TYGODNIK LOKALNY
wspólnota łęczyńska
tuba ŁĘCZNEJ
2 - 8 czerwca 2026 r. ■ nr 22 (549) ■ Cena 4,99 zł (w tym VAT 5%)

Wiara zderzyła się z Tajfunem

strona 4

Fot.Grzegorz Kuczyński

Miliony z Bogdanki płyną do klubów i stowarzyszeń.

STR. 12

Kto pupilkiem, a kto popadł w niełaskę

Łukasz Reszka wyspowiadał się z majątku.

Łukasz Reszka, starosta łęczyński

Działki, niezłe auto...

STR. R5

Fot.Ewa Jaszczak

STR. 20

Awanse, odznaczenia i poświęcenie nowych wozów. Święto strażaków

Fot.Grzegorz Kuczyński

R E K L A M A

Myśliwy zastrzelił myśliwego. Eksperyment na miejscu tragedii

W listopadzie ub.r. w pobliżu Milejowa Dariusz L. śmiertelnie postrzelił swego kolegę Andrzeja L. Na jakim etapie jest śledztwo?

STR. R6

Dariusz L. tłumaczył się prokuratorowi, że wydawało mu się, iż oddaje strzał do dzika

Starosta zabrał na przejażdżkę po swoich drogach samorządowców. Wytrzęsło to sypną kasą?

STR. 6

R E K L A M A

ŁĘCZYŃSKIE CENTRUM KOMINIARSTWA
Czyszczenie, Przeglądy Ceeb, Odbiory.
Frezowanie (rozwiercanie), wkłady kominowe ceramiczne, nierdzewne, stalowe.
Uszczelnianie kominów, szlamowanie.
Budowa całych kominów i remonty ponad dachem.
Kominy Izolowane Kwasoodporne.
Tel. 781-495-997, 578 143 582

Wyjątkowy Dzień Patrona w Czwórce

STR. 23

N 800
ISSN 2450-4416 INDEX 409642
9 772450 441603
LEC

eprasa.pl e5e3e9df30

S T O P K A

wspólnota
TYGODNIK LOKALNY

Redaktor Naczelny:
Mateusz Orzechowski

Dziennikarze:
Dominik Smagała
tel. 780 029 990
smagała@24wspolnota.pl

Reklama:
Anna Mokrzycka
dyrektor ds. marketingu i reklamy
tel. 691 782 434
mokrzycka@24wspolnota.pl

Agata Badziak
Specjalista ds. reklamy
tel. 517 070 803
badziak@24wspolnota.pl

Skład:
Krzysztof Pałys

Adres redakcji:
21-100 Lubartów, ul. Ks. A Szulca 1

Księgowość:
tel. 510 166 892

Kolportaż:
tel. 791 193 007

Wydawca:
Wydawnictwo Wspólnota
Mateusz Orzechowski

Druk:
Polska Press Drukarnia
Białystok - ul. Ignatki 40/2

Informacja o polityce ochrony danych osobowych Wydawnictwa Wspólnota dostępna jest na naszej stronie internetowej 24wspolnota.pl oraz w siedzibach redakcji.

TU NADASZ
OGŁOSZENIE
ŁĘCZNA
• **BIURO UBEZPIECZEŃ - ZOFIA OSAK, ul. Targowa 14**

I N F O R M A T O R

INFORMATOR

UBEZPIECZENIA

BIURO UBEZPIECZEŃ - ZOFIA OSAK
UL. TARGOWA 14
21-010 ŁĘCZNA
tel. 81 752 0 900; tel. 515 034 328
email; biuro@ubezpieczenie-leczna.pl
www.facebook.com/gamaubezpieczen

KOMINIARZ

USŁUGI KOMINIARSKIE
MONTAŻ WKŁADÓW KOMINOWYCH
tel. 506-374-693

POMOC DROGOWA

POMOC DROGOWA 24/7
PUCHACZÓW
tel. 691 668 724

PRZEGLĄDY STANU TECHNICZNEGO BUDYNKÓW:

Kominiarskie, gazowe, budowlane, elektryczne
tel. 502 402 728

KASY I DRUKARKI FISKALNE

KASY I DRUKARKI FISKALNE
SYSTEMY KASOWE, WAGI, METKOWNICE
SPRZEDAŻ, SERWIS
ŁĘCZNA tel. 602-289-687

USŁUGI

Monika Iskra
Łęczna, ul. Braci Wójcickich 15
kontakt@biurospark.pl
Oferujemy kompleksowy zakres usług:
- pomoc w zakładaniu firm,
- księga przychodów i rozchodów,
- księgi handlowe,
- ewidencja ryczałtowa,
- płace i kadry.

KOMPUTERY

NAPRAWA KOMPUTERÓW
Zezulin Pierwszy 81
Facebook: serwis CYBERDELIA
tel. 669-536-236

Debata o transformacji w Łęcznej

W Łęcznej porozmawiają o przyszłości węgla

Fundacja Instrat zaprezentuje wyniki badań przeprowadzonych wśród pracowników kopalni Bogdanka, które dotyczą ich postaw wobec nadchodzących zmian w sektorze energetycznym. Spotkanie zaplanowane w łęczyńskim centrum kultury będzie okazją do dyskusji o przyszłości regionu, który stoi przed ogromnym wyzwaniem związanym ze zmianą modelu produkcji energii w Polsce.

2 czerwca o godzinie 11.30 w Centrum Kultury w Łęcznej przy ulicy Obrońców Pokoju 1 odbędzie się otwarte wydarzenie poświęcone prezentacji wyników badań fundacji. Eksperci z Fundacji Instrat skupili się na perspektywach, obawach oraz strategiach adaptacyjnych osób zatrudnionych w spółce Lubelski Węgiel Bogdanka.

Sytuacja kopalni w Bogdance jest specyficzna na tle innych zakładów wydobywczych w kraju. Zakład ten należy do najbardziej rentownych kopalń w Polsce i w przeciwieństwie do kopalń na Górnym Śląsku nie otrzymuje dopłat z budżetu państwa.

Po części warsztatowej odbędzie się panel dyskusyjny z udziałem posła na Sejm Krzysztofa Bojarskiego, burmistrza Łęcznej Leszka Włodarskiego oraz wiceprezesa Lubelskiego Węgla Bogdanka do spraw rozwoju Sławomira Krenczyka. W debacie wezmą również udział przedstawiciele Urzędu Marszałkowskiego Województwa Lubelskiego oraz związków zawodowych działających przy kopalni.

Wydarzenie ma charakter otwarty, co oznacza, że w dyskusji mogą uczestniczyć nie tylko zaproszeni eksperci, ale również pracownicy kopalni oraz mieszkańcy powiatu łęczyńskiego zainteresowani przyszłością swojego regionu.

Grzegorz Kuczyński

Eksplozja młodzieńczej kreatywności

Młodzi artyści z Łęcznej zaprezentowali swoje niezwykłe dzieła

Fot.Centrum Kultury w łęcznej

Fot.Centrum Kultury w łęcznej

Rozwijanie pasji artystycznych wśród młodzieży to jeden z najpiękniejszych sposobów na kształtowanie wrażliwości, cierpliwości oraz unikalnego spojrzenia na otaczający świat. Praca z pędzlem wymaga wielu godzin skupienia, ale moment, w którym efekty tych starań trafiają przed szerszą publiczność, przynosi młodym twórcom ogromną satysfakcję i motywację do dalszego działania. Doskonałym dowodem na to, jak wielki potencjał drzemie w lokalnej młodzieży, stało się wyjątkowe wydarzenie zorganizowane w murach Osiedlowego Domu Kultury.

W czwartek, 21 maja Galeria Centrum Kultury-Osiedlowego Domu Kultury w Łęcznej wypełniła się miłośnikami sztuki, dumnymi rodzicami oraz mieszkańcami regionu. Okazją do tego wyjątkowego spotkania stał się uroczysty wernisaż wystawy malarskiej, na której zaprezentowano dorobek uczestników zajęć artystycznych dedykowanych młodzieży. Wszystkie eksponowane dzieła powstały pod czujnym i profesjonalnym okiem instruktora Pawła Brodzisza, który na co dzień prowadzi zajęcia w ramach Autorskiej Pracowni Artystycznej.

Ekspozycja stała się prawdziwym świętem różnorodności form i tematów. Na ścianach galerii zawisły obrazy wykonane w najróżniejszych stylach – od barwnych, pełnych życia motywów zwierzęcych, takich jak urocze sowy czy drapieżne ptaki, poprzez nastrojowe portrety i sceny surrealistyczne, aż po dynamiczne kompozycje muzyczne przedstawiające grę na

Fot.Centrum Kultury w łęcznej

pianinie. Swoje autorskie prace publiczności zaprezentowali: Malwina Barańska, Marcela Błaszczak, Joanna Brodzisz, Natalia Chabros, Zuzanna Cimek, Kaja Dobosz, Julia Grzesiuk, Magdalena Jakubiec, Laura Jaworska, Barbara Kasprzak, Sandra Magier, Ewa Mazur, Natalia Ryć, Mariia Pavliuk, Antonina Prostka, Józefina Skiba, Agata Strach, Maja Strach, Magdalena Strycharczuk, Otylia Susz, Maja Śladowska, Lena Wachowiec, Karolina Wiśniewska oraz Amelia Wójcik.

Otwarcie wystawy miało niezwykle uroczysty charakter. Młodzi artyści z rąk organizatorów odebrali pamiątkowe dyplomy oraz symboliczne róże, będące podziękowaniem za ich dotychczasowy wkład w rozwój kultury. Zarówno koordynatorzy wydarzenia, jak i zaproszeni goście nie szczędzili słów uznania dla talentu, niebywałej kreatywności oraz pracowitości autorów. Prezentowana wystawa to podsumowanie wielu miesięcy intensywnych warsztatów oraz dowód na to, że łęczyńska pracownia stała się dla młodego pokolenia bezpieczną przestrzenią do nieskrępowanej ekspresji i odkrywania własnego, artystycznego głosu.

Grzegorz Kuczyński

Lekcja historii i pamięci w Łęcznej

Wychodząc z założenia, że brak znajomości historii jest gwarantem powielania błędów z przeszłości, lokalni społecznicy zapraszają mieszkańców powiatu łęczyńskiego na wyjątkowe spotkanie o charakterze edukacyjno-historycznym. W Łęcznej odbędzie się otwarty wykład poświęcony tragicznym wydarzeniom na Kresach, zatytułowany „Zbrodnia Wołyńska". Spotkanie ma na celu przybliżenie faktów historycznych oraz wspólne oddanie hołdu tym, którzy stracili życie w tragicznych okolicznościach, stanowiąc ważny element pielęgnowania pamięci narodowej w naszym regionie.

Główną osią tematyczną zapowiedzianego wykładu będzie wieloaspektowa analiza wydarzeń, które rozegrały się na Wołyniu. Prelekcja skupi się wokół kilku kluczowych obszarów historycznych, obejmujących genezę oraz dokładny przebieg tragicznych zdarzeń. Ważnym elementem wystąpienia będzie szczegółowe omówienie daty 11 lipca 1943 roku, która zapisała się w historii jako Krwawa Niedziela na Wołyniu, stanowiąca punkt kulminacyjny masowych działań wymierzonych w ludność cywilną przez formacje OUN-UPA.

Poza rekonstrukcją faktów z lat czterdziestych ubiegłego wieku program spotkania zakłada również spojrzenie publicystyczne i społeczne. Prelegentka poruszy temat Zbrodni Wołyńskiej w kontekście szeroko rozumianej przeszłości, teraźniejszości oraz przyszłości, analizując proces dochodzenia do prawdy oraz to, jak pamięć o tych wydarzeniach funkcjonuje we współczesnym dyskursie publicznym i edukacji.

Spotkanie w Hotelu Secession

Wykład poprowadzi profesjonalny i doświadczony ekspert – jako prelegent przed łęczyńską publicznością wystąpi pani Agnieszka Nagrodzka. Wydarzenie zostało zaplanowane na sobotę, 20 czerwca. Oficjalny start zaplanowano punktualnie na godzinę 11, a miejscem historycznych rozważań będą wnętrza Hotelu Secession w Łęcznej.

Głównymi organizatorami tego patriotycznego przedsięwzięcia są Tomasz Wójcik oraz Fundacja Pamięć Bohaterów Lubelszczyzny.

Grzegorz Kuczyński

LEC

eprasa.pl e5e3e9df30

Gigantyczne środki finansowe na rozwój medycyny w Łęcznej

Przed budynkiem Samodzielnego Publicznego Zakładu Opieki Zdrowotnej w Łęcznej otwarto wystawę plenerową, która sposób podsumowuje imponujące projekty modernizacyjne placówki. Na specjalnie przygotowanych tablicach informacyjnych zaprezentowano skalę przedsięwzięć zrealizowanych na rzecz pacjentów. Łączna wartość projektów, które łęczyński szpital z powodzeniem wdrożył dzięki pozyskaniu potężnych środków z Funduszy Europejskich, opiewa na zawrotną kwotę 115 milionów złotych.

Oficjalnego otwarcia wystawy dokonał dyrektor SPZOZ w Łęcznej, Krzysztof Bojarski, któremu towarzyszył zespół lekarzy, pielęgniarek oraz pracowników administracyjnych szpitala

Jedna z prezentowanych na wystawie tablic szczegółowo dokumentuje projekt pod nazwą „Rozwój Ambulatoryjnej Opieki Specjalistycznej w SPZOZ w Łęcznej poprzez zakup sprzętu medycznego w celu poprawy dostępności i podniesienia jakości udzielanych świadczeń medycznych". W ramach tego zadania zakupiono nowoczesne wyposażenie do poradni: chirurgii plastycznej, położniczo-ginekologicznej, chirurgii ogólnej, chorób płuc, chorób wewnętrznych, okulistycznej, sportowej, neurologicznej, diabetologicznej, geriatrycznej, psychiatrycznej, uzależnień, reumatologicznej, otolaryngologicznej, dermatologicznej, okulistycznej, chirurgii urazowo-ortopedycznej, alergologicznej oraz urologicznej, a także do poradni rehabilitacyjnej, zdrowia psychicznego oraz Zespołu Leczenia Środowiskowego.

Dzięki doposażeniu trzynastu obszarów infrastruktury ochrony zdrowia, jakość usług świadczonych na rzecz pacjentów weszła na zupełnie nowy poziom. Całkowity budżet tego konkretnego projektu zamknął się w kwocie 1 998 032,16 zł. Kluczowe okazało się tutaj wsparcie unijne, ponieważ dofinansowanie z Unii Europejskiej w ramach programu Fundusze Europejskie dla Lubelskiego wyniosło aż 1 698 327,31 zł, co stanowi 85 procent wartości całego zadania.

Wsparcie dla pacjentów z chorobami serca

Kolejny kluczowy projekt, którego efekty można podziwiać na plenerowej ekspozycji, to „Poprawa dostępności i jakości świadczonych medycznych procedur kardiologicznych w SPZOZ w Łęcznej". Inwestycja ta pozwoliła na kompleksowy zakup aparatury diagnostyczno-leczniczej na potrzeby Oddziału Chorób Wewnętrznych, w tym w szczególności pododdziału kardiologicznego, oraz dla przyszpitalnej poradni kardiologicznej.W ramach modernizacji zakupiono między innymi nowoczesne echokardiografy, elektroencefalografy, pełne systemy do całodobowego monitorowania ciśnienia i pracy serca metodą Holtera, a także zaawansowany zestaw do wykonywania prób wysiłkowych i nowoczesny aparat do znieczulania. Infrastruktura została ponadto wzbogacona o systemy komputerowego nadzoru do obsługi bazy danych pacjentów kardiologicznych. Całkowita wartość tego projektu wyniosła 1 993 946,77 zł, z czego dofinansowanie ze środków unijnych stanowiło kwotę 1 833 454,32 zł.

Trwały znak rozwoju placówki

Oficjalnego otwarcia wystawy dokonał dyrektor SPZOZ w Łęcznej, Krzysztof Bojarski, któremu towarzyszył zespół lekarzy, pielęgniarek oraz pracowników administracyjnych szpitala. Dyrektor podkreślił, że pozyskane 115 milionów złotych pozwoliło na zakup aparatury dla poradni specjalistycznych i oddziału kardiologii oraz zapewniło placówce pełne bezpieczeństwo cyfrowe oraz umożliwiło realizację kolejnych kluczowych inwestycji. Dzięki Funduszom Europejskim możliwa była modernizacja Centrum Opieki Senioralnej, Zakładu Opieki Leczniczej w Jaszczowie oraz pozyskanie niezbędnych fundów na stworzenie nowoczesnego Centrum Zdrowia Psychicznego.

Grzegorz Kuczyński

„Hucz"-ne powitanie lata w Puchaczowie z zespołem Piękni i Młodzi

„Muzyczne Powitanie Lata" odbędzie się 21 czerwca (niedziela) na placu przy budynku Urzędu Gminy Puchaczów.

Organizatorzy zadbali o niezwykle dynamiczny i zróżnicowany program estradowy, który zadowoli muzyczne gusta odbiorców w każdym wieku. Godzinowy harmonogram występów prezentuje się imponująco i gwarantuje zabawę do późnych godzin wieczornych. Start o godzinie 17 rozpocznie się od koncertu wokalistki Roxaok, po godzinie zagra Luka Rosi. Na godzinę 19 zaplanowano duetu Alexa & Fonzy. O 20 scenę przejmie B.R.O., czyli Jakub Birecki, serwujący melodyjny hip-hop i swoje największe radiowe hity. Kulminacyjny punkt wieczoru, czyli wielki koncert formacji Piękni i Młodzi z Magdaleną Narożną na czele rozpocznie się o godzinie 21.30.

Niedzielny koncert finałowy będzie miał również niezwykle ciekawy i ważny podtekst lokalny, na który z pewnością zwrócą uwagę obecni pod sceną mieszkańcy naszego powiatu. W składzie legendarnej grupy disco polo Piękni i Młodzi, która od lat bije rekordy popularności w internecie i na ogólnopolskich festiwalach, występuje bowiem wokalista Daniel Biczak.

Artysta ten od kilku lat prywatnie jest mieszkańcem Łęcznej, co sprawia, że jego powrót na scenę w sąsiednim Puchaczowie będzie dla niego w pewnym sensie występem przed własną, lokalną publicznością.

Grzegorz Kuczyński

Koty z piekarni uczą empatii i współpracy

Miejsko-Gminna Biblioteka Publiczna imienia Zbigniewa Herberta w Łęcznej zorganizowała kolejne inspirujące spotkanie z literaturą w ramach popularnego cyklu edukacyjnego pod nazwą Nasza Mała Biblioteka. Tym razem filia numer 1 gościła najmłodszych mieszkańców Łęcznej, którzy pod okiem bibliotekarzy wyruszyli w niezwykłą podróż do świata wyobraźni.

Głównymi uczestnikami tej literackiej podróży byli uczniowie klasy 1c ze Szkoły Podstawowej numer 2 w Łęcznej, którzy od dłuższego czasu regularnie biorą udział w bibliotecznych spotkaniach. Pierwszoklasiści dali się całkowicie oczarować pełnej ciepła książce pod tytułem „Sekretna kocia piekarnia", której autorką jest znana estońska pisarka Helena Laks. Twórczość tej autorki charakteryzuje się wyjątkową lekkością, humorem oraz niezwykłą umiejętnością przekazywania najistotniejszych życiowych wartości w sposób przystępny dla małego odbiorcy.

Grzegorz Kuczyński

Wyjątkowe warsztaty oraz seans filmowy w Milejowie

Gminny Ośrodek Kultury w Milejowie przygotował dla mieszkanek wyjątkowe wydarzenie z okazji Dnia Matki, które okazało się sprawdzonym przepisem na udane i niezwykle relaksujące piątkowe popołudnie. W murach instytucji zorganizowano profesjonalne warsztaty kosmetyczne połączone z wyjściem do kina.

Fot.Gminny Ośrodek Kultury w Milejowie

Głównym punktem programu były warsztaty z zakresu kosmetologii, które poprowadziła specjalistka – kosmetolog kliniczna oraz licencjonowana trenerka francuskiej marki Charme d`orient, Weronika Muller.

Grzegorz Kuczyński

eprasa.pl e5e3e9df30

Hołd dla kolumbów lubelskiego czarnego złota

Jednym z najbardziej wzruszających i symbolicznych punktów całego programu było uroczyste odsłonięcie w cechowni pamiątkowej tablicy, która została w całości poświęcona pionierom, odkrywcom oraz dokumentatorom tutejszego zagłębia węglowego

W murach kopalni w Bogdance odbyło się wyjątkowe seminarium naukowe zatytułowane „Odkrywcy – kolumbowie węgla Lubelszczyzny: pamięć, nauka, dziedzictwo".

Spotkanie zostało zorganizowane w ramach 90. Zjazdu Naukowego Polskiego Towarzystwa Geologicznego wspólnie przez Państwowy Instytut Geologiczny – Państwowy Instytut Badawczy oraz Lubelski Węgiel „Bogdanka" S.A. Wydarzenie zgromadziło wybitnych naukowców, ekspertów oraz liczną reprezentację władz państwowych i samorządowych z całego regionu.

W naukowych i historycznych podsumowaniach, obok przedstawicieli nauki i administracji państwowej, wzięli udział liderzy samorządów działających na obszarze bogatym w surowce mineralne. Na sali konferencyjnej zasiedli przedstawiciele gmin wchodzących w skład Lubelskiego Zagłębia Węglowego: Wójt Gminy Cyców Marta Kociuba, Wójt Gminy Puchaczów Urszula Hucz, Wójt Gminy Ludwin Andrzej Chabros oraz Burmistrz Łęcznej Leszek Włodarski, któremu towarzyszył Zastępca Bartłomiej Zwolakiewicz, a także Starosta Łukasz Reszta z zastępcą Szymonem Czechem.

Jednym z najbardziej wzruszających i symbolicznych punktów całego programu było uroczyste odsłonięcie w cechowni pamiątkowej tablicy, która została w całości poświęcona pionierom, odkrywcom oraz dokumentatorom tutejszego zagłębia węglowego. To trwały znak pamięci o osobach, od których zaczęła się ta wielka historia. Całej uroczystości towarzyszył oficjalny występ orkiestry górniczej, która swoimi tradycyjnymi marszami idealnie podkreśliła bardzo uroczysty i podniosły charakter rocznicowych obchodów.

Grzegorz Kuczyński

Górnicza firma z Łęcznej wspiera klub Maty

Fot.MF Machinery

Górnicza firma z Łęcznej wspiera klub Maty

Oficjalnym sponsorem i kibicem drużyny LKS OSH33 Tajfun Ostrów Lubelski została dynamicznie rozwijająca się firma MF Machinery z Łęcznej, która na co dzień świadczy specjalistyczne prace w wymagającej branży górniczej.

Wsparcie stabilnego partnera biznesowego pozwala klubom z niższych lig na bezpieczny rozwój, modernizację zaplecza i skupienie się wyłącznie na walce o ligowe punkty. LKS OSH33 Tajfun Ostrów Lubelski to zasłużona ekipa na sportowej mapie Lubelszczyzny, której początki sięgają 1990 roku. Obecnie zespół z powodzeniem rywalizuje w rozgrywkach lubelskiej klasy A (grupa III). Klub w ostatnim czasie przyciąga ogromną uwagę mediów i kibiców z całego kraju, a wszystko za sprawą nietuzinkowych postaci, które decydują o jego współczesnym obliczu.W barwach Tajfuna na murawie występuje bowiem i pełni jednocześnie funkcję Prezesa Zarządu popularny artysta hip-hopowy Mata – Michał Matczak. Połączenie sił z łęczyńskim przedsiębiorstwem górniczym to krok, który ma zagwarantować klubowi stabilną przyszłość. Oficjalne przypieczętowanie współpracy i spotkanie na szczycie uwieczniono na pamiątkowej fotografii, na której obok prezesa i rapera Michała Matczaka pojawił się między innymi prezes firmy MF Machinery, pan Filip Walatek.

Warto przypomnieć, że zespół z Ostrowa Lubelskiego tymczasowo domowe mecze rozgrywa w Milejowie, więc zawodników można oglądać na miejscu.

Grzegorz Kuczyński

Dublet Patryka Bartosza na wagę trzech punktów

Wiara Łęczna lepsza od Tajfuna

Emocjonujące starcie w ramach 22. kolejki lubelskiej klasy A przyniosło mnóstwo wrażeń zgromadzonym na trybunach kibicom. KKS Wiara Łęczna pokonał na boisku drużynę LKS Tajfun Ostrów Lubelski 2:0.

Fot.Wiara Łęczna / Fot. Tomasz Kozya

Dublet Patryka Bartosza na wagę trzech punktów

Mecz miał wyjątkowy podtekst logistyczny, ponieważ dla obu rywalizujących klubów – zarówno tego z Łęcznej, jak i z Ostrowa Lubelskiego – domem jest obecnie nowoczesny obiekt sportowy w Milejowie, gdzie obie ekipy z konieczności rozgrywają swoje domowe spotkania w roli gospodarza.

Choć konieczność dzielenia jednego stadionu przez dwa kluby bywa wyzwaniem organizacyjnym, to murawa w Milejowie po raz kolejny okazała się szczęśliwa dla zawodników z Łęcznej.

Spotkanie od samego początku zapowiadało się jako twarda, fizyczna walka o każdy centymetr boiska. Pierwsza połowa meczu nie była jednak najlepszym widowiskiem do oglądania dla wybrednego kibica. Piłkarze Wiary Łęczna przez pełne 45 minut bezskutecznie próbowali przebić się przez niezwykle szczelny, dobrze zorganizowany mur obronny formacji gości.

Zawodnicy z Łęcznej nie potrafili stworzyć zbyt wielu klarownych okazji do zdobycia otwierającego gola, przez co gra toczyła się głównie w środkowej strefie boiska. W efekcie, po mało dynamicznej grze, obie drużyny schodziły do szatni na przerwę przy bezbramkowym remisie 0:0. Taki obrót spraw zwiastował jednak spore roszady taktyczne w drugiej odsłonie pojedynku.

Mata na boisku i modne koszulki na trybunach

Mecz ten wzbudził ogromne zainteresowanie wykraczające daleko poza ramy typowego spotkania klasy A. Wszystko za sprawą drużyny z Ostrowa Lubelskiego, w barwach której aktywnie występuje oraz pełni funkcję Prezesa Zarządu niezwykle popularny raper Mata, czyli Michał Matczak. Obecność tak wyrazistej postaci ze świata muzyki na milejowskiej murawie sprawiła, że trybuny lokalnego stadionu wypełniły się po brzegi kibicami.

Wśród zgromadzonej publiczności pojawiła się bardzo liczna grupa młodych fanów warszawskiego rapera. Młodzież żywiołowo reagowała na każde zagranie swojego idola, a niektórzy z najwierniejszych sympatyków zasiedli na trybunach przygotowanych koszulkach z podobiznami Maty, dodając widowisku kolorytu. Gwiazdorska obecność na boisku nie wystarczyła jednak, by zatrzymać zdeterminowanych gospodarzy.

Wejście smoka i popis strzelecki popularnego Gleby

Druga połowa spotkania rozpoczęła się dla ekipy z Łęcznej najlepiej, jak tylko mogła. Kluczowa dla losów meczu okazała się decyzja sztabu szkoleniowego o wprowadzeniu na boisko Patryka Bartosza, znanego w drużynie pod pseudonimem Gleba. Rezerwowy napastnik niemal natychmiast po wejściu na murawę popisał się świetnym, niezwykle mocnym i płaskim strzałem z pola karnego, który nie dał najmniejszych szans na skuteczną interwencję bramkarzowi Tajfuna.

Po objęciu prowadzenia gra Wiary Łęczna wyraźnie się ożywiła. Piłkarze zaczęli konstruować zdecydowanie więcej płynnych, składnych akcji, co szybko przełożyło się na kolejne trafienie. W 70. minucie meczu Patryk Bartosz po raz kolejny wpisał się na listę strzelców, popisując się technicznym, niezwykle precyzyjnym uderzeniem w tak zwany długi róg bramki, co podwyższyło rezultat na 2:0. Mimo kilku kolejnych dogodnych okazji na podwyższenie wyniku, w końcówce spotkania u gospodarzy szwankowała już skuteczność.

Grzegorz Kuczyński

LUB

eprasa.pl e5e3e9df30

Zawieprzyckie wzgórze wciąż tętni energią

Raz jeszcze wracamy do niezwykle udanej Historycznej Majówki w Zawieprzycach, którą szeroko relacjonowaliśmy na łamach Wspólnoty Łęczyńskiej przed tygodniem.

Fot. Powiat łęczyński

Przypomnijmy, że to wyjątkowe wydarzenie przyciągnęło na zawieprzyckie wzgórze zamkowe setki mieszkańców oraz turystów z całego województwa lubelskiego, oferując im niezapomniane widowiska, barwne pokazy rekonstrukcji historycznych oraz liczne spotkania z kulturą.

Ponieważ impreza wciąż budzi ogromne emocje w całym regionie, postanowiliśmy ponownie pochylić się nad tematem – tym razem udało nam się zamienić kilka słów z dyrektorem Centrum Kultury, który na chłodno podsumował ten sukces organizacyjny.

Dyrektor dziękuje za niesamowitą frekwencję

Skalę i wyjątkowość tegorocznego święta oficjalnie podsumował dyrektor Gminnego Centrum Kultury w Ziółkowie, czyli głównego organizatora imprezy. Nie kryje on dumy z faktu, jak wielkim uznaniem cieszyło się przygotowane przez jego zespół przedsięwzięcie.– Kolejna Historyczna Majówka w Zawieprzycach za nami i śmiało mogę powiedzieć, że była to edycja absolutnie wyjątkowa. Choć wydarzenie już się skończyło, na zawieprzyckim wzgórzu wciąż czuć tę niesamowitą energię, którą przynieśli ze sobą nasi goście – komentuje z satysfakcją Marek Chudzik, Dyrektor Gminnego Centrum Kultury w Ziółkowie. – Jako instytucja jesteśmy dumni i niezwykle wdzięczni, że mieszkańcy oraz turyści tak licznie odpowiedzieli na nasze zaproszenie. Ostatnie miesiące były dla nas czasem wytężonej pracy, ale patrząc na tysiące uśmiechniętych twarzy, wiemy, że było warto. Ta frekwencja i wspaniała atmosfera udowodniły, dlaczego nasze święto zasłużyło na nagrodę „Diamenty Kultury Województwa Lubelskiego" – dodaje szef placówki.

Wielkie kulturalne serce i owocna współpraca

Tak potężne przedsięwzięcie logistyczne nie mogłoby się udać, gdyby nie solidarna praca wielu podmiotów i instytucji, które połączyły swoje siły w celu stworzenia niezapomnianego widowiska. Koordynacja działań na tak szeroką skalę wymagała pełnego partnerstwa.

– Sukces tak ogromnego przedsięwzięcia to efekt dobrej współpracy z Gminą Spiczyn, Gminną Biblioteką Publiczną oraz Stowarzyszeniem Chorągiew Zamku w Zawieprzycach. Z całego serca dziękuję wszystkim współorganizatorom, partnerom, służbom, Kołom Gospodyń Wiejskich oraz wspaniałym artystom i rekonstruktorom. Wspólnie pokazaliśmy, że Zawieprzyce mają wielkie, kulturalne serce – podsumowuje Marek Chudzik.

Grzegorz Kuczyński

Władze PKP obiecują poprawki, a poseł Bojarski wraca do mieszkańców z ustaleniami

Planowana budowa połączenia kolejowego między Lublinem a Łęczną wciąż budzi ogromne emocje wśród mieszkańców powiatu świdnickiego. Podczas zorganizowanego niedawno w Mełgwi spotkania sala wypełniła się po brzegi, a zgromadzeni przedstawili twarde argumenty przeciwko obecnemu wariantowi przebiegu torowiska. Obawy dotyczą przede wszystkim bezpośredniego sąsiedztwa infrastruktury z prywatnymi posesjami, lęku przed hałasem, drganiami oraz ewentualnymi wywłaszczeniami i podziałem działek rolniczych.

Zgodnie z wcześniejszymi obietnicami, w środę, 27 maja doszło do spotkania w stolicy. Poseł Krzysztof Bojarski, wójt gminy Mełgiew Magdalena Wójcik oraz członek Zarządu Powiatu Świdnickiego Michał Piotrowicz udali się do centrali spółki Polskie Koleje Państwowe. Rozmowy toczyły się bezpośrednio z członkiem Zarządu PKP Maciejem Kaczorkiem oraz zespołem projektantów, którzy odpowiadają za ostateczny kształt i przebieg planowanej trasy.

Podczas wizyty w Warszawie wójt Magdalena Wójcik przekazała na piśmie wszystkie postulaty zgłoszone przez mieszkańców gminy Mełgiew, dołączając do nich podpisy pod petycją wyrażającą kategoryczny sprzeciw wobec dotychczasowych planów. Delegacja z powiatu świdnickiego przedstawiła liczne uwagi do proponowanego przebiegu torów. Samorządowcy zwrócili szczególną uwagę na uciążliwe, ich zdaniem, zmiany w lokalnym ruchu drogowym, jakie wywołałaby ta inwestycja w obecnym kształcie.

Rozmowy przyniosły pierwsze, konkretne deklaracje ze strony państwowej spółki. Przedstawiciele PKP zapewnili, że zgłoszone przez stronę społeczną wnioski zostaną maksymalnie uwzględnione, a cały projekt przejdzie proces optymalizacji, by budził jak najmniejsze kontrowersje. Kolejna, skorygowana już propozycja przebiegu linii kolejowej Lublin – Łęczna ma zostać oficjalnie zaprezentowana w drugiej połowie czerwca.

Do tematu będziemy wracać.

Grzegorz Kuczyński

MATERIAŁ INFORMACYJNY GMINY LUDWIN

Inwestycyjny boom w gminie Ludwin

Samorząd gminy Ludwin konsekwentnie realizuje działania infrastrukturalne. Początek tego roku prezentuje się imponująco — otwarte zostały sale sportowe przy szkołach podstawowych w Dratowie i Piasecznie oraz Dom Tradycji Produktu Ludowego w Dąbrowie.

Gotowa jest już również remiza ze świetlicą w Starym Radzicu. – *Prowadzone przez nas zadania inwestycyjne mają poprawiać komfort życia mieszkańców oraz atrakcyjność turystyczną gminy i regionu. Warto zaznaczyć, że wszystkie działania opieramy o pozyskiwane skutecznie środki zewnętrzne* – podkreśla wójt gminy Ludwin Andrzej Chabros.

Obok modernizacji dróg i infrastruktury technicznej gmina realizuje projekty, które mają wielkie znaczenie dla edukacji, kultury i sportu, życia społecznego oraz integracji mieszkańców poszczególnych miejscowości. Wśród najważniejszych zadań znajdują się nowe sale sportowe przy szkołach, tworzenie obiektów kultury, modernizacja świetlic czy remiz ochotniczych straży pożarnych. – *Wybudowanie sal gimnastyczno-sportowych z łącznikami przy szkołach w Dratowie i Piasecznie udało się dzięki dofinansowaniu ze środków Rządowego Funduszu Polski Ład: Program Inwestycji Strategicznych. Całość tego zamówienia wyniosła* ***5,5 mln zł*** – mówi Andrzej Chabros. – *Były to jedne z największych i najbardziej oczekiwanych inwestycji, przedsięwzięcia o szczególnym znaczeniu, ponieważ obie placówki od lat funkcjonowały bez pełnowymiarowego zaplecza sportowego. Dzięki temu uczniowie uzyskali nowoczesne kompleksy umożliwiające prowadzenie zajęć wychowania fizycznego w odpowiednich warunkach przez cały rok. Obiekty mają służyć nie tylko szkołom, ale również lokalnym społecznościom, stając się miejscem organizacji wydarzeń sportowych, spotkań i zajęć rekreacyjnych dla mieszkańców* – dodał wójt.

Istotnym przedsięwzięciem społecznym jest również utworzenie Domu Tradycji Produktu Ludowej w Dąbrowie, którego oficjalna inauguracja nastąpiła pod koniec kwietnia. Inwestycja ma na celu zachowanie lokalnego dziedzictwa kulturowego oraz stworzenie

miejsca integracji mieszkańców i eksponowania regionalnych tradycji. W budynku mają odbywać się warsztaty rękodzielnicze, spotkania mieszkańców, prezentacje lokalnej historii oraz wydarzenia kulturalne. – *Dom Tradycji Produktu Lokalnego jest nazwą nieprzypadkową, bo nasza gmina ma w swoim dorobku wiele produktów tradycyjnych wpisanych na ministerialną listę, np. chleb, makaron, wino czy kiełbasę. Taka jest specyfika i charakter gminy Ludwin, która słynie ze wspaniałych smaków i uroczystości związanych z naszą tradycją i kulturą. Obiekt powstał dzięki zaangażowaniu wielu mieszkańców i będzie im służył przez kolejne lata. To będzie miejsce integracji wszystkich pokoleń miejscowości Dąbrowa. Będą tutaj organizowane niepowtarzalne spotkania i uroczystości, które zapadną na wiele, wiele lat. W dodatku dzięki środkom z Polskiego Ładu za ponad 4 mln zł wybudowaliśmy dwa obiekty – ten w Dąbrowie oraz Dom Pamięci Historycznej i Twórczości L udowej wraz z garażem dla jednostki OSP w Starym Radzicu. To wspaniałe inwestycje, które będą pełniły rolę centrum życia społecznego przez długie lata* – wyjaśnił wójt Chabros.

Jednak to nie wszystkie działania, ponieważ gmina kontynuuje budowę biblioteki, izby pamięci i świetlicy wiejskiej z salami przedszkolnymi w Zezulinie oraz rozstrzygnęła już przetarg – za 4,1 mln zł – na modernizacja ujęcia wody w Dąbrowie i Zezulinie Pierwszym. Równolegle intensywnie kontynuowane są inwestycje drogowe. Jednym z zakończonych właśnie zadań jest przebudowa drogi w Zezulinie Niższym. Koszt inwestycji wyniósł blisko 700 tys. zł, z czego dużą część środków samorząd pozyskał z Rządowego Funduszu Rozwoju Dróg. Modernizacja objęła wykonanie nowej nawierzchni asfaltowej oraz poprawę parametrów technicznych drogi, co znacząco poprawiło bezpieczeństwo i komfort mieszkańców, a także usprawniło codzienną komunikację pomiędzy miejscowościami. Pieniądze udało się też zdobyć na budowę drogi gminnej w Jagodnie.

Samorząd gminy partycypuje również w działaniach powiatu łęczyńskiego. – *Wpływ na wyższą jakość życia mieszkańców poprzez rozwój infrastruktury drogowej to jeden z naszych priorytetów, dlatego gmina Ludwin przeznaczyła 900 tys. zł na przebudowę drogi powiatowej 1714L w Piasecznie. To ważna inwestycja, która poprawi codzienne warunki komunikacyjne wszystkich użytkowników tej drogi, w tym turystów wypoczywających nad jeziorami* – stwierdził wójt.

– *Odważnie patrzymy w przyszłość, dlatego ten rok i najbliższe lata będą czasem dalszych inwestycji i modernizacji, dzięki skutecznemu pozyskiwaniu środków zewnętrznych, sięganiu zarówno po fundusze rządowe, jak i programy unijne. To sprawia, że możemy realizować ambitne projekty, które jeszcze kilka lat temu pozostawały jedynie w sferze planów. Nasza gmina zmienia się, rozwija i pięknieje, staje się coraz atrakcyjniejsza, nie tylko ze względu na swoje położenie na Pojezierzu Łęczyńsko-Włodawskim, ale także dzięki konsekwentnie realizowanym działaniom infrastrukturalnym i społecznym* – zakończył Andrzej Chabros.

LEC

eprasa.pl e5e3e9df30

Starosta zabrał na przejażdżkę po swoich drogach samorządowców. Wytrzęsło

Cel był prosty, starosta pokazał stan dróg powiatowych, licząc na finansowe wsparcie przy ich remoncie ze strony samorządów.

Fot. Powiat łęczyński

Samorządowcy w trakcie objazdu dróg powiatowych

Przedstawiciele lokalnego samorządu opuścili gabinety, aby osobiście ocenić stan infrastruktury drogowej w okolicy. Odbył się oficjalny, powiatowy objazd dróg, w którym wzięli udział członkowie Komisji Rozwoju Gospodarczego, Rolnictwa, Ochrony Środowiska, Bezpieczeństwa, Porządku Publicznego i Ochrony Konsumenta, a także liderzy poszczególnych gmin wchodzących w skład powiatu łęczyńskiego. Wizyta na konkretnych odcinkach tras miała na celu bieżącą ocenę techniczną jezdni i wypracowanie wspólnej strategii i określenie najważniejszych priorytetów inwestycyjnych na najbliższe lata.

Cel był prosty, starosta pokazał stan dróg powiatowych, licząc na finansowe wsparcie przy ich remoncie ze strony samorządów.

W objeździe wzięła udział kompletna reprezentacja władz powiatowych oraz gminnych. Powiat łęczyński reprezentowali starosta łęczyński Łukasz Reszka, wicestarosta Szymon Czech oraz członek Zarządu Kamilla Patalita. W terenie pracowali również członkowie komisji: Jadwiga Jaskułecka, Łukasz Libera i Daniel Słowik. Obecni byli także urzędnicy odpowiedzialni bezpośrednio za stan traktów pełniący obowiązki dyrektora Zarządu Dróg Powiatowych w Łęcznej Andrzej Kanaszewski oraz kierownik Obwodu Dróg Krzysztof Hanc.

Kluczowym elementem spotkania była obecność gospodarzy wszystkich gmin, którzy najlepiej znają potrzeby swoich małych ojczyzn. Na trasie pojawili się wójt gminy Puchaczów Urszula Hucz wraz z zastępcą Marianem Stadnikiem, wójt gminy Cyców Marta Kociuba z zastępcą Karoliną Świeczak, wójt gminy Ludwin Andrzej Chabros, wójt gminy Spiczyn Tomasz Iwanicki, zastępca wójta gminy Milejów Grzegorz Tkaczuk oraz burmistrz Łęcznej Leszek Włodarski.

Wypracowane podczas objazdu wnioski posłużą do stworzenia harmonogramu prac modernizacyjnych.

Grzegorz Kuczyński

Pasjonująca podróż przez dawne dzieje folwarku Ludwin

Mury Gminnej Biblioteki Publicznej imienia Andrzeja Łuczeńczyka w Ludwinie stały się miejscem spotkania z żywą historią naszego regionu. Odbyło się tam niezwykle inspirujące spotkanie autorskie z doktor Janiną Ewą Leśniewską – historykiem oraz cenioną regionalistką, która od wielu lat z wielką pasją i rzetelnością naukową bada skomplikowane oraz fascynujące dzieje ziemiaństwa na Lubelszczyźnie.

Największe emocje i ogromne zainteresowanie publiczności wzbudziła ta część wykładu, w której dr Ewa Leśniewska skupiła się bezpośrednio na dziejach folwarku Ludwin oraz okolicznych miejscowości znajdujących się na terenie dzisiejszej gminy.

Wydarzenie zorganizowane 27 maja miało wyjątkowo uroczystą oprawę. Na scenie, ozdobionej głębokim cytatem Zygmunta Glogera „Obce rzeczy wiedzieć dobrze jest – swoje obowiązek", autorce towarzyszyli dyrekcja biblioteki oraz wójt gminy Ludwin Andrzej Chabros.

Na zakończenie spotkania na ręce dr Leśniewskiej spłynęły gratulacje, gromkie brawa oraz piękny bukiet kwiatów w podziękowaniu za bezcenny wkład w dokumentowanie historii ziemi ludwińskiej.

Grzegorz Kuczyński

NASZ PATRONAT

Uliczne rytmy i wielkie emocje powracają do Milejowa

Nadchodzi druga edycja turnieju DOTS

Sala Widowiskowa Gminnego Ośrodka Kultury w Milejowie już niebawem zamieni się w centrum kultury ulicznej.

Dokładnie 20 czerwca wystartuje tam druga edycja Ogólnopolskiego Turnieju Tańca Ulicznego DOTS, czyli Dobrze Ogarniętego Turnieju Stylów. Wydarzenie to jest wspólną inicjatywą Gminnego Ośrodka Kultury w Milejowie oraz formacji LKS Breaking Dotsport. Oficjalny start widowiska zaplanowano na godzinę 9, a dla wszystkich sympatyków tańca i widzów wstęp na to wydarzenie jest całkowicie wolny. Redakcja Wspólnoty Łęczyńskiej objęła patronat medialny nad tą niezwykle energetyczną imprezą.

Organizatorzy przygotowali bardzo zróżnicowany program turnieju, dzieląc zmagania na dwie główne i niezwykle popularne odmiany tańca ulicznego. Pierwszą z nich będą pojedynki solowe w formule 1 na 1 w kategorii Breaking Battles. Tancerze zmierzą się w trzech przedziałach wiekowych: od 6 do 10 lat, od 11 do 15 lat oraz w kategorii open dla osób od 16 roku życia. Osobne, widowiskowe starcia zaplanowano również w ramach prestiżowego konkursu B-Girl Contest Open, dedykowanego wyłącznie tańczącym dziewczętom. Równie emocjonująco zapowiada się rywalizacja All Styles Battle 1 vs 1, gdzie wykonawcy posługujący się różnymi technikami tańca ulicznego będą improwizować do muzyki serwowanej przez didżeja. Tutaj także podział wiekowy obejmuje grupy 6-10 lat, 11-15 lat oraz powyżej 16 lat.

Co niezwykle istotne, organizatorzy pomyśleli także o tych, którzy dopiero stawiają swoje pierwsze kroki na parkiecie. Utworzono specjalne kategorie debiutanckie: Debiuty All Styles Battle 1 vs 1 dla dzieci w wieku 6-10 lat oraz 11-15 lat. Ta część turnieju jest dedykowana wyłącznie osobom początkującym, które trenują krócej niż jeden rok lub startują w ogólnopolskich zawodach po raz pierwszy w życiu, co ma na celu zachęcenie ich do przełamywania barier i zbierania cennego doświadczenia scenicznego.

Gwiazdorski skład sędziowski i profesjonalna oprawa

Dla uczestników przygotowano elastyczne progi cenowe opłat startowych, które są bezpośrednio uzależnione od terminu zgłoszenia. Pierwsza oferta obowiązywała do dnia 31 maja. W drugim terminie, czyli od 1 do 12 czerwca, opłata wynosi odpowiednio 80 zł za osobę i 40 zł za kolejną kategorię. Ostatnią szansą na zgłoszenie będzie rejestracja bezpośrednio na miejscu w dniu imprezy, 20 czerwca – wówczas koszt wynosi 120 zł od osoby. Zapisy internetowe prowadzone są za pośrednictwem oficjalnych formularzy online dostępnych na stronach internetowych organizatorów.

Grzegorz Kuczyński

Samochód dla strażaków ze Spiczyna

Fot. Gmina Spiczyn

Wójt gminy Spiczyn, Tomasz Iwanicki, uroczyście przekazał kluczyki oraz kompletną dokumentację pojazdu marki Opel Vivaro na ręce prezesa Ochotniczej Straży Pożarnej w Zawieprzycach-Kolonii, Rafała Wójcika

Baza sprzętowa lokalnych służb ratowniczych w powiecie łęczyńskim została oficjalnie wzmocniona. Wójt gminy Spiczyn, Tomasz Iwanicki, uroczyście przekazał kluczyki oraz kompletną dokumentację pojazdu marki Opel Vivaro na ręce prezesa Ochotniczej Straży Pożarnej w Zawieprzycach-Kolonii, Rafała Wójcika. Samochód transportowy trafił bezpośrednio do remizy i został oficjalnie włączony do podziału bojowego.

Przekazany niebieski Opel Vivaro to pojazd o dużej uniwersalności. Będzie on wykorzystywany przez druhów do szeroko zakrojonych działań ratowniczo-gaśniczych, szybkiego transportu dodatkowego sprzętu specjalistycznego, a także do bezpiecznego przewożenia ratowników podczas długotrwałych akcji w terenie.

Grzegorz Kuczyński

Tuż za podium w finale województwa piłkarek z Ostrówka

Reprezentacja dziewcząt ze Szkoły Podstawowej imienia Bohaterów Armii Krajowej w Ostrówku osiągnęła historyczny sukces na szczeblu regionalnym. Młode zawodniczki wzięły udział w Finale Wojewódzkim XXVI edycji Pucharu Tymbarku w kategorii U12 (do lat 12) i po niezwykle zaciętej rywalizacji wywalczyły wysokie, 4. miejsce w całym województwie lubelskim.

Fot. Szkoła Podstawowa im. Bohaterów Armii Krajowej w Ostrówku

W turnieju finałowym o miano najlepszej drużyny na Lubelszczyźnie rywalizowały aż 22 czołowe zespoły wyłonione we wcześniejszych etapach kwalifikacyjnych.

Dumna reprezentacja Szkoły Podstawowej w Ostrówku wystąpiła w składzie: Liwia Plewik, Nina Witkowska, Karolina Marcinek, Jagoda Adamczyk, Alicja Jastrzębska, Laura Skoczylas, Marcela Zaborowicz, Martyna Kondracka oraz Emma Selwa. Architektem tego sukcesu z ławki trenerskiej był pan Jarosław Burkiet. Młodym piłkarkom oraz trenerowi serdecznie gratulujemy i życzymy kolejnych udanych startów w turniejach!

Grzegorz Kuczyński

LEC

eprasa.pl e5e3e9df30

MON zmienia komendanta szpitala wojskowego w Lublinie. Po nagłym odwołaniu jest już nowy

Lublin: Płk. Aleksandra Michalskiego odwołanego przez MON zastąpił płk Michał Ryciak. Powodów zmiany na tym stanowisku nie podano.

- Informujemy, że dyrektor szpitala wojskowego w Lublinie został dziś odwołany ze stanowiska - przekazał nam we wtorek (26 maja) Wydział Medialny Departamentu Komunikacji i Promocji MON.

Powodu odwołania nie podano.

Fot. Joanna Niećko

Płk Michał Ryciak wcześniej był szefem Ośrodka Diagnostyki i Zwalczania Zagrożeń Biologicznych (Puławy) Wojskowego Instytutu Higieny i Epidemiologii

Przekazanie obowiązków

W piątek (29 maja) w szpitalu odbyła się uroczystość przekazania obowiązków komendanta. Nowym szefem został płk mgr inż. Michał Ryciak. - To bardzo duże wyzwanie, wyróżnienie dla mnie jako dla żołnierza i człowieka - stwierdził w rozmowie z dziennikarzami płk Ryciak.

Wcześniej był szefem Ośrodka Diagnostyki i Zwalczania Zagrożeń Biologicznych (Puławy) Wojskowego Instytutu Higieny i Epidemiologii.

- Zespół jest bardzo dobry, znam szpital, więc tak jak powiedziałem w swoim przemówieniu wstępnym, to ludzie, personel jest siłą tej placówki (...). Wszystko jest ważne, najdrobniejsza rzecz, najdrobniejsze inwestycje, przebudowy, modernizacje mają wpływ na funkcjonowanie całej placówki - zapewniał.

W przemówieniu do pracowników zapewnił, że ci nie muszą obawiać się rewolucji.

„Nie będę komentował decyzji przełożonych"

Z kolei pułkownik Mariusz Świderski, zastępca dyrektora Departamentu Wojskowego i Służby Zdrowia w Ministerstwie Obrony Narodowej zapytany o powód zmiany na stanowisku komendanta odparł - „nie będę komentował decyzji przełożonych".

- Nie mam zwyczaju komentowania decyzji przełożonych. Jestem żołnierzem, jestem oficerem Wojska Polskiego. Po prostu pan minister (Władysław Kosiniak-Kamysz - minister obrony narodowej - przyp. red.) podjął decyzję o zmianie na stanowisku kierowniczym w tym podmiocie. Powierzył tę funkcję panu pułkownikowi Ryciakowi, którego darzy zaufaniem, który jest oficerem doświadczonym i kompetentnym. Ma kwalifikacje do tego, żeby tym szpitalem zarządzać - podkreślał.

Dopytywany o Zakład Medycyny Wojskowej i Katastrof i sprawy wokół niego opisywane przez Onet podkreślił, że „Mamy świadomość tego, że wiele kontrowersji budzi ta jednostka organizacyjna wewnętrzna, komórka szpitala. Aczkolwiek resort podejmuje działania, żeby tego rodzaju struktury były w kraju - w oparciu o podmioty wojskowe, które mają doświadczenie w tym zakresie. Nie tylko w tym jednym szpitalu tutaj w Lubinie, ale we wszystkich szpitalach w rejonach zabezpieczenia medycznego wojska, a mamy ich obecnie osiem".

Uzupełnił, że głównym, centralnym będzie Wojskowy Instytut Medyczny w Warszawie. Pozostałe ośrodki będą o charakterze regionalnym.

Sam Onet opublikował serię artykułów na temat szpitala. W jednym z nich (opublikowanym 26 maja) napisał: „Władysław Kosiniak-Kamysz odwołał komendanta 1. Wojskowego Szpitala Klinicznego w Lublinie, płk. Aleksandra Michalskiego. To efekt ujawnionych przez Onet nieprawidłowości — od planów likwidacji banku krwi w strategicznej placówce po fikcyjne szkolenia medyków pola walki".

Dotychczasowy komendant o szpitalu

- Myślę, że z takim zespołem, mój następca poradzi sobie doskonale. Myślę, że pewne osiągnięcia po tych 6 latach przemawiają za tym, że szpital się rozwinął bardzo mocno. Rozszerzyliśmy nasze świadczenia, realizowaliśmy inwestycje - mówił z kolei płk. Aleksander Michalski. - Chcieliśmy, aby nasz szpital był znaczącym podmiotem medycznym na mapie naszego miasta i to był mój cel.

Płk Michalski szefem placówki był od 2020 roku. Teraz - jak poinformowano w trakcie piątkowej uroczystości - z dniem 1 czerwca zostaje przeniesiony do dyspozycji oraz kierowany jest do wykonywania zadań służbowych do 2 Lubelskiej Brygady Obrony Terytorialnej.

Joanna Niećko

Prezydent Puław protestuje przeciwko decyzji władz Ukrainy. Maj: Nie możemy milczeć wobec gloryfikacji zbrodniarzy

Prezydent Puław Paweł Maj wystosował oficjalny protest do władz partnerskiego miasta Bojarka na Ukrainie w związku z decyzją o nadaniu jednostce ukraińskich Sił Operacji Specjalnych imienia „Bohaterów UPA". Samorządowiec nie kryje oburzenia i podkreśla, że decyzja władz Ukrainy jest „haniebna" oraz godzi w pamięć ofiar Rzezi Wołyńskiej.

Sprawa dotyczy decyzji prezydenta Ukrainy Wołodymyra Zełenskiego o nadaniu Samodzielnemu Centrum Operacji Specjalnych „Północ" imienia „Bohaterów UPA". Zdaniem prezydenta Puław taki krok oznacza publiczną gloryfikację organizacji odpowiedzialnej za ludobójstwo na ludności polskiej podczas II wojny światowej.

- Nie możemy pozostawać obojętni wobec decyzji, która stanowi niedopuszczalną gloryfikację katów, bandytów, morderców, gwałcicieli i grabieżców Narodu Polskiego" - podkreślił prezydent Paweł Maj w oficjalnym stanowisku opublikowanym przez Urząd Miasta Puławy.

- Nie możemy pozostawać obojętni wobec decyzji, która stanowi niedopuszczalną gloryfikację katów, bandytów, morderców, gwałcicieli i grabieżców Narodu Polskiego" - podkreślił prezydent Paweł Maj w oficjalnym stanowisku opublikowanym przez Urząd Miasta Puławy

Ostry protest władz Puław

W swoim liście protestacyjnym skierowanym do władz Bojarki prezydent Paweł Maj przypomniał ogromną skalę pomocy, jakiej Polacy udzielili Ukrainie od początku rosyjskiej agresji. Jak zaznaczył, wsparcie objęło zarówno pomoc humanitarną, socjalną, jak i działania realizowane przez samorządy oraz mieszkańców miast partnerskich.

Prezydent Puław zwrócił uwagę, że mieszkańcy miasta aktywnie angażowali się w organizowanie zbiórek i transportów humanitarnych dla Ukrainy. Przypomniał również o przekazaniu sprzętu komunalnego oraz organizowaniu wypoczynku dla dzieci z Bojarki.

- Był to i nadal jest ogromny dar Narodu Polskiego dla Narodu Ukraińskiego - napisał Paweł Maj, podkreślając jednocześnie, że pomoc ta wiązała się z ogromnymi kosztami społecznymi i gospodarczymi ponoszonymi przez Polaków.

Według włodarza Puław decyzja o nadaniu jednostce wojskowej imienia „Bohaterów UPA" jest szczególnie bolesna właśnie w kontekście polsko-ukraińskiej solidarności ostatnich lat. - W obliczu ogromnej pomocy udzielonej przez Polaków bliźnim w potrzebie decyzję tę uważam za niewyobrażalnie haniebną i uwłaczającą - zaznaczył prezydent Paweł Maj.

„To ludobójstwo, o którym nigdy nie zapomnimy"

Znaczną część listu prezydent Puław poświęcił pamięci ofiar Rzezi Wołyńskiej. W mocnych słowach przypomniał o brutalnych mordach dokonanych przez oddziały UPA na polskiej ludności cywilnej. - To ludobójstwo, o którym pamiętamy i którego nigdy nie zapomnimy - napisał Paweł Maj.

Prezydent Puław poinformował, że swój protest skierował nie tylko do władz partnerskiego miasta Bojarka, ale również do najważniejszych instytucji państwowych w Polsce. Pismo otrzymały między innymi Kancelaria Prezydenta RP, Kancelaria Prezesa Rady Ministrów, Ambasada Ukrainy w Polsce oraz Rada Miasta Puławy.

W liście Paweł Maj wyraził nadzieję, że władze Bojarki przekażą stanowisko Puław władzom centralnym Ukrainy. - Może odnajdą one w sobie odrobinę człowieczeństwa, empatii i zrozumienia - napisał prezydent miasta.

mp

PUL

Policyjny pościg w centrum Lublina! Kierowca uciekał pod prąd i pieszo zbiegł z miejsca

Jak podaje RMF FM, w centrum Lublina doszło do policyjnego pościgu za kierowcą, który nie zatrzymał się do kontroli i zbiegł z miejsca zdarzenia. Jak wyglądał nocny rajd po ulicach Lublina?

Jak podaje RMF FM, w centrum Lublina doszło do niebezpiecznego pościgu policyjnego, w którym kierowca samochodu uciekał przed funkcjonariuszami, poruszając się pod prąd i stwarzając poważne zagrożenie dla innych uczestników ruchu.

Według informacji przekazywanych przez RMF FM mężczyzna miał zignorować sygnały do zatrzymania i kontynuować jazdę ulicami miasta, wjeżdżając także na chodnik, gdzie mógł zagrozić pieszym.

Jak relacjonuje RMF FM, pościg zakończył się w momencie, gdy pojazd uderzył w słup sygnalizacji świetlnej. Kierowca porzucił auto i kontynuował ucieczkę pieszo, próbując uniknąć zatrzymania.

Z ustaleń RMF FM wynika, że policjantom udało się zatrzymać pasażera pojazdu, który był nietrzeźwy. W jego organizmie stwierdzono około półtora promila alkoholu.

Jak podaje RMF FM, funkcjonariusze znają tożsamość kierowcy i prowadzą jego intensywne poszukiwania, podkreślając, że zatrzymanie mężczyzny jest jedynie kwestią czasu. Policja apeluje również do świadków zdarzenia o przekazywanie wszelkich informacji mogących pomóc w jego ujęciu.

Magdalena Kołcon

eprasa.pl e5e3e9df30

Koniec procesu w sprawie tragicznego wypadku na obwodnicy Chodla.

Prokuratura chce więzienia dla obu kierowców

POWIAT OPOLSKI:
Przed Sądem Rejonowym w Opolu Lubelskim odbyła się kolejna, niezwykle emocjonalna rozprawa dotycząca tragicznego wypadku, do którego doszło 14 sierpnia 2023 roku na obwodnicy Chodla. W wyniku zderzenia Opla Astry z BMW śmierć poniosły trzy pasażerki Opla - pani Teresa, Wanda i Janina. Czwarta pasażerka została ciężko ranna.

Na ławie oskarżonych zasiadają Adam W., kierujący Oplem oraz Damian S., który prowadził BMW. Według ustaleń śledczych obaj kierowcy przyczynili się do tragedii.

Podczas rozprawy, która odbyła się w miniony czwartek, 28 maja w sądzie stawił się Adam W. Nieobecny był natomiast drugi z oskarżonych - Damian S. Na sali zabrakło również części oskarżycieli posiłkowych.

Już na początku rozprawy doszło do sporu wokół opinii biegłych. Obrońca Damiana S. wycofał wcześniejszy wniosek o sporządzenie opinii uzupełniającej.

- Opinia wydana przez biegłych jest wystarczająca - przekonywał.

Pełnomocnik oskarżycielek posiłkowych miał jednak zupełnie inne zdanie.

- Biegły z zakresu medycyny sądowej na 12 moich pytań w ogóle nie odpowiedział. Wnoszę o umożliwienie zadania pytań - argumentował.

Sąd przychylił się do stanowiska prokuratury.- Wniosek ten w sposób oczywisty zmierza do przedłużenia postępowania. Odpowiedź została udzielona na wszystkie pytania oskarżycieli posiłkowych - uzasadniała decyzję sędzia. I zamknęła przewód sądowy.

Kierowca Opla: Zginęły moje koleżanki

Najbardziej emocjonalnym momentem rozprawy były wyjaśnienia Adama W., kierowcy Opla, z którym jechały ofiary wypadku.

Oskarżony przeprosił rodziny zmarłych kobiet i zapewniał, że tragedia na trwałe odcisnęła piętno na jego życiu.

- Na początku chcę przeprosić, bo to były moje koleżanki. Bardzo żałuję tego, że tak się stało. Chciałbym przeprosić też rodziny moich koleżanek - mówił łamiącym się głosem.

Mężczyzna podkreślał, że gdyby dostrzegł nadjeżdżające BMW, nie zdecydowałby się na wjazd na skrzyżowanie.

- Gdybym widział tego kierowcę, to bym stał na tym STOP-ie, nie wyjechałbym. Rozglądałem się w prawo, w lewo i nie zauważyłem go. Po prostu jechał bardzo szybko - tłumaczył.

Adam W. mówił również o własnych obrażeniach odniesionych w wypadku. W wyniku zderzenia doznał złamania czterech żeber, uszkodzenia kręgosłupa szyjnego, naderwania więzadeł w kolanie oraz częściowej utraty słuchu.

- Nie mogę sobie poradzić z tym wszystkim, ciągle mi się to przypomina, jestem załamany - powiedział przed sądem. - Chodzę do koleżanek do kościoła i na cmentarz - mówił.

W mowie końcowej prokuratura podkreślała, że zgromadzony materiał dowodowy nie pozostawia wątpliwości co do winy obu kierowców.

- W świetle dowodów, które zostały zgromadzone, wina oskarżonych wątpliwości nie budzi - mówiła prokurator.

Jak zaznaczyła, opinie sporządzone na etapie postępowania sądowego jedynie potwierdziły wcześniejsze ustalenia śledczych.

- Uzupełniające opinie potwierdziły ustalenia dokonane w toku postępowania przygotowawczego. Rozszerzyły je o kwestie niezapięcia pasów przez pokrzywdzone i skutków, które ten fakt spowodował - wskazywała.

Prokurator: Zawinili obaj kierowcy

Jednocześnie prokurator podkreśliła, że odpowiedzialność za tragedię ponoszą obaj kierowcy.

- Nieprawidłowości prowadzące do zaistnienia wypadku popełnili obaj kierujący - zaznaczyła.

Według ustaleń biegłych Adam W. nie upewnił się skutecznie co do możliwości bezpiecznego wjazdu na skrzyżowanie, natomiast Damian S. miał poruszać się z prędkością około 140 km/h przy obowiązującym ograniczeniu do 70 km/h.

- Kierujący BMW, poruszając się z nadmierną prędkością, odebrał sobie możliwość podjęcia skutecznych manewrów obronnych wobec zmiennej sytuacji drogowej - argumentowała prokurator.

Śledczy wnieśli o wymierzenie obu oskarżonym kary po roku pozbawienia wolności oraz o zasądzenie zadośćuczynienia dla rodzin ofiar (po 5 tys.zł) i poszkodowanej pasażerki (po 3 tys.zł).

Fot.Agnieszka Ciekot

Do tragicznego wypadku doszło 14 sierpnia 2023 roku na obwodnicy Chodla

- Tak zaproponowane kary będą odpowiadały zarówno winie każdego z oskarżonych, jak również spełnią swój cel w zakresie prewencji indywidualnej i ogólnej - mówiła prokurator. - Ale przede wszystkim należy mieć na względzie tragiczne skutki tego zdarzenia. Jest to zdarzenie, które z pewnością zalega w pamięci wszystkich państwa pokrzywdzonych, to jest trauma, która będzie im towarzyszyć zawsze - podkreślała.

Pełnomocnik pokrzywdzonych: Zawinił przede wszystkim kierowca BMW

Znacznie surowszego wyroku domagali się pełnomocnicy oskarżycieli posiłkowych. Jeden z nich wniósł o osiem lat więzienia dla Damiana S.

- Wnoszę o uznanie oskarżonego Damiana S. za winnego zarzucanego mu czynu i wymierzenie mu za ten czyn kary ośmiu lat pozbawienia wolności. Odnośnie oskarżonego Adama W. kwestię winy i kary moi klienci pozostawiają do uznania Sądu. Sprawcą śmierci trzech osób jest Damian S., on urządził sobie na drodze wyścigi - mówił podczas emocjonalnego wystąpienia.

Pełnomocnik podkreślał, że świadkowie mieli wcześniej alarmować o niebezpiecznej jeździe BMW.

- Nawet jeden świadek próbował telefonować na numer alarmowy, ale nie miał zasięgu, powiedział, że za chwilę tu wydarzy się tragedia - no i doszło do tragedii - argumentował.

W jego ocenie przekroczenie prędkości było kluczową przyczyną śmierci kobiet.

- Gdyby nie to, że Damian S. jechał z prędkością 140 km/h w miejscu, gdzie mógł jechać maksymalnie 70 km/h, to nie doszłoby do śmierci trzech osób. On uderzył w drugi pojazd po hamowaniu z prędkością 90 km/h, w tym momencie nawet miał większą prędkość niż ta dopuszczona administracyjnie. To prędkość spowodowała śmierć trzech osób - podkreślał.Pełnomocnik krytycznie odniósł się również do propozycji kary przedstawionej przez prokuraturę.

O tragedii w Chodlu mówiła cała Polska. Miała ona swój podwójny wymiar za sprawą źle zidentyfikowanych zwłok. Pomylone zostały ciała dwóch ofiar, które pochowano w nie swoich grobach. Odkryła to córka jednej ze zmarłych kobiet. Konieczna była ekshumacja. A w związku z zaistniałą pomyłką wszczęte zostało kolejne śledztwo. Stało się to po zawiadomieniu złożonym przez rodzinę.

- Sprawca z BMW, który porusza się z prędkością, urządza sobie wyścigi na drodze, on a otrzymać karę roku pozbawienia wolności? Jaka to jest prewencja ogólna? Przecież tacy, jak on, przeczytają i zobaczą: „nic nam nie grozi...". Rok pozbawienia wolności? Śmierć trzech osób... - mówił.

Odniósł się także do kwestii niezapiętych pasów bezpieczeństwa przez ofiary.

- Czy ofiara zapięła pasy bezpieczeństwa – to nie ma znaczenia. Przepis ten, tutaj badany, mówi: kto chociażby nieumyślnie narusza zasady bezpieczeństwa w ruchu lądowym, powoduje wypadek. Ofiara, która nie zapina pasów bezpieczeństwa, nie powoduje wypadku. Ofiary nie spowodowały wypadku, tu jest pomieszanie ról. Tu dochodzi do absurdów, gdzie przerzuca się odpowiedzialność na ofiary! - podkreślał.

Druga z pełnomocniczek oskarżycielek posiłkowych poparła wniosek o surową karę i domagała się dodatkowo zakazu prowadzenia pojazdów dla obu oskarżonych na okres trzech lat.

Obrońcy kierowców: Uniewinnić

Obrońca Damiana S. wniósł natomiast o uniewinnienie swojego klienta.

- Zgodnie z opinią biegłych jedyną przyczyną tragicznych skutków było to, że pokrzywdzone nie miały zapiętych pasów bezpieczeństwa - argumentował.

Jak podkreślał, do wypadku przyczyniło się również zachowanie kierującego Oplem.

- Zachowanie oskarżonego Adama W. także doprowadziło do tego wypadku - mówił.

Również obrońca Adama W. domagał się uniewinnienia swojego klienta. Przekonywał, że kierowca Opla zachował szczególną ostrożność przed wjazdem na skrzyżowanie.

- Pan Adam W. przed wjazdem na skrzyżowanie zatrzymał się przed linią STOP-u, wykonał wszystkie czynności niezbędne w celu prawidłowego i bezpiecznego włączenia się do ruchu, czyli do wjazdu na to skrzyżowanie. Rozglądał się w obydwie strony, ustąpił pierwszeństwa innym pojazdom, które wjeżdżały z jego prawej strony, dopiero po upewnieniu się, że może bezpiecznie się włączyć, wykonał taki manewr (...). Pan Adam nie mógł przewidzieć, że ta prędkość, tak radykalnie nadmierna, spowoduje to, że ten pojazd zbliży się do tego skrzyżowania tak szybko. Kierujący został w pewien sposób oszukany przez innego kierującego, czyli kierowcę BMW, co do tego, że pojazd kierowany przez niego będzie w stanie tak szybko zbliżyć się do skrzyżowania - argumentował.

Zdaniem obrony główną przyczyną tragedii była nadmierna prędkość BMW.

- To wyłącznie radykalnie przekroczona prędkość przez kierowcę BMW spowodowała ten skutek - mówił obrońca.

Jak podkreślał, Adam W. został „oszukany" przez kierowcę BMW co do możliwości bezpiecznego wjazdu na skrzyżowanie.

- Pan Adam nie mógł przewidzieć, że pojazd będzie poruszał się z tak radykalnie nadmierną prędkością - przekonywał.

Zginęły aktorki z „Fajnej Ferajny"

Tragedia, która wydarzyła się na obwodnicy Chodla, od początku budzi ogromne emocje nie tylko wśród rodzin ofiar, ale również mieszkańców Poniatowej i całego regionu. Zmarłe kobiety były dobrze znane lokalnej społeczności. Panie Teresa, Wanda i Janina były aktorkami amatorskiego teatru „Fajna Ferajna", studentkami Uniwersytetu Trzeciego Wieku i aktywnymi członkiniami Klubu Seniora w Poniatowej.

- Były naprawdę fajnymi, miłymi i uczynnymi koleżankami. Można śmiało powiedzieć, że i do tańca, i do różańca - wspominała po tragedii Krystyna Stojak z Poniatowej.

Kobiety jechały do Chodla na pogrzeb męża jednej ze swoich koleżanek. Do celu brakowało im zaledwie około kilometra.

- Miały apetyt na życie. Były aktywne i ciekawe wszystkiego, co nowe - mówiła Marta Karwat z Uniwersytetu Trzeciego Wieku.

Wyrok w sprawie ma zostać ogłoszony w czwartek, 11 czerwca o godz. 7.40.

Agnieszka Gołębiowska

WSP

Na ławie oskarżonych zasiadają 80-letni kierowca Opla, który tamtego dnia wiózł kobiety na pogrzeb

Trzy z nich, siedzące na tylnym siedzeniu, niezapięte pasami, poniosły śmierć na miejscu, czwarta - siedząca obok kierowcy - przeżyła. 80-latek wyjechał z drogi podporządkowanej i wymusił pierwszeństwo na kierującym BMW. Jest to 26-letni mieszkaniec gminy Opole Lubelskie, który jechał drogą wojewódzką z Lublina w kierunku Opola Lubelskiego. Jak ustalili śledczy, jechał zdecydowanie za szybko. W rejonie skrzyżowania obowiązuje ograniczenie prędkości do 70 km/h.
- Kierowcy pojazdów biorących udział w wypadku zostali oskarżeni o czyny z art. 177 par. 2 Kodeksu karnego polegające na naruszeniu zasad bezpieczeństwa w ruchu lądowym, skutkujące zderzeniem pojazdów w rejonie skrzyżowania, w następstwie czego obrażeń ciała doznały cztery osoby, w tym trzy osoby poniosły śmierć – mówił prokurator Lewtak.
W prowadzonym postępowaniu śledczy oceniali prawidłowości zachowania wszystkich uczestników wypadku, prędkości, z jaką poruszali się kierujący, jak również stan techniczny samochodów biorących udział w wypadku.

eprasa.pl e5e3e9df30

Sygnaliści siali postrach wśród mieszkańców Parczewa

Mieli sprawdzić odległość uprawy rzepaku od drogi publicznej czy dokonać wnikliwej kontroli głębokości bieżnika. Profil facebookowy Sygnaliści siał postrach wśród mieszkańców Parczewa, bo wielu w takie akcje uwierzyło.

Profil powstał kilka tygodni temu. W Parczewie miała zacząć działać grupa strzegąca prawa. Uwiarygadniały to zdjęcia kilku starszych panów, rzekomych członków patrolu obywatelskiego.

- Mając na celu bezpieczeństwo publiczne oraz przejrzystość skarbową - w najbliższym czasie przeprowadzimy wyrywkowe anonimowe kontrole, mające na celu potwierdzenie bądź zdementowanie przesłanek dotyczących niewystawiania paragonów przez lokalnych przedsiębiorców. Wszelkie nieprawidłowości zostaną zarejestrowane oraz zgłoszone do urzędu skarbowego. Bezpieczeństwo ponad wszystko - czytamy w jednym z postów na Facebooku zamieszczonych przez Sygnalistów.

W innym z kolei czytamy, że „mając na uwadze bezpieczeństwo najmłodszych, dnia 8.06.2026 są zaplanowane działania kontrolne na terenie gminy Parczew, mające na celu poprawę bezpieczeństwa osób poruszających się na hulajnogach elektrycznych".

Sygnaliści mieli też dostać zgłoszenie o bandyckim zachowaniu na ulicach miasta od pani Elżbiety. - Wyruszamy to sprawdzić oraz po skompletowaniu materiału dowodowego - zgłosić na policję. Dziękujemy za okazjonalną wpłatę na nasze konto bankowe w wysokości 1900 zł, zakupimy za tą wpłatę lornetkę z noktowizją do działań nocnych oraz mikrofon kierunkowy - czytamy.

Sygnaliści ogłosili też „nabór"

Wymagania to: posiadanie telefonu komórkowego z kartą SIM oraz aparatem do wykonywania dokumentacji fotograficznej, mile widziane prawo jazdy kat. B do wyjazdów interwencyjnych, sprawność ruchowa (niekiedy trzeba w pozycji leżącej bądź stojącej spędzić kilka godzin, wykonując obserwację), doskonały słuch do zbierania informacji w środowisku. Autorzy inicjatywy mieli oferować lornetkę oraz zniżki na zajęcia rehabilitacji dla seniorów.

W innym z postów czytamy, że ruszyły patrole obywatelskie na parczewskich ulicach. - Z racji deszczowej aury będziemy zwracać uwagę na włączone światła mijania, zapięte pasy bezpieczeństwa, czytelne i widoczne tablice rejestracyjne. Bądźmy bezpieczni. (....) Mając na uwadze bezpieczeństwo publiczne, postanowiliśmy zorganizować patrole całodobowe na terenie naszego miasta. Do tego celu zostały zakupione trzy hulajnogi elektryczne. Od teraz będziemy mogli bacznie obserwować nieprawidłowości i wykroczenia, a także szybko je zgłaszać odpowiednim służbom. Bądźmy bezpieczni - czytamy.

Rzekome kontrole były dokumentowane zdjęciami. Komentarze pod postami świadczyły, że internauci brali je na poważnie. Najczęściej nie podobały im się takie akcje.

Udało nam się skontaktować z przedstawicielami inicjatywy, lecz nie chcieli udzielać oni oficjalnej wypowiedzi. „Wspólnocie" udało się jednak ustalić, że Sygnaliści był to profil satyryczny, a opisywane działania nigdy nie miały miejsca. Grafiki zostały wygenerowane przez AI. Po zadaniu przez nas pytań profil na jakiś czas zniknął z Facebooka.

Niedawno wrócił jednak na Facebooka

Pod koniec maja pojawiły się na nim kolejne posty. - Działając w ramach inicjatywy społecznej, na mocy prawa oraz kodeksu wykroczeń dostrzegliśmy rzepak nasadzony w pasie drogowym, co stwarza niebezpieczeństwo. W ramach działań prewencyjnych rzepak ten został opryskany glifosaten oraz zlecono rozkopanie - czytamy.

Sygnaliści mieli też dostać zgłoszenie, że w gminie Siemień znajduje się sad owocowy za blisko drogi publicznej. - Po wykonaniu odpowiednich pomiarów potwierdziliśmy tę niezgodność. Po spisaniu protokołu przystąpiliśmy do czynności mających na celu poprawę bezpieczeństwa, tj. wycięcia drzewek znajdujących się w pasie drogowym - czytamy.

Grzegorz Rekiel

Zjechał na pobocze, uderzył w drzewo, trafił do szpitala. Interweniował śmigłowiec LPR

Parczew: 69-letni kierowca zjechał na przeciwległy pas ruchu i uderzył w przydrożne drzewo. Mężczyzna został przetransportowany śmigłowcem Lotniczego Pogotowia Ratunkowego do szpitala.

W piątek (29 maja) oficer dyżurny parczewskiej policji otrzymał zgłoszenie o zdarzeniu drogowym w miejscowości Gęś.

Fot.KPP Parczew

69-letek kierujący samochodem osobowym marki Nissan Qashqai jadąc od strony Gęś w kierunku drogi W-815 z nieznanych przyczyn zjechał na przeciwległy pas ruchu, a następnie pojazdem uderzył w przydrożne drzewo

Z nieznanych przyczyn

- Wstępne ustalenia policjantów wskazują, że 69-letek kierujący samochodem osobowym marki Nissan Qashqai, jadąc od strony Gęś w kierunku drogi W-815, z nieznanych przyczyn zjechał na przeciwległy pas ruchu, a następnie pojazdem uderzył w przydrożne drzewo - informuje młodszy aspirant Anna Borowik z KPP w Parczewie.

Mężczyzna jechał sam. Został przetransportowany śmigłowcem Lotniczego Pogotowia Ratunkowego do szpitala w Lublinie.

Policjanci na miejscu zdarzenia wykonali oględziny. Śledczy na podstawie zebranego materiału dowodowego szczegółowo będą wyjaśniać przyczyny i okoliczności tego wypadku.

Joanna Niećko

Agresor z PKP Intercity zatrzymany. Znieważył funkcjonariuszy

Lublin: Pasażer pociągu PKP Intercity zakłócał porządek, nie reagował na polecenia oraz znieważył interweniujących funkcjonariuszy.

Do zdarzenia doszło w poniedziałek (25 maja) w pociągu PKP Intercity relacji Rzeszów – Piła.

Agresywny pasażer zatrzymany

- Jeden z pasażerów swoim zachowaniem wzbudzał niepokój współpodróżnych oraz drużyny konduktorskiej. Podczas postoju na stacji Lublin Główny kierownik pociągu natychmiast powiadomił komendanta zmiany Komendy Regionalnej SOK w Lublinie - informuje st. insp. Piotr Żłobicki z KG SOK. - Funkcjonariusze SOK, wspierani przez ochronę dworca, podjęli interwencję wobec 44-latka. Mężczyzna nadal ignorował polecenia, a podczas próby obezwładnienia stał się jeszcze bardziej agresywny. W związku z tym konieczne było użycie środków przymusu bezpośredniego – kajdanek oraz siły fizycznej.

Po obezwładnieniu mężczyzna został przekazany policjantom z Komisariatu III Policji w Lublinie. Potem przewieziono go do Ośrodka Wczesnej Interwencji dla Osób z Problemem Alkoholowym w celu wytrzeźwienia.

Joanna Niećko

Pożar garażu i samochodów. Ogień gasiło kilka zastępów strażaków

Łuków: Kilka zastępów z jednostek straży pożarnej gasiło pożar garażu i samochodów w Adamowie.

W nocy z soboty na niedzielę (30/31 maja) wybuchł pożar garażu i samochodów osobowych w Adamowie.

O pożarze informuje m.in. OSP Wojcieszków. - Wyjazd alarmowy godz. 00.08. Miejsce zdarzenia Adamów, pożar garażu + aut osobowych - czytamy na Facebooku OSP Wojcieszków.

- Minionej nocy nasza jednostka została zadysponowana do pożaru budynku gospodarczego oraz trzech samochodów osobowych przy ul. Ks. Konstantego Pabisiewicza w Adamowie. Po przybyciu na miejsce pierwszych zastępów zastano w pełni rozwinięty pożar, który objął cały budynek gospodarczy. Działania naszych dwóch zastępów polegały na zabezpieczeniu i oświetleniu terenu akcji, podaniu prądów gaśniczych w natarciu na objęty ogniem obiekt, a także prowadzeniu prac rozbiórkowych elementów konstrukcyjnych w celu dotarcia do ukrytych źródeł ognia. Strażacy sprawdzali pogorzelisko przy użyciu kamery termowizyjnej, dogaszali ukryte zarzewia pożaru oraz zabezpieczyli miejsce zdarzenia po zakończeniu działań - informuje również OSP KSRG Adamów.

Fot.Screen - OSP Wojcieszków/Facebook

Z ogniem walczyło 7 zastępów

Nie ma informacji o osobach poszkodowanych.

Na miejscu interweniowały takie jednostki: OSP KSRG Wojcieszków, OSP KSRG Adamów, OSP KSRG Wola Gułowska, OSP Hordzieżka, OSP KSRG Serokomla, OSP Adamów, JRG Łuków, a także policja.

Joanna Niećko

WSP

eprasa.pl e5e3e9df30

„Chcemy, żeby poród zakończył się sukcesem i satysfakcją”. Wchodzą nowe standardy w opiece okołoporodowej

Lublin: Nowe standardy opieki okołoporodowej obowiązują od 7 maja. Mają one ujednolicić organizację i opiekę, zarówno w trakcie prowadzenia ciąży, w trakcie porodu, jak i opiekę nad noworodkiem.

Fot.Joanna Niećko

O nowych zasadach opieki okołoporonnej była mowa na konferencji prasowej - z przodu - prof. Adrianna Kondracka i wojewoda Krzysztof Komorski

- Dzięki tym standardom wszystkie pacjentki będą mogły oczekiwać jednolitej opieki, jednolitego postępowania w każdym przypadku i to bez względu na to, czy będą rodziły w szpitalu, który ma pierwszy poziom referencyjności, drugi czy trzeci - tłumaczy prof. Adrianna Kondracka, konsultant Wojewódzki w dziedzinie perinatologii. - Pacjentka ma zapisane prawo do decydowania i współdecydowania z osobą prowadzącą ciążę albo opiekującą się w trakcie porodu o tym, na jakie procedury wyraża zgodę, jakie będzie postępowanie, kto się będzie nią zajmował w czasie porodu, a także jakie będzie postępowanie, jeżeli pojawią się powikłania.

Znieczulenie

Zgodnie z rozporządzeniem kobieta ma prawo do łagodzenia bólu: „Podmiot leczniczy prowadzący szpital zapewnia kobiecie rodzącej dostęp do co najmniej jednej metody farmakologicznego łagodzenia bólu”. Łagodzenie bólu porodowego obejmuje również metody niefarmakologiczne np. techniki oddechowe i ćwiczenia relaksacyjne; akupunkturę, czy akupresurę.

Ważnym punktem jest też dostęp do znieczulenia. Prof. Kondracka dodała, że w tej kwestii będzie przeprowadzony wywiad z pacjentką.

Znieczulenie zewnątrzoponowe zależy od ośrodka, który nim dysponuje. Jak podkreśliła prof. Kondracka, zależy to również od dostępności anestezjologicznej. Przykładowo - w jej Klinice Położnictwa Patologii Ciąży jest ostatnio 53 proc. znieczuleń zewnętrzoponowych.

Prof. Kondracka na co dzień jest lekarzem kierującym oddziałem w Klinice Położnictwa i Patologii Ciąży w Uniwersyteckim Szpitalu Klinicznym nr 1 przy ul. Staszica w Lublinie. Jest specjalistą ginekologii i położnictwa, genetyki klinicznej i perinatologii. Sama Klinika jest ośrodkiem referencyjnym III stopnia (najwyższego) w dziedzinie opieki perinatalnej. Obejmuje oddziały szpitalne (łącznie 60 łóżek/stanowisk)

„Staramy się wsłuchiwać w głos kobiet”

Natomiast prof. dr. hab. n. med. Marek Gogacz - konsultant wojewódzki w dziedzinie Ginekologii i Położnictwa stwierdza, że z jego perspektywy najważniejsze jest zapewnienie najwyższych standardów bezpieczeństwa opieki okołoporodowej w oparciu przede wszystkim o aktualną wiedzę, w oparciu o wytyczne WHO i w oparciu o aktualną sytuację zdrowotną w kraju.

- Staramy się wsłuchiwać w głos kobiet i w ich emocje, oczekiwania. Chcemy, żeby poród zakończył się sukcesem i satysfakcją, żeby matka i dziecko były zdrowe - stwierdził prof. Gogacz. - Mamy bardzo dobre wyniki opieki prenatalnej. Z grupy krajów OECD jesteśmy na drugim miejscu - za Norwegią, ze współczynnikiem dwa (niski współczynnik - przyp. red.), jeżeli chodzi o śmiertelność okołoporodową matek (wśród 38 krajów). Nie mamy się czego wstydzić, ale mam nadzieję, że po wprowadzeniu tych nowych standardów ta sytuacja się jeszcze poprawi i kobiety będą chętniej decydowały się na zachodzenie w ciążę.

Od wczesnych etapów ciąży kobieta pod opieką położnej będzie edukowana. Będą przedstawiane programy profilaktyczne, z których może skorzystać.

- Pod opiekę położnej ciężarna będzie przekazywana już od wczesnych etapów ciąży - tłumaczył profesor.

Joanna Niećko

24-latek oddalił się z dzieckiem.
Zostawił pociechę u przypadkowego kierowcy i uciekł!

Dramatyczne wydarzenia rozegrały się w miniony czwartek przed południem na terenie jednej z miejscowości w gminie Stężyca w powiecie ryckim. Policjanci wciąż prowadzą intensywne poszukiwania 24-letniego mężczyzny z powiatu garwolińskiego, który po kłótni z partnerką oddalił się z rocznym dzieckiem, a następnie pozostawił je w samochodzie przypadkowego kierowcy i uciekł do lasu.

Zgłaszająca przekazała funkcjonariuszom, że po wcześniejszej kłótni jej partner oddalił się z dzieckiem

Do zdarzenia doszło około godziny 10. Dyżurny Komendy Powiatowej Policji w Rykach otrzymał zgłoszenie od kobiety, która poinformowała, że jej partner po sprzeczce zabrał ich roczne dziecko i odjechał w nieznanym kierunku. Na miejsce natychmiast skierowano policyjne patrole.

- Zgłaszająca przekazała funkcjonariuszom, że po wcześniejszej kłótni jej partner oddalił się z dzieckiem. Policjanci niezwłocznie rozpoczęli sprawdzanie okolicznego terenu oraz ustalanie możliwego kierunku ucieczki mężczyzny - powiedział Łukasz Filipek, rzecznik prasowy Komendy Powiatowej Policji w Rykach.

W trakcie prowadzonych działań funkcjonariusze ustalili, że 24-latek był osobą poszukiwaną przez Komendę Powiatową Policji w Garwolinie do odbycia kary pozbawienia wolności.

Przełom nastąpił chwilę później. Jeden z kierowców przekazał policjantom odnalezione dziecko. Jak wynika z ustaleń śledczych, 24-latek zatrzymał przypadkowy samochód, pozostawił w nim roczne dziecko, po czym pieszo uciekł w kierunku pobliskiego lasu.

- Dziecko zostało bardzo szybko odnalezione i całe oraz zdrowe trafiło pod opiekę opiekuna. Funkcjonariusze kontynuują działania zmierzające do zatrzymania 24-latka - przekazał Łukasz Filipek.

Na szczęście dziecku nic się nie stało. Policjanci podkreślają jednak, że okoliczności całego zdarzenia są bardzo poważne. Sprawą zajmują się funkcjonariusze, którzy prowadzą postępowanie w kierunku narażenia dziecka na niebezpieczeństwo utraty życia albo zdrowia.

Mimo intensywnych działań prowadzonych 24-latek nadal nie został zatrzymany. Policja kontynuuje poszukiwania i ustala dokładny przebieg zdarzenia.

mp

Konar drzewa spadł na autobus miejski

27 maja o godzinie 9 zastęp z JRG Łuków interweniował na ulicy Kościuszki w Łukowie.

Na autobus miejski jadący ulicą Kościuszki spadł konar drzewa.

Jak przekazał w rozmowie telefonicznej mł. bryg. Paweł Szyszkowski z KP PSP w Łukowie - w autobusie znajdował się jedynie kierowca, nie było żadnych pasażerów. Na szczęście mężczyzna nie odniósł obrażeń. Uszkodzeniu uległ natomiast przód oraz dach pojazdu.

Działania strażaków z JRG Łuków polegały na zabezpieczeniu miejsca zdarzenia oraz usunięciu konaru drzewa.

an

Metalowy pręt przebił nogę dziecka. Lądował śmigłowiec LPR

W czwartek, 28 maja o godz. 12.35 straż pożarna została powiadomiona o niebezpiecznym zdarzeniu przy placu zabaw na ul. Mieszka I w Łukowie.

Jak poinformował mł. bryg. Paweł Szyszkowski z KP PSP w Łukowie, 10-letni chłopiec, przechodząc przez ogrodzenie w rejonie placu zabaw, nadział się na metalowy pręt, który przebił mu nogę.

Osoby postronne przebywające w pobliżu zdarzenia udzieliły chłopcu pierwszej pomocy i pomogły mu bezpiecznie wydostać się z miejsca, w którym doszło do wypadku.

Na miejsce zadysponowano strażaków z Jednostki Ratowniczo-Gaśniczej w Łukowie. Do czasu ich przybycia poszkodowany chłopiec znajdował się już pod opieką zespołu ratownictwa medycznego. Do rannego chłopca wezwano również śmigłowiec Lotniczego Pogotowia Ratunkowego.

Działania strażaków polegały na zabezpieczeniu miejsca zdarzenia oraz przygotowaniu i zabezpieczeniu lądowiska dla śmigłowca LPR. 10-latek został przetransportowany do szpitala.

an

WSP

eprasa.pl e5e3e9df30

Łącznie wystartowało 21 zawodników

Funkcjonariusz z Radzynia Podlaskiego najlepszym policjantem ruchu drogowego województwa

Za nami wojewódzkie eliminacje do konkursu „Policjant ruchu drogowego". Przez dwa dni funkcjonariusze mierzyli się z konkurencjami na terenie Dęblina, Puław oraz Ułęża. Najlepszy okazał się mł. asp. Łukasz Łaskawski z Komendy Powiatowej Policji w Radzyniu Podlaskim i to on będzie reprezentował nasz region w etapie ogólnopolskim zmagań.

Fot.Dominik Kęsik

W eliminacjach do konkursu „Policjant ruchu drogowego" wzięło udział 21 funkcjonariuszy z poszczególnych komend powiatowych na terenie województwa lubelskiego oraz z Oddziału Żandarmerii Wojskowej w Lublinie

Ogólnopolski Konkurs „Policjant Ruchu Drogowego" to coroczny turniej organizowany przez Komendę Główną Policji, którego tradycja sięga ponad 30 lat. Rywalizacja przebiega w sześciu konkurencjach: testu wiedzy, strzelania z broni służbowej, ręcznym kierowaniu ruchem, jazdą sprawnościową motocyklem, jazdą sprawnościową samochodem oraz udzielaniu pierwszej pomocy. Eliminacje sprawdzają wiedzę, refleks oraz praktyczne przygotowanie do służby funkcjonariuszy. Celem rywalizacji jest wyłonienie najlepszego funkcjonariusza ruchu drogowego na terenie naszego regionu, który będzie reprezentował nasze województwo na etapie ogólnopolskim konkursu.

We wtorek, 26 maja na skrzyżowaniu ulic Partyzantów, Norwida i Bema w Puławach, czyli jednym z bardziej kolizyjnych skrzyżowań w mieście, nawet przy działającej sygnalizacji - kierowcy mogli napotkać policjantów ręcznie kierujących ruchem drogowym. Działania nie były związane z awarią sygnalizacji świetlnej ani utrudnieniami drogowymi, lecz z organizacją wojewódzkich eliminacji w we wspomnianym wyżej konkursie. Mieszkańcy miasta mogli obserwować umiejętności policjantów w praktyce.

Kierowanie ruchem wymaga od funkcjonariuszy pełnego skupienia, ponieważ zmuszeni są oni zsynchronizować wzrok, słuch oraz pracę rąk i nóg. Skrzyżowanie należy obserwować nie tylko pod kątem przejeżdżających samochodów, ale również ruchu pieszych i rowerzystów. Podczas wtorkowej konkurencji konkursowej zdarzyło się, że z przez ulice przejeżdżały karetki pogotowia na sygnale.

W środę zmagania przeniosły się na teren motoparku w Ułężu, gdzie odbywały się kolejne trzy konkurencje: jazda sprawnościowa motocyklem, jazda sprawnościowa radiowozem oraz sprawdzian z udzielania pierwszej pomocy.

Po podsumowaniu wszystkich sześciu konkurencji poznaliśmy wyniki. Najlepszym policjantem ruchu drogowego województwa lubelskiego okazał się mł. asp. Łukasz Łaskawski z Komendy Powiatowej Policji w Radzyniu Podlaskim. Drugie miejsce zajął asp. Piotr Konopko z KPP w Hrubieszowie, a trzecią lokatę wywalczył mł. asp. Andrzej Pierścionek z KPP w Biłgoraju.

Policjanci, którzy wywalczyli 1. i 2. miejsce będą reprezentowali garnizon lubelski w eliminacjach ogólnopolskich, które odbędą się w Łodzi w dniach 15-19 czerwca.

Dominik Kęsik/MP

Fot.Dominik Kęsik

Jedną z konkurencji w eliminacjach było ręczne kierowanie ruchem. Zadanie konkursowe odbywało się na skrzyżowaniu ulic Partyzantów, Norwida i Bema w Puławach

Najlepszym policjantem ruchu drogowego w województwie lubelskim został mł. asp. Łukasz Łaskawski z Komendy Powiatowej Policji w Radzyniu Podlaskim (w środku). Drugie miejsce zajął asp. Piotr Konopko z KPP w Hrubieszowie, a trzecią lokatę wywalczył mł. asp. Andrzej Pierścionek z KPP w Biłgoraju

Rajdowe emocje wróciły do Puław

Fot.Dominik Kęsik

Wydarzenie w centrum Puław cieszyło się ogromnym zainteresowaniem

Szybkie samochody, spore grono kibiców i wiele motoryzacyjnych emocji. 11. Rajd Nadwiślański, będący drugą rundą Rajdowych Samochodowych Mistrzostw Polski, ponownie zawitał do Puław i okolicznych miejscowości.

Impreza organizowana jest od 2013 r. Rajd Nadwiślański od lat należy do najważniejszych wydarzeń motorsportowych organizowanych we wschodniej Polsce i zawsze cieszy się dużym zainteresowaniem mieszkańców oraz fanów wyścigów z całego regionu. Na trasach zlokalizowanych na terenie kilku powiatów rywalizowały czołowe polskie załogi rajdowe. Oficjalny start zawodów odbył się na ulicy Centralnej w Puławach, a kierowcy mierzyli się z wymagającymi odcinkami specjalnymi wytyczonymi na drogach regionu. Mieszkańcy chętnie obserwowali przejazdy zawodników. W wielu miejscach przy trasach gromadzili się kibice, którzy mogli podziwiać widowiskową jazdę, ryk silników i unoszące się nad trasą kłęby kurzu. Dla bezpieczeństwa uczestników i mieszkańców konieczne było czasowe zamknięcie części dróg oraz wprowadzenie zmian w organizacji ruchu. Do rywalizacji zgłosiło się 49 załóg. Po pierwszym dniu najlepsi okazali się Łukasz Byśkiniewicz i Łukasz Jastrzębski (Skoda Fabia RS Rally2). Wręczenie nagród i pucharów zostanie zorganizowane jutro pod Zamkiem w Lublinie.

Dominik Kęsik

Fot.Dominik Kęsik

Start drugiej rundy tegorocznego Rajdu Nadwiślański odbył się na ul. Centralnej. Mieszkańcy mogli z bliskiej odległości zobaczyć samochody, które pokonywały trasę

WSP

Nielegalny salon gier zlikwidowany. 47-latka zatrzymana

W lokalu znajdowała się 47-letnia mieszkanka powiatu puławskiego. Przeprowadzony eksperyment procesowy potwierdził, że urządzenia były wykorzystywane do prowadzenia nielegalnych gier hazardowych

Funkcjonariusze Wydziału Kryminalnego Policji w Rykach wspólnie z celnikami zlikwidowali nielegalny salon gier hazardowych działający w Dęblinie.

Do działań doszło w minioną środę po tym, jak policjanci uzyskali informację, że w jednym z lokali mogą być organizowane gry hazardowe bez wymaganej koncesji. Funkcjonariusze wspólnie ze służbą celno-skarbową przeprowadzili kontrolę wskazanego miejsca.

- Policjanci ustalili, że w lokalu prowadzone były gry hazardowe bez wymaganej koncesji. Na miejscu zabezpieczono sześć automatów do gier oraz gotówkę w kwocie 8 tysięcy złotych - poinformował aspirant Łukasz Filipek, rzecznik prasowy KPP w Rykach.

W lokalu znajdowała się 47-letnia mieszkanka powiatu puławskiego. Przeprowadzony eksperyment procesowy potwierdził, że urządzenia były wykorzystywane do prowadzenia nielegalnych gier hazardowych.

Kobieta została zatrzymana i usłyszała zarzut urządzania oraz prowadzenia gier hazardowych na automatach wbrew przepisom ustawy o grach hazardowych. Zabezpieczone urządzenia posłużą jako materiał dowodowy w dalszym postępowaniu.

- Za organizowanie gier hazardowych bez wymaganej koncesji grozi kara grzywny oraz kara pozbawienia wolności do trzech lat - dodał aspirant Łukasz Filipek.

mp

eprasa.pl e5e3e9df30

Kto i ile dostaje od kopalni Bogdanka? Analiza wydatków

Miliony z węgla płyną do klubów i stowarzyszeń. Kto pupilkiem, a kto popadł w niełaskę

Lubelska Fundacja Wolności, dbająca o jawność w życiu publicznym, po raz kolejny prześwietliła finanse i wydatki sponsoringowe oraz darowizny realizowane przez Lubelski Węgiel Bogdanka.

Najnowszy raport pokazuje spore przetasowania na liście płac – jedni dostali znacznie więcej, inni musieli pożegnać się z finansowym wsparciem.

Decyzje o tym, do kogo trafiają miliony wypracowane przez górników, od lat budzą ogromne emocje w całym województwie, a w szczególności w powiecie łęczyńskim. Finansowe wsparcie ze strony tak potężnego gracza rynkowego decyduje często o przetrwaniu, rozwoju lub spektakularnych sukcesach lokalnych organizacji, klubów sportowych oraz instytucji. Raport Fundacji Wolności rzuca światło na konkretne kwoty, jakie w latach 2024-2025 trafiły na konta poszczególnych podmiotów.

Górnik Łęczna wciąż na czele, ale z mniejszą kroplówką

Niekwestionowanym liderem na liście sponsoringowej pozostaje Górnik Łęczna SA, choć klub ten musiał pogodzić się z wyraźnym zaciskaniem pasa. O ile w latach 2023 i 2024 spółka węglowa przelewała na konto piłkarskiego Górnika imponującą kwotę 7 950 000 zł rocznie, o tyle w 2025 roku wsparcie to spadło do poziomu 5 500 000 zł. To cięcie o blisko 2,5 miliona złotych, co dla budżetu pierwszoligowego klubu stanowi ogromną wyrwę.

Co ciekawe, kopalnia zrekompensowała to częściowo w innych obszarach powiązanych z zielono-czarnymi. I tak stowarzyszenie Górniczy Klub Sportowy „Górnik" Łęczna w 2024 roku otrzymało 150 000 zł, a w 2025 roku kwota ta wzrosła dwukrotnie – do 300 000 zł. Z kolei Miejsko-Górniczy Klub Sportowy „Gwarek" Łęczna, który w 2024 roku mógł liczyć na 250 000 zł, w kolejnym roku otrzymał już tylko 130 000 zł.

Prawdziwy renesans finansowy przeżywa natomiast siatkówka. Występujący w PlusLidze klub LKPS (reprezentujący Lublin) notuje gigantyczne wzrosty wpłat. W 2023 roku klub ten otrzymać miał 780 000 zł, w 2024 roku kwota ta wzrosła do 1 210 000 zł, a w 2025 roku osiągnęła pułap aż 2 000 000 zł. Bogdanka nie żałuje też grosza na żużel. Przez dwa ostatnie lata (2024 i 2025) Speedway Lublin otrzymywał ze spółki stabilne i pewne 3 000 000 zł rocznie, co ugruntowuje pozycję tej dyscypliny w regionie.

Nowi gracze na liście i wielcy przegrani

W 2025 roku na sponsoringowej mapie Bogdanki zaszły istotne zmiany o charakterze strategicznym. Po raz pierwszy na liście sponsorowanych drużyn pojawił się żeński klub piłki ręcznej MKS Lublin SA, który na dzień dobry otrzymał wsparcie w wysokości 200 000 zł. Finansowy awans odnotowała też Fundacja Rozwoju Lubelskiej Siatkówki im. Tomasza Wójtowicza – w latach 2022-2024 otrzymywała regularnie od 210 do 220 tysięcy złotych, by w 2025 roku sięgnąć po 250 000 zł.

Po drugiej stronie barykady znalazły się podmioty, dla których kurek z górniczymi pieniędzmi został całkowicie zakręcony. Najbardziej bolesny cios otrzymał Miejski Klub Sportowy Avia Świdnik. Jeszcze w 2022 roku 490 000 zł, rok później 390 000 zł, w 2024 roku kwota ta stopniała do 170 000 zł, a w 2025 roku Avia nie otrzymała już ani grosza. Podobny los spotkał Klub Piłki Ręcznej Padwa Zamość. Zamościanie, którzy w latach 2023-2024 wyciągali z Bogdanki kolejno 175 000 zł i 65 000 zł, w 2025 roku zostali z zerowym stanem konta po stronie sponsora.

Mniej powodów do radości mieli też inni reprezentanci regionu. Chełmski Klub Sportowy, który w 2023 roku dostał rekordowe 620 000 zł, w 2024 roku musiał zadowolić się kwotą 300 000 zł, a w 2025 roku dotacja ta skurczyła się do symbolicznych 50 000 zł. Trend spadkowy dotknął także Klub Uczelniany AZS UMCS Lublin – spadek z 200 000 zł w 2023 roku, przez 100 000 zł w 2024 roku, aż do zaledwie 50 000 zł w roku 2025. Swoje obecności na liście odnotowuje też Polskie Radio – Regionalna Rozgłośnia w Lublinie, która po rocznej przerwie w 2025 roku zainkasowała 55 000 zł. Z zestawienia bezpowrotnie zniknęły firmy prywatne, takie jak Ładniak.com czy StudioCity, które we wcześniejszych latach inkasowały nawet po kilkaset tysięcy złotych.

Warto dodać, że w 2025 roku wśród imprez objętych sponsoringiem kopalni pojawił się akcent czysto społeczno-rozrywkowy. Finansowaniem objęto „Festyn Pasje Ludzi pozytywnie zakręconych", którego organizatorem jest lubelski radny Koalicji Obywatelskiej (KO) Zbigniew Jurkowski.

Strumień darowizn płynie szeroką aleją

Oprócz oficjalnych i stricte komercyjnych umów sponsoringowych, które wymagają od beneficjentów świadczeń reklamowych, kopalnia Bogdanka dystrybuuje ogromne środki w formie bezpośrednich darowizn. Tutaj również bezkonkurencyjna okazała się szeroko pojęta rodzina łęczyńskiego Górnika.

W 2024 roku absolutnym rekordzistą została Fundacja Akademia Sportu Górnik Łęczna, która otrzymała jednorazowo gigantyczną darowiznę w wysokości 2 000 000 zł. Pieniądze te zostały przeznaczone celowo na pokrycie części kosztów związanych z dużą modernizacją i przebudową boiska sportowego dla młodzieży. W tym samym roku kopalnia wsparła też sektor ochrony zdrowia, przekazując 45 000 zł dla szpitala powiatowego w Rykach na zakup nowoczesnego sprzętu specjalistycznego.

Hojność wobec lokalnych struktur utrzymała się także w 2025 roku. Wspomniana Fundacja Akademia Sportu Górnik Łęczna pozyskała kolejny okrągły 1 000 000 zł, tym razem bezpośrednio na realizację swoich bieżących celów oraz działalności statutowej. Górniczy Klub Sportowy „Górnik" Łęczna wywalczył darowiznę rzędu 500 000 zł z przeznaczeniem na dofinansowanie budowy nowoczesnego boiska treningowego. Swoje konto podreperował także Miejsko-Górniczy Klub Sportowy „Gwarek" Łęczna, inkasując w formie czystej darowizny 250 000 zł na cele statutowe.

Grzegorz Kuczyński

Nasza czytelniczka sprawdziła ofertę Myjni Cyców

Geograficzne nazewnictwo w naszym kraju potrafi czasami wywołać szeroki uśmiech na twarzach podróżnych, a tablice informacyjne stawiane przy drogach tylko potęgują to rozbawienie. Przekonują się o tym codziennie kierowcy przejeżdżający przez teren sąsiedniej gminy Cyców. To właśnie tamtejsza infrastruktura drogowa oraz lokalne biznesy stają się niezwykle wdzięcznym, choć czasem dwuznacznym tłem do tworzenia zabawnych pamiątek z podróżny, które później podbijają media społecznościowe.

Urszula Wójcik na myjni

Dystans do samego siebie oraz umiejętność dostrzegania humoru w codziennych sytuacjach to cechy, które potrafią skutecznie poprawić humor w nawet najbardziej ponury dzień. Doskonale udowodniła to pani Urszula Wójcik, czytelniczka „Wspólnoty Łęczyńskiej", która wracając z imieninowej uroczystości swojej koleżanki, postanowiła na chwilę zjechać z głównej trasy. Powodem postoju nie była jednak nagła awaria pojazdu czy potrzeba zatankowania paliwa, a dostrzeżone przy drodze hasło reklamowe bezdotykowej myjni samochodowej.

Uwagę pasażerów przykuły napisy na obiekcie, gdzie na czerwonym tle z racji lokalizacji widnieje dumny komunikat informujący o możliwości mycia w Cycowie. Pani Urszula, wykazując się ogromnym poczuciem humoru, natychmiast wykorzystała tę językową zbieżność i zapozowała do pamiątkowego zdjęcia. Fotografia, na której z uśmiechem wskazuje na dwuznacznie brzmiące hasło, szybko trafiła do sieci z żartobliwym zapytaniem, czy usługa na pewno jest aż tak „kompleksowa". Jak przyznaje sama autorka, zrobienie zdjęcia w tym konkretnym miejscu to już niemal codzienność, a przy myjni w Cycowie regularnie zatrzymują się kierowcy z całego województwa, chcący uwiecznić tę nietypową atrakcję regionu.

Grzegorz Kuczyński

WSP

eprasa.pl e5e3e9df30

Witamy na świecie

Dzieci urodzone w szpitalu w lubartowie

Aleksander Gągała, Serokomla
ur. 26 maja, g. 12.30;
4040 g, 59 cm
rodzice: Paulina, Karol
rodzeństwo: Klaudia, Franek

Alicja Hajbos, Witoroż
ur. 26 maja, g. 23.52;
3220 g, 53 cm
rodzice: Monika, Marek

Antonina Stawska, Lublin
ur. 25 maja, g. 13.50; 3200 g
rodzice: Patrycja, Paweł
rodzeństwo: Jakub

Kacper Rzezak z babcią Henryką, Kierzkówka
ur. 25 maja, g. 10.40; 3880 g
rodzice: Monika, Kamil
rodzeństwo: Lena

Oliwia Tomasiak, Pałecznica
ur. 28 maja, g. 1.22;
3680 g, 52 cm
rodzice: Marta, Łukasz
rodzeństwo: Laura

Emilia Ochęduszko, Parczew
ur. 26 maja, g. 11.15;
3740 g, 54 cm
rodzice: Paulina, Bartłomiej
rodzeństwo: Grzegorz

Leon Nasiłowski z tatą, Międzyrzec Podlaski
ur. 28 maja, g. 12.22;
4000 g, 55 g
rodzice: Justyna, Arkadiusz
rodzeństwo: Wojciech, Szymon

Aniela Wiącek z tatą, Niedźwiada
ur. 27 maja, g. 9.57;
4400 g, 57 cm
rodzice: Aleksandra, Bartosz

Dzieci urodzone w łukowskim szpitalu

Marcelina Chmielewska, Łuków
ur. 23 maja, g. 15.37,
2900 g, 54 cm
rodzice: Marta i Mateusz
rodzeństwo: Hania i Gabrysia

Milan Wierzchoń z tatą, Lubartów
ur. 24 maja, g. 19.22;
3270 g, 52 cm
rodzice: Klaudia, Patryk
rodzeństwo: Liam

Denis Melnyk z babcią Larysą, Lubartów
ur. 28 maja, g. 10.23;
3500 g
rodzice: Anzhelika, Wasyl

Wilkowyje wracają do gry. A gdyby ekipa „Rancza" zawitała do Radzynia?

To wiadomość, na którą wielu widzów czekało od lat. Wszystko wskazuje na to, że kultowe „Ranczo" wróci na ekrany. Pierwszym sygnałem potwierdzającym te doniesienia był wpis aktora Jacka Kawalca, który opublikował w mediach społecznościowych zdjęcie z prób do nowych odcinków serialu.

Fot. Jacek Kawalec/facebook

Fotografia błyskawicznie wywołała lawinę reakcji wśród fanów produkcji. Dla wielu osób „Ranczo" było czymś więcej niż zwykłym serialem – przez lata stało się jednym z najbardziej rozpoznawalnych i lubianych obrazów polskiej prowincji, a jego bohaterowie na stałe zapisali się w pamięci widzów

Fotografia błyskawicznie wywołała lawinę reakcji wśród fanów produkcji. Dla wielu osób „Ranczo" było czymś więcej niż zwykłym serialem – przez lata stało się jednym z najbardziej rozpoznawalnych i lubianych obrazów polskiej prowincji, a jego bohaterowie na stałe zapisali się w pamięci widzów.

Choć twórcy nie zdradzają jeszcze szczegółów dotyczących fabuły ani lokalizacji zdjęć, informacja o powrocie serialu uruchomiła wyobraźnię fanów także w naszym regionie.

Wśród mieszkańców Radzynia pojawiają się głosy, że miasto mogłoby być ciekawym miejscem dla filmowców. Zespół pałacowo-parkowy Potockich, zabytkowa Oranżeria czy charakterystyczna architektura centrum miasta mogłyby stworzyć interesujące tło dla serialowych wydarzeń.

Oczywiście na razie nic nie wskazuje na to, by twórcy „Rancza" planowali realizację zdjęć w Radzyniu. Nie zmienia to jednak faktu, że powrót serialu ponownie rozpalił wyobraźnię jego sympatyków.

Jedno jest pewne – mieszkańcy Wilkowyj jeszcze raz zagoszczą w polskich domach. A czy przy okazji kamera zawędruje kiedyś do Radzynia? Tego dziś nie wiadomo, ale wielu mieszkańców z pewnością chętnie zobaczyłoby nasze miasto w jednej z najpopularniejszych polskich produkcji telewizyjnych.

kb

WSP

eprasa.pl e5e3e9df30

Żydowskie wspomnienia sprzed stu lat (cz. II)

Jak wyglądał jarmark w Opolu Lubelskim?

Przedwojenne Opole było miasteczkiem zamieszkanym w dużej części przez Żydów, którzy np. w 1921 roku stanowili około 67 proc. mieszkańców. Źródłem informacji i śladem pamięci o nich jest m.in., wydana w Tel-Avivie przez „Opole Societies in Israel and the Diaspora"w 1977 roku „Sefer Opole-Lubelski", Księga Pamięci Opola Lubelskiego, zawierająca relacje tych, którzy albo opuścili miasteczko przed wojną, albo udało się im przeżyć Holocaust.

Zdjęcie opisane jako wykonane w opolskim getcie znalezione na stronie Muzeum Holocaustu w Waszyngtonie. Przed wojną Żydzi stanowili większość mieszkańców Opola Lubelskiego

Relację pana Zava Nahmaniego spisano oryginalnie w jidysz, codziennej mowie środkowoeuropejskich Żydów tradycji aszkenazyjskiej. Autor związany był z ruchem syjonistycznym, który przed wojną zrealizował swój plan wyjazdu do Izraela. Podstawą tłumaczenia jest przekład na angielski ze strony https://www.jewishgen.org/yizkor/opole/opole.html, którego autora nie udało się nam ustalić. Śródtytuły pochodzą od redakcji.

Szabat i niedziela

Gdy szabat się kończył wraz z pojawieniem się gwiazd w sobotni wieczór i zapaleniem świecy hawdali, wracały troski o utrzymanie: przygotowania i plany na tydzień pracy. Dla dużej części Żydów w mieście był to dodatkowy dzień odpoczynku, bo niedziela to święto chrześcijan. Sklepy były więc zamknięte, a wszelka praca była zakazana. Oczywiście pracowano po cichu w domach. Ci, którzy nie mieli co robić, zbierali się w grupach na ulicy i dyskutowali, także na tematy polityczne. A który to Żyd nie miałby poglądów politycznych? Wśród zgromadzonych byli ci z dużą wiedzą, aktywnie uczestniczący w debatach. A ci, którzy nie byli w stanie wyrazić opinii, otaczali ich kręgiem, nadstawiając uszu, aby podejść wystarczająco blisko i usłyszeć, co się mówi.

Żydzi i procesja

Chrześcijanie, dla których niedziela była dniem świętym, gromadzili się na modły w kościele. Kościół był duży i rozległy. Stał w centrum miasta i otoczony był cmentarzem, przez który chrześcijanie przechodzili w procesji ze swoimi świętymi obrazami, a następnie wychodzili na ulice miasta. Widząc zbliżającą się procesję ze świętymi przedmiotami, Żydzi chowali się w kątach, aby chrześcijanie ich nie zauważyli. Żydom zabraniano patrzeć na święte obrazy. Zgodnie z chrześcijańskim zwyczajem musieli zdejmować kapelusze w obecności krzyża. Kiedy byłem nastolatkiem, zostałem w szkole ukarany przez rabina (nauczyciela). Dzieci opowiedziały, że widziały mnie stojącego z odkrytą głową podczas procesji. Nie pomogło wyjaśnienie, że stałem w progu naszego domu, kiedy procesja przechodziła, a kapelusz strącił mi młody chrześcijanin, który mnie jeszcze sklął (tu w oryginale polskie epitety... - przyp. ZS). Musiałem odstać w kącie przez 15 minut i powtórzyć odpowiednią liczbę razy werset: „Odrzucisz to [rzecz obrzydliwą] i będziesz się tym brzydził, bo to jest zakazane" [Pwt 7,26].

Dzień targowy!

Wstawaliśmy rano i z wielką przyjemnością spacerowaliśmy po mieście, obserwując, jak przebiegają targi, szczególnie w śnieżne zimowe dni, kiedy chłopi przyjeżdżali zaprzężonymi w konie saniami. (...) Zimą chłopi przywozili na sprzedaż gęsi. Żydzi kupowali jedną lub dwie, a czasem więcej, żeby mieć tłuszcz (smalec gęsi) na Paschę. Wszystko odbywało się w porządku, aż nagle pojawiał się ktoś pijany. „Szejgetz" (niesforne dziecko wieśniaków) chodził tam i z powrotem, śpiewając, krzycząc i przeklinając. W końcu wpadł do rowu i tam leżał i wyklinał Żydów. Jego zgromadzeni wokół przyjaciele postanowili się zabawić i zepsuć dzień targowy. Zaczęli krzyczeć wniebogłosy, że Żydzi zabili ich przyjaciela. Powstał zgiełk. Chłopi z pośpiechem wyjechali z miasta, Żydzi pozamykali sklepy, ci zaś, którzy stali na ulicy ze swoim towarem, szybko spakowali swoje rzeczy i się rozpierzchli. Sytuację uspokoiło pojawienie się policji, ale dranie osiągnęli swój cel: zepsuli rynek, o którym było wiadomo, że Żydzi czekali na niego cały tydzień.

Cukrownia

Wzdłuż głównej ulicy biegły tory kolejowe, które prowadziły z okolicznych wiosek do jedynej fabryki w naszym mieście, którą była cukrownia. Była duża i pracowała na trzy zmiany, ale tylko w sezonie. Żydzi nie mieli wstępu i nie mogli jej odwiedzać. Chłopi przywozili buraki cukrowe dużymi wozami lub w otwartych wagonach kolejowych, które były ciągnięte po szynach przez konie.

Opolskie synagogi

Jak wiele innych w Polsce, nasze miasto miało było obdarzone wieloma miejscami modlitwy, takimi jak „sztible" [małe synagogi], duża synagoga główna i dwa duże bejt midrasze [domy nauki]. Pierwszy był przeznaczony dla rzemieślników – dla ludu. Drugi, chasydzki, wypełniał się co wieczór modlącymi się ludźmi. Oczywiście w szabat i święta po obu stronach stały duże stoły i ławy, a wnętrze bejt midrasz tętnił życiem.

Przy stołach po wschodniej stronie zawsze siedzieli Żydzi i studiowali strony Miszny i Gemary. W dzień był tam również rabin, który latem i zimą nauczał uczniów jesziwy (żydowskiej szkoły dla chłopców). Gdy na zewnątrz był mróz, w murach szkoły było ciepło. Były tam dwa rozpalane na czas piece opalane drewnem.

cdn.

Zbigniew Smółko

Tajemnica pogranicznego grodziska – cz. II

Kto kogo atakował w Strzyżewie?

Popularne źródła wiedzy o grodzisku w Strzyżewie (gmina i powiat Łuków) powiadają, że było ono „piastowskie". Ale o tym, kto je wybudował, kto i kiedy je zniszczył, wiemy bardzo niewiele. Tylko tyle, ile wywnioskujemy z obecności kilku grotów do strzał i ostrza oszczepu...

Jeden z nielicznych znalezionych na miejscu zabytków świadczących o kulturze materialnej i życiu codziennym rezydentów - w tym wypadku może rezydentek... - ośrodka, srebrne ozdoby, w części zniekształcone przez pożar. (z artykułu Mieczysława Bieni o Strzyżewie w wydawnictwie „Grody Lubelszczyzny od XI do XIV wieku")

Czytelne i dzisiaj, mające około pięćdziesięciu metrów średnicy, grodzisko zostało zbudowane z bali ściętych około tysięcznego roku. Wewnątrz wałów zbudowanych z konstrukcji skrzyniowych (komory drewniane wypełnione piaskiem) nie zawierało żadnych trwałych obiektów mieszkalnych, które wskazywałyby na inną niż obronną funkcję. Z dużym prawdopodobieństwem można przyjąć, że nie było ono jedynym tego typu obiektem w regionie: dość podobne znajdziemy m.in. w Dobryniu czy Dołhołęce. Byłoby więc elementem sieci placówek pogranicznych, rozdzielających obszary kontrolowane przez książąt ruskich od tych, które za chwilę otrzymają od kronikarzy miano polskich i podlegających wpływom bądź władzy Piastów.

Atak przyszedł od zachodu

Żadnej bardziej szczegółowej wiedzy o mieszkańcach i dalszych losach ośrodka nie dają nam znalezione na miejscu fragmenty ceramiki. Zagadką są okoliczności zdobycia i opuszczenia założenia. Być może upadło ono już na przełomie tysiącleci. Pisze, badający stanowisko, archeolog p. Mieczysław Bienia: „W zachodniej części grodziska udało się pozyskać kilkadziesiąt zabytków metalowych, głównie grotów strzał i oszczepu. Wydaje się, że w miejscu tym musiały rozegrać się dramatyczne dla obrońców wydarzenia. Z tej strony niewątpliwie nastąpił atak na gród. Na podstawie stosunkowo niewielkiej miąższości warstwy kulturowej i powszechnie spotykanych śladów spalenizny możemy przypuszczać, że atak się powiódł i obiekt zdobyto, a następnie zniszczono". Pójść musiało na ostro, bo większość śladów bitwy znaleziono na niewielkiej przestrzeni...

Na pewno Rusini, ale kiedy?

Kto kogo najechał, możemy wnioskować ze zidentyfikowania znalezionych na miejscu grotów i ostrzy jako charakterystycznych dla wojowników wschodnich: nie tylko Rusinów, ale być może nawet Tatarów. Oznaczałoby to przy okazji przeniesienie datowania upadku grodziska na początek XIII wieku. Takie atrybucje są jednak dość niepewne: uzbrojenie nie było przecież w żaden sposób standaryzowane, a pewne wzorce mogły przetrwać stulecia. Pogranicze było terenem gorącym, pamiętajmy choćby boje Bolesława Chrobrego z Włodzimierzem Wielkim... Informacje o przemarszach wojsk znajdujemy zarówno w polskich, jak i ruskich źródłach. Najwięcej wiemy o wydarzeniach z okolic roku 1282 opisanych przez Latopis Ipatjewski. Owoż najpierw Leszek Czarny zabrał Rusinom jakiś pas ziem na pograniczu (m.in. Woiń - obecny Wohyń), potem było jakieś porozumienie, którego Lachowie nie dotrzymali i nie zwrócili zagarniętych ludzi, wobec czego kniaź Włodzimierz Wasylkowicz wyprawił się z ekspedycją, która doszła aż pod Lublin. Czyli cała seria okazji do stoczenia bitwy na szańcach w dzisiejszym Strzyżewie.

Zbigniew Smółko

WSP

eprasa.pl e5e3e9df30

Hrabia Henryk Łubieński (1793-1883): kiedy rekin biznesu postanowił pójść na skróty... cz. III

Wielka finansowa afera z Lubartowem w tle

Z perspektywy niemal dwustu lat sprawa wydaje się równie niezrozumiała, jak była zapewne dla współczesnych.

Dlaczego uznany finansista, prezes największego Banku, człowiek, którego nazwisko było synonimem finansowego sukcesu, lider znakomitej rodziny nagle dokonuje prostych malwersacji, bez których i tak by sobie świetnie poradził?

Nabycie przez Łubieńskiego dóbr lubartowskich w 1839 roku oznaczało dla nich poważny impuls gospodarczy.

Z opisu zbiorów posiadanych na stronie Politechniki Lubelskiej: Kamionkowe i fajansowe wyroby lubartowskie mają swój specyficzny, niepowtarzalny styl. Wytwarzane tu talerze, talerzyki, plecione koszyki, koszyczki, wazy, wazoniki czy inne naczynia charakteryzują się jednotonową barwą – białą, szarą, kremową, brunatną, brązową w różnych odcieniach, a nawet czarną. Ich interesującą, niepowtarzalną dekorację stanowią elementy plastyczne w postaci różnorodnych motywów. Wytwarzano również wyroby o charakterze rzeźby jak np. postacie ludzkie czy zwierzęta (przy czym ulubionym wzorem były psy)

Bolesławiec w Lubartowie

Razem z bratankiem Pawłem, przystąpił do budowy, słynnej potem w całej Kongresówce i nie tylko, fajansiarni. Lokalizację znalazł w pałacowych stajniach. Nie jesteśmy pewni co do mechanizmu pozyskiwania surowców. O ile drewno do wypału i wapno nabywał bez trudu lokalnie, o tyle nie wiadomo, skąd zwożono glinę o odpowiednich parametrach. Pewne „zagłębie" garncarskie mieściło się w nieodległym Firleju, ale dość prawdopodobne jest, że korzystano również z surowca spod Ostrowca, Ćmielowa a może nawet i spod Lwowa. Wydaje się, że tylko brak dostępu do dobrej jakości lokalnej gliny nie pozwolił o pokuszenie się o produkcję porcelany.

Fabryka w Serocku

Kolejnym udanym przedsięwzięciem była budowa stalowni w Serocku. Na potrzeby zakładu wykopano kanał biegnący od rzeki Wieprz do Fabryki i dalej do rzeki Starzec. Kanał siłą spiętrzonej w dużym, zamkniętym dwoma śluzami zbiorniku wody, napędzać miał maszyny, a w szczególności młoty, ale także zapewnić wodny transport gotowych wyrobów. Według ówczesnych wyliczeń pierwszy z wymienionych odcinków kanału miał długość 5 km 530 m, drugi zaś 2 km 160 m.

Międzynarodówka fachowców

W powstałej osadzie zamieszkali pracownicy różnych specjalności pochodzący z kraju, ale także i zagranicy. Przybyli oni głównie z podobnych zakładów zlokalizowanych w Anglii, Saksonii, Górnym Śląsku i guberni radomskiej. W Fabryce Serock - bo tak nazwano osadę - zamieszkało również dużo służby, która przybyła tu wraz z kierownictwem i zamożniejszymi fachowcami pracującymi w zakładzie. Funkcjonowała również karczma (jej istnienie mamy potwierdzone już w 1787 roku) oraz wielu rzemieślników niezbędnych do egzystencji całkiem sporej społeczności. Wszyscy otrzymywali także stosowne uposażenie w postaci ziemi.

Najlepsze kosy w Europie

Produkcja w Fabryce Stali w Serocku ruszyła prawdopodobnie na przełomie 1843/1844 r. W zakładach odbywał się cały cykl produkcyjny od przetapiania rudy żelaza do wyrobu gotowych narzędzi i maszyn rolniczych. Drewno pozyskiwano z lasów Dóbr Lubartowskich. Tam go wypalano, a następnie zwożono na teren fabryki. Oprócz masowej produkcji kos (był to moment, kiedy zaczęły na masową skalę wypierać „tatulowe" sierpy: produkcja dochodziła do 200 000 sztuk rocznie, co stanowiło połowę produkcji krajowej), produkowano młocarnie, sieczkarnie, kieraty, sierpy, pilniki, narogi do radeł, żelazka, brzytwy itp.

cdn.

Zbigniew Smółko

Z Ryk do Racławic - kawalerzyści poszli pierwsi... - cz. II

W Rykach powstanie kościuszkowskie zaczęło się wcześniej

Obraz Wojciecha Kossaka „Kościuszko z kosynierami". Oprócz dzielnych chłopów znaczący udział w zwycięskiej bitwie mieli też stacjonujący przed powstaniem w Rykach kawalerzyści 4 pułku, którzy jeszcze przed formalnym rozpoczęciem powstania, pod dowództwem Ignacego Zborowskiego, wyruszyli na spotkanie idącego spod Ostrołęki oddziału Madalińskiego i w ten sposób znacząco wzmocnili siły powstańcze

Nawet uczniowie szkoły podstawowej słyszą, że początkiem insurekcji była przysięga złożona przez naczelnika Kościuszkę na krakowskim Rynku. Był to zaiste moment wspaniały i symboliczny, ale pierwsze posunięcia na militarnej szachownicy dokonały się już wcześniej. Także w Rykach.

Data wybuchu powstania kościuszkowskiego nie była ściśle wyznaczona. Kluczowym impulsem było podjęcie akcji przez generała Madalińskiego, który w obawie przed rozformowaniem podległej mu brygady kawalerii, rozpoczął przemarsz do Krakowa. Operacja ta uruchomiła lawinę. Do niemal bliźniaczych wydarzeń doszło też w Rykach, gdzie stacjonowały trzy szwadrony 4 pułku koronnej straży przedniej (lekka kawaleria).

Kto pod sztandar?

Głównym autorem wydarzeń okazał się rotmistrz Ignacy Zborowski, który już wcześniej zwrócił na siebie uwagę, przeprowadzając pododdziały przez zaborczą granicę, za którą miały być wcielone do armii rosyjskiej. Kiedy więc otrzymał od zwierzchności wojskowej polecenie, by zastąpić drogę Madalińskiemu, zrealizował je po swojemu: idąc z Ryk w kierunku na Kozienice, zbierał po drodze kolejne oddziały rozrzucone gdzieś nad Wisłą i Wieprzem. Wydaje się, że początkowo Zborowskiemu udało się zataić swoje prawdziwe intencje, bo nie spotkał się z żadną poważniejszą kontrakcją. Nie wszystkie napotkane oddziały przyłączały się do rebeliantów, oceniając, że bezpieczniej będzie trzymać się przysięgi złożonej Stanisławowi Augustowi. W Rykach zostaje choćby trzeci szwadron 4 pułku... Z 7. regimentu pieszego udaje się przyciągnąć tylko dwie z ośmiu kompanii. Łącznie Kościuszce Zborowski przyprowadził około 500 żołnierzy. Do spotkania z Madalińskim doszło najpierw w okolicy Końskich, a potem Opoczna. W wojsku insurekcji otrzymuje stopień majora.

Żołnierz spod Racławic

Do boju po raz pierwszy stają 4 kwietnia pod Racławicami. Początkowo na prawym skrzydle przechodzą na lewe, szarżując trzy razy na huzarów Tormasowa. Potem, w drugiej fazie bitwy, idą osłaniać prawe skrzydło. Wygranie bitwy nie rozstrzyga jednak o losach kampanii. Nie udało nam się natrafić na więcej informacji o losach Zborowskiego i szwadronów 4 pułku ponad to, co podają najpopularniejsze książki o Insurekcji. Wiemy, że uczestniczyli w tzw. „insurekcji warszawskiej" 17-19 kwietnia. Wiemy, że bili się pod Szczekocinami w czerwcu 1794 roku, ale prof. Herbst podaje, że oddział liczył wtedy niewiele ponad 100 szabel i bagnetów. Nie znane są nam dalsze losy Zborowskiego.

Zbigniew Smółko

REGION W DAWNEJ FOTOGRAFII

Mizar w Studziance

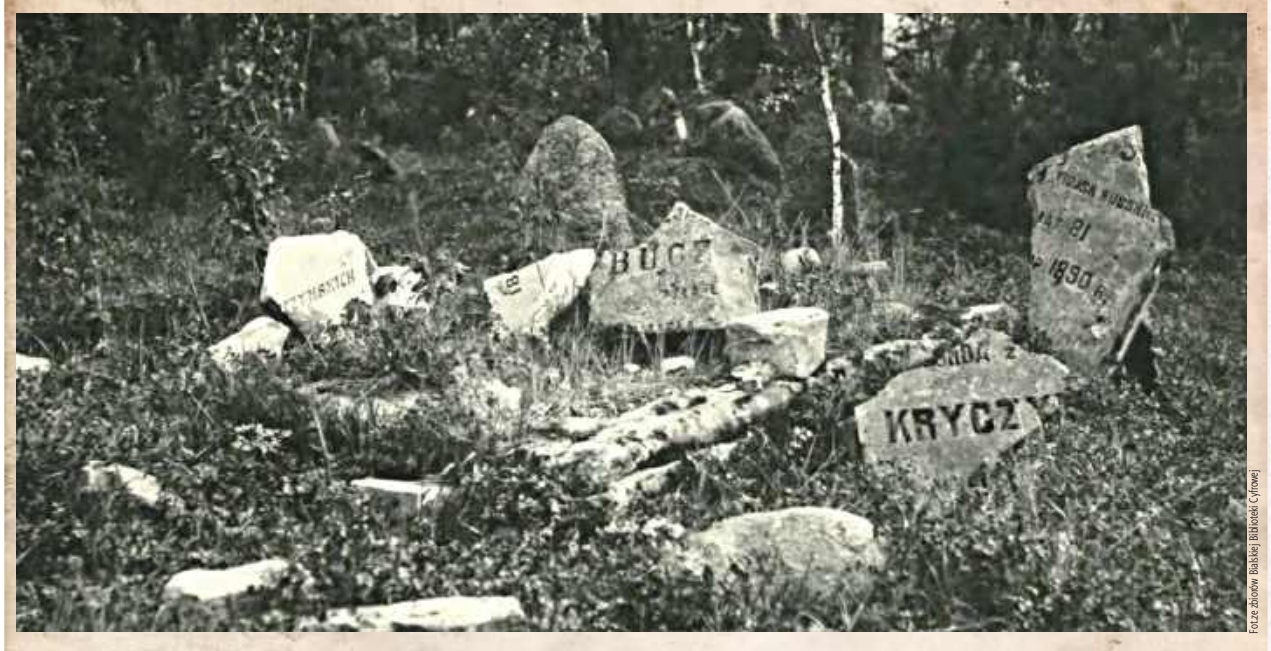

Fotoz zbiorów Białskiej Biblioteki Cyfrowej

Osadnictwo tatarskie w okolicach Łomaz i Białej Podlaskiej datuje się od końcówki XVII wieku. Najsilniejszym ośrodkiem była Studzianka, gdzie do 1915 roku znajdował się nawet meczet. Po I wojnie światowej na miejscu zostało już tylko kilka rodzin, obecnie pamięć o Tatarach: żołnierzach, ale też gospodarzach, uczonych, urzędnikach - jest częścią pielęgnowanej lokalnej tożsamości. Cmentarz mieści się na porośniętym lasem pagórku za wsią. Na zdjęciu wykonanym w latach trzydziestych widzimy uszkodzone nagrobki z nazwiskami możnych rodów tatarskich m.in. Buczackich i Kryczyńskich. Obecnie nekropolia jest zadbana i udostępniana turystom.

Zbigniew Smółko

WSP

eprasa.pl e5e3e9df30

PIŁKA NOŻNA – BETCLIC 1. LIGA

Nie było tak źle.

Ale tylko w drugiej części sezonu...

Fot.Górnik Łęczna/Archiwum

Trener Daniel Rusek, który przejął zespół po Macieju Stolarczyku, prowadził łęcznian w ośmiu meczach. Bilans nie wygląda dobrze - trzecie miejsce od końca w tabeli za ten okres i jedynie pięć punktów...

Pod wodzą trenera Macieja Stolarczyka zielono-czarni byli najsłabszą, obok Znicza Pruszków, drużyną w Betclic 1. Lidze. W 11 spotkaniach zdobyli ledwie sześć punktów, co było efektem sześciu remisów

Pod rządami Jurija Szatałowa drużyna punktowała zdecydowanie najlepiej. W 15 spotkaniach Górnik zdobył 16 punktów. W zestawieniu za okres, w którym doświadczony trener prowadził zielono-czarnych, łęcznianie zajmują 12. miejsce

Górnik Łęczna spadł z Betclic 1. Ligi i w sezonie 2026/2027 zagra na trzecim poziomie rozgrywkowym. O fatalnym efekcie końcowym zadecydowała katastrofalna pierwsza część kampanii.

L.p.	Nazwa zespołu	M.	Pkt.	Bramki
1	Wisła Kraków	8	17	14-4
2	Miedź Legnica	8	16	19-13
3	Polonia Warszawa	8	16	12-9
4	Polonia Bytom	8	15	15-8
5	Pogoń Grodzisk Maz.	8	15	14-11
6	Chrobry Głogów	8	15	10-6
7	ŁKS Łódź	8	14	14-12
8	Ruch Chorzów	8	14	12-10
9	Stal Rzeszów	8	14	12-12
10	Znicz Pruszków	8	11	8-12
11	Śląsk Wrocław	8	9	15-15
12	Puszcza Niepołomice	8	9	10-11
13	Odra Opole	8	8	8-9
14	Wieczysta Kraków	8	8	15-17
15	Pogoń Siedlce	8	7	7-10
16	Górnik Łęczna	8	5	9-14
17	Stal Mielec	8	2	6-16
18	GKS Tychy	8	2	9-20

L.p.	Nazwa zespołu	M.	Pkt.	Bramki
1	Wisła Kraków	11	26	34-11
2	Wieczysta Kraków	11	22	25-12
3	Śląsk Wrocław	11	21	19-16
4	Polonia Bytom	11	19	18-13
5	Pogoń Grodzisk Maz.	11	18	23-16
6	Stal Rzeszów	11	17	18-17
7	Ruch Chorzów	11	16	17-16
8	Chrobry Głogów	11	16	16-12
9	Pogoń Siedlce	11	15	14-11
10	Odra Opole	11	14	11-14
11	Polonia Warszawa	11	14	17-18
12	Miedź Legnica	11	14	16-23
13	ŁKS Łódź	11	12	14-17
14	Stal Mielec	11	11	15-24
15	GKS Tychy	11	11	16-23
16	Puszcza Niepołomice	11	10	10-13
17	Górnik Łęczna	11	6	13-24
18	Znicz Pruszków	11	6	13-29

L.p.	Nazwa zespołu	M.	Pkt.	Bramki
1	Śląsk Wrocław	15	32	35-16
2	Puszcza Niepołomice	15	30	25-16
3	ŁKS Łódź	15	28	28-19
4	Wisła Kraków	15	28	24-17
5	Wieczysta Kraków	15	27	30-18
6	Chrobry Głogów	15	24	22-18
7	Polonia Warszawa	15	23	23-22
8	Ruch Chorzów	15	23	25-20
9	Stal Mielec	15	23	30-22
10	Miedź Legnica	15	22	17-17
11	Odra Opole	15	22	15-17
12	Górnik Łęczna	15	16	17-24
13	Pogoń Siedlce	15	14	12-22
14	Polonia Bytom	15	13	23-29
15	Stal Rzeszów	15	12	19-31
16	Pogoń Grodzisk Mazowiecki	15	12	14-27
17	Znicz Pruszków	15	11	19-27
18	GKS Tychy	15	10	15-31

Do gry w sezonie 2025/2026 Górnik przystępował pod wodzą trenera Macieja Stolarczyka, który w CV szkoleniowca miał m.in. pracę w Wiśle Kraków czy Jagiellonii Białystok, a w piłkarskim dorobku setki meczów w ekstraklasie, a nawet występy w reprezentacji. Już przygotowania do sezonu zwiastowały jednak, że dobrze się ta współpraca nie skończy, bowiem drużyna nie wygrała nawet ani jednego sparingu. W 11 meczach z Maciejem Stolarczykiem na ławce, „Górnicy" nie wygrali ani razu także w lidze. Takie rezultaty postawiły Łęcznian w fatalnej sytuacji przed dalszą częścią sezonu, a władze klubu zmusiły do pożegnania się z Maciejem Stolarczykiem w końcówce września.

Wtedy w roli pierwszego szkoleniowca zastąpił go Daniel Rusek, dotychczasowy asystent trenera. Początek był optymistyczny, bo Górnik niespodziewanie ograł wyżej notowaną Miedź Legnica, zaliczając swoje pierwsze zwycięstwo w sezonie. Później nie było już tak kolorowo. W kolejnych siedmiu meczach zielono-czarni wywalczyli zaledwie dwa punkty.

Przerwa zimowa przyniosła w klubie rewolucję. Grzegorz Szkutnik zastąpił Macieja Grzywę na stanowisku prezesa. Nowy szef Górnika postawił na trenera, który nie pracował w zawodzie od niemal dekady - Jurija Szatałowa. To doświadczony szkoleniowiec, który z Łęcznianami świętował w przeszłości m.in. awans do ekstraklasy. Do tego doszło kilka zmian kadrowych. „Górnicy" zaczęli grać lepiej i punktować. I to pomimo stosunkowo sporej liczby kontuzji, które z gry eliminowały istotnych zawodników. W 15 meczach Łęcznianie zdobyli 16 punktów. To było jednak za mało, biorąc pod uwagę fatalne wyniki zielono-czarnych w pierwszej części sezonu. Ostatecznie Górnik uplasował się na przedostatnim miejscu w tabeli.

„Wszyscy czujemy ból po zakończeniu rywalizacji sportowej, która skończyła się dla nas degradacją. Jako Prezes Zarządu biorę za ten wynik pełną odpowiedzialność. Chcę jednak, abyście wiedzieli, że gdy obejmowałem stery w styczniu, równolegle toczyliśmy drugi bój – o przetrwanie i przyszłość tego klubu. Przejmowaliśmy organizację w głębokim chaosie i z potężnymi problemami finansowymi" - napisał prezes Grzegorz Szkutnik na koniec sezonu, dodając: „Systematycznie odzyskujemy zszarganą w środowisku piłkarskim reputację i wiarygodność. Zrobię wszystko, aby ten kierunek utrzymać, choć wiem, że nie będzie łatwo, bo sytuacja dalej jest mocno wymagająca".

Co dalej? Jurij Szatałow ma kontrakt ważny do końca przyszłego sezonu. A drużynę czeka solidna przebudowa...

Dominik Smagała

MINUTY PIŁKARZY GÓRNIKA

2423 - Adam Deja
2130 - Branislav Spáčil
2099 - Egzon Kryeziu
2026 - Dawid Tkacz
1967 - Kamil Orlik
1938 - Jakub Bednarczyk
1620 - Branislav Pindroch
1424 - David Ogaga
1387 - Kamil Kruk
1349 - Łukasz Budziłek
1271 - Filip Szabaciuk
1244 - George Abbott
1154 - Paweł Jaroszyński
1115 - Jakub Myszor
1095 - Fryderyk Janaszek
1050 - Luka Guček
943 - Kamil Nowogoński
940 - Bekzod Ahmedov
926 - Oskar Osipiuk
870 - Mateusz Hołownia
825 - Bartosz Śpiączka
788 - Rafa Santos
719 - Patryk Paryzek
711 - Bartosz Biedrzycki
652 - Sebastian Szczytniewski
389 - Szymon Doba
359 - Mateusz Broda
323 - Solo Traoré
227 - Rafał Wolsztyński
185 - Szymon Krawczyk
182 - Patryk Malamis
41 - Kacper Bojańczyk
24 - Dawid Kroczek
17 - Michał Steszuk
10 - Marcel Masár
1 - Michał Litwa

PLAN PRZYGOTOWAŃ GÓRNIKA

Klub poinformował już o planie przygotowań do sezonu 2026/2027 w Betclic 2. Lidze. Drużyna wraca do treningów 11 czerwca. W planach jest rozegranie sześciu sparingów, w tym dwóch z zagranicznymi rywalami. Ostatni mecz kontrolny ma odbyć się 18 lipca.

SPARINGI

20.06. - FC Dinamo Bukareszt (w Kielcach)
27.06. - Znicz Pruszków (miejsce do potwierdzenia)
4.07. - Stal Rzeszów (w Woli Chorzelowskiej)
8.07. - Hetman Zamość (miejsce do potwierdzenia)
11.07. - Chełmianka Chełm (w Łęcznej)
18.07. - Hapoel Jerozolima (w Janowie Podlaskim)

STRZELCY GÓRNIKA

6 - Kamil Orlik, Branislav Spáčil;
3 - Adam Deja, Mateusz Hołownia, Dawid Tkacz;
2 - Jakub Bednarczyk, Fryderyk Janaszek, Paweł Jaroszyński, Kamil Kruk, Bartosz Śpiączka;
1 - Szymon Doba, Luka Guček, Kamil Nowogoński, Oskar Osipiuk, Rafa Santos, Filip Szabaciuk, Solo Traoré.

WSP

eprasa.pl e5e3e9df30

Szok w Lublinie! Orlen Oil Motor ogrywał ich przez 12 lat

Nikt nie spodziewał się tak trudnego meczu Orlen Oil Motoru Lublin. GKM Grudziądz nie wygrał w Lublinie od 12 lat, ale w piątkowe popołudnie zawiesił gospodarzom poprzeczkę bardzo wysoko.

Fot.Orlen Oil Motor Lublin

12-letnia seria upadła w Lublinie

Motor do piątkowego meczu przystąpił w roli faworytów, ale brak kontuzjowanego Fredrika Lindgrena wskazywał, że nie będzie to dla nich łatwe spotkanie. Zwłaszcza że skład personalny GKM-u jest całkiem mocny i reprezentują go topowi żużlowcy.

Po pierwszej serii było jednak 13:11 dla Lublinian, dla których „trójki" przywozili Kacper Woryna, Bartosz Zmarzlik i Bartosz Bańbor. Goście niespodziewanie wygrali 5:1 w biegu juniorskim. Drugą serię od kolejnego zwycięstwa zaczął Woryna, a później triumfował Zmarzlik. W biegu numer siedem lepsi okazali się jednak Bastian Pedersen i Michael Jepsen Jensen i wygrali 5:1, doprowadzając do remisu 21:21.

Po kolejnym równaniu w taśmę wjechał Zmarzlik, w powtórce upadł Bańbor, a to wszystko po to, by w trzeciej próbie GKM wygrał 4:2 i wyszedł na pierwsze prowadzenie w tym meczu. Od tego momentu rozpoczęły się spore problemy Motoru, który w dziewiątej gonitwie przegrał jeszcze 1:5. W kolejnym starcie trenerzy skorzystali z rezerwy taktycznej, którą wykorzystali Woryna i Zmarzlik i zniwelowali stratę do 29:31.

Czwarta seria zaczęła się remisem, ale jej reszta była dla Motoru koszmarna. Najpierw Maksym Drabik i Pedersen wygrali 5:1 z Woryną i Jaworskim, a później Lublinianie jechali na 5:1 w biegu 13., by na ostatnim łuku dać się wyprzedzić piekielnie szybkiemu Jepsenowi Jensenowi i oddać bieg remisem 3:3. Było więc 42:36 na korzyść przyjezdnych i spotkanie uciekało miejscowym.

Na start biegów nominowanych wygrał Martin Vaculik, a Mateusz Cierniak po ostrej walce i nawet lekkim zetknięciu motocyklami wyprzedził Drabika i zapewnił 5:1 zespołowi z Lublina. Przed ostatnim startem było więc 43:41 na korzyść gości i mecz był nierozstrzygnięty. Od samego początku prowadził Zmarzlik przed Jepesenem Jensenem, a za ich plecami przez pierwsze dwa „kółka" walczyli Woryna i Tarasienko, ale lepszy okazał się ten drugi. W efekcie bieg skończył się remisem 3:3, a cały mecz szokującą wygraną GKM-u wynikiem 46:44.

Orlen Oil Motor Lublin - Bayersystem GKM Grudziądz
44:46

Motor: 44
9. Martin Vaculik - 9+1 (2*,1,1,2,3)
10. Karol Szmyd - ns (-,-,-,-)
11. Kacper Woryna - 11+1 (3,3,3,1,1*,0)
12. Mateusz Cierniak - 5+2 (1,1,-,1*,2*)
13. Bartosz Zmarzlik - 13+1 (3,3,t,2*,2,3)
14. Bartosz Bańbor - 5 (0,3,0,2)
15. Bartosz Jaworski - 1 (1,0,0,0,0)
16. Dawid Cepielik - 0 (0)

Kacper Ciuksza

Osiem odejść. Są zaskoczenia

Piłkarki ręczne PGE MKS El-Volt Lublin zakończyły sezon 2025/26 jako wicemistrzynie Polski. Wiemy już, że w następnym sezonie ze srebrnego składu ma pozostać w klubie 13 zawodniczek. Co z pozostałymi?

W sezonie 2026/27 w biało-zielonych barwach nie zobaczymy kilku zawodniczek, które występowały w zespole Pawła Tetelewskiego w minionej kampanii. Najwięcej czasu w lubelskim klubie spędziła z tego grona Weronika Gawlik. Doświadczona bramkarka zakończyła karierę na kilka miesięcy przed 40. urodzinami. W PGE MKS El-Volt grała przez ostatnich 15 sezonów, zdobywając w tym czasie siedem mistrzostw Polski, a także międzynarodowy Puchar Challenge Cup w 2018 roku.

Na zakończenie kariery zdecydowała się również Szimonetta Planeta. Węgierska rozgrywająca była zawodniczką lubelskiego klubu przez ostatnie dwa sezony.

Po urodzeniu córki do gry w piłkę ręczną nie zamierza wrócić 27-letnia Oktawia Fedeńczak. Była już skrzydłowa nie występowała w minionym sezonie, a biało-zielonych barw broniła od sezonu 2021/22 do końca rozgrywek 2024/25. Następnie udała się na urlop macierzyński.

Z Lublinem żegna się także Dominika Więckowska. 28-letnia obecnie zawodniczka trafiła do lubelskiego klubu w grudniu 2019 roku z Korony Handball Kielce. Zagrała łącznie w 165 ligowych meczach, w których zdobyła 242 gole. W następnym sezonie ma bronić barw rumuńskiego SCM Universitatea Craiova.

Do ligi rumuńskiej przechodzi również Adrianna Górna. Doświadczona skrzydłowa spędziła w Lublinie jeden sezon, w którym rzuciła 138 bramek. W następnym sezonie będzie grać w zespole CSM Slatina.

Po czterech sezonach z lubelską drużyną żegna się także Magda Więckowska. Młodsza z sióstr występowała w biało-zielonych barwach od kampanii 2022/23. W wieku 26 lat postanowiła zawiesić sportową karierę. Na taki sam krok zdecydowała się również Aleksandra Tomczyk. Niespełna 32-letnia rozgrywająca grała w PGE MKS El-Volt od kampanii 2023/24. Po niespełna rocznym pobycie odchodzi ponadto Wiktoria Gliwińska.

Następny sezon ruszy jesienią, a treningi będą wznowione w lipcu. Zanim to nastąpi, klub ma jeszcze ogłosić cztery wzmocnienia. Do tej pory PGE MKS El-Volt poinformował o pozyskaniu trzech szczypiornistek. W marcu anonsowano transfer duńskiej rozgrywającej, Sarah Dalsgaard Paulsen, w kwietniu Jhennifer Rosy Lopes Dos Santos, która także występuje na rozegraniu. Z kolei pod koniec maja kontrakt podpisała Emilia Kowalik. To urodzona w 2000 roku skrzydłowa, która w przeszłości grała w klubach z Tych, Płocka, Koszalina, a także słowackiej Iuventy Michalovce, gdzie spędziła ostatnie trzy lata, rzucając 272 bramki.

Karol Kurzępa

Fala odejść z zespołu

Jesteśmy w trakcie eksodusu piłkarzy z Motoru Lublin. Po zakończeniu sezonu 2025/26 w PKO BP Ekstraklasie z lubelskim klubem pożegnało się już kilku zawodników. Odejść może być więcej.

30 czerwca to dzień, w którym wygasa sporo kontraktów graczy związanych w ostatnim czasie z Motorem. Jeszcze w trakcie minionych rozgrywek ogłoszono, że na zasadzie wolnego transferu do Wisły Płock przeszedł skrzydłowy Michał Król, a do Legii Warszawa trafił bramkarz Ivan Brkić.

W minionym tygodniu pojawiły się informacje o odejściu obrońców Filipa Wójcika i Arkadiusza Najemskiego, pomocnika Mathieu Scaleta oraz napastnika Renata Dadashova. Pierwszy z wymienionych żegna się z żółto-biało-niebieskimi barwami po sześciu latach. Gdy „Wujo" trafiał do Motoru, drużyna funkcjonowała w zupełnie innej rzeczywistości i występowała w III lidze. Od tamtej pory 29-letni obecnie zawodnik cieszył się z trzech awansów, zaliczając w koszulce lubelskiego klubu 189 ligowych meczów oraz 12 spotkań w Pucharze Polski.

O 12 miesięcy krócej występował w Motorze popularny „Najma", który podpisał kontrakt w lutym 2021 roku. Pomimo licznych problemów ze zdrowiem, pomógł drużynie w awansach z II do I ligi, a także z zaplecza krajowej elity do ekstraklasy. Łącznie rozegrał dla zespołu z Lublina 113 spotkań.

Z kolei po trzech sezonach z Motorem rozstał się Scalet. Francuz z polskim paszportem trafił do lubelskiego klubu latem 2023 roku i był jednym z autorów awansu do ekstraklasy. W żółto-biało-niebieskich barwach zagrał w 75 meczach.

Nieudany, niespełna roczny pobyt w lubelskim klubie zaliczył natomiast Renat Dadashov. 27-letni napastnik zagrał w 22 meczach, w których nie zdobył żadnego gola.

Biorąc pod uwagę dane z portalu Transfermarkt, zawodników, którym za miesiąc kończą się kontrakty, jest w obecnej kadrze Motoru jeszcze ośmiu. Przygotowania do nowego sezonu ruszą 18 czerwca. Rozgrywki krajowej elity będą wznowione w dniach 24-27 lipca.

Karol Kurzępa

Gwiazda z Azji w Lublinie

Poznaliśmy nazwisko pierwszego nowego siatkarza, który zasilił szeregi Bogdanki LUK Lublin przed sezonem 2026/27. Do zespołu aktualnych wicemistrzów Polski dołączył Ran Takahashi.

To zawodnik pochodzący z Japonii, który gra na pozycji przyjmującego, jest praworęczny i mierzy 188 cm wzrostu. We wrześniu będzie świętował 25. urodziny, a jego zasięg w ataku wynosi 343 cm. W trakcie dotychczasowej kariery występował w drużynie akademickiej z Nippon, a następnie przeniósł się do Włoch, gdzie bronił barw Pallavolo Padwa (2021-23) i Mint Vero Volley Monza (w sezonie 2023/24, zakończonym wicemistrzostwem kraju i drugim miejsce w Pucharze Challenge). Ostatnie dwa lata spędził w Suntory Sunbirds Osaka, gdzie wygrywał mistrzostwo Japonii oraz Puchar Cesarza. Natomiast z reprezentacją swojego kraju dwukrotnie stawał na podium Ligi Narodów i wygrywał mistrzostwo Azji, zdobywając także srebro Pucharu Świata.

– Ran z pewnością uczyni naszą drużynę bardziej wszechstronną. Jego potencjał wydaje się nieograniczony. Pewnym jest natomiast, że z nim na parkiecie łatwiej będzie czerpać z możliwości innych siatkarzy, dzięki fenomenalnej grze Rana w defensywie. Wierzymy, że uzupełnienie składu siatkarzem takiego formatu pozwala wyznaczać jak najambitniejsze cele. Biorąc pod uwagę popularność Rana, rozwijamy też międzynarodową markę klubu. Jesteśmy przekonani, że na naszych poczynaniach zogniskuje się uwaga wielu kibiców z Japonii – powiedział prezes Krzysztof Skubiszewski, cytowany przez klubowy portal. Przypominamy, że w szeregach aktualnych wicemistrzów Polski pozostaną znani z poprzednich sezonów Aleks Grozdanow, Daenan Gyimah, Marcin Komenda, Wilfredo Leon, Mateusz Malinowski, Rafał Prokopczuk, Mikołaj Sawicki, Kewin Sasak, Jakub Wachnik oraz Maciej Zając. Z drużyny trenera Stephane`a Antigi odeszło natomiast pięciu graczy.

W kampanii 2025/26 żółto-czarni zajęli drugie miejsce w PlusLidze, a także wygrali Puchar i Superpuchar Polski. Następne ligowe zmagania ruszą w październiku.

Karol Kurzępa

eprasa.pl e5e3e9df30

Lewart ma już baraż. Czy w Lubartowie doczekają się piłkarskiego cudu?

Piłkarze Lewartu Lubartów wykonali kolejny ważny krok w kierunku powrotu na trzecioligowe boiska. Zespół prowadzony przez Grzegorza Bonina pokonał na wyjeździe Tanew Majdan Stary 3:0, odnosząc już 23. zwycięstwo w sezonie IV ligi. Dzięki korzystnemu wynikowi innego spotkania lubartowianie mogą być już pewni co najmniej drugiego miejsca w tabeli, które gwarantuje udział w barażach o awans do III ligi.

Choć sam wynik może sugerować łatwe zwycięstwo, mecz w Majdanie Starym wymagał od gości sporo cierpliwości i konsekwencji. Od pierwszych minut Lewart starał się narzucić własne warunki gry, jednak gospodarze nie zamierzali oddawać punktów bez walki. Już w początkowej fazie spotkania obie drużyny stworzyły kilka sytuacji, ale długo brakowało skutecznego wykończenia.

Pierwszy poważny sygnał ostrzegawczy dla Tanwi wysłał Kamil Zieliński, którego groźny strzał minimalnie minął bramkę. Chwilę później swoich sił próbował także Arkadiusz Bednarczyk. Z każdą minutą przewaga Lewartu stawała się coraz bardziej widoczna. Lubartowianie częściej utrzymywali się przy piłce i skutecznie zamykali rywali na ich połowie.

Przełom nastąpił w 25. minucie. Dorian Paluch przeprowadził dynamiczny rajd prawym skrzydłem, a po serii podań piłka trafiła pod nogi Arkadiusza Bednarczyka. Pomocnik Lewartu zachował zimną krew i precyzyjnym uderzeniem pokonał bramkarza gospodarzy, wyprowadzając swój zespół na prowadzenie.

Po zdobyciu bramki biało-niebiescy nie zamierzali się cofać. Jeszcze przed przerwą bliski podwyższenia wyniku był Krystian Żelisko, jednak po efektownej akcji Mateusza Kompanickiego jego strzał zatrzymał się na poprzeczce. Do szatni goście schodzili z jednobramkową zaliczką, ale przewaga w grze sugerowała, że to nie jest ich ostatnie słowo.

Drugą połowę Lewart rozpoczął równie aktywnie. Kilka razy świetnie interweniował bramkarz Tanwi Wierzchowski, który ratował swój zespół po uderzeniach Bednarczyka i Palucha. Gospodarze próbowali odpowiadać, lecz defensywa z Lubartowa spisywała się bez zarzutu. W 57. minucie emocje sięgnęły zenitu, gdy czerwoną kartkę za protesty wobec arbitra otrzymał trener Tanwi Andrzej Wachowicz.

Kluczowy moment meczu nastąpił w 71. minucie. Wprowadzony po przerwie Dawid Skoczylas znakomicie rozegrał akcję z Krystianem Żelisko. Po szybkiej wymianie podań napastnik Lewartu oddał mocny strzał, nie dając szans golkiperowi gospodarzy. Wynik 2:0 praktycznie przesądził losy spotkania.

Lubartowianie nie zamierzali jednak zwalniać tempa. W 79. minucie Karol Kalita otrzymał podanie na wolne pole i po kilkunastometrowym rajdzie dograł piłkę do Doriana Palucha. Skrzydłowy bez problemów skierował ją do siatki, ustalając rezultat meczu na 3:0.

Końcowy gwizdek oznaczał nie tylko kolejne zwycięstwo Lewartu, ale również bardzo ważne informacje napływające z innych boisk. Łada Biłgoraj przegrała z Turem Milejów 1:2, co sprawiło, że drużyna z Lubartowa zagwarantowała sobie przynajmniej drugą lokatę w tabeli. Na dwie kolejki przed końcem sezonu przewaga nad Ładą wynosi już siedem punktów.

Przed zespołem Grzegorza Bonina pozostają jeszcze mecze z Turem Milejów oraz Startem Krasnystaw. Choć baraże są już pewne, w Lubartowie wciąż mogą marzyć o bezpośrednim awansie. Do liderującego Hetmana Zamość Lewart traci pięć punktów. Aby doszło do sensacyjnego rozstrzygnięcia, Zamościanie musieliby przegrać oba pozostałe spotkania – z Janowianką Janów Lubelski i Orlętami Radzyń Podlaski – a lubartowianie zdobyć komplet punktów.

Scenariusz ten wydaje się mało prawdopodobny, ale futbol niejednokrotnie udowadniał, że potrafi pisać najbardziej nieoczekiwane historie. Jedno jest pewne – Lewart ma już zapewnioną szansę walki o III ligę. Teraz pozostaje odpowiedzieć na pytanie, czy baraże będą jedynie przystankiem w drodze do awansu, czy też w końcówce sezonu wydarzy się prawdziwy piłkarski cud.

Tanew Majdan Stary - Lewart Lubartów
0:3 (0:1)

Bramki: Bednarczyk 25`, Żelisko 71`, Paluch 79`.
Lewart: D. Podleśny, Kompanicki (88` Stępak), Gede, Niewęgłowski, Plesz (80` Jabłoński), Skrzyński (83` Marciniak), Najda (80` Brzyski), Bednarczyk (85` Czapski), Zieliński (68` Skoczylas), Paluch, Żelisko (74` Kalita).
Żółta kartka: Plesz.

mp

IV LIGA

WYNIKI 28. KOLEJKI
Tanew - Lewart 0:3
Ruch - Huragan 1:0
Janowianka - Orlęta Ł. 5:0
Tomasovia - Hetman 1:3
Motor II - Bug 4:2
Start - Lublinianka 2:2
Tur - Łada 2:1
Granit - Orlęta R. - przeł. 03.06., godz. 18:00

L.p.	Nazwa zespołu	M.	Pkt.	Bramki
1	Hetman Zamość	28	76	102:13
2	Lewart Lubartów	28	71	78:19
3	Łada Biłgoraj	28	64	75:26
4	Tomasovia Tomaszów Lub.	28	49	61:38
5	Motor II Lublin	28	48	57:34
6	Lublinianka Lublin	28	46	54:40
7	Tur Milejów	28	45	52:48
8	Orlęta Radzyń Podl.	27	41	51:45
9	Janowianka Janów Lub.	28	41	60:48
10	Start Krasnystaw	28	36	41:52
11	Bug Hanna	28	31	45:58
12	Granit Bychawa	28	25	29:66
13	Ruch Ryki	28	23	34:77
14	Orlęta Łuków	28	19	27:71
15	Tanew Majdan Stary	28	19	27:71
16	Huragan Międzyrzec Podl.	28	3	18:102

OSTATNIE KOLEJKI
(06.06., godz. 17:00): Lewart - Tur, Bug - Ruch, Tanew - Granit, Łada - Start, Lublinianka - Motor II, Huragan - Tomasovia, Hetman - Janowianka, Orlęta Ł. - Orlęta R.
(13.06., godz. 18:00): Start - Lewart, Ruch - Lublinianka, Granit - Orlęta Ł., Orlęta R. - Hetman, Janowianka - Huragan, Tomasovia - Bug, Motor II - Łada, Tur - Tanew.

mp

Gołębiowski dwukrotnie najlepszy. Kalita i Grzybek z triumfem

W przedostatnią niedzielę maja odbył się kolejny turniej w ramach tegorocznej edycji Grand Prix Puław w tenisie stołowym i można stwierdzić w porównaniu z wcześniejszymi imprezami, że odbył się przy mniejszej frekwencji niż poprzednie, gdy każdorazowo na starcie stawało do tej pory bez mała 50 uczestników. Tym razem było ich „tylko" niespełna 30 i rywalizowali w „dorosłych" grupach wiekowych oraz indywidualnym turnieju open.

Bezkonkurencyjny okazał się Kamil Gołębiowski (Wąwolnica), triumfując tak w grupie 16- 39 lat, jak i open. Dwukrotnie w finale w obu kategoriach okazał się lepszy od Mariusza Dydo (Puławy). W najmłodszej grupie na trzecim stopniu podium stanął Emil Matraszek (Końskowola) natomiast w open Tomasz Ciurkowski, który w zmaganiach kategorii 56 lat i starsi uplasował się na II miejscu za Bogdanem Grzybkiem (Chodel). Trzeci w najstarszej grupie był Ryszard Zawadzki (Puławy).

Z kolei w „średniakach 40-55 lat" triumfatorem okazał się Robert Kalita (Lublin) przed Michałem Karpińskim (Michów) i Radosławem Poświatowskim (Puławy).

Mistrzostwa Puław!

Ostatnim tenisowym akcentem przed wakacyjną przerwą będą Otwarte Mistrzostwa Puław, które odbędą się 14 czerwca jak zwykle w gościnnych progach ZSO nr 1 im. KEN przy ul. Kaniowczyków w Puławach. Zmagania rozpoczną się o godz. 10 od rywalizacji we wszystkich kategoriach wiekowych, a po nich rozegrane zostaną zmagania w deblowym i indywidualnym turnieju open.

Organizatorzy zapraszają wszystkich chętnych do udziału w rywalizacji. Więcej informacji można uzyskać pod numerem tel. 605 430 839.

Bezkonkurencyjny okazał się Kamil Gołębiowski (z lewej), triumfując tak w grupie 16- 39 lat, jak i open

Wśród najstarszych najlepszy okazał się Bogdan Grzybek z Chodla

WYNIKI KOŃCOWE
MĘŻCZYŹNI 16-39 LAT
1. Kamil Gołębiowski (Wąwolnica)
2. Mariusz Dydo (Puławy)
3. Emil Matraszek (Końskowola)
4. Piotr Bocian (Puławy)
5-6. Paweł Piszcz (Wielgolas), Damian Jedliński (Lublin)
7-8. Adam Janoszczyk, Kacper Kulikowski (Huta Radoryska)
9-10. Adrian Szewczyk (Puławy), Mateusz Szulc (Puławy)

MĘŻCZYŹNI 40-55 LAT
1. Robert Kalita (Lublin)
2. Michał Karpiński (Michów)
3. Radosław Poświatowski (Puławy)
4. Roman Kupczyk (Lublin)
5-6. Jarosław Drozdowski (Miłocin), Artur Zając (Puławy)
7-8. Grzegorz Kulikowski (Huta Radoryska), Piotr Mitruczuk (Puławy)
9-10. Robert Dźwigała (Krzywda), Mateusz Sikora (Puław)

MĘŻCZYŹNI 56 LAT I STARSI
1. Bogdan Grzybek (Chodel)
2. Tomasz Ciurkowski (Puławy)
3. Ryszard Zawadzki (Puławy)
4. Zbigniew Borsuk (Puławy)
5. Piotr Nizioł (Lublin)

MĘŻCZYŹNI OPEN
1. Kamil Gołębiowski (Wąwolnica)
2. Mariusz Dydo (Puławy)
3. Tomasz Ciurkowski (Puławy)
4. Emil Matraszek (Końskowola)
5-6. Michał Karpiński (Michów), Radosław Poświatowski (Puławy)
7-8. Damian Jedliński (Lublin), Filip Rułka (Gołąb)
9-12. Bogdan Grzybek (Chodel), Roman Kupczyk (Lublin), Robert Kalita (Lublin), Piotr Bocian (Puławy)
13-16. Grzegorz Kulikowski (Huta Radoryska), Piotr Mitruczuk (Puławy), Mateusz Sikora (Puławy), Artur Zając (Puławy)
17-24. Ryszard Zawadzki (Puławy), Jarosław Drozdowski (Miłocin), Zbigniew Borsuk (Puławy), Piotr Nizoł (Lublin), Paweł Piszcz (Wielgolas), Robert Dźwigała (Krzywda), Kacper Kulikowski (Huta Radoryska), Mateusz Szulc (Puławy)
25-26. Adam Janoszczyk (Puławy), Adrian Szewczyk (Puławy)

mp

PUL

eprasa.pl e5e3e9df30

O G Ł O S Z E N I E

Milejów, dnia 2 czerwca 2026 roku

WÓJT GMINY MILEJÓW

OGŁOSZENIE

o rozpoczęciu konsultacji społecznych dotyczących projektu miejscowego planu zagospodarowania przestrzennego dla części terenów położonych na obszarze gminy Milejów

Na podstawie art. 17 pkt 11 i pkt 13 oraz art. 8e, 8h, 8i, 8j ustawy z dnia 27 marca 2003 roku o planowaniu i zagospodarowaniu przestrzennym (t.j. Dz. U. z 2026 roku, poz. 538), art. 39 ust. 1 pkt 2 i pkt 3 ustawy z dnia 3 października 2008 roku o udostępnianiu informacji o środowisku i jego ochronie, udziale społeczeństwa w ochronie środowiska oraz o ocenach oddziaływania na środowisko (Dz. U. z 2024 roku poz. 1112 z późniejszymi zmianami) oraz uchwały Nr LXX/395/2024 Rady Gminy Milejów z dnia 4 kwietnia 2024 roku, informuję o rozpoczęciu konsultacji społecznych dotyczących projektu miejscowego planu zagospodarowania przestrzennego dla części terenów położonych na obszarze gminy Milejów oraz prognozy oddziaływania na środowisko.

Konsultacje społeczne będą prowadzone w okresie od dnia **3 czerwca 2026 roku** do dnia **1 lipca 2026 roku** i obejmą następujące formy:

1) zbieranie uwag w terminie od dnia **3 czerwca 2026 roku** do dnia **1 lipca 2026 roku,**

2) dyżur projektanta, które odbędzie się w dniu **11 czerwca 2026 roku,** w siedzibie Urzędu Gminy w Milejowie (ul. Partyzancka 13 A, 21-020 Milejów, sala konferencyjna) w godzinach od 15:30 do 16.30,

3) anonimowych ankiet udostępnionych w dniach od dnia **3 czerwca 2026 roku** do dnia **1 lipca 2026 roku.**

Z projektem ww. miejscowego planu zagospodarowania przestrzennego oraz prognozą oddziaływania na środowisko można się zapoznać

1) w siedzibie Urzędu Gminy w Milejów (ul. Partyzancka 13 A, 21-020 Milejów, pokój 12 c, w godzinach pracy Urzędu),
2) na Biuletynie Informacji Publicznej Gminy Milejów (w zakładce Zagospodarowanie przestrzenne, link https://ugmilejow.bip.lubelskie.pl/index.php?id=977&action=details&document_id=2078786)
3) na stronie internetowej Urzędu Gminy w Milejowie (link.www.milejow.pl)

Uwagi do projektu planu miejscowego oraz prognozy oddziaływania na środowisko należy składać do Wójta Gminy Milejów, który jest organem właściwym do ich rozpatrzenia, z podaniem imienia i nazwiska albo nazwy oraz adresu zamieszkania albo siedziby, adres poczty elektronicznej, o ile taki adres posiada, oznaczenia nieruchomości, której uwaga dotyczy, a także wskazania, czy jest się właścicielem lub użytkownikiem wieczystym nieruchomości objętej uwagą. Można podać również dodatkowe dane jak adres do korespondencji lub numer telefonu.

Uwagi należy składać za pomocą **formularza pisma dotyczącego aktu planowania przestrzennego,** wprowadzonego Rozporządzeniem Ministra Rozwoju i Technologii z dnia 13 listopada 2023 r. w sprawie wzoru formularza pisma dotyczącego aktu planowania przestrzennego (Dz. U. z 2023 r. poz. 2509), w formie:

- papierowej w Urzędzie Gminy Milejów, 21-020 Milejów, ul. Partyzancka 13a lub
- elektronicznej za pomocą środków komunikacji publicznej z wykorzystaniem adresu e-mail: sekretariat@milejow.pl, adersu e-doręczeń AE:PL-28160-58580-WCUSH-27

Właściwy formularz udostępniony jest na stronie BIP Gminy Milejów pod adresem www.milejow.pl (BIP- Zagospodarowanie przestrzenne – formularze do pobrania)

Uwagi złożone po upływie wyżej podanego terminu pozostaną bez rozpatrzenia.

Wójt Gminy Milejów

Klauzula informacyjna dotycząca przetwarzania danych osobowych w związku z procedurą planistyczną sporządzania miejscowego planu zagospodarowania przestrzennego: Klauzula informacyjna dotycząca przetwarzania danych osobowych dostępna jest na stronie BIP Urzędu Gminy Milejów (zakładka: ochrona danych osobowych). W związku z przetwarzaniem przez Wójta Gminy Milejów danych osobowych uzyskanych w toku sporządzania przedmiotowego planu miejscowego prawo, o którym mowa w art. 15 ust. 1 lit. g rozporządzenia Parlamentu Europejskiego i Rady (UE) 2016/679 z dnia 27 kwietnia 2016 r. w sprawie ochrony osób fizycznych w związku z przetwarzaniem danych osobowych i w sprawie swobodnego przepływu takich danych oraz uchylenia dyrektywy 95/46/WE (ogólne rozporządzenie o ochronie danych) (Dz. Urz. UE L 119 z 04.05.2016, str. 1, z późn. zm.), przysługuje, jeżeli nie wpływa na ochronę praw i wolności osoby, od której dane te pozyskano

Milejów, dnia 2 czerwca 2026 roku

WÓJT GMINY MILEJÓW

OGŁOSZENIE

o rozpoczęciu konsultacji społecznych dotyczących projektu miejscowego planu zagospodarowania przestrzennego dla części terenów położonych na obszarze gminy Milejów

Na podstawie art. 17 pkt 11 i pkt 13 oraz art. 8e, 8h, 8i, 8j ustawy z dnia 27 marca 2003 roku o planowaniu i zagospodarowaniu przestrzennym (t.j. Dz. U. z 2026 roku, poz. 538), art. 39 ust. 1 pkt 2 i pkt 3 ustawy z dnia 3 października 2008 roku o udostępnianiu informacji o środowisku i jego ochronie, udziale społeczeństwa w ochronie środowiska oraz o ocenach oddziaływania na środowisko (Dz. U. z 2024 roku poz. 1112 z późniejszymi zmianami) oraz uchwały Nr II/12/2024 Rady Gminy Milejów z dnia 28 czerwca 2024 roku, informuję o rozpoczęciu konsultacji społecznych dotyczących projektu miejscowego planu zagospodarowania przestrzennego dla części terenów położonych na obszarze gminy Milejów oraz prognozy oddziaływania na środowisko.

Konsultacje społeczne będą prowadzone w okresie od dnia **3 czerwca 2026 roku** do dnia **1 lipca 2026 roku** i obejmą następujące formy:

1) zbieranie uwag w terminie od dnia **3 czerwca 2026 roku** do dnia **1 lipca 2026 roku,**

2) dyżur projektanta, które odbędzie się w dniu **11 czerwca 2026 roku,** w siedzibie Urzędu Gminy w Milejowie (ul. Partyzancka 13 A, 21-020 Milejów, sala konferencyjna) w godzinach od 15:30 do 16.30,

3) anonimowych ankiet udostępnionych w dniach od dnia **3 czerwca 2026 roku** do dnia **1 lipca 2026 roku.**

Z projektem ww. miejscowego planu zagospodarowania przestrzennego oraz prognozą oddziaływania na środowisko można się zapoznać

1) w siedzibie Urzędu Gminy w Milejów (ul. Partyzancka 13a, 21-020 Milejów, pokój 12 c, w godzinach pracy Urzędu),
2) na Biuletynie Informacji Publicznej Gminy Milejów (w zakładce Zagospodarowanie przestrzenne, link: https://ugmilejow.bip.lubelskie.pl/index.php?id=977&action=details&document_id=2078786)
3) na stronie internetowej Urzędu Gminy w Milejowie www.milejow.pl.

Uwagi do projektu planu miejscowego oraz prognozy oddziaływania na środowisko należy składać do Wójta Gminy Milejów, który jest organem właściwym do ich rozpatrzenia, z podaniem imienia i nazwiska albo nazwy oraz adresu zamieszkania albo siedziby, adres poczty elektronicznej, o ile taki adres posiada, oznaczenia nieruchomości, której uwaga dotyczy, a także wskazania, czy jest się właścicielem lub użytkownikiem wieczystym nieruchomości objętej uwagą. Można podać również dodatkowe dane jak adres do korespondencji lub numer telefonu.

Uwagi należy składać za pomocą **formularza pisma dotyczącego aktu planowania przestrzennego,** wprowadzonego Rozporządzeniem Ministra Rozwoju i Technologii z dnia 13 listopada 2023 r. w sprawie wzoru formularza pisma dotyczącego aktu planowania przestrzennego (Dz. U. z 2023 r. poz. 2509), w formie:

- papierowej w Urzędzie Gminy Milejów, 21-020 Milejów, ul. Partyzancka 13 A lub
- elektronicznej za pomocą środków komunikacji publicznej z wykorzystaniem adresu e-mail: sekretariat@milejow.pl, adersu e-doręczeń AE:PL-28160-58580-WCUSH-27

Właściwy formularz udostępniony jest na stronie BIP Gminy Milejów pod adresem www.milejow.pl (BIP- Zagospodarowanie przestrzenne – formularze do pobrania)

Uwagi złożone po upływie wyżej podanego terminu pozostaną bez rozpatrzenia.

Wójt Gminy Milejów

Klauzula informacyjna dotycząca przetwarzania danych osobowych w związku z procedurą planistyczną sporządzania miejscowego planu zagospodarowania przestrzennego: Klauzula informacyjna dotycząca przetwarzania danych osobowych dostępna jest na stronie BIP Urzędu Gminy Milejów (zakładka: ochrona danych osobowych.). W związku z przetwarzaniem przez Wójta Gminy Milejów danych osobowych uzyskanych w toku sporządzania przedmiotowego planu miejscowego prawo, o którym mowa w art. 15 ust. 1 lit. g rozporządzenia Parlamentu Europejskiego i Rady (UE) 2016/679 z dnia 27 kwietnia 2016 r. w sprawie ochrony osób fizycznych w związku z przetwarzaniem danych osobowych i w sprawie swobodnego przepływu takich danych oraz uchylenia dyrektywy 95/46/WE (ogólne rozporządzenie o ochronie danych) (Dz. Urz. UE L 119 z 04.05.2016, str. 1, z późn. zm.), przysługuje, jeżeli nie wpływa na ochronę praw i wolności osoby, od której dane te pozyskano

Milejów, dnia 2 czerwca 2026 roku

WÓJT GMINY MILEJÓW

OGŁOSZENIE

o rozpoczęciu konsultacji społecznych dotyczących projektu miejscowego planu zagospodarowania przestrzennego dla części terenów położonych na obszarze gminy Milejów

Na podstawie art. 17 pkt 11 i pkt 13 oraz art. 8e, 8h, 8i, 8j ustawy z dnia 27 marca 2003 roku o planowaniu i zagospodarowaniu przestrzennym (t.j. Dz. U. z 2026 roku, poz. 538), art. 39 ust. 1 pkt 2 i pkt 3 ustawy z dnia 3 października 2008 roku o udostępnianiu informacji o środowisku i jego ochronie, udziale społeczeństwa w ochronie środowiska oraz o ocenach oddziaływania na środowisko (Dz. U. z 2024 roku poz. 1112 z późniejszymi zmianami) oraz uchwały Nr LXX/389/2024 Rady Gminy Milejów z dnia 4 kwietnia 2024 roku, informuję o rozpoczęciu konsultacji społecznych dotyczących projektu miejscowego planu zagospodarowania przestrzennego dla części terenów położonych na obszarze gminy Milejów oraz prognozy oddziaływania na środowisko.

Konsultacje społeczne będą prowadzone w okresie od dnia **3 czerwca 2026 roku** do dnia **1 lipca 2026 roku** i obejmą następujące formy:

1) zbieranie uwag w terminie od dnia **3 czerwca 2026 roku** do dnia **1 lipca 2026 roku,**

2) dyżur projektanta, które odbędzie się w dniu **11 czerwca 2026 roku,** w siedzibie Urzędu Gminy w Milejowie (ul. Partyzancka 13 A, 21-020 Milejów, sala konferencyjna) w godzinach od 15:30 do 16.30,

3) anonimowych ankiet udostępnionych w dniach od dnia **3 czerwca 2026 roku** do dnia **1 lipca 2026 roku.**

Z projektem ww. miejscowego planu zagospodarowania przestrzennego oraz prognozą oddziaływania na środowisko można się zapoznać

1) w siedzibie Urzędu Gminy w Milejów (ul. Partyzancka 13 A, 21-020 Milejów, pokój 12 c, w godzinach pracy Urzędu),
2) na Biuletynie Informacji Publicznej Gminy Milejów (w zakładce w zakładce Zagospodarowanie przestrzenne, link https://ugmilejow.bip.lubelskie.pl/index.php?id=977&action=details&document_id=2078786)
3) na stronie internetowej Urzędu Gminy w Milejowie www.milejow.pl.

Uwagi do projektu planu miejscowego oraz prognozy oddziaływania na środowisko należy składać do Wójta Gminy Milejów, który jest organem właściwym do ich rozpatrzenia, z podaniem imienia i nazwiska albo nazwy oraz adresu zamieszkania albo siedziby, adres poczty elektronicznej, o ile taki adres posiada, oznaczenia nieruchomości, której uwaga dotyczy, a także wskazania, czy jest się właścicielem lub użytkownikiem wieczystym nieruchomości objętej uwagą. Można podać również dodatkowe dane jak adres do korespondencji lub numer telefonu.

Uwagi należy składać za pomocą **formularza pisma dotyczącego aktu planowania przestrzennego,** wprowadzonego Rozporządzeniem Ministra Rozwoju i Technologii z dnia 13 listopada 2023 r. w sprawie wzoru formularza pisma dotyczącego aktu planowania przestrzennego (Dz. U. z 2023 r. poz. 2509), w formie:

- papierowej w Urzędzie Gminy Milejów, 21-020 Milejów, ul. Partyzancka 13 A lub
- elektronicznej za pomocą środków komunikacji publicznej z wykorzystaniem adresu e-mail: sekretariat@milejow.pl, adersu e-doręczeń AE:PL-28160-58580-WCUSH-27

Właściwy formularz udostępniony jest na stronie BIP Gminy Milejów pod adresem www.milejow.pl (BIP- Zagospodarowanie przestrzenne – formularze do pobrania)

Uwagi złożone po upływie wyżej podanego terminu pozostaną bez rozpatrzenia.

Wójt Gminy Milejów

Klauzula informacyjna dotycząca przetwarzania danych osobowych w związku z procedurą planistyczną sporządzania miejscowego planu zagospodarowania przestrzennego: Klauzula informacyjna dotycząca przetwarzania danych osobowych dostępna jest na stronie BIP Urzędu Gminy Milejów (zakładka: ochrona danych osobowych). W związku z przetwarzaniem przez Wójta Gminy Milejów danych osobowych uzyskanych w toku sporządzania przedmiotowego planu miejscowego prawo, o którym mowa w art. 15 ust. 1 lit. g rozporządzenia Parlamentu Europejskiego i Rady (UE) 2016/679 z dnia 27 kwietnia 2016 r. w sprawie ochrony osób fizycznych w związku z przetwarzaniem danych osobowych i w sprawie swobodnego przepływu takich danych oraz uchylenia dyrektywy 95/46/WE (ogólne rozporządzenie o ochronie danych) (Dz. Urz. UE L 119 z 04.05.2016, str. 1, z późn. zm.), przysługuje, jeżeli nie wpływa na ochronę praw i wolności osoby, od której dane te pozyskano

Milejów, dnia 2 czerwca 2026 roku

WÓJT GMINY MILEJÓW

OGŁOSZENIE

o rozpoczęciu konsultacji społecznych dotyczących projektu miejscowego planu zagospodarowania przestrzennego dla części terenów położonych na obszarze gminy Milejów

Na podstawie art. 17 pkt 11 i pkt 13 oraz art. 8e, 8h, 8i, 8j ustawy z dnia 27 marca 2003 roku o planowaniu i zagospodarowaniu przestrzennym (t.j. Dz. U. z 2026 roku, poz. 538), art. 39 ust. 1 pkt 2 i pkt 3 ustawy z dnia 3 października 2008 roku o udostępnianiu informacji o środowisku i jego ochronie, udziale społeczeństwa w ochronie środowiska oraz o ocenach oddziaływania na środowisko (Dz. U. z 2024 roku poz. 1112 z późniejszymi zmianami) oraz uchwały Nr LXX/390/2024 Rady Gminy Milejów z dnia 4 kwietnia 2024 roku, informuję o rozpoczęciu konsultacji społecznych dotyczących projektu miejscowego planu zagospodarowania przestrzennego dla części terenów położonych na obszarze gminy Milejów oraz prognozy oddziaływania na środowisko.

Konsultacje społeczne będą prowadzone w okresie od dnia **3 czerwca 2026 roku** do dnia **1 lipca 2026 roku** i obejmą następujące formy:

1) zbieranie uwag w terminie od dnia **3 czerwca 2026 roku** do dnia **1 lipca 2026 roku,**

2) dyżur projektanta, które odbędzie się w dniu **11 czerwca 2026 roku,** w siedzibie Urzędu Gminy w Milejowie (ul. Partyzancka 13 A, 21-020 Milejów, sala konferencyjna) w godzinach od 15:30 do 16.30,

3) anonimowych ankiet udostępnionych w dniach od dnia **3 czerwca 2026 roku** do dnia **1 lipca 2026 roku.**

Z projektem ww. miejscowego planu zagospodarowania przestrzennego oraz prognozą oddziaływania na środowisko można się zapoznać

1) w siedzibie Urzędu Gminy w Milejów (ul. Partyzancka 13 A, 21-020 Milejów, pokój 12 c, w godzinach pracy Urzędu),
2) na Biuletynie Informacji Publicznej Gminy Milejów (w zakładce Zagospodarowanie przestrzenne, link https://ugmilejow.bip.lubelskie.pl/index.php?id=977&action=details&document_id=2078786)
3) na stronie internetowej Urzędu Gminy w Milejowie www.milejow.pl.

Uwagi do projektu planu miejscowego oraz prognozy oddziaływania na środowisko należy składać do Wójta Gminy Milejów, który jest organem właściwym do ich rozpatrzenia, z podaniem imienia i nazwiska albo nazwy oraz adresu zamieszkania albo siedziby, adres poczty elektronicznej, o ile taki adres posiada, oznaczenia nieruchomości, której uwaga dotyczy, a także wskazania, czy jest się właścicielem lub użytkownikiem wieczystym nieruchomości objętej uwagą. Można podać również dodatkowe dane jak adres do korespondencji lub numer telefonu.

Uwagi należy składać za pomocą **formularza pisma dotyczącego aktu planowania przestrzennego,** wprowadzonego Rozporządzeniem Ministra Rozwoju i Technologii z dnia 13 listopada 2023 r. w sprawie wzoru formularza pisma dotyczącego aktu planowania przestrzennego (Dz. U. z 2023 r. poz. 2509), w formie:

- papierowej w Urzędzie Gminy Milejów, 21-020 Milejów, ul. Partyzancka 13 A lub
- elektronicznej za pomocą środków komunikacji publicznej z wykorzystaniem adresu e-mail: sekretariat@milejow.pl, adersu e-doręczeń AE:PL-28160-58580-WCUSH-27

Właściwy formularz udostępniony jest na stronie BIP Gminy Milejów pod adresem www.milejow.pl (BIP- Zagospodarowanie przestrzenne – formularze do pobrania)

Uwagi złożone po upływie wyżej podanego terminu pozostaną bez rozpatrzenia.

Wójt Gminy Milejów

Klauzula informacyjna dotycząca przetwarzania danych osobowych w związku z procedurą planistyczną sporządzania miejscowego planu zagospodarowania przestrzennego: Klauzula informacyjna dotycząca przetwarzania danych osobowych dostępna jest na stronie BIP Urzędu Gminy Milejów (zakładka: ochrona danych osobowych). W związku z przetwarzaniem przez Wójta Gminy Milejów danych osobowych uzyskanych w toku sporządzania przedmiotowego planu miejscowego prawo, o którym mowa w art. 15 ust. 1 lit. g rozporządzenia Parlamentu Europejskiego i Rady (UE) 2016/679 z dnia 27 kwietnia 2016 r. w sprawie ochrony osób fizycznych w związku z przetwarzaniem danych osobowych i w sprawie swobodnego przepływu takich danych oraz uchylenia dyrektywy 95/46/WE (ogólne rozporządzenie o ochronie danych) (Dz. Urz. UE L 119 z 04.05.2016, str. 1, z późn. zm.), przysługuje, jeżeli nie wpływa na ochronę praw i wolności osoby, od której dane te pozyskano

eprasa.pl e5e3e9df30

Awanse, odznaczenia i poświęcenie nowych wozów. Święto strażaków

Fot.Powiat łęczyński

Fot.Powiat łęczyński

Fot.Powiat łęczyński

Fot.Powiat łęczyński

Fot.Powiat łęczyński

Fot.Powiat łęczyński

Fot.Powiat łęczyński

Fot.Powiat łęczyński

Fot.Powiat łęczyński

Na placu Komendy Powiatowej Państwowej Straży Pożarnej w Łęcznej odbyły się uroczyste Powiatowe Obchody Dnia Strażaka. Majowe święto stało się doskonałą okazją do oficjalnego podziękowania strażakom za ich codzienną, niezwykle trudną, pełną poświęcenia i bezinteresowną służbę na rzecz ratowania życia, zdrowia oraz mienia mieszkańców całego powiatu łęczyńskiego.

Oficjalny apel przebiegał zgodnie z państwowym i strażackim ceremoniałem. Głównym i najbardziej wyczekiwanym przez mundurowych punktem uroczystości było wręczenie awansów na wyższe stopnie służbowe, a także nadanie medali, odznaczeń i wyróżnień. W ten sposób doceniono strażaków, którzy w ostatnim roku wykazali się szczególnym zaangażowaniem podczas skomplikowanych akcji ratowniczo-gaśniczych oraz wzorowo realizowali codzienne obowiązki służbowe w komendzie.

Poza wręczeniem aktów mianowania i odznaczeń niezwykle ważnym oraz bardzo symbolicznym momentem powiatowych obchodów było oficjalne poświęcenie nowych samochodów strażackich. Wozy bojowe wyposażone w specjalistyczny sprzęt techniczny będą odtąd codziennie służyć mieszkańcom naszego powiatu, znacząco podnosząc mobilność ratowników oraz drastycznie zwiększając skuteczność prowadzonych działań na terenie całego regionu.

Grzegorz Kuczyński

Zdrowie ważniejsze niż bukiet kwiatów przypominały Amazonki w Dniu Matki

Wokół nas nie brakuje okazji do obdarowywania najbliższych upominkami, jednak wolontariuszki ze Stowarzyszenia Kobiet „Amazonki" w Łęcznej postanowiły udowodnić, że nic nie ma tak wielkiej wartości, jak bezinteresowna troska o kondycję zdrowotną najważniejszych osób w naszym życiu. Z okazji Dnia Matki te niezwykle aktywne mieszkanki naszego miasta zorganizowały wyjątkową akcję profilaktyczną pod hasłem „Badamy nie tylko mamy". Różowe stoisko informacyjne przyciągnęło rzesze łęcznianek, które w tym uroczystym dniu postanowiły zrobić coś dobrego dla samych siebie i swoich córek czy sióstr.

Podczas zorganizowanego wydarzenia członkinie stowarzyszenia skupiły się na praktycznym wymiarze profilaktyki, udowadniając, że każda chwila jest dobra, by zadbać o siebie i swoje ciało. Kluczowym punktem akcji były profesjonalne warsztaty z samobadania piersi, które wolontariuszki prowadziły przy użyciu specjalistycznych fantomów medycznych. Każda z odwiedzających stoisko kobiet mogła osobiście przećwiczyć prawidłową technikę palpacyjną, dowiedzieć się, na jakie niepokojące zmiany należy zwracać uwagę podczas domowej kontroli oraz jak prawidłowo reagować w przypadku wykrycia jakichkolwiek nieprawidłowości.

Łęczyńskie wolontariuszki zostawiły mieszkanki powiatu z jednym, niezwykle ważnym przesłaniem, które powinno zapaść w pamięć każdemu z nas. Pamiętajmy, że o zdrowie należy dbać bezustannie przez cały rok. Badajmy się regularnie, a nie tylko od święta, ponieważ systematyczna profilaktyka to najlepszy i najpiękniejszy prezent, jaki możemy podarować sobie oraz swoim najbliższym. Redakcja Wspólnoty Łęczyńskiej w pełni przyłącza się do tego apelu!

Grzegorz Kuczyński

LEC

eprasa.pl e5e3e9df30

Oddali hołd kapitanowi

Zdzisławowi Brońskiemu „Uskokowi”

Powiat łęczyński oddał hołd kapitanowi Zdzisławowi Brońskiemu „Uskokowi”

W atmosferze pełnej powagi, głębokiego szacunku i patriotycznego ducha zorganizowano uroczyste obchody rocznicy śmierci jednego z najbardziej niezłomnych dowódców antykomunistycznego podziemia na Lubelszczyźnie.

Wydarzenia z soboty, 23 maja przyciągnęły mieszkańców regionu, kombatantów, grupy rekonstrukcyjne oraz liczną reprezentację lokalnych samorządowców.

Postać kapitana Zdzisława Brońskiego, posługującego się pseudonimem Uskok, w sposób szczególny wpisała się w powojenne, niezwykle trudne losy ziemi łęczyńskiej

Oficjalna część rocznicowych obchodów rozpoczęła się o godzinie 11 w kościele pod wezwaniem świętej Anny w Kijanach, gdzie odprawiona została uroczysta Msza Święta w intencji legendarnego dowódcy oraz jego podkomendnych. Świątynia wypełniła się wiernymi, a obecność pocztów sztandarowych i rekonstruktorów w historycznych mundurach nadała liturgii wyjątkowego charakteru.

Po nabożeństwie uczestnicy przeszli na pobliski cmentarz parafialny, kierując się w stronę pomnika Żołnierza Niezłomnego oraz mogiły kapitana Brońskiego. To właśnie tam odbyła się główna manifestacja patriotyczna, podczas której odczytano Apel Poległych. Niezwykle poruszającym momentem była Salwa Honorowa, oddana przez obecne na miejscu grupy rekonstrukcji historycznej.

Z Kijan uczestnicy uroczystości ruszyli w Marsz Pamięci śladami bohaterów, udając się prosto do pobliskich Zawieprzyc. Od godziny 15 na malowniczym terenie tamtejszych ruin wystartował piknik historyczno-militarny.

Kulminacyjnym punktem popołudnia był niezwykle energetyczny, a zarazem pełen wzruszeń koncert rockowo-patriotycznego zespołu Forteca. Muzycy zaprezentowali zgromadzonym pod sceną słuchaczom utwory nawiązujące do trudnej historii walk o wolną Polskę. Największym zaskoczeniem wydarzenia okazała się jednak prapremiera zupełnie nowej, niepublikowanej dotąd pieśni, stworzonej specjalnie z myślą o kapitanie Uskoku. Utwór wywołał ogromne poruszenie, a u obecnej na pikniku wnuczki kapitana Brońskiego – będącej gościem honorowym wydarzenia – wywołał szczere łzy szczęścia. Co ciekawe, pieśń wciąż szuka swojej ostatecznej formy, dlatego artyści poprosili rodzinę bohatera o pomoc w wyborze oficjalnego tytułu, chcąc w ten sposób wyrazić najwyższy szacunek dla lokalnej i rodzinnej pamięci.

Grzegorz Kuczyński

Organizator wydarzenia. Marcin Chęckiewicz Prezesem Zarządu Fundacji Pamięć Bohaterów Lubelszczyzny

LUB

eprasa.pl e5e3e9df30

tuba ŁĘCZNEJ

NASZ PARTRONAT

Na parkiecie pasja, wielkie emocje i setki tancerzy

Łęczna wojewódzką stolicą tańca

Fot.Centrum Kultury w Łęcznej

Fot.Centrum Kultury w Łęcznej

Fot.Centrum Kultury w Łęcznej

Fot.Centrum Kultury w Łęcznej

Fot.Centrum Kultury w Łęcznej

Fot.Centrum Kultury w Łęcznej

Fot.Centrum Kultury w Łęcznej

Fot.Centrum Kultury w Łęcznej

Fot.Centrum Kultury w Łęcznej

Fot.Centrum Kultury w Łęcznej

Fot.Centrum Kultury w Łęcznej

Przez dwa pełne dni hala Szkoły Podstawowej numer 4 w Łęcznej tętniła niesamowitą energią, porywającą muzyką i duchem sportowej rywalizacji. Za nami XXI Turniej Tańca Nowoczesnego o Puchar Burmistrza Łęcznej, który po raz kolejny udowodnił, że jest jednym z najważniejszych i największych wydarzeń kulturalno-sportowych w całym regionie. Na parkiecie zaprezentowali się reprezentanci licznych domów kultury, szkół oraz klubów tanecznych z całego województwa lubelskiego, zamieniając nasze miasto w prawdziwe centrum tanecznej ekspresji.

Ponad dwa tysiące uczestników i brak przegranych

Skalę tegorocznego wydarzenia i ogromne zaangażowanie organizatorów najlepiej oddają liczby oraz komentarze osób bezpośrednio odpowiedzialnych za przygotowanie turnieju. Wydarzenie okazało się gigantycznym sukcesem frekwencyjnym, co potwierdza dyrektorka Centrum Kultury w Łęcznej, Aleksandra Murat-Bochen.

– Turniej oczywiście jak najbardziej uważam za udany. Wszyscy zgłoszeni tancerze dotarli na miejsce, wszyscy wzięli udział w rywalizacji i wszyscy zostali nagrodzeni adekwatnie do swoich umiejętności. Na naszym turnieju nie ma przegranych, dlatego myślę, że wszyscy wyjechali od nas zadowoleni – podkreśla Aleksandra Murat-Bochen, dyrektorka Centrum Kultury w Łęcznej. – Skala imprezy była w tym roku ogromna. Łącznie, od soboty od godziny 9 do niedzieli prawie do godziny 21, na parkiecie przetańczyło w sumie ponad 2000 dzieci. Komisja sędziowska miała dosyć trudne zadanie, aby sprawiedliwie wydać werdykt i ocenić tak ogromną liczbę prezentacji – dodaje dyrektorka instytucji.

Logistyczny majstersztyk i wsparcie współorganizatorów

Przygotowanie wydarzenia, które gromadzi tak potężną liczbę wykonawców, wymagało perfekcyjnego planowania i koordynacji działań na wielu płaszczyznach. Kluczem do sukcesu okazała się sprawna logistyka oraz ścisła współpraca z partnerami, bez których realizacja tak dużego turnieju nie byłaby możliwa.

– Przy takim wydarzeniu najważniejsza jest przede wszystkim logistyka. Wystarczy wspomnieć, że w tym roku w programie znalazły się aż 154 formacje taneczne, do tego dochodziły liczne kategorie solowe i duety. To wymagało precyzyjnego ułożenia harmonogramu, by wszystko przebiegło sprawnie i bezpiecznie – wyjaśnia Aleksandra Murat-Bochen. – Warto dodać i mocno podkreślić, że współorganizatorem turnieju jest Szkoła Podstawowa numer 4 w Łęcznej. Kieruję w tym miejscu serdeczne podziękowania w stronę dyrektora szkoły, pana Sławomira Winiarskiego, jako współorganizatora wydarzenia. Pan dyrektor zawsze wspiera nas w organizacji tego turnieju i udostępnia bezpieczne zaplecze dla młodych wykonawców – podsumowuje Aleksandra Murat-Bochen.

Znamy zwycięzców tanecznych zmagań

Komisje sędziowskie, oceniające technikę, choreografię oraz ogólny wyraz artystyczny, po długich naradach wyłoniły laureatów w poszczególnych kategoriach. Dzięki unikalnemu wsparciu sponsorów najlepsi tancerze otrzymali wyjątkowe trofea. O niepowtarzalną oprawę zadbała lokalna huta szkła Edwanex, która przygotowała specjalne, dedykowane i niezwykle efektowne szklane puchary dla laureatów turnieju.

W sobotnich zmaganiach, zdominowanych między innymi przez dynamiczną kulturę uliczną, w kategorii duetów hip-hop juniorów pierwsze miejsce wywalczyły Zuzanna Przekora i Natalia Wilkołaska. Wśród starszych tancerzy, w kategorii duetów hip-hop seniorów, na najwyższym stopniu podium stanęły Anna Stadnik i Agata Kurońska. Ogromne emocje wzbudziła także kategoria formacji hip-hop/freestyle 30+, w której równorzędne pierwsze miejsca wywalczyły grupy Próchno Squad, Sassy Crew, RTX 4 Fun oraz Studio Tańca Spektrum.

Niedziela upłynęła pod znakiem elegancji, gracji i precyzji ruchu. W kategorii formacji baletowych dzieci bezkonkurencyjny okazał się zespół Lab Ballet, z kolei w tej samej grupie wiekowej, ale w kategorii formacji tańca współczesnego, pierwsze miejsce wywalczyła formacja Arabeska Joy.

W rywalizacji solistów w tańcu współczesnym dzieci, po niezwykle widowiskowym występie, zwycięstwo wytańczyła Helena Tyzo. W kategorii formacji inne formy tańca seniorzy pierwsze miejsce zdobył natomiast zespół Swing Dance Juniors. Pełne wyniki we wszystkich kategoriach dostępne są na stronie Centrum Kultury w Łęcznej.

Grzegorz Kuczyński

LEC

eprasa.pl e5e3e9df30

Wyjątkowy Dzień Patrona w Czwórce

Fot.SP4 Łęczna

Fot.SP4 ŁęcznaWyjątkowy Dzień Patrona w Czwórce

Fot.SP4 Łęczna

Fot.SP4 Łęczna

Fot.SP4 Łęczna

Rocznica urodzin Jana Pawła II to data szczególna dla całej społeczności Szkoły Podstawowej numer 4 w Łęcznej. To właśnie w tym czasie w placówce uroczyście obchodzono Dzień Patrona, który w tym roku przebiegał pod niezwykle wymownym hasłem „Przez kontynenty do serc ludzi".

Przed szkołą sformowała się kolumna, na której czele stanął poczet sztandarowy, a za nim ruszyli uczniowie wszystkich klas – od najmłodszych pierwszoklasistów po najstarszych ósmoklasistów – wraz z gronem pedagogicznym i dyrekcją. Pełen powagi przemarsz ulicami Łęcznej doprowadził uczestników do kościoła pod wezwaniem świętej Barbary. Tam odprawiona została uroczysta Msza Święta w intencji uczniów, rodziców oraz pracowników placówki, podczas której zebrani modlili się o wsparcie w wychowaniu opartym na wartościach chrześcijańskich i humanistycznych.

Po zakończeniu nabożeństwa wszyscy powrócili do budynku szkoły, gdzie publiczność miała okazję obejrzeć wyjątkowe widowisko profilaktyczno-artystyczne zatytułowane „Przez kontynenty do serc ludzi – wartości, które łączą świat".

Grzegorz Kuczyński

Fot.SP4 Łęczna

Cykliści z Light Crank Team opanowali regionalne trasy

Amatorzy dwóch kółek z powiatu łęczyńskiego mają za sobą kolejny wyjątkowo udany weekend pełen sportowej pasji i aktywnego wypoczynku. Stowarzyszenie kolarskie „Light Crank Team" zorganizowało tradycyjną, weekendową ustawkę rowerową, która i tym razem zgromadziła grono pasjonatów jazdy na świeżym powietrzu.

Męski peleton na solidnym dystansie do Parczewa

Tym razem organizatorzy postanowili podzielić uczestników wyprawy na dwie niezależne grupy, dostosowane bezpośrednio do umiejętności, kondycji oraz preferowanego tempa jazdy kolarzy. Pierwsza z nich, obejmująca grupę średnią oraz szybką, składała się w całości z panów, którzy postawili przed sobą ambitne zadanie sportowe. Cykliści ruszyli w stronę Parczewa, pokonując na rowerach szosowych solidny dystans liczący 120 kilometrów.

Turystyczny rajd pań w stronę Trawnik

Zupełnie inny, typowo rekreacyjny charakter miała druga grupa wyprawowa, w skład której weszły tym razem same panie. Grupa turystyczna udała się w malowniczą podróż w kierunku Trawnik, mając do pokonania trasę o łącznej długości 55 kilometrów.

Rowerowe ustawki organizowane są regularnie w każdą niedzielę. Wszyscy pasjonaci kolarstwa, którzy chcieliby spędzić czas aktywnie i w doskonałym towarzystwie, spotykają się punktualnie o godzinie 10 pod znanym sklepem rowerowym FAVOR w Łęcznej. Przyjedź, sprawdź swoje siły i stań się częścią tej dynamicznej, rowerowej społeczności! Do zobaczenia na trasie!

Grzegorz Kuczyński

Sztuka młodych twórców rozświetliła Galerię Świetlik

Mury Galerii Świetlik stały się miejscem spotkania ze sztuką. Odbyło się tam uroczyste ogłoszenie wyników oraz oficjalne otwarcie wystawy pokonkursowej ósmej edycji Wojewódzkiego Integracyjnego Konkursu Plastycznego pod hasłem Nadwieprzańskie Koloryty „Barwy księżycowej nocy".

Na konkurs plastyczny napłynęło łącznie aż 398 prac przygotowanych przez młodych artystów. Jury miało niezwykle trudne zadanie, by spośród tak ogromnej liczby zgłoszeń wybrać te najbardziej unikalne, cechujące się wyjątkową wrażliwością, ciekawym doborem technik oraz trafną interpretacją motywu przewodniego, jakim były barwy księżycowej nocy.

Grzegorz Kuczyński

LEC

Ruszyły zapisy na letnie półkolonie z Centrum Kultury

Centrum Kultury w Łęcznej, które oficjalnie wystartowało z zapisami na letnie półkolonie pod hasłem „Letnie przygody z CK".

Pierwszy turnus zaplanowano w dniach od 6 do 10 lipca, kolejny odbędzie się od 13 do 17 lipca, natomiast ostatnia, trzecia odsłona półkolonii zostanie zorganizowana w dniach od 20 do 24 lipca. Wszystkie zajęcia będą odbywały się codziennie, gwarantując dzieciom stałą opiekę i angażujące zajęcia.

Na uczestników czekają warsztaty plastyczne i kreatywne, angażujące gry terenowe, dynamiczne animacje ruchowe oraz wyjścia do kina na najnowsze seanse filmowe. W cenie każdego z turnusów organizatorzy zapewniają pełne wyżywienie, a także ubezpieczenie NNW.

Program każdego z pięciodniowych turnusów został wzbogacony o wycieczki wyjazdowe. W zależności od wybranego terminu młodzi mieszkańcy naszego miasta wyruszą na pełne radości wyprawy do Parku Trampolin w Lublinie, wezmą udział w orzeźwiających i bezpiecznych zabawach rekreacyjnych w Aquaparku, a także odwiedzą urokliwe strefy rozrywki w Zoomie Natury w Janowie Lubelskim oraz w uwielbianych przez dzieci Magicznych Ogrodach. Ofertę uzupełniają warsztaty edukacyjne z robotyki oraz specjalne, interaktywne spotkania z żywą historią i tradycją, które w przystępny sposób przybliżą maluchom sekrety otaczającego świata. Koszt uczestnictwa w jednym turnusie letnich półkolonii wynosi 650 zł od osoby.

Grzegorz Kuczyński

eprasa.pl e5e3e9df30

Wspaniałe święto sportu i dziecięcej radości na stadionie Górnika

Zielona murawa stadionu Górniczego Klubu Sportowego „Górnik" Łęczna stała się areną niezwykłych zmagań. Wszystko za sprawą XII Międzyprzedszkolnej Olimpiady Sportowej, która odbyła się pod niezwykle trafnym hasłem „Duży i mały to sportowiec doskonały". Od samego rana przepiękna, słoneczna pogoda sprzyjała młodym zawodnikom, którzy z wielkim zaangażowaniem, uśmiechem na twarzach i w pełnej zgodzie z zasadami fair play przystąpili do widowiskowych konkurencji. Organizatorem było Przedszkole Publiczne numer 3 w Łęcznej.

Emocjonujące konkurencje i moc dodatkowych atrakcji

W tegorocznych sportowych zmaganiach wzięły udział zgrane drużyny z czterech publicznych przedszkoli z Łęcznej oraz energetyczna reprezentacja Niepublicznego Przedszkola „Aniołek". Przedszkolaki mierzyły się w wielu różnorodnych i niezwykle pomysłowych konkurencjach, takich jak slalom z paletką, pełne śmiechu wyścigi w workach, taczka wypełniona piłeczkami, ringo na pachołkach czy budzące ogromne emocje rzuty karne. Program wydarzenia został wzbogacony o liczne atrakcje, które urozmaiciły to wyjątkowe święto. Uroczystość uświetnił efektowny występ taneczny przygotowany przez dzieci z Przedszkola Publicznego numer 3 w Łęcznej. Dodatkowo uczestnicy olimpiady mogli wziąć udział w specjalnych animacjach ruchowych, które poprowadziła Kinga Kowieska z Paaro. Prawdziwą bombą okazał się jednak wyjątkowy mecz pokazowy, w którym naprzeciwko siebie stanęły profesjonalne piłkarki GKS Górnik Łęczna oraz tatusiowie reprezentujący poszczególne placówki przedszkolne biorące udział w zabawie.

Profesjonalne wsparcie i gorący doping z trybun

Młodzi adepci sportu mogli w tym dniu liczyć na profesjonalną opiekę i wsparcie starszych kolegów. Ich zmagania na murawie bacznie obserwowali oraz wspierali profesjonalni piłkarze Górnika Łęczna, a także uczniowie Szkoły Mistrzostwa Sportowego, którzy dbali o prawidłowy, a przede wszystkim bezpieczny przebieg każdej z rozgrywanych konkurencji. Niezwykłą energię i motywację do walki zawodnicy czerpali z trybun stadionu, które wypełniły się po brzegi najgłośniej dopingującymi rodzinami.

Wszyscy są zwycięzcami

Choć w tych zawodach wygrali absolutnie wszyscy, bo najważniejsza była odwaga, podjęcie sportowego wyzwania i kapitalna wspólna zabawa, to rzetelna tabela punktowa wyłoniła ostatecznych laureatów. Po zaciętej i niezwykle wyrównanej rywalizacji klasyfikacja końcowa ułożyła się następująco: piąte miejsce zajęło Niepubliczne Przedszkole „Aniołek", na czwartej pozycji uplasowało się Przedszkole Publiczne numer 4, a trzeci stopień podium wywalczyła reprezentacja Przedszkola Publicznego numer 2. Drugie miejsce przypadło gospodarzom wydarzenia, czyli Przedszkolu Publicznemu numer 3. Na najwyższym stopniu podium stanęli i złote medale wywalczyli młodzi mistrzowie z Przedszkola Publicznego numer 1 w Łęcznej, którzy zawiesili sportową poprzeczkę niezwykle wysoko. Nagrody, medale i puchary wręczał burmistrz Miasta Łęczna, Leszek Włodarski.

Grzegorz Kuczyński

LEC

eprasa.pl e5e3e9df30

ISSN 2451-4330 N 13250

wspólnota regionalna

Nr 22 (1022) 2 czerwca 2026 r.

24wspolnota.pl Lublin24.pl Lukow24.pl

W mieszkaniu Magdaleny W. ujawniono i zabezpieczono gotówkę w kwocie 385 tys. zł oraz 2 tys. euro

Celniczka aresztowana i podejrzana o przyjęcie ogromnych łapówek. Gang przemycał towar objęty sankcjami

Funkcjonariuszka Służby Celno-Skarbowej przyjęła co najmniej 162,5 tys. zł łapówek za pomoc przy przemycaniu na Białoruś towaru objętego sankcjami - twierdzą lubelscy śledczy. Zatrzymano łącznie sześć osób, m.in. właścicieli firm transportowych i pracowników agencji celnych.

O zorganizowanej grupie przestępczej informuje Prokuratura Regionalna w Lublinie, która nadzoruje śledztwo dotyczące wydarzeń z okresu od czerwca 2025 do kwietnia br. w Kukurykach, Koroszczynie i Terespolu (pow. bialski). - Ustaleni sprawcy przewozili towary sankcjonowane (objęte zakazami lub ograniczeniami w eksporcie) na terytorium Białorusi, przy wykorzystaniu kontaktów z funkcjonariuszką Służby Celno-Skarbowej, które umożliwiały transport towarów sankcjonowanych bez poddawania ich kontroli na granicy - informuje prok. Beata Syk-Jankowska, rzecznik Prokuratury Regionalnej w Lublinie.

Według zebranych dowodów przemytnicy wpadli na zuchwały i, jak im się wydawało, sprytny sposób na dokonanie przestępstw. Śledczy wskazują, że sprawcy posiadali dwa komplety dokumentów przewozowych: jeden fałszywy do okazania polskim służbom celnym, tj. współpracującej funkcjonariuszce Służby Celno-Skarbowej oraz drugi komplet dokumentów zawierający rzeczywistą listę transportowanych towarów okazywaną funkcjonariuszom białoruskim.

- Dokumenty okazywane na terytorium RP wskazywały na wywóz z kraju artykułów spożywczych nieobjętych sankcjami unijnymi, takich jak słodycze, kawa i piwo. Natomiast dokumenty oryginalne potwierdzały wwóz na terytorium Białorusi faktycznego transportu, tj. m.in. części maszyn rolniczych, części samochodowych i innych przedmiotów objętych sankcjami - przekazuje prok. Beata Syk-Jankowska.

Zatrzymano sześć osób. Wśród nich 29-letnia Magdalenę W., funkcjonariuszkę Służby Celno-Skarbowej, odpowiedzialną - jak dowodzą śledczy - za umożliwianie wywozu transportów na Białoruś bez poddawania ich kontroli celnej. Prokurator zarzucił jej m.in. przyjęcie korzyści majątkowych w łącznej kwocie co najmniej 162,5 tys. zł, w zamian za niepodejmowanie czynności kontrolnych transportów przewożących towary objęte sankcjami na terytorium Białorusi. Chodzi o artykuł Kodeksu karnego „sprzedajność pełniącego funkcję publiczną". Grozi za to do dziesięciu lat pozbawienia wolności.

W mieszkaniu Magdaleny W. ujawniono i zabezpieczono gotówkę w kwocie 385 tys. zł oraz 2 tys. euro. Celniczka została przez sąd tymczasowo aresztowana na trzy miesiące.

Poza funkcjonariuszką zatrzymano też m.in. właścicieli firm transportowych i pracowników agencji celnych.

Usłyszeli zarzuty dot. udziału w zorganizowanej grupie przestępczej, wywozu do Białorusi towarów podlegających reglamentacji pozataryfowej oraz przestępstw skarbowych - przemytu celnego.

Nie trafili do aresztu, a zamiast tego zastosowano wobec nich poręczenia majątkowe w kwotach od 40 do 60 tys. zł, dozory policji i zakazy opuszczania kraju. Grozi im do ośmiu lat pozbawienia wolności.

Prokuratura podkreśla, że śledztwo ma charakter rozwojowy.

Dominik Smagała

R E K L A M A

MOŻLIWOŚĆ ZAKUPU MIEJSCA
NA CMENTARZU KOMUNALNYM
W BIAŁEJ PODLASKIEJ

- USŁUGI POGRZEBOWE
- ADMINISTRACJA CMENTARZY
- MIĘDZYNARODOWY PRZEWÓZ ZMARŁYCH
- FORMALNOŚCI URZĘDOWE
hades-biala.pl
- KAMIENIARSTWO
scalpro.pl
- WŁASNA PRODUKCJA TRUMIEN
lignart.pl
- KWIACIARNIA
poppyflowers.pl

HADES
Makoymiuk i Wspólnicy
83 344 35 24
509 766 538, 601 369 849
WSZYSTKO W JEDNYM MIEJSCU.
Aleje Jana Pawła II 25, Biała Podlaska
Wisznicka 1, Łomazy
Lecha Kaczyńskiego 1A, Międzyrzec Podlaski

REG

Podszył się pod lekarza i okradł seniorkę. Trafił do aresztu

Policjanci zatrzymali 43-letniego mężczyznę podejrzanego o udział w oszustwie metodą „na lekarza". Do przestępstwa doszło w połowie maja na terenie powiatu lubelskiego, gdzie ofiarą padła seniorka.

Sprawcy skontaktowali się telefonicznie z kobietą, podszywając się pod personel medyczny. Twierdzili, że bliska jej osoba przebywa w szpitalu i pilnie wymaga kosztownego leczenia. Pod pretekstem ratowania zdrowia członka rodziny nakłonili ją do przekazania oszczędności. Seniorka przygotowała pieniądze, które następnie odebrał tzw. kurier. Kobieta straciła ponad 10 tysięcy złotych oraz ponad 5 tysięcy funtów brytyjskich.

Podejrzanego zatrzymano w Warszawie. Mężczyzna był wielokrotnie notowany za podobne przestępstwa oraz udział w zorganizowanej grupie przestępczej. Został aresztowany.

Magdalena Kołcon

eprasa.pl e5e3e9df30

Miesiąc później, niemal dokładnie w tym samym miejscu zamordowany przez migrantów został sierżant Mateusz Sitek

Polski żołnierz uniewinniony za strzelanie na granicy. „Po to został wysłany na granicę, żeby chronić jej nienaruszalności”

Lubelski sąd nie miał żadnych wątpliwości - żołnierz pełniący służbę na granicy ma pełne prawo zareagować tak, jak zrobił to Karol S. Prokurator m.in. o przekroczenie uprawnień oskarżył bowiem 25-latka, który użył broni w związku z próbą sforsowania polsko-białoruskiej granicy przez grupę nielegalnych migrantów. Mężczyzna został uniewinniony.

Migranci forsowali zaporę. Żołnierz chwycił za broń

Śledztwo w tej sprawie prowadził 8 Wydział do Spraw Wojskowych Prokuratury Okręgowej w Warszawie. Oskarżonym był 25-letni szer. Karol S., żołnierz Wojska Polskiego.

Chodzi o zdarzenie z 25 marca 2024 roku w okolicy m. Dubicze Cerkiewne w pow. hajnowskim (woj. podlaskie) w rejonie granicy polsko-białoruskiej. Akcja miała dynamiczny przebieg.

Doszło tam bowiem do nielegalnego przekroczenia granicy przez grupę migrantów liczącą dziesięć osób o nieustalonej tożsamości, którzy za pomocą lewarka samochodowego rozgięli przęsła bariery, a następnie przeszli na stronę polską niosąc drabiny, które miały posłużyć do przebycia kolejnej zapory, tj. zwojów drutu tzw. „concentriny”.

Zostali jednak dostrzeżeni przez znajdujących się w pobliżu funkcjonariuszy Straży Granicznej i żołnierzy, którzy zaczęli biec w tym kierunku, oddając jednocześnie strzały alarmowe w powietrze.

Na pomoc przybyli również żołnierze z posterunku przy słupku granicznym nr 323. Oddane strzały zostały usłyszane także przez oskarżonego oraz drugiego szeregowego, którzy również zaczęli biec w kierunku miejsca nielegalnego przejścia migrantów.

- W czasie biegu oskarżony, znajdując się w odległości od ok. 210 m do ok. 164 m od ww. miejsca, przyjmując za każdym razem postawę strzelecką, oddał łącznie dwanaście strzałów z broni służbowej wzdłuż drogi granicznej w kierunku znajdującej się na tej drodze grupy osób złożonej z migrantów, funkcjonariuszy Straży Granicznej i żołnierzy. Spośród tych dwunastu strzałów trzy pociski rykoszetowały po uderzeniach w słup betonowy, ziemię i zwoje drutu kolczastego. Pozostałe dziewięć pocisków przeszło obok wymienionej grupy osób - podaje Prokuratura Okręgowa w Warszawie.

W tym czasie migranci cofali się na białoruską stronę granicy, jednocześnie rzucając konarami i kamieniami w stronę funkcjonariuszy i żołnierzy, na co ci reagowali rozpylaniem gazu łzawiącego.

- Następnie oskarżony, oddał cztery strzały, jednakże nie sposób stwierdzić, czy wystrzelone pociski zagłębiły się w ziemi, czy też rykoszetowały. Po kilku minutach migranci rozeszli się wzdłuż bariery granicznej. Na tym przedmiotowa interwencja zakończyła się - dodali śledczy.

Prokurator postawił zarzuty żołnierzowi

Żołnierz usłyszał zarzut przekroczenia uprawnień określających zasady wykorzystania broni palnej w ograniczonym zakresie i narażenie osób na bezpośrednie niebezpieczeństwo utraty życia albo ciężkiego uszczerbku na zdrowiu. Za takie czyny grozi do trzech lat pozbawienia wolności.

- Nie chodzi o to, że to byli obcokrajowcy. Problem w tym, że przestępcy mają większe prawa niż osoby, które są powoływane przez to państwo, żeby ich ścigać - powiedział tuż po wyjściu z sądu Karol S.

Przesłuchany w charakterze podejrzanego Karol S. nie przyznał się do popełnienia zarzuconego mu czynu i złożył wyjaśnienia.

Sąd uniewinnił polskiego żołnierza za oddanie strzałów na granicy z Białorusią

Sprawę rozstrzygał Wojskowy Sąd Garnizonowy w Lublinie. Wyrok został ogłoszony w środę, 27 maja. Sędzia ppłk. Radosław Hunek uniewinnił Karola S.

- Co by było, gdyby on nie zaczął strzelać i zamiast 11 (migrantów - przyp. red.) przekroczyłoby tę granicę 35 i kontra nich stanęłoby tych czterech żołnierzy i dwóch funkcjonariuszy? No jaka byłaby ich szansa, nawet na przeżycie? Należy powiedzieć to jednoznacznie: prawo nie może cofać się przed bezprawiem. Nie jest tak, że człowiek broniący swojego kraju ma w takiej sytuacji salwować się ucieczką czy dzwonić o wsparcie, które i tak nie nadjechało dość szybko - uzasadnił sędzia ppłk. Radosław Hunek.

- Żołnierz po to został wysłany na granicę, żeby chronić jej nienaruszalności i to robił. Jeżeli prokurator uważa inaczej, zdaniem sądu jest to duży błąd - dodał sędzia.

Podkreślił, że miesiąc później, niemal dokładnie w tym samym miejscu zamordowany przez migrantów został sierżant Mateusz Sitek. Sędzia pochwalił sposób działania oskarżonego, który swoim strzelaniem skutecznie odstraszył dużą grupę migrantów od forsowania zapór na granicy.

Sąd zaznaczył także, że żaden z biorących udział w zdarzeniu funkcjonariusz Straży Granicznej czy żołnierzy, którzy zostali uznani przez prokuratora za pokrzywdzonych, nie czuli się pokrzywdzeni i nie żądali ścigania pokrzywdzonego.

Oskarżony żołnierz mógł odetchnąć z ulgą

Karol S. stawił się w środę w sądzie. Odpowiadał z wolnej stopy. Miał dwójkę adwokatów. Tuż po usłyszeniu wyroku mógł odetchnąć z ulgą. Sprawa wzbudza duże zainteresowanie mediów, także ogólnopolskich. 25-latek zgodził się na publikację w mediach jego wizerunku, ale bez podawania pełnych danych w postaci nazwiska.

- Państwo polskie ma problem, żeby chronić swoich obywateli tak, jak powinno. Nie chodzi o to, że to byli obcokrajowcy. Problem w tym, że przestępcy mają większe prawa niż osoby, które są powoływane przez to państwo, żeby ich ścigać - powiedział tuż po wyjściu z sądu Karol S. w rozmowie z dziennikarzami.

Podziękował innym żołnierzom ze swojej jednostki za wsparcie, a także m.in. swoim adwokatom. Wypowiadał się spokojnie, był stonowany. Zaznaczył, że nie ma pretensji do prokuratora, który stawiał mu zarzuty.

Po aferze związanej ze zdarzeniem z marca 2024 roku odszedł ze służby. Zapowiedział, że zamierza wrócić do Wojska Polskiego. Ewentualnie, jeżeli będą problemy, liczy na angaż w Legii Cudzoziemskiej.

Środowy wyrok nie jest prawomocny. Przysługuje od niego apelacja do Wojskowego Sądu Okręgowego w Warszawie.

Dominik Smagała

sędzia ppłk. **Radosław Hunek**
Lubelski Sąd Garnizonowy
Należy powiedzieć to jednoznacznie: prawo nie może cofać się przed bezprawiem

KONTROWERSYJNA KOSZULKA

Uwagę części mediów i obserwatorów zwróciła koszulka, w jakiej Karol S. przyszedł na ogłoszenie wyroku. Był bowiem na niej nadrukowane symbole zespołu „Honor”. „To polska grupa muzyczna, która była popularna w środowiskach skinheadów i skrajnej prawicy. W swoich utworach gloryfikowała nazizm, sławiła Adolfa Hitlera i nawoływała do nienawiści na tle narodowościowym” - czytamy na TVN24.pl. Sam Karol S., na pytanie o koszulkę odpowiedział, że dostał ją w prezencie i „niekoniecznie” zna twórczość tego zespołu.

Pijany kierowca staranował mur kościoła

1,5 promila miał w organizmie kierowca, który w sobotę 23 maja rozjechał mur kościoła w Leszkowicach w gminie Ostrówek.

Do zdarzenia doszło około godz. 4 rano w sobotę, 23 maja. Jak podaje policja, 22-letni kierowca samochodu Infiniti nie dostosował prędkości do warunków na drodze i na zakręcie wypadł z drogi.

- Zjechał z pasa ruchu, przejechał przez chodnik, a następnie uderzył w murowane ogrodzenie posesji kościelnej - opisuje wyczyny kierowcy młodszy aspirant Marcin Bajon z KPP Lubartów.

Kierowca rozjechał mur kościoła w Leszkowicach

Policjanci przybyli na miejsce zdarzenia wyczuli od kierowcy woń alkoholu. Po zbadaniu trzeźwości okazało się, że mężczyzna miał w organizmie 1,5 promila alkoholu. Został przewieziony do szpitala, ale nie odniósł poważnych obrażeń.

Narozrabiał. Co mu grozi?

Kierującemu zatrzymano już uprawnienia do kierowania pojazdami. To jednak dopiero początek jego problemów.

Za kierowanie pojazdem mechanicznym w stanie nietrzeźwości (art. 178a § 1 Kodeksu karnego) grozi mu kara do 3 lat pozbawienia wolności, wysoka grzywna, wieloletni zakaz prowadzenia pojazdów.

Dodatkowo kierowca odpowie za spowodowanie kolizji drogowej - informuje młodszy aspirant Marcin Bajon.

Marcin Kusyk
REG

eprasa.pl e5e3e9df30

Sąd: Kara 15 lat pozbawienia wolności, orzeczona wcześniej, była w tym przypadku rażąco łagodna

Zwabił, ogłuszył, a potem związał i zakneblował.

Surowy wyrok po 31 latach

Historia Bogdana S. to gotowy scenariusz filmowy. W połowie lat 90. młody wówczas mężczyzna wpadł na plan zuchwałego rabunku. Skończyło się tragedią. Tajemnicę skrywał przez prawie 30-lat. Aż za sprawę wzięli się policjanci z Archiwum X. Wymiar sprawiedliwości osądził go po ponad trzech dekadach od zbrodni.

- Jest mi niewymownie wstyd. Wyrzuty sumienia towarzyszą mi, od kiedy dowiedziałem się o śmierci pokrzywdzonego. Wciąż zastanawiam się, jak 32-letni, zdawałoby się normalny mężczyzna, mógł dopuścić się takiego czynu - mówił Bogdan S. w Sądzie Apelacyjnym w Lublinie

Wyrok za zbrodnię sprzed dekad. To prawomocna decyzja

Prawomocne rozstrzygnięcie, od którego możliwa jest jedynie kasacja do Sądu Najwyższego, ogłosił w środę, 27 maja Sąd Apelacyjny w Lublinie.

Wyrok, względem decyzji sądu pierwszej instancji, został znacznie zaostrzony. 63-letni obecnie Bogdan S. został uznany za winnego zabójstwa z zamiarem ewentualnym (przewidywał taką możliwość poprzez swoje działanie i na ten skutek się godził) i skazany za to prawomocnie nie na 15 lat pozbawienia wolności, jak we wrześniu orzekł Sąd Okręgowy w Lublinie, a na 25 lat pozbawienia wolności. Do tego ukarano go 8-letnim pozbawieniem praw publicznych oraz grzywną w wysokości 16 tys. zł. Mężczyzna był sądzony zgodnie z przepisami, które obowiązywały w Polsce w 1995 roku.

- To sprawiedliwa kara, adekwatna. Oskarżony zaplanował, przygotował, z premedytacją wykonał swój zamiar obrabowania człowieka. Zakładał dokonanie rozboju przy użyciu niebezpiecznego narzędzia. Sytuacja tak się rozwinęła, że doszło do zabójstwa. To obciąża oskarżonego - uzasadnił sędzia Leszek Pietraszko, podkreślając, że kara 15 lat pozbawienia wolności, orzeczona wcześniej, była w tym przypadku rażąco łagodna.

Prokurator chciał surowszej kary. Oskarżony: Wiedzę czerpałem z filmów

Apelacje składały obie strony. Prokurator domagał się dla Bogdana S. surowszej kary - 25 lat pozbawienia wolności. Z kolei obrona oskarżonego dowodziła, on sam także, że sprawca nie działał z zamiarem pozbawienia życia pokrzywdzonego, więc powinien odpowiadać wyłącznie za spowodowanie uszkodzenia ciała ofiary oraz rozbój, a więc ponieść też znacznie łagodniejszą karę.

Przed sądem pierwszej instancji Bogdan S. w sali sądowej przepraszał córkę ofiary, okazywał skruchę. Jednocześnie wygłaszał kilka razy obszerne stanowiska, w których m.in. zarzucał niekompetencję prokuratorowi.

- Jest mi niewymownie wstyd. Wyrzuty sumienia towarzyszą mi, od kiedy dowiedziałem się o śmierci pokrzywdzonego. Wciąż zastanawiam się, jak 32-letni, zdawałoby się normalny mężczyzna, mógł dopuścić się takiego czynu - mówił Bogdan S. już w Sądzie Apelacyjnym w Lublinie.

- Wiedzę czerpałem z filmów - bronił się i dowodził, że śmierć pokrzywdzonego to efekt jego infantylnego wyobrażenia o ogłuszeniu ofiary.

Plan zuchwałego rabunku. Doklejone wąsy, fałszywe ogłoszenie, fatalne w skutkach ogłuszenie

Był rok 1995. Bogdan S. wynajął mieszkanie przy ul. Kossaka w dzielnicy Kośminek w Lublinie. Posługiwał się fałszywym dowodem osobistym - w dokumencie umieścił swoje zdjęcie, na którym miał doklejone wąsy. W lubelskich gazetach zamieścił ogłoszenie o organizacji wyjazdów po samochody do Szwajcarii. Wpadł na zuchwały plan: zwabi na miejsce spotkania osobę z dużą ilością gotówki, obezwładni ją, po czym ucieknie z łupem do rodzinnego Białegostoku, a pieniądze wyda na swoje najpilniejsze potrzeby.

32-letni wówczas Bogdan S. trzykrotnie uderzył z zaskoczenia w głowę Wojciecha T., który stracił przytomność, po czym pokrzywdzonego zakneblował i związał. A następnie zostawił w zamkniętym budynku i uciekł taksówką ze zrabowanymi pieniędzmi (wówczas równowartość niespełna 20 tys. zł).

Z budki telefonicznej zadzwonił pod numer 997. Poinformował anonimowo o napadzie przy ul. Kossaka, dodając: „jedźcie ratować chłopa, może jeszcze żyje". Policjanci uzyskali jednak niewłaściwy adres, więc służby ratunkowe nie odnalazły pokrzywdzonego.

Policja zgubiła trop Bogdana S. Wpadł dzięki rozwojowi technik kryminalistycznych, namierzono go w Wielkiej Brytanii, a zatrzymano w 2024 roku na lotnisku Okęcie w Warszawie. To efekt pracy policjantów z tzw. Archiwum X.

Od ostatniego wyroku Sądu Apelacyjnego w Lublinie możliwa jest wyłącznie kasacja do Sądu Najwyższego.

Dominik Smagała

Trzy ciosy nożem na klatce schodowej w centrum Lublina. 19-latkowi grozi dożywocie

Było o włos od tragedii. 31-letni mężczyzna został trzykrotnie ugodzony nożem w brzuch, a potem w ciężkim stanie trafił do szpitala. Napastnikiem był nastolatek, który natychmiast zbiegł z miejsca zdarzenia.

Szybko trafił w ręce policjantów. Prokurator zakończył już śledztwo w tej sprawie. Sprawcy grozi nawet dożywocie.

Do tego dramatycznego ataku doszło 19 grudnia ub.r. na klatce schodowej jednego z budynków przy ul. Probostwo w Lublinie, a więc w centrum miasta.

Jak wynika z ustaleń policjantów, 31-latek został zaatakowany na klatce schodowej przed swoim mieszkaniem. Napastnik ugodził go 3-krotnie nożem w brzuch, po czym zbiegł. Mężczyzna zdołał jeszcze sam wezwać pomoc. W ciężkim stanie trafił do szpitala - informował tuż po zdarzeniu podinsp. Kamil Gołębiowski z Komendy Wojewódzkiej Policji w Lublinie.

Policjanci szybko namierzyli sprawcę tego ataku. Okazał się nim 19-latek. Przemieszczał się po mieście autobusem. Został zatrzymany podczas dynamicznych działań przy ulicy Lipowej. Miał przy sobie nóż, którego użył do ataku. Był pijany. Trafił do policyjnej celi, a gdy wytrzeźwiał, prokurator przedstawił mu zarzut usiłowania zabójstwa.

Fot. Policja/Archiwum

Policjanci szybko namierzyli sprawcę tego ataku. Okazał się nim 19-latek. Przemieszczał się po mieście autobusem

- W toku przesłuchania 19-letni podejrzany przyznał się do samego faktu ugodzenia pokrzywdzonego nożem, natomiast kwestionuje zamiar zabójstwa - informuje prok. Marcin Kozak, rzecznik Prokuratury Okręgowej w Lublinie.

W oparciu o zgromadzony materiał dowodowy ustalono, że tłem zdarzenia był konflikt pomiędzy mężczyznami.

- Sam podejrzany w swoich wyjaśnieniach nie sprecyzował jednak podłoża ani szczegółów tego sporu, w związku z czym dokładny, bezpośredni motyw działania nie został jednoznacznie ustalony - mówi prok. Marcin Kozak.

Śledztwo zostało już zakończone. Wkrótce akt oskarżenia trafi do Sądu Okręgowego w Lublinie.

W grudniu ub.r. 19-latek został tymczasowo aresztowany. Młody mężczyzna siedzi za kratami już prawie pół roku i to się w najbliższym czasie nie zmieni.

- Mając na uwadze konieczność zabezpieczenia prawidłowego toku postępowania, wobec oskarżonego nadal stosowany jest środek zapobiegawczy w postaci tymczasowego aresztowania - zaznacza rzecznik Prokuratury Okręgowej w Lublinie.

Za usiłowanie zabójstwa grozi od dziesięciu lat pozbawienia wolności do nawet dożywocia.

Dominik Smagała

REG

eprasa.pl e5e3e9df30

„Urodzenie żywe z aborcji” w jednym z lubelskich szpitali?

Doniesienia fundacji związanej z Kają Godek. Lubelski poseł komentuje

LUBLIN: Fundacja Życie i Rodzina przekazała, że w jednym ze szpitali w Lublinie „miało miejsce urodzenie żywe z aborcji”.

Doniesienia fundacji

Na stronie internetowej Fundacji Życie i Rodzina, z którą związana jest m.in. aktywistka antyaborcyjna Kaja Godek, opublikowano artykuł w czwartek (28 maja). Czytamy w nim, że „W Wojewódzkim Szpitalu Specjalistycznym im. Stefana Kardynała Wyszyńskiego w Lublinie przy Al. Kraśnickiej miało miejsce urodzenie żywe z aborcji. Stało się to pomiędzy 1 stycznia 2020 a 31 grudnia 2025 roku”.

- Szpital zataja dokładną datę zdarzenia, ukrywa też, co zrobiono z dzieckiem, ile ono żyło i w jaki sposób zostało pozbawione życia. Wiadomo jednak, że maluch poniósł śmierć już poza organizmem matki. Składamy w tej sprawie zawiadomienie do Prokuratury - czytamy w artykule na stronie Fundacji. - W odpowiedzi na pytania o doprecyzowanie, co dokładnie stało się z dzieckiem urodzonym żywo z aborcji w Lublinie, szpital uciekł w ogólniki: „Każde żywe urodzenie podlega przekazaniu Zespołowi Neonatologicznemu. W tygodniu ciąży 23-24 reanimacja wykonywana jest na prośbę matki. Jeśli rodzice wyrażają wolę ratowania życia dziecka za wszelką cenę (podkreślenie FŻiR), podejmowane są próby ratowania go przez lekarza specjalistę neonatologa oraz pielęgniarkę/położną neonatologiczną”.

Jak jeszcze dodano przedstawiciel szpitala „odmawia odpowiedzi na pytania, co konkretnie zrobili z dzieckiem, zasłaniając się tym, że „pytania odnoszą się do konkretnej osoby”.

- Urodzenia żywe z aborcji mają zwykle miejsce na późnych etapach ciąży – najczęściej po 18.-20. tygodniu. Istnieją jednak doniesienia, że mogą się zdarzyć jeszcze wcześniej. Najczęściej urodzone żywo wcześniaki zostawia się, by zmarły, określając to działanie jako „postępowanie wyczekujące”. Dziecko dusi się wówczas na śmierć, gdyż jego układ oddechowy nie jest dostatecznie rozwinięty - czytamy na stronie.

Podkreślono, że Fundacja zawiadamia Prokuraturę o możliwości popełnienia przestępstwa poprzez nieudzielenie pomocy medycznej dziecku urodzonemu żywo z aborcji, będącemu w stanie zagrożenia życia.

- Musimy zrobić wszystko, by podobna sytuacja nigdy już nie miała miejsca. Zapraszamy na Publiczny Różaniec o zatrzymanie aborcji w Dzień Dziecka – poniedziałek 1 czerwca – o godzinie 17 pod szpitalem przy Alei Kraśnickiej 100. Dołącz do nas! Stańmy razem w obronie dzieci, które są zabijane w lubelskim abortorium - napisano jeszcze w artykule.

Całość artykułu znajduje się na stronie Fundacji.

W piątek (29 maja) poprosiliśmy szpital o odniesienie się do tej sprawy i komentarz. Czekamy na odpowiedź. Z doniesień medialnych wynika, że na poniedziałek dyrektor szpitala Piotr Matej zapowiada wydanie oświadczenia.

Lubelski poseł zabrał głos

Sprawę komentuje na swoim profilu Facebook lubelski poseł Konfederacji - Bartłomiej Pejo.

- W Lublinie doszło do wstrząsającej sytuacji. Fundacja Życie i Rodzina potwierdziła, że w Wojewódzkim Szpitalu Specjalistycznym im. Stefana Kardynała Wyszyńskiego dziecko przeżyło aborcję. Wszystko wskazuje na to, że była to późna aborcja eugeniczna wykonana na podstawie zaświadczenia od psychiatry. To wydarzenie pokazuje, jak dramatyczne konsekwencje niesie za sobą system, który pozwala na takie praktyki. Jeśli dziecko potrafi przeżyć próbę jego uśmiercenia, to znaczy, że mówimy o pełnoprawnym człowieku, a nie „zabiegu”. Takie sytuacje nie mogą być w Polsce zamiatane pod dywan. Potrzebujemy prawdy, odpowiedzialności i realnej ochrony życia, a nie fikcji prawnej, która prowadzi do tragedii - czytamy na profilu polityka.

Aborcja w Polsce

Obecnie – zgodnie z ustawą z 1993 r. o planowaniu rodziny, ochronie płodu ludzkiego i warunkach dopuszczalności przerywania ciąży w brzmieniu ukształtowanym m.in. przez dwa wyroki Trybunału Konstytucyjnego (wyrok z dnia 28 maja 1997 r. oraz wyrok z dnia 22 października 2020 r.) - aborcja jest dopuszczalna w dwóch przypadkach. Pierwszy to, gdy ciąża stanowi zagrożenie dla życia lub zdrowia kobiety ciężarnej (bez ograniczeń ze względu na wiek płodu). Natomiast drugi - gdy zachodzi uzasadnione podejrzenie, że ciąża powstała w wyniku czynu zabronionego, tj. gwałtu, wykorzystania bezradności lub upośledzenia do doprowadzenia do obcowania płciowego lub innej czynności seksualnej, nadużycia stosunku zależności lub wykorzystanie krytycznego położenia do doprowadzenia do obcowania płciowego lub innej czynności seksualnej, obcowania płciowego z małoletnim poniżej lat 15 lub kazirodztwa.

Jesienią 2020 roku w całym kraju wybuchły protesty - tzw. Strajki Kobiet. Było to pokłosie wyroku TK. 22 października 2020 r. Trybunał Konstytucyjny stwierdził niezgodność przesłanki embriopatologicznej przerwania ciąży. Trybunał uznał, że legalizacja zabiegu przerwania ciąży, w przypadku gdy badania prenatalne lub inne przesłanki medyczne wskazują na duże prawdopodobieństwo ciężkiego i nieodwracalnego upośledzenia płodu albo nieuleczalnej choroby zagrażającej jego życiu, nie znajduje konstytucyjnego uzasadnienia.

Joanna Niećko

Flaga z Opola Lubelskiego trafiła na Monte Cassino. Wyjątkowy symbol pamięci stworzyli osadzeni

POWIAT OPOLSKI: Niewielki, ale symboliczny akcent z Opola Lubelskiego znalazł swoje miejsce w jednym z najważniejszych dla Polaków miejsc pamięci narodowej. Ręcznie wykonana ceramiczna flaga Polski przygotowana przez osadzonych z Zakładu Karnego w Opolu Lubelskim trafiła do muzeum we Włoszech po obchodach 82. rocznicy bitwy o Monte Cassino.

Fot. Zakład Karny w Opolu Lubelskim

Ręcznie wykonana ceramiczna flaga Polski przygotowana przez osadzonych z Zakładu Karnego w Opolu Lubelskim trafiła do muzeum we Włoszech

Monte Cassino to miejsce szczególne dla historii Polski. W maju 1944 roku żołnierze 2. Korpusu Polskiego pod dowództwem generała Władysława Andersa stoczyli tam jedną z najcięższych bitew II wojny światowej. Zdobycie klasztoru stało się symbolem odwagi, poświęcenia i walki o wolność ojczyzny.

Co roku na Polskim Cmentarzu Wojennym odbywają się uroczystości upamiętniające bohaterów bitwy. Wśród delegacji, kombatantów, harcerzy i Polaków z całego świata pojawił się również wyjątkowy symbol przygotowany w Opolu Lubelskim.

Ceramiczna flaga Polski została wykonana ręcznie przez osadzonych z opolskiej jednostki penitencjarnej. Inicjatywa powstała dzięki zaangażowaniu Tomasza Szewczaka - lokalnego pasjonata historii i patrioty, który prowadził na terenie zakładu karnego cykl zajęć historycznych.

Efektem wspólnej pracy była nie tylko biało-czerwona flaga, ale również makieta klasztoru na Monte Cassino, przygotowana jako wyraz pamięci i szacunku dla polskich żołnierzy.

Jak informuje Zakład Karny w Opolu Lubelskim, ceramiczna flaga po zakończonych uroczystościach znalazła swoje stałe miejsce w Museo WinterLine w Venafro we Włoszech.

- Z ogromną radością chcemy poinformować, że flaga Polski przygotowana przez osadzonych z naszej jednostki na obchody 82. rocznicy zwycięskiej bitwy o Monte Cassino trafiła do muzeum - przekazują funkcjonariusze Zakładu Karnego.

To właśnie dzięki staraniom Tomasza Szewczaka symbol wykonany w Opolu Lubelskim pokonał setki kilometrów i stał się częścią ekspozycji włoskiego muzeum kierowanego przez Luciano Bucciego.

- Zachęcamy wszystkich odwiedzających do zwrócenia uwagi na nowy eksponat, który pokonał tak daleką drogę i jest wyrazem naszej pamięci o poległych bohaterach - podkreśla Zakład Karny.

Agnieszka Gołębiowska

Podszył się pod policjanta i okradł seniorkę

74-letnia kobieta straciła swoje oszczędności. Sprawca podszył się pod funkcjonariusza policji, podając się za naczelnika drogówki.

Mężczyzna skontaktował się telefonicznie z seniorką i poinformował ją, iż jej syn spowodował poważny wypadek drogowy. Aby uniknąć aresztu, konieczne miało być natychmiastowe wpłacenie kaucji. Oszust wywierał presję czasu i nakłaniał kobietę do utrzymania ciągłości połączenia, co miało uniemożliwić jej weryfikację informacji.

Niedługo później do miejsca zamieszkania kobiety przyszedł młody mężczyzna podający się za „policyjnego kuriera”, któremu przekazała ona gotówkę. Dopiero po fakcie okazało się, że była to zaplanowana próba wyłudzenia pieniędzy.

Magdalena Kołcon

Rozbójnik w restauracji

48-letni mieszkaniec Lublina wykorzystał chwilową nieuwagę obsługi lokalu i ukradł kilkuset złotych z kasetki w restauracji. Przyłapany wygrażał zabójstwem oraz podpaleniem restauracji.

Obezwładnili go obecni w lokalu świadkowie.

Podejrzany usłyszał zarzut dokonania kradzieży rozbójniczej w recydywie. Sąd go aresztował.

Magdalena Kołcon

R E K L A M A

UBOJNIA ZWIERZĄT RZEŹNYCH SP. ZO.O.
B.M. DOBROWOLSKIE
x skup bydła x dorosłe
x byki x skup koni
x jałówki
Kom. 511 660 072, 502 690 528
tel/ fax +48 25 797 41 38
e-mail: ubojniadobrowolska@o2.pl
Stare Kobiałki 106 21-450 Stoczek Łukowski

REG

eprasa.pl e5e3e9df30

Najbardziej oszczędni mają po kilkaset tysięcy zaskórniaków

Domy, mieszkania i setki tysięcy złotych. Takie majątki posiadają starostowie

Sowicie wynagradzani są starostowie z naszych powiatów. Roczne zarobki na poziomie ćwierć miliona złotych (brutto) to standard. Nie dziwi więc fakt, że głowy powiatów mają spore oszczędności, pokaźne zasoby nieruchomości czy po kilka samochodów.

Przeanalizowaliśmy oświadczenia majątkowe starostów powiatowych z terenów, na których ukazuje się „Wspólnota", Nowa Gazeta Biłgorajska i Zamojska24. To łącznie dwunastka urzędników z powiatów: bialskiego, opolskiego, puławskiego, radzyńskiego, parczewskiego, łęczyńskiego, lubartowskiego, łukowskiego, lubelskiego, ryckiego, biłgorajskiego i zamojskiego. Zarobki podane w tabeli to kwoty brutto, poza tymi, które określono jako dochód.

Starostowie składali oświadczenia majątkowe, w których są dane dotyczące 2025 roku. Względem zestawienia z danymi za 2024 rok jest jedna zmiana personalna - odwołanego Daniela Słowika zastąpił na stanowisku starosty łęczyńskiego Łukasz Reszka.

Ćwierć miliona złotych

Zarobki naszych starostów oscylują w okolicach ćwierć miliona złotych brutto rocznie. Największe zarobki uzyskane z pracy w urzędzie wykazał Janusz Hordejuk z powiatu parczewskiego - 306 tys. zł. Z kolei Mariusz Filipiuk z powiatu bialskiego oprócz zarobków ze starostwa powiatowego w wysokości 263,1 tys. zł, mógł liczyć także na wpływy m.in. z faktu bycia członkiem dwóch rad nadzorczych - łącznie prawie 60 tys. zł.

Dariusz Piotrowski z powiatu opolskiego do zarobków starosty, czyli 256,5 tys. zł, mógł doliczyć 100 tys. zł dochodu z gospodarstwa rolnego. Wyjątkiem w zestawieniu jest Łukasz Reszka z powiatu łęczyńskiego, który przejął stanowisko w październiku 2025 roku.

Zaskórniaki i długi

Nasi starostowie to oszczędni ludzie. Każdy ma jakieś zaskórniaki, a najwięcej, wg stanu na koniec 2025 roku, miał Jan Sławecki z powiatu lubartowskiego - 564 tys. zł Kolejne przykłady: Dariusz Piotrowski - 400 tys. zł i Janusz Hordejuk - ponad 350 tys. zł.

Urzędnicy z naszego zestawienia nie mają jednocześnie na swoich barkach szczególnie dużych zobowiązań. Wyjątkiem jest Dariusz Szustek, który wykazał w oświadczeniu majątkowym kredyt na zakup mieszkania na 374,8 tys. zł (razem z synem). Stanisław Grześko z powiatu zamojskiego ma natomiast dwa kredyty na łączną kwotę przekraczającą 240 tys. zł.

Domy, mieszkania, gospodarstwa

Większość szefów powiatów może pochwalić się sporym zasobem nieruchomości. Teresa Gutowska z powiatu puławskiego wyceniła dom na 800 tys. zł, do czego należy doliczyć m.in. działkę z garażem i mieszkanie warte łącznie ponad 600 tys. zł. Z kolei Dariusz Szustek ma dwa mieszkania o łącznej wartości 960 tys. zł. Dariusz Piotrowski wycenił swój dom na 320 tys. zł, ale ma też trzy mieszkania warte łącznie 770 tys. zł. A do tego gospodarstwo o wartości 450 tys. zł.

Na drugim biegunie są ci, którzy w oświadczeniach majątkowych podali, że nie mają żadnych nieruchomości: Andrzej Szarlip z powiatu biłgorajskiego i Szczepan Niebrzegowski z powiatu radzyńskiego.

Ciągniki, przyczepa i mercedesy

Niektórzy ze starostów to rolnicy, więc posiadają także maszyny, takie jak ciągniki - Dariusz Piotrowski i Mariusz Filipiuk. Teresa Gutowska ma przyczepę kempingową, a Janusz Hordejuk dwa mercedesy.

Dominik Smagała

IMIĘ I NAZWISKO (wiek), powiat	ZAROBKI	OSZCZĘDNOŚCI I DŁUGI	NIERUCHOMOŚCI	POJAZDY i inne ruchomości (pow. 10 tys. zł)
Mariusz Filipiuk (52), powiat bialski	**263,1 tys. zł** - starostwo, **240 tys. zł** - sprzedaż działek, **49,9 tys. zł** - dochód z Rady Nadzorczej Stocznia Remontowa Nauta S.A. w Gdyni, **8,9 tys. zł** - dochód z gospodarstwa, **9,1 tys. zł** - dochód z Rady Nadzorczej PUK Międzyrzec Podl., **480 zł** - umowa zlecenia.	Oszczędności: **85 tys. zł, 13,1 tys. zł** - kasa zapomogowo-pożyczkowa. Długi: **16,8 tys. zł** - kredyt na zakup gospodarstwa.	Gospodarstwo 13,1 ha - **784 tys. zł**	Ciągnik C-330 (1984) - **24,9 tys. zł,** BMW 318i (2008) - **12 tys. zł,** Audi A6 (2011) - **55 tys. zł,** quad Suzuki King (2007) - **17 tys. zł**
Andrzej Szarlip (41), powiat biłgorajski	**237,4 tys. zł** - starostwo	Oszczędności: **119,3 tys. zł.** Długi: **brak**	Brak	Brak
Jan Sławecki (58), powiat lubartowski	**287,8 tys. zł** - starostwo, **74 tys. zł** - sprzedaż mienia, **16,8 tys. zł** - najem, **4 tys. zł** - dochód z gospodarstwa, **3,7 tys. zł** - inne źródła	Oszczędności: **564 tys. zł.** Długi: **brak**	Dom 150 mkw. - **300 tys. zł,** mieszkanie 60 mkw. - **430 tys. zł,** gospodarstwo 3,35 ha - **190 tys. zł**	Audi Q5 (2010), Audi A4 (2015)
Sylwia Pisarek-Piotrowska (50), powiat lubelski	**252,3 tys. zł** - starostwo, **25,4 tys. zł** - wynagrodzenie w Lubelskim Ośrodku Doradztwa Rolniczego, **25,4 tys. zł** - PPK, **22,6 tys. zł** - IKZE, **4,6 tys. zł** - umowa zlecenie	Oszczędności: **140 tys. zł**. Długi: **29 tys. zł** - kredyt hipoteczny	Dom 159 mkw. - **650 tys. zł**, gospodarstwo 3,8 ha - **145 tys. zł,** działka pod domem 1,01 ha - **450 tys. zł,** udziały w gruntach rolnych (postępowanie spadkowe) - **80 tys. zł**	KIA Sportage (2023)
Łukasz Reszka (44), powiat łęczyński	**160,2 tys. zł** - stosunek pracy, **22,7 tys. zł** - dieta radnego, **9,6 tys. zł** - 800+, **300 zł** - dobry start, **6,7 tys. zł** - zasądzone koszty procesu, **6 tys. zł -** alimenty	Oszczędności: **60 tys. zł, 5 tys. euro.** Długi: **brak**	Działka budowlana 0,1015 ha - **152,3 tys. zł,** działka rekreacyjna zabudowana 0,054 ha i 0,0403 ha - **170 tys. zł**	Jeep compass (2018) - **70 tys. zł**
Dariusz Szustek (61), powiat łukowski	**258,4 tys. zł** - starostwo, **210 tys. zł** - przychód ze sprzedaży mieszkania	Oszczędności: **200 tys. zł.** Długi: **374,8 tys. zł** - kredyt hipoteczny (z synem)	Mieszkanie 26 mkw. - **260 tys. zł**, mieszkanie 39 mkw. - **700 tys. zł**, działka budowlana 0,1489 ha - **150 tys. zł,** droga dojazdowa 0,0249 ha (1/4) - **10 tys. zł**	Toyota Corolla (2016)
Dariusz Piotrowski (49), powiat opolski	**256,5 tys. zł** - starostwo, **100 tys. zł** - dochód z gospodarstwa	Oszczędności: **400 tys. zł.** Długi: **100 tys. zł** - kredyt płynnościowy	Dom 96 mkw. - **320 tys. zł,** mieszkanie 46 mkw. - **130 tys. zł,** mieszkanie 36 mkw. - **220 tys. zł,** mieszkanie 39 mkw. - **420 tys. zł,** gospodarstwo 6,69 ha - **450 tys. zł,** działka 871 mkw. (1/2) - **80 tys. zł**	ciągnik Ursus (2006), opryskiwacz (2007), Volkswagen Passat (2011), ciągnik Landini 65F (2001), Volvo V40 (2014)
Janusz Hordejuk (61), powiat parczewski	**306,3 tys. zł** - starostwo	Oszczędności: **294,2 tys. zł, 46,1 tys. zł** - PPK, **30,4 tys. zł** - IKZE. Długi: **brak**	Dom 140 mkw. - **500 tys. zł,** mieszkanie 28 mkw. - 200 tys. zł, działka 1001 mkw. - **50 tys. zł,** garaż 42 mkw. - **30 tys. zł**, działka 1022 mkw. (1/4) **- 50 tys. zł**	Mercedes Benz E212 (2015), Mercedes Benz E230 (2003)
Teresa Gutowska (59), powiat puławski	**273,6 tys. zł** - starostwo	Oszczędności**: 145 tys. zł.** Długi: **brak**	Dom 134 mkw. - **800 tys. zł,** mieszkanie 53 mkw. - **350 tys. zł,** działka pod domem 0,1 ha + garaż - **132,6 tys. zł** + **250 tys. zł,** działka gruntowa 0,4649 ha - **10 tys. zł,** działka gruntowa 3,49 ha (1/8) - **15 tys. zł**	Honda CRV (2008), Toyota Avensis (2012), przyczepa kempingowa Burnster Ventana (2001), Toyota Camry (2023)
Szczepan Niebrzegowski (65), powiat radzyński	**249,9 tys. zł** - starostwo	Oszczędności: **182 tys. zł.** Długi: **brak**	Brak	Audi A3 (2021)
Dariusz Szczygielski (62), powiat rycki	**253,6 tys. zł** - starostwo, **35,8 tys. zł** - umowa o dzieło, **1,8 tys. zł** - dochód z gospodarstwa	Oszczędności: **7,6 tys. zł, 70,7 tys. zł** - TFI/IKZE, **49,1 tys. zł** - PPK, **395 zł** - TFI/IKE, **900 euro.** Długi: **45,6 tys. zł** - kredyt na modernizację domu, **25,1 tys. zł** - kredyt na potrzeby bieżące	Dom 150 mkw. - **400 tys. zł,** gospodarstwo 2,085 ha - **302 tys. zł**	Nissan Qashqai (2014)
Stanisław Grześko (68), powiat zamojski	**254,4 tys. zł** - starostwo, **10,5 tys. zł** - emerytura, **4,2 tys. zł** - dodatek sołtysa	Oszczędności: **30,3 tys. zł, 1,1 tys. euro**. Długi: **37,1 tys. zł** - kredyt na remont domu, **205,9 tys. zł** - kredyt na cele mieszkaniowe	Dom 134 mkw. - **280 tys. zł,** gospodarstwo 3,49 ha - **140 tys. zł**	Audi A4 (2013)

REG

eprasa.pl e5e3e9df30

Śledczy pracują także nad sprawą myśliwego podejrzanego o zastrzelenie swojego kolegi koło Milejowa

Nowy zarzut dla myśliwego podejrzanego o zastrzelenie człowieka. Chodzi o jego dziecko

Podejrzany o zabójstwo 60-letniego mężczyzny myśliwy Sławomir A. wyszedł z aresztu za kaucją. Tymczasem śledczy wciąż ustalają przebieg tragedii z 16 sierpnia ub.r. Po przesłuchaniu syna 40-latka mężczyźnie postawiono kolejny zarzut. Do końca zbliża się za to śledztwo drugiego z myśliwych z regionu, także podejrzanego o zabójstwo.

Wyszedł na wolność. Cena: milion złotych

Spore kontrowersje wywołała grudniowa decyzja Sądu Apelacyjnego w Lublinie, który dał Sławomirowi A. możliwość opuszczenia aresztu po wpłaceniu poręczenia majątkowego w wysokości 1 mln zł. Na zupełnie innym stanowisku stała prokuratura, która oczekiwała utrzymania tymczasowego aresztowania dla podejrzanego.

Mężczyzna jest już na wolności. 40-latka objęto dozorem policji - mężczyzna musi zgłaszać się we właściwej jednostce policji trzy razy w tygodniu. Do tego ma zakaz opuszczania kraju połączony z zatrzymaniem paszportu.

Kwota poręczenia może robić wrażenie, ale warto podkreślić, że podejrzany to syn regionalnego potentata branży mięsnej, właściciela m.in. sieci sklepów mięsnych.

Andrzej wyszedł przed furtkę. I zginął tragicznie

60-letni Andrzej R. zginął od kuli wystrzelonej z broni myśliwskiej, gdy 16 sierpnia ub.r. wyszedł przed furtkę swojej działki w miejscowości Młyniska w gm. Michów (pow. lubartowski).

Tuż obok, w pobliżu swojego pola kukurydzy, polowanie wykonywał Sławomir A., na co dzień mieszkaniec gminy Puławy. To on zadzwonił po służby ratunkowe. Policjanci ustalili, że to właśnie 40-latek oddał śmiertelny strzał do Andrzeja R. Mężczyzna był trzeźwy. Przy oddawaniu strzału miał pomylić 60-latka z dzikiem.

Kluczowy świadek: nastoletni syn podejrzanego

Pozwalając podejrzanemu na wyjście z aresztu za poręczeniem, sąd uznał, że nie wpłynie to negatywnie na przebieg śledztwa. Tymczasem prokuratura wówczas jeszcze nie doprowadziła do przesłuchania najważniejszego świadka w sprawie - nastoletniego syna Sławomira A. (co wykonano dopiero kilka tygodni po wyjściu na wolność podejrzanego). Dziecko bowiem towarzyszyło ojcu podczas polowania, jednak chłopiec miał zostać odwieziony w pośpiechu z miejsca tragedii jeszcze przed przyjazdem służb.

Fot. Policja/Archiwum

Mężczyzna spędził cztery miesiące w areszcie, ale w grudniu sąd pozwolił mu wyjść za kaucją. Prokurator w ostatnich tygodniach doszedł do wniosku, że Sławomir A. powinien odpowiedzieć za jeszcze jeden czyn

prok. Marcin Kozak
Prokuratura Okręgowa w Lublinie

Oczekujemy na opinie z zakresu badań biologicznych oraz uzupełniającą z zakresu daktyloskopii. Planowane jest zasięgnięcie opinii z zakresu balistyki i łowiectwa

Sąd zakazał podejrzanemu kontaktowania się ze świadkami, czyli dwoma pozostałymi myśliwymi, którzy brali udział w feralnym polowaniu. Sławomir A. nie ma natomiast zakazu kontaktowania ze... swoim nastoletnim synem.

Nowy zarzut dla myśliwego

Tymczasem śledztwo jest w toku, trwają zaplanowane czynności dowodowe.

- Oczekujemy na sporządzenie opinii z zakresu badań biologicznych oraz uzupełniającej z zakresu daktyloskopii (odciski palców - przyp. red.), a także planowane jest zasięgnięcie opinii z zakresu balistyki i łowiectwa - informuje prokurator Marcin Kozak, p.f. rzecznika prasowego Prokuratury Okręgowej w Lublinie.

Jak się okazuje, prokurator doszedł do wniosku, że Sławomir A. powinien odpowiedzieć za jeszcze jeden czyn.

- Dotychczas przeprowadzone czynności pozwoliły na uzupełnienie Sławomirowi A. zarzutów o czyn z ustawy Prawo łowieckie (...), polegający na tym, że 16 sierpnia 2025 roku w miejscowości Młyniska wykonywał polowanie w obecności dziecka: 13-letniego Dawida A. - mówi prok. Marcin Kozak.

Artykuł ten brzmi: „Kto wykonuje polowanie w obecności lub przy udziale dziecka do 18. roku życia podlega grzywnie, karze ograniczenia wolności albo pozbawienia wolności do roku.

Nie zmienił się natomiast główny zarzut postawiony Sławomirowi A. - zarzut zabójstwa. Czyn ten w Kodeksie karnym jest zagrożony karą od dziesięciu lat pozbawienia wolności do nawet dożywocia.

Myśliwy zastrzelił myśliwego?

To niejedyne śledztwo prowadzone ws. myśliwego podejrzanego o oddanie śmiertelnego strzału do człowieka. W listopadzie ub.r. w pobliżu Milejowa (pow. łęczyński) Dariusz L. polował ze swoim kolegą, Andrzejem L. Starszy z mężczyzn został śmiertelnie postrzelony w klatkę piersiową. Dariusz L. jest podejrzany o zabójstwo swojego znajomego - według ustaleń śledczych miał pomylić kolegę z dzikiem i oddać do niego dwa strzały z myśliwskiej ambony z odległości 167 m. Mężczyzna został aresztowany, ale sąd w lutym pozwolił mu wyjść na wolność po wpłacie 100 tys. zł poręczenia majątkowego. Śledztwo jest na ostatniej prostej.

- W miejscu zdarzenia został przeprowadzony eksperyment procesowy, by odtworzyć przebieg tego zdarzenia i zweryfikować ewentualne twierdzenia, które składał podejrzany. Czekamy na opinie biegłych z zakresu balistyki, psychiatryczną oraz w kwestii DNA. Do tego na opinię uzupełniającą z zakresu medycyny sądowej. Gdy tylko te opinie wpłyną do prokuratury, wyznaczony zostanie termin końcowego zaznajomienia i sprawa zostanie zakończona aktem oskarżenia - wyjaśnia prok. Marcin Kozak.

Zarzut dla Dariusza L. nie uległ zmianie.

Dominik Smagała

Nie tylko wlepiają mandaty. Miła policyjna interwencja drogówki

POWIAT OPOLSKI:
Nie mandat, nie pościg i nie groźna interwencja, ale... zwykła ludzka pomoc. Policjanci z opolskiej drogówki pokazali, że policyjna służba to także codzienne wsparcie mieszkańców w drobnych, ale ważnych sytuacjach.

Do zdarzenia doszło podczas piątkowych (22 maja) działań „Bezpieczny Jednoślad" prowadzonych na terenie gminy Wilków. Funkcjonariusze Wydziału Ruchu Drogowego Komendy Powiatowej Policji w Opolu Lubelskim patrolowali okolicę, gdy zauważyli stojącą przy drodze starszą kobietę i rower, przy którym wyraźnie próbowała coś naprawić.

Fot. KPP Opole Lubelskie

Seniorka nie potrafiła poradzić sobie z naprawą roweru. Na szczęście z pomocą przybyli mundurowi

- Każda interwencja policjantów jest inna i należy być przygotowanym na różne scenariusze. Ludzie potrzebują pomocy w różnych życiowych sytuacjach. Niektóre z nich wymagają jedynie poświęcenia chwili czasu i chęci pomocy. I taką interwencję ostatnio przeprowadzili policjanci z Wydziału Ruchu Drogowego Komendy Powiatowej Policji w Opolu Lubelskim - podkreśla podkomisarz Katarzyna Bigos, rzeczniczka prasowa Komendy Powiatowej Policji w Opolu Lubelskim.

Policjanci zatrzymali się i zapytali, czy potrzebuje pomocy. Seniorka wyjaśniła, że podczas jazdy spadł jej łańcuch, a mimo prób nie potrafi samodzielnie usunąć usterki.

Mundurowi bez chwili wahania zabrali się do pracy. Po kilku minutach rower był już sprawny, a mieszkanka powiatu opolskiego mogła bezpiecznie kontynuować podróż.

– Ta sytuacja po raz kolejny pokazuje, że policyjna służba to nie tylko reagowanie na przestępstwa i wykroczenia, ale także codzienna pomoc mieszkańcom w trudnych sytuacjach. Policjanci z opolskiej komendy każdego dnia udowadniają, że hasło „Pomagamy i chronimy" ma dla nich realne znaczenie – dodaje podkomisarz Katarzyna Bigos.

Agnieszka Gołębiowska

REG

eprasa.pl e5e3e9df30

Natalia Kursa z tytułem Miss LV Bet

Reprezentantka Dęblina Natalia Kursa odniosła znaczący sukces w konkursie Polska Miss Województwa Lubelskiego. W gronie 24 finalistek z całego regionu zdobyła tytuł Miss LV Bet, który zapewnił jej automatyczny awans do ogólnopolskiego finału konkursu.

Finałowa gala odbyła się w Hotelu Victoria w Lublinie i zgromadziła kandydatki z całego województwa lubelskiego. Natalia reprezentowała powiat rycki, mierząc się z 23 rywalkami.

- Udało mi się dostać do ogólnopolskiego etapu, więc przede mną kolejny ogromny krok w tej przygodzie. Bardzo się cieszę i jestem wdzięczna za tę szansę - mówi Natalia.

Jak podkreśla, poziom konkursu był bardzo wysoki, a emocje towarzyszące gali ogromne. - Było 23 rywalki, dlatego tym bardziej stres i emocje były ogromne. Każda dziewczyna prezentowała wysoki poziom i dawała z siebie wszystko - wspomina.

Od spontanicznej decyzji do wielkiego sukcesu

Jeszcze kilka miesięcy temu Natalia nie planowała udziału w konkursie piękności. Jak sama przyznaje, decyzja o zgłoszeniu była całkowicie spontaniczna. - Sama raczej nie wpadłabym na to, żeby się zgłosić, bo nie był to mój wcześniej zaplanowany cel. Dużą rolę odegrała moja szefowa, która mnie do tego mocno zmotywowała i dodała mi odwagi. Przełamałam się i pomyślałam: „czemu nie?". Uznałam, że to może być coś nowego, ciekawego i przede wszystkim coś, co pozwoli mi wyjść ze strefy komfortu - opowiada.

Początkowo traktowała udział przede wszystkim jako przygodę i okazję do zdobycia nowych doświadczeń. - Nie miałam żadnej presji ani konkretnych oczekiwań. Chciałam po prostu spróbować czegoś innego, zobaczyć, jak to wygląda od środka i przeżyć coś, czego wcześniej nie znałam. Z czasem zaczęłam to traktować poważniej, bo pojawiły się kolejne etapy i większe emocje - dodaje.

Dzień pełen emocji

Finałowa gala poprzedzona była wielogodzinnymi przygotowaniami. Dzień rozpoczął się dla Natalii już o świcie. - Przygotowania zaczęłam od godziny 6:30, ponieważ o 12:00 musiałam być już na próbach. Sama gala rozpoczęła się o godzinie 18.00. To był bardzo intensywny dzień pełen emocji, makijaży, fryzur i ostatnich poprawek przed wyjściem na scenę - opowiada.

Reprezentantka Dęblina Natalia Kursa odniosła znaczący sukces w konkursie Polska Miss Województwa Lubelskiego. W gronie 24 finalistek z całego regionu zdobyła tytuł Miss LV Bet, który zapewnił jej automatyczny awans do ogólnopolskiego finału konkursu

Tytuł Miss LV BET (lub Polska Miss LV BET) to jedno z wyróżnień (dodatkowych) przyznawanych uczestniczkom podczas regionalnych etapów konkursu piękności Polska Miss. Laureatki tego tytułu, podobnie jak zdobywczynie głównych koron, zyskują bezpośredni awans do ogólnopolskiego półfinału konkursu

Choć dla wielu uczestniczek stres jest naturalnym elementem konkursu, w przypadku Natalii wyzwanie miało dodatkowy wymiar. Otwarcie mówi o swoich zmaganiach z napadami lęku i atakami paniki. - Dla mnie to było duże wyzwanie psychiczne, bo zmagam się z napadami lęku i atakami paniki, więc emocje były momentami naprawdę ogromne. Mimo tego starałam się opanować stres i po prostu cieszyć się chwilą - dodaje.

W tych trudnych momentach mogła liczyć na wsparcie najbliższych. - Tego dnia największe wsparcie miałam od osób, które bardzo mnie motywowały i pomagały mi opanować stres. Przy mnie była mama Krysia, brat Piotrek, bratowa Julita oraz mój znajomy Tomasz. Reszta osób, które nie mogły być na miejscu, oglądała transmisję na żywo - mówi.

Fryzjerka z pasją i mama

Na co dzień Natalia pracuje jako fryzjerka w salonie Beauty UA.

Jednocześnie przyznaje, że największą motywacją pozostaje dla niej rodzina, a szczególnie syn. - Najważniejsze dla mnie jest szczęście mojego synka. Chciałabym, żeby dorastał w miłości i poczuciu bezpieczeństwa. Marzę też o własnym salonie fryzjerskim i stworzeniu czegoś swojego, opartego na pasji. Małymi krokami staram się to realizować - dodaje.

Zdobycie tytułu Miss LV Bet oznacza automatyczny awans do etapu ogólnopolskiego. Dokładny termin finału nie został jeszcze ogłoszony, jednak Natalia już przygotowuje się do kolejnego wyzwania. - Teraz przede mną przygotowania do ogólnopolskiego etapu. Na ten moment czekamy jeszcze na więcej szczegółów i oficjalny termin gali - mówi.

Jak sama podkreśla, w konkursach tego typu kluczowe są nie tylko wygląd i prezentacja sceniczna, ale przede wszystkim autentyczność. - Najważniejsza jest osobowość i naturalność. Trzeba pokazać siebie taką, jaka jest się naprawdę. Liczy się pewność siebie, sposób bycia, zaangażowanie i pozytywna energia - dodaje.

mp

» DODATEK TELEWIZYJNY

PIĄTEK 5 Czerwca

TVP 1 (DVB-T)

7.00 Msza św. na Jasnej Górze **7.30** Welon, fura i brawura (1) **8.00** Serwis Info **8.15** Czterdziestolatek (5): Kondycja fizyczna, czyli walka z metryką **9.15** Ranczo (48): Bohaterski strajk **10.15** Komisarz Alex (57): Zabójczy gaz **11.05** Ojciec Mateusz (163): Osaczenie **12.00** Serwis Info **12.10** Agrobiznes **12.40** Magazyn rolniczy **12.55** Najsilniejsi na sawannie **14.00** Złoty chłopak (306)

15.00 Serwis Info – magazyn
15.25 Gra słów. Krzyżówka
16.00 Dziedzictwo (939)
17.00 Teleexpress
17.25 Jaka to melodia?
18.05 Reporterzy – magazyn
18.25 Akacjowa 38 (884)
19.30 19.30
19.40 Pytanie dnia
20.00 63. KFPP w Opolu: Premiery – transmisja
21.55 63. KFPP w Opolu: Hip-hop. Jedno podwórko 2 – transmisja festiwalu
23.50 Z biegiem lat, z biegiem dni (3-opis**, 4)** – serial obyczaj. Polska 1980 Reż. Andrzej Wajda, Edward Kłosiński Julka, córka pani Chomińskiej, z zapałem i nie bez sukcesów uprawia malarstwo. Niebawem wchodzi jednak w wiek zdatny do zamążpójścia i matka postanawia wydać ją za jakiegoś zamożnego kandydata.
2.35 Wałęsa. Człowiek ★★★ **z nadziei** – film biograficzny Polska 2013 Reż. Andrzej Wajda, wyk. Robert Więckiewicz, Agnieszka Grochowska

TVP 2 (DVB-T)

5.30 M jak miłość (1770) **6.25** Anna Dymna – spotkajmy się (445) **6.55** Barwy szczęścia (3328) **7.30** Pytanie na śniadanie – program inf.-publicystyczny **11.30** Operacja zdrowie **12.05** Rodzinka.pl (4): Siła argumentu, argument siły **12.35** Koło fortuny **13.15** Panna młoda (114) – serial obycz. Turcja 2024 **14.05** Va banque **14.35** Na sygnale (848): Na ostrzu noża – serial obycz. Polska 2026

15.05 La Promesa – pałac tajemnic (405)
16.00 Koło fortuny – teleturniej
16.35 Familiada – teleturniej
17.20 Panna młoda (115)
18.15 Va banque – teleturniej
18.50 Jeden z dziesięciu
19.25 Barwy szczęścia (3328) – serial Polska 2026
19.55 Domowe patenty – felieton
20.05 Rodzinka.pl (295)
20.40 Papillon. Motylek ★★★★ – dramat obyczaj. Czechy/Hiszp./USA 2017 Reż. Michael Noer, wyk. Charlie Hunnam
23.00 Człowiek w żelaznej ★★★ **masce** – film historyczny USA/Francja 1998 Reż. Randall Wallace, wyk. Leonardo DiCaprio, Jeremy Irons, John Malkovich Muszkieterowie postanawiają zemścić się na okrutnym królu, osadzając na tronie jego brata, trzymanego w więzieniu w żelaznej masce.
1.15 Dla ciebie wszystko ★★★ – melodramat USA 2014
3.25 Księżniczka na Manhattanie ★★★ – komedia romantyczna USA/Kanada 2022

Polsat (DVB-T)

5.25 Telezakupy TV Okazje – program promocyjno-reklamowy **6.00** Nowy dzień – magazyn informacyjny telewizji Polsat **8.00** Halo tu Polsat – program informacyjno-publicystyczny **11.30** Gliniarze (820-822): Przynęta / Kanciarze / Pojedynek – serial fabularno-dokumentalny Polska 2023 **14.40** Dlaczego ja? (1462): Błędy młodości – serial fabularno-dokumentalny Polska 2025

15.50 Wydarzenia
16.10 Pogoda
16.15 Interwencja – magazyn
16.30 Na ratunek 112 (1059)
17.00 Gliniarze (1027): Złoto W lesie zostają odkryte zwłoki młodej kobiety i szczątki zaginionego rok wcześniej mężczyzny. Natalia i Kuba sprawdzają hipotezę, że sprawcą jest seryjny zabójca.
18.00 Pierwsza miłość (4231) – serial Polska 2026
18.50 Wydarzenia
19.20 Gość „Wydarzeń"
19.50 Piraci z Karaibów: Klątwa ★★★★ **Czarnej Perły** – film przyg. USA 2003 Reż. Gore Verbinski, wyk. Johnny Depp, Orlando Bloom, Keira Knightley
23.00 Nowy początek ★★★★ – film sf USA/Kanada 2016 Reż. Denis Villeneuve, wyk. Amy Adams, Jeremy Renner, Forest Whitaker
1.30 Ksiądz – film sensacyjny ★★★ USA 2011 Reż. Scott Stewart, wyk. Paul Bettany, Karl Urban, Cam Gigandet
3.30 Nasz nowy dom

TVN (DVB-T)

5.00 Nauka jazdy (24) **5.40** Uwaga! – magazyn**5.55** Ukryta prawda (1659) **6.50** Kuchenne rewolucje: Łódź – „Świńskie sprawki" **7.45** Dzień Dobry TVN – program informacyjno-publicystyczny **11.30** Gliniarze (820-822): Przynęta / Kanciarze / Pojedynek – serial fabularno-dokumentalny Polska 2023 **14.40** Dlaczego ja? (1462): Błędy młodości – serial fabularno-dokumentalny Polska 2025

16.50 Szpital św. Anny (40) Dzień przed ślubem z Filipem Zosia odwiedza Sandrę i Kalinkę. Michalina Rataj przekazuje Kai nowe wieści w sprawie Wrońskiego.
17.55 Detektywi (139)
19.00 Fakty
19.35 Raport Roland Garros
19.50 Uwaga! – magazyn
20.00 Diuna – film sf ★★★★ USA/Kanada 2021 Reż. Denis Villeneuve, wyk. Timothée Chalamet, Rebecca Ferguson, Zendaya
23.20 Zakonnica ★★★ – horror USA 2018 Reż. Corin Hardy, wyk. Demián Bichir, Taissa Farmiga, Jonas Bloquet Kiedy młoda zakonnica ginie w klasztorze w Rumunii, Watykan wysyła księdza i nowicjuszkę, by przyjrzeli się sprawie. Ryzykując życie, odkrywają sekret zakonu.
1.20 Plan ucieczki ★★★ – film sens. USA 2013 Reż. Mikael Håfström, wyk. Sylvester Stallone, Arnold Schwarzenegger
3.45 Kuba Wojewódzki

TVN 7 (DVB-T)

6.50 Szkoła (702, 703) **8.45** Ukryta prawda (1312, 1394, 1395) **11.55** W-11 Wydział Śledczy (1023-1025) **14.00** Detektywi (97) **15.00** Szpital (743) **16.00** Sędzia Anna Maria Wesołowska (470, 471) **18.00** Sekrety życia (33) **19.00** Ukryta prawda (1504) **20.00** ★★★ Seks w wielkim mieście – komedia romant. USA 2008, reż. Michael Patrick King, wyk. Sarah Jessica Parker, Kim Cattrall **23.10** ★★★★ Wzgórza marzeń – musical USA 2021, reż. Jon M. Chu, wyk. Anthony Ramos **2.05** Lego Ninjago – film anim. USA/Dania/Australia 2017

TVP Kultura (DVB-T)

10.10 ★★★★ Uczta Babette – dram.a Dania 1987 **12.15** Roman Wilhelmi – „Podróże w czasie" **12.55** Humor Wiesława Michnikowskiego **14.00** ★★★ Jesienią o szczęściu – dram. Polska **15.15** ★★★★ Nasz człowiek w Hawanie – film obycz. W. Bryt. 1959 **17.10** Zmiennicy (11) **18.20** Video Killed the Radio Star **18.55** Pan wzywał, Milordzie? (5) **20.00** ★★★★ Królowa Margot – film hist. Fr./Wł. 1994 **22.45** Powrót Sherlocka Holmesa (1) **23.55** ★★★ Nigdy nie mów nigdy – film sens. W. Bryt./USA 1983

TVP Sport (DVB-T)

8.15 Piłka nożna: Francja – Wybrzeże Kości Słoniowej **10.15** Piłka nożna: 2. półfinał **12.15** Piłka nożna (tow.): Polska – Nigeria **14.30** Mundial. Teatr emocji **15.30** Hokej na lodzie: NHL **17.15** Studio **17.55 (L)** Piłka nożna: Eliminacje MŚ (k) strefy UEFA: Polska – Francja **20.20 (L)** Koszykówka uliczna 3x3: MŚ w Warszawie: 5. dzień – turniej (k) **22.15** Sportowy wieczór **22.45** Piłka nożna: Eliminacje MŚ (k) strefy UEFA: Polska – Francja **0.55** Boks: Mario Barrios – Manny Pacquiao **2.00 (L)** Koszykówka: NBA

TV 4 (DVB-T)

6.00 Strażnik Teksasu (10, 11) **7.55** Bogaty dom – biedny dom (126) **8.55** Policjantki i policjanci (460, 461) **10.55** Na ratunek 112 (1120, 479) **11.55** Dlaczego ja? (1547, 1548) **13.55** Trudne sprawy (1316-13-18) **16.55** Policjantki i policjanci (1374) **18.00** Łowcy skarbów. Kto da więcej (61) **19.00** Policjantki i policjanci (1375) **20.00** Gwiazdy kabaretu (170, 178) **22.05** ★★★★ Ewolucja planety małp – film sf USA/W. Bryt./Kanada 2014, reż. Matt Reeves, wyk. Andy Serkis, Gary Oldman **0.50** STOP Drogówka (374) **1.55** Love Island. Wyspa miłości (6)

TV Trwam (DVB-T)

11.35 Natura et Homo **12.20** Głos serca (126) **13.05** Woda i las. Źródło życia na Ziemi **13.30** Msza św. z Jasnej Góry **14.30** Drzwi do lasu **15.00** Modlitwa w Godzinie Miłosierdzia **15.20** Mocni w wierze **16.10** Natura obiektywnie **16.40** Wielkopolanie nad Wisłą **17.30** Łączy nas historia **18.15** Westerplatte młodych **19.00** Warto zauważyć... w mijającym tygodniu **19.30** Historie Starego Testamentu – film animowany **19.45** Modlitwa z telefonicz. udziałem dzieci **20.00** Informacje **20.20** Różaniec **21.00** Apel Jasnogórski

TV Puls (DVB-T)

8.00 Kobra – oddział specjalny (3, 4) **10.00** Maria z przedmieścia (5, 6) **11.55** Nie igraj z aniołem (89) **12.55** Wspaniałe stulecie (23) **13.45** ★★★★ Ja cię kocham, a ty śpisz – komedia rom. USA 1995 **15.55** ★★★ Kariera frajera – komedia USA 1998 **17.45** ★★★ Pożyczony narzeczony – komedia romant. USA 2011 **20.00** ★★ Transporter: Nowa moc – film sensac. Francja. 2015 **22.00** ★★★★ Non stop – film sens. W. Bryt./Fr./USA/Kan. 2014 **0.05** ★★★ Kobiety mafii – film sensac. Polska 2018

★★★★★ koniecznie ★★★★ zdecydowanie tak ★★★ możesz ★★ nie musisz ★ zdecydowanie nie **(L)** na żywo

DVB-T stacje dostępne w naziemnej telewizji cyfrowej

REG

eprasa.pl e5e3e9df30

SOBOTA 6 Czerwca

TVP 1

7.00 Msza św. na Jasnej Górze **7.40** Rok w ogrodzie **8.05** Rok w ogrodzie extra **8.20** Pełnosprawni **8.50** Ranczo (49): Debata **9.50** Komisarz Alex (58) **10.45** Ojciec Mateusz (164) **11.40** Mali mieszkańcy Półwyspu Iberyjskiego: Zadziwiający tancerze i potomkowie smoków **12.55** ★★★ Fanfan Tulipan – film przygodowy Francja 2003 **14.40** Domowe patenty **14.45** Okrasa łamie przepisy

15.20 Tacy byliśmy: Na opolskiej scenie – cykl reportaży
16.00 Dziedzictwo (940)
17.00 Teleexpress
17.15 Orędzie arcybiskupa Adriana Galbasa na Święto Dziękczynienia
17.30 Rolnik szuka żony (1) Edycja programu z 2025 roku, pełnego marzeń i wielkich emocji. Marta Manowska spotyka się z Barbarą, Arkadiuszem, Gabrielem, Krzysztofem i Rolandem, którzy szukają prawdziwej miłości.
18.40 Jaka to melodia?
19.30 19.30
19.45 Pytanie dnia
20.00 63. KFPP w Opolu: „Autobiografia" – jubileusz Bogdana Olewicza
21.55 63. KFPP w Opolu: Kabaret Neo-Nówka. 26-lecie – transmisja
23.40 Z biegiem lat, z biegiem dni (5, 6) – serial obyczaj. Polska 1980
2.15 Tylko strach – dramat ★★★★ obyczajowy Polska 1993 Reż. Barbara Sass, wyk. Anna Dymna, Dorota Segda, Jerzy Trela

TVP 2

5.10 Barwy szczęścia (3324, 3325) **6.25** M jak miłość (1913) **7.30** Pytanie na śniadanie – program inform.-publicystyczny **10.55** Górna półka smaku – magazyn **11.25** Zmiennicy (1): Ceny umowne – serial komediowy Polska 1986 **12.30** Festiwal Zaczarowanej Piosenki **13.05** Panna młoda (115) – serial obyczaj. Turcja 2024 **14.00** Familiada **14.35** Koło fortuny – teleturniej

15.15 Szansa na sukces. Opole 2026: Big Cyc – show
16.20 Na dobre i na złe (983) – serial obycz. Polska
17.20 Panna młoda (116)
18.15 Va banque – teleturniej
18.45 Wyższa Szkoła Jazdy
19.10 Słowo na niedzielę
19.25 Rodzinka.pl (296): Staszek Natalia zaprasza Paulę do domu. Ludwik próbuje ocieplić relacje z Adelą. Boscy z przyjaciółmi wspominają zmarłego rówieśnika. Natalia chce namówić Ludwika na zmianę stylu życia na zdrowszy.
20.00 Strażnik – thriller USA 2006 ★★★ Reż. Clark Johnson, wyk. Michael Douglas, Kiefer Sutherland, Eva Longoria
21.55 W deszczowy dzień ★★★ **w Nowym Jorku** – komedia romantyczna USA 2019 Reż. Woody Allen, wyk. Timothée Chalamet, Elle Fanning, Selena Gomez
23.35 Papillon. Motylek ★★★★ – dramat obyczajowy Czechy/Hiszpania/USA 2017
2.00 Człowiek w żelaznej ★★★ **masce** – film historyczny USA/Francja 1998

Polsat

5.40 Telezakupy TV Okazje **6.00** Nowy dzień **8.00** Halo tu Polsat – program informacyjno-publicystyczny **11.20** Ewa gotuje **11.55** ★★★ Dziennik cwaniaczka – komedia USA/W. Bryt. 2010, reż. Thor Freudenthal, wyk. Zachary Gordon, Robert Capron **13.50** ★★★ Pokojówka na Manhattanie – komedia USA 2002, reż. Wayne Wang, wyk. Jennifer Lopez, Ralph Fiennes, Natasha Richardson

16.20 Kochaj albo rzuć ★★★★ – komedia Polska 1977 Reż. Sylwester Chęciński, wyk. Władysław Hańcza, Irena Karel, Anna Dymna
18.50 Wydarzenia
19.15 Prezydenci i premierzy
19.55 Świętokrzyska Gala Kabaretowa 2025
23.15 Venom – film sensacyjny ★★★ USA/Chiny 2018 Reż. Ruben Fleischer, wyk. Tom Hardy, Michelle Williams, Riz Ahmed Eddie poświęcił życie, aby zdemaskować firmę Life Foundation. Obsesja zniszczyła mu karierę i związek z Anną. Pewnego dnia jego ciało zostaje opanowane przez obcego zwanego Venomem.
1.45 Złoto pustyni – dramat woj. ★★★★ USA/Australia 1999 Reż. David O. Russell, wyk. George Clooney, Mark Wahlberg, Ice Cube Amerykanie prowadzą działania wojenne w Iraku. Major Archie zdobywa informacje o złocie ukrytym przez Saddama Husajna gdzieś na pustyni.
4.10 Kabaretowa Ekstraklasa

TVN

5.15 Nauka jazdy (25) **5.40** Uwaga! **5.55** Ukryta prawda (1660) **6.50** Pogromcy chaosu (5) **7.45** Dzień Dobry TVN – program inform.-publicyst. **11.30** Na Wspólnej (4221-4223) **13.25** Młode gliny (2) – serial kryminalny Polska **14.30** ★★★ Clifford. Wielki czerwony pies – film familijny USA/Kanada/Wielka Brytania 2021, reż. Walt Becker, wyk. Darby Camp, Jack Whitehall, Tony Hale

16.35 Poszukiwacze zaginionej ★★★★ **arki** – film przyg. USA 1981
19.00 Fakty
19.35 Raport Roland Garros
19.45 Uwaga! – magazyn
20.00 P.S. Kocham Cię ★★★★ – melodr. USA 2007 Reż. Richard LaGravenese, wyk. Hilary Swank, Gerard Butler, Harry Connick Jr.
22.45 Trzy tysiące lat tęsknoty ★★★ – dramat obyczaj. USA/Australia 2022 Reż. George Miller, wyk. Tilda Swinton, Idris Elba, Alyla Browne
0.55 Dom w głębi lasu ★★★★ – horror USA/Kanada 2011 Reż. Drew Goddard, wyk. Kristen Connolly, Chris Hemsworth Grupa przyjaciół wybiera się na weekend do domku w głębi lasu. Odczytanie fragmentu starego pamiętnika sprawia, że w chacie objawiają się złowrogie siły.
3.00 Szpital św. Anny (106)
4.00 Uwaga! – magazyn
4.15 Nauka jazdy
4.45 Recepta na stary dom – serial dok. USA 2018

TVN 7

6.15 Wiza na miłość: pierwsze spotkanie (16) **7.10** New Looney Tunes (19-21) **7.55** Sonic: Szybki jak błyskawica II – film anim. USA/Jap./Kan./W. Bryt. 2022 **10.25** Zgłoś remont (1) **11.25** Mówię Wam (16) **12.40** Ukryta prawda (1386, 1387) **14.45** Szpital św. Anny (1, 2) **16.45** Detektywi (321) **17.45** ★★★ Bardzo dziki Zachód – film sens. USA 1999 **20.00** ★★★ Ocean's 8 – kom. sens. USA 2018, reż. Gary Ross, wyk. Sandra Bullock **22.20** ★★★★ Wszystko wszędzie naraz – kom. USA 2022 **1.05** ★★★★ Efekt motyla – thriller USA/Kan. 2004 **3.30** Fachowcy (18)

TV 4

5.30 Telezakupy TV Okazje **6.00** Łowcy skarbów. Kto da więcej (182) **7.00** Galileo (1136, 1137) **9.05** #JesteśmyDlaDzieci (331) **9.30** Galileo (1138) **10.30** Mini Galileo (72) **10.40** Galileo (1200, 1201) **12.45** ★★★ Bezsenność w Seattle – komedia rom. USA 1993, reż. Nora Ephron, wyk. Meg Ryan, Tom Hanks **14.55** Policjantki i policjanci (1426-1430) – serial obyczaj. Polska 2026 **20.00** Sprawiedliwi. Trójmiasto (105-108) – serial krym. Polska 2026 **0.00** Gwiazdy kabaretu (50, 177) **2.05** STOP Drogówka (349) **3.05** Interwencja (5911)

TVP Kultura

9.40 ★★★ Zabawa w chowanego – film obycz. Polska 1986 **10.45** Kosmos 1999 **11.50** Wenecja, miasto wyrosłe z bagien **13.00** ★★★ Duma i namiętność – dram. obycz. USA 1957 **15.25** Kariera Nikodema Dyzmy (1) **16.30** ★★★★ Uczta Babette – dramat Dania 1987 **18.25** Kantor i Jarema. Powrót do Wenecji **19.00** Konkurs Eurowizji dla Młodych Muzyków – Erywań – Armenia 2026 **21.15** ★★★ Kraina wielkiego nieba – dram. USA 2018 **23.10** ★★★★ Królowa Margot – film hist. Fr./Włochy/Niemcy 1994

TV Trwam

11.30 Podróż Apostolska Papieża Leona XIV do Hiszpanii **12.03** Informacje **13.30** Msza święta z Jasnej Góry **14.20** Muzyczne chwile **14.45** Jak wygrać małżeństwo? **15.00** XXX Spotkanie Młodych Lednica 2000 **16.10** Historia PL **17.00** Polka **17.30** XXX Spotkanie Młodych Lednica 2000 **18.15** Rozmowy niedokończone **19.30** Manna z nieba **19.45** Modlitwa z telefonicz. udziałem dzieci **20.00** Informacje **20.30** Podróż Apostolska Papieża Leona XIV do Hiszpanii **22.00** XXX Spotkanie Młodych Lednica 2000

TVP Sport

8.35 Koszykówka uliczna 3x3: MŚ w Warszawie: 5. dzień – turniej kobiet i mężczyzn – 1/8 finału – trzy wybrane mecze **10.05** Koszykówka: NBA: Finał – 2. mecz **12.10** Droga do mundialu **13.15** Studio **13.40** (L) Piłka nożna: Betclic 2. Liga: Baraż – finał **16.45** Studio **16.55** (L) Koszykówka uliczna 3x3: MŚ w Warszawie: 6. dzień – turniej kobiet i mężczyzn – ćwierćfinały **22.00** Sportowy wieczór **22.25** (L) Boks: Chris Billam-Smith – Ryan Rozicki **2.00** (L) Hokej na lodzie: NHL: Finał – 3. mecz

TV Puls

5.00 Dyżur (31, 32) **6.00** Kobra – oddział specjalny (1, 3-4) **9.00** Taki jest świat (23, 22) **10.00** Lombard. Życie pod zastaw (484-489, 964-967) **20.00** ★★★ Anna – film sens. Fr. 2019, reż. Luc Besson, wyk. Sasha Luss, Helen Mirren **22.20** ★★★ Kandahar – film sens. USA/Arab. Saud. 2023, reż. Ric Roman Waugh, wyk. Gerard Butler **0.55** ★★★ Kobiety mafii 2 – film sens. Polska 2019, reż. Patryk Vega, wyk. Angie Cepeda, Agnieszka Dygant **3.45** Taki jest świat (23) **4.15** Menu na miarę (1)

★★★★★ koniecznie ★★★★ zdecydowanie tak ★★★ możesz ★★ nie musisz ★ zdecydowanie nie (L) na żywo

DVB-T stacje dostępne w naziemnej telewizji cyfrowej

NIEDZIELA 7 Czerwca

TVP 1

7.00 Msza św. w Krakowie Łagiewnikach **8.00** Tydzień **8.30** Alternatywy 4 (9): Upadek **9.50** Stawka większa niż życie (1): Wiem, kim jesteś **10.55** Ojciec Mateusz (165): Piotruś Pan **11.55** Między ziemią a niebem **12.00** Anioł Pański **12.15** Między ziemią a niebem **12.45** Portret kapłana (11): Ks. Krystian SDB **13.05** Planeta zmian II (1): Malediwy, USA i Grenlandia **14.15** Dom (19)

16.00 Dziedzictwo (941) – serial obycz. Turcja 2020
17.00 Teleexpress
17.35 Żona dla Polaka (1) – reality show Polska 2024 Czterech kawalerów polskiego pochodzenia mieszkających w USA – Mariusz, Mateusz, Sebastian i Łukasz – postanawia odnaleźć swoją drugą połówkę wśród kobiet, któe przyleciały z Polski.
18.40 Jaka to melodia?
19.30 19.30
19.45 Pytanie dnia
20.00 63. KFPP w Opolu: 45 lat – jubileusz Lady Pank
23.50 Z biegiem lat, z biegiem dni (7, 8-opis) – serial obyczaj. Polska 1980 Reż. Andrzej Wajda, wyk. Leszek Piskorz, Anna Polony, Jerzy Bińczycki Nadchodzi rok 1914. Wszyscy mówią o zbliżającej się wojnie, która może przynieść Polsce wyzwolenie.
3.10 Fanfan Tulipan – film ★★★ przygodowy Francja 2003 Reż. Gérard Krawczyk, wyk. Vincent Perez, Penélope Cruz, Didier Bourdon

TVP 2

5.10 Barwy szczęścia (3327, 3328) – serial Polska 2026 **6.25** M jak miłość (1914) – serial obyczajowy Polska 2026 **7.30** Pytanie na śniadanie – program informacyjno-publicystyczny **11.20** Domowe patenty **11.25** Tamte lata, tamte dni (50): Andrzej Grabowski **12.00** Wyspa dzieci, czyli muzyczni spadkobiercy zespołu 2 Plus 1 – koncert **14.00** Familiada – teleturniej **14.35** Koło fortuny

15.10 Szansa na sukces. Opole 2026: Ralph Kaminski
16.15 Tak to leciało! – teleturniej
17.15 Harald i Sonja: miłość wbrew regułom (3)
18.30 Pan Mama (58)
19.00 Śmietanka towarzyska ★★★ – komedia USA 2016 Reż. Woody Allen, wyk. Jesse Eisenberg, Kristen Stewart, Steve Carell
20.40 Wielkie oczy – film ★★★★ biograf. USA/Kanada 2014 Reż. Tim Burton, wyk. Amy Adams, Christoph Waltz, Danny Huston Lata 60. XX w. Świat zachwyca się portretami kobiet i dzieci o wielkich oczach, których autorstwo przypisuje sobie Walter Keane. Żyjąca w cieniu męża malarka postanawia wyjawić prawdę.
22.40 Strażnik ★★★ – thriller USA 2006
0.35 Krucjata. Znak bliźniąt (12) – serial krym. Polska
1.35 W deszczowy dzień ★★★ **w Nowym Jorku** – kom. romantyczna USA 2019
3.20 Akacjowa 38
4.35 Na dobre i na złe (887)

Polsat

5.25 Telezakupy TV Okazje – program reklamowy **6.00** Nowy dzień – magazyn informacyjny **8.00** Halo tu Polsat – program informacyjno-publicystyczny **11.45** Toy Story II – film animowany dla dzieci USA 1999, reż. John Lasseter, Ash Brannon, Lee Unkrich **13.45** Madagaskar II – film animowany USA 2008, reż. Tom McGrath, Eric Darnell, dub. Artur Żmijewski, Piotr Adamczyk, Małgorzata Kożuchowska

15.45 Piraci z Karaibów: Klątwa ★★★★ **Czarnej Perły** – film przygodowy USA 2003 Reż. Gore Verbinski, wyk. Johnny Depp, Orlando Bloom, Keira Knightley
18.50 Wydarzenia
19.35 Państwo w państwie
20.00 Najmro – komedia sensac. ★★★ Polska 2021 Reż. Mateusz Rakowicz, wyk. Dawid Ogrodnik, Jakub Gierszał, Olga Bołądź
22.10 Skołowani – komedia ★★★ obyczajowa Polska 2023 Reż. Jan Macierewicz, wyk. Michał Czernecki, Agnieszka Grochowska
0.40 Holmes i Watson ★★ – komedia USA/Kan. 2018 Reż. Etan Cohen, wyk. Will Ferrell, John C. Reilly, Ralph Fiennes Detektyw Sherlock Holmes i doktor John Watson znów łączą siły. Ich zadaniem jest zbadanie sprawy morderstwa w Pałacu Buckingham.
2.30 Świat według Kiepskich (579-581): Telewizor / Remont za friko / Daleki krewny z Ameryki

TVN

5.40 Uwaga! **5.55** Ukryta prawda (1661) – serial fab.-dokum. Polska 2024 **6.50** Bez kompleksów (5) – reality show Polska 2025 **7.45** Dzień Dobry TVN – program informacyjno-publicystyczny **11.30** Co za tydzień – magazyn **12.15** Ugotowani (1) **13.25** ★★★★ Wredne dziewczyny – komedia USA/Kanada 2004, reż. Mark Waters, wyk. Lindsay Lohan, Rachel McAdams, Jim Powers

15.30 Pan Samochodzik ★★★ **i templariusze** – film przygodowy Polska 2023 Reż. Antoni Nykowski, wyk. Mateusz Janicki, Sandra Drzymalska, Maria Dębska Historyk sztuki Tomasz znajduje krzyż, będący wskazówką do odkrycia skarbu templariuszy. Razem z harcerzami musi prześcignąć rywali, którzy nie cofną się przed niczym.
17.55 Kuchenne rewolucje: Wschowa – La Trattoria Familja – reality show
19.00 Fakty
19.35 Raport Roland Garros
19.45 Indiana Jones i Świątynia ★★★★ **Zagłady** – film przygodowy USA 1984
22.15 Sherlock Holmes ★★★★ – film kryminalny USA/Niemcy 2009 Reż. Guy Ritchie, wyk. Robert Downey Jr., Jude Law, Rachel McAdams
0.50 Szefowie wrogowie 2 ★★★ – komedia USA 2014 Reż. Sean Anders, wyk. Jason Bateman, Jennifer Aniston, Jamie Foxx

TVN 7

6.00 Wiza na miłość: pierwsze spotkanie (17) **6.55** New Looney Tunes (22, 23) **7.25** Dzieciak rządzi – film anim. USA 2017 **9.20** Ukryta prawda (1308, 1388, 1389) **15.10** Szpital św. Anny (3, 4) **17.00** Detektywi (322) **18.00** Madagaskar III – film anim. USA/Indie 2012 **20.00** ★★★ Jack Ryan: Teoria chaosu – thriller USA/Rosja/W. Bryt. 2014, reż. Kenneth Branagh **22.20** ★★★ Oszukać przeznaczenie – horror USA/Kan. 2000, reż. James Wong, wyk. Devon Sawa **0.20** ★★★★ Wejście smoka – film sens. Hongk./USA 1973 **2.30** Żyjąc z potworem

TV 4

6.00 Łowcy skarbów. Kto da więcej (184) **7.00** Wielkie tajemnice historii (9, 10) **8.50** Galileo (1202, 1203) **10.50** Mini Galileo (3) **11.05** Asterix kontra Cezar – film anim. Francja 1985 **12.45** ★★★★ Ewolucja planety małp – film sf USA/W. Bryt./Kan. 2014, reż. Matt Reeves, wyk. Andy Serkis **15.30** ★★★ Drużyna A – komedia sensac. USA 2010, reż. Joe Carnahan, wyk. Liam Neeson, Jessica Biel **17.55** Uroczysko (259-260, 157-158) **20.00** Sprawiedliwi – wydział kryminalny (988-991) **0.00** STOP Drogówka (350) **1.05** Wielkie tajemnice historii (11, 12)

TVP Kultura

9.20 Paryska 27 **10.00** Wenecja, miasto wyrosłe z bagien **11.10** Kosmos 1999 **12.10** Opole – koncertowe wspomnienia **12.30** 15. Krajowy Festiwal Piosenki Polskiej Opole '77 **14.00** ★★★ Zorro – film przyg. Wł./Fr. 1975 **16.10** Kariera Nikodema Dyzmy (2) **17.15** Studio Kultura – niedziela z... **18.10** ★★ Jest sprawa – komedia Polska 2003 **20.00** ★★★★ Pan od muzyki – dramat Fr./Szwajc. 2004 **21.45** Kulturalni **22.40** Banksy: Sztuka wyjęta spod prawa **0.45** Zakonnica – film anim.

TV Trwam

9.30 Wieluń był pierwszy **10.00** Podróż Apostolska Papieża Leona XIV do Hiszpanii **13.00** Bazylika Bożego Ciała w Krakowie **13.20** Przebudzenie giganta – św. Weronika Giuliani **15.00** Wieś to też Polska **16.10** Koncert życzeń **17.00** Natura et Homo **17.30** Sól Ziemi **18.00** Podróż Apostolska Papieża Leona XIV do Hiszpanii **19.30** Baśniowy teatr lalek **20.00** Informacje **20.20** Różaniec **21.00** Apel Jasnogórski **22.00** Mocni Jego mocą **22.30** Muzyczne chwile **22.45** Jak wygrać małżeństwo?

TVP Sport

8.50 Polska Liga Żeglarska: Ekstraklasa R1 Sopot **9.15** Hokej na lodzie: NHL **10.30** Futbol totalny **11.45** Mundial. Teatr emocji **13.45** (L) Lekkoatletyka: Halina Konopacka Classic w Warszawie **16.45** Studio **16.55** (L) Koszykówka uliczna 3x3: MŚ w Warszawie: 7. dzień **20.35** Studio **20.40** (L) Koszykówka uliczna 3x3: MŚ w Warszawie: 7. dzień **22.15** Sportowy wieczór **23.00** Piłka nożna: Mistrzostwa Europy mężczyzn do lat 17 w Estonii: Finał **1.10** Oktagon MMA: Gala 89 w Bratysławie

TV Puls

7.35 Don Matteo: Boski detektyw (9, 10) **9.45** Zaklinaczka duchów (59, 60) **11.40** ★★★ Krokodyl Dundee – kom. Australia 1986 **13.40** ★★★ Krokodyl Dundee II – kom. Australia/USA 1988 **15.55** ★★★ Wasabi: Hubert zawodowiec – kom. Jap./Fr. 2001 **17.55** ★★★★ Dirty Dancing – film muz. USA 1987 **20.00** ★★★ Bodyguard zawodowiec – film akcji USA/Hol./Kan./W. Bryt./Fr. 2017 **22.20** ★★ Plan emerytalny – kom. Kan./Kajm. 2023 **0.45** ★★★★ Stan gry – thriller USA/W. Bryt./Fr. 2009

★★★★★ koniecznie ★★★★ zdecydowanie tak ★★★ możesz ★★ nie musisz ★ zdecydowanie nie (L) na żywo

DVB-T stacje dostępne w naziemnej telewizji cyfrowej

REG

eprasa.pl e5e3e9df30

PONIEDZIAŁEK 8 Czerwca

TVP 1

7.00 Msza św. na Jasnej Górze **7.30** Studio Raban **8.00** Serwis Info **8.05** Pogoda Info **8.15** Czterdziestolatek (6): Włosy Flory, czyli labirynt **9.10** Ranczo (50): Kontratak **10.10** Komisarz Alex (59): Testament **11.05** Ojciec Mateusz (166) **12.00** Serwis Info **12.10** Agrobiznes **12.40** Rok w ogrodzie extra **12.55** Planeta zmian II (1): Malediwy, USA i Grenlandia **14.00** Złoty chłopak (307)

15.00 Serwis Info – magazyn
15.10 Pogoda Info
15.25 Gra słów. Krzyżówka
16.00 Dziedzictwo (942)
17.00 Teleexpress
17.25 Jaka to melodia?
18.05 Reporterzy – magazyn
18.25 Akacjowa 38 (885)
19.30 19.30
19.55 Pytanie dnia
20.30 Prokurator (1) – serial krym. Polska 2015 Reż. Katarzyna Dominiak, Jacek Filipiak, Maria Skąpska, Jakub Wielecki
21.25 Uczciwy złodziej ★★★ – thriller USA 2020 Reż. Mark Williams, wyk. Liam Neeson, Kate Walsh, Robert Patrick Złodziej Tom, aby zyskać możliwość spokojnego życia z ukochaną, zamierza pójść na układ z FBI i zwrócić ukradzione pieniądze. Ale okazuje się, że agentom nie można ufać.
23.15 Fenomen Fogga – film dokumentalny Polska 2023
0.20 Poznań 56 ★★★ – dramat hist. Polska 1996
2.20 Słodkie oczy ★★★ – komedia Polska 1979

TVP 2

5.30 M jak miłość (1771) **6.25** Rodzina (nie od) święta **6.55** Barwy szczęścia (3329) **7.30** Pytanie na śniadanie – program informacyjno-publicystyczny **11.30** Okrasa łamie przepisy: Smaki Opolszczyzny **12.00** Wyższa Szkoła Jazdy (1) **12.35** Koło fortuny **13.15** Panna młoda (116) – serial obyczaj. Turcja 2024 **14.05** Va banque **14.35** Na sygnale (849) – serial obyczaj. Polska 2026

15.05 La Promesa – pałac tajemnic (406) – telenowela Hiszp. 2023
16.00 Koło fortuny – teleturniej
16.35 Familiada – teleturniej
17.20 Panna młoda (117) – serial obycz. Turcja 2024
18.15 Va banque – teleturniej
18.50 Jeden z dziesięciu
19.25 Barwy szczęścia (3329) – serial Polska 2026
20.05 Omnibus – szybcy i mądrzy – teleturniej
20.55 Postaw na milion
21.50 Na sygnale (837, 838) – serial obycz. Polska 2026
22.55 Ludzie i bogowie (7-opis**, 8)** – serial hist. Polska 2020 Porucznik Martel, zdradzony przez Zajdera, trafia na Szucha, gdzie jest torturowany przez gestapowców. W końcu zgadza się na współpracę. Po wypuszczeniu kontaktuje się z podziemiem.
0.45 Na tropach przeszłości (4) – serial krym. Fr. 2023
1.45 Nasz dom w górach (4): Taniec godowy – serial obyczaj. Niemcy 2018
2.40 Akacjowa 38
4.40 Na dobre i na złe (888)

Polsat

5.25 Telezakupy TV Okazje – program rekl. **6.00** Nowy dzień – magazyn informacyjny **8.30** Malanowski i Partnerzy (286, 287): Łowca nagród / Diabelski sąsiad **9.30** Trudne sprawy (1215, 1216): Pogubiona matka / Trzy babki – serial fab.-dok. Polska 2023 **11.35** Gliniarze (823-825): Oddychaj / Słodkie kłamstwa / Ośmiornica **14.40** Dlaczego ja? (1463): Brzdąc – serial fab.-dok. Polska 2025

15.50 Wydarzenia
16.15 Pogoda
16.20 Interwencja – magazyn
16.30 Na ratunek 112 (1060)
17.00 Gliniarze (1028)
18.00 Pierwsza miłość (4232) – serial Polska 2026
18.50 Wydarzenia
19.15 Gość „Wydarzeń”
19.55 Milionerzy – teleturniej
20.35 Jurassic World – film ★★★★ przygodowy USA 2015 Reż. Colin Trevorrow, wyk. Chris Pratt, Bryce Dallas Howard, Nick Robinson
23.10 Salt – film sens. USA 2010 ★★★★ Reż. Phillip Noyce, wyk. Angelina Jolie, Liev Schreiber, Chiwetel Ejiofor Evelyn Salt zostaje oskarżona przez rosyjskiego zdrajcę Orłowa, że jest szpiegiem KGB i bierze udział w spisku, który ma ostatecznie doprowadzić do zniszczenia USA.
1.20 Searching ★★★ – thriller USA/Rosja 2018 Reż. Aneesh Chaganty, wyk. John Cho, Debra Messing, Michelle La
3.45 Ewa gotuje
4.40 Disco gramy!

TVN

5.15 Nauka jazdy (27)**5.40** Uwaga! **5.55** Ukryta prawda (1662) **6.50** Kuchenne rewolucje: Myszęcin – „Gościniec” **7.45** Dzień Dobry TVN – program inform.-publicystyczny **11.20** Doradca smaku – magazyn **11.25** Kuchenne rewolucje: Wschowa – La Trattoria Familja: Nowy Tomyśl – Oaza Smaku **13.40** Ukryta prawda (1637-1638, 1701) – serial fabularno-dokument. Polska 2024

16.50 Szpital św. Anny (41) – serial obycz. Polska 2025
17.55 Detektywi (150)
19.00 Fakty
19.55 Uwaga! – magazyn
20.15 Na Wspólnej (4224) – serial Polska 2026
20.50 Bitwa o gości – reality show Polska 2025
22.00 Na skraju załamania ★★★ – thriller W. Bryt./USA 2024 Reż. Jeff Celentano, wyk. Minka Kelly, Dermot Mulroney, Maggie Grace Cass była świadkiem tragedii na wiejskiej drodze. Po tym wydarzeniu nawiedza ją duch i Cass wątpi w swoje zdrowie psychiczne. Po serii przerażających wydarzeń wierzy, że będzie następną ofiarą.
0.05 Matrix – film sf USA 1999 ★★★★ Reż. Andy Wachowski, Larry Wachowski, wyk. Keanu Reeves, Laurence Fishburne, Carrie-Anne Moss
2.55 Co za tydzień – magazyn
3.35 Szpital św. Anny (108) – serial obycz. Polska 2026
4.35 Uwaga! – magazyn
4.55 Recepta na stary dom (3) – serial dok. USA 2018

TVN 7

6.50 Szkoła (707, 708) **8.45** Ukryta prawda (1313, 1396) **11.55** W-11 Wydział Śledczy (1026-1028) **14.00** Detektywi (98) **15.00** Szpital (744) **16.00** Sędzia Anna Maria Wesołowska (472, 473) **18.00** Sekrety życia (34) **19.00** Ukryta prawda (1505) **20.00** ★★★ Sekret w ich oczach – film krym. USA/W. Bryt./Hiszpania/Korea Pd. 2015, reż. Billy Ray **22.25** ★★★ Seks w wielkim mieście – komedia rom. USA 2008, reż. Michael Patrick King, wyk. Sarah Jessica Parker **1.25** ★★★ Morderstwo doskonałe – film sens. USA 1998 **3.35** Mówię Wam (16)

TV 4

5.30 Telezakupy TV Okazje **6.00** Strażnik Teksasu (12, 13) **7.55** Bogaty dom – biedny dom (127) **8.55** Policjantki i policjanci (462, 463) **10.55** Na ratunek 112 (1121, 480) **11.55** Dlaczego ja? (1549, 1550) **13.55** Trudne sprawy (1319-1321) **16.55** Policjantki i policjanci (1375) **18.00** Łowcy skarbów. Kto da więcej (62) **19.00** Policjantki i policjanci (1376) **20.00** Uroczysko (165, 166) **21.00** Sprawiedliwi. Trójmiasto (109) **22.00** Sprawiedliwi – wydział kryminalny (992) **23.05** ★★ Legion – horror USA 2010 **1.15** Love Island. Wyspa miłości (7)

TVP Kultura

10.15 ★★★ Książę sezonu – kom. Polska 1970 **11.20** ★★★★ Parasolki z Cherbourga – film muz. Fr./Niemcy 1964 **13.00** Niepoprawny Belmondo **14.05** Kosmos 1999 **15.10** ★★ Goodbye Rockefeller – film dla młodz. Polska 1993 **16.55** Zmiennicy (12) **18.10** Dźwięk Nowego Jorku **18.55** Pan wzywał, Milordzie? (6) **20.00** ★★★★ Goldeneye – film sensac. W. Bryt./USA 1995 **22.20** ★★★★ Musisz żyć – dramat Polska 2000 **0.05** Sibelius. Siedem symfonii **1.35** Kulturalni **2.30** ★★★★ Pan od muzyki

TV Trwam

12.20 Kraina Sanu **13.10** Parafia pw. Świętej Rodziny **13.30** Msza święta z Jasnej Góry **14.20** Muzyczne chwile **14.30** Burza w okręgu krakowskim **15.00** Powstańczym śladem **15.50** Ma się rozumieć **16.10** Sanktuaria polskie **16.30** Porady medyczne bonifratrów **17.00** Świadkowie **17.30** Spotkanie Rodziny Radia Maryja **20.00** Informacje **20.20** Różaniec **20.50** Myśląc Ojczyzna **21.00** Apel Jasnogórski **21.40** Polski punkt widzenia **22.00** Podróż Apostolska Papieża Leona XIV do Hiszpanii

TVP Sport

8.35 Koszykówka uliczna 3x3: MŚ w Warszawie **9.30** Lekkoatletyka: Halina Konopacka Classic w Warszawie **11.45** Koszykówka uliczna 3x3: MŚ w Warszawie **13.45** FOGO Futsal Ekstraklasa: Piast Gliwice – Texom Eurobus Przemyśl **15.50** Koszykówka uliczna 3x3: MŚ w Warszawie **20.05** Piłka nożna: Liga Mistrzów UEFA: Paris Saint-Germain – Arsenal FC **22.15** Sportowy wieczór **22.50** Lekkoatletyka: Halina Konopacka Classic w Warszawie **1.05** Reportaż **1.30** NBA Action

TV Puls

6.00 Policjanci z Miami (5, 6) **8.00** Kobra – oddział specjalny (4, 5) **10.00** Maria z przedmieścia (7, 8) **12.00** Nie igraj z aniołem (90) **13.00** Wspaniałe stulecie (24) **14.00** Kurierzy (9) **15.00** Lombard. Życie pod zastaw (490, 491) **17.00** Kurierzy (10) **18.00** Lombard. Życie pod zastaw (967, 968) **20.00** ★ Najemnik – film sens. USA/Aruba/RPA 2006 **22.00** ★★ Zabić Salazara – film akcji USA/Monaco/Rum. 2016 **0.00** ★★★ Kolonia karna – film sf USA/W. Bryt. 1994 **2.25** Dzielnica strachu (447)

★★★★★ koniecznie ★★★★ zdecydowanie tak ★★★ możesz ★★ nie musisz ★ zdecydowanie nie **(L)** na żywo

DVB-T stacje dostępne w naziemnej telewizji cyfrowej

WTOREK 9 Czerwca

TVP 1

7.00 Msza św. na Jasnej Górze **7.30** Kościół z bliska **8.00** Serwis Info **8.05** Pogoda Info **8.15** Czterdziestolatek (7) **9.15** Ranczo (51): Fałszerze uczuć **10.10** Komisarz Alex (60): Gra pozorów **11.05** Ojciec Mateusz (167): Diabelski śmiech **12.00** Serwis Info **12.10** Agrobiznes **12.40** Magazyn rolniczy **12.55** Dzikie imperium (1): Rokselany, złote małpy z Hubei **14.00** Złoty chłopak (308)

15.00 Serwis Info – magazyn
15.10 Pogoda Info
15.25 Gra słów. Krzyżówka
16.00 Dziedzictwo (943)
17.00 Teleexpress
17.25 Jaka to melodia?
18.05 Reporterzy – magazyn
18.25 Akacjowa 38 (886) Blanca wraca na Akacjową i oskarża matkę o porwanie syna i jego podmianę na zmarłą dziewczynkę. Pułkownik Valverde prosi Silvię o rękę. Paquito odkrywa, że Flora ma towary z przemytu.
19.30 19.30
19.55 Pytanie dnia
20.30 Prokurator (2) – serial krym.
21.25 Śmierć nadejdzie jutro ★★★ – film sens. W. Bryt./USA/Hiszpania/Islandia 2002 Reż. Lee Tamahori, wyk. Pierce Brosnan, Halle Berry, Toby Stephens
23.45 Katastrofa Air India. Jak do tego doszło? – film dokumentalny W. Bryt. 2025
0.45 Uczciwy złodziej ★★★ – thriller USA 2020
2.35 Poznań '56 ★★★ – dramat hist. Polska 1996
4.30 Wykrywacz kłamstw

TVP 2

5.35 M jak miłość (1772) **6.30** Ukryta historia. Leśne kościoły **6.55** Barwy szczęścia (3330) **7.30** Pytanie na śniadanie – mag. inf. **11.30** Rodzinka.pl (5, 6): Dziewczyna Tomka / Co jest do jedzenia? – serial kom. Polska 2011 **12.35** Koło fortuny **13.15** Panna młoda (117) – serial obycz. Turcja 2024 **14.05** Va banque – teleturniej **14.35** Na sygnale (850): Sport to zdrowie – serial obycz. Polska 2026

15.05 La Promesa – pałac tajemnic (407)
16.00 Koło fortuny – teleturniej
16.35 Familiada – teleturniej
17.20 Panna młoda (118)
18.15 Va banque – teleturniej
18.50 Jeden z dziesięciu
19.25 Barwy szczęścia (3330) – serial Polska 2026
20.05 Omnibus – szybcy i mądrzy – teleturniej
20.55 Postaw na milion
21.50 Na sygnale (839, 840-opis**)** Zespół Banacha jedzie do mężczyzny, który ma poważne rany i krwotok. Obrażenia pacjenta od razu wydają się ratownikom podejrzane, a po chwili wychodzi na jaw, że ranny uciekł z więzienia.
22.55 Ludzie i bogowie (9, 10) – serial hist. Polska 2020
0.45 Na tropach przeszłości (5) – serial krym. Fr. 2023
1.45 Nasz dom w górach (5) – serial obycz. Niemcy 2019
2.40 Dzieci wroga – film dokumentalny Szwecja/Dania/Katar 2021
3.45 Rodzinka.pl – serial kom. Polska 2026
4.35 Na dobre i na złe (889)

Polsat

5.25 Telezakupy TV Okazje **6.00** Nowy dzień – program informacyjno-publicystyczny **8.30** Malanowski i Partnerzy (288, 289): Uwikłana / Powrót zza grobu **9.30** Trudne sprawy (1217, 1218): Cudze szczęście / Strach przed wyjawieniem prawdy **11.35** Gliniarze (826-828) – serial fabul.-dokum. Polska 2023 **14.40** Dlaczego ja? (1464): Łowczyni majątku – serial fab.-dok. Polska 2025

15.50 Wydarzenia
16.15 Pogoda
16.20 Interwencja – magazyn
16.30 Na ratunek 112 (1061): Idiotka – serial fab.-dok.
17.00 Gliniarze (1029) – serial fab.-dokum. Polska 2024
18.00 Pierwsza miłość (4233) – serial Polska 2026
18.50 Wydarzenia
19.15 Gość „Wydarzeń”
19.55 Milionerzy – teleturniej
20.35 Venom 2: Carnage ★★★ – horror USA 2021 Reż. Andy Serkis, wyk. Tom Hardy, Woody Harrelson, Michelle Williams
22.45 Barry Seal: Król przemytu ★★★★ – film sensac. USA 2017 Reż. Doug Liman, wyk. Tom Cruise, Domhnall Gleeson, Sarah Wright Barry to przemytnik, pilot, ale także patriota i jeden z najbogatszych ludzi w Ameryce lat 80. XX wieku. Zostaje zwerbowany przez CIA, aby przeprowadzić tajną operację.
1.05 Alfa – film przygodowy USA/Chiny/Kanada 2018 ★★★ Reż. Albert Hughes
3.20 Nasz nowy dom (359)

TVN

5.40 Uwaga! **5.55** Ukryta prawda (1663) **6.50** Kuchenne rewolucje: Kalinowiec – „Schabowy i spółka” **7.45** Dzień Dobry TVN – program informacyjno-publicystyczny **11.20** Doradca smaku – magazyn kulinarny **11.25** Kuchenne rewolucje: Bistro „Galancie”, Łódź: Żnin, bar „Chicken Go” **13.40** Ukryta prawda (1639-1640, 1702) – serial fabularno-dokumentalny Polska 2024

16.50 Szpital św. Anny (42) – serial obycz. Polska 2025
17.55 Detektywi (166): Wszystkie kobiety Kasjana – serial fabularno-dok. Polska 2025
19.00 Fakty
19.55 Uwaga! – magazyn
20.15 Na Wspólnej (4225) – serial Polska 2026
20.50 Podwójne ryzyko – thriller ★★★ USA/Niemcy/Kanada 1999 Reż. Bruce Beresford, wyk. Tommy Lee Jones, Ashley Judd, Bruce Greenwood
23.05 Kuba Wojewódzki
0.10 Star Trek – film sf ★★★★ USA/Niemcy 2009 Reż. J.J. Abrams, wyk. Chris Pine, Zachary Quinto, Leonard Nimoy Opowieść o początkach historii załogi USS Enterprise. James Kirk i Spock spotykają na swojej drodze zaślepionego chęcią zemsty Nero, który podróżuje w czasie. Muszą go powstrzymać, nim będzie za późno.
2.45 Szpital św. Anny (109)
3.50 Uwaga! – magazyn
4.05 CSI: Kryminalne zagadki Las Vegas (18): Złośnica w Krainie Czarów

TVN 7

6.50 Szkoła (710, 711) **8.45** Ukryta prawda (1314, 1398, 1399) **11.55** W-11 Wydział Śledczy (1029-1031) **14.00** Detektywi (99) **15.00** Szpital (745) **16.00** Sędzia Anna Maria Wesołowska (474, 475) **18.00** Sekrety życia (35) **19.00** Ukryta prawda (1506) **20.00** ★★★★ Dzień próby – film sensac. USA 2001, reż. Antoine Fuqua, wyk. Denzel Washington, Ethan Hawke **22.35** ★★★ Oszukać przeznaczenie – horror USA/Kan. 2000, reż. James Wong, wyk. Devon Sawa, Ali Larter **0.45** ★★★ Wyścig o złoto – dramat Norwegia 2022 **3.20** Zgłoś remont (1)

TV 4

6.00 Strażnik Teksasu (14, 15) **7.55** Bogaty dom – biedny dom (128) **8.55** Policjantki i policjanci (464, 465) **10.55** Na ratunek 112 (1122, 1123) **11.55** Dlaczego ja? (1551, 1552) **13.55** Trudne sprawy (1322, 1323) **16.55** Policjantki i policjanci (1376) **18.00** Łowcy skarbów. Kto da więcej (63) **19.00** Policjantki i policjanci (1377) **20.00** Uroczysko (167, 168) **21.00** Sprawiedliwi. Trójmiasto (110) **22.00** Sprawiedliwi – wydział kryminalny (993) **23.00** ★★★ We krwi – film sens. USA/W. Bryt./Puerto Rico 2014 **1.20** Love Island. Wyspa miłości (8)

TVP Kultura

10.15 ★★★ Zorro – film przygod. Wł./Fr. 1975 **12.45** Sagrada Familia – wyzwanie dla Gaudiego **13.50** Kosmos 1999 **14.55** ★★★ Wenecja – film obycz. Polska 2010 **17.05** Zmiennicy (13) **18.15** Poszukiwacze zaginionych dzieł sztuki **18.55** Pan wzywał, Milordzie? (2) **20.00** Teatr TV: Ja, Feuerbach – spektakl Polska 2015 **21.40** ★★★ Tommaso – dram. W. Bryt./Wł./USA/Grecja 2019 **23.45** Ingmar Bergman: okiem choreografa **0.50** ★★★★ Goldeneye – film sens. W. Bryt./USA 1995, reż. Martin Campbell

TV Trwam

12.20 Kocham życie **13.05** W sądeckiej krainie **13.30** Msza święta z Jasnej Góry **14.30** Podróż Apostolska Papieża Leona XIV do Hiszpanii **15.30** Poronin – Parafia Św. Marii Magdaleny **16.10** Jestem mamą **16.25** Przyroda w obiektywie **16.40** Zdrowie z Bożej apteki **17.00** Niemy świadek historii. Puszcza Rudnicka **17.30** Burza w okręgu krakowskim **18.15** Rozmowy niedokończone **19.30** Każdy maluch to potrafi **19.45** Modlitwa z telefonicznym udziałem dzieci **20.00** Podróż Apostolska Papieża Leona XIV do Hiszpanii

TVP Sport

8.15 Polska Liga Żeglarska: Ekstraklasa R1 Sopot **8.40** Koszykówka: NBA **9.55** Piłka nożna **11.50** Badminton: LOTTO Ekstraliga Badmintona: Mecz o 3. miejsce **12.55 (L)** Badminton: LOTTO Ekstraliga Badmintona: Finał **16.10** Koszykówka uliczna 3x3: MŚ w Warszawie **17.55 (L)** Piłka nożna **20.05** Studio **20.40 (L)** Piłka nożna: Eliminacje MŚ kobiet strefy UEFA: Holandia – Polska **23.15** Sportowy wieczór **23.50** Piłka nożna (tow.): Polska – Ukraina **2.00** (L) Hokej na lodzie: NHL: Finał – 4. mecz

TV Puls

6.00 Policjanci z Miami (6, 7) **8.00** Kobra – oddział specjalny (5, 6) **10.00** Maria z przedmieścia (9, 10) **12.00** Nie igraj z aniołem (91) **13.00** Wspaniałe stulecie (25) **14.00** Kurierzy (10) **15.00** Lombard. Życie pod zastaw (492, 493) **17.00** Kurierzy (11) **18.00** Lombard. Życie pod zastaw (968, 969) **20.00** ★★ Tokarev. Zabójca z przeszłości – film sensacyjny USA/Francja 2014 **22.00** ★★ Transporter: Nowa moc – film sensacyjny Francja 2015 **23.55** ★★★ Pokerzysta – thriller USA/Australia 2022

★★★★★ koniecznie ★★★★ zdecydowanie tak ★★★ możesz ★★ nie musisz ★ zdecydowanie nie **(L)** na żywo

DVB-T stacje dostępne w naziemnej telewizji cyfrowej

REG

eprasa.pl e5e3e9df30

ŚRODA 10 Czerwca

TVP 1

7.00 Msza święta na Jasnej Górze **7.30** Rodzina (nie od) święta **8.00** Serwis Info **8.10** Pogoda Info **8.15** Czterdziestolatek (8): Otwarcie trasy, czyli czas wolny **9.10** Ranczo (52): Zemsta i wybaczenie **10.10** Komisarz Alex (61): Bestia **11.05** Ojciec Mateusz (168): Reportaż z domu **12.00** Serwis Info **12.10** Agrobiznes **12.40** Magazyn rolniczy **12.55** Dzikie imperium (2) **14.00** Złoty chłopak (309)

15.00 Serwis Info – magazyn
15.10 Pogoda Info
15.25 Gra słów. Krzyżówka
16.00 Dziedzictwo (944)
17.00 Teleexpress
17.25 Jaka to melodia?
18.05 Reporterzy – magazyn
18.25 Akacjowa 38 (887)
19.30 19.30
19.55 Pytanie dnia
20.30 Prokurator (3) – serial krym.
21.25 Film dokumentalny
22.25 Niewinni czarodzieje
★★★★★ – dramat Polska 1960
Reż. Andrzej Wajda,
wyk. Tadeusz Łomnicki,
Krystyna Stypułkowska,
Wanda Koczeska
Młody lekarz pracuje w klubie sportowym, lubi jazz. Chętnie nawiązuje przelotne związki z kobietami. Poznaje w lokalu piękną dziewczynę. Oboje ulegają wzajemnej fascynacji.
0.00 Śmierć nadejdzie jutro
★★★ – film sensacyjny W. Bryt./USA/Hiszp./Islandia 2002
2.10 Kaziu, Polska Ci dziękuje – film dokum. Polska 2006
3.00 Mundial 2026 – FIFA World Cup 2026 Countdown Concert

TVP 2

5.30 M jak miłość (1773) **6.25** Pożyteczni.pl **6.55** Barwy szczęścia (3331) **7.30** Pytanie na śniadanie – program informacyjno-publicystyczny **11.30** Gwiazdorska kuchnia Ani – magazyn **12.00** Rodzinka.pl (7): Jedna kobieta, czterech facetów **12.35** Koło fortuny **13.15** Panna młoda (118) – serial obyczajowy Turcja 2024 **14.05** Va banque **14.35** Na sygnale (851): Obcy w domu

15.05 La Promesa – pałac tajemnic (408)
Curro nie umie pogodzić się z zachowaniem Martiny. Jimena grozi Ablowi, że zniszczy mu życie, jeśli wyzna prawdę o jej ciąży. Salvador dostaje reprymendę od don Rómula.
16.00 Koło fortuny – teleturniej
16.35 Familiada – teleturniej
17.20 Panna młoda (119) – serial obycz. Turcja 2024
18.15 Va banque – teleturniej
18.50 Jeden z dziesięciu
19.25 Barwy szczęścia (3331) – serial Polska 2026
20.05 Omnibus – szybcy i mądrzy – teleturniej
20.55 Postaw na milion
21.50 Na sygnale (841, 842) – serial obycz. Polska 2026
22.55 Ludzie i bogowie (11, 12) – serial hist. Polska 2020
0.45 Na tropach przeszłości (6) – serial krym. Fr. 2023
1.45 Nasz dom w górach (6) – serial obycz. Niemcy 2019
2.45 Implozja: Katastrofa „Titana" – film dok. Wielka Bryt./Kan./Niemcy/USA 2025
4.30 Na dobre i na złe (890) – serial obycz. Polska 2023

Polsat

5.25 Telezakupy TV Okazje **6.00** Nowy dzień – magazyn informacyjny **9.30** Trudne sprawy (1219, 1220): Tancerka z przymusu / Powrót – serial fabul.-dokument. Polska 2023 **11.30** Gliniarze (829-831): Efekt motyla / Czas spłaty długów / Plan na życie – serial fabularno-dokumentalny Polska 2023 **14.40** Dlaczego ja? (1465): Błąd młodości – serial fabularno-dokumentalny Polska 2025

15.50 Wydarzenia
16.15 Pogoda
16.20 Interwencja – magazyn
16.30 Na ratunek 112 (1062)
17.00 Gliniarze (1030)
18.00 Pierwsza miłość (4234) – serial Polska 2026
18.50 Wydarzenia
19.15 Gość „Wydarzeń"
19.55 Milionerzy – teleturniej
20.35 7 rzeczy, których nie wiecie o facetach
★★★ – komedia Polska 2016
Reż. Kinga Lewińska,
wyk. Zbigniew Zamachowski,
Maciej Zakościelny, Mikołaj Roznerski
Siedem historii mężczyzn, którzy borykają się z problemami, od samotności po chęć ucieczki przed stabilizacją i zobowiązaniami. Każdy czuje co innego i musi odnaleźć się w wymagającym świecie.
23.05 Jak ukradłem 100 milionów
★★ – komedia Polska 2024
Reż. Michał Węgrzyn, wyk.
Antoni Królikowski, Zuzanna Zielińska, Małgorzata Socha
1.10 Chiński zodiak – komedia
★★★ sens. Hongk./Chiny 2012
3.35 Nasz nowy dom

TVN

5.05 Recepta na stary dom (5) **5.40** Uwaga! **5.55** Ukryta prawda (1664) **6.50** Kuchenne rewolucje: Tarnowskie Góry – „Art-smaku" **7.45** Dzień Dobry TVN – program inform.-publicyst. **11.20** Doradca smaku **11.25** Kuchenne rewolucje: Gospoda „Pod zachrypniętym kogutem", Glewo / Łódź – „Świńskie sprawki" **13.40** Ukryta prawda (1641-1642, 1703) – serial fabul.-dok. Polska

16.50 Szpital św. Anny (43) – serial obycz. Polska 2025
17.55 Detektywi (167): Koniec życia Aurelii – serial fabul.-dokument. Polska 2025
Detektywi prowadzą sprawę zaginięcia Aurelii. Policja i bliscy zaginionej uznali, że popełniła samobójstwo, ale ciała nie odnaleziono. Trop prowadzi do handlarzy żywym towarem.
19.00 Fakty
19.55 Uwaga! – magazyn
20.15 Na Wspólnej (4226) – serial Polska 2026
20.50 Król Artur: Legenda miecza – film przygodowy
★★★ Wielka Brytania/USA/Australia 2017
Reż. Guy Ritchie,
wyk. Charlie Hunnam, Astrid Bergès-Frisbey, Jude Law
23.25 Diuna – film sf
★★★★ USA/Kanada 2021
Reż. Denis Villeneuve,
wyk. Timothée Chalamet,
Rebecca Ferguson, Zendaya
2.40 Śmierć Diany: dwa śledztwa: Zamknięcie sprawy – serial dok. USA 2022
3.50 Szpital św. Anny (110)
4.50 Uwaga! – magazyn

TVN 7

6.50 Szkoła (713, 714) **8.45** Ukryta prawda (1315, 1400, 1401) **11.55** W-11 Wydział Śledczy (1032-1034) **14.00** Detektywi (100) **15.00** Szpital (746) **16.00** Sędzia Anna Maria Wesołowska (476, 477) **18.00** Sekrety życia (36) **19.00** Ukryta prawda (1507) **20.00** ★★★★ Przemytnik – dramat USA/Kan. 2018, reż. Clint Eastwood, wyk. Clint Eastwood **22.30** ★★★ Wszyscy święci New Jersey – dramat USA 2021, reż. Alan Taylor, wyk. Alessandro Nivola **1.00** ★★★ Zakonnica – horror USA 2018 **3.10** Żyjąc z potworem (5) **4.05** Fachowcy (20)

TV 4

6.00 Strażnik Teksasu (16, 17) **7.55** Bogaty dom – biedny dom (129) **8.55** Policjantki i policjanci (466, 467) **10.55** Na ratunek 112 (1124, 1125) **11.55** Dlaczego ja? (1553, 1554) **13.55** Trudne sprawy (1325-1327) **16.55** Policjantki i policjanci (1377) **18.00** Łowcy skarbów. Kto da więcej (64) **19.00** Policjantki i policjanci (1378) **20.00** Uroczysko (169, 170) **21.05** Sprawiedliwi. Trójmiasto (111) **22.05** Sprawiedliwi – wydział kryminalny (994) **23.05** ★★★ Wyspa strachu – thriller USA 2009 **1.05** Love Island. Wyspa miłości (9) **2.10** Hardkorowy lombard (11)

TVP Kultura

10.10 ★★★ Wenecja – film obycz. Polska 2010 **12.30** Legendy Paryża – opowieść o sztuce XIX wieku **13.30** Kariera Nikodema Dyzmy (1) **14.35** Klub szachistów **15.20** ★★★★ Księżniczka w oślej skórze – baśń film. Fr. 1970 **17.00** Zmiennicy (14) **18.10** Muzeum polskiej piosenki **18.30** Informacje kulturalne **18.55** Pan wzywał, Milordzie? (3) **20.00** Powrót Sherlocka Holmesa (2) **21.05** ★★★★ Sonata – dram. Polska 2022 **23.15** Sagrada Familia – wyzwanie dla Gaudiego **0.20** ★★★ Tommaso – dramat

TV Trwam

11.30 Muzyczne chwile **11.40** Myśląc historia **11.50** Odnaleźć siebie **12.00** Podróż Apostolska Papieża Leona XIV do Hiszpanii **13.30** Msza św. z Jasnej Góry **14.30** Orędowniczka w codzienności **15.00** Z Ewangelią w Krainie Rajskiego Ptaka **16.10** Na zdrowie **16.30** Podróż Apostolska Papieża Leona XIV do Hiszpanii **17.30** Po stronie prawdy **18.15** Rozmowy niedokończone **19.30** Podróż Apostolska Papieża Leona XIV do Hiszpanii **21.00** Apel Jasnogórski **21.40** Polski punkt widzenia **22.00** Przetrwaliśmy

TVP Sport

9.05 Hokej na lodzie: NHL **10.05** Piłka nożna **11.55** Pełnosprawni **12.25** Reportaż **13.10** KIQ Rajdowe Samochodowe MP – Rajd Nadwiślański **13.45** Piłka nożna: Eliminacje MŚ kobiet strefy UEFA: Holandia – Polska **15.55** Droga do mundialu **17.00** **(L)** Boks: 7. kolejka **20.05** Odliczanie do mundialu: Zapowiedź **22.00** Sportowy wieczór **22.30** Piłka nożna: Mecz tow.na PGE Narodowym w Warszawie: Polska – Nigeria **0.40** Boks: Efe Ajagba – Charles Martin **2.00** **(L)** Koszykówka: NBA: Finał – 4. mecz

TV Puls

6.00 Policjanci z Miami (7, 8) **8.00** Kobra – oddział specjalny (6, 7) **10.00** Maria z przedmieścia (11, 12) **12.00** Nie igraj z aniołem (92) **13.00** Wspaniałe stulecie (26) **14.00** Kurierzy (11) **15.00** Lombard. Życie pod zastaw (494, 495) **17.00** Kurierzy (12) **18.00** Lombard. Życie pod zastaw (969, 970) **20.00** ★★★ Nocny łowca – film akcji Kanada 2018 **22.05** ★★★ Wojownik – film sensac. USA 2011 **0.55** ★★★★ Drapieżnik – thriller USA 2007 **3.10** Dzielnica strachu (386) **4.15** Menu na miarę (4)

★★★★★ koniecznie ★★★★ zdecydowanie tak ★★★ możesz ★★ nie musisz ★ zdecydowanie nie **(L)** na żywo

DVB-T stacje dostępne w naziemnej telewizji cyfrowej

CZWARTEK 11 Czerwca

TVP 1

7.00 Msza święta na Jasnej Górze **7.30** Pełnia wiary **8.00** Serwis Info **8.10** Pogoda Info **8.15** Czterdziestolatek (9) **9.15** Ranczo (53): Msza obywatelska **10.10** Komisarz Alex (62): Śmiertelny wyścig **11.05** Ojciec Mateusz (169): Portret psychologiczny **12.00** Serwis Info **12.10** Agrobiznes **12.40** To się opłaca **13.00** Sprawa dla reportera – cykl reportaży **14.00** Złoty chłopak (310)

15.00 Serwis Info – magazyn
15.10 Pogoda Info
15.25 Gra słów. Krzyżówka
16.00 Dziedzictwo (945)
17.00 Teleexpress
17.25 Jaka to melodia?
18.05 Reporterzy – magazyn
18.25 Akacjowa 38 (888)
19.30 19.30
19.55 Pytanie dnia
20.25 Studio Mistrzostw Świata w Kanadzie, Meksyku i USA
20.40 **(L)** **Piłka nożna:** Mistrzostwa Świata w Kanadzie, Meksyku i USA: 1. kolejka grupy A: Meksyk – RPA
23.35 Morderstwa w Honfleur – film krym. Francja 2025
Reż. Christelle Raynal,
wyk. Hélène Seuzaret, Bernard Farcy, Mouloud Turki
Rybacy wyławiają z morza zwłoki deputowanego Villiersa. Szczegóły zbrodni nawiązują do XVII-wiecznej legendy. Śledztwo prowadzą policjantka Justine i emerytowany funkcjonariusz Paul.
1.15 Niewinni czarodzieje
★★★★★ – dramat Polska 1960
2.50 63. KFPP w Opolu
3.45 Wykrywacz kłamstw

TVP 2

5.30 M jak miłość (1774) **6.20** Operacja zdrowie **6.50** Barwy szczęścia (3332) **7.30** Pytanie na śniadanie – program informacyjno-publicystyczny **11.30** Rodzinka.pl (8, 9): Święta, święta i po świętach / Niedaleko pada jabłoń od jabłka **12.35** Koło fortuny **13.15** Panna młoda (119) **14.05** Va banque **14.35** Na sygnale (852): Kłamstwu stanowcze nie! – serial obyczajowy Polska 2026

15.05 La Promesa – pałac tajemnic (409)
16.00 Koło fortuny – teleturniej
16.35 Familiada – teleturniej
17.20 Panna młoda (120)
18.15 Va banque – teleturniej
18.50 Jeden z dziesięciu
19.25 Barwy szczęścia (3332) – serial Polska 2026
20.05 Omnibus – szybcy i mądrzy – teleturniej
20.55 Kocham Cię, Polsko!
22.30 Daleko od szosy (2)
Leszek pracuje na Śląsku jako robotnik. Gdy kończy kurs, zostaje kierowcą wywrotki. Spotkanie z pewną dziewczyną kończy się fatalnie i postanawia wrócić na wieś.
23.50 Ludzie i bogowie (13) – serial hist. Polska 2020
0.50 O północy w Paryżu
★★★★ – komedia romantyczna USA/Hiszp./Francja 2011
Reż. Woody Allen
2.30 Rodzinka.pl
3.30 Studio Mistrzostw Świata w Kanadzie, Meksyku i USA
3.50 **(L)** **Piłka nożna:** Mistrzostwa Świata w Kanadzie, Meksyku i USA: 1. kolejka gr. A: Korea Połud. – Czechy

Polsat

5.45 Telezakupy TV Okazje – program reklamowy **6.00** Nowy dzień – magazyn informacyjny **8.30** Malanowski i Partnerzy (290, 291): Powrót zza grobu / Podwójne życie męża **9.30** Trudne sprawy (1221, 1222): Braciszku, jak ty to robisz / Nieproszeni goście **11.30** Gliniarze (832, 833): Znajdę Cię / Dokręcona śruba **14.00** **(L)** Siatkówka: Liga Narodów mężczyzn FIVB: Słowenia – Polska

16.30 Na ratunek 112 (1063): Obojniak – serial fabularno-dokument. Polska 2025
17.00 Gliniarze (1031): Pod drzewem – serial fabularno-dokument. Polska 2024
18.00 Pierwsza miłość (4235) – serial Polska 2026
18.50 Wydarzenia
19.15 Gość „Wydarzeń"
19.55 Milionerzy – teleturniej
20.35 Tylko nie ty
★★★ – komedia romantyczna USA/Australia 2023
Reż. Will Gluck,
wyk. Sydney Sweeney, Glen Powell, Alexandra Shipp
Bea i Ben, dwoje singli, z powodu konfliktu po pierwszej randce nie pałają do siebie sympatią. Niespodziewanie spotykają się na weselu. Postanawiają udawać parę, by uniknąć uwag krewnych.
22.50 Projektantka – komediodr.
★★★★ Australia 2015
Reż. Jocelyn Moorhouse,
wyk. Kate Winslet, Judy Davis, Liam Hemsworth
1.30 Bejbi blues – dramat obycz.
★★★ Polska 2012
3.45 Kabaretowa Ekstraklasa

TVN

5.05 Nauka jazdy (28) **5.40** Uwaga! – magazyn **5.55** Ukryta prawda (1665) **6.50** Kuchenne rewolucje: Suwałki – „Fresco" **7.45** Dzień Dobry TVN **11.20** Doradca smaku: Portugalski gulasz z jarmużem i fasolą **11.25** Kuchenne rewolucje: Restauracja „Ukradli talerze", Prudnik / Myszęcin – „Gościniec" **13.40** Ukryta prawda (1643-1644, 1704) – serial fabularno-dokumentalny Polska 2024

16.50 Szpital św. Anny (44) – serial obycz. Polska 2025
17.55 Detektywi (168)
19.00 Fakty
19.55 Uwaga! – magazyn
20.15 Na Wspólnej (4227) – serial Polska 2026
20.50 Kuchenne rewolucje: Włocławek – Biały Kredens
22.00 Słaba płeć?
★★★ – komedia Polska 2015
Reż. Krzysztof Lang,
wyk. Olga Bołądź, Piotr Adamczyk, Piotr Głowacki
Zośka zostaje oszukana przez szefa, traci pracę i reputację. Ten otrzeźwiający kubeł zimnej wody zmusza ją do działania. Jako silna i atrakcyjna kobieta chce wziąć z życia to, co jej się słusznie należy.
0.00 Szefowie wrogowie 2
★★★ – komedia USA 2014
Reż. Sean Anders
wyk. Jason Bateman, Jennifer Aniston, Jamie Foxx
2.30 Szpital św. Anny (111)
3.30 Uwaga! – magazyn
3.45 CSI: Kryminalne zagadki Las Vegas (19): Podzielona decyzja – serial krym.
4.45 Nauka jazdy (29)

TVN 7

6.50 Szkoła (716, 717) **8.45** Ukryta prawda (1316, 1402) **11.55** W-11 Wydział Śledczy (1035-1037) **14.00** Detektywi (101) **15.00** Szpital (747) **16.00** Sędzia Anna Maria Wesołowska (478, 479) **18.00** Sekrety życia (37) **19.00** Ukryta prawda (1508) **20.00** ★★★ Czego pragną dziewczyny – komedia USA/W. Bryt. 2003, reż. Dennie Gordon, wyk. Amanda Bynes **22.20** ★★★ Bardzo dziki Zachód – film sensacyjny USA 1999, reż. Barry Sonnenfeld, wyk. Will Smith **0.35** ★★★★ Wszystko wszędzie naraz – komedia USA 2022 **3.25** Zgłoś remont (1)

TV 4

6.00 Strażnik Teksasu (18, 19) **7.55** Bogaty dom – biedny dom (130) **8.55** Policjantki i policjanci (468, 469) **10.55** Na ratunek 112 (1126, 1127) **11.55** Dlaczego ja? (1555, 1556) **13.55** Trudne sprawy (1328-1330) **16.55** Policjantki i policjanci (1378) **18.00** Łowcy skarbów. Kto da więcej (65) **19.00** Policjantki i policjanci (1379) **20.00** Uroczysko (171, 172) **21.00** Sprawiedliwi. Trójmiasto (112) **22.05** Sprawiedliwi – wydział kryminalny (995) **23.05** ★★★★ Pamięć absolutna – film sf USA/Meksyk 1990 **1.30** Love Island. Wyspa miłości (10)

TVP Kultura

10.15 ★★★★ Księżniczka w oślej skórze – baśń filmowa Fr. 1970 **11.55** Klub szachistów **12.40** Anhelli **13.05** Reżyserzy **14.05** Kariera Nikodema Dyzmy (2) **15.10** ★★★★ Jańcio Wodnik – dramat obycz. Polska 1993 **17.05** Zmiennicy (15) **18.15** Dzień, w którym umarła gwiazda rocka **18.55** Pan wzywał, Milordzie? (4) **20.00** Wstęp do filmu **20.05** ★★★ Wałęsa. Człowiek z nadziei – film biogr. Polska 2013 **22.20** The Rolling Stones – Totally Stripped **0.05** ★★★★ Sonata – dram. Polska 2022

TV Trwam

10.15 Rozmowy niedokończone **11.25** Muzyczne chwile **11.35** Przyroda i ludzie **12.20** Wykłady z kongresu **12.40** Podróż Apostolska Papieża Leona XIV do Hiszpanii **13.30** Msza święta z Jasnej Góry **14.30** Podróż Apostolska Papieża Leona XIV do Hiszpanii **15.00** Mocarz pokory **16.10** Z wędką nad wodę w Polskę i świat **16.35** Sól Ziemi **17.15** Muzyczne chwile **17.30** Odpowiedzialni za Kościół **18.15** Rozmowy niedokończone **19.30** Podróż Apostolska Papieża Leona XIV do Hiszpanii **21.00** Apel Jasnogórski

TVP Sport

6.15 Odliczanie do mundialu **8.10** Piłka nożna: Eliminacje MŚ (k) strefy UEFA: Holandia – Polska **10.15** Boks: 7. kolejka **12.40** Droga do mundialu **13.45** Koszykówka: NBA **15.55** Odliczanie do mundialu **17.50** Oko w oko: Wojciech Szczęsny **18.30** Studio **20.40** **(L)** Piłka nożna: MŚ w Kanadzie, Meksyku i USA: Meksyk – RPA **0.05** Boks: Chris Billam-Smith – Ryan Rozicki **2.10** Boks: Brian Norman Jr. – Jin Sasaki **3.15** Studio **3.50** **(L)** Piłka nożna: MŚ w Kanadzie, Meksyku i USA: Korea Połud.– Czechy

TV Puls

6.00 Policjanci z Miami (8, 9) **8.00** Kobra – oddział specjalny (7, 8) **10.00** Maria z przedmieścia (13, 14) **12.00** Nie igraj z aniołem (93) **13.00** Wspaniałe stulecie (27) **14.00** Kurierzy (12) **15.00** Lombard. Życie pod zastaw (496, 497) **17.00** Kurierzy (13) **18.00** Lombard. Życie pod zastaw (970, 971) **20.00** ★★ Terrorysta – film sensac. USA 2001 **22.00** ★★ Bestia – film sens. Hongkong/Wielka Bryt./Kanada 2003 **23.50** ★★★★ Suburra – dramat Włochy/Francja 2015 **2.25** Dzielnica strachu (387)

★★★★★ koniecznie ★★★★ zdecydowanie tak ★★★ możesz ★★ nie musisz ★ zdecydowanie nie **(L)** na żywo

DVB-T stacje dostępne w naziemnej telewizji cyfrowej

REG

eprasa.pl e5e3e9df30

Twoje ogłoszenie ukaże się na tym terenie

»Punkty ogłoszeń blisko Ciebie

POWIAT ŁUKOWSKI

Łuków
- Redakcja ul. Kwiatkowskiego 5
- Ubezpieczenia Jakar, Iwona Zaniewicz, ul. Staropijarska 2A
- Serwis komputerowy, os. Unitów Podlaskich 17 (piwnica sklepu Stokrotka)
- Ubezpieczenia Marek Małkiński, al. Tadeusza Kościuszki 29 A
- Punkt Kurierski PAKERSI ul. Browarna 35/1, Łuków

Wojcieszków
- Sklep Wielobranżowy i Kwiaty Iwona Burdach, Pl. Próchniewicza 5

Trzebieszów
- Sklep Agrotop Jerzy Płudowski, Trzebieszów Drugi 45

Serokomla
- Części Samochodowe Sławomir Sobiecki ul. Kleeberga 37

POWIAT RADZYŃSKI

Radzyń:
- Redakcja Plac Wolności 11
- Ubezpieczenia Krzysztof Hryciuk, ul. Dąbrowskiego 15
- Brylancik ul. Ostrowiecka 20
- Ubezpieczenia Pogoda ul. Ostrowiecka 17

Wohyń
- Kwiaciarnia Barbara Podgajna ul. Średnia 28

POWIAT PARCZEWSKI

Parczew
- Ubezpieczenia i Nieruchomości Edward Ochnik, ul. Nowa 8
- PH Ola Anna Abramiuk ul. Kolejowa 1

Milanów
- Lewiatan ul. Szkolna 20

Sosnowica
- Groszek Jarosław Mazurek ul. Wojska Polskiego 87

POWIAT LUBARTOWSKI

Lubartów
- Redakcja ul. Ks. Szulca 1
- Lombrard Karat ul. Lubelska 33

Kamionka
- Sklep Karolina ul. Lubartowska 12

Ostrów Lubelski
- Witex Witold Barszcz ul. Żabia 2

Ostrówek
- Sklep Korona, Ostrówk Kolonia 12

Kock
- Ubezpieczenia Tomasz Przeworski, ul. Piłsudskiego 17 (obok Stokrotki)
- Ubezpieczenia Tomasz Przeworski, ul. Kleeberga 10 (obok Biedronki)

Jeziorzany
- Dom Handlowy Anna Blicharz ul. Rynek 24

Michów
- Komis Bogusława Staniak ul. Rynek I 21

POWIAT ŁĘCZYŃSKI

ŁĘCZNA
- BIURO UBEZPIECZEŃ - ZOFIA OSAK, ul. Targowa 14

Cyców
- Ubezpieczenia Kamila Bednaruk-Sadlak, ul.Chełmska

POWIAT BIALSKI

Biała Podl.
- Punkt Opłat Mariusz Maksymiuk ul. Piłsudskiego 12

Międzyrzec
- Sklep papierniczo-zabawkowy Krzysztof Grzeszczyk ul. Targowa 6 (hala targowa)
- Ubezpieczenia JAKAR Tomasz Zaniewicz ul. Żelazna 4

POWIAT OPOLSKI

Opole Lubelskie
- MiR Ubezpieczenia ul. Lubelska 16/11 (obok PKO S.A.)
- RS Control Stacja Kontroli Pojazdów ul. Willowa 22 (obok mleczarni)

Poniatowa
- MiR Ubezpieczenia ul. 1 Maja 15/1 (obok policji)

POWIAT PUŁAWSKI

Kurów
- Biuro Ubezpieczeń Łukasz Piłat, ul. Głowackiego 1/18 (przy sklepie Dino)

POWIAT BIŁGORAJSKI

Biłgoraj
- "Pikul Media" Przemysław Pakuła, ul. Armii Kraków 84, 23-400 Biłgoraj

HOROSKOP

BARAN
Przyszły tydzień doda Ci odwagi do szybkich decyzji. W pracy pojawi się szansa na pokazanie talentu, a w relacjach warto postawić na szczerość. Weekend sprzyja krótkim wyjazdom i regeneracji.

BLIŹNIĘTA
Przyszły tydzień będzie pełen kontaktów, spotkań i nowych pomysłów. Uważaj jednak na pośpiech oraz niedomówienia. Ktoś z bliskiego otoczenia zaskoczy Cię wsparciem w ważnej sprawie.

LEW
Przyszły tydzień przyniesie Ci przypływ motywacji i chęć działania. Dobrze wypadniesz podczas rozmów zawodowych lub negocjacji. W uczuciach warto odpuścić kontrolę i zaufać intuicji.

WAGA
Przyszły tydzień może przynieść ciekawe znajomości i nowe inspiracje. W pracy postaw na dyplomację, bo unikniesz niepotrzebnych napięć. W życiu prywatnym szykuje się miła niespodzianka.

STRZELEC
Przyszły tydzień sprzyja podróżom, spontanicznym decyzjom i nowym doświadczeniom. Możesz otrzymać propozycję, która otworzy ciekawy kierunek rozwoju. W miłości unikaj pochopnych słów.

WODNIK
Przyszły tydzień przyniesie świeże pomysły oraz chęć zmian. Możesz poczuć potrzebę odcięcia się od rutyny i zrobienia czegoś tylko dla siebie. Końcówka tygodnia sprzyja nowym znajomościom.

BYK
Nadchodzące dni przyniosą więcej spokoju i porządku w codziennych sprawach. Możesz dostać dobrą wiadomość finansową lub propozycję współpracy. W miłości czeka Cię ciepła, ważna rozmowa.

RAK
Najbliższe dni sprzyjają domowym planom i odbudowie energii. Możesz poczuć większą potrzebę odpoczynku oraz ograniczenia stresu. Pod koniec tygodnia pojawi się okazja do miłego spotkania.

PANNA
Nadchodzące dni pozwolą Ci uporządkować zaległe sprawy i odzyskać poczucie kontroli. Ktoś doceni Twoją dokładność oraz zaangażowanie. Weekend sprzyja spokojowi i zadbaniu o zdrowie.

SKORPION
Najbliższe dni będą intensywne emocjonalnie, ale dadzą Ci też ważną lekcję cierpliwości. W finansach zachowaj ostrożność. Ktoś bliski może potrzebować Twojej uwagi i wsparcia.

KOZIOROŻEC
Nadchodzące dni będą dobre na planowanie i realizację ambitnych celów. Twoja konsekwencja zacznie przynosić efekty. W relacjach warto znaleźć więcej czasu na szczere rozmowy i odpoczynek.

RYBY
Najbliższe dni pobudzą Twoją intuicję i kreatywność. Zwróć uwagę na sygnały od losu, bo mogą okazać się ważne. Początek czerwca przyniesie nowe emocje, inspirujące spotkanie i dobrą energię do zmian.

POGODA

(temperatura dzień/noc, zachmurzenie, prędkość i kierunek wiatru, ciśnienie)

WT	ŚR	CZW	PT	SOB	NIEDZ	PN
22 / 16	24 / 15	24 / 15	23 / 13	27 / 14	30 / 17	26 / 14
5 km/h	13 km/h	9 km/h	16 km/h	16 km/h	12 km/h	12 km/h
1014 hPa	1013 hPa	1014 hPa	1020 hPa	1022 hPa	1018 hPa	1013 hPa

godz. 04:13 — WTOREK 2 CZERWCA — godz. 20:43

godz. 4:09 — PONIEDZIAŁEK 8 CZERWCA — godz. 20:48

REG

» JAK NADAĆ OGŁOSZENIE

1 Na kuponie
Kupon należy dostarczyć do redakcji lub punktu przyjmowania ogłoszeń.

2 W punkcie nadawania ogłoszeń
Koszt jednorazowej publikacji ogłoszenia wynosi **10 zł,** w przypadku usług **15 zł.**

3 SMS
Wyślij sms na numer 79567
w treści wpisz: WL. oraz treść ogłoszenia.
Koszt smsa to 11,07 zł (z Vat)
Przykład: wl.sprzedam audi A4, 96 r., benzyna, gaz
UWAGA: używanie polskich znaków np, ą, ż, ó powoduje skrócenie liczby znaków w smsie (zależne od operatora sieci)

KUPON NA OGŁOSZENIA BEZPŁATNE (ważny do 15 . 06. 2026 r.)

Dotyczy sprzadaży jednej rzeczy do 1000 zł lub oddania za darmo

kategoria: ..... treść: .....

.....

.....

Cena ..... miejscowość ..... tel.: .....

Warunkiem publikacji ogłoszenia jest czytelne wypełnienie wszystkich rubryk

eprasa.pl e5e3e9df30

NIERUCHOMOŚCI

SPRZEDAM DOM

DOM murowany 100 m2, ogrzewany pelletem do zamieszkania/remontu. Działka ok. 35 a. Murowany budynek gosp. Blisko szkoła, DK19. Tchórzew Kolonia. Cena: 380 tys. zł Tel. 660 667 093

DOM o pow. 110 m2 w msc Sitno 8 km od Radzynia Podl. Nieruchomość znajduje się w spokojnej, cichej okolicy z dobrym dojazdem drogą krajową DK 19. Dom ocieplony, okna plastikowe. Tel. 609 433 476

SPRZEDAM dom drewniany o pow. ok. 90 m2 w stanie dobrym do niewielkiego remontu na działce 24 ary. Cichostów Kolonia 45. Cena do uzgodnienia Tel. 692 171 673

SPRZEDAM DOM BLIŹNIAK PLUS WARSZTAT SAMOCHODOWY 21-400 ŁUKÓW UL. ŁAPIGUZ Tel. 511 925 566

SPRZEDAM MIESZKANIE

MIESZKANIE w bloku w Lubartowie Tel. 604 445 182

SPRZEDAM 3pokojowe mieszkanie 63m2 na 3 piętrze, Biłgoraj przy ul. 3 maja 51 Cena do uzgodnienia Tel. 660 108 546

SPRZEDAM mieszkanie/kawalerka 38 metrów, przy ul. Sikorskiego w Biłgoraju. Parter. Cena do uzgodnienia Tel. 518 681 820

SPRZEDAM lub wynajmę mieszkanie 50 m2, Biłgoraj os. Ogrody. II p, 2 pokoje, osobna kuchnia, parking po obu stronach bloku, długi balkon, pełna własność Tel. 606 346 648 lub 609 304 827

SPRZEDAM DZIAŁKĘ, POLE, GOSPODARSTWO

SPRZEDAM działkę rolną częściowo pod zabudowę o pow. 2,20 ha w Żabikowie Tel. 601 226 081

SPRZEDAM działkę o pow. 1,22 ha prostokąt ok. 66 m x 195 m. Może być pod zabudowę, ogrodnictwo, rzemiosło. Radzyń Podl. ul. Zielona , szybki dojazd ul Lubelską. C 44 zł/ m2 C 535 tys Tel. 662 220 861

SPRZEDAM pole 4,09 ha w jednym kawałku. Okolice Radzynia. Cena do uzgodnienia Tel. 57 218 86 34

GRUNT orny, ponad 1 ha w kilku działkach, okolice Firleja Tel. 604 445 182

SPRZEDAM działkę rolno-budowlana o pow 30ar blisko rzeka i las-okolice Kocka-wiecej informacji pod nr tel Tel. 667799205

SPRZEDAM 0,85 ha pola Radzyń Podlaski - Radowiec położone od granicy do zielonej Tel. 514 936 315

DZIAŁKA budowlana 12arów media w działce Jasionka K Parczewa Tel. 512 893 527

SPRZEDAM działkę pod budowę 24 ary, blisko drogi, uzbrojona Cichostów 45 Tel. 692 171 673

MAM DO WYNAJĘCIA, WYDZIERŻAWIENIA

WYNAJMĘ mieszkanie ponad 40 m kwadratowych dla osób pracujących lub uczących się (dla max 2 osób). Kaucja. Blisko dworca. Tel. 500 359 031

WYNAJMĘ powierzchnię pod magazyn lub pod działalność gospodarczą w Biłgoraju ok 300 metrów kwadratowych. Dobra cena, dobra lokalizacja, blisko dworca. Pomieszczenia ogrzewane. Tel. 500 359 031

WYNAJMĘ powierzchnię pod działalność biurową w Biłgoraju ok 40 m kwadratowych. Dobra cena. Niedaleka odległość od dworca. Tel. 500 359 031

WYNAJMĘ salę szkoleniową kompletnie wyposażoną w dobrej cenie (monitor interaktywny, stoliki, krzesła, warnik, czajnik, serwis kawowy itp.) Tel. 500 359 031

LOKAL handlowo - usługowy 25 mkw (dwa pomieszczenia + łazienka), po remoncie. Dostosowany do handlu, usług, biura, działalności spożywczej i gastronomicznej ul. Słowackiego 3 Tel. 728 891 613

WYNAJMĘ garaż z kanałem, ul. Szaniawskiego obok cmentarza Tel. 609 127 327

ODDAM w DZIERŻAWĘ grunty orne o powierzchni 5 ha kl. II-IVa, położone w Suchwoli tel. 502-502-944 Tel. 502 502 944

KUPIĘ

SOLIDNĄ przyczepkę sam, DMC 750 ,zarejestrowaną może być do remontu. Tel. 502 577 697

ŚRUTOWNIK żeliwny do zboża. Tel. 502 577 697

KUPIĘ POLĘ ŁĄKĘ NIEUŻYTKI W OKOLICACH ŁUKOWA ROZWAŻĘ INNĄ LOKALIZACJĘ MASZ COŚ CIEKAWEGO DZWOŃ Tel. 515 545 174

MOTORYZACJA

AUDI

AUDI A4 Benzyna 2l Czarna. Stan idealny. Hak. Opony wielosezonowe 2011rok. Motor Suzuki Maruder 125 Stan idealny-Zarejestrowany. Cena do uzgodnienia.Radzyń Tel. 501 485 286

SPRZEDAM AUDI 2,5TDI; 1996R; ZADBANY; 256 TYŚ PRZEBIEGU; PIERWSZY WŁAŚCICIEL W POLSCE; LIMUZYNA; GRANATOWY; STAN TECHNICZNY BARDZO DOBRY; BIAŁA PODLASKA; CENA 18 TYŚ Tel. 500 254 083

FIAT

SPRZEDAM CZĘŚCI DO FIATA 126P, SILNIK, KAROSERIA I INNE Tel. 780 037 869

FIAT DUCATO CAMPING 2001R GRUDZIEŃ ZAREJESTROWANY UBEZPIECZONY CENA 48000ZŁ Tel. 662 993 814

FORD

FORD KUGA 2018R DIESEL 120KM BIAŁY PO LIFCIE 46000ZŁ Tel. 662 993 814

HYUNDAI

HYUNDAY TUCSON 2020 rok, czarny, 1.6 D, 70 tys km, Hybryda 48V, cena do uzgodnienia, Parczew Tel. 606 926 084

SPRZEDAM, HYUNDAI I40, 1,7 diesel 2012, biały, dach panorama, kamera cofania, nawigacja, pełna elektryka, bezwypadkowy. Cena 19800zł do negocjacji Tel. 662 993 814

KIA

KIA SPORTAGE 2011R 1,7 DIESEL SZYBERDACH PANORAMICZNY, PODGRZEWANE FOTELE, PEŁNA ELEKTRYKA, BEZWYPADKOWY, KOLOR KONIAK METALIC. CENA 24500ZŁ Tel. 662 993 814

MERCEDES

SPRZEDAM mercedes e 320, 2007 r,kombi ,automat 30 5000km czarny cena 22 000zł. bmw x1 2020rok automat 12 5000km biały cena 70 000zł Parczew Tel. 604 779 576

OPEL

SPRZEDAM OPEL MERIDA 2009 1,6 BENZYNA Tel. 511 069 381

PEUGEOT

PEUGEOT 206, 2.0, cabrio, 2001, benzyna, przegląd, ubezpieczenie do sierpnia, skórzana tapicerka, komplet opon zimowych, cena do uzgodnienia Tel. 608 334 807

RENAULT

RENAULT TWINGO 1,2 BENZYNA 2014 ROK BIAŁY 55TYŚ PRZEBIEGU STAN BARDZO DOBRY BEZWYPADKOWY CENA 14000ZŁ Tel. 662 993 814

SKODA

SPRZEDAM: Skoda Fabia 2001 rok, przebieg 11 tys. Stan idealny. Cena 1000 zł. Kąkolewnica Tel. 794 543 896

TOYOTA

TOYOTĘ Corolla 1.4 diesel 2006r kombi 144000 km, uszkodzona , odpala, sprzedam w całości. Cena 1000 zł Tel. 791 510 087

VOLKSWAGEN

SPRZEDAM VOLKSWAGEN SHARAN 1.9TDI; 2004R; W DOBRYM STANIE, BOGATE WYPOSAŻENIE; ZAREJESTROWANY NA 7 OSÓB; CENA 7 TYŚ Tel. 725 139 513

VW Lupo 1.2 diesel 2003r bardzo oszczędny, 3,5l/ 100 km stan bdb. Cena 1000 zł Tel. 791 510 087

ROWERY

DAMSKI, mało używany, koła „28" z przerzutkami, dobrej firmy niemieckiej, kolor ciemna zieleń metalik. Lubartów. Cena do uzgodn. Tel. 696 485 513

ROWER damka Gazela koło 28" biegi w piaście, siodło, lusterka b ładny. Cena 850 zł Tel. 791 510 087

SPRZEDAM rower Zenit Sport, koła 26 cali, mało używany, stan bardzo dobry. Ok. Adamowa. 270zł Tel. 604 891 618

CZĘŚCI

SPRZEDAM KOŁA do Seat Toledo oraz VW GOLF III z oponami Michelin 185/60/14 na 4 śruby. Cena 110zł za szt. Tel. 600 035 040

INNE

SAMOCHÓD Mikro Car na dowód osobisty 2015 r, Cena 32 000 zł , motor Yamaha 250 z 1990 r c. 6500 zł, sakwy do motoru Honda 3 szt c. 2200 zł, opony letnie 4 szt 205/52/16" c. 210 zł Tel. 508 789 183

SPRZEDAM WÓZ NA ŻELAZNYCH KOŁACH KOMPLETNY DO OGARNIĘCIA; BIAŁA PODLASKA; CENA 650 ZŁ Tel. 724 312 674

KUPIĘ

KAŻDE auto osobowe, dostawcze, ciężarowe, kłady, motocykle, motorowery w każdym stanie technicznym. Masz pytania dzwoń Tel. 511 925 566

KUPIĘ KAŻDY MOTOCYKL MOTOROWER WSK MZ JAWA WFM SHL IŻ NIEPR SIMSON KOMAR MOTORYNKA ITD ORAZ STARE AUTA I CZĘŚCI MASZ PYTANIA DZWOŃ Tel. 511 925 566

KUPIĘ przyczepę campingową lub towarową z dokumentami jak i bez. W każdym stanie i stare motocykle. Tel. 511 925 566

ROLNICZE

SPRZĘT

KUPIĘ WSZYSTKIE CIĄGNIKI, PRASY, ŁADOWARKI, PRZYCZEPY, KOMBAJNY, MASZYNY, CASE, DEUTZ-FAHR, RENAULT, SAME, ZETOR, URSUS, PRONAR, MTZ, T25, SIPMA, KRONE i inne także uszkodzone Tel. 665 207 084

KUPIĘ C-330. T-25 kombajn Anna lub inne, może być do remontu i bez prawa rejestracji, przyczepę wywrotkę oraz każdy sprzęt rolniczy, rozsiewacz motyl, dobrze zapłacę gotówka od ręki Tel. 57 692 22 46

PRZEWRACARKA karuzelowa, 6-talerzowa, Deutz Fahr, 7,2m, stan bdb., cena 5500 zł, Lubartów. Tel. 508 631 372

KUPIĘ TALERZÓWKĘ, glebogryzarkę, kopaczkę-,siewnik, agregat, ciągnik z turem, przyczepę, żmijkę do zboża Tel. 783 154 031

KULTYWATOR 2.10 I 2.70; PŁUGI 3 I 2; PAJĄK DO SIANA; OBSYPNIK 3; KOMBAJN ZBOŻOWY „SAMPO"; SIANO I SŁOMA W KOSTKACH; PRASA KOSTKA POLSKA; BRONY 3; KOPACZKA KONNA Tel. 502 243 030

ŚRUTOWNIK bijakowy z silnikiem 11 kw, opryskiwacz 400 l 12 m, wialnia z silnikiem, pługi 2ki Grudziądz, brona talerzowa Akpil 8, siewnik poznaniak na skrzyni olejowej, obsypnik Tel. 517 642 344

SPRZEDAM silnik elektryczny 5,5KWnawózku, mało używany, WÓZ-metalowy do ciągnika koła 16/20 w dobrym stanie, przyczepkę do ciągnika tzw klatka-dobry stan, sprawna Tel. 695 134 486

PRZYCZEPA ZBIERAJĄCA 10/01 , górny zaczep,STAN DOBRY, obsypniki do ziemniaków 5, Tel. 81 857 41 49 , 667 668 575

SPRZEDAM prasę-kostkę, Z-224/1 Sigma, stan bardzo dobry, Pieszowola, powiat parczewski Tel. 694 848 514

TALERZÓWKA, rozsiewacz 2- talerzowy, owijarka do bel, glebogryzarka Tel. 505 071 250

SPRZEDAM opryskiwacz 400L, kosiarka, kabina c330, obsypnik, rozrzutnik, rozsiewacz, opony C330 tył Tel. 509 832 339

PŁUGI 4 x 40 zrywalne, agregat ścierniskowy, kosiarka sadownicza - rozdrabniacz, żmijka do zboża Tel. 661 899 344

CIĄGNIK T-25A z kabiną z ważnym przeglądem i ubezpieczeniem. Cena 15,5tys zł Tel. 664 939 148

SPRZEDAM talerzówkę Bomet szer 3m z wałem strunowym st.b.dobry Tel. 609 078 023

SPRZEDAM zwijarkę Warfama Tel. 722364039

SPRZEDAM silnik PERINS 4, oś z kołami do przyczepy, silnik do ciagnika C330, betoniarka 150, silnik PERKINS 3P na części, siłownik wywrotu. Tel. 607 388 176

CIĄGNIK T-25A z kabiną z ważnym przeglądem i ubezpieczeniem. Cena 15,5tys zł Tel. 664 939 148

SPRZEDAM rozbijak do pokosów, kosiarka rotacyjna, opryskiwacz, kopaczka do ziemniaków, kombajn Bizon, C360,C330, talerzówki: 18,16,28 talerzy. agregat przedsiewny. Przyczepa 6 tonowa Tel. 667 799 205

SPRZEDAM siewnik poznaniak, pługi 2,3,4 taśmociąg do obornika, sortownik do ziemniaków, sadzarka do rozrzutnik obornika, brony, kombajn Anna, owijarkę, agregat pościerniskowy, Cyklop Tel. 667 799 205

SPRZEDAM przetsząsacz karuzelowy do siana, zgrabiarko- przewracarkę, przyczepę samozbierającą. Sprawne technicznie Tel. 81 852 53 30

SPRZEDAM wóz do ciągnika i klatkę do przewozu zwierząt. Pałecznica Kolonia. Cena do uzgodn. Tel. 508 173 571

PRZEWRACARKA do siana FAR4,5. Agregat ściernikowy z wałkiem, ograbiarka do siana karuzelowa. TUR do ciągnika. Kosiarka rotacyjna. Rozsiewacz do nawozu zawieszany Motyl 796248452 Tel. 796 248 452

SPRZEDAM glebogryzarkę Grudziąc 1,65m, Ursus C330, krajzegę. Tel. 509 832 339

SPRZEDAM ciągnik T25 1996r i sadzarkę dwurzędową. Pałecznica Kolonia. Cena do uzgodn. Tel. 508 173 571

SPRZEDAM sprężynówkę i pługi dwójki. Pałecznica Kolonia. Cena do uzgodn. Tel. 508 173 571

SPRZEDAM wirówkę 6 kasetowa, nierdzewna Okolice Biłgoraja Tel. 693 450 953

BRONA piętki stan dobry cena 800zł Kolano Tel. 514 099 234

SPRZEDAM Rozrzutnik obornika jednoosiowy stan bardzo dobry .Cena do uzgodnienia Tel. 698 001 820

REG

eprasa.pl e5e3e9df30

PROSTOWNIK z rozruchem 12/24V, 500 zł do uzgodnienia Tel. 661 482 474

OŚ z piastami łożyskowana, kołami R 16/ 650 208 cm od kombajnu buraczanego b silna!!! Cena 1000 zł Tel. 791 510 087

SZUFLA, łycha niemiecka od ładowarki solidna z zębami może być do tura. Cena 1000 zł Tel. 791 510 087

SPRZEDAM prasę d oleju niemiecką, 500 zł do uzgodnienia, Lubartów Tel. 661 482 474

KOSIARKA oryginalna Honda z Niemiec silna 5 KM mocy Stan bdb!! Cena 1000 zł Tel. 791 510 087

GLEBOGRYZARKA ogrodowa Honda b. silna 5,5 KM mocy, noże kute z Niemiec. Stan bdb Cena 1000 zł Tel. 791 510 087

WYKASZARKA (kosa) Honda b. mocna 2,6 KM mocy stan bdb. Cena 1000 zł Tel. 791 510 087

SPRZEDAM kopaczkę elewatorową i tuczniki na ubój gospodarczy Tel. 696 490 497

SPRZEDAM przyczepę wywrotkę, jednoosiowa 3x1,8 cena 2500zł. Silnik 11KW cena 600zł. Tel. 663 279 446

SPRZEDAM przewracarkę do siana. Tel. 797 362 266

SPRZEDAM kosiarkę rotacyjną „165" i wóz na oponach „16" z ligami. Tel. 797 362 266

SPRZEDAM śrutownik z silnikiem i grabiarkę do siana „7". Tel. 797 362 266

CZĘŚCI do kombajnu, Forsznit - 512,E514, różne i do pracy Spima Z224 kostka, rożne. c. od 20 zł. Lubartów. Tel. 508 631 372

SPRZEDAM PAJĄK DO SIANA FABRYCZNY; CENA 400ZŁ Tel. 502 243 030

SPRZEDAM maszynę szerokomłotną Kutnowianka stan dobry, pługi 5ki, obsypniki 5ki + 5 płużków, przetrząsacz konny, przyczepa zbierająca 10/1 górny zaczep Tel. 81 857 41 49 , 667 668 575

SPRZEDAM maszynę szerokomłotną Kutnowianka stan dobry, pługi 5ki Tel. 81 857 41 49 , 667 668 575

SPRZEDAM przetrząsacz konny Tel. 81 857 41 49 , 667 668 575

KUPIĘ OBSYPNIK BUKOWNIK Tel. 502 243 030

KABINA do Ursusa C 330 w oryginalnym bdb stanie, kompletna. Cena 1000 zł Tel. 791 510 087

» PŁODY ROLNE

SPRZEDAM słomę żytnią i owsianą w belach, siano w belach ok 200 bel , Suleje, powiat Łukowski Tel. 604 679 101

SPRZEDAM owies,pszenicę bezglutenową i wysoko białkową na mąkę,sprzedam gorczycę z domieszką gryki na poplon.Samoklęski Tel. 506 196 863

SŁOMA owsiana w belach 120/120 bardzo dobrej jakości, przechowywane w budynku, Turów Tel. 609 981 330

REG

SPRZEDAM. Pszenica, słoma, siano. Tel. 725 077 442

SPRZEDAM. Łubin, sorgo, groch dla ryb, jęczmień gołębiarski. Tel. 725 077 442

SPRZEDAM. Gorczyca, facelia, rzepak. Tel. 725 077 442

» INNE

POJEMNIKI na owoce miękkie 500g. 0,50 gr/szt. większe ilości do uzgodnienia. Tel. 725 218 043

SPRZEDAM obornik bydlęcy,wałek heblarki o dł.50 cm,wałek do krajzegi,silnik do 60 ciągnika, po kapit. remoncie.Wykonuję kapit. remonty z gwarancją ciągników i ich silników. Tel. 667 039 713

SPRZEDAM SIANO, SŁOMĘ W KOSTKACH LUB BELACH, CIELAKI, TALERZÓWKA „18" NOWA; WC NA BUDOWĘ UŻYWANE; BRONY TRÓJKI Tel. 502 243 030

» KUPIĘ

KUPIĘ PRASĘ kostkującą, rolującą, siewnik, przyczepę, talerzówkę, glebogryzarkę,ciągnik z napędem i mały, kombajn zbożowy, ładowarka teleskopowa sprawne i uszkodzone, owijarkę do bel Tel. 503 643 162

PILNIE KUPIĘ każdy sprzęt ciągnik rolniczy, kombajn ziemniaczany sadzarkę sortownik, kopaczkę, glebogryzarkę talerzówkę prasę, przyczepę, wywrotkę, rozsiewacz RCW, gniotownik wialnię Tel. 512 598 054

KUPIĘ CIĄGNIK, KOMBAJN,ŁADOWARKĘ TELESKOPOWĄ, KOPARKĘ, KOPARKO - ŁADOWARKĘ, MINI ŁADOWARKĘ - MANITOU, CASE, BOBCAT, MF, MATBRO, NEW HOLLAND I INNE W KAŻDYM STANIE. Tel. 607 876 449

KUPIĘ gniotownik do zboża z silnikiem elektrycznym lub bez, przyczepę rolniczą, kosiarkę rotacyjną, glebogryzarkę, ciągnik, przyczepkę samochodową i inne, różne maszyny rolnicze Tel. 695 314 487

KUPIĘ TALERZÓWKĘ, glebogryzarkę, kopaczkę, siewnik, agregat, ciągnik z turem, przyczepę, żmijkę do zboża Tel. 783 154 031

ZWIERZĘTA

SPRZEDAM kury nioski 70 tygodniowe, niosące. Cena 22 zł / szt. Puławy, Łuków, Lubartów, Radzyń Podl. Parczew część zachodnia. Możliwość dowozu Tel. 509 348 264

SPRZEDAM konia ogierka 1 rok , gniady, rasa małopolska Tel. 604 948 681

SPRZEDAM króle Olbrzym Belgijski waga 6-7 kg wiek 10 miesięcy miejscowość Nadzieja 40 5 szt. + 1 gratis Tel. 603 263 560

SPRZEDAM tuczniki 130 - 150 kg okolice Wojcieszkowa Tel. 886 244 028

SPRZEDAM kaczki,króle ,gęsi ,gołębie,cena do uzgodnienia ,ok. Lubartowa Tel. 505 861 164

SPRZEDAM krowy mięsne rasy Hereford na chów Tel. 73 637 80 49

SPRZEDAM pszczoły rójki majowe na 8 ramkach warszawskie zwykłe. Możliwość odbioru z ulami lub bez. Zabiele 55, Radzyń Podl Tel. 518 655 912

SPRZEDAM prosiaki Tel. 501 956 111

SPRZEDAM 4 letnią kobyłkę, oźrebi się w VI 2026 jest ładna i spokojna. Cena 9200 zł. Okolice Łukowa Tel. 515 616 556

SPRZEDAM krowę pierwiastkę z cielakiem 3 m-cz, Simentalerka,cena do uzgodnienia,ok Kamionki Tel. 886 373 095

SPRZEDAM klacz 5 letnią ze żrebakiem miesięcznym,klacz zdolna do rozrodu,cena do uzgodnienia ,ok Kamionki Tel. 886 373 095

PROSIĘTA mięsne, zaszczepione, zdrowe, cena do uzg. Lubartów. Tel. 508 631 372

MEDYCZNE

SPRZEDAM urządzenia protetyczne w dobrym stanie do pracy w metalu piec do wygrzewania pierścieni z elektroniką, wirówka elektryczna + zestaw do topienia metalu gazem lub prądem. Tel. 506 640 874

NOWY nieużywany wózek inwalidzki sprowadzony z USA nośny 140 kg szeroki z specjalnych stopów, b. ładny Cena 1000 zł Tel. 791 510 087

AUTOKLAW (sterylizator medyczny) Exacta Macom z drukarką, paszportem po dużym serwisie, b. solidny, nie chińczyk. Cena 1000 zł Tel. 791 510 087

ART. DZIECIĘCE

SAMOCHÓD dla dzieci elektryczny w bdb stanie, Lubartów Tel. 604 445 182

PRACA

» DAM PRACĘ

ZATRUDNIĘ MURARZY I POMOCNIKÓW Z OKOLIC RADZYNIA I KOCKA PRACA W WARSZAWIE Z ZAKWATEROWANIEM I DOJAZD GRATIS. PŁATNOŚĆ CO TYDZIEŃ Tel. 509 764 449

ZATRUDNIĘ PRACOWNIKÓW DO UKŁADANIA KOSTKI BRUKOWEJ MILE WIDZIANE DOŚWIADCZENIE. PRACA ŁUKÓW I OKOLICE Tel. 606 583 816

USŁUGI

» TRANSPORT

PRZEPROWADZKI, transport aut, maszyn i innych rzeczy Tel. 511 925 566

» BUDOWA, REMONT

MALOWANIE DACHÓW Tel. 516 964 592

USŁUGI remontowo budowlane,wykończanie wnętrz,pokrycia dachowe,elewacje,domki drewniane,karton gips ,płytki,całe woj.lubelskie Tel. 510 278 095

MALOWANIE dachów. Tel. 604 217 219

MALOWANIE dachów i elewacji, sprawnie, solidnie Tel. 607 337 546

KLIMATYZACJE wycena, montaż, serwis USŁUGI ELEKTRYCZNE:MONTAŻ I NAPRAWY INSTALACJI ELEKTRYCZNYCH, OKRESOWE POMIARY ELEKTRYCZNE. Tel. 507 851 227

UKŁADANIE płytek, zadaszanie tarasów i balkonów, ogradzanie posesji itp. Biłgoraj i okolice Tel. 728 118 530

PROJEKTY architektoniczno - budowlane tj. dom gospodarczy i inne. Przyłącza i instalacje wod-kan, C.O. i gazowe. Przeglądy roczne i pięcioletnie budynków i instalacji. Szybko i tanio Tel. 501 257 176

CYKLINOWANIE bezpyłowe Tel. 605 660 777

UKŁADANIE kostki brukowej Tel. 501 956 111

» TOWARZYSKIE

MIŁY spokojny Pan zaprzyjaźni się z Panią. Cel spotkań do uzgodnienia. Tel. 884 922 235

» ZLECĘ

ZLECĘ docieplenie budynku drewnianego (koło Puław). Tel. 691 787 611

» SERWIS

POMPY wodne naprawa, skup używanych Tel. 604 200 271

DOM

» AGD

SPRZEDAM pralkę automatyczną „GORENJE" boczny wsad. Stan techniczny bardzo dobry. Cena 250 zł Tel. 608 008 596

» URZĄDZENIA

OKLEJARKA do obrzeży meblowych MSU - 45 Cena 1100 zł; Frezarka do obrzeżny meblowych EKONO Jaroma Cena 2100 zł Tel. 606 141 210

» MATERIAŁY BUDOWLANE

GRZEJNIK C.O. typu Purmo stalowy z głowicą termostatyczną, 3 l używany, 100 cm x 60 Cena 220 zł Tel. 791 510 087

SPRZEDAM cegłę białą pojedynczą ok. 2 tys.szt. Tel. 81 857 41 49 , 667 668 575

SPRZEDAM tarcicę sosnową sezonowaną i nieobrzynaną (dwucalówka, calówka) większa ilość. Okolice Kocka Tel. 600 035 040

» INNE

SPRZEDAM Deski sosnowe suche, kilkuletnie (5-6 lat) bezsęczne nadające się na otwory okienne ,drzwi, meble grubość 5cm. Cena do uzgodnienia. Tel. 603 181 387

PRZĘSŁO metalowe ogrodzeniowe 250 cm x 160 z kątownika wypełnione: gruba siatka, solidne. Cena 220 zł Tel. 791 510 087

FREZARKA stolarska z kompletem frezów, masywna w pełni sprawna. Cena 1000 zł Tel. 791 510 087

R E K L A M A

PSYCHOTERAPIA
Małgorzata Orzechowska

Gabinet
Psychoterapii
Małgorzata Orzechowska

Psychoterapia indywidulana:
- depresja, zaburzenia lękowe, zaburzenia osobowości
- nadmierne zamartwianie się, poczucie bezsilności, brak nadziei na przyszłość, bezsenność, autoagresja, myśli samobójcze
- powtarzające się problemy w relacjach np. poczucie odrzucenia, konflikty, izolowanie się, lęk społeczny, trudność w stworzeniu stałego satysfakcjonującego związku

Terapia par:
- doświadczenie kryzysu w relacji
- częste konflikty
- zdrada
- poczucie wypalenia w związku

Łuków
ul. Rogalińskiego 8

Radzyń Podlaski
ul. Ostrowiecka 38

tel. 660 667 093

www.gabinetyterapii.pl

eprasa.pl e5e3e9df30

STÓŁ wibracyjny 380 V z 2 formami polówki, całe, bloczki żużlowe betonowe komplet. Cena 1000 zł Tel. 791 510 087

BOJLER CO z wężownicą 120 l Galmet po roku używania z grzałką elektryczną ocieplany. Cena 420 zł Tel. 791 510 087

BRAMA przesuwana od ślusarza 488 cm / 152 / nowa w stanie surowym do ocynku lub malowania b solidna. Cena 1000 zł Tel. 791 510 087

BETONIARKA polska nie marketowa 130 l mało używana, stan bdb na 230V, lewar kolejowy na korbę, 15T udźwigu stan bdb !! Cena 850 zł Tel. 791 510 087

BETONIARKA fabryczna 300 l Zremb lekki wywrot na korbę, czysta, jak nowa!! cena 1000 zł Tel. 791 510 087

MATRYMONIALNE

MIŁY mężczyzna koło 60-ki pozna Panią w wieku 50-60 lat narodowość nie ma znaczenia. Powiat radzyński Tel. 696 714 447

MĘŻCZYZNA 65 lat poszukuje kobiety 62 - 68 lat, z gminy Niemce Tel. 605 267 554

EMERYT 60 lat pozna Panią do przyjaźni i spędzania wolnego czasu Tel. 519 563 239

ROZMAITOŚCI

SPRZEDAM rębak do gałęzi i przyczepę sadowniczą do skrzynio palet Tel. 508 504 903

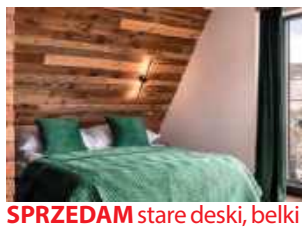

SPRZEDAM stare deski, belki i drewno na ściany, sufity, elewację boazeria do wystroju wnętrz. Możliwa wysyłka. Tel. 787 459 267 Email: dobrodrew@wp.pl www.dodrodrew.pl FB dobrodrew

FIRMA PHU „Zieliński" Oferujemy drewno opałowe w wałkach lub łupane. TRANSPORT HDS GRATIS. Cennik:
-grab 280 zł
-dąb 260 zł
-brzoza 250 zł
-olcha 240 zł
-sosna 210 zł
-osika 190 zł Tel. 81 857 51 33

PELLET SOSNOWY, REZULT, GRANULITA, BARLINEK, GOLD ENERGY, EPSERWIS, OLCZYK I DĘBOWY EDWOOD, A1 CERTYFIKAT DOSTĘPNY OD RĘKI. DOSTAWA SAMOCHÓD Z WINDĄ 3zł/km. ŁUKÓW Tel. 604 652 819

OBRZYNKI TARTACZNE Z ŁATY I GRUBE, Cena 150 zł za metr, dostawa 2-5 paczek, 4zł/km. Czarna ziemia, piasek, żwir, żużel od 3-12t. ŁUKÓW Tel. 604 652 819

DREWNO kominkowe i opałowe rąbane suche i mokre: SOSNA, BRZOZA, DĄB, GRAB, BUK. Dostępne od ręki. Transport min. 3m, 3zł/km. ŁUKÓW Tel. 604 652 819

NAJTAŃSZY OPAŁ
Brykiet torfowy ekologiczny zamiennik węgla od 1000 zł/t
Brykiet drzewny RUF od 1300 zł/t
Pellet od 1550 zł/t
DOSTĘPNY CAŁY CZAS
504 458 111
www.zradzynia.pl
W ofercie folia stretch i bale do budowy domów
Radzyń Podlaski ul. Sitkowskiego 13

W
To jest miejsce na Twoją reklamę

GROSZEK POLSKI BARTEX GOLD, OGIEŃ ULTRA, ORZECH ULTRA SUCHY 3% popiołu, BRYKIET TORFOWY I DĘBOWY RUF. DOSTAWA 3zł/km. ŁUKÓW Tel. 604 652 819

SPRZEDAŻ rzeczy używanych: telewizory-,lodówki meble: stoły, krzesła, komody itp. Rowery, kosiarki,krajzegi-,silniki,motoreduktory, imadła używane z Niemiec.Łuków ul.Kanałowa 5A obok nowej Baltony. ...

SPRZEDAM hale rozebraną o pow. 340 m2 , wymiary: 9 m szer x 36 m dł x 4 m wys., zabudowana blachą, z projektem budowlanym oraz 2 zbiorniki po 10000 l metalowe po paliwie Tel. 694 934 748

SPRZEDAM spawarkę 1 faz. akordeon 80 bas,krajzegę bez silnika,cena do uzg.ok. Lubartowa Tel. 505 861 164

ELEKTRYCZNA szafa stojąca metalowa rozdzielnia na budowę 4 gniazda różne 380 V i 4 gniazda na 230 V z heblem odcinającym Cena 1000 zł Tel. 791 510 087

KOMPLET spawalniczy: wózek, butla tlenowa, gazowa, reduktory, palniki ciecie, spawanie, przewody. Cena 1000 zł Tel. 791 510 087

WYWÓZ ZŁOMU
sprzętu AGD, RTV, gruzu, mebli, ubrań, sprzątanie piwnic, strychów, garaży, domów po lokatorach i zmarłych i inne
WYCINKA DRZEW
podcinanie, karczowanie, koszenie i sprzątanie działek, wywóz lub zrębkowanie gałęzi
PRACE ROZBIÓRKOWE
(stare domy, stodoły, komórki, szklarnie itp.)
MYCIE
malowanie elewacji, dachów itp.
ODŚNIEŻANIE
dachów, placów, wywóz śniegu
CAŁE WOJEWÓDZTWO
od 8 do 21
514-299-106

KOMPLET końcówek materiałów tapicerskich od 2 mb x 15 m, kawałki po likwidacji pracowni renowacji mebli. Cena 850 zł Tel. 791 510 087

ZEGAR ścienny Gustaw Becker antyk na chodzie, ładny. Cena 1000 zł Tel. 791 510 087

IMADŁO ślusarskie z b. wytrzymałej odpornej na uderzenia stali duże 25 kg nowe!!. Cena 850 zł Tel. 791 510 087

MIGOMAT walizkowy nowy powystawowy bez gazowy b. wygodny, bdb spawa. Cena 1000 zł Tel. 791 510 087

KRAJZEGA niemiecka cała w ocynku b. solidna, lekka mocna silnik 3 KW. Cena 950 zł Tel. 791 510 087

Rok założenia 1983
STUDNIE
Mirosław Izdebski
Dąbrówka Stany 74

608 046 239 504 320 592
✓ STUDNIE WIERCONE ✓ DESZCZOWNIE
✓ POMPY CIEPŁA ✓ NAWODNIENIA

Media System
ALARMY I MONITORING

doradzamy
montujemy
serwisujemy
83 352 12 15
www.mediasystem-tdi.pl
ul. Pocztowa 4 Radzyń Poddlaski

SZAMBA
PROSTOKĄTNE
6 m³, 8 m³, 10 m³
Z ATESTEM

Ulan Duży 64
Tel. 501 012 989
E-mail: przybysz.58@wp.pl
www.szambabetonoweulanduzy.pl

DOCIEPLANIE BUDYNKÓW
SZYBKO • TANIO • SOLIDNIE
tel. 502 053 214

A U T O P R O M O C J A

TYGODNIK LOKALNY
wspólnota
NADAJ OGŁOSZENIE
BEZ WYCHODZENIA Z DOMU
Wyślij SMS pod numer: 79567
o treści: WL.treść ogłoszenia
np. wl.sprzedam audi A4, 97 r., benzyna gaz
Koszt SMS-a to 11,07 zł z VAT
Szczegółowy regulamin na 24wspolnota.pl

REG

eprasa.pl e5e3e9df30

Awantura wokół studentów z Afryki i „Africa Day Festival”

LUBLIN: - Mieszkańcy Lublina, co z Wami jest nie tak, że wybieracie władze, które zasiedlają Wasze piękne miasto cudzoziemcami? - pytał niedawno wicemarszałek Krzysztof Bosak. Ma to związek z Africa Days Festvial i studentami zagranicznymi. Sprawa była szeroko komentowana.

O co chodzi?

W ostatnim czasie w mediach społecznościowy wpis zamieścił Krzysztof Bosak - poseł Konfederacji, prezes Ruchu Narodowego, współzałożyciel i jeden z liderów Konfederacji Wolność i Niepodległość i wicemarszałek Sejmu RP. - Mieszkańcy Lublina, co z Wami jest nie tak, że wybieracie władze, które zasiedlają Wasze piękne miasto cudzoziemcami? - czytamy na profilu na X (dawniej Twitter) Krzysztofa Bosaka.

Do wpisu dołączył post użytkownika Bruno Topola. Zaznaczono w nim, że „w Lublinie szybko rośnie liczba Afrykańczyków! W mieście jest już prawie tylu Afrykańczyków - co 10 lat temu w całej Polsce!”.

Dołączono też filmik promujący Africa Day Festival, który odbędzie się w Lublinie w dniach 29-30 maja (znajduje się np. na Instagramie - na profilu „africa-day.lublin”) z komentarzem.

- A oto co na to Ukrainka (Wiktoria Herun) - która jest miejską urzędniczką w Lublinie: „Cieszymy się bardzo, bo z rozmów z nimi wiemy, że czują się u nas bezpiecznie”. A TERAZ UWAGA Lublin wkrótce będzie miał pierwszych czarnych urzędników ratusza. Na praktyki do urzędu miasta właśnie trafiła pierwsza Afrykanka - Ester z Kenii. „Jesteśmy bardzo dumni z Ester” - cieszy się ukraińska urzędniczka Lublina, Wiktoria Herun.

Zostawiają tu pieniądze

Sprawę skomentował na początku m.in. Michał Krawczyk - lubelski poseł Koalicji Obywatelskiej.

- Szczucie uderza w akademicki i międzynarodowy charakter naszego miasta. Zagraniczni studenci i goście budują nasz rozwój gospodarczy, a prawicowy hejt buduje jedynie mur nienawiści. Jesteście żałośni - czytamy na profilu Facebook posła.

Natomiast Tomasz Fulara - zastępca prezydenta Miasta Lublin ds. inwestycji w rozwoju stwierdził, że tysiące studentów zagranicznych uczących się dziś w Lublinie, wynajmuje mieszkania, korzysta z lokalnych usług i zostawia tu pieniądze.

Dodał, że szacunki Ministerstwa Nauki i Szkolnictwa Wyższego wskazują, że studenci w województwie lubelskim przynoszą ze sobą około 290 milionów złotych. Zaznaczył, że dla porównania to 8-9 proc. budżetu Lublina. Z jego informacji wynika również, że w Polsce jest obecnie ponad 100 tysięcy studentów zagranicznych, z czego około 9 tysięcy studiuje w Lublinie i pochodzą ze 110 krajów świata.

Uściślił, że „z danych uczelni za rok akademicki 2024/25, wynika, że liczba studentów z Afryki to 2163 osób, w tym 1598 stanowią studenci z Zimbabwe. Wielu z nich studiuje na UMCS, Katolickim Uniwersytecie Lubelskim Jana Pawła II, Akademii WSEI czy Akademii Wincentego Pola kierunki medyczne”.

- Roczne przychody z samego czesnego studentów z Afryki wynoszą ok. 35 mln. Do tego dochodzi 50 mln za wynajem mieszkań rocznie, a kolejne kilkadziesiąt milionów złotych w skali roku stanowią ich wydatki. Zarzuty kierowane przez polityków Konfederacji pod adresem Lublina są więc nieprawdziwe i szkodliwe społecznie - podsumował zastępca prezydenta.

Narodowcy: pochodzą z państw wysokiego ryzyka emigracyjnego

Pod Urzędem Miasta Lublin w środę (27 maja) odbyła się konferencja prasowa.

- Wywołaliśmy pewną debatę publiczną, która była w Lublinie bardzo potrzebna. Jej przedmiot był wielokrotnie szeptany w rozmowach pomiędzy mieszkańcami Lublina, a nawet gośćmi, którzy przyjeżdżali do naszego miasta i zapytywali o to, dlaczego struktura etniczna Lublina nie odzwierciedla typowego polskiego miasta. Wywołało to oczywiście oburzenie przede wszystkim działaczy Platformy Obywatelskiej, co wzbudziło w nas podwójne zdziwienie - mówił Rafał Mekler, lider Klubu Konfederacji Lublin i prezes Ruchu Narodowego w województwie lubelskim.

Zdaniem Meklera np. wizy studenckie były w ostatnich latach narzędziem zatrudniania cudzoziemców. Uzupełnił, że „rzekomi studenci zatrudniali się w polskich firmach, pracowali w Polsce, nie otrzymywali wizy pracowniczej, w związku z tym szukali wizy studenckiej”.

Zaznaczył, że nie potwierdzano posiadania zdanych egzaminów maturalnych w państwach, skąd pochodzili studenci. Mekler stwierdził, że w niektórych uczelniach niepublicznych odsetek cudzoziemców przekracza 50 proc., sięgając 60-70 proc. Dodał, że studenci pochodzą głównie z państw trzecich, wysokiego ryzyka migracyjnego, a ich liczba wzrosła nawet kilkunastokrotnie.

- Bardzo często są to ludzie wartościowi, którzy piszą świetne doktoraty. Są to ludzie, którzy wiele do naszego dobra wspólnego wnoszą, ale to są wyjątki - powiedział Mekler. - Wiele uczelni, szczególnie niepublicznych, uczyniło sobie z tego proceder, uczyniło sobie z tego biznes, a na to nie ma naszej zgody.

Prezydent Lublina: Wiktoria, jesteśmy z Tobą

Wiceprezydent Fulara zapewnił, że studenci - obcokrajowcy przebywający w Lublinie są tu legalnie. Z jego wyliczeń wynika, że liczba studentów-obcokrajowców z krajów afrykańskich to 0,7 proc. całej populacji Lublina. Według niego „trudno więc uznać taki odsetek za zjawisko masowe, a mówienie, że to „masowa” migracja jest zwyczajnym wprowadzeniem w błąd dla politycznych interesów albo dla celowego wywoływania niepokojów społecznych”.

Sprawę poruszył też Krzysztof Komorski - wojewoda lubelski w czwartek (28 maja) w trakcie konferencji prasowej na temat nowych standardów opieki okołoporodwej.

- A w odniesieniu do tego, co dzieje się wokół „Africa Day” - pytanie do tych wszystkich, którzy mówią, by wszystkich tych studentów zagranicznych wyrzucić z Lublina: czy w takim razie z innych krajów wyrzucić Polaków i kazać im wracać do Polski?

Z kolei Tomasz Gontarz radny klubu PiS złożył interpelację. Poprosił o podanie konkretnych danych: ilu studentów spoza Europy przyjeżdża dziś z całymi rodzinami, jakiej pomocy - łącznie z szukaniem mieszkań - udziela im miasto i ile to wszystko kosztuje podatnika.

Głos w sprawie zabrał Krzysztof Żuk - prezydent Lublina. Na jego profilu Facebook zostało zamieszczone krótkie nagranie.

- Nie ma zgody na hejt, kłamstwa i nienawiść wykorzystywane w życiu publicznym dla osiągania politycznych korzyści. Nie ma zgody na wykorzystywanie mandatu posła do niszczenia lubelskich uczelni i siania nienawiści wobec studentów zagranicznych. Dziękuję lubelskim instytucjom kultury, organizacjom pozarządowym, uczelniom, a także wszystkim osobom zaangażowanym za tak ważne słowa wsparcia i sprzeciw wobec nienawiści w życiu publicznym. Wiktoria, jesteśmy z Tobą - mówi w nagraniu Krzysztof Żuk.

Opcja komentowania wpisu z nagraniem została wyłączona, żeby „nie dawać przestrzeni do promowania mowy nienawiści dla tych, którzy nie potrafią w sobie znaleźć szacunku do drugiego człowieka”.

Joanna Niećko

Każdy może mieć pałac w portfelu. Siedziba Zamoyskich na okolicznościowej monecie

Moneta z pałacem Zamoyskich wchodzi w skład serii „Odkryj Polskę”.

Narodowy Bank Polski 22 maja wprowadził do obiegu monetę okolicznościową o nominale 5 zł „Zespół pałacowo -parkowy w Kozłówce”. Została ona zaprezentowana na konferencji prasowej w Muzeum Zamoyskich.

Artur Soboń – Członek Zarządu Narodowego Banku Pol-

Fot. Muzeum Zamoyskich

Artur Soboń – Członek Zarządu Narodowego Banku Polskiego wspólnie z Dyrektorem Muzeum Zamoyskich w Kozłówce Andrzejem Pruszkowskim i Jadwigą Inką Zamoyską - córką ostatniego ordynata kozłowiekiego - odsłonił wizerunek nowej monety

skiego wspólnie z Dyrektorem Muzeum Zamoyskich w Kozłówce Andrzejem Pruszkowskim i Jadwigą Inką Zamoyską - córką ostatniego ordynata kozłowieckiego - odsłonił wizerunek nowej monety.

5 zł z pałacem Zamoyskich

- Na rewersie monety przedstawiono widok przez zwieńczenie bramy głównej zespołu pałacowego na dziedziniec i frontową elewację pałacu z charakterystycznymi wieżami.

Projekt monety przygotowała Dobrochna Surajewska. Moneta posiada standard obiegowy — jest monetą bimetaliczną o nominale 5 zł i pozostaje pełnoprawnym środkiem płatniczym w Polsce. Nakład emisji wynosi do 1 miliona sztuk - informuje Muzeum Zamoyskich.

Marcin Kusyk

REG

eprasa.pl e5e3e9df30

Wyższa Szkoła Gotowania na Gazie - spotkanie CXCV

Pręga wołowa - skarbnica smaku dla cierpliwych...

Często jest tak, że to, co najlepsze, wcale nie wygląda najbardziej efektownie. Dzięki temu może też nie jest i najbardziej drogie. Pręgi nie da się przyrządzić szybko.

Wszelkie próby zrobienia z niej jakiegoś „steku" skończą się rozczarowaniem - z równym skutkiem można by przegryzać się przez podeszwę pantofla. Natomiast, jeśli pozwolimy jej się dłuższy czas podusić, stanie się idealnie krucha, miękka i soczysta. A smaku w niej naprawdę mnóstwo.

Pręga jest to kawałek mięśnia z wołowej nogi, tak mniej-więcej w okolicach łydki. W sklepie najczęściej sprzedawana jest w postaci dość grubych, kilkucentymetrowych plastrów, bywa, że z kawałkiem kości. Przeważnie kupowana jest jako podstawa znakomitego rosołu, ale nie jest to jedyne zastosowanie i nie oddaje jej pełnej sprawiedliwości.

Włosi wycinają pręgę tak, żeby miała w środku kawałek niosącej w sobie mnóstwo smaku kości szpikowej. Przyrządzana z warzywami jest podstawą jednego z ichnich klasyków, ossobuco.

Wielką zaletą pręgi jest też fakt, że zawiera mnóstwo kolagenu, czyli substancji wypełniającej nasze stawy i zmarszczki. Możemy więc jeść bez wyrzutów sumienia, w zasadzie im więcej, tym lepiej. Prawda? Proszę, niech ktoś mi potwierdzi, że to prawda, a nie usprawiedliwienie obżarstwa...

Zaczynamy od opłukania kawałków mięsa pod bieżącą wodą i wytarcia papierowym ręcznikiem. Teraz **marynowanie**. Róbmy to oszczędnie, bo chcemy, żeby głównym bohaterem dania była dobroć mięsa, a nie to, co w nie wciśniemy. Więc tylko **nieco soli, czarnego pieprzu, może tymianku**. Odkładamy na kilka godzin, im dłużej, tym lepiej.

Na patelni rozgrzewamy tłuszcz. Może to być smalec wieprzowy albo olej słonecznikowy. Nie ma sensu szarpać się np. na oliwę „extra vergine" - i tak inne dobroci wyjdą na czoło. Kawałki mięsa **lekko panierujemy w mące** i szybko obsmażamy do zazłocenia z obu stron. **Przekładamy do drugiej patelni albo do piekarnika** i trzymamy w cieple, tak około 110 stopni.

Teraz **na tym samym tłuszczu** przesmażamy do zmiękniecia pokrojone z grubsza, w jakieś piórka czy półplasterki, **dwie cebule**. Do tego, żeby było charakterniej, pokrojonego w plasterki **pora**. I, żeby było bardziej słodko, ze **dwie średnie marchewki.**

Kiedy **warzywa są miękkie, dodajemy je do mięsa**. Zobaczycie, że na patelni poprzyklejało się trochę jakichś resztek ze smażenia. Grzechem byłoby wywalić, bo mają mnóstwo smaku. Najlepiej będzie, jeśli **wlejemy tam szklankę czerwonego wina** i podgrzewając nim pozbieramy wszystko, co dobre. Jeśli nie mamy akurat otwartej butelki, to możemy zrobić to bulionem. Zabieg ten ma nawet specjalną nazwę: **deglasowanie.** Warto taki odruch w sobie wyrobić.

Kilogram pręgi wołowej (około sześciu kawałków)
łyżka mąki
2 cebule
por
2 marchewki
sól, pieprz, tymianek, ziele angielskie, liść laurowy
olej
szklanka czerwonego wina
litr bulionu warzywnego

Teraz zestawiamy **wszystko w całość.** Do mięsa, warzyw i płynu z patelni dodajemy **kilka kawałków liścia laurowego, ziaren ziela angielskiego, jeśli ktoś chce, można parę listków szałwii.** Być może trzeba będzie dodać **trochę bulionu**, tyle, żeby tylko przykryło mięso. Zaczynamy dusić. Im dłużej i w im niższej temperaturze, tym lepiej. U mnie to coś **około 4 godzin na minimalnym ogniu**, podkręcam temperaturę dopiero na koniec, żeby zagęścić sos.

Ale warto czekać.

Podać najlepiej z kartoflami i jakimiś, przełamującymi smak, chrupiącymi piklami.

Zbigniew Smółko

KRZYŻÓWKA

Gatunek figowca
Przyjêæ w szpitalu
Napad gniewu / Wêglik wapnia
Na pieluchy / Fastryga
Niesiony na wiecu
Boñczyk lub Borys
Do wyrobu opon / Maria Sk³odowska-...
Chybione kopniêcie
Choroba zwana lepr¹
Nowa waluta S³owacji
Kostka dla konia
Ci¹¿y na kimœ
Ksi¹¿ka na zdjêcia
Collins z estrady
Kujawski do sma¿enia
Ser rodem z Francji
Arena Kuleja / Woda z kapusty
Poetycki utwór epicki
Snute o rodach
Auto marki Nissan
Drewno¿erny owad
Arciuch, aktorka
Miœ dla dziecka / Dymsza, gra³ Dodka
Harcerski alarm
Marka zamków do drzwi
Ptak, amator wiœni i czereœni
Okreœla rzeczownik / Wyspa na Ba³tyku
Parkowa ulica / Korytarz w wiejskiej chacie
Największa wyspa Afryki
T³uczeñ ¿u¿lowy
Kratka nad popielnikiem
Thurman, aktorka
Zbiornik na paliwo
Plamki na nosie
Taniec rodem z Kuby
Przy nim blefuj¹
Rudy nalot na metalu
Zbyt ma³a iloœæ
Grecki ser kozi
Czêœæ tchawicy
Nieub³aganie p³yn¹

1	2	3	4	5	6	7	8	9	10	11	12	13	14	15	16	17	18	19	20

REG

eprasa.pl e5e3e9df30