ISSN 1642-8129
INDEKS 368261

super tydzień krasnostawski

Nr 30 (1025)

PONIEDZIAŁEK–NIEDZIELA • 26 lipca - 1 sierpnia 2021 r. • Cena 3,30 zł (w tym 5% VAT)

4

NAGRALI TELEDYSK, WYGRALI KONKURS

PREZES ANDRZEJ KMICIC ZAPEWNIA, ŻE PO ODBIORZE TECHNICZNYM I TECHNOLOGICZNYM UCIĄŻLIWE ZAPACHY MAJĄ ZNIKNĄĆ 4

PGK PRZEPRASZA ZA SMRÓD

ZASNĄŁ ZA KIEROWNICĄ I WYLĄDOWAŁ W ROWIE 6

NAJPIERW SPÓŁKA, POTEM RZĄDOWE DOTACJE 8

CHCĄ BUDOWAĆ SETKI MIESZKAŃ

ZAGLĄDAMY DO OŚWIADCZEŃ MAJĄTKOWYCH SAMORZĄDOWCÓW

CO MAJĄ NASZE WŁADZE? 6

OJCIEC I SYN KONTRA PIJANY KIEROWCA

OBYWATELSKIE ZATRZYMANIE 61-LATKA Z GMINY ŁOPIENNIK GÓRNY. MIAŁ PRAWIE 3 PROMILE 8

W OFERCIE:
- sprzedaż betonu towarowego
- transport i pompowanie betonu
- sprzedaż piasku z własnej kopalni
- kruszywa łamane wszystkich frakcji
- żwiry, pospółki, piasek do miksokreta
- wykonywanie posadzek przemysłowych
- nowoczesne laboratorium budowlane

KONKURENCYJNE CENY

WYTWÓRNIA BETONU

KONTAKT:
Pawłów, ul. Lubelska 80
22-170 Rejowiec Fabryczny
508 901 140, 508 901 160
pref.bet@op.pl
www.pref-bet.com
4992

TANIE BLACHY
19,50 zł m² z VAT cena już od
tniemy na wymiar
rynny, podbitki, okna dachowe, akcesoria
PRIMA materiały budowlane
Krasnystaw, ul. Lwowska 32
tel. 82 576 74 10
PRIMA
4570

eprasa.pl e5f007337c

Masz problem? Zadzwoń!
tel. 82 565 27 05, 565 44 30 POMOŻEMY!

Deszcz rozgonił imprezę, grad zniszczył plony

GM. LEŚNIOWICE W niedzielę, 18 lipca, nad Zalewem Maczuły tłumy bawiły się podczas widowiska „Żniwowanie", gdy nagle zaczęło mocno wiać i spadł ulewny deszcz. W Leśniowicach, Majdanie Leśniowskim i Alojzowie był grad. Rolnicy liczą straty.

Gwiazdą tego wieczoru miał być zespół „Dzikie jabłka". Nie wszedł na scenę.

- Zgodnie z umową zwróciliśmy zespołowi koszty przyjazdu. Ma zagrać na naszej innej imprezie - mówi wójt **Joanna Jabłońsk**a.

Większość uczestników festynu w pośpiechu się ewakuowała, gdy tylko zaczęło mocniej padać. Podczas burzy, która wkrótce nadciągnęła, wiał tak silny wiatr, że imprezę w Horodysku trzeba było przerwać. Silne podmuchy podrywały do góry namioty, rozstawione dla kół gospodyń wiejskich i gości.

- Bardzo dobrze, że samochody wyjechały w porę z parkingu. Później mógłby być z tym problem. Ludzie, którzy wracali do domów, mówią, że jeszcze nie widzieli nigdy takiej ściany deszczu. Kierowcy zastanawiali się, czy jechać, czy się zatrzymywać - mówi wicewójt **Marta Sulej**.

W czasie burzy zalało drogi i piwnice. Strażacy ochotnicy z gminy Leśniowice wieczorem i w nocy walczyli ze skutkami żywiołu. Około godz. 20 usuwali powalone drzew w Pliskowie. Potem wypompowywali wodę z posesji i piwnic w Leśniowicach i Politówce i Majdanie Leśniowskim. W Pliskowie burza zerwała linię energetyczną. Strażacy uzupełniali paliwo w agregacie prądotwórczym, zasilającym respirator. W Majdanie Leśniowskim drzewo upadło na linię energetyczną.

- Kilka dróg gruntowych zostało zniszczonych. Będziemy ubiegali się o dofinansowanie na ich naprawę - mówi wójt Jabłońska.

Także na terenie innych gmin powiatu chełmskiego burza wyrządziła sporo szkód. Wietrznie było w gminie Wojsławice. W Stadarni drzewo upadło na jezdnię. W Witoldowie na budynku zerwało część dachu z płyt eternitowych. Strażacy zdjęli połamane elementy poszycia i założyli plandekę, dostarczoną przez gospodarza domu. W Dobryłowie na terenie gminy Ruda-Huta drzewo upadło na jezdnię. Gdy strażacy przyjechali na miejsce, zauważyli, że niedaleko w polu złamał się też słup energetyczny i kable zwisały przy ziemi. Wezwano pogotowie energetyczne.

Grad w Leśniowicach, Majdanie Leśniowskim i Alojzowie zniszczył uprawy kukurydzy, rzepaku, pszenicy, pszenżyta, jęczmienia, soi i buraków. W ubiegły piątek w gminie Leśniowice pracę rozpoczęła komisja do szacowania szkód w uprawach. W sumie uznała straty na ponad 211 ha. Zgłoszenia od rolników przyjmowane są do końca tego tygodnia. **DBEZ**

CHEŁM Wszystko zależy teraz od decyzji władz miasta

Nauczyciele walczą o szkołę

Grupa nauczycieli z I LO postanowiła wziąć sprawy w swoje ręce i walczyć w urzędzie miasta o utworzenie pięciu klas pierwszych w ich szkole. Złożyli w tej sprawie pismo do władz miasta z prośbą m.in. o obniżenie progu punktowego, co pozwoli na przyjęcie większej liczby uczniów.

W arkuszu organizacji roku szkolnego I LO zaplanowano pięć oddziałów. I na przyjęcie takiej liczby klas, zdaniem nauczycieli, szkoła jest jak najbardziej przygotowana, zarówno pod względem kadrowym, jak i lokalowym czy programowym. W planie niestety znalazła się klasa dwujęzyczna, która nie cieszyła się zainteresowaniem absolwentów podstawówek, dlatego rekrutacja przebiegła nie pomyśli grona pedagogicznego. Jeśli piąta klasa nie powstanie, zabraknie godzin dla nauczycieli.

W związku z tym postanowili zwrócić się do władz miasta o zmianę profilu klasy dwujęzycznej i obniżenie progu punktowego tak, aby chętni, chcący kontynuować naukę w ogólniaku, mieli taką możliwość.

- Chociaż proponowana klasa dwujęzyczna nie znalazła większego zainteresowania wśród tegorocznych kandydatów do naszego liceum, nie oznacza to, że nie ma chętnych uczniów, którzy chcieliby uczęszczać do naszej szkoły - przekonują w piśmie do wiceprezydent **Doroty Cieślik**. - Skoro pierwotnie uczniowie i rodzice otrzymali informację o możliwości przyjęcia do pięciu oddziałów w liceum, które cieszy się dobrą opinią w środowisku, co potwierdzają wyniki matur, ranking Perspektyw, sukcesy olimpijskie, liczba laureatów w konkursach międzynarodowych, ogólnopolskich i wojewódzkich, oczekiwania ich, by uczyć się w wymarzonej szkole chcielibyśmy spełnić, kierując się zasadą, iż dobro młodego człowieka jest najwyższą wartością.

Nauczyciele proszą również o obniżenie progu punktowego przyjęć niektórym kandydatom, którzy otrzymali wynik nieznacznie niższy od ustalonego obligatoryjnie. Jest to, jak przekonują, zgodne z wolą rodziców i uczniów, którzy twierdzą, że forma zdalnego nauczania znacznie utrudniła zdobywanie wiedzy i umiejętności przez uczniów, rzetelne sprawdzanie ich kompetencji, ale też miała negatywny wpływ na emocjonalny rozwój młodych ludzi, a co za tym wszystkim idzie - także na wyniki.

O to, czy istnieje jakakolwiek szansa na przychylenie się do prośby nauczycieli, pytaliśmy urząd miasta w ubiegły piątek. Odpowiedzi jednak nie otrzymaliśmy.

- Na ten moment pismo, o ile faktycznie zostało skierowane do UM, nie trafiło jeszcze do adresata, więc trudno je komentować - twierdzi **Damian Zieliński** z gabinetu prezydenta. - W przypadku, gdyby faktycznie zostało wysłane do magistratu, po zewidencjonowaniu korespondencji sprawa będzie przedmiotem analizy, a zainteresowana strona z pewnością otrzyma odpowiedź. Procedury wskazują również, że autorzy powinni otrzymać odpowiedź w sposób bezpośredni, nie zaś za pośrednictwem mediów. **AN**

18-latek znęcał się nad rodzicami

CHEŁM Do aresztu trafił młody mężczyzna, który ledwie stał się pełnoletni, już zaczął uprzykrzać życie swoim bliskim.

Jak ustalili śledczy, od 1 do 17 lipca znęcał się psychicznie i fizycznie nad rodzicami. Zarówno po alkoholu, jak i na trzeźwo urządzał im karczemne awantury, podczas których krzyczał na swoich bliskich, wyzywał ich, obrażał, popychał, szarpał i rzucał w nich przedmiotami domowego użytku. Zdarzało się też, że groził rodzicom, że ich pozabija, a nawet zamykał matkę pod kluczem.

17 lipca uderzył ją, więc zdesperowana zawiadomiła policję. 18-latek został zatrzymany. W prokuraturze usłyszał zarzuty. Sąd zdecydował, że powinien trafić do aresztu. **(apm)**

Radna w obronie personelu szpitala

CHEŁM Zarząd Oddziału Terenowego Ogólnopolskiego Związku Zawodowego Lekarzy w Chełmie poinformował radną sejmiku Ewę Jaszczuk o nieprawidłowościach w sprawie przydzielania dodatków covidowych w chełmskim szpitalu. Część osób dostała niepełną stawkę, a część nie otrzymała ani złotówki. Radna złożyła w tej sprawie interpelację do marszałka województwa.

Jako przykład takich praktyk związkowcy podają personel oddziałów dziecięcego, wewnętrznego oraz zakład radiologii. Wiemy także, że pełnych dodatków zapisanych w ustawie nie dostały też m.in. pielęgniarki pracujące na wejściu do szpitala, w recepcjach itp. Tymczasem zgodnie z poleceniem ministra zdrowia, jak cytuje radna Jaszczuk, dodatkowe wynagrodzenie należy się osobom zatrudnionym w szpitalach II st. poziomu zabezpieczenia covidowego, wykonującym zawód medyczny, uczestniczącym w udzielaniu świadczeń zdrowotnych i mającym bezpośredni kontakt z pacjentami zakażonymi lub podejrzanymi o zakażenie Covid-19. Dotyczy to także pracowników SOR, izby przyjęć oraz członków zespołów ratownictwa medycznego.

Tymczasem m.in personel radiologii chełmskiego szpitala otrzymał dodatek w niepełnej wysokości, choć jego zmniejszenie może wynikać jedynie z nieobecności medyka w pracy. A przecież, jak czytamy w interpelacji radnej Jaszczuk, radiolodzy udzielają świadczeń wszystkim oddziałom placówki.

- Wyliczenia, które zastosowała dyrekcja, są nieuprawnione, ponieważ nie wynikają z nieobecności pracowników, a subiektywnie ocenionego stopnia narażenia na zakażenie - twierdzą związkowcy, podając jako przykład podobnych praktyk także inne oddziały.

Tematem na posiedzeniu w tym tygodniu zajmować się będzie rada społeczna szpitala. Do sprawy wrócimy. **AN**

Dni Chełma wracają

CHEŁM Krzysztof Cugowski, Margaret i Bajm to gwiazdy reaktywowanych w tym roku Dni Chełma. Impreza odbędzie się w dniach 7-9 sierpnia.

To trzydniowe wydarzenie muzyczne ma być połączone z odbywającym się w naszym mieście pierwszym etapem 78. Tour de Pologne. Tegoroczna impreza, ze względu na obostrzenia sanitarne, które wykluczają jej organizację w znanej nam dotychczas formule, odbędzie się w amfiteatrze w Kumowej Dolinie. Wejściówki na imprezę będą darmowe i oddzielne na każdy dzień. Bilety będzie można odbierać w kasach Chełmskiego Domu Kultury oraz Centrum Kultury Filmowej „Zorza". Jedna osoba może wziąć maksymalnie cztery wejściówki. Będą one dostępne od wtorku.

Dla mieszkańców zagrają m.in. Krzysztof Cugowski, Margaret oraz Bajm. Oprócz koncertów gwiazd polskiej estrady na uczestników czekają także inne atrakcje, np. Extreme Bike Tour, czyli rowerowe szaleństwo zorganizowane nieopodal amfiteatru. **AN**

Promocja naszej galerii

CHEŁM Galeria 72, będąca częścią Muzeum Ziemi Chełmskiej, została bohaterką reportażu Polskiego Radia. O kolekcji sztuki współczesnej i miejscu, gdzie jest pokazywana, opowiedziała Jagoda Barczyńska.

- To cenne dla nas wyróżnienie, a zarazem promocja tego miejsca, które w roku przyszłym obchodzić będzie jubileusz 50-lecia swego istnienia. Prace wielu wspaniałych artystów, do których również adresuję te słowa, stanowią dla nas niewymierną i ponadczasową wartość, będącą źródłem wielu duchowych doznań i wzruszeń - mówi **Jagoda Barczyńska**, kustosz galerii. - Wystawiając te prace, tworząc nieoczekiwane konteksty i wzajemne relacje, staramy się udowodnić, że każdy z tych utworów, komponentów naszej kolekcji, wyszedł zwycięsko z konfrontacji z upływającym czasem.

Audycja o chełmskiej galerii nagrana została w ramach cyklu „Po drugiej stronie lustra". Pokazuje jej bogatą historię, twórców oraz kolekcję.

Inicjatorem i pomysłodawcą Galerii 72 w Chełmie był **Kajetan Sosnowski**, artysta należący do ścisłej czołówki polskiej awangardy powojennej. Sentyment Sosnowskiego do Chełma, miasta oddalonego o 250 km od Warszawy, spowodowany był latami spędzonego w nim dzieciństwa i wczesnej młodości. Co ciekawe, nazwa galerii, zaproponowana została przez samego jej kreatora i pochodzi od daty jej powstania. **AN**

W trosce o wizerunek miasta

CHEŁM Urzędnicy z ratusza przygotowują projekt uchwały w sprawie zwolnienia z podatku od nieruchomości tych właścicieli kamienic w mieście, którzy wyremontują elewacje. Chcą w ten sposób „nagrodzić" ich za to, że zainwestują w poprawę wizerunku miasta.

O swoim pomyśle prezydent Chełma tradycyjnie poinformował mieszkańców w internecie. Jak zwykle liczy na opinie mieszkańców.

- Zaniedbane, często szpecące kamienice, budynki w centrum miasta są codziennością. Niestety w zdecydowanej większości jest to własność prywatna. I co tu zrobić? - pyta w poście. - Zdaję sobie sprawę, że odnowienie budynków, kamienic wiąże się z kosztami, dlatego chcemy wyjść naprzeciw i przygotowujemy uchwałę, która zwolni z podatku od nieruchomości tych, którzy wyremontują swoje elewacje.

Prezydent Chełma podkreśla, że podobna praktyka stosowana jest w wielu miastach Polski. Jednym z nich, jak udało nam się ustalić, jest Kraków. Tamtejsza uchwała przewiduje zwolnienie od podatku do wysokości 50 procent wydatków poniesionych w związku z remontem elewacji. Z ulgi może skorzystać każdy, kto płaci podatek od nieruchomości, niezależnie od lokalizacji, wielkości czy przeznaczenia budynku. Jak czytamy w krakowskiej uchwale, do nakładów poniesionych na remont elewacji zalicza się m.in. wykonanie projektu budowlanego, zakup materiałów budowlanych, malowanie, odnowienie lub uzupełnienie tynków, okładzin i elementów architektonicznych albo ich całkowite odtworzenie, a także wykonanie remontów balkonów. Co ciekawe, o zwolnienie nie mogą się starać właściciele budynków, na których zainstalowano reklamy bez zgody w urzędzie. Jak będzie w Chełmie? Szczegółów prezydent na razie nie zdradza.

Zwolnienia z podatków mają być zachętą do poprawy wizerunku Chełma. To jedyna możliwość, z jakiej może skorzystać samorząd. Jak podkreśla gospodarz miasta, ratusz nie może dofinansować remontów prywatnych budynków. **AN**

eprasa.pl e5f007337c

POWIAT CHEŁMSKI Niski wyrok za molestowanie dzieci

Cztery dziewczynki, 4 lata za kratkami

fot. KWP Chełm

Myśleli, że jest przyjacielem rodziny. Przyjeżdżał do nowych znajomych pomagać przy remoncie, był zapraszany do nich na imprezy, a przy okazji – jak ustalili śledczy – zaspokajał swoje chore żądze, obmacując ich córki. 59-latek został skazany za molestowanie czterech dziewczynek na 4 lata pozbawienia wolności. Groziło mu 12 lat za kratkami. Prokurator żądał przynajmniej 6. Do sądu wpłynęła już apelacja nieprawomocnego jeszcze wyroku.

Jak ustalili śledczy, mężczyzna z powiatu łęczyńskiego od grudnia 2019 r. dojeżdżał do jednej z rodzin w powiece chełmskim, by pomagać przy pracach remontowych. Z czasem stał się przyjacielem rodziny. Nawet nie podejrzewali, że w międzyczasie zainteresował się ich 10-letnią córką i jej rówieśniczką. Dziewczynki podobno na początku nawet lubiły się z nim bawić. Był stałym gościem, przywoził im prezenty. Jednak gdy jedna z nich poskarżyła się matce, że całował ją w usta i wkładał jej język do buzi, a także obejmował ją, dotykał jej piersi i miejsc intymnych, mocno się zaniepokoili. Zdradziła, że zdarzyło się to 10 maja ub. r., gdy bawił się z nimi w berka. Poszły z nim nad sadzawkę, gdzie byli sami. Przyznała się też, że to nie był taki pierwszy raz. Druga dziewczynka to potwierdziła. Wysłała nawet sms-a do ojca: „ Jeśli ten ... (imię – przypis red.) jeszcze raz dotknie ...(imię) przyłożę mu, że nie wstanie". Zaniepokojeni rodzice zawiadomili o swoich podejrzeniach policję. 13 maja ub. r. podejrzanego o wykorzystywanie dzieci mieszkańca powiatu łęczyńskiego namierzyli mundurowi.

- Policjanci ustalili, że mężczyzna ten doprowadził dwie dziewczynki w wieku poniżej 15 roku życia do innej czynności seksualnej. Jeszcze tego samego dnia został zatrzymany – mówiła **Ewa Czyż**, rzeczniczka prasowa KMP w Chełmie. 59-latek tłumaczył się przed prokuratorem. Usłyszał zarzuty. Sąd Rejonowy w Chełmie orzekł wobec niego środek zapobiegawczy w postaci tymczasowego aresztowania. Trafił do zakładu karnego, gdzie czekał na proces.

W międzyczasie do prokuratury zgłosili się kolejni rodzice z zawiadomieniem, że ich córki zostały wykorzystane przez podejrzanego mężczyznę. Do zdarzenia - jaj zeznali - doszło dwa lata wcześniej, ale wtedy nie zgłaszali swoich obaw. 59-latek podobno niestosownie zachowywał się podczas zabaw z dziećmi, ściągał kąpielówki w basenie, by pokazywać im swoje „klejnoty", brał na kolana i przytulał, podobno też podczas snu zaglądał dziewczynkom pod kołdrę. Pokrzywdzone zeznawały przed sądem w obecności psychologa. Ich przykre wspomnienia dały śledczym podstawę do sporządzenia aktu oskarżenia, który trafił do sądu.

Podejrzany mężczyzna do winy od początku się nie przyznawał. Twierdził, że to dziewczynki zabiegały o jego towarzystwo, a on „obejmował je po ojcowsku i dawał im dzióbki". Nie obmacywał, tylko w zabawie łaskotał i szczypał.

Za seksualne wykorzystanie małoletnich groziło mu do 12 lat za kratkami. Sąd skazał go tylko na cztery lata i zapłatę zadośćuczynienia każdej z poszkodowanych po 5 tys. złotych. Wyrok nie jest jeszcze prawomocny. **(apm)**

Wybuchowy dręczyciel

GM. DOROHUSK Na trzy miesiące trafił do aresztu 73-latek, który ponad dwa lata znęcał się fizycznie i psychicznie nad żoną. Na dodatek w budynku gospodarczym, na terenie jego posesji, funkcjonariusze znaleźli pocisk artyleryjski.

Policjanci z komisariatu w Dorohusku we wtorek (20 lipca) podczas interwencji domowej zatrzymali 73-letniego mieszkańca gminy Dorohusk.

- Funkcjonariusze ustalili, że mężczyzna od ponad dwóch lat znęca się nad żoną, stosując przy tym przemoc psychiczną, jak też fizyczną. W związku z zaistniałą sytuacją wdrożyli w rodzinie procedurę Niebieska Karta, której celem jest przeciwdziałanie przemocy – mówi komisarz **Ewa Czyż**, rzeczniczka prasowa KMP w Chełmie.

Policjanci na terenie zamieszkiwanej przez niego posesji w pomieszczeniu gospodarczym znaleźli pocisk artyleryjski pochodzący z okresu II wojny światowej.

- Jak się okazało, mężczyzna przyniósł go jakiś czas temu ze sobą. Na miejsce skierowany został patrol rozminowania, który zabezpieczył i zabrał militaria do neutralizacji – dodaje Czyż.

Sąd Rejonowy w Chełmie w czwartek zastosował wobec podejrzanego mężczyzny środek zapobiegawczy w postaci tymczasowego aresztowania na okres trzech miesięcy. Zgodnie z kodeksem karnym nielegalne posiadanie amunicji zagrożone jest karą do 8 lat pozbawienia wolności, a znęcanie się nad osobą najbliższą do 5 lat pozbawienia wolności. **(apm)**

Suszyli marihuanę na strychu

GM. WOJSŁAWICE Prawie 4,5 kilograma suszu marihuany oraz sprzęt służący do jej wytwarzania przejęli chełmscy kryminalni. Zatrzymali dwóch mężczyzn, którzy byli już notowani za przestępstwa narkotykowe. Jeden z nich powinien siedzieć za kratkami, a drugi odbywa karę pozbawienia wolności w systemie dozoru elektronicznego.

fot. KWP Chełm

W poniedziałek (19 lipca) kryminalni z chełmskiej komendy weszli na teren jednej z posesji w gminie Wojsławice.

- Z ich ustaleń wynikało, że osoby, które tam przebywają, mogą wytwarzać narkotyki. Na miejscu funkcjonariusze potwierdzili te informacje. W różnych pomieszczeniach wolno stojącego domu i na strychu znaleźli namioty i sprzęt służący do wytwarzania środków odurzających. W wyniku przeszukania zabezpieczyli łącznie blisko 4,5 kilograma suszu marihuany – mówi komisarz **Ewa Czyż**, rzeczniczka prasowa KMP w Chełmie.

W związku z tą sprawą zatrzymali przebywających tam dwóch mieszkańców Chełma w wieku 19 i 23 lat. Jak się okazało, obaj mężczyźni byli już notowani za przestępstwa narkotykowe. Młodszy z nich ukrywał się, bo powinien na półtora roku trafić za kratki. Starszy natomiast odbywa już karę pozbawienia wolności w systemie dozoru elektronicznego.

Mężczyźni zostali doprowadzeni do prokuratury, gdzie usłyszeli zarzuty. Śledczy wystąpili do sądu o tymczasowy areszt dla podejrzanych. Za uprawę, wyrób i posiadanie znacznej ilości narkotyków grozi kara nawet do 10 lat więzienia. **(apm)**

Jest pełnia - są myśli samobójcze

POW. CHEŁMSKI Młoda dziewczyna uciekła z domu i groziła, że chce się zabić. Jeden 40-latek z Chełma położył się na torach, drugi groził, że się spali. Mieszkaniec gminy Leśniowice szykował dla siebie sznur i krzesło. Gdy zbliża się pełnia księżyca, krążą myśli samobójcze...

Potwierdzają to statystyki. Ratownicy medyczni podczas pełni księżyca zawsze mają więcej wyjazdów do desperatów. Tak było także w ubiegłym tygodniu.

15-letnia dziewczyna uciekła z domu. Nie było jej przez 10 dni, szukała jej policja. Wiadomo było, że nie zaginęła, bo wysyłała sms-y, że chce się zabić. Taki krzyk rozpaczy. W środę (21 lipca) po godzinie 17 w końcu namierzyła ją mama. Nie chciała wracać do domu, karetką pogotowia odwieziono ją do szpitala w obawie, że spełni swoje groźby.

Tego samego dnia około godziny 8 niedaleko dworca PKP przy ul. Kolejowej położył się na torach 40-latek. Był pod wpływem alkoholu. Chciał zginąć pod pociągiem? Ratownikom medycznym mówił, że miał myśli samobójcze, policjantów przekonywał, że zamierzał sobie tylko poleżeć...

Natomiast w czwartek (21 lipca) około godziny 1 w nocy zdesperowany 37-letni mieszkaniec gminy Leśniowice postanowił odebrać sobie życie. Zamierzał powiesić się na strychu w miejscowym magazynie. Miał nawet przy sobie sznur i krzesło. O swoim zamiarze poinformował rodzinę. Szukali go też policjanci i strażacy. Na szczęście pomoc przyszła w porę. Został przewieziony do szpitala.

Pogotowie musiało jechać na interwencję także we wtorek do 40-latka z Chełma. Około godziny 14 ratownicy otrzymali sygnał, że mężczyzna ma myśli samobójcze, nie może w nocy spać i zamierza się spalić. Zdesperowany chełmianin również trafił na obserwację do szpitala. **(apm)**

Awionetka roztrzaskana, student PWSZ w szpitalu

CHEŁM O włos od tragedii! Na lotnisku w Łososinie Dolnej koło Nowego Sącza podczas tankowania JAK wjechał w samolot należący do Państwowej Wyższej Szkoły Zawodowej w Chełmie.

- Śmigło JAKA rozcięło kadłub naszej awionetki AT-3. Przecięło również jeden z foteli. Można sobie tylko wyobrazić, co by było, gdyby student i instruktor znajdowali się w samolocie. Wtedy na pewno mielibyśmy tragedię – komentuje **Arkadiusz Tofil**, rektor chełmskiej Państwowej Wyższej Szkoły Zawodowej.

Do zdarzenia doszło w sobotnie popołudnie na lotnisku Aeroklubu Podhalańskiego w Łososinie Dolnej (woj. małopolskie). W momencie zderzenia, samoloty nie były w powietrzu. Jak ustaliliśmy, po zatankowaniu należący do PWSZ w Chełmie samolot AT-3 odkołował od stacji paliw. Student tej uczelni wraz z instruktorem opracowywali dokumentację do kolejnego etapu lotu. Znajdowali się bezpośrednio przy jednym ze skrzydeł, kiedy w ich stronę, z niewiadomych przyczyn, nagle skręcił JAK (chwilę wcześniej samolot ten tankował się za AT-3). Kursant i jego opiekun w porę zdołali przeskoczyć przez skrzydło oraz kadłub i spaść na drugą stronę samolotu. To była jedyna droga ich ucieczki. Dzięki temu nie wpadli wprost pod śmigło. 23-latek potknął się i upadł. Początkowo wydawało się, że nie wymaga żadnej pomocy medycznej, ale ostatecznie został przewieziony do szpitala. Na szczęście jego obrażenia nie są poważne. Jest potłuczony.

- W związku z incydentem dokonaliśmy zgłoszenia do państwowej komisji badania wypadków lotniczych, która będzie wyjaśniała okoliczności zdarzenia. Poinformowaliśmy również odpowiednie służby, w tym policję. Nasz student jest obecnie pod opieką medyczną. Jest hospitalizowany w szpitalu w Nowym Sączu. Nie potrafimy powiedzieć, dlaczego pilot JAKA skręcił w kierunku naszego samolotu. Jest to dla nas niezrozumiałe – dodaje Tofil. **TS**

eprasa.pl e5f007337c

KRASNYSTAW - Po odbiorze technicznym i technologicznym uciążliwe zapachy mają zniknąć - zapewnia prezes Andrzej Kmicic

PGK przeprasza za smród

fot. UM Krasnystaw

Po licznych skargach mieszkańców i naszym artykule Przedsiębiorstwo Gospodarki Komunalnej w Krasnymstawie wydało oświadczenie w sprawie modernizowanej oczyszczalni ścieków. Kierownictwo spółki przeprasza w nim mieszkańców za tzw. „uciążliwości zapachowe" i tłumaczy, z czego wynikają te problemy.

Z oświadczenia PGK wynika, że do „wzrostu uciążliwości zapachowych przyczyniają się m.in. wyjątkowo wysokie temperatury. Powodują one intensywne parowanie substancji organicznych zawartych w osadzie, który magazynowany jest w suszarniach od marca. Drugim powodem jest niekorzystny rozkład ciśnień odpowiadający za kumulowanie się złowonnego powietrza w obrębie obiektu".

Prezes spółki **Andrzej Kmicic** zapewnia, że jego przedsiębiorstwo stara się w jak największym stopniu ograniczyć problem emisji zapachów w procesie oczyszczania ścieków. Tłumaczy, że podczas modernizacji oczyszczalni przeprowadzono hermetyzację obiektów powodujących uciążliwości zapachowe. Chodzi o komory tlenowej stabilizacji osadu, zbiornik buforowy osadu oraz stację zlewczą ścieków dowożonych. Tzw. złowonne powietrze jest wyciągane przez wentylatory i oczyszczane w biofiltrach.

Głównym źródłem przykrych zapachów są osady ściekowe suszone w nowych suszarniach słonecznych. Modernizacja oczyszczalni ścieków prowadzona od ubiegłego roku powodowała czasowe zakłócenia pracy urządzeń technologicznych, przez co osad wytworzony w miesiącach wcześniejszych nie miał optymalnych parametrów. Zawierał dużo wody oraz substancji organicznych.

- Teraz świeży osad trzyma właściwe parametry. Podjęliśmy działania, poza zakresem projektu, zmierzające do efektywniejszej stabilizacji osadu ściekowego. Chodzi o zakup i montaż nowych dyfuzorów. Suszarnia osadu została wyposażona w instalację antyodorową, która pracuje od 1 lipca br. Wszystko to ma przyczynić się do mniejszej uciążliwości zapachowej osadu ściekowego - wyjaśnia prezes.

Andrzej Kmicic podkreśla, że miejska oczyszczalnia ścieków jest jeszcze w fazie czynności rozruchowych i ustawień urządzeń technicznych. Wyraża również przekonanie, że po odbiorze technicznym i technologicznym będzie działała mniej uciążliwie dla mieszkańców oraz zgodnie z wydanymi pozwoleniami.

Spółka czeka na wyniki badań osadu ściekowego wykonywanych przez akredytowane laboratorium, aby w najbliższych dniach dostarczyć go jako naturalny nawóz na pola zainteresowanych rolników.

- Przepraszamy za uciążliwości związane z pracą oczyszczalni. Wszystkim osobom zainteresowanym problemem, chętnie udzielimy informacji w dni robocze w godzinach od 7 do 15 pod numerem telefonu: 82 576 25 37 - informuje prezes PGK Krasnystaw. **GD**

Ukradł narzędzia i części do roweru

GM. IZBICA 52-latek włamał się do budynku gospodarczego i ukradł różne narzędzia. Z innych pomieszczeń zabrał pieniądze, paliwo i części rowerowe.

Złodziej i włamywacz grasował między 17 a 19 lipca br. Narobił strat na ponad 2 tys. zł. Krasnostawscy kryminalni szybko go namierzyli. To 52-letni mieszkaniec gminy Izbica. W trakcie przeszukania mundurowi odzyskali część skradzionych przedmiotów.

- Mężczyznę zatrzymano i osadzono w policyjnym areszcie. Usłyszał zarzuty i został doprowadzony do prokuratury z wnioskiem o zastosowanie środka zapobiegawczego w postaci dozoru policji. Zgodnie z kodeksem karnym, kradzież z włamaniem zagrożona jest karą od jednego roku do 10 lat pozbawienia wolności - informuje młodsza aspirant **Jolanta Babicz**, oficer prasowa Komendy Powiatowej Policji w Krasnymstawie. **GD**

fot. Policja Krasnystaw

fot. Policja Krasnystaw

Najpierw rajd, potem wyścig

POW. KRASNOSTAWSKI

W związku ze zbliżającym się 78. wyścigiem kolarskim Tour de Pologne w naszym regionie starostwo, nadleśnictwo i biblioteka powiatowa zapraszają 1 sierpnia na specjalny rajd rowerowy Tour de Lubelskie.

Sierpniowy rajd ma promować wyścig TdP, którego pierwszy etap będzie 9 sierpnia przebiegał m.in. przez powiat krasnostawski. Tour de Lubelskie w Krasnymstawie rozpocznie się o godz. 10 z parkingu przy starostwie.

Trasa będzie wiodła ulicami: Sobieskiego Piłsudskiego, Krakowskie Przedmieście w kierunku wąwozu łączącego Niemienice i Niemienice Kolonię aż do rezerwatu „Wodny Dół". Stamtąd nastąpi powrót tą samą drogą do miasta. Przy szkole Trójce uczestnicy skręcą w ul. Bojarskiego, a potem ulicami: Zacisze, Piłsudskiego, Plac 3 Maja, Mostowa, Zamkowa, Czysta, Kościuszki, św. Jana Pawła II, Okrzei i Chmielna dojadą do mety przy starostwie.

Formalnym warunkiem uczestnictwa w rajdzie jest wypełnienie karty startowej i wysłanie jej na adres mailowy: promocja@krasnystaw-powiat.pl lub dokonanie zgłoszenia telefonicznego pod numerem telefonu 82 576 72 86 w. 102 do 30 lipca, godz. 12. Decyduje kolejność zgłoszeń. Liczba miejsc jest ograniczona. Organizatorzy zapewniają koszulki okolicznościowe dla pierwszych 100 osób.

Każda ważna i czytelnie wypełniona karta startowa stanowi gwarancję udziału w konkursie o nagrodę główną (rower) i pozostałe nagrody (akcesoria rowerowe).

Wydarzeniu Tour de Lubelskie towarzyszyć będą także inne atrakcje. Wśród nich znajduje się mini rajd rowerowy dla uczestników do 5 roku życia z zawodami sportowymi i nagrodami. Na najmłodszych czeka strefa zabawy z dmuchanymi zjeżdżalniami, grami zręcznościowymi oraz darmową watą cukrową i popcornem. W programie będzie znakowanie rowerów, pokaz pierwszej pomocy przedmedycznej oraz możliwość zmierzenia ciśnienia i poziomu cukru we krwi.

Szczegóły rajdu, regulamin i karty zgłoszeniowe dostępne są na stronie internetowej Starostwa Powiatowego w Krasnymstawie. **GD**

W skrócie z Izbicy

Wójt buduje sobie dom

W poprzednich oświadczeniach majątkowych **Jerzy Lewczuk** nie wykazał żadnych budynków mieszkalnych. Na koniec ubiegłego roku zadeklarował dom w stanie surowym zamkniętym o powierzchni 99,74 mkw. , który jest w trakcie budowy. Wycenił go na 200 tys. zł. W skład majątku wójta Izbicy wchodzą jeszcze trzy działki rolne o łącznej powierzchni 0,57 ha i wartości 15 tys. zł. Wyszczególnił też 3 garaże warte w sumie 7,1 tys. zł.

W związku pełnioną funkcją Lewczuk zarobił w ubiegłym roku ponad 124,7 tys. zł. Otrzymał również 37,8 zł rekompensaty z koła łowieckiego „Budowlani" w Lublinie za poniesione koszty polowań. Wykazał 24 tys. zł oszczędności oraz spłaca 150 tys. zł kredytu mieszkaniowego i niespełna 26,5 tys. zł kredytu konsumenckiego.

Ze składników mienia ruchomego wyszczególnił toyotę avensis z 2003 roku (14 tys. zł), audi A4 z 2016 roku (95 tys. zł), ciągnik rolniczy T25A z 1990 roku (10,5 tys. zł) oraz motocykl KTM 250 EXC-F z 2007 roku (10,5 tys. zł).

Z GOPS na sekretarza

Nowym sekretarzem gminy została **Magdalena Przysiężniak**. Dotychczas była szefową Gminnego Ośrodka Pomocy Społecznej w Izbicy. Jej obowiązki w tej jednostce tymczasowo przejęła **Małgorzata Bęben**, która jest inspektorem ds. funduszu alimentacyjnego.

Szałachę zastąpi Poniedziałek

Konkurs na dyrektora Szkoły Podstawowej w Tarzymiechach wygrała **Małgorzata Poniedziałek**. Wójt powierzył jej stanowisko na 5 lat. Pracę rozpocznie 1 września. **GD**

Nagrali teledysk, wygrali konkurs

KRASNYSTAW Polska Agencja Prasowa ogłosiła laureatów ogólnopolskiego konkursu „Moja ulica leży w Europie". W kategorii szkół średnich wygrali: Aleksandra Skubisz, Bartłomiej Sadowski, Maja Wieleba i Milena Lis z I LO im. Władysława Jagiełły.

Celem konkursu realizowanego w ramach projektu EuroPAP News i współfinansowanego przez Parlament Europejski było zainteresowanie młodzieży szkolnej oddziaływaniem członkostwa Polski w Unii Europejskiej na codzienne życie Polaków, w tym przede wszystkim działalności Parlamentu Europejskiego.

Ponad 11 tys. złotych zostało podzielonych między laureatów konkursu, a jury złożone z dziennikarzy Polskiej Agencji Prasowej, koordynatora projektu EuroPAP News i przedstawiciela Biura Parlamentu Europejskiego w Warszawie przyznało po trzy nagrody w dwóch kategoriach wiekowych. W kategorii dla uczniów szkół ponadpodstawowych jurorzy za najlepszą uznali pracę krasnostawskich licealistów.

Młodzi artyści stworzyli piosenkę wraz z teledyskiem o tym, dlaczego Unia Europejska jest ważna dla Polski. Ich autorska produkcja została wyróżniona nagrodą pieniężną o wartości 2500 zł.

- Pomysł narodził się spontanicznie. Kiedyś nagrywałyśmy filmiki do różnych konkursów i zbliżał się koniec roku szkolnego. Postanowiłyśmy spróbować, aby poprawić oceny i zrobić coś kreatywnego. Napisałyśmy tekst piosenki, a Bartek pomógł nam wszystko nagrać i zmontować. Wszyscy byliśmy ogromnie zaskoczeni, że udało się wygrać - opowiada Milena Lis. **GD**

fot. I LO Krasnystaw

Na dachu przy polu kukurydzy

GM. FAJSŁAWICE Kierująca audi, wyjeżdżając z posesji, staranowała jadącego z pierwszeństwem jaguara. Siła uderzenia była tak duża, że druga osobówka dachowała przy plantacji kukurydzy.

18 lipca w Fajsławicach 19-latka z gminy Izbica bardzo niefortunnie włączyła się do ruchu. Ze wstępnych ustaleń krasnostawskich policjantów wynika, że najprawdopodobniej, jadąc audi, nie ustąpiła pierwszeństwa.

- Do szpitala trafiły dwie osoby podróżujące jaguarem: 35-letni kierowca z gminy Fajsławice oraz jego 47-letnia pasażerka ze Świdnika - informuje młodsza aspirant **Jolanta Babicz**, oficer prasowa Komendy Powiatowej Policji w Krasnymstawie.

Badanie policyjnym alkomatem wykazało, że kierowcy osobówek byli trzeźwi. **GD**

fot. Policja Krasnystaw

Przyjedzie szczepieniobus

POW. KRASNOSTAWSKI Za dwa tygodnie gminy zacznie odwiedzać szczepieniobus Lubelskiego Urzędu Wojewódzkiego w ramach akcji informacyjno-edukacyjnej „Zadbaj o zdrowie". Będzie można zaszczepić się w nim jednodawkowym preparatem Johnson & Johnson.

Jako pierwsi 9 sierpnia będą mogli zaszczepić się mieszkańcy gminy Fajsławice. Na parkingu przy urzędzie gminy będzie stacjonował w godzinach 9-13. Następnie tego samego uda się do Łopiennika Górnego. Zainteresowani znajdą go przy bibliotece (godz. 14-18).

Siennicę Różaną i Kraśniczyn bus ze szczepionkami odwiedzi 10 sierpnia w analogicznych godzinach. Następnego dnia najpierw przyjedzie do Izbicy, a potem do Rudnika. Kolejnymi przystankami 12 sierpnia będą Żółkiewka i Gorzków. Przy Urzędzie Gminy Krasnystaw zaszczepić się będzie można 13 sierpnia w godzinach 9-16.

Aby skorzystać ze szczepień, nie są wymagane skierowania. Należy zabrać ze sobą jedynie dowód osobisty. **GD**

eprasa.pl e5f007337c

GMINA WŁODAWA Takie rzeczy dzieją się w Okunince nad Jeziorem Białym....

Zaradni sąsiedzi z Alei Gwiazd

Naprawili drogę, postawili latarnie solarne - wszystko za własne pieniądze. I wybrali swojego sołtysa, bo Aleja Gwiazd rozkwita dzięki jego pomysłowości i zaangażowaniu.

- Żyjemy tutaj jak w rodzinie, często robimy wspólnego grilla. I wtedy rodzą się ciekawe pomysły - opowiada **Jarosław Nazaruk** z Białej Podlaskiej.

To on jest motorem napędowym wszystkich poczynań i integruje letników, którzy w Okunince przy jednej z uliczek za ośrodkiem Mirabelka mają swoje posesje. Sąsiedzi, a jest ich 12, z Chełma, Włodawy i Białej Podlaskiej, nazwali go sołtysem, bo o wszystko dba i zabiega, potrafi zorganizować i wynegocjować. Jest gospodarzem i dobrym duchem na ich ulicy. Tak więc w Okunince jest teraz dwóch sołtysów.

- Nasze pierwsze wspólne działanie to utwardzenie drogi do naszych domów. Ponieważ władze gminy były nieczułe na nasze prośby, zdecydowaliśmy, że dłużej czekać nie będziemy i weźmiemy sprawy w swoje ręce - relacjonuje pan Jarosław.

Sąsiedzi skrzyknęli się, zrobili składkę, kupili 3 ciężarówki żużlu i wysypali na dziurawą drogę. - Wkład finansowy wyceniliśmy według szerokości każdej działki przylegającej do drogi. Wyszło po 200 lub 300 złotych - mówi „sołtys".

Na tym nie poprzestali. Podczas jednej z sąsiedzkich biesiad pan Jarosław zaproponował nazwanie drogi. Ponieważ jest kapitanem żeglugi wielkiej, postawił warunek, żeby nazwa nawiązywała do tematyki marynistycznej. I tak powstała Aleja Gwiazd, bo gwiazdy w życiu każdego marynarza odgrywają szczególną rolę. Na ogrodzeniach posesji „sołtys" zawiesił odpowiednie tabliczki.

Ostatnia akcja jest także powodem do dumy. Aleja Gwiazd została oświetlona, ale nie przez gminę tylko przez samych mieszkańców.

- We wrześniu ubiegłego roku podjęliśmy decyzję, że zrobimy oświetlenie, bo z powodu ciemności jest niebezpiecznie na naszej ulicy. Ustaliliśmy, że zamontujemy 6 latarni solarnych wzdłuż naszych działek i będzie jak na osiedlu w Wilanowie - opowiada inicjator tego przedsięwzięcia. Pan Jarosław zajął się stroną techniczną, a w montażu latarni pomagali prawie wszyscy mieszkający przy Alei Gwiazd. W każdy kolejny weekend pojawiała się nowa latarnia. Teraz jest rzeczywiście jak w Wilanowie.

- Każdy z sąsiadów wyłożył na oświetlenie 180 zł. Latarnie stoją na naszych posesjach i są całkowicie naszą własnością. Lampy będą wisiały do października, a na zimę je zdejmiemy, żeby nie eksploatowały się, gdy nikogo nie ma na letnisku. Zawiesimy je ponownie w maju przyszłego roku - wyjaśnia pan Jarosław.

Latarnie są wyposażone w czujniki zmierzchu. Lampy cały czas pracują na 30 proc., a gdy ktoś się zbliża ich moc wzrasta do 100 proc. i rozświetlają ulicę kaskadowo, czyli jedna za drugą. Można nimi też sterować pilotem. Mieszkańcy Alei Gwiazd się bardzo zadowoleni z tego rozwiązania i już zastanawiają się, co by tu jeszcze unowocześnić.

red

Zabiję was!

GM. DOROHUSK Agresywny 35-latek nieraz groził swoim dziadkom i matce. Po alkoholu wpadał w furię i terroryzował rodzinę. W końcu trafił za kratki.

W poniedziałek (19 lipca) zdesperowana kobieta wezwała do domu policję. Syn po raz kolejny wszczął po alkoholu awanturę. Doszło nawet do rękoczynów. Zamierzył się na nią i na dziadka.

Mundurowi zatrzymali agresywnego 35-latka. Gdy wytrzeźwiał, został doprowadzony do prokuratury, gdzie usłyszał zarzuty znęcania się psychicznego i fizycznego nad bliskimi. Jak ustalili śledczy, od stycznia 2019 r. swoich dziadków i matkę wyzywał obelżywymi słowami, szarpał ich za ubrania, uderzał i popychał. Na dodatek groził im pozbawieniem życia i podpaleniem. Ponieważ obawiali się, że w końcu któregoś dnia spełni swoje groźby, postanowili szukać pomocy.

Prokurator zdecydował, że dla bezpieczeństwa osób, z którymi 35-latek mieszka, powinien trafić do tymczasowego aresztu. Sąd zdecydował, że na razie trafi za kratki na trzy miesiące. **(apm)**

REGION Policjanci dostali medale za ratowanie życia

Mieszkańcy nie docenili, minister odznaczył

Sierżant Przemysław Dygas i posterunkowy Kamil Choma, którzy na co dzień pełnią służbę w Rejowcu Fabrycznym (pow. chełmski), otrzymali odznakę im. podkomisarza Andrzeja Struja za ratowanie życia z narażeniem własnego. To wyjątkowe wyróżnienie zostało przyznane po raz pierwszy w historii polskiej policji.

Policjanci – jak informuje kom. **Ewa Czyż,** rzeczniczka prasowa KMP w Chełmie - jako pierwsi pojawili się na miejscu pożaru domu i bez chwili wahania weszli do środka. Wyprowadzili 80-letnią właścicielkę domu, która miała kłopoty z poruszaniem się. Dzięki temu kobiecie nic się nie stało.

Do tego zdarzenia doszło 15 lutego w Pawłowie w gminie Rejowiec Fabryczny przed godziną 20. Paliło się poddasze i drewniany dach. Liczyła się każda chwila, gdyż dom był zadymiony, a na dachu widoczne były płomienie ognia. Okazało się, że w domu była 80-letnia właścicielka, która miała kłopoty z chodzeniem oraz jej sąsiad. Mężczyzna – jak nam sam przekazał, co potwierdziła też rodzina poszkodowanej pomagał starszej pani wydostać się z domu.

- To on zachował się jak bohater. Próbował sam, narażając życie, uratować sąsiadkę - mówił mieszkaniec Pawłowa, który zadzwonił do redakcji oburzony, że całą zasługę przypisuje się policjantom.

- Funkcjonariusze ewakuowali te osoby z płonącego budynku i udzielili seniorce pomocy. Wrócili jeszcze do środka, aby sprawdzić, czy ktoś tam nie został i odłączyć od instalacji butlę z gazem, którą wynieśli na zewnątrz – informowała Czyż.

Poszkodowani i niektórzy mieszkańcy najwyraźniej jednak nie docenili roli policjantów w tym zdarzeniu. Gdy informacja pojawiła się w mediach, wywołała falę oburzenia. Obok pochwał za ofiarny czyn pojawiły się też przykre komentarze, które mogą w przyszłości niejednego zniechęcić do poświęceń.

Minister jednak docenił rejowieckich policjantów. Odznace, którą otrzymali, patronuje Andrzej Struj.

- Jest dedykowana niezwykłym funkcjonariuszom, którzy poza służbą podejmują działania w obronie życia, zdrowia i mienia naszych obywateli oraz tym, którzy w trakcie służby ratują ludzkie życie, narażając własne – podkreślił podczas uroczystości w MSWiA minister **Mariusz Kamiński**. - To postępowanie zgodne z rotą przysięgi. Ale to wymaga odwagi, hartu ducha, gotowości do poświęcenia. Wiem, jak wiele ryzykowaliście dla innych ludzi, dla naszych obywateli. Jestem pod ogromnym wrażeniem.

Ze słowami podziękowania dla funkcjonariuszy zwrócił się również gen. insp. Jarosław Szymczyk, komendant główny policji. - Czytając opisy zdarzeń, które były Waszym udziałem i spowodowały, że jesteście na tej sali, po raz kolejny uzmysłowiłem sobie, że trzeba mieć w sobie ogromne poczucie odpowiedzialności i troski o drugiego człowieka, żeby w ogóle założyć policyjny mundur – powiedział. - Jako szef polskiej Policji nisko się Wam kłaniam, jest to ogromny zaszczyt stać na czele formacji, w której służą ludzie tacy jak Wy – podkreślił. **(apm)**

„...Nawet z narażeniem życia"

Odznaka im. podkomisarza Andrzeja Struja została wręczona po raz pierwszy w historii polskiej Policji. Jest nadawana na wniosek komendanta głównego Policji albo z inicjatywy ministra spraw wewnętrznych i administracji. Wyróżnienie może być przyznawane także pośmiertnie. Funkcjonariusze otrzymują również nagrodę finansową.

Andrzej Struj zginął od ciosów nożem po tym, jak 10 lutego 2010 r. - podczas urlopu - interweniował wobec chuliganów, którzy niszczyli tramwaj. Policjant służył w formacji od 15 lat. Pracował w wydziale wywiadowczo-patrolowym Komendy Stołecznej Policji. Pośmiertnie został awansowany na stopień podkomisarza policji, odznaczony przez Prezydenta RP Lecha Kaczyńskiego Krzyżem Zasługi za Dzielność oraz przez Ministra Spraw Wewnętrznych i Administracji Złotą Odznaką „Zasłużony Policjant".

Ja już rodzę!

CHEŁM To nie zdarza się często. Mało kto może chwalić się tym, że urodził się w domu, a nie w szpitalu. Tym razem w jednym z chełmskich mieszkań na świat przyszedł chłopczyk.

Zdarzyło się to we wtorek (20 lipca) o godzinie 7. Gdy ratownicy medyczni przyjechali na miejsce, okazało się, że kobieta urodziła już 40 minut wcześniej. Poród nie powinien być dla matki dużym zaskoczeniem, ponieważ dziecko przyszło na świat w wyznaczonym terminie, a jednak nie zdążyła na czas na porodówkę.

Na szczęście chłopczyk urodził się zdrowy, matce też nic nie dolega. Oboje zostali przewiezieni karetką do szpitala na badania.

Takich akcji – jak się dowiedzieliśmy – chełmscy ratownicy medyczni nie mają zbyt wiele. 2 – 3 razy do roku. W trakcie porodu nie mogą kobiety przewozić, wtedy maluszek musi urodzić się w domu. **(apm)**

eprasa.pl e5f007337c

KRASNYSTAW Zaglądamy do oświadczeń majątkowych samorządowców

Co mają na koncie nasze władze?

Największe oszczędności zgromadził Andrzej Jakubiec. Najdroższych nieruchomości dorobił się Lech Berezowski. Najwyższe dochody mieli Janusz Rzepka i Marcin Wilkołazki. Najbardziej zadłużony jest Dariusz Turzyniecki. W miarę najnowszym samochodem jeździ z kolei Agnieszka Pocińska-Bartnik. Jak na ich tle wypadają pozostali radni?

Największe zasoby pieniężne wykazał w oświadczeniu majątkowym radny **Andrzej Jakubiec**, wiceprzewodniczący rady miasta i były burmistrz - 262 tys. zł, 410 euro, 400 dolarów amerykańskich. Drugie miejsce pod tym względem zajmuje drugi wiceprzewodniczący rady miasta Marcin Wilkołazki, który na koniec roku ubiegłego roku miał 220 tys. zł oszczędności.

Wśród radnych ze sporą rezerwą finansową są: Dariusz Turzyniecki (103 tys. zł) **Paweł Mazurek** (70 tys. zł), Agnieszka Pocińska-Bartnik (55 tys. zł), Grzegorz Brodzik (42 tys. zł), Janusz Rzepka (40 tys. zł), **Monika Podolak** (15 tys. zł), **Adam Swatek** (15 tys. zł), **Marek Wrzesiński** (15 tys. zł), Lech Berezowski (8 tys. zł). Żadnych oszczędności nie wykazali: **Kamil Hukiewicz, Ewa Kwiecień** i **Andrzej Smorga**. **Marcin Worotyński** napisał, że ma 3,4 tys. zł. W papiery wartościowe zainwestowali Janusz Rzepka (20 tys. zł) i Dariusz Turzyniecki (26,6 tys. zł)

Domy i mieszkania

Najcenniejsze nieruchomości wykazał Lech Berezowski. Ma dom o pow. 110 mkw., wart 190 tys. zł, i mieszkanie 63,25 mkw., warte 182,6 tys. zł. Ponadto jest właścicielem lokalu użytkowego 476,5 mkw. o wartości ponad 1,9 mln zł i przenośnego kiosku 20,25 mkw., wartego 5 tys. zł.

Jakubiec wykazał dom 185 mkw., wyceniony na 290 tys. zł. Rzepka ma dom 120 mkw., zadeklarowany na ćwierć miliona złotych, i mieszkanie 28 mkw., warte 150 tys. zł. Kwiecień może pochwalić się domem 130 mkw. o wartości 300 tys. zł. Turzyniecki swój dom o pow. 210 mkw. oszacował na 210 tys. zł. Domy mają też Smorga (90 mkw. - 140 tys. zł) i Wrzesiński (62 mkw. - 200 tys. zł).

Swatek zadeklarował mieszkanie 58 mkw. o wartości 270 tys. zł. Brodzik ma mieszkanie o pow. 52 mkw., warte ćwierć miliona złotych. Mazurek posiada mieszkanie 46,1 mkw. o wartości 130 tys. zł i jedną trzecia udziałów w mieszkaniu 78,2 mkw. o wartości 240 tys. zł. Domów i mieszkań na własność nie wykazali Kamil Hukiewicz, Agnieszka Pocińska-Bartnik, Monika Podolak i Marcin Worotyński. Niektórzy radni wyszczególnili w oświadczeniach wartościowe działki pod domami i garażami, gospodarstwa rolne, grunty orne lub różnego rodzaju działki.

Zarobki i diety

Działalność gospodarcza przyniosła Berezowskiemu 264,3 tys. zł przychodu, ale dochód wyniósł zaledwie 4,7 tys. zł. W branży związanej z informatyką Wilkołazki zarobił 11,2 tys. zł. Z kolei Worotyński nie odniósł w ubiegłym roku żadnej korzyści na działalności związanej z telefonami komórkowymi.

Jednym z najbardziej przedsiębiorczych radnych jest Wilkołazki. W I LO Krasnymstawie zarobił 80,2 tys. zł, a kolejne 20,1 tys. zł w Muzeum Regionalnym w Krasnymstawie. Miał niespełna 11,2 tys. zł dochodu z innych źródeł. Rzepka, jako dyrektor Powiatowego Urzędu Pracy, zarobił 104,4 tys. zł. Wynajem mieszkania przyniósł mu 10,8 tys. zł dochodu . Ponadto 3,2 tys. zł wpłynęło na jego konto z innych źródeł.

Pozostali radni w ramach pracy zawodowej zarobili: Turzyniecki (104,5 tys. zł w Urzędzie gminy Siennica Różana), Jakubiec (90,2 tys. zł w PUP Krasnystaw), Podolak (50,1 tys. zł w DPS Krasnystaw), Smorga (44,7 tys. zł w Poczcie Polskiej), Swatek (41,9 tys. zł w MOSiR Krasnystaw i 19,3 tys. zł z innych źródeł), Mazurek (40,9 tys. zł w DPS Krasnystaw), Brodzik (39,4 tys. zł w klubie Sokół Krasnystaw i Warsztacie Terapii Zajęciowej w Krasnymstawie), Hukiewicz (28,5 tys. zł w SPZOZ Krasnystaw) i Pocińska-Bartnik (28,2 tys. zł jako menedżerka w sklepie spożywczo-przemysłowym). Kwiecień pobrała 24,6 tys. zł emerytury i dorobiła 7,8 tys. zł. Wrzesiński wykazał 21,6 tys. zł za pracę opiekuna prawnego.

Diety i długi

Rzepka otrzymał 24,1 tys. zł diety przewodniczącego rady miasta. Jakubiec i Wilkołazki, jako jego zastępcy, dostali po 18,3 tys. zł. Szefowie komisji (Brodzik, Kwiecień, Mazurek, Pocińska -Bartnik i Turzyniecki) zarobili średnio po 15,8 tys. zł. Radni bez żadnej funkcji w radzie miasta (Berezowski, Hukiewicz, Podolak, Smorga, Swatek, Worotyński i Wrzesiński) pobrali diety średnio po 12,5 tys. zł.

Zobowiązania pieniężne spłacają Turzyniecki (205,9 tys. zł kredytu mieszkaniowego dla syna), Brodzik (63,2 tys. zł pożyczki konsumenckiej, Worotyński (dwa kredyty na kwotę 56,4 tys. zł), Smorga (35 tys. zł kredytu remontowego), Hukiewicz (12 tys. zł pożyczki gotówkowej) i Swatek (łącznie ponad 11 tys. zł kredytu mieszkaniowego i gotówkowego).

Nowsze samochody składające się na mienie ruchome powyżej 10 tys. zł mają: Pocińska -Bartnik (nissan quashqai z 2016 roku), Wilkołazki (toyota RAV4 z 2015 roku), Podolak (peugeot 508 z 2011 roku) i Rzepka (kia venga z 2010 roku). **GD**

Zasnął i dachował

GM. FAJSŁAWICE O dużym szczęściu może mówić kierowca, który wyszedł cało z dachowania. Jechał prostym odcinkiem drogi i w pewnym momencie zasnął za kierownicą. Nie odniósł poważnych obrażeń.

Do groźnie wyglądającego zdarzenia doszło 22 lipca w Fajsławicach. Dacią duster jechał 39-letni mieszkaniec powiatu zamojskiego. Mężczyzna był trzeźwy. Mundurowi apelują o zachowanie szczególnej ostrożności na drodze!

- Pamiętajmy, że gdy prowadzimy pojazd i ogarnia nas senność, należy niezwłocznie zatrzymać się w bezpiecznym miejscu. Nie bagatelizujmy tego uczucia, gdyż może się to skończyć naprawdę tragicznie. Warto się przewietrzyć lub wykonać nawet najprostsze ćwiczenia fizyczne, które z pewnością rozbudzą nasz organizm - mówi młodsza aspirant **Jolanta Babicz**, oficer prasowa Komendy Powiatowej Policji w Krasnymstawie. **GD**

Wszyscy się szczepimy

GM. SIENNICA RÓŻANA Pod takim hasłem w najbliższą niedzielę zaplanowany został festyn rodzinny w Siennicy Różanej. Gwiazdą wieczoru będzie zespół Solaris.

Wydarzenie na stadionie gminnym rozpocznie się 1 sierpnia 2021 r. o godz. 16. Koła gospodyń wystawią stoiska z tradycyjną żywnością. Nie zabraknie atrakcji i animacji dla dzieci i młodzieży. Konkursy o tematyce prozdrowotnej przygotują przedstawiciele Powiatowej Stacji Sanitarno-Epidemiologicznej w Krasnymstawie.

Na scenie zaprezentuje się kapela ludowa „Siennica", lokalni artyści oraz zespoły Mazurek Band i Solaris. W trakcie imprezy zainteresowani będą mogli zaszczepić się przeciw COVID-19. **GD**

Nagrodzeni za baśnie o Siennicy

GM. SIENNICA RÓŻANA Znamy wyniki konkursu literacko -plastycznego „Dawno temu w Siennicy". Prace konkursowe oceniały Anna Fornal, Anna Kowalska i Monika Nagowska.

Pierwszą nagrodę za opowiadanie „Glamcio - legendarny bohater" otrzymał **Kaspian Proskura** z Siennicy Różanej.

Drugie nagrody przypadły **Małgorzacie Badach** z Siennicy Różanej za „Uzdrawiające róże" i **Jakubowi Komajdzie** z Siennicy Królewskiej Małej za „Różę i Krzysia". Trzecie miejsce przyznano ex aequo **Klarze Niewęgłowskiej** z Siennicy Królewskiej Dużej za „Tajemnicę pewnej chaty" i **Kamili Mazurek** z miejscowości Zagroda za „Przyjaciół z Siennicy Różanej".

Ponadto jury postanowiło przyznać nagrodę specjalną **Justynie Rut-Thiam** ze Skawiny za pracę „O afrykańskiej Siennicy i magicznych naszyjnikach". Wyróżniono prace plastyczne powstałe w drugim etapie konkursu, zainspirowane treścią nadesłanych opowiadań, których autorami są: **Amelia Białek, Julia Jakubiec, Emilia Kalinowska, Michał Klose, Lena Kulbaka, Weronika Nowińska** i **Jagoda Okoń**.

W trakcie ogłoszenia wyników zaprezentowano almanach nagrodzonych prac. Spotkanie było też okazją do wręczenia certyfikatów ukończenia warsztatów rzeźbiarskich trzeciej Wakacyjnej Akademii Kultury. **GD**

Chcą usadzić kłusownika

GM. GORZKÓW Czy na zbiorniku wodnym w Gorzkowie dochodzi do nagminnego łamania amatorskiego połowu ryb? Skarży się na to jeden z naszych Czytelników, który powiadomił policję i władze zamojskiego okręgu Polskiego Związku Wędkarskiego.

Autor listu nie podał swych personaliów w obawie przed zemstą i nękaniem. Nie omieszkał jednak zarzucić konkretnej osobie kłusownictwa i rzekomego przekraczania limitów połowu. Twierdzi, że o tej sprawie równolegle powiadomił policję i wyższe struktury PZW.

- Już nie możemy na to patrzeć. Ta osoba myśli, że nikt nie widzi, jak wrzuca podduszone ryby do worka, wynosi je w reklamówce lub w wiadrze na zanętę. Wielu wędkarzy ma jednak lornetki. Mimo wielokrotnego zwracania uwagi i skarg do straży rybackiej, proceder nadal kwitnie. Prosimy o opisanie tego problemu. Może wstyd lub sumienie przyniosą zmiany w jego postępowaniu - napisał nadawca listu.

W Urzędzie Gminy w Gorzkowie dowiedzieliśmy się, że nie wypływały tam żadne sygnały o kłusowaniu przez wskazaną w anonimie osobę. Zbiornik wodny został wydzierżawiony przez zamojski okręg Polskiego Związku Wędkarskiego, więc gmina nie może ingerować w ich wewnętrzny regulamin połowu ryb.

- Sprawy połowu ryb powinny być wyjaśniane między członkami koła lub zainteresowanymi wędkarzami - mówi zastępca wójta **Piotr Cichosz**.

Beata Wróbel, rzeczniczka prasowa i dyrektor biura Okręgu PZW w Zamościu, informuje, że straż rybacka otrzymuje skargi z Gorzkowa, ale nikt nie został złapany na gorącym uczynku. Otrzymaliśmy zapewnienie, że sprawa będzie weryfikowana i zostanie przedstawiona 21 września na najbliższym posiedzeniu zarządu.

List przekazaliśmy krasnostawskim policjantom, którzy otrzymali podobne anonimowe zgłoszenia. Będą prowadzili czynności wyjaśniające, aby zweryfikować doniesienia z Gorzkowa. **GD**

INFORMACJA

Starosta Krasnostawski informuje, że od dnia **02.08.2021 r. do 20.08.2021 r. zostaną wyłożone do wglądu projekty operatu opisowo-kartograficznego** z przeprowadzonych prac geodezyjnych związanych z modernizacją ewidencji gruntów i budynków dla obrębów:

- 0005 Chełmiec, 0006 Czajki, 0009 Kraśniczyn, 0010 Łukaszówka, 0015 Surhów, 0021 Wojciechów Kolonia, 0022 Żułów, jednostka ewidencyjna: 060606_2 Kraśniczyn,

- 0002 Baranica, 0003 Bobrowe, 0004 Bogusław, 0011 Felicjan, 0012 Gorzków Osada, 0013 Gorzków Wieś, 0016 Olesin, 0021 Wielobycz, jednostka ewidencyjna: 060603_2 Gorzków,

- 0003 Borówek Kolonia, 0014 Makowiska, 0021 Średnia Wieś, 0025 Wólka Żółkiewska, 0026 Zaburze, 0027 Żółkiew Kolonia, 0028 Żółkiew Wieś, 0029 Żółkiewka, 0030 Wola Żółkiewska, jednostka ewidencyjna: 060611_2 Żółkiewka

w siedzibie Starostwa Powiatowego w Krasnymstawie przy ul. Sobieskiego 3, w godzinach 8:00 – 15:00.

Każdy, czyjego interesu prawnego dotyczą dane ujawnione w projekcie operatu, może w okresie wyłożenia projektu do wglądu zgłaszać uwagi do tych danych. Osoby zgłaszające się do zapoznania z dokumentacją winny posiadać dokument tożsamości oraz dokumenty potwierdzające prawo własności nieruchomości. Skorzystanie z tego prawa leży w interesie zainteresowanych.

Informacja powyższa została zamieszczona na stronie internetowej BIP Starostwa Powiatowego w Krasnymstawie oraz wywieszona na tablicy ogłoszeń w siedzibie Starostwa, odpowiedniego Urzędu Gminy, a także opublikowana w prasie ogólnokrajowej – „otoprzetargi.pl" i „www.przetargi-gctrader.pl". 6108

eprasa.pl e5f007337c

Tato, gdzie jesteś?

WSZYSCY SZUKAJĄ PANA FRANCISZKA

Franciszka Przychodaja z Brzeźna ponad tydzień szukała nie tylko rodzina, znajomi i sąsiedzi, ale też policja, straż graniczna, strażacy, także ochotnicy, i żołnierze wojska obrony terytorialnej. – I choć od 15 lipca nikt go nie widział, nie tracimy nadziei. Wierzymy w to, że żyje – mówi pani Marzena, córka zaginionego. – Może zabłądził, stracił pamięć i nie wie, jak do nas wrócić...

Pan Franciszek z domu wyszedł 15 lipca i od tamtej pory bliscy już go nie widzieli.

- Nie od razu zaczęliśmy go szukać. Tacie zdarzało się czasami znikać na krótko, gdy chciał pobyć sam. Tym razem też myśleliśmy, że zabrał ze sobą piłę i pojechał na rowerze do Puszczy do lasu siostry ścinać drzewa – opowiada pani Marzena. - Tam jest taki nasz rodzinny opuszczony dom po babci, więc miał gdzie nocować. Gdy jednak nie wrócił do soboty, zaniepokoiliśmy się i zaczęliśmy go z bratem szukać. Pojechaliśmy do Puszczy, tam go jednak nie było, zaczęliśmy więc dzwonić po rodzinie, z nadzieją, że do kogoś pojechał. Ponieważ jednak nie znaleźliśmy go, zawiadomiliśmy miejscowy posterunek policji. Jeszcze tego samego dnia razem z mundurowymi przeszukaliśmy okolice Puszczy. Taty nigdzie nie było, więc poradzono nam, byśmy złożyli oficjalne zawiadomienie o zaginięciu na Komendzie Miejskiej Policji w Chełmie.

Przepadł bez śladu

Rodzina zaczęła rozpytywać o zaginionego mężczyznę nie tylko mieszkańców gminy Dorohusk, ale także z parafii Olchowce, skąd pochodzi pan Franciszek.

- Czasami starsi ludzie wracają w swoje rodzinne strony – mówi pani Marzena. – Tam mamy dużo rodziny, więc poprosiłam siostrę stryjeczną, by szukała, pytała, bo może ktoś go widział. O zaginięciu taty ogłosił też z ambony ksiądz z tamtejszej parafii. Myślę, że jakby ktoś tatę zauważył na ulicy, to dałby nam znać.

W poniedziałek rozpoczęto intensywne poszukiwania razem z policją.

- Zebraliśmy się w lesie w Brzeźnie pod krzyżem. Rodzina, znajomi, sąsiedzi, policjanci, strażacy, wojskowi, pogranicznicy – wszyscy nam pomagali. Tata jednak przepadł na amen...

Zabrał rower, piłę schował

Podczas kilkudniowych poszukiwań nie na trafiono na żaden ślad czy wskazówkę.

- Nie znaleźliśmy niebieskiego roweru, na którym pojechał. Na dodatek po kilku dniach okazało się, że jednak nie zabrał ze sobą piły – opowiada pani Marzena. – Zawsze stała na widoku. Tym razem, nie wiadomo dlaczego, schował ją i przykrył szmatami. Okazało się też, w schowku w aucie zostawił dokumenty. Wcześniej byliśmy przekonani, że ma je ze sobą. Na półce położył telefon...

- Nie wiem, czy był wtedy świadomy tego, co robi. Może coś mu się stało w głowę? Jest po udarach, ma miażdżycę, może stracił pamięć i się zgubił? Może nawet nie wie, jak się nazywa? – zastanawia się pani Marzena.

Jego dziwne zachowanie w czwartek potwierdza spotkanie z leśniczym w Ludwinowie.

– Tata jest bardzo rozmowny i towarzyski. Zwykle buzia mu się nie zamyka. Podobno jednak, gdy leśniczy spotkał go w lesie i zapytał, co tam robi, nie chciał z nim nawet rozmawiać, tylko machną ręką i odjechał. To do niego niepodobne...

Robią, co mogą

Którędy błądzi pan Franciszek? Do przeczesania jest bardzo trudny teren – krzaki, lasy, bagna.

- Policjanci zasugerowali nam we wtorek, że zajmą się przeszukiwaniem tego obszaru, nie chcieli pewnie, by przy okazji ktoś jeszcze się zgubił. Myśmy szukali swoimi drogami, po bliskich, znajomych, rozwieszaliśmy plakaty w gminie Dorohusk, w gminie Wierzbica, a koleżanka nawet w Okszowie – dodaje pani Marzena.

Rodzina pana Franciszka poruszyłaby niebo i ziemię, by tylko go odnaleźć.

– Wróżka powiedziała, że tata przeprasza, że nie chciał, żeby tak się stało, że zabłądził i wpadł do wody. Jakiś Ukrainiec twierdził, że przy granicy widział jego rower. Oczywiście policja sygnał sprawdziła, ale roweru nie było. Jakaś dziewczyna zadzwoniła z informacją, że znalazła czapkę, może to jego. A ja nie pamiętam nawet, czy on miał wtedy czapkę...

Nie tracą nadziei...

- Pomagają nam wszyscy, nawet nie spodziewaliśmy się po niektórych osobach takiego zaangażowania, za co ogromnie dziękujemy. Wiemy, że policja i inne służby też robią, co mogą, przeczesano już ponad 580 hektarów, niestety taty dalej nie ma z nami... - dodaje pani Marzena.

- Poszukiwania trwają cały czas, ale teren jest bardzo trudny i rozległy, setki hektarów do przeczesania – bagna, lasy, łąki, opuszczone budynki, tereny pod mostami – mówiła nam w piątek komisarz **Ewa Czyż**, rzeczniczka prasowa KMP w Chełmie. – Wspomagali nas już w działaniach policjanci z Lublina, straż graniczna, żołnierze WOT, strażacy. Podczas poszukiwań wykorzystano policyjny śmigłowiec i dron straży granicznej.

- Dowiedziałam się, że ponoć policja ma teraz jeszcze przeszukiwać zbiorniki wodne. Będą sprawdzać, czy się nie utopił. My jednak wierzymy cały czas w to, że tata żyje, wróci do nas, że nic mu się nie stało. Mamy nadzieję, że w końcu ktoś zadzwoni i powie, że go gdzieś widział....

(apm)

Rysopis: wzrost 175 centymetrów, wiek z wyglądu 70 lat, szczupła budowa ciała, siwe włosy, nos prosty, oczy szare, uszy duże i odstające, górna i dolna zębowa proteza.

Gdy wychodził z domu, był ubrany w niebieską koszulę w kratę z krótkim rękawem, szare i długie spodnie, szare półbuty skórzane i szarą czapkę z daszkiem.

Wszystkie osoby, które widziały zaginionego lub znają miejsce jego pobytu, proszone są o kontakt z Komendą Miejską Policji w Chełmie pod numerami 47 813 1210 lub 112.

Chełm
TRIADA
STOWARZYSZENIE ROZWOJU AKTYWNOŚCI SPOŁECZNEJ

Stowarzyszenie Rozwoju Aktywności Społecznej „Triada"
ogłasza

KONKURS FOTOGRAFICZNY
zatytułowany
„CHEŁM - MOJE MIASTO, A W NIM"
Pula nagród
5 000 zł

Temat: miasto Chełm, fotografie, fotogramy miasta szczególnie jego starej zabudowy oraz jego mieszkańców na jego tle.
Uczestnicy: młodzież od 16. do 19. roku życia oraz dorośli.
Termin: do dnia 15 października 2021 roku.

Na konkurs nadesłać należy maksymalnie 3 prace w formie elektronicznej (pliki formacie jpg, png lub tif) należy przesyłać na adres triada_foto_konkurs@wp.pl.
Należy dołączyć podpisaną kartę zgłoszenia Uczestnika
Regulamin konkursu i karta zgłoszenia Uczestnika dostępne są na stronie www.triada-chelm.pl

Konkursowi patronuje poseł Ziemi Chełmskiej na Sejm RP
Anna Dąbrowska-Banaszek

Zadanie jest finansowane ze środków przyznanych przez Urząd Miasta Chełm

Patronat medialny:
super tydzień chełmski
radio BonTon 104.90 FM CHEŁM
CHELMSKI.EU
6100

Wokalista zNOKAUTował zagrożenie

REGION Najpierw był wielki huk. Potrącony przez auto motocyklista upadł na jezdnię. Gdy Przemysław Gilewicz, wokalista chełmskiej grupy Nokaut, zobaczył, co się dzieje, bez chwili zastanowienia rzucił się na pomoc. - Każdy powinien tak zrobić, to naturalne zachowanie, nie uważam tego za żadne bohaterstwo, bo i takie określenia pojawiły się Internecie – mówi. Jednak niektórzy przejeżdżali obok zdarzenia obojętnie...

fot. Nokaut

Do zderzenia motocykla i samochodu doszło w niedzielę (18 lipca) kwadrans przed godziną 23 na skrzyżowaniu ul. Królewieckiej i Armii Krajowej z pl. Zwycięstwa w Gołdapi.

- Wracaliśmy do hotelu po koncercie. Wyszliśmy na spacer na miasto, bo jest bardzo klimatyczne – opowiada Przemysław Gilewicz z chełmskiej grupy Nokaut. - Przeszliśmy przez przejście i nagle usłyszeliśmy potworny huk. Okazało się, że doszło do zdarzenia. Na jezdni leżał motocyklista. Samochody go mijały, nikt na skrzyżowaniu nawet się nie zatrzymał - relacjonuje zdarzenie. - To było oczywiste, że trzeba pomóc. Tymczasem nawet pojazd, który uderzył w motocyklistę, zatrzymał się gdzieś dalej. Podszedłem do motocyklisty i zacząłem z nim rozmawiać, wypytywać, czy coś go boli, jak się czuje. Widać było, że jest w ciężkim szoku. Po kilku minutach przyszła pani z taksówki, która spowodowała wypadek, i od razu zaczęła na niego krzyczeć, że pewnie jechał bez świateł, bo go nie widziała. Na szczęście na skrzyżowaniu jest kamera, więc policja to może sprawdzić. Zabezpieczyliśmy miejsce zdarzenia, zablokowaliśmy ruch na skrzyżowaniu. Widziałem, że mężczyzna krwawi, uspokoiliśmy go i pilnowaliśmy, żeby się nie ruszał, tylko czeka na karetkę pogotowia. Dyspozytor ze 112 instruował nas, co mamy robić.

Poszkodowanego przewieziono do szpitala. - Nie widzieliśmy, czy motocyklista jest poważnie ranny, nie byliśmy w stanie tego ocenić. Dopiero na drugi dzień odwiedziliśmy się, że został wypisany do domu, bo obrażenia nie zagrażały jego życiu - dodaje.

Ze ustaleń policji wynika, że motocykl jechał prosto od strony ronda w kierunku ul. Królewieckiej, zaś z przeciwnej strony zmierzał samochód osobowy, który skręcał w lewo. Kierująca autem, pokonując skrzyżowanie, nie ustąpiła pierwszeństwa i doszło do zderzenia. Policja zakwalifikowała ostatecznie zdarzenie jako kolizję. Osoba, którą ją spowodowała, została ukarana mandatem karnym w wysokości 250 zł, a na jej konto trafiło 6 punktów karnych.

fot. Nokaut

Tym razem skończyło się na strachu, ale mogło być gorzej, dlatego nie możemy być obojętni w sytuacji zagrożenia czyjegoś życia. Obywatelską postawę członków grupy Nokaut pochwalili internauci. **(apm)**

eprasa.pl e5f007337c

KRASNYSTAW Najpierw spółka, potem rządowe dotacje

Chcą budować setki mieszkań

Wszystko wskazuje na to, że miasto i siedem innych samorządów utworzy spółkę z ograniczoną odpowiedzialnością w celu aplikowania o środki z Rządowego Funduszu Rozwoju Mieszkalnictwa. Stawką jest budowa przez wszystkich partnerów projektu nawet 800 mieszkań komunalnych.

fot. UM Krasnystaw

Sprawa była omawiana w miniony piątek w Urzędzie Miasta Krasnystaw. Gospodarzem spotkania był burmistrz **Robert Kościuk**. Wzięli w nim udział również samorządowcy gmin: Krasnystaw, Izbica, Siennica Różana, Leśniowice i Włodawa oraz przedstawiciele Krajowego Zasobu Nieruchomości.

- To była kolejna tura spotkań, które odbywają od początku bieżącego roku w sprawie problematyki mieszkalnictwa i budownictwa komunalnego. Chcemy razem utworzyć społeczną inicjatywę mieszkaniową. Zadaniem spółki „SIM Lubelski" będzie budowanie mieszkań na wynajem o umiarkowanym czynszu - mówi burmistrz Krasnegostawu.

Uczestnicy ustalili, że kolejne spotkanie odbędzie się 11 sierpnia. Do tego czasu każdy z partnerów projektu ma podjąć i przedstawić działania, które do połowy września br. umożliwią podpisanie umów w sprawie utworzenia spółki celowej. Wymierne efekty tej współpracy chcą osiągnąć do końca 2023 roku.

- W sprawie dołączenia do spółki „SIM Lubelski" będziemy wkrótce rozmawiali z władzami Kraśnika i Janowa Lubelskiego. Im więcej partnerów, tym mniejsze będą koszty administracyjne funkcjonowania takiego podmiotu. Jeszcze nie wiadomo, kto będzie liderem całego przedsięwzięcia. W przypadku Krasnegostawu chcemy aplikować o budowę co najmniej 100 mieszkań - dodaje Robert Kościuk.

Uchwały intencyjne w tej sprawie podjęła już Rada Gminy Izbica na sesji 8 lipca. Z treści dokumentów wynika, że podstawowym celem gospodarczym będzie budowanie domów mieszkalnych oraz ich eksploatacja na zasadach najmu zgodnie z przepisami ustawy z 26 października 1995 roku o niektórych formach popierania budownictwa mieszkaniowego.

Środki na pokrycie kapitału zakładowego będą pochodzić z określonych przez udziałowców spółki wkładów pieniężnych lub działek pod budowę mieszkań. **GD**

Zapaliło się od trawy

fot. OSP Płonka

Płonące trawy są niebezpieczne, bo mogą od nich zapalić się pobliskie budynki. Taka właśnie była przyczyna pożaru pustostanu w Płonce, który strażacy gasili 19 lipca. Pierwsi na miejscu pojawili się druhowie z miejscowej jednostki. Wspierali ich ratownicy z OSP Rudnik i PSP Krasnystaw. Po ugaszeniu płomieni zdemontowali nadpalone elementy drewnianej konstrukcji. **GD**

Ojciec z synem kontra pijany kierowca

GM. ŁOPIENNIK GÓRNY

Jechał wężykiem, a w międzyczasie bez powodu przyspieszał i hamował. Dlatego świadkowie zdarzenia zajechali mu drogę i zabrali kluczyki do auta.

Do obywatelskiego zatrzymania nietrzeźwego kierowcy doszło w ubiegły czwartek. Okazało się, że za kierownicą audi siedział 61-letni mieszkaniec gminy Łopiennik Górny. Wezwani na miejsce policjanci sprawdzili, że miał prawie 3 promile alkoholu w organizmie. Poza tym złamał dwa aktywne zakazy prowadzenia wszelkich pojazdów mechanicznych wydanych przez sąd. Grozi mu teraz do lat 5 więzienia.

- Mężczyznom, którzy natychmiast zareagowali na to zdarzenie i powiadomili odpowiednie służby, gratulujemy obywatelskiej postawy - mówi mł. asp. **Jolanta Babicz**, rzeczniczka krasnostawskich policjantów. **GD**

Golasy na zamku

GM. KRASNYSTAW **Znany kucharz Karol Okrasa znów gotował w scenerii ruin zamku w Krupem. Tym razem z lokalną gospodynią Magdaleną Nowacką.**

W miniony piątek Karol Okrasa przyjechał do Krupego na zaproszenie Urzędu Marszałkowskiego Województwa Lubelskiego w ramach programu „Kobieta Gospodarna Wyjątkowa".

- To druga wizyta naszego gościa w tym miejscu. Pierwszy raz gotował na zamku w Krupem w 2014 roku - poinformowała wójt **Edyta Gajowiak-Powroźnik** w mediach społecznościowych.

Znany kucharz słynie z tego, że pokazuje, jak przyrządzić potrawy z wykorzystaniem lokalnych zasobów. Równocześnie promuje walory turystyczne i historyczne odwiedzanych miejsc.

- Przyrządzaliśmy dwa rodzaje placków smażonych na patelni. Były to popularne w naszej okolicy „golasy" oraz placki na bazie twarogu i bazylii. Wykorzystywaliśmy przy tym zioła, które rosną w powiecie krasnostawskim. Tymianek, cząber czy melisa są szczególnie popularne w gminie Fajsławice - relacjonuje Magdalena Nowacka z Koła Gospodyń Wiejskich w Krupem.

Półfinał konkursu „Kobieta Gospodarna Wyjątkowa" dla kół z regionu chełmskiego odbędzie się 30 lipca w Depułtyczach Królewskich. W zmaganiach weźmie kilka kół z gminy Krasnystaw. **GD**

fot. UG Krasnystaw

Boiska będą jak nowe

fot. UG Krasnystaw

GM. KRASNYSTAW **Gmina otrzyma z programu „Sportowa Polska" dotację na modernizację boisk wielofunkcyjnych przy szkole podstawowej w Siennicy Nadolnej.**

Przy szkole są boiska do piłki nożnej, siatkówki, koszykówki i tenisa ziemnego oraz bieżnia lekkoatletyczna, które powstały 25 lat temu. Są już jednak bardzo wyeksploatowane, dlatego władze gminy starały się pozyskać środki na remont z Ministerstwa Kultury, Dziedzictwa Narodowego i Sportu.

Lista rankingowa w ramach programu „Sportowa Polska" ukazała się w ubiegłym tygodniu. Samorząd otrzyma na inwestycję ponad 430 tys. zł. Po podpisaniu umowy potwierdzającej przyjęcie dotacji gmina rozpocznie procedurę przetargową. Natomiast modernizacja obiektów sportowych planowana jest na przyszły rok. **GD**

Z poradni do przedszkola

Nową dyrektorką Przedszkola nr 1 im. Słoneczna Jedyneczka w Krasnymstawie zostanie **Edyta Kisiel**. Była jedyną kandydatką na to stanowisko.

Burmistrz ogłosił konkurs, bo **Anna Mrozek** postanowiła przejść na emeryturę przed końcem kadencji. Edyta Kisiel zastąpi ją z początkiem września br.

Nowa dyrektorka Słonecznej Jedyneczki jest dobrze znana w krasnostawskim środowisku oświatowym. Przez kilkanaście lat była szefową Poradni Psychologiczno-Pedagogicznej w Krasnymstawie. **GD**

Biesiada na ludowo

GM. FAJSŁAWICE **Gminny Ośrodek Kultury w Fajsławicach zaprasza na „Biesiadę kół gospodyń wiejskich na ludowo". Podczas imprezy będzie można zaszczepić się przeciw COVID-19.**

Wydarzenie odbędzie się 31 lipca na terenie Centrum Promocji Produktu Lokalnego w Boniewie. W programie biesiady jest prezentacja dorobku kół gospodyń wiejskich, występy zespołów ludowych, konkurs na przyśpiewkę biesiadną, turniej sołectw gminnych, stoiska kiermaszowe, rękodzielników i twórców ludowych z obszarów wiejskich Lubelszczyzny, licytacje na cel charytatywny oraz tradycyjna potańcówka na ludowo. Początek o godz. 16.

Podczas imprezy dostępny będzie tzw. mobilny punkt szczepień. W godzinach od 16 do 19 w specjalnym busie zapewnionym przez Lubelski Urząd Wojewódzki będzie można zaszczepić się jednodawkowym preparatem Johnson & Johnson. Trzeba wziąć ze sobą jedynie dowód osobisty.

- Wszystkich zainteresowanych zachęcamy do wstępnych zapisów telefonicznych pod numerem 690 941 797, co znacznie ułatwi przebieg szczepień - mówi **Aleksandra Granat** z Urzędu Gminy Fajsławice.

Partnerami wydarzenia są: gmina Fajsławice, Gminne Stowarzyszenie Aktywnych Kobiet w Fajsławicach i Dom Kultury w Kraśniczynie. **GD**

W rocznicę pacyfikacji

GM. ŻÓŁKIEWKA 18 lipca obchodzona była 77. rocznica pacyfikacji Władysławina i Chłaniowa. Mszę w intencji ofiar celebrowali **Jerzy Koma** i **Krzysztof Pietrzniak**. Następnie udali się na cmentarz, gdzie przy mogile pomordowanych poprowadzili modlitwę, a poczty sztandarowe pokłoniły się przed tablicą z wypisanymi nazwiskami zabitych przez kolaborujacy z niemieckim okupantem Ukraiński Legion Samoobrony. Uroczystości zakończył poczęstunek tradycyjną grochówką przygotowaną przez panie z KGW w Chłaniowie. **GD**

fot. UG Żółkiewka

OGŁOSZENIE

Działając na podstawie art. 35 ust. 1 ustawy z dnia 21 sierpnia 1997 r. o gospodarce nieruchomościami (Dz.U. z 2020, poz. 1990, z późn.zm.) Burmistrz Krasnegostawu informuje o wywieszeniu wykazu nieruchomości, stanowiących własność Miasta Krasnystaw, przeznaczonych do oddania w dzierżawę (obręb geodezyjny: 0007-Krakowskie Przedmieście, dz. 900/13) .

Wykaz podlega wywieszeniu na tablicach ogłoszeń Urzędu Miasta Krasnystaw przez okres 21 dni tj. od dnia 20.07.2021r r. do dnia 10.08.2021 r. Z treścią wykazu zapoznać się można na stronie internetowej Urzędu Miasta Krasnystaw www.krasnystaw.pl (BIP → mienie komunalne → przetargi 2021). Dodatkowych informacji w w/w sprawie udziela Wydział Gospodarki Nieruchomościami i Ochrony Środowiska Urzędu Miasta Krasnystaw, Plac 3 Maja 29, pok. nr 25, tel. 82 576 21 57, wew. 170, w dniach od poniedziałku do piątku, w godz. pracy urzędu.

eprasa.pl e5f007337c

CHEŁM Cudze chwalicie, swego nie znacie...

Pławańczuki mają swojego Nikifora

Stanisław Koguciuk nazywany jest Nikiforem z Pławanic. To jeden z ostatnich żyjących, autentycznych twórców ludowych. Podobnie jak Nikifor krynicki, większość swoich prac rozdał albo sprzedał za bezcen. Na świecie doceniono go już ponad ćwierć wieku temu, w rodzinnych Pławanicach nadal ze zdziwieniem patrzą na te obrazy.

18 lipca na boisku w Pławanicach zorganizowano festyn z okazji wystawy malarskiej Stanisława Koguciuka. Wystąpiły zespoły Koral i Rosa. Rozegrano „Międzypokoleniowy turniej rodzinny". Był też poczęstunek. Mieszkańcy, którzy przyszli na festyn, mogli obejrzeć wystawę prac swojego dawnego sąsiada - Koguciuka. Wielu się dziwiło, że obrazki, które kiedyś za darmo rozdawał, dziś są tak cenione, nie tylko w kraju, ale też na świecie. Najdroższe jego obrazy sprzedawane są teraz nawet po 1500 zł. Kiedyś oddawał je za 10 zł i był szczęśliwy, że komuś się podobają.

Koguciuk rodził się na Wołyniu w rodzinie rzymskokatolickiej. W wyniku ustawy repatriacyjnej wraz z rodzicami został przesiedlony i osiadł w Pławanicach. Mieszkał tam przez wiele lat. Zajmuje teraz mieszkanie w jednej z kamienic w Chełmie. Opiekują się nim bliscy. Mimo swoich 88 lat, nadal tworzy. Na swoją wystawę w Pławanicach jednak nie przyjechał. Stan zdrowia mu na to nie pozwolił.

- Nigdy już nie zrealizuję wszystkich zamówień na obrazy. W zeszytach z Pławanic jest ich z tysiąc - odpowiada zapytany, czy coś by komuś jeszcze namalował. Czasem ktoś go jeszcze namówi, by sprzedał lub oddał jakiś obraz. Zamawiają je znani profesorowie, znawcy sztuki z zagranicy i koledzy artyści. Dziś już wiedzą, że dzieła te mają swoją wartość, także finansową. Na obrazy Koguciuka czekają znane galerie. Pytają o niego podczas międzynarodowych wystaw. Prace tam wysłane zwykle schodzą na pniu. Wykupują je sami organizatorzy wydarzenia.

- W domu nie mamy zbyt dużo dziadka obrazów. Wszystkie rozdał, albo sprzedał. Nawet dla mnie nie bardzo chce coś namalować - mówi jego wnuczka.

Autentyczny twórca

Koguciuk ukończył szkołę podstawową w Pławanicach. Zawód zdobył w wojsku. Odbywając służbę wojskową w Legionowie, zgłosił się na pomocnika zduna. Szukano kogoś na pół roku do mieszania gliny. Wkrótce okazało się, że jest zręcznym rzemieślnikiem. Do spółki ze swoim mistrzem naprawiał i stawiał nowe piece żonom oficerów.

- Lepiej mi tam było, niż gdybym miał po polu ganiać - wspomina artysta swoje lata służby. Żony oficerów zawsze starały się mu odwdzięczyć za piękne nowe kuchnie, w tajemnicy przed jego szefem dawały mu pieniądze. Potem koledzy pożyczali od niego na wódkę.

- Już chyba nie oddadzą - śmieje się pan Stanisław.

Umiejętność murowania kuchni przydała mu się w późniejszych latach. Zdobył fach, który pozwolił utrzymać rodzinę. Jak wszyscy na wsi, miał też gospodarstwo rolne. Sprzedaż obrazów traktował jako dodatkowy dochód. Pierwsze swoje prace oddał za darmo małej dziewczynce.

- Gdzieś zobaczyłem obrazy na wystawie. Chciałem też malować. Kupiłem farby, ale nie wiedziałem, że płótno trzeba zagruntować - wspomina artysta.

Płótno pozyskał, obcinając rękawy w swoich nowych koszulach. Potem tłumaczył żonie, że przecież ludzie też chodzą w koszulach z krótkimi rękawami. - Tak, ale ty z nich serdak zrobiłeś! - beształa go żona.

Pejzaże, które wtedy powstały, chciał sprzedać na targu w Chełmie, gdzie pojechał z płodami rolnymi. Miał je chować przed znajomymi, żeby nie było wstydu. Rozłożonymi nisko przy ziemi pracami nikt się nie interesował.

- Ludzie wysoko głowy noszą, a moje obrazy maleńkie. Zobaczyła je mała dziewczynka: „Ładne, ale pieniążków nie mam" - powiedziała. Dałem jej obrazy i kazałem powiedzieć rodzicom, że pan się śpieszył i dlatego są za darmo - opowiada pan Stanisław.

W domu powiedział, że za obrazy dużo nie wziął, bo to jego pierwsze. Usłyszał od żony, że w takim razie utarg za warzywa jest dla niej, a za obrazy dla niego. Niczym nie zrażony kupił jeszcze raz farby. U chełmskiego malarza **Juliana Bajkiewicza** nauczył się gruntować obrazy. Potem założył zakład rzemieślniczy „malowanie na tkaninach ręcznie". Oddawał swoje prace do sklepów w Hrubieszowie, Włodawie, Lublinie, Łęcznej, Izbicy, Zamościu i wielu innych. Na początku lat 70-tych jego prace zostały po raz pierwszy zaprezentowane w Chełmie. W 1988 roku otrzymał z Ministerstwa Kultury i Sztuki bezterminowe zaświadczenie, że wykonuje zawód artysty plastyka w dyscyplinie malarstwo. To było ogromne wyróżnienie, które otworzyło mu drogę do znanych galerii w Polsce.

Zaskoczony własną sławą

- Ja trochę się dziwię, że minister dał mi bezterminowe uprawnienia - komentuje Koguciuk. Zaskoczony jest też, że jego prace kupują także muzea. Sławę przyniosły mu sukcesy odniesione na Międzynarodowej Wystawie Satyrykon w Legnicy. Wysyłanych jest tam średnio 5 tysięcy prac z 45 krajów. Na wystawę wybieranych jest tylko 160 prac, a nagród przyznawanych jest zaledwie 11. Koguciuk zgarnął tymczasem aż 2 wyróżnienia i 2 srebrne medale.

- Mówią o moim malarstwie, że jest naiwne i prymitywne. Sam się nie orientuję, co to znaczy. Ktoś mi wytłumaczył, że to jakby malowało dziecko. Czy jakieś dziecko tyle nagród by dostało i tyle prac sprzedało? - pyta pan Stanisław.

Koguciuk maluje na płótnie i płycie pilśniowej. Tworzy w pięciu cyklach: pejzaże, sceny rodzajowe z życia wsi, obrzędowe i religijne oraz tzw. humory. Bardzo znane są jego prace z tzw. przesłaniem. Omal kiedyś przez to nie popadł w kłopoty.

- Namalowałem trzy świnie, które pchają się do koryta. Były niebieskie, czarno-białe, białe. Raz syn mnie namówił, żebym namalował też czerwoną świnię. I pytają mnie dziennikarze z telewizji, czemu ja komuny nie lubię. Ledwie mi się udało wytłumaczyć, że miałem taką farbę i takiej użyłem. Niebieskich świń przecież też nie ma - opowiada.

Nie maluje na sztalugach. Swoje prace kładzie na stoliku, albo na kolanach. Nie miesza kolorów. Dawniej pracował szybko. Oprawiał prace we własnoręcznie wykonane ramki. Powtarzał taśmowo te same serie obrazów. Krytycy twierdzą, że mimo wszystko nie ma dwóch takich samych, bo różnią się detalami.

- Pamiętam, że kiedyś odwiedziłem mistrza. Miał rozstawionych kilka obrazów i malował po kolei na każdym wodę, drzewko, domek...- wspomina **Piotra Czapka**, artysta-malarz także z gminy Kamień. Na wystawę w Pławanicach wypożyczył obrazy Koguciuka, których ma na własność ponad 100.

Obrazy nie wysychały

Nie od razu Koguciuk zdobył sławę. Przez wiele lat sprzedawał obrazu na targu, wyceniając je na 10-15 zł. Ostatni autobus miał o godz. 20. Gdy wracał do domu z niesprzedanymi pracami, ktoś zakpił, że „taki z niego malarz.." Od tamtej pory oddawał za darmo prace, które nie zeszły.

- Jakiś człowiek się dowiedział, że ja oddaję obrazy i zapowiedział, że będzie się modlił, żebym ich nie sprzedał. A ja sprzedałem i nie było nic za darmo. Przyszedł i się poskarżył, że na darmo się modlił. Odpowiedziałem, że ja obraz maluję 12 godzin, a on się modlił tylko 3 godziny - wspomina Koguciuk.

Gdy Koguciuk stał się sławny, na rynku w Kazimierzy Dolnym jego obrazy rozchwytywano, zanim zdążył je rozwiesić. Klienci brali co popadnie, nawet specjalnie nie przebierając w tematach. Wyrywali mu z rąk obrazy, które właśnie namalował. Nawet farba nie wyschła, a już były sprzedane. Nigdy ich nie cenił drogo, nawet w latach, gdy popyt był ogromny. Zapisywał adresy kupców i wysyłał swoje obrazy pocztą. Nie brał zaliczek. Nie każdą jednak obietnicę zrealizował.

Raz nawet padł ofiarą złodziei. Gdy w Lublinie rozstawiał wystawę, ktoś podszedł, wziął obraz, powiedział, że niedaleko mieszka i zaraz przyniesie pieniądze. Ktoś inny krzyknął: „Goń pan za nim. Ja obrazów popilnuję." Artysta jednak się połapał, że to była szajka i złodzieje chcieli zgarnąć wszystkie jego prace. **DBEZ**

Namierzyli jednorękich bandytów

CHEŁM Pięć działających bez zezwolenia automatów do gier hazardowych zabezpieczyli chełmscy policjanci wspólnie z celnikami. Urządzenia stały w pomieszczeniu jednego z bloków wielorodzinnych w Chełmie.

We wtorek (20 lipca) policjanci z wydziału do walki z przestępczością gospodarczą chełmskiej komendy wspólnie z funkcjonariuszami Lubelskiego Urzędu Celno-Skarbowego przeszukali jedno z pomieszczeń bloku wielorodzinnego w Chełmie. Znaleźli tam i zabezpieczyli pięć nielegalnie działających automatów do gier hazardowych.

- Postępowanie, które będzie prowadzone w tej sprawie, wyjaśni, kto w tym przypadku odpowiedzialny jest za organizowanie nielegalnych gier – mówi komisarz **Ewa Czyż**, rzeczniczka prasowa KMP w Chełmie.

Zgodnie z przepisami kodeksu karno-skarbowego osobom odpowiedzialnym za urządzanie i prowadzenie nielegalnych gier hazardowych grozi grzywna oraz kara do 3 lat pozbawienia wolności. **(apm)**

Jeden rozbójnik ma trafić za kratki

GM. SIEDLISZCZE Na rok i pięć miesięcy więzienia został skazany 30-latek z gm. Siedliszcze. Razem ze znajomym napadli sąsiada, pobili go i ukradli mu portfel i telefon komórkowy. Wyrok musi się jeszcze uprawomocnić.

Sąd i tak był dla niego łaskawy, bo za rozbój groziło mu nawet do 12 lat pozbawienia wolności. Mężczyzna ma też zapłacić 800 zł grzywny i 280 zł poszkodowanemu za doznane krzywdy. Jego kompan od bitki jeszcze nie został osądzony.

Sprawa dotyczy zdarzenia z 13 września ub.r. Dyżurny komendy otrzymał zgłoszenie o rozboju, do którego doszło w miejscowości Kulik-Kolonia w gminie Siedliszcze.

Mieszkaniec Kulika, gdy szedł drogą ze sklepu, został nagle zaatakowany przez dwóch mężczyzn. Jeden uderzył go w tył głowy, od drugiego dostał cios pięścią w nos. Upadł na ziemię. Napastnicy bili go i kopali. Potem jeden z nich wyjął z kieszeni spodni poszkodowanego portfel z pieniędzmi, dowodem osobistym i rejestracyjnym. Skradli mu też telefon komórkowy.

Napadnięty mężczyzna podniósł się i poszedł do mieszkającej niedaleko siostrzenicy. Nie od razu powiedział, kto go tak załatwił, ale ponieważ dziewczyna naciskała, zdradził nazwisko jednego z rozbójników. Drugiego nie znał.

Napastnicy za bardzo się nie wzbogacili. Poszkodowany miał w portfelu tylko 200 złotych. Policjanci z posterunku w Siedliszczu zatrzymali 30-letniego mieszkańca gminy Siedliszcze i 43-latka z gminy Cyców. Część skradzionego mienia udało się odzyskać.

Młodszy ze sprawców został szybko namierzony, bo miał aktywny telefon pokrzywdzonego, i doprowadzony do prokuratury, a następnie do sądu, gdzie orzeczono wobec niego środek zapobiegawczy w postaci tymczasowego aresztowania na okres trzech miesięcy. Starszy trafił za kratki dzień później. W celi czekali na proces. Na razie wyrok zapadł jedynie w sprawie 30-latka. **(apm)**

eprasa.pl e5f007337c

Oliwierek czeka na operację

CHEŁM Oliwier Kloc z Chełma urodził się z bardzo rzadkimi wadami - ma znacznie skróconą nóżkę i zdeformowaną rączkę. W lewej dłoni nie ma dwóch palców. Jest nadzieja, że w przyszłości będzie sprawny, ale musi przejść poważne operacje. Pierwsza, najważniejsza, na którą zbierano pieniądze podczas akcji charytatywnych, już pod koniec września.

O małym Oliwierku usłyszeliśmy przed rokiem, gdy jego rodzice zaczynali zbiórkę pieniędzy na sfinansowanie operacji ortopedycznych. Chłopiec miał wtedy zaledwie 5 miesięcy. To był trudny czas. Na Siepomaga.pl zebrano 400 tys. zł. Po emisji programu „Sprawa dla reportera" została uruchomiona również zbiórka na portalu Uratujecie.pl oraz możliwość wysyłania sms-ów. Kwota, jaka została tam zgromadzona, przeszła najśmielsze oczekiwania i wynosiła 288 tys. 353 zł. W sumie na konta Oliwierka trafiło 688 tys. 353 zł. Pieniądze te pozwolą sfinansować w całości dwie operacje. Nadwyżka pozostanie na koncie fundacji Siępomaga i zostanie przeznaczona na dalszy etap leczenia.

- Operacja odbędzie się między 23 a 30 września, sami nie wiemy, czy się cieszyć czy stresować... Konkretny termin poznamy dopiero we wrześniu, po wizycie w Instytucie Paley i konsultacjach z polskim zespołem lekarzy - mówią rodzice Mateusz i Elwira.

Oliwier niedawno rozpoczął rehabilitację, ale ciężko mu się do niej przyzwyczaić. Powoli nabiera pewności przy ćwiczeniach. Był też na turnusie rehabilitacyjnym, ale jak się okazało - jest bardzo wrażliwy na dotyk i nie pozwala się nikomu obcemu dotknąć.

- Oliwier ma też nową ortezę, ale nie jest tak dobra, jak jego pierwsza. Była już na dwóch poprawkach, bo ociera i rani nóżkę - dodają.

Po wysokości buta w ortezie widać, jak duża różnica jest w długości nóżek chłopca. Pod koniec sierpnia Oliwier z mamą jadą do szpitala na kilka dni, gdzie chłopiec będzie miał rezonans rączki i nóżki. Badania będą wykonywane pod narkozą.

DBEZ

GMINA RUDA HUTA Znów zaglądamy do portfeli...

Tak płacą w gminie

Ile zarabia wójt, a ile dostają na konto dyrektorzy i kierownicy wydziałów? Jawne są już oświadczenia majątkowe za ubiegły rok. Wiemy więc, kto najwięcej zaoszczędził i kto ma kredyty.

Przejrzeliśmy trzynaście oświadczeń majątkowych za 2020 rok, złożonych przez wójta i kadrę kierowniczą, zatrudnioną w urzędzie gminy i jednostkach podległych. Dochodów można im pozazdrościć. Podajemy je brutto i nie analizujemy, czy majątek stanowi własność, czy współwłasność małżeńską. Nie wliczamy wszystkich dodatkowych dochodów, wynikających z umów najmu, zleceń i innej, drobnej działalności.

Wójt nie zarabia najwięcej

Na etacie w urzędzie gminy najwięcej w ubiegłym roku zarobił wójt gminy Ruda-Huta **Kazimierz Smal** - 151 tys. 868 zł. To jednak nie on ma najwyższe dochody. Dużo lepiej zarabia **Grzegorz Mazurkiewicz**, kierownik referatu, który prowadzi Biuro Projektów Inżynierii Drogowej. Z prowadzonej osobiście działalności gospodarczej miał przychód w wys. 642 tys. 619 zł (dochód 381 tys. 574 zł). Dodatkowo w urzędzie zarobił 76 tys. 910 zł (przychód 79 tys. 910 zł).

Jako kierownik referatu, **Jarosław Walczuk** zarobił 104 tys. 586 zł. **Adam Marszaluk**, dyrektor SP w Rudzie-Hucie, miał nieco mniej - 99 tys. 841 tys. zł. Dochód skarbniczki **Małgorzaty Głuch** był na podobnym poziomie - wyniósł 99 tys. 395 zł. **Agnieszka Woszczewska**, zastępczyni wójta, na etacie zarobiła 95 tys. 286 zł, a **Dorota Sawicka**, wicedyrektorka podstawówki w Rudzie-Hucie, 87 tys. 986 zł. **Krzysztof Mazurek**, prezes spółki Zakład Usług Komunalnych w Rudzie-Hucie, w ramach umowy o zarządzanie osiągnął dochód w wys. 80 tys. 460 zł. **Marta Hamelczuk**, dyrektorka Ośrodka Pomocy Społecznej w Rudzie-Hucie, zarobiła 75 tys. 959 zł. Mniej miał **Andrzej Niemiec**, kierownik referatu w urzędzie gminy - 64 tys. 320 zł. Oświadczenie majątkowe złożyła też **Katarzyna Lipiak**, która pełniła obowiązki wicedyrektorki szkoły na czas nieobecności Sawickiej. Zarobiła w ciągu roku 60 tys. 630 zł.

Najmniejsze dochody w tym gronie dyrektorów i kierowników mieli **Marcin Woszczewski**, dyrektor Gminnego Ośrodka Kultury w Rudzie-Hucie - 59 tys. 596 zł i **Marta Kordas**, dyrektorka Biblioteki Publicznej - 55 tys. 624 zł.

Odkładają na „czarną godzinę" i inwestują

Najwięcej zaoszczędził Mazurkiewicz - 230 tys. zł. Sawicka ma odłożone 80 tys. zł, a Głuch - 56 tys. 824 zł. Pozostali też mają oszczędności, za wyjątkiem Marty Kordas, która nic nie odłożyła. Hamelczuk ma zaledwie 1689 zł. Co ciekawe, podając oszczędności, należące do wspólności majątkowej, Agnieszka Woszczewska wykazała, że ma 20 tys. zł, a jej mąż Marcin Woszczewski - 19 tys. zł. Być może w innym czasie liczyli odłożone pieniądze.

Najdroższym domem pochwaliła się skarbniczka Głuch. Ma powierzchnię 170 mkw. i jest wart 450 tys. zł. Posiada też mieszkanie o pow. 59,04 mkw, które szacuje na 170 tys. zł i gospodarstwo rolne o pow. 8,1 ha o wartości 50 tys. zł. Dyrektor szkoły Marszaluk ma dom za 350 tys. zł i mieszkanie za 325 tys. zł. Dom Walczuka o pow. 213 mkw. jest wart 260 tys. zł. Na taką samą kwotę wycenił on działkę, na której stoi dom. Walczuk ma też udziały w innych budynkach mieszkalnych i plantację porzeczki i aronii o pow. 2,6 ha. Prezes Mazurek ma dom za 250 tys. zł i mieszkanie za 228 tys. zł oraz małe gospodarstwo rolne, warte 100 tys. zł. Mazurkiewicz wycenił swój dom na 350 tys. zł. Wójt Smal ma dom i mieszkanie, które wycenia w sumie na 300 tys. zł. Najmniejszy majątek zgromadziła Woszczewska - ma tylko mieszkanie za 45 tys. zł. Jej mąż Marcin Woszczewski wykazał ponadto, jako swój majątek odrębny, dom o pow. 60 mkw., wart 25 tys. zł i gospodarstwo o pow. 2, 27 ha.

Najbardziej zadłużony jest Mazurkiewicz - na koniec ubiegłego roku pozostało mu do spłaty 195 tys. 987 zł. Głuch ma kredyt hipoteczny w wys. 130 tys. 271 zł. Wójt Smal pożyczył 110 tys. zł od osoby fizycznej. Długów nie mają: Marszaluk, Hamelczuk, Niemiec i Kordas.

DBEZ

Z Wojsławic do Stambułu

GM. WOJSŁAWICE Czworo uczniów z Zespołu Szkolno-Przedszkolnego w Wojsławicach - Kolonii, pod opieką nauczycielek: **Eweliny Jabłońskiej** i **Magdaleny Zarek**, wzięło udział w wyjeździe do Stambułu w ramach projektu Erasmus+ „Small Steps - Big Changes".

Uczestnicy z Polski, Grecji, Hiszpanii, Węgier i Turcji realizowali zadania związane z promocją zdrowego stylu życia oraz poznawali urokliwe zakątki największego miasta Turcji.

Szkoła w Wojsławicach - Kolonii prowadzi obecnie aż 4 projekty wymiany uczniów, których realizacja ze względu na sytuację epidemiczną niestety jest ograniczona.

- Mamy nadzieję, że najtrudniejszy czas już za nami i nasi uczniowie będą mogli w pełni korzystać z możliwości, jakie daje udział w projektach międzynarodowych - mówi **Justyna Starko-Gadzała**, dyrektorka szkoły.

DBEZ

Miejscowe „maskotki" okupują Green Velo

GM. RUDA-HUTA Zadaszone wiaty na szlaku Green Velo postawiono dla rowerzystów, a notorycznie zajmują je miejscowi, pijąc piwo i śmiecąc. Czy jest sposób na to, by zaprowadzić tam porządek? Radny Sawicki publicznie zasugerował karę - „garbowanie skóry".

Radny **Bogdan Sawicki** w bardzo opisowy sposób zwrócił uwagę podczas sesji na problem związany z miejscem obsługi rowerzystów, który znajduje się przy Domu Kultury w Rudzie-Kolonii na szlaku Green Velo. Rowerzyści zmęczeni podróżą często nie mogą z wiat skorzystać, bo są okupowane przez klientów pobliskiego sklepu spożywczego, którzy - jak mówi radny - „paskudzą, plują i śmiecą".

- Ludzie przyjeżdżają rowerami do punktu przy Domu Kultury. Chcą odpocząć, zjeść posiłek, napić się wody i zrelaksować, a nasze „maskotki", które mają po 8 klas szkoły podstawowej i telefony komórkowe - to jest siła. Potrafią się skrzyknąć w 15 minut i urzędują tam w sposób „nienaganny", czyli piweczko, papieroski. Mało tego, każą się całować ludziom, którzy tam przyjeżdżają, w miejsce ogólnie niedostępne... - opowiadał na sesji Sawicki. - Na chamstwo trzeba reagować i niestety musi to zrobić policja - uważa Sawicki.

Radny zasugerował, że za takie wysoce nieprzyzwoite zachowanie należy się „garbowanie skóry" albo trzeba zastosować ostre sankcje sądowe.

- „Maskotki" są pewnie w całej Polsce. Jak rowerzyści do nas przyjechali, to wcześniej swoje „maskotki" też oglądali. Tak mocno się tym nie emocjonujmy, bo jak pójdą do zakładu karnego, to ich utrzymanie i wyżywienie będzie kosztowało - skomentowała radna **Leokadia Walczuk**.

- To nie reagujmy na chamstwo! - oburzył się Sawicki.

- Ja ich nie bronię, ale dajmy wszystkim żyć... - wyjaśniła Walczuk.

DBEZ

Czarne pudła w Sobiborze

GM. WOLA UHRUSKA Papierosy warte 60 tys. złotych leżały nad rzeką i czekały na przemytnika, który znosił je w głąb lasu. Akcja się jednak nie udała. Pogranicznicy przejęli nielegalny towar.

Funkcjonariusze NOSG z placówek w Zbereżu, Włodawie oraz Woli Uhruskiej nie dopuścili do przemytu papierosów o wartości prawie 60 tys. zł. Na miejscu zatrzymano również osobę zaangażowaną w transport nielegalnego towaru z Ukrainy do Polski.

Do zdarzenia doszło 15 lipca. Tego dnia funkcjonariusze Straży Granicznej podczas obserwacji granicy państwowej dostrzegli osobę poruszające się w pobliżu rzeki granicznej. Wysłany na miejsce patrol zabezpieczył w lesie w Sobiborze nielegalny towar. 80 tys. papierosów, spakowanych w pakiety i owiniętych folią zostało przemyconych z Ukrainy do Polski. Pakunki już czekały na wywiezienie w głąb kraju.

Na miejscu zatrzymano 28-letniego mężczyznę, który znosił w jedno miejsce przemycone wcześniej papierosy. Odpowie teraz za przestępstwo skarbowe, które zagrożone jest karą grzywny.

Od początku roku funkcjonariusze z Nadbużańskiego Oddziału SG ujawnili i zabezpieczyli nielegalne wyroby akcyzowe o wartości ponad 17 mln zł.

(apm)

5101
Chełmski Dom Pogrzebowy
Firma Łukowiec
Organizujemy pogrzeby na wszystkich cmentarzach i zajmujemy się transportem międzynarodowym zmarłych.
Chełm ul. Szpitalna 49
82-564 36 07
602 469 287
www.łukowiec.pl
Przeprowadzamy kremację w ciągu kilku godzin.
Posiadamy własną kaplicę i chłodnię.
Nasza firma jest Zarządcą Cmentarza Parafialnego w Chełmie przy ul. Lwowskiej.
Wszystkie czynności związane z pogrzebem, ekshumacją, pracami kamieniarskimi i budowlanymi muszą zostać uzgodnione w naszym biurze:
ZAKŁAD POGRZEBOWY
Chełm ul. Poległych 1
82-542 18 56 602 373 203
www.zakładpogrzebowychelm.pl
USŁUGI CAŁODOBOWE - BEZGOTÓWKOWE
Wypłacamy Zasiłki Pogrzebowe ZUS i KRUS Przed Pogrzebem

Odeszli...

Natalia Grabek, 92 lata
Danuta Bogusiewicz, 82 lata
Władysław Wosk, 86 lat
Dariusz Buczak, 54 lata
Danuta Wołoszczuk, 84 lata
Krystyna Dudek, 90 lat
Jadwiga Marcyniuk, 63 lata
Zdzisław Bojko, 59 lat
Genowefa Palec, 60 lat
Rózia Bałabasz, 96 lat
Barbara Samol, 78 lat
Wiesława Worobiej, 72 lata
Helena Kania, 86 lat
Józef Dubinkiewicz, 79 lat
Aniela Głąb, 93 lata
Franciszek Biernacki, 71 lat
Magdalena Miszczuk, 35 lat
Teresa Kargol, 64 lata

Kompleksowe Usługi Pogrzebowe
KOMPLEKS
Zakład Usług Pogrzebowych
24h
Chełm, ul.Rejowiecka 93
Rejowiec Fabr., ul. Dworcowa 4
82 566 40 53
502 791 454
2640

eprasa.pl e5f007337c

Festiwal na jubileusz teatru OKO

GM. RUDA-HUTA „Ogólnopolski Festiwal Teatrów i Monodramistów Wyżyna Teatralna" startuje 29 lipca i potrwa do 1 sierpnia. Tegoroczne hasło Wyżyny Teatralnej to „Offline", czyli taka trochę przekorna odpowiedź na wydarzenia kulturalne, które podczas pandemii odbywały się w formule „online".

Wyżyna Teatralna odbędzie się w Rudce już po raz czternasty. Ma charakter spotkań najciekawszych teatrów, zarówno z terenu województwa lubelskiego, jak i z pozostałych regionów Polski. W czasie jej trwania, oprócz prezentacji scenicznych, prowadzone są warsztaty dla uczestników festiwalu.

W tym roku Teatr OKO, główny organizator spotkań teatralnych Rudce, obchodzi swoje 15-lecie. Otworzy festiwal, prezentując spektakl „Zadra" w reżyserii **Marcina Woszczewskiego** – założyciela Teatru OKO, pomysłodawcy festiwalu.

- Stawiamy na „Offline", czyli realny, prawdziwy, żywy teatr, taki jakim został stworzony, a także odbudowanie relacji wśród ludzi tworzących teatr, przywołanie spotkań, rozmów, dyskusji bez pośrednictwa internetu - mówi Woszczewski.

W bieżącym roku na scenie w Rudce zaprezentują się grupy teatralne i monodramiści z całej Polski: Latający Teatr Kantorowi z Wielopola Skrzyńskiego, Przemysław Gąsiorowicz z Lublina, Teatr Krzyk z Maszewa, Teatr Pomarańcze w Uchu Na Skarpie Bez Kartki z Goleniowa, Teatr NOTOCO z Kraśnika, Teatr Sylaba z Białej Podlaskiej, Teatr Straszydełka z Ulana-Majorata, Duet Męski Bez Nazwy z Podgłębokiego, Teatr Rejwach z Nagłowic oraz gospodarze Teatr OKO i grupa improwizacji teatralnej MMS impro.

Zarówno dla uczestników festiwalu, jak i odbiorców, zaplanowane są warsztaty teatralne prowadzone przez Barbarę Szarwiło (Teatr Ziemi Chełmskiej, Teatr Lukla) i Przemysława Gąsiorowicza zawodowo związanego z Teatrem Im. Juliusza Osterwy w Lublinie.

Całość zwiastuje szereg spektakli prezentujących różne formy od monodramów, poprzez spektakle teatry młodzieżowe, alternatywne czy zrealizowane przez zawodowych aktorów i reżyserów.

29 lipca – Czwartek
16:00 – Tear OKO „Zadra" – PREMIERA,
16:30 – OFFLLINE, Jubileusz 15-lecia działalności Teatru OKO – Inauguracja festiwalu,
17:00 – Tort jubileuszowy,
18:00 – Duet Męski Bez Nazwy – „IXIŃSKI",
19:00 – MMS impro – „imprOFF" – Wieczór improwizacji bezpośredniej; metoda Face! Tu! Face!,
20:30 – BOKORYNA – Koncert.
30 lipca – Piątek
16:00 – Teatr Rejwach „Polowanie",
17:00 – Teatr Straszydełka „Pucybutka",
18:00 – Teatr małych form „Sylaba" „Decyzja",
19:00 – Teatr NOTOCO senior „Biel/fundacja".
31 lipca – Sobota
16:00 – Teatr Przemek i Mirek „Skrzaty"
17:20 – Teatr NOTOCO „I tak to właśnie jest",
18:30 – Teatr Pomarańcze W Uchu na Skarpie Bez Kartki „Smolarek",
20:00 – Teatr Krzyk „…".
1 sierpnia – Niedziela
16:00 – Latający Teatr Kantorowi „Kantor Tu Jest", reż. Magdalena Miklasz,
17:30 – ONLINE – zakończenie festiwalu. **DBEZ**

Pod lipą

GM. BIAŁOPOLE Już po raz jedenasty odbył się festyn „Święto Kwitnącej Lipy". Głównym organizatorem było Stowarzyszenie Kobiet Wsi Teresin „Pod Lipą" przy współpracy z Gminnym Ośrodkiem Kultury w Białopolu.

Podczas uroczystości tradycyjnie wspólnie z gośćmi degustowano napój lipowy na bazie soku ze świeżego kwiatu lipy oraz miodowe pierniczki w kształcie drzewa.

Wystąpili: Patrycja Wilgos z Białopola wraz z Dominikiem Bitnerem, zespół „Borowianki" z Raciborowic - Kolonii oraz Józef Ciszewski, lokalny poeta, który specjalnie na tę okazję napisał wiersz. Przygotowano wiele atrakcji i zabaw dla dzieci. **DBEZ**

Celników jeszcze więcej

REGION W ubiegłym tygodniu odbyły się uroczyste ślubowania nowo przyjętych w szeregi lubelskiej KAS funkcjonariuszy celno-skarbowych. Słowa przysięgi wypowiedziało 150 osób. Pełnią już służbę w podległych IAS w Lublinie oddziałach celnych, m.in. w Oddziale Celnym Drogowym w Dorohusku.

150 osób wyłoniono w wyniku prowadzonych przez ostatnie miesiące wieloetapowych naborów do służby. Rozpoczyna je weryfikacja formalna złożonych dokumentów. Następnie osoby rekrutujące do służby przechodzą test wiedzy, test sprawności fizycznej, test psychologiczny oraz test kompetencyjny. Ostatnim etapem jest rozmowa kwalifikacyjna.

Obecnie w Izbie Administracji Skarbowej w Lublinie służbę pełni 1713 funkcjonariuszy. **(apm)**

fot. IAS w Lublinie

Karambol w Białce

GM. KRASNYSTAW Kierowca dostawczego iveco zagapił się i uderzył w tył forda. Drugi samochód wpadł z kolei na tył peugeota. Jedna osoba trafiła do szpitala.

fot. Policja Krasnystaw

Karambol z 20 lipca spowodował 68-latek z Chełma. Nie zachował bezpiecznej odległości od poprzedzającego go forda, którym kierował 46-letni mieszkaniec Krasnegostawu. Peugeotem podróżował 24-letni chełmianin. Wszyscy byli trzeźwi.

- Do szpitala trafił kierowca forda, który skarżył się na ból głowy. Czekamy na opinię lekarską i kwalifikację obrażeń 46-latka. W zależności od tego będziemy prowadzili czynności w kierunku spowodowania wypadku lub kolizji drogowej - informuje młodsza aspirant **Jolanta Babicz**, oficer prasowa Komendy Powiatowej Policji w Krasnymstawie. **GD**

OGŁOSZENIE

o wyłożeniu do publicznego wglądu projektu miejscowego planu zagospodarowania przestrzennego dla działek o numerach ewidencyjnych: 120, 121, 134, 135, 136, 137 z obrębu Józefin w Gminie Rejowiec Fabryczny

Na podstawie art. 17 pkt 9 i 11 ustawy z dnia 27 marca 2003 r. o planowaniu i zagospodarowaniu przestrzennym (Dz. U. z 2021 r. poz. 741, 784, 922) oraz art. 39 ust. 1, art. 40, art. 41 i art. 54 ust. 2 ustawy z dnia 3 października 2008 r. o udostępnianiu informacji o środowisku i jego ochronie, udziale społeczeństwa w ochronie środowiska oraz o ocenach oddziaływania na środowisko (Dz. U. z 2021 r. poz. 247, 784, 922, 1211), w związku z uchwałą Nr XXI/137/2016 Rady Gminy Rejowiec Fabryczny z dnia 30 września 2016 roku

zawiadamiam o wyłożeniu do publicznego wglądu

projektu miejscowego planu zagospodarowania przestrzennego dla działek o numerach ewidencyjnych: 120, 121, 134, 135, 136, 137 z obrębu Józefin w Gminie Rejowiec Fabryczny, obejmującego obszar ww. nieruchomości.

Projekt planu wraz z prognozą oddziaływania na środowisko udostępniony zostanie do publicznego wglądu
w dniach od 02 sierpnia 2021 roku do 25 sierpnia 2021 roku
w siedzibie Urzędu Gminy Rejowiec Fabryczny, ul. Lubelska 16, 22-170 Rejowiec Fabryczny,
w godzinach od 8.00 – 15.00 w pokoju nr 8.

Dyskusja publiczna nad rozwiązaniami przyjętymi w projekcie planu miejscowego odbędzie się **w dniu 11.08.2021 roku** w siedzibie Urzędu Gminy Rejowiec Fabryczny **o godz. 11:00, w sali konferencyjnej**.

Zgodnie z art. 18 ust. 1 ustawy, każdy kto kwestionuje ustalenia przyjęte w projekcie planu miejscowego, może wnieść uwagi. Uwagi i wnioski należy składać do Wójta Gminy Rejowiec Fabryczny:

- na piśmie do Wójta Gminy Rejowiec Fabryczny, na adres Urzędu Gminy Rejowiec Fabryczny, ul. Lubelska 16, 22-170 Rejowiec Fabryczny,
- ustnie do protokołu w siedzibie Urzędu Gminy Rejowiec Fabryczny, ul. Lubelska 16, 22-170 Rejowiec Fabryczny,
- za pomocą środków komunikacji elektronicznej, bez konieczności opatrywania ich podpisem elektronicznym, na podany adres poczty elektronicznej: urzad@ug.rejowiec.pl

z podaniem imienia i nazwiska lub nazwy jednostki organizacyjnej i adresu, oznaczenia nieruchomości, której uwaga dotyczy, w nieprzekraczalnym terminie do dnia **10 września 2021** roku włącznie.

Jako wniesione na piśmie uznaje się również uwagi wniesione za pomocą elektronicznej skrzynki podawczej opatrzone kwalifikowanym podpisem elektronicznym, podpisem zaufanym albo podpisem osobistym.

Organem właściwym do rozpatrzenia uwag i wniosków jest Wójt Gminy Rejowiec Fabryczny. Uwagi i wnioski złożone po terminie pozostawia się bez rozpatrzenia.

Jednocześnie, w związku z postępowaniem w sprawie strategicznej oceny oddziaływania na środowisko, informujemy że zainteresowani mogą zapoznać się z niezbędną dokumentacją w siedzibie Urzędu Gminy Rejowiec Fabryczny, ul. Lubelska 16, 22-170 Rejowiec Fabryczny.

KLAUZULA INFORMACYJNA O PRZETWARZANIU DANYCH OSOBOWYCH

Realizując obowiązek informacyjny wynikający z art. 13 ust. 1 i ust. 2 Rozporządzenia Parlamentu Europejskiego i Rady (UE) 2016/679 z 27.04.2016 r. w sprawie ochrony osób fizycznych w związku z przetwarzaniem danych osobowych i w sprawie swobodnego przepływu takich danych oraz uchylenia dyrektywy 95/46/WE (ogólne rozporządzenie o ochronie danych „RODO"), informuję, że:

1) Administratorem Pani/Pana danych osobowych jest Wójt Gminy Rejowiec Fabryczny, 22-170 Rejowiec Fabryczny, ul. Lubelska 16, e-mail: urzad@ug.rejowiec.pl, tel.: 82 566 42 11

2) Będziemy przetwarzać Pani/Pana dane osobowe w celu realizacji procedury sporządzenia miejscowego planu zagospodarowania przestrzennego dla działek o numerach ewidencyjnych: 120, 121, 134, 135, 136, 137 z obrębu Józefin w Gminie Rejowiec Fabryczny na podstawie przepisów ustawy z dnia 27 marca 2003 r. o planowaniu i zagospodarowaniu przestrzennym (Dz. U. z 2021 r. poz. 741, 784, 922) oraz ustawy z dnia 3 października 2008 r. o udostępnianiu informacji o środowisku i jego ochronie, udziale społeczeństwa w ochronie środowiska oraz o ocenach oddziaływania na środowisko (Dz. U. z 2021 r. poz. 247, 784, 922, 1211)

3) We wszystkich sprawach związanych z przetwarzaniem Pani/Pana danych osobowych oraz realizacją przysługujących Pani/Panu praw, można skontaktować się z inspektorem ochrony danych osobowych dla Gminy Rejowiec Fabryczny za pomocą adresu e-mail: IODO@zeto.lublin.pl, pisemnie na adres: ul. Lubelska 16, 22-170 Rejowiec Fabryczny lub telefonicznie: 609-389-097

4) Pełen zakres informacji nt. przetwarzania danych osobowych znajduje się w siedzibie administratora

5) W przetwarzaniu Pani/Pana danych osobowych stosuje się ograniczenia określone w art. 8a ustawy z dnia 27 marca 2003 r. o planowaniu i zagospodarowaniu przestrzennym (Dz. U. z 2021 r. poz. 741, 784, 922)

PRZEBUDOWA DROGI KRAJOWEJ NR 12 W GRANICACH ADMINISTRACYJNYCH MIASTA CHEŁM

W połowie lutego 2020 roku Miasto Chełm rozpoczęło realizację prac przy jednej z najbardziej oczekiwanych przez mieszkańców Chełma i regionu inwestycji pn. „Przebudowa drogi krajowej nr 12 w granicach administracyjnych miasta Chełm". Projekt współfinansowany jest z Programu Operacyjnego Infrastruktura i Środowisko na lata 2014-2020 (Priorytet: IV Infrastruktura drogowa dla miast Działanie: 4.1 Zwiększenie dostępności transportowej ośrodków miejskich leżących w sieci drogowej TEN-T i odciążenie miast od nadmiernego ruchu drogowego). Wartość uzyskanego dofinansowania wyniesie 122 788 781,10 PLN, zaś planowany całkowity koszt inwestycji to kwota 152 408 053,28 PLN.

Celem realizacji projektu jest poprawa bezpieczeństwa ruchu drogowego, usprawnienie ruchu tranzytowego, dostosowanie parametrów techniczno-użytkowych drogi do prognozowanego poziomu ruchu, poprawa warunków życia mieszkańców zabudowy sąsiadującej z istniejącym układem komunikacyjnym.

Zakres inwestycji objął przebudowę ulic Podgórze, Rejowiecka, Aleja Przyjaźni, Rampa Brzeska, Wschodnia, o łącznej długości ok. 8,2 km wraz z przebudową i budową niezbędnej infrastruktury towarzyszącej, w tym m.in. przebudowę mostu na rzece Uherka, budowę połączenia Ronda Zrzeszenia Wolność i Niezawisłość z ulicą Bieławin, przebudowę wiaduktu nad dawną bocznicą kolejową w ciągu Alei Przyjaźni, budowę rond na skrzyżowaniach drogi krajowej nr 12 z ulicami Okszowską oraz Hutniczą, budowę wiaduktu drogowego nad torami kolejowymi w ciągu ul. Wschodniej, przebudowę i budowę przepustów drogowych pod drogą krajową nr 12, przebudowę i budowę dróg zbiorczych, budowę i przebudowę sieci uzbrojenia terenu.

Warunki ruchu poprawią także nowe chodniki i ścieżki rowerowe, sygnalizacja świetlna oraz elementy Inteligentnych Systemów Transportowych.

Zakończenie Inwestycji zaplanowano na październik 2021 r., jednak prace znacznie wyprzedziły harmonogram. Obecnie prowadzone są odbiory i niezbędne procedury w celu uzyskania decyzji pozwolenia na użytkowanie, co umożliwi otwarcie drogi dla kierowców już w te wakacje.

Fundusze Europejskie Infrastruktura i Środowisko
Rzeczpospolita Polska
Unia Europejska Europejski Fundusz Rozwoju Regionalnego

6099

eprasa.pl e5f007337c

OGŁOSZENIE

o wyłożeniu do publicznego wglądu projektu miejscowego planu zagospodarowania dla działek o numerach ewidencyjnych: 1/17, 1/18, 1/19, 1/20, 1/21, 1/22, 1/23, 1/24, 1/25, 1/26, 1/27, 1/28, 1/29, 1/30, 1/31, 1/32, 1/33, 1/34, 84, 133, 135, 172 z obrębu Zalesie Krasieńskie w Gminie Rejowiec Fabryczny

Na podstawie art. 17 pkt 9 i 11 ustawy z dnia 27 marca 2003 r. o planowaniu i zagospodarowaniu przestrzennym (Dz. U. z 2021 r. poz. 741, 784, 922) oraz art. 39 ust. 1, art. 40, art. 41 i art. 54 ust. 2 ustawy z dnia 3 października 2008 r. o udostępnianiu informacji o środowisku i jego ochronie, udziale społeczeństwa w ochronie środowiska oraz o ocenach oddziaływania na środowisko (Dz. U. z 2021 r. poz. 247, 784, 922, 1211), w związku z uchwałą Nr XXI/136/2016 Rady Gminy Rejowiec Fabryczny z dnia 30 września 2016 roku

zawiadamiam o wyłożeniu do publicznego wglądu

projektu miejscowego planu zagospodarowania przestrzennego dla działek o numerach ewidencyjnych: 1/17, 1/18, 1/19, 1/20, 1/21, 1/22, 1/23, 1/24, 1/25, 1/26, 1/27, 1/28, 1/29, 1/30, 1/31, 1/32, 1/33, 1/34, 84, 133, 135, 172 z obrębu Zalesie Krasieńskie w Gminie Rejowiec Fabryczny, obejmującego obszar ww. nieruchomości.

Projekt planu wraz z prognozą oddziaływania na środowisko udostępniony zostanie do publicznego wglądu w dniach od 02 sierpnia 2021 roku do 25 sierpnia 2021 roku w siedzibie Urzędu Gminy Rejowiec Fabryczny, ul. Lubelska 16, 22-170 Rejowiec Fabryczny, w godzinach od 8.00 – 15.00 w pokoju nr 8.

Dyskusja publiczna nad rozwiązaniami przyjętymi w projekcie planu miejscowego odbędzie się w dniu 11.08.2021 roku w siedzibie Urzędu Gminy Rejowiec Fabryczny o godz. 13:00, w sali konferencyjnej.
Zgodnie z art. 18 ust. 1 ustawy, każdy kto kwestionuje ustalenia przyjęte w projekcie planu miejscowego, może wnieść uwagi. Uwagi i wnioski należy składać do Wójta Gminy Rejowiec Fabryczny:
• na piśmie do Wójta Gminy Rejowiec Fabryczny, na adres Urzędu Gminy Rejowiec Fabryczny, ul. Lubelska 16, 22-170 Rejowiec Fabryczny,
• ustnie do protokołu w siedzibie Urzędu Gminy Rejowiec Fabryczny, ul. Lubelska 16, 22-170 Rejowiec Fabryczny,
• za pomocą środków komunikacji elektronicznej, bez konieczności opatrywania ich podpisem elektronicznym, na podany adres poczty elektronicznej: urzad@ug.rejowiec.pl
z podaniem imienia i nazwiska lub nazwy jednostki organizacyjnej i adresu, oznaczenia nieruchomości, której uwaga dotyczy, w nieprzekraczalnym terminie do dnia **10 września 2021 roku** włącznie.
Jako wniesione na piśmie uznaje się również uwagi wniesione za pomocą elektronicznej skrzynki podawczej opatrzone kwalifikowanym podpisem elektronicznym, podpisem zaufanym albo podpisem osobistym.
Organem właściwym do rozpatrzenia uwag i wniosków jest Wójt Gminy Rejowiec Fabryczny. Uwagi i wnioski złożone po terminie pozostawia się bez rozpatrzenia.
Jednocześnie, w związku z postępowaniem w sprawie strategicznej oceny oddziaływania na środowisko, informujemy że zainteresowani mogą zapoznać się z niezbędną dokumentacją w siedzibie Urzędu Gminy Rejowiec Fabryczny, ul. Lubelska 16, 22-170 Rejowiec Fabryczny.

KLAUZULA INFORMACYJNA O PRZETWARZANIU DANYCH OSOBOWYCH
Realizując obowiązek informacyjny wynikający z art. 13 ust. 1 i ust. 2 Rozporządzenia Parlamentu Europejskiego i Rady (UE) 2016/679 z 27.04.2016 r. w sprawie ochrony osób fizycznych w związku z przetwarzaniem danych osobowych i w sprawie swobodnego przepływu takich danych oraz uchylenia dyrektywy 95/46/WE (ogólne rozporządzenie o ochronie danych „RODO"), informuję, że:
1) Administratorem Pani/Pana danych osobowych jest Wójt Gminy Rejowiec Fabryczny, 22-170 Rejowiec Fabryczny, ul. Lubelska 16, e-mail: urzad@ug.rejowiec.pl, tel.: 82 566 42 11
2) Będziemy przetwarzać Pani/Pana dane osobowe w celu realizacji procedury sporządzenia miejscowego planu zagospodarowania przestrzennego dla działek o numerach ewidencyjnych: 341/1, 341/2, 342, 343 z obrębu Leszczanka w Gminie Rejowiec Fabryczny na podstawie przepisów ustawy z dnia 27 marca 2003 r. o planowaniu i zagospodarowaniu przestrzennym (Dz. U. z 2021 r. poz. 741, 784, 922) oraz ustawy z dnia 3 października 2008 r. o udostępnianiu informacji o środowisku i jego ochronie, udziale społeczeństwa w ochronie środowiska oraz o ocenach oddziaływania na środowisko (Dz. U. z 2021 r. poz. 247, 784, 922, 1211)
3) We wszystkich sprawach związanych z przetwarzaniem Pani/Pana danych osobowych oraz realizacją przysługujących Pani/Panu praw, można skontaktować się z inspektorem ochrony danych osobowych dla Gminy Rejowiec Fabryczny za pomocą adresu e-mail: IODO@zeto.lublin.pl, pisemnie na adres: ul. Lubelska 16, 22-170 Rejowiec Fabryczny lub telefonicznie: 609-389-097
4) Pełen zakres informacji nt. przetwarzania danych osobowych znajduje się w siedzibie administratora
5) W przetwarzaniu Pani/Pana danych osobowych stosuje się ograniczenia określone w art. 8a ustawy z dnia 27 marca 2003 r. o planowaniu i zagospodarowaniu przestrzennym (Dz. U. z 2021 r. poz. 741, 784, 922)

OGŁOSZENIE

o wyłożeniu do publicznego wglądu projektu miejscowego planu zagospodarowania przestrzennego dla działek o numerach ewidencyjnych: 1, 2, 44, 64 z obrębu Zalesie Kańskie oraz działek o numerach ewidencyjnych: 611, 612/1, 612/2, 612/3, 613, 614, 615, 616/1, 616/3, 616/4, 617, 618, 628, 665, 666, 875, 668, 669/1, 669/2, 670, 671, 672 z obrębu Kanie w Gminie Rejowiec Fabryczny

Na podstawie art. 17 pkt 9 i 11 ustawy z dnia 27 marca 2003 r. o planowaniu i zagospodarowaniu przestrzennym (Dz. U. z 2021 r. poz. 741, 784, 922) oraz art. 39 ust. 1, art. 40, art. 41 i art. 54 ust. 2 ustawy z dnia 3 października 2008 r. o udostępnianiu informacji o środowisku i jego ochronie, udziale społeczeństwa w ochronie środowiska oraz o ocenach oddziaływania na środowisko (Dz. U. z 2021 r. poz. 247, 784, 922, 1211), w związku z uchwałą Nr XXI/135/2016 Rady Gminy Rejowiec Fabryczny z dnia 30 września 2016 roku

zawiadamiam o wyłożeniu do publicznego wglądu

projektu miejscowego planu zagospodarowania przestrzennego dla działek o numerach ewidencyjnych: 1, 2, 44, 64 z obrębu Zalesie Kańskie oraz działek o numerach ewidencyjnych: 611, 612/1, 612/2, 612/3, 613, 614, 615, 616/1, 616/3, 616/4, 617, 618, 628, 665, 666, 875, 668, 669/1, 669/2, 670, 671, 672 z obrębu Kanie w Gminie Rejowiec Fabryczny, obejmującego obszar określony w ww. uchwale.

Projekt planu wraz z prognozą oddziaływania na środowisko udostępniony zostanie do publicznego wglądu w dniach od 02 sierpnia 2021 roku do 25 sierpnia 2021 roku w siedzibie Urzędu Gminy Rejowiec Fabryczny, ul. Lubelska 16, 22-170 Rejowiec Fabryczny, w godzinach od 8.00 – 15.00 w pokoju nr 8.
Dyskusja publiczna nad rozwiązaniami przyjętymi w projekcie planu miejscowego odbędzie się w dniu 11.08.2021 roku w siedzibie Urzędu Gminy Rejowiec Fabryczny o godz. 12:30, w sali konferencyjnej.
Zgodnie z art. 18 ust. 1 ustawy, każdy kto kwestionuje ustalenia przyjęte w projekcie planu miejscowego, może wnieść uwagi. Uwagi i wnioski należy składać do Wójta Gminy Rejowiec Fabryczny:
• na piśmie do Wójta Gminy Rejowiec Fabryczny, na adres Urzędu Gminy Rejowiec Fabryczny, ul. Lubelska 16, 22-170 Rejowiec Fabryczny,
• ustnie do protokołu w siedzibie Urzędu Gminy Rejowiec Fabryczny, ul. Lubelska 16, 22-170 Rejowiec Fabryczny,
• za pomocą środków komunikacji elektronicznej, bez konieczności opatrywania ich podpisem elektronicznym, na podany adres poczty elektronicznej: urzad@ug.rejowiec.pl
z podaniem imienia i nazwiska lub nazwy jednostki organizacyjnej i adresu, oznaczenia nieruchomości, której uwaga dotyczy, w nieprzekraczalnym terminie do dnia **10 września 2021 roku** włącznie.
Jako wniesione na piśmie uznaje się również uwagi wniesione za pomocą elektronicznej skrzynki podawczej opatrzone kwalifikowanym podpisem elektronicznym, podpisem zaufanym albo podpisem osobistym.
Organem właściwym do rozpatrzenia uwag i wniosków jest Wójt Gminy Rejowiec Fabryczny. Uwagi i wnioski złożone po terminie pozostawia się bez rozpatrzenia.
Jednocześnie, w związku z postępowaniem w sprawie strategicznej oceny oddziaływania na środowisko, informujemy że zainteresowani mogą zapoznać się z niezbędną dokumentacją w siedzibie Urzędu Gminy Rejowiec Fabryczny, ul. Lubelska 16, 22-170 Rejowiec Fabryczny.

KLAUZULA INFORMACYJNA O PRZETWARZANIU DANYCH OSOBOWYCH
Realizując obowiązek informacyjny wynikający z art. 13 ust. 1 i ust. 2 Rozporządzenia Parlamentu Europejskiego i Rady (UE) 2016/679 z 27.04.2016 r. w sprawie ochrony osób fizycznych w związku z przetwarzaniem danych osobowych i w sprawie swobodnego przepływu takich danych oraz uchylenia dyrektywy 95/46/WE (ogólne rozporządzenie o ochronie danych „RODO"), informuję, że:
1) Administratorem Pani/Pana danych osobowych jest Wójt Gminy Rejowiec Fabryczny, 22-170 Rejowiec Fabryczny, ul. Lubelska 16, e-mail: urzad@ug.rejowiec.pl, tel.: 82 566 42 11
2) Będziemy przetwarzać Pani/Pana dane osobowe w celu realizacji procedury sporządzenia miejscowego planu zagospodarowania przestrzennego dla działek o numerach ewidencyjnych: 341/1, 341/2, 342, 343 z obrębu Leszczanka w Gminie Rejowiec Fabryczny na podstawie przepisów ustawy z dnia 27 marca 2003 r. o planowaniu i zagospodarowaniu przestrzennym (Dz. U. z 2021 r. poz. 741, 784, 922) oraz ustawy z dnia 3 października 2008 r. o udostępnianiu informacji o środowisku i jego ochronie, udziale społeczeństwa w ochronie środowiska oraz o ocenach oddziaływania na środowisko (Dz. U. z 2021 r. poz. 247, 784, 922, 1211)
3) We wszystkich sprawach związanych z przetwarzaniem Pani/Pana danych osobowych oraz realizacją przysługujących Pani/Panu praw, można skontaktować się z inspektorem ochrony danych osobowych dla Gminy Rejowiec Fabryczny za pomocą adresu e-mail: IODO@zeto.lublin.pl, pisemnie na adres: ul. Lubelska 16, 22-170 Rejowiec Fabryczny lub telefonicznie: 609-389-097
4) Pełen zakres informacji nt. przetwarzania danych osobowych znajduje się w siedzibie administratora
5) W przetwarzaniu Pani/Pana danych osobowych stosuje się ograniczenia określone w art. 8a ustawy z dnia 27 marca 2003 r. o planowaniu i zagospodarowaniu przestrzennym (Dz. U. z 2021 r. poz. 741, 784, 922)

OBWIESZCZENIE

o wyłożeniu do publicznego wglądu projektu miejscowego planu zagospodarowania przestrzennego dla działek o numerach ewidencyjnych: 697, 792, 670/1, 670/2, 671/3, 673/1, 718, 822, 673/5, 673/6, 674/1, 675/1, 747, 764/1, 662 z obrębu Toruń w Gminie Rejowiec Fabryczny

Na podstawie art. 17 pkt 9 i 11 ustawy z dnia 27 marca 2003 r. o planowaniu i zagospodarowaniu przestrzennym (Dz. U. z 2021 r. poz. 741, 784, 922) oraz art. 39 ust. 1, art. 40, art. 41 i art. 54 ust. 2 ustawy z dnia 3 października 2008 r. o udostępnianiu informacji o środowisku i jego ochronie, udziale społeczeństwa w ochronie środowiska oraz o ocenach oddziaływania na środowisko (Dz. U. z 2021 r. poz. 247, 784, 922, 1211), w związku z uchwałą Nr XXI/127/2016 Rady Gminy Rejowiec Fabryczny z dnia 30 września 2016 roku

zawiadamiam o wyłożeniu do publicznego wglądu

projektu miejscowego planu zagospodarowania przestrzennego dla działek o numerach ewidencyjnych: 697, 792, 670/1, 670/2, 671/3, 673/1, 718, 822, 673/5, 673/6, 674/1, 675/1, 747, 764/1, 662 z obrębu Toruń w Gminie Rejowiec Fabryczny, obejmującego obszar ww. nieruchomości.

Projekt planu wraz z prognozą oddziaływania na środowisko udostępniony zostanie do publicznego wglądu w dniach od 02 sierpnia 2021 roku do 25 sierpnia 2021 roku w siedzibie Urzędu Gminy Rejowiec Fabryczny, ul. Lubelska 16, 22-170 Rejowiec Fabryczny, w godzinach od 8.00 – 15.00 w pokoju nr 8.
Dyskusja publiczna nad rozwiązaniami przyjętymi w projekcie planu miejscowego odbędzie się w dniu 11.08.2021 roku w siedzibie Urzędu Gminy Rejowiec Fabryczny o godz. 12:00, w sali konferencyjnej.
Zgodnie z art. 18 ust. 1 ustawy, każdy kto kwestionuje ustalenia przyjęte w projekcie planu miejscowego, może wnieść uwagi. Uwagi i wnioski należy składać do Wójta Gminy Rejowiec Fabryczny:
• na piśmie do Wójta Gminy Rejowiec Fabryczny, na adres Urzędu Gminy Rejowiec Fabryczny, ul. Lubelska 16, 22-170 Rejowiec Fabryczny,
• ustnie do protokołu w siedzibie Urzędu Gminy Rejowiec Fabryczny, ul. Lubelska 16, 22-170 Rejowiec Fabryczny,
• za pomocą środków komunikacji elektronicznej, bez konieczności opatrywania ich podpisem elektronicznym, na podany adres poczty elektronicznej: urzad@ug.rejowiec.pl
z podaniem imienia i nazwiska lub nazwy jednostki organizacyjnej i adresu, oznaczenia nieruchomości, której uwaga dotyczy, w nieprzekraczalnym terminie do dnia **10 września 2021 roku** włącznie.
Jako wniesione na piśmie uznaje się również uwagi wniesione za pomocą elektronicznej skrzynki podawczej opatrzone kwalifikowanym podpisem elektronicznym, podpisem zaufanym albo podpisem osobistym.
Organem właściwym do rozpatrzenia uwag i wniosków jest Wójt Gminy Rejowiec Fabryczny. Uwagi i wnioski złożone po terminie pozostawia się bez rozpatrzenia.
Jednocześnie, w związku z postępowaniem w sprawie strategicznej oceny oddziaływania na środowisko, informujemy że zainteresowani mogą zapoznać się z niezbędną dokumentacją w siedzibie Urzędu Gminy Rejowiec Fabryczny, ul. Lubelska 16, 22-170 Rejowiec Fabryczny.

KLAUZULA INFORMACYJNA O PRZETWARZANIU DANYCH OSOBOWYCH
Realizując obowiązek informacyjny wynikający z art. 13 ust. 1 i ust. 2 Rozporządzenia Parlamentu Europejskiego i Rady (UE) 2016/679 z 27.04.2016 r. w sprawie ochrony osób fizycznych w związku z przetwarzaniem danych osobowych i w sprawie swobodnego przepływu takich danych oraz uchylenia dyrektywy 95/46/WE (ogólne rozporządzenie o ochronie danych „RODO"), informuję, że:
1) Administratorem Pani/Pana danych osobowych jest Wójt Gminy Rejowiec Fabryczny, 22-170 Rejowiec Fabryczny, ul. Lubelska 16, e-mail: urzad@ug.rejowiec.pl, tel.: 82 566 42 11
2) Będziemy przetwarzać Pani/Pana dane osobowe w celu realizacji procedury sporządzenia miejscowego planu zagospodarowania przestrzennego dla działek o numerach ewidencyjnych: 341/1, 341/2, 342, 343 z obrębu Leszczanka w Gminie Rejowiec Fabryczny na podstawie przepisów ustawy z dnia 27 marca 2003 r. o planowaniu i zagospodarowaniu przestrzennym (Dz. U. z 2021 r. poz. 741, 784, 922) oraz ustawy z dnia 3 października 2008 r. o udostępnianiu informacji o środowisku i jego ochronie, udziale społeczeństwa w ochronie środowiska oraz o ocenach oddziaływania na środowisko (Dz. U. z 2021 r. poz. 247, 784, 922, 1211)
3) We wszystkich sprawach związanych z przetwarzaniem Pani/Pana danych osobowych oraz realizacją przysługujących Pani/Panu praw, można skontaktować się z inspektorem ochrony danych osobowych dla Gminy Rejowiec Fabryczny za pomocą adresu e-mail: IODO@zeto.lublin.pl, pisemnie na adres: ul. Lubelska 16, 22-170 Rejowiec Fabryczny lub telefonicznie: 609-389-097
4) Pełen zakres informacji nt. przetwarzania danych osobowych znajduje się w siedzibie administratora
5) W przetwarzaniu Pani/Pana danych osobowych stosuje się ograniczenia określone w art. 8a ustawy z dnia 27 marca 2003 r. o planowaniu i zagospodarowaniu przestrzennym (Dz. U. z 2021 r. poz. 741, 784, 922)

OGŁOSZENIE

o wyłożeniu do publicznego wglądu projektu miejscowego planu zagospodarowania przestrzennego dla działek o numerach ewidencyjnych: 341/1, 341/2, 342, 343 z obrębu Leszczanka w Gminie Rejowiec Fabryczny

Na podstawie art. 17 pkt 9 i 11 ustawy z dnia 27 marca 2003 r. o planowaniu i zagospodarowaniu przestrzennym (Dz. U. z 2021 r. poz. 741, 784, 922) oraz art. 39 ust. 1, art. 40, art. 41 i art. 54 ust. 2 ustawy z dnia 3 października 2008 r. o udostępnianiu informacji o środowisku i jego ochronie, udziale społeczeństwa w ochronie środowiska oraz o ocenach oddziaływania na środowisko (Dz. U. z 2021 r. poz. 247, 784, 922, 1211), w związku z uchwałą Nr XXI/132/2016 Rady Gminy Rejowiec Fabryczny z dnia 30 września 2016 roku

zawiadamiam o wyłożeniu do publicznego wglądu

projektu miejscowego planu zagospodarowania przestrzennego dla działek o numerach ewidencyjnych: 341/1, 341/2, 342, 343 z obrębu Leszczanka w Gminie Rejowiec Fabryczny, obejmującego obszar ww. nieruchomości.

Projekt planu wraz z prognozą oddziaływania na środowisko udostępniony zostanie do publicznego **wglądu w dniach od 02 sierpnia 2021 roku do 25 sierpnia 2021 roku**
w siedzibie Urzędu Gminy Rejowiec Fabryczny, ul. Lubelska 16, 22-170 Rejowiec Fabryczny, w godzinach od 8.00 – 15.00 w pokoju nr 8.
Dyskusja publiczna nad rozwiązaniami przyjętymi w projekcie planu miejscowego odbędzie się **w dniu 11.08.2021 roku** w siedzibie Urzędu Gminy Rejowiec Fabryczny **o godz. 11:30, w sali konferencyjnej**.
Zgodnie z art. 18 ust. 1 ustawy, każdy kto kwestionuje ustalenia przyjęte w projekcie planu miejscowego, może wnieść uwagi. Uwagi i wnioski należy składać do Wójta Gminy Rejowiec Fabryczny:
• na piśmie do Wójta Gminy Rejowiec Fabryczny, na adres Urzędu Gminy Rejowiec Fabryczny, ul. Lubelska 16, 22-170 Rejowiec Fabryczny,
• ustnie do protokołu w siedzibie Urzędu Gminy Rejowiec Fabryczny, ul. Lubelska 16, 22-170 Rejowiec Fabryczny,
• za pomocą środków komunikacji elektronicznej, bez konieczności opatrywania ich podpisem elektronicznym, na podany adres poczty elektronicznej: urzad@ug.rejowiec.pl
z podaniem imienia i nazwiska lub nazwy jednostki organizacyjnej i adresu, oznaczenia nieruchomości, której uwaga dotyczy, w nieprzekraczalnym terminie do dnia **10 września 2021 roku** włącznie.
Jako wniesione na piśmie uznaje się również uwagi wniesione za pomocą elektronicznej skrzynki podawczej opatrzone kwalifikowanym podpisem elektronicznym, podpisem zaufanym albo podpisem osobistym.
Organem właściwym do rozpatrzenia uwag i wniosków jest Wójt Gminy Rejowiec Fabryczny. Uwagi i wnioski złożone po terminie pozostawia się bez rozpatrzenia.
Jednocześnie, w związku z postępowaniem w sprawie strategicznej oceny oddziaływania na środowisko, informujemy że zainteresowani mogą zapoznać się z niezbędną dokumentacją w siedzibie Urzędu Gminy Rejowiec Fabryczny, ul. Lubelska 16, 22-170 Rejowiec Fabryczny.

KLAUZULA INFORMACYJNA O PRZETWARZANIU DANYCH OSOBOWYCH
Realizując obowiązek informacyjny wynikający z art. 13 ust. 1 i ust. 2 Rozporządzenia Parlamentu Europejskiego i Rady (UE) 2016/679 z 27.04.2016 r. w sprawie ochrony osób fizycznych w związku z przetwarzaniem danych osobowych i w sprawie swobodnego przepływu takich danych oraz uchylenia dyrektywy 95/46/WE (ogólne rozporządzenie o ochronie danych „RODO"), informuję, że:
1) Administratorem Pani/Pana danych osobowych jest Wójt Gminy Rejowiec Fabryczny, 22-170 Rejowiec Fabryczny, ul. Lubelska 16, e-mail: urzad@ug.rejowiec.pl, tel.: 82 566 42 11
2) Będziemy przetwarzać Pani/Pana dane osobowe w celu realizacji procedury sporządzenia miejscowego planu zagospodarowania przestrzennego dla działek o numerach ewidencyjnych: 341/1, 341/2, 342, 343 z obrębu Leszczanka w Gminie Rejowiec Fabryczny na podstawie przepisów ustawy z dnia 27 marca 2003 r. o planowaniu i zagospodarowaniu przestrzennym (Dz. U. z 2021 r. poz. 741, 784, 922) oraz ustawy z dnia 3 października 2008 r. o udostępnianiu informacji o środowisku i jego ochronie, udziale społeczeństwa w ochronie środowiska oraz o ocenach oddziaływania na środowisko (Dz. U. z 2021 r. poz. 247, 784, 922, 1211)
3) We wszystkich sprawach związanych z przetwarzaniem Pani/Pana danych osobowych oraz realizacją przysługujących Pani/Panu praw, można skontaktować się z inspektorem ochrony danych osobowych dla Gminy Rejowiec Fabryczny za pomocą adresu e-mail: IODO@zeto.lublin.pl, pisemnie na adres: ul. Lubelska 16, 22-170 Rejowiec Fabryczny lub telefonicznie: 609-389-097
4) Pełen zakres informacji nt. przetwarzania danych osobowych znajduje się w siedzibie administratora
5) W przetwarzaniu Pani/Pana danych osobowych stosuje się ograniczenia określone w art. 8a ustawy z dnia 27 marca 2003 r. o planowaniu i zagospodarowaniu przestrzennym (Dz. U. z 2021 r. poz. 741, 784, 922)

eprasa.pl e5f007337c

GMINA LEŚNIOWICE Tak się kiedyś na polu działo...

Żniwa z kosą dziwowiskiem dla tłumu

Pół wieku temu żniwowanie było ciężką harówką. Żniwa trwały długo i wymagały ogromnego wysiłku i zaangażowania całej rodziny. Dziś pracę człowieka wykonują maszyny, a tradycyjne żniwa są widowiskiem, które przyciąga setki ludzi. Jedni na pokazach uczą się historii, inni wspominają dawne czasy. Tak było 18 lipca podczas „Żniwowania na Maczułach".

Przygotowania czas zacząć

W pierwszą niedzielę lipca w Kumowie odbywał się odpust. To był znak, że wkrótce zaczną się żniwa. Najszybciej dojrzewały żyta na piaskach. Pani **Halina Szemczuk** z zespołu Kumowianki pamięta, że niedługo po odpuście jej ojciec zaczynał przygotowania - klepał kosę, ostrzył sztangę.

Gospodarzył w Koczowie w gminie Kamień. Pola były wokół domu. Na obiad wracało się więc do gospodarstwa, by coś zjeść i wydoić krowy. Ale nie wszyscy tak robili. Zazwyczaj żniwiarze szli do pracy o świcie i jadali posiłek na polu, by nie tracić czasu. Gdy było daleko od domu, pakowało się jedzenie w kosze i chowało przed słońcem w krzakach lub wysokiej trawie. Gdy upał zaczynał dokuczać, żniwiarze robili sobie przerwę na posiłek.

- Zabierało się w koszyku gotowane jajka, bo się nie psuły, zsiadłe mleko, ser ze śmietaną, kisielicę, czyli zupę owocową - wspomina **Małgorzata Szymańska**, także z zespołu Kumowianki.

W niczym ten stół wiejski nie przypominał wystawnych stoisk kół gospodyń wiejskich, które na festynach kuszą miastowych swojską kiełbasą, słoniną, ciastami i nalewkami. Dawniej mięso jadło się od święta. Nie było wymyślnych ciast z masami, a tylko zwykłe bułki drożdżowe i placki. Mało który gospodarz pozwalał na picie alkoholu w żniwa.

W koszulinie ojca

Na pole żniwiarze nie zakładali najlepszej, „kościołowej" koszuli. Ubrania miały być praktyczne i wygodne. Wiadomo było, że w polu się ubrudzą i zniszczą. Najstarsi mieszkańcy wsi pamiętają jeszcze lniane sukna, które w żniwa były najpraktyczniejsze, chroniły przed upałem i gryzącym kurzem.

- Miałyśmy z siostrą koszule ojca z długim rękawem i jego spodnie, żeby nas zboże nie pokłuło. Czasami zakładałyśmy długie spódnice, ale to rzadko - wspomina **Maria Dziedzic**.

Do dziś pamięta smak chleba ze smalcem i skwarkami, który razem z ogórkami kiszonymi był zabierany na pole. Jej mama zostawała w gospodarstwie z młodszymi dziećmi. W sumie było ich w domu siedmioro. Gdy młodsze dorastały, przejmowały obowiązki starszych. Nikomu nie przyszło do głowy, by się zbuntować i nie iść na pole. Co ojciec powiedział, było święte. Podział pracy był dosyć tradycyjny - mężczyźni kosili, kobiety podbierały, dzieci w wieku szkolnym robiły przewrósła. By podbierać zboże, dziewczyna musiała mieć co najmniej 15 lat. Zdarzały się jednak wyjątki.

Wiedziałyśmy, z czego jest chleb

Agnieszka Mazurek wychowała się na wsi w Maciejowie. Dobrze pamięta, że żniwa zaczynało się o świcie, zanim słońce wzeszło wysoko, a sucha słoma zaczęła się łamać. Na pole zakładała koszulę i długą spódnicę. Żniwa trwały 3 lub nawet 4 tygodnie. Nikt nie śpiewał, nie było na to siły.

- A my z siostrą nuciłyśmy przy pracy. Byłyśmy w chórze i musiałyśmy ćwiczyć. Dlatego robiłyśmy sobie chwilę przerwy na piosenkę. Po żniwach biegałyśmy na mostek w Żdżannem, żeby pośpiewać - wtrąca Maria Dziedzic. Obie panie są w zespole Rakołupianki. Podczas imprezy na Maczułach śpiewały tradycyjne pieśni żniwne, tańczyły i karmiły gości. Wspominały też dawne czasy.

- Dzieci wtedy dobrze wiedziały, skąd bierze się chleb. Rodzice nie musieli przymuszać do pracy. Była jedność w rodzinie. Nikt nigdy nie powiedział ojcu, że nie ma czasu mu pomóc - wspominają członkinie zespołu.

Po pracy cała rodzina kąpała się w tej samej wodzie, która przez cały dzień grzała się w balii. Najpierw myły się dzieci, potem matka, a na końcu ojciec. To i tak była odświętna kąpiel, bo na co dzień ludzie na wsiach myli się w emaliowanych miskach. Nie było szamponów i płynów do kąpieli. Tylko szare mydło. Kto miał blisko do rzeczki lub jeziora, w płynącej wodzie obmywał się z kurzu.

Na zarobek i odrobek

Pod koniec lat 70-tych do wsi zaczęła wkraczać mechanizacja. Gospodarze kupili traktory. Konie były jeszcze trzymane, ale wykorzystywano je do pracy sporadycznie. Zboże obkaszało się kosą tylko po to, by snopowiązałka mogła wjechać na pole i rozpocząć pracę. Jeśli nie doszło do awarii, nie zabrakło sznurka, a pogoda dopisała - praca szła błyskawicznie. Żniwa trwały już tylko kilka dni, a nie kilka tygodni. Nadal stawiało się snopki w dziesiątki. Potem zwoziło się je do stodoły lub na plac w pobliżu zabudowań, gdzie odbywała się młocka. Nie każdy miał maszynę do młócenia zboża. W Pliskowie było kółko rolnicze, gdzie ją można było wypożyczyć. Gospodarze ustawiali się w kolejkę.

- Do pracy przy maszynie trzeba było nawet 10 osób. Nie każda rodzina była tak liczna. Dlatego chodziło się do pracy pomóc sąsiadowi - na zarobek. Potem sąsiad przychodził do pracy „na odrobek" - wspomina **Grażyna Kryszczak**, żona sołtysa z Pliskowa.

Święto dla dzieci

Wakacje spędzane na wsi dziś wielu czterdziestolatków i pięćdziesięciolatków wspomina z rozrzewnieniem. To był czas ciężkiej pracy, ale też miało się ogromne poczucie wolności. Gdy pracę ludzi zaczęły zastępować maszyny - zadaniem młodszych dzieci było tylko nie przeszkadzać. Czasem wykonywały lekkie prace w gospodarstwie, na które żniwiarze nie mieli czasu tj. zbieranie jaj kurzych, noszenie obiadów na pole, pilnowanie, by zwierzęta nie wchodziły w szkodę.

- Najlepsze było pędzenie krów polnymi drogami i ich wypasanie. Co my wtedy nie wyprawialiśmy! - wspomina Jerzy Kwiatkowski, obecnie wicestarosta chełmski.

W czasach jego dzieciństwa spędzało całe dnie na dworze na pracy i zabawie. Jego dziadek uczył swoje wnuki koszenia kosą, jeśli tylko chciały.

- Koszenia kosą się nauczyłem, ale przewróseł nie umiem wiązać. To było zadanie kobiet. Ciężka praca fizyczna zabierała ludziom zdrowie, ale to był też czas, gdy ludzie byli częścią wspólnoty - dodaje Kwiatkowski.

DBEZ

SONDA

PAMIĘTAMY TRADYCYJNE ŻNIWA

Maria Dziedzic: Pamiętam pierwsze swoje żniwa, gdy miałam siedem lat. Tato szedł z przodu z kosą, a my z siostrą robiłyśmy przewrósła. Ostatni z dziesiątki snopek rozczapierzało się i kładło na górę. Do pracy najlepsze były koszule ojca z długim rękawem i spodnie.

Agnieszka Mazurek: Na pole szła cała rodzina- ja, dwie siostry, mama, tata. Pracę zaczynało się z samego rana, zanim słońce wysoko wyszło i słoma się zaczęła łamać. Mama podbierała, my z siostrami skręcałyśmy przewrósła. Praca trwała 3-4 tygodnie.

Barbara Nieworaj-Czmuda: Trochę też pomagałam w polu. Jako dziecko uczyłam się robić przewrósła. Bardzo dobrze, że można sobie teraz to wszystko przypomnieć. Moi rodzice nie mieli traktora i musieli go wypożyczać. Przed maszyną i tak pierwszy pokos trzeba było obkosić.

Grażyna Kryszczak: Pamiętam, jak pod koniec lat 70-tych zboże obkaszało się, żeby snopowiązałka mogła wjechać na pole. Maszyna chodziła wkoło, aż wszystko skosiła, a za nią stawiało się dziesiątki ze snopków. Maszynę do młócenia trzeba było wypożyczyć z kółka rolniczego.

Jerzy Kwiatkowski: Mój dziadek kiedyś miał pole. Uczył nas, jak kosić kosą. Pamiętam, że zawsze powtarzał, by robić to piętką w dół. To był wspaniały czas. Wieczorem chodziło się kąpać do stawu, a potem na dyskotekę.

Teresa Prokop: Byłam najstarszym dzieckiem w rodzinie i szybko musiałam się nauczyć robić powrósła i podbierać zboże. Mama pracowała zawodowo, więc na pole szliśmy z ojcem i bratem. Praca była tak męcząca, że ledwie się dawało radę wrócić do domu.

Lucyna Woźniak: Koszenia sierpem nie pamiętam, ale kosą zboże kosiłam, mimo że kobiety zwykle tego nie robiły. Ojciec mój zmarł dosyć młodo, nie miałam wyboru, ktoś musiał to robić. Potem zaczęła wkraczać mechanizacja.

Małgorzata Szymańska: Miesiąc miodowy spędziłam w polu. 2 sierpnia wyszłam za mąż, a 4 sierpnia poszłam na żniwa. Wstawało się o 4 rano, by nakarmić zwierzęta i szło na pole „z rosą". Brało się koszyk z jedzeniem na cały dzień.

Halina Semczuk: Pamiętam, jak ojciec budził mnie o świcie i wołał: „Wstawaj, sztangę trzeba naostrzyć!" Moim zadaniem było kręcenie toczakiem, kamieniem, na którym ostrzyło się sztangę do snopowiązałki.

DBEZ

INFORMACJA WÓJT GMINY CHEŁM

informuje, że zgodnie z art. 35 ust. 1 ustawy z dnia 21 sierpnia 1997 roku o gospodarce nieruchomościami (Dz. U z 2020 r., poz. 1990 z późn. zmianami), Uchwałą Rady Gminy Chełm Nr XXXV/337/2021 z dnia 29 czerwca 2021 roku, że na tablicy ogłoszeń w Urzędzie Gminy Chełm, Pokrówka, ul. Gminna 18 II piętro, na stronie internetowej www.gminachelm.pl, na stronie BIP, na tablicy ogłoszeń w danej miejscowości **został zamieszczony do publicznej wiadomości wykaz nieruchomości przeznaczonych do dzierżawy w obrębie: Depułtycze Królewskie, Janów, Nowe Depułtycze, Uher, Weremowice, Zagroda, Okszów-Kolonia na okres do 3 lat na rzecz dotychczasowych dzierżawców.**

Wykaz ten zamieszcza się **na okres 21 dni od dnia 26 lipca 2021 roku do dnia 16 sierpnia 2021 roku.**

Bliższe informacje na ten temat można uzyskać w siedzibie Urzędu Gminy Chełm, Pokrówka, ul. Gminna 18 w godzinach 8.00 – 15.00 lub pod tel. (82) 575-02-34.

Pokrówka, dnia 26 lipca 2021 roku.

6097

eprasa.pl e5f007337c

Co jest grane?

WRÓG DOSKONAŁY

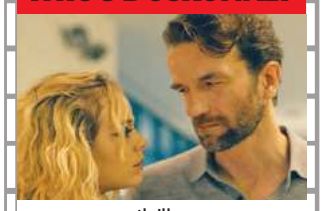

thriller

Po skończonym wykładzie uznany architekt polskiego pochodzenia Jeremiasz Angust usiłuje dostać się na lotnisko. Po drodze zatrzymuje go roztargniona dziewczyna, która tak jak on chce zdążyć na swój samolot. Oboje spóźnieni są zmuszeni czekać na kolejny lot. Początkowo ich rozmowa zdaje się być zabawą w uwodzenie, jednak przekształca się w niebezpieczną grę. Coraz bardziej zirytowany niechcianym towarzystwem Jeremiasz nie jest w stanie uwolnić się od natrętnej współpasażerki.

CHEŁM

CKF ZORZA 26 i 28 lipca godz. 20.30; 27 i 29 lipca godz. 18.30;

CUDAK

dramat

Roman Cudakowski, dla przyjaciół Cudak, gra w kapeli na weselach i miejskich imprezach. W czasie okupacji muzykowi nie wiedzie się dobrze. Szansą na zarobek stają się wstępy w lokalu dla Niemców. Ci nie wyobrażają siebie jednak orkiestry bez skrzypka. Wówczas Cudak na koncerty wyprowadza z getta uzdolnionego Szymona Akermana, z którym przed wojną nie żył w zgodzie...

CHEŁM

CKF ZORZA 26 i 28 lipca godz. 18.30, 27 i 29 lipca godz. 20.30;

RAYA I OSTATNI SMOK

animacja, komedia

Bohaterowie zabierają nas w ekscytującą, epicką podróż do fantastycznego świata Kumandry, w którym dawno, dawno temu ludzie i smoki żyli razem w harmonii. Kiedy złe siły zagroziły tej krainie, smoki się poświęciły, aby ocalić ludzkość. Obecnie, czyli 500 lat po tym wydarzeniu, to samo zło powraca. Samotna wojowniczka Raya usiłuje odnaleźć ostatniego smoka, aby przywrócić światło i nadzieję w jej podupadłym świecie.

CHEŁM

CKF ZORZA 26-29 lipca godz. 13.30 i 16;

Zagrają muzycy z najwyższej półki

KONCERT Pianista Janusz Olejniczak i wiolonczelista Tomasz Strahl zagrają na wspólnym koncercie w Państwowej Szkole Muzycznej I i II stopnia w Chełmie. Muzycy zagrają także w Wojsławicach i Włodawie.

Janusz Olejniczak należy do najwybitniejszych współczesnych chopinistów. Był najmłodszym laureatem VIII Międzynarodowego Konkursu Pianistycznego im. Fryderyka Chopina w 1970 r. Został także nagrodzony na Międzynarodowym Konkursie im. Alfreda Caselli w Neapolu. Koncertuje w najsłynniejszych światowych salach koncertowych, takich jak Carnegie Hall w Nowym Jorku czy Filharmonia Berlińska. Jest jednym z pierwszych wykonawców muzyki Chopina na instrumentach historycznych (Érard i Pleyel). Nagrał ponad 40 płyt, jest ośmiokrotnym laureatem nagrody „Fryderyka". Prowadzi klasę fortepianu na Uniwersytecie Muzycznym Fryderyka Chopina w Warszawie.

Tomasz Strahl jest jednym z najlepszych polskich wiolonczelistów, laureatem I nagrody na V Międzynarodowym Konkursie Muzycznym im. Nicanora Zabalety w San Sebastian w Hiszpanii. Otrzymał również nagrodę-stypendium polsko-japońskiej Fundacji JESC w roku 1994. Dokonał wielu nagrań archiwalnych dla Polskiego Radia i Telewizji Polskiej, a także dla CBC Radio w Kanadzie. Jest profesorem Uniwersytetu Muzycznego Fryderyka Chopina w Warszawie. Prowadzi także kursy mistrzowskie w Polsce, Holandii, Finlandii, Niemczech, Japonii i Ameryce Południowej.

W programie koncertu m.in. utwory **Ignacego Jana Paderewskiego, Fryderyka Chopina, Franza Schuberta, Georga Friedricha Haendla.**

Spotkanie w Chełmie odbędzie się 30 lipca w sali koncertowej szkoły, której patronuje Ida Haendel. Wydarzenie rozpocznie się o godz. 18.Z kolei w Wojsławicach tych samych artystów usłyszymy 1 sierpnia o godz. 18.30 w kościele pw. św. Michała Archanioła w Wojsławicach.

Koncert organizowany jest w ramach projektu Instytut Muzyki i Tańca. Wstęp wolny. **AN**

Atrakcje poleskiego parku

WYKŁAD Muzeum Ziemi Chełmskiej zaprasza na spotkanie z Piotrem Markowskim, który opowie zebranym o walorach przyrodniczych Poleskiego Parku Narodowego.

Roślinność parku jest bardzo bogata. Obfituje w gatunki typowe dla terenów podmokłych i bagiennych. Na jego terenie występuje około tysiąca gatunków roślin naczyniowych, z czego 170 są rzadkie, 81 podlega ochronie gatunkowej, a kolejnych 15 znajduje się w Polskiej czerwonej księdze roślin. Z kolei fauna Poleskiego Parku Narodowego obejmuje wiele rzadkich gatunków zwierząt. Wynika to z ilości i różnorodności siedlisk występujących w parku. Wiele zwierząt należy do gatunków chronionych.

Wykład o PPN odbędzie się 27 lipca o godz. 16 w siedzibie muzeum przy ul. Lubelskiej 57 **AN**

Będzie Fest!

FESTIWAL Retro Fest – Festiwal Muzyki Rozrywkowej Dwudziestolecia Międzywojennego to kolejna propozycja festiwalowa Chełmskiego Domu Kultury. Wydarzenie ma być organizowane w dniach 14 – 15 sierpnia w amfiteatrze w Kumowej Dolinie.

- Zabierzemy Was w szaloną podróż do świata rewiowych teatrzyków, rautów, podróży Luxtorpedą i wycieczek automobilem - obiecują organizatorzy.

Na scenie malowniczo położonego chełmskiego amfiteatru zagrają: Warszawska Orkiestra Sentymentalna, Makabunda i Warszawskie Combo Taneczne. Nie zabraknie retro potańcówki z Orkiestrą z Kina Corso, podczas której publiczność będzie miała okazję nie tylko zatańczyć, ale także poznać podstawowe kroki tanga, cherlestona, poleczki, walczyka czy foxtrota. Na osoby, które pojawią się na potańcówce w strojach inspirowanych modą dwudziestolecia międzywojennego, czekają nagrody!

W programie festiwalu znajdzie się także konkurs kapel podwórkowych, targi staroci oraz Zlot Zabytkowych Skuterów WFM Osa. **AN**

Roksana Węgiel w Kumowej Dolinie

KONCERT Już w najbliższy piątek w Kumowej Dolinie zabrzmią przeboje znanej polskiej wokalistki Roksany Węgiel. Bilety do kupienia na portalu kulturairozrywka.pl

Jej debiutancki singiel „Żyj" w serwisie YouTube wyświetlono ponad 5 mln razy, a Roksana otrzymała za niego złotą płytę podczas gali Bestsellery Empiku 2018. Drugim singlem był utwór „Obiecuję", którego teledysk obejrzano ponad 9 mln razy. Artystka nagrała również singiel „Zatrzymać chwilę" w duecie z Edytą Górniak na potrzeby promocji filmu animowanego „Hotel Transylwania 3", w którym użyczyła głosu postaci Lucy. Roksana została triumfatorką Konkursu Piosenki Eurowizji dla Dzieci 2018, zdobywając pierwsze, historyczne zwycięstwo dla Polski. Nagranie występu, którym zwyciężyła w Junior Eurovision Song Contest, oraz teledysk do utworu „Anyone I Want To Be" biło rekordy popularności w serwisie YouTube i łącznie obejrzało je ponad 50 mln osób. W 2021 roku Roksana nie zwalnia tempa, a jej najnowszy singiel „Korona" podbija radiowe listy przebojów. Jej koncerty to niezwykły wokal, wulkan energii i atmosfera na żywo, której nie zapomni każdy fan muzyki rozrywkowej.

Koncert Roksany w Chełmie 30 lipca o godz. 19. Bilety w cenie 70 zł, dzieci w wieku 3-12 lat - 40 zł. **AN**

Godzina W.

KONCERT Chełmski Dom Kultury zaprasza na wspólne śpiewanie piosenek powstańczych. Wydarzenie organizowane jest z okazji rocznicy wybuchu powstania warszawskiego.

Co roku 1 sierpnia chełmianie mogli uczestniczyć w koncercie upamiętniającym ludzi i wydarzenia z tamtego okresu. W tym roku Chadek zaprasza do wspólnego śpiewania, które odbędzie się na Placu Łuczkowskiego. Początek o godz. 19.

- Zmieniamy nieco formułę koncertu. Na scenie wystąpi sześcioro wokalistów wraz z zespołem, ale chcemy także, aby w śpiewanie włączyli się również chełmianie - tłumaczy **Bartłomiej Kazimierczak**, dyrektor ChDK. - W związku z tym wszyscy uczestnicy otrzymają od nas śpiewniczki. Wystarczy tylko przyjść.

W koncercie usłyszymy zarówno piosenki, które powstały podczas powstania, jak i współczesne kompozycje poświęcone jednemu z najważniejszych zrywów niepodległościowych w historii Polski. Na scenie zagrają: **Bogdan Depta, Piotr Kierski, Jarek Tulikowski, Bogdan Łata, Piotr Geleta, Mariusz Narolski.** Zaśpiewają: **Patrycja Wilgos, Pola Kunka, Nikola Krasnowska, Julia Krasnowska, Weronika Oleszczyńska, Julia Pylak, Andrzej Bartniczuk, Krzysztof Łukasik, Dominik Bitner, Krzyś Gągoł.**

Współorganizatorem wydarzenia jest Miejski Ośrodek Sportu i Rekreacji w Chełmie. **AN**

Co jest grane?

CZARNA WDOWA

akcja, sci-fi

W wyniku niebezpiecznego spisku i podejrzanych powiązań sprzed czasów drużyny Avengers, Natasha Romanoff aka Czarna Wdowa musi skonfrontować się z mrocznymi echami swojej przeszłości. Bohaterka stawia czoła groźnemu, potężnemu przeciwnikowi, który nie cofnie się przed niczym, by ją zniszczyć.

KRASNYSTAW

KIMO MORSKIE OKO 27- 29 lipca godz. 19.30;

MUSTANG Z DZIKIEJ DOLINY: DROGA DO WOLNOŚCI

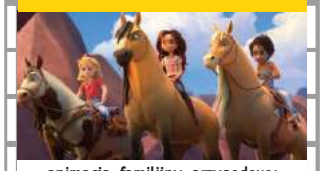

animacja, familijny, przygodowy

Bajka o upartej, uroczej dziewczynce, Lucky, której przygoda życia zaczyna się, kiedy poznaje mustanga o imieniu Wolny Duch. Lucky Prescott nigdy tak naprawdę nie poznała swojej zmarłej matki-Milagro Navarro. Matka była nieustraszoną kaskaderką jeździecką w małym miasteczku Miradero.Teraz Lucky dorasta w mieście na wschodnim wybrzeżu pod czujnym okiem ciotki, Cory. Podobnie jak jej matka, Lucky nie jest skłonna do przestrzegania zasad i ograniczeń, co przyprawia jej ciotkę Corę o ból głowy.

KRASNYSTAW

KINO MORSKIE OKO 27 i 29 lipca godz. 15.45, 28 lipca godz. 11.30 i 15.45;

WYPRAWA DO DŻUNGLI

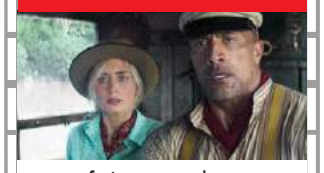

fantasy, przygodowy

Nowa produkcja Disneya to pełna przygód opowieść o wyprawie do amazońskiej dżungli. Wartka akcja z pewnością porwie wszystkich wielbicieli dobrej zabawy. W „Wyprawie do dżungli" występują m.in. Dwayne Johnson w roli charyzmatycznego kapitana rzecznego statku i Emily Blunt jako naukowczyni całkowicie pochłonięta pracą badawczą. Na ekranie pojawią się również Edgar Ramirez, Jack Whitehall, Jesse Plemons i Paul Giamatti.

KRASNYSTAW

KINO MORSKIE OKO 30 lipca 1 sierpnia godz. 19.30;

eprasa.pl e5f007337c

WARTO WIEDZIEĆ

Lato – czas na remont?

Nie wyjeżdżasz w tym roku na wakacje, a masz do wykorzystania urlop? Dobrze się składa. Lato to odpowiedni czas na gruntowny remont. Długie, ciepłe dni sprzyjają zarówno pracom zewnętrznym, ale także np. malowaniu pomieszczeń.

Specjaliści są zgodni- nie można wybrać lepszej pory roku niż lato, zabierając się za ocieplanie budynku, malowanie balkonu czy inne prace remontowe odbywające się na świeżym powietrzu.

Sprzyjają temu dodatnie temperatury i długie dni, co pozwala nam maksymalnie wydłużyć czas trwania prac na dworze. Na dodatek możemy bez problemu pozostawić otwarte okna przez całą dobę, a wtedy ściany tynkowane czy malowane schną zdecydowanie szybciej.

Uważajmy jednak na upały. Specjaliści są zdania, że temperatura podczas prac nie powinna raczej przekroczyć 25 stopni, ponieważ zbyt gorące powietrze może spowodować zbyt szybkie odparowanie wody, a słońce nadmierne osuszenie np. zaprawy, co może obniżyć jej przyczepność i wytrzymałość.

Gdy zatem żar leje się z nieba, wykorzystujmy do prac chłodniejsze poranki i wieczory. A w południe leniuchujmy w cieniu...

Ubezpiecz swoje panele

Coraz częściej decydujemy się na ekologiczne źródła energii, ponieważ przemawia za tym nie tylko potrzeba zadbania o otaczające nas środowisko, ale też korzyści ekonomiczne. Na dodatek niejednokrotnie na zainstalowanie kolektorów słonecznych lub paneli fotowoltaicznych możemy zdobyć dofinansowanie. Jeśli już zdecydujemy się na zamontowanie takiej instalacji, nie zapomnijmy o tym, że powinniśmy ją ubezpieczyć.

- Zastanawiamy się nad tym, czy warto zamontować panele w naszych nieruchomościach, a niejednokrotnie zapominamy, jak ważne jest ich ubezpieczenie – mówi **Kinga Jędrzejewska**, właścicielka firmy Twój Agent Ubezpieczenia. - Możemy ubezpieczyć zarówno swoje panele fotowoltaiczne, jak i kolektory słoneczne. Ubezpieczenie takie obejmuje szkody powstałe w wyniku zdarzeń losowych, takich jak: działanie żywiołów czy osób trzecich. Ubezpieczyciel zapewnia ochronę od następujących zdarzeń: gradu, naporu śniegu, pożaru, przepięcia, czyli szkód elektrycznych, uderzenia pioruna czy zalania. Ubezpieczone są również elementy instalacji od kradzieży, kradzieży z włamaniem, rozboju lub dewastacji. Pamiętajmy jednak, że takie zdarzenie musi być niezwłocznie zgłoszone na policję.

- Nie zapominajmy o bardzo ważnej sprawie – dodaje Jędrzejewska. - Nieruchomości, na których montujemy panele, w większości posiadają już ubezpieczenie. W takim przypadku należy się skontaktować z agentem w celu dopytania o dotychczasowe warunki i ustalić, czy ubezpieczenie to obejmuje nowo zamontowane panele. Czasami zdarza się, że nie ma tego w podstawowym zakresie ochrony, wówczas należy ubezpieczenie rozszerzyć.

Masz piec, kominek lub pompę ciepła? Od 1 lipca musisz zgłosić je w urzędzie.

Od 1 lipca na właścicieli nieruchomości spadł nowy obowiązek – muszą wskazać, z jakich źródeł ciepła korzystają. Posiadacze pieca, kominka, pompy ciepła, kozy, kotła gazowego, a nawet kuchni węglowej są zobowiązani do złożenia deklaracji dotyczącej źródła ciepła i spalania paliw do Centralnej Ewidencji Emisyjności Budynków (CEEB).

Co w przypadku niezłożenia deklaracji?

Niezłożenie deklaracji będzie skutkowało mandatem w wysokości 500 zł lub grzywną aż do 5000 zł. Na jej wysłanie, w przypadku budynków już istniejących, obywatele będą mieli 12 miesięcy. W przypadku nowo powstałych obiektów będzie to termin 14 dni od uruchomienia nowego źródła ciepła lub spalania paliw.

Jak złożyć deklarację?

Można ją złożyć elektronicznie bądź w wersji papierowej– osobiście w urzędzie właściwym dla umiejscowienia budynku lub wysłać listem. Wzór deklaracji w formie elektronicznej dostępny jest na stronie „Portal ZONE – Zintegrowany System Ograniczania Niskiej Emisji (gunb.gov.pl)". Warto pamiętać, że przy złożeniu deklaracji przez Internet konieczne jest posiadanie Profilu Zaufanego lub dowodu elektronicznego.

Jakie dane zawiera deklaracja?

Zgodnie z ustawą o termomodernizacji deklaracja zawiera takie informacje jak:

- imię i nazwisko albo nazwę właściciela lub zarządcy budynku oraz adres miejsca zamieszkania czy siedziby;
- adres nieruchomości;
- informacje o liczbie i rodzaju eksploatowanych w obrębie nieruchomości źródeł ciepła lub źródeł spalania paliw oraz o ich przeznaczeniu i wykorzystywanych w nich paliwach;
- numer telefonu oraz adres e-mail właściciela lub zarządcy (opcjonalnie);

Po co jest tworzona ewidencja pieców?

Zebrane dane mają posłużyć do walki ze smogiem, planowania wydatków oraz potrzebnych programów i dofinansowań. Wiceminister rozwoju zwróciła uwagę na fakt, że miliony budynków mają przestarzałe kotły, które emitują ogromne ilości zanieczyszczeń.

„Bardzo zależy nam, by stworzyć jednolitą, wielopoziomową strategię walki z zanieczyszczeniem powietrza. I temu służyć ma właśnie Centralna Ewidencja Emisyjności Budynków. To narzędzie do składania deklaracji źródeł niskoemisyjnego ciepła i spalania paliw – dla wszystkich obywateli-właścicieli nieruchomości i zarządców administrujących budynkiem. Baza będzie docelowo kompleksowym i rzetelnym zbiorem danych o źródłach ogrzewania stosowanych w naszych domach i budynkach. Zebranie tych wszystkich informacji w jednym miejscu pozwoli nam na podjęcie skutecznych działań, które mają na celu poprawę jakości powietrza w naszym kraju"– mówiła wiceminister rozwoju, pracy i technologii Anna Kornecka.

Za 40 procent emisji Co2 w naszej atmosferze odpowiadają budynki, a połowa z nich to budynki mieszkalne, z czego ponad 70 procent domów jednorodzinnych nie ma żadnej izolacji cieplnej lub taka warstwa ma mniej niż 8 cm grubości.

Mimo tego, że liczba „kopciuchów" spada, to aby spełnić postanowienia uchwał antysmogowych, w ciągu najbliższych 6-7 lat trzeba będzie wymienić ok 3 mln pieców. Jeszcze w tym roku baza CEEB ma zostać uzupełniona o informacje na temat dofinansowania na termomodernizację czy wymianę źródeł ciepła pozyskanego dla konkretnych budynków. Niestety wiele osób nie jest świadoma możliwości otrzymania wsparcia finansowego do wymiany źródła ogrzewania i została postawiona w dość nagłej sytuacji gdzie zmiana jest konieczna. Tu pojawia się TermoModernizacja Polska. Dlatego jeśli masz pytania dotyczące uzyskania dofinansowania w takich programach jak Mój Prąd oraz Czyste Powietrze zachęcamy do skorzystania z naszej fachowej porady.

Nie czekaj – umów się na spotkanie jeszcze dzisiaj – telefon 82 540 00 26! www.AleGrzanie.pl

eprasa.pl e5f007337c

Przyjazne szpitale onkologiczne

REGION W województwie lubelskim chorzy na raka najwyżej oceniają Zamojski Szpital Niepubliczny. Swoje zdanie o poziomie opieki, jaki oferują szpitale leczące nowotwory, wyrazili na portalu Onkomapa.pl.

Fundacja Alivia prowadzi ogólnodostępny portal Onkomapa.pl, na którym pacjenci i ich bliscy mogą wyrazić własną opinię na temat 108 szpitali i prawie 3,5 tys. lekarzy w nich pracujących. Ocenie podlegają placówki, które w ramach kontraktu z Narodowym Funduszem Zdrowia realizują przynajmniej dwie z trzech procedur: chemioterapię, radioterapię, chirurgię onkologiczną.

Ocena obejmuje organizację i sposób leczenia, opiekę personelu medycznego, przestrzeganie praw pacjentów oraz ich komfort. W ciągu ostatnich 12 miesięcy portal odwiedziło ponad 175 tys. użytkowników, którzy zostawili prawie 2,5 tys. opinii. Na potrzeby poniższego zestawienia wzięto pod uwagę placówki, które uzyskały powyżej 150 opinii.

W województwie lubelskim najwyżej ocenianym przez pacjentów ośrodkiem jest Zamojski Szpital Niepubliczny, z oceną 4,6/5. W tym ośrodku chorzy podkreślają bardzo wysoki poziom opieki personelu medycznego. Kolejne miejsce zajmuje Centrum Onkologii Ziemi Lubelskiej im. Św. Jana z Dukli w Lublinie, z oceną 3,6/5. W tym ośrodku bardzo dobrze oceniany sposób leczenia.

Najwyższą ocenę w skali kraju otrzymał Samodzielny Publiczny Szpital Kliniczny im. A. Mielęckiego Śląskiego Uniwersytetu Medycznego w Katowicach. Najwięcej opinii na portalu Onkomapa (691) zgromadziło Centrum Onkologii im. prof. Franciszka Łukaszczyka w Bydgoszczy, które uzyskało ocenę 4,4/5. **opr. (apm)**

Badaj piersi systematycznie

POW. WŁODAWSKI Do kolejnych miejscowości w naszym regionie przyjedzie niebawem mammobus. W tym tygodniu zawita do Starego Brusa i Włodawy. W bezpłatnym badaniu w ramach Programu Profilaktyki Raka Piersi mogą wziąć udział panie w wieku 50-69 lat.

We wtorek (27 lipca) mammografię będą mogły wykonać mieszkanki Starego Brusa. Auto-pracownia zaparkuje przy OSP (Stary Brus 35) w godz. 9-14. Warto wcześniej się zarejestrować pod numerami tel.: 723 351 002, 723 351 003.

Pod te same numery dzwonić mogą mieszkanki Włodawy. Mobilna pracownia przyjedzie do nich w czwartek (29 lipca). Zaparkuje przy urzędzie gminy, ul. Aleja Jana Pawła II 22 w godz. 8-15.

Oferta skierowana jest do kobiet, które spełniają jedno z kryteriów: nie miały wykonywanej mammografii w ciągu ostatnich dwóch lat; otrzymały w ramach programu profilaktyki pisemne wskazanie do wykonania ponownej mammografii po 12 miesiącach z powodu obciążenia czynnikami ryzyka, nie miały wcześniej stwierdzonej zmiany nowotworowej piersi o charakterze złośliwym.

Mammografia trwa jedynie kilka minut i pozwala na rozpoznanie i wykrycie guzków oraz innych nieprawidłowości w piersi w bardzo wczesnym etapie rozwoju – wtedy, kiedy nie są one wyczuwalne przez kobietę lub lekarza. Zwiększa to szansę na wyleczenie. W przypadku nieprawidłowego wyniku badania mammograficznego pacjentka zostanie skierowana do pogłębionej diagnostyki, w ramach której lekarz może zlecić dodatkową mammografię, USG piersi, biopsję.

Za badania w ramach populacyjnego programu profilaktyki raka piersi płaci Narodowy Fundusz Zdrowia. **(apm)**

APTEKA pomocna
pn - pt 7:00 - 21:00
sob 8:00 - 21:00
ul. Szpitalna 40
Chełm
4749

PRACOWNIA PROTETYCZNA
Technik dentystyczny
Jadwiga Branecka - Kania
pl. Kupiecki 10 (II piętro)
pon. - pt.: 10.00 - 16.00
Tel: 606 902 148
3858

GABINET STOMATOLOGICZNY
lek. stom. Beata Olszamowska
KONTRAKT NFZ
Nowy OŚRODEK ZDROWIA
ul. Diamentowa 8, Kamień
tel. 602 178 942
82- 567 15 17
CZYNNY
pon. - czw. 9.00 -13.00
wt. 13.00 - 18.00
śr. 9.00 - 14.00
ZAPRASZAMY PACJENTÓW Z CHEŁMA I OKOLICZNYCH GMIN
5545

GABINET ZDROWIA PSYCHICZNEGO
PRZYCHODNIA CENTRUM
Dr n. med. Marek Daniłosio
lekarz specjalista psychiatra psychoterapeuta
leczenie zaburzeń psychicznych u dorosłych, młodzieży, dzieci powyżej 6. roku życia
22-100 Chełm, ul. Szpitalna 47
tel. 661 666 401
www.przychodniacentrum.com
5557

LEK DENT Chełm ul. Wołyńska 32
Dr n.med. Krzysztof Wojewoda
Specjalista Ginekolog-Położnik
zaprasza
wtorki środy piątki
USG i KTG (w ramach wizyty)
Kolposkopia
Rejestracja tel.
82 563 13 53, 82 565 13 53
4184

Informacja Powiatowego Lekarza Weterynarii w Chełmie

Prawo unijne

Rozporządzenie delegowane Komisji (UE) 2020/687 z dnia 17 grudnia 2019 r. uzupełniające rozporządzenie Parlamentu Europejskiego i Rady (UE) 2016/429 w odniesieniu do przepisów dotyczących zapobiegania niektórym chorobom umieszczonym w wykazie oraz ich zwalczania

Rozporządzenie wykonawcze Komisji (UE) 2021/605 z dnia 7 kwietnia 2021 r. ustanawiające szczególne środki zwalczania afrykańskiego pomoru świń

Rozporządzenie Parlamentu Europejskiego i Rady (UE) 2016/429 z dnia 9 marca 2016 r. w sprawie przenośnych chorób zwierząt oraz zmieniające i uchylające niektóre akty w dziedzinie zdrowia zwierząt („Prawo o zdrowiu zwierząt")

Prawo krajowe

MONITORING

Rozporządzenie Ministra Rolnictwa i Rozwoju Wsi z dnia 27 stycznia 2021 r. w sprawie wprowadzenia w 2021 r. na terytorium Rzeczypospolitej Polskiej „Programu mającego na celu wczesne wykrycie zakażeń wirusem wywołującym afrykański pomór świń i poszerzenie wiedzy na temat tej choroby oraz jej zwalczanie"

ZWALCZANIE

Ustawa z dnia 11 marca 2004 r. o ochronie zdrowia zwierząt oraz zwalczaniu chorób zakaźnych zwierząt

Rozporządzenie Ministra Rolnictwa i Rozwoju Wsi z dnia 6 maja 2015 r. w sprawie zwalczania afrykańskiego pomoru świń

BIOASEKURACJA

Obwieszczenie Ministra Rolnictwa i Rozwoju Wsi z dnia 16 stycznia 2018 r. w sprawie ogłoszenia jednolitego tekstu rozporządzenia Ministra Rolnictwa i Rozwoju Wsi w sprawie środków podejmowanych w związku z wystąpieniem afrykańskiego pomoru świń

UWAGA ! ASF

ZASADY, KTÓRYCH NALEŻY PRZESTRZEGAĆ W CELU OCHRONY GOSPODARSTWA PRZED WIRUSEM AFRYKAŃSKIEGO POMORU ŚWIŃ (ASF)

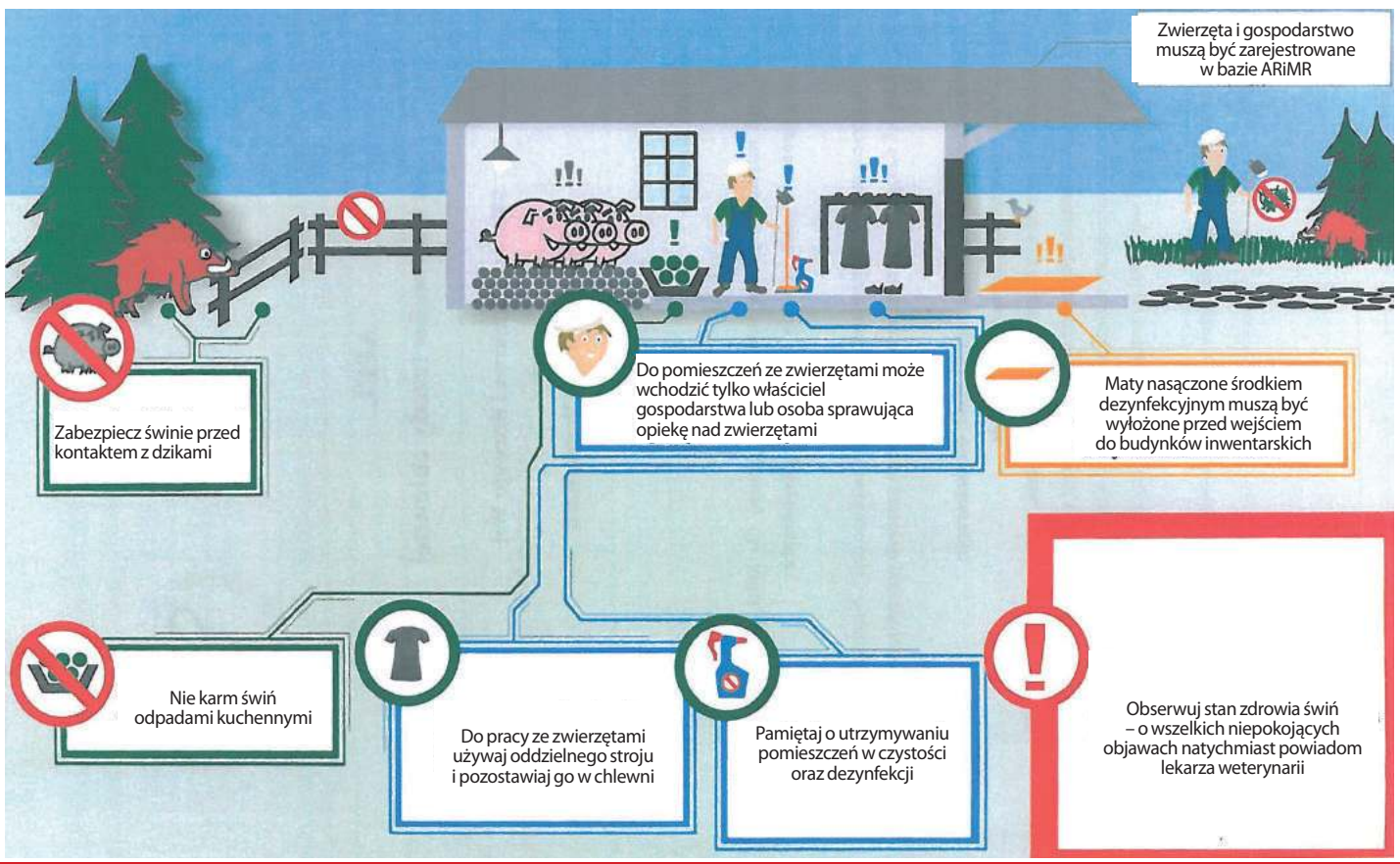

6098

PRYWATNY GABINET DENTYSTYCZNY
lek. dent. Marzena Mroczek
Chełm, ul. Narutowicza 9/2
tel. 604 539 663
poniedziałek - piątek po 15⁰⁰
Wizytę proszę umawiać telefonicznie
2127

Lek. med. Zbigniew Bąk
SPECJALISTA NEUROLOG
Chełm, ul. Zachodnia 41 (os. Gwarek)
Przyjmuje: poniedziałki, czwartki, od godz. 16.00
Rejestracja telefoniczna
82 564 30 74
3236

APTEKA Na Deptaku
pn-pt 7:00 - 19:00
sob 7:00 - 17:00
ul. Lwowska 21/7
Chełm
3650

www.nzozlekdent.pl
LEK-DENT Chełm, ul. Wołyńska 32
lek. med. Tomasz Wojewoda
specjalista ginekolog-położnik
zaprasza
poniedziałki - 16:00 - 18:00
KOMPLEKSOWA OPIEKA położnicza i ginekologiczna
USG, KTG i cytologia
Rejestracja tel.
82 563 13 53, 82 565 13 53
3061

eprasa.pl e5f007337c

Cudze chwalicie, swego nie znacie...

WEEKENDOWA WYCIECZKA PO GMINIE FAJSŁAWICE

Fajsławice są oddalone od Krasnegostawu o 20 km. Atutem tej gminy jest dogodna lokalizacja przy trasie Lublin -Zamość. Świetnie odnajdą się tam też osoby ceniące ciszę, spokój, świeże powietrze i kontakt z naturą.

Ogródek zielarski w Boniewie

Odnowiony pomnik powstańców styczniowych

Gmina Fajsławice położona jest w malowniczym regionie Wyniosłości Giełczewskiej i Płaskowyżu Świdnickiego. Charakteryzuje się dość urozmaiconą rzeźbą terenu i licznymi pofałdowaniami. Ćwierć wieku temu rada gminy powołała do życia zespół przyrodniczo-krajobrazowy Doliny Marianki. W jego skład wchodzą stawy, park, stary cmentarz w Fajsławicach, lasy i nieużytki między Wolą Idzikowską i wspomnianą nekropolią oraz część łąk w Woli Idzikowskiej. Źródła tej rzeki są w Siedliskach Pierwszych i Suchodołach.

Malowniczy plac i świetlica w Ksawerówce

W gminie znajdziemy też 21 pomników przyrody, głównie przy zespołach dworsko-parkowych w Fajsławicach, Suchodołach i Siedliskach Pierwszych. W Fajsławicach rośnie ponad 30-metrowy dąb szypułkowy, którego obwód wynosi 420 cm.

Gmina słynie przede wszystkim z plantacji ziół, które zajmują powierzchnię około 870 hektarów, co stanowi 18 proc. wszystkich upraw. Dlatego warto odwiedzić jedną z wizytówek gminy - Centrum Edukacji Zielarskiej „Tymiankowy smak Fajsławic". Miejsce to powstało 7 lat temu przy byłej szkole podstawowej w Boniewie, oddalonej od Fajsławic o kilka kilometrów. Obecnie znajduje się tam targowisko „Mój rynek" i Centrum Promocji Produktu Lokalnego.

Ogródek zielarski w Boniewie

- Ogródek zielarski zajmuje 26 arów. Rosną tam przede wszystkim zioła uprawiane w naszej gminie. Są również te rosnące na dziko jak i rzadko spotykane w tej części kraju. Prowadzimy warsztaty dla szkół i grup zorganizowanych z robienia zielników, potraw z ziołami i 12 mieszanek ziołowych, m.in. do ryb, bigosu, twarogu i innych posiłków. Cały czas jesteśmy otwarci. Można przyjechać nawet w sobotę i niedzielę. Zapraszamy do skorzystania z wędzarni i grilla oraz miłego spędzenia czasu w fajnym otoczeniu - mówi **Feliksa Gorzkowska** z Gminnego Ośrodka Kultury w Fajsławicach.

Od kilku lat odbywają się w Boniewie wydarzenia kulturalne o zasięgu wojewódzkim i powiatowym. Na 31 lipca przygotowywana jest przez GOK biesiada dla kół gospodyń wiejskich. Z kolei 15 sierpnia gmina po raz trzeci zaprosi na Wojewódzkie Święto Ziół, które będzie połączone z dożynkami parafialno-gminnymi.

Podczas powrotu z Boniewa do Fajsławic warto zwrócić uwagę na kolumnę toskańską po prawej stronie drogi krajowej. Łatwo ją przeoczyć, bo budowla znajduje się ponad 100 metrów od trasy Lublin-Zamość i nie ma do niej bezpośredniego dojazdu. Charakterystyczny kształt zabytku został wykorzystany jako element herbu gminy. Budowa kolumny datowana jest na dwa okresy. Pierwszy to rok 1721. Wtedy szalała na tych terenach epidemia cholery. Niektórzy spekulują, że kopiec pod zabytkiem może być cmentarzem epidemicznym. Według innych podań, kluczowy był rok 1731, w którym obchodzona była 550. rocznica bitwy **Leszka Czarnego** z Jaćwingami na polach Fajsławic.

Nie sposób pominąć faktu, że ziemia fajsławicka jest nasiąknięta krwią ofiar powstania styczniowego. Historycy i regionaliści często przypominają o tragicznych losach uczestników bitwy pod Fajsławicami. Już wkrótce (24 sierpnia) przypadnie 158. rocznica tej najkrwawszej potyczki z zaborcą rosyjskim. Po stronie polskiej było 320 zabitych i rannych, a 650 osób wzięto do niewoli. Część ofiar pochowano na „starym cmentarzu" w Fajsławicach. Od lat odbywa się tam wiele gminnych uroczystości.

Jeśli chodzi o samą nekropolię, warto zatrzymać się tam na dłuższą chwilę. Cmentarz z pierwszej połowy XIX wieku znajduje się na tzw. ariańskiej górze. Jest w odległości ok. 400 metrów od kościoła św. Jana Nepomucena. Uwagę przykuwa kilkanaście pomników i budowli, ciekawych pod względem historycznym i architektonicznym. Zabytkowe nagrobki od ponad 20 lat ratuje Towarzystwo Przyjaciół Fajsławic, które w tym celu organizuje kwesty i pozyskuje różne dotacje.

Pozostając przy cmentarzach, trzeba również wspomnieć o tych wojennych w Boniewie i Dziecininie przy drodze krajowej nr 17. W zbiorowych mogiłach pochowano żołnierzy różnych narodowości, głównie z okresu I wojny światowej.

Dworek w Suchodołach

Przy kościele w Fajsławicach warto zatrzymać wzrok na późnobarokowej, trzykondygnacyjnej dzwonnicy z 1795 roku. W skład zespołu budowli parafialnych wchodzi również kaplica pogrzebowa i ogrodzenie z czterema kapliczkami, w których widnieją wizerunki ewangelistów. Z kolei przy wejściu do świątyni stoi monumentalny grobowiec głównego inżyniera i budowniczego drogi Piaski-Zamość **Macieja Bayera** i jego żony **Emmy**.

Kościół w Fajsławicach, a przed nim grobowiec rodziny Bayerów

Kilkaset metrów dalej w stronę szkoły podstawowej znajduje się wspomniany już zespół dworsko-parkowy z drugiej połowy 18. wieku. Od czasów drugiej wojny światowej do 1996 r. główny budynek służył jako szkoła. Po drodze do tego miejsca zobaczymy zbiornik wodny, którego otoczenie jest w trakcie „liftingu". Wkrótce cały teren nabierze uroku za sprawą budowy altany i pomostu oraz montażu ławek i latarni parkowych. Będzie także chodnik oraz parking i wiata wędkarska.

Przed wyjazdem w dalszą podróż zachęcamy do skorzystania lokalnej oferty gastronomicznej pizzerii Fantazja i restauracji Jankes. Przy drugim z tym lokali funkcjonuje centrum edukacji i rozrywki dla dzieci i młodzieży. Atrakcje dla całych rodzin są dostępne pod dachem i gołym niebem.

W dalszą drogę wyruszamy w kierunku Suchodół. W odległości około 2 km od centrum gminy i w sąsiedztwie nowego stadionu jest klasycystyczny dworek z XVII wieku, a w pobliżu piękna aleja składająca się z 36 okazałych klonów pospolitych i malowniczy staw.

Pokonując kolejne 2 km, dojedziemy do zespołu dworsko-parkowego w Siedliskach Pierwszych, który powstał w 1880 roku, z liczną zabudową folwarczną. W oficynie działa filia ośrodka medycznego. Zobaczyć można też gorzelnię, garbarnię, stróżówkę i pozostałości bramy murowanej z końca XIX wieku.

Ostatnimi punktami podróży są: Siedliska Drugie, Ksawerówka i Marysin. Południowa część gminy obfituje w malownicze plantacje leszczyny i chmielu oraz rozległe tereny sadownicze. W pierwszej miejscowości na uwagę zasługuje ponad 40-letni kościół Matki Bożej Królowej Pokoju o bardzo charakterystycznym kształcie i stary młyn. W drugiej wsi można przed powrotem do domu chwilę odpocząć na urokliwie zagospodarowanym terenie przy świetlicy wiejskiej i remizie strażackiej. **GD**

Kolumna toskańska w Fajsławicach

eprasa.pl e5f007337c

WAKACYJNY KONKURS SUPER TYGODNIA

SUPERdzieciaki NA START!

ATRAKCYJNE NAGRODY CZEKAJĄ

REGION Prawie 300 dzieci zgłosili rodzice do naszego wakacyjnego konkursu SUPERdzieciaki 2021. Do wygrania atrakcyjne nagrody. Dzieci, które zdobędą najwięcej głosów Czytelników, zaprosimy na profesjonalną sesję zdjęciową, a ich buzie ozdobią jesienne okładki naszego tygodnika!

Nasz konkurs będzie się toczył na łamach gazety. Tutaj będziemy prezentować kandydatów do tytułu SUPERdzieciaki 2021, a Czytelnicy Super Tygodnia będą mieli możliwość głosowania na swoich faworytów. Głosowanie w I etapie odbywa się wyłącznie na kuponach wyciętych z gazety. Każda osoba głosująca może przysłać dowolną ich liczbę. Co tydzień napiszemy, ile głosów mają kandydaci.

I etap głosowania potrwa trzy tygodnie, czyli do 6 sierpnia. Wtedy też dzieci, które nie będą miały żadnych głosów, odpadną i skróci się lista uczestników konkursu.

W II etapie dołączymy głosowanie SMS-owe. Konkurs zakończy się na początku września. Wręczenie nagród i ogłoszenie wyników planujemy w pierwszej połowie września.

red

54. Antoni Mil, 3 lata i 6 miesięcy

112. Leonard Majchrzyk, 6 miesięcy

113. Zuzanna Bogucka, 2 tygodnie

114. Amelia Ostrowska, 8 lat

115. Majeczka Osiak, 4 lata

116. Florian Tokarski, 3 lata

117. Antonina Maciukiewicz, 3 lata

118. Natalia Strojna, 9 lat

119. Miłosz Kister, 2 lata i 2 miesiące

120. Jula Gardziała, 6 lat

121. Dawid Gardziała, 9 lata

122. Wiktor Pręciuk, 18 miesięcy

123. Jakub Krzysiak, 3 miesiące

124. Sylwia Chmielowiec, 11 lat

125. Dominika Chmielowiec, 10 lat

208. Gabriel Pastuszuk, 5 lat

209. Gracjan Sibilski, 11 lat

126. Emilia Chmielowiec, 6 lat

127. Antoni Wolnicki, 3,5 roku

128. Zuzanna Prucnal, 6 lat

129. Pola Nawojczyk, 8 lat

130. Miłosz Korzeniewski, 6 tygodni

131. Zuzanna Łuczkiewicz, 7 lat

132. Marcel Karauda, 3 lata

133. Antoś Karauda, 16 miesięcy

134. Kornelia Suszko, 6 miesięcy

135. Klara Cieślak, 3 lata

136. Krystian Cieślak, 7 lat

137. Konrad Cieślak, 11 lat

138. Oskar Kłębokowski, 2 lata

139. Aleksandra Popik, 5 miesięcy

140. Zofia Małysz, 2 lata

141. Zuzanna Buraczyńska, 11 miesięcy

142. Jagoda Nieścior, 7 lat

143. Zuzia Osuch, 3 lata

144. Gabriel Korzeniewski, 2 lata

AAA...KUKU
ZAJĘCIA OGÓLNOROZWOJOWE
zajecia.akuku@gmail.com
tel. 518 153 776
Zajęcia: sportowe, plastyczno-edukacyjne, muzyczne, animacje teatralne. Oraz animacje na eventach, chrzcinach, festynach czy urodzinach.
ZAPRASZAMY!
6091

Lady Marion bielizna & brafitting
Chełm, Pl. E.Łuczkowskiego 9A
ul. Lwowska 15
tel. 733 715 077, 785 777 775
www.ladymarion.pl
ladymarionbielizna

ANIMINI
Kreatywna Niania Anna Kowalczuk
Animator zabaw dla dzieci
kontakt : 506 191 399
ZAPRASZAMY!
3797

Twój Agent Ubezpieczenia
Kinga Jędrzejewska
NAJLEPSZE UBEZPIECZENIA DLA CIEBIE
Chełm, ul. Lwowska 13 R
kontakt@twojagentchelm.pl
798 707 260
663 065 989
5004

eprasa.pl e5f007337c

145. Antosia Popielnicka, 4 lata

146. Nina Popielnicka, 6 lat

147. Alex Domański, 4 lata

148. Anna Chwała, 5 lat

149. Aleksandra Chwała, 1,5 roku

150. Oliwier Kusy, 7,5 miesiąca

151. Bartuś Nowak, 10 miesięcy

152. Ilayda Bisko-Ibrahim, miesiąc

153. Agnieszka Kondrat, 7 lat

154. Krystian Dumin, 10 lat

155. Weronika Dumin, 11 lat

156. Igor Dumin, 8 lat

157. Wiktoria Dubicka, 10 lat

158. Dawid Hajduk, 3 lata

159. Julia Tokarska, 2,5 roku

160. Ina Podolak, 17 miesięcy

161. Szymek Paluch, 5 lat

162. Ania Rymarz, 3 lata

163. Amanda Rymarz, 5 lat

164. Piotrek Rymarz, 6 lat

165. Antonina Sienkiewicz, 19 miesięcy

166. Blanka Gałek, 6 miesięcy

167. Zuzanna Frontczak, 3 lata

168. Alicja Mrozowska, 1,5 roku

169. Jan Bednarski, 4 lata i 3 miesiące

170. Mikołaj Chwaluk, 6 lat

171. Tymoteusz Mordacz, 20 miesięcy

172. Patrycja Prucnal, 11 lat

173. Kinga Prucnal, 5 lat

174. Bartłomiej Prucnal, rok i 8 miesięcy

175. Jaś Czarnecki, 2 miesiące

176. Kacper Mielniczuk, rok

177. Stanisław Kulbicki, 3 lata

178. Aleksandra Zofia Pękała, 6 lat

179. Pola Kozyra, 3,5 roku

180. Eliza Kowalewska, 4 lata

181. Oliwia Sadurska, 2 lata i 7 miesięcy

182. Kubuś Kowalczyk, 3,5 roku

183. Julia Koppe, 9 lat

184. Aniela Mazur, 15 miesięcy

185. Aleksandra Golec, 16 miesięcy

186. Franciszek Surma, 11 miesięcy

187. Klara Kostecka, 11 miesięcy

188. Gaja Bartoszuk, 2 lata

189. Kaspian Orłowski, 16 miesięcy

190. Melania Brodziak, 3 lata

191. Nikola Adamczuk, 7 lat

192. Tobiasz Czemerajda, 11 lat

193. Sandra Koszela, 5 lat

ROMET®
2597
green world Piotr Tomaszewski
pon - pt 9 - 18
sobota 10 - 15
Lubelska 115 przy stacji kolejowej Chełm Miasto
tel. 516 090 230

SENATOR RP
PROFESOR Józef Zając
BIURO SENATORSKIE
czynne codziennie w godz. 9.00 - 14.00
22-100 Chełm, ul. Lwowska 14 A, lok. 5
4646

BARBÓRKA
JASKINIA SOLNA W CHEŁMIE
UL. LUBELSKA 52 W CHEŁMIE
TEL. 82 564 71 69
5280
www.jaskinia-chelm.pl facebook.com/jaskiniasolnabarborka

eprasa.pl e5f007337c

194. Maja Żukowska, 5 lat

195. Aleks Echta, 1,5 roku

196. Kaja Kochoń, rok i 4 miesięcy

197. Iga Jędruszczak, 5 lat

198. Asia Szałaj, 7 miesięcy

199. Kacper Lewandowski, 2 lata

200. Pola Gaj, 2,5 roku

201. Michał Wrześniewski, 5 lat

202. Aleksander Pastuszuk, 11 miesięcy

203. Antoś Pilipczuk, 6 lat

204. Ignacy Woźniak, 10 miesięcy

205. Kamila Kamińska, 8 lat

206. Julia Dyńska, 2,5 roku

207. Pola Dudziak, 2 lata

Zdjęcia reszty SUPERdzieciaków zaprezentujemy w kolejnym wydaniu

1. Wiktoria Grajper, 9 lat
2. Oskar Bas, 2 lata - **30 gł.**
3. Dawid Kędzia, 3 lata
4. Milenka Berniker, 6 lat
5. Ania Błaszczuk, 4 lata
6. Angelika Juchno, 3 lata
7. Marlenka Stelmach, 8 lat
8. Dawid Stelmach, 11 lat
9. Kubuś Rzemiński, 8 miesięcy - **30 gł.**
10. Kinga Kędzia, 8 lat
11. Kornelia Lasek, 2 miesiące - **30 gł.**
12. Zuzia Rzemińska, 8 lat - **30 gł.**
13. Zosia Rzemińska, 3 lata - **30 gł.**
14. Nikola Domańska, 3 lata
15. Filip Jasielski, 4 lata
16. Antoś Suchoń, 2 lata
17. Aleksandra Soja, 5 lat
18. Hania Drozdowska-Mazurkiewicz, 2 lata
19. Maja Skiba, 6 lat
20. Szymon Marach, 22 miesiące
21. Hania Khan, 2,5 roku
22. Maja Sapko, rok
23. Kubuś Klimiuk, 10 miesięcy - **30 gł.**
24. Kubuś Rabczewski, 20 miesięcy
25. Noemi Milczarczyk-Olender, 3 lata
26. Agata Władyszewska, 3 miesiące - **36 gł.**
27. Filip Kondrat, rok
28. Fabian Sławiński, 2 miesiące
29. Amelia Lubawska, 2,5 roku
30. Gabriela Grabowska, 2 lata i 8 miesięcy
31. Filip Bandura Kwaśny, 8 lat
32. Iga Marzec, 2 lata
33. Wiktoria Bogdańska, 8 lat
34. Oliwia Bogdańska, 15 miesięcy
35. Filip Marzec, 4 lata
36. Barbara Zubczyńska, 5 lat
37. Szymon Zubczyński, 7 lat
38. Ola Zalichta, 6 lat
39. Wiktor Lenc, 8 lat
40. Hanna Lenc, 6 lat
41. Laurka Adamczuk, 5 lat
42. Jan Krupa, 5 lat
43. Eliza Kowalczuk, 5 lat
44. Wiktoria Brysiak, 5 miesięcy - **31 gł.**
45. Maja Cyfra, 5,5 roku
46. Nina Gierłach, 9 lat
47. Kornelia Cyfra, 21 miesięcy
48. Alanek Adamczuk, 3 lata
49. Nel Kulesza, 3 lata
50. Michalina Barbarowicz, 3 lata
51. Franciszek Tatarynow, 13 miesięcy
52. Wiktoria Kosińska, 18 miesięcy - **30 gł.**
53. Filip Sawicki, 18 miesięcy
54. Antoni Mil, 3 lata i 6 miesięcy
55. Nadia Mil, 7 lat i 9 miesięcy
56. Karol Kowalczuk, 19 miesięcy
57. Paweł Gierczak, 4 lata
58. Maja Kornijczuk, 3 lata
59. Liliana Wiecha, 16 miesięcy
60. Julia Kister, 2 lata i 4 miesiące
61. Anastazja Mrozowska, 1,5 roku
62. Emilia Modzelewska, rok
63. Jagoda Modzelewska, 4 lata
64. Antoś Grabiński, rok i 11 miesięcy
65. Nikola Gierczak, 7 lat
66. Antoni Panasiuk, 13 miesięcy
67. Kordian Krzysiak, 6 lat
68. Pawełek Hadam, 10 lat - **32 gł.**
69. Amelia Cymborska, rok
70. Marcelina Krupa, 5 lat
71. Emilia Budych, 9 lat
72. Maja Huszcza, 2,5 roku
73. Jakub Kret, 10 miesięcy
74. Kasia Góralczyk, 2 lata
75. Dagmara Ostrowska, 1,5 roku
76. Ksawery Kowalski, 6 lat
77. Laura Januszko, 7 miesięcy - **31 gł.**
78. Julia Łachmicka, 2 lata
79. Iga Mazurek, 7 lat
80. Hanna Alicja Kowaluk, 3 miesiące
81. Adrian Kawiak, 5 lat
82. Wiktoria Kamińska, 3,5 miesiąca
83. Aleksander Hasiewicz, 11 miesięcy
84. Antoni Hasiewicz, 2 lata i 11 miesięcy
85. Tymon Zaborek, 9 miesięcy
86. Apolonia Babkiewicz-Zańko, 2 lata
87. Pola Kwiecińska, 8 lat
88. Dominik Kwieciński, 5 lat
89. Marcel Wanarski, 19 miesięcy
90. Hania Bobruś, 4 lata
91. Karolina Bedłuszak, 4 lata
92. Marysia Rubik, 4 miesiące
93. Kamila Bedłuszak, 9 miesięcy
94. Mikołaj Molenda, 15 miesięcy
95. Lena Śliwińska, 2 lata i 10 miesięcy
96. Laura Śliwińska, 6 miesięcy
97. Nikola Grzywna, 19 miesięcy
98. Ola Grzywna, 4 lata
99. Iga Woźniak, 2 lata
100. Oliwia Panna, rok - **31 gł.**
101. Maksymilian Żaba, 9 lat
102. Hania Żaba, 5 lat
103. Julia Kasprzak, 9 lat
104. Kacper Wypych, 16 miesięcy
105. Maja Pięta, 5 lat
106. Tymon Sowa, 8 miesięcy
107. Dawid Huczuk, 3 lata
108. Szymuś Tarnawski, 18 miesięcy
109. Paweł Strojny, 4 lata
110. Antoś Strojny, 6 miesięcy
111. Kornel Surma, 4 lata
210. Hania Trojanowska, 14 miesięcy
211. Dorotka Ćwir, 3 lata
212. Małgosia Rękas, 5 lat
213. Natalka Ćwir, 8 lat
214. Igor Szykuła, 5 miesięcy - **31 gł.**
215. Kornelek Ciemniecki, 2 lata - **30 gł.**
216. Stasio Witamborski, rok
217. Marianna Rękas, 17 miesięcy
218. Maja Andrzejuk, 10 lat
219. Antoni Franus, 3 miesiące
220. Julian Szkodziński, 8 miesięcy
221. Lena Stecun 3 lata
222. Kajetan Stecun, 2 lata
223. Hania Krzeszczyk, 2 lata
224. Izabela Spodniewska, 10 lat
225. Nadia Hurko, 2 lata i 9 miesięcy
226. Oliwier Andrzyn, 11 miesięcy
227. Emilia Kudyba, 3 lata
228. Maja Kwinciak, 2 miesiące
229. Kinga Rozwód, 4 lata
230. Krzyś Rozwód, 22 miesiące
231. Nicola Witkowska, 6 miesięcy
232. Lena Czarnecka 3 lata
233. Filip Czarnecki, 5 lat
234. Emilia Mojak, 1,5 roku
235. Dominik Zyfert, 6 lat
236. Maja Podjadek, 10 lat
237. Marlena Mazurek, 4 lata
238. Olga Bożek, 8 miesięcy
239. Mikołaj Molenda, 15 miesięcy
240. Filip Szerement, 4 lata
241. Miłosz Szerement, 5 miesięcy
242. Kinga Szerement, 6 lat
243. Tymon Żybura, 5 miesięcy
244. Nikodem Malinowski, 9 miesięcy
245. Milena Tasior, 4 miesiące
246. Ksawery Tasior, 5 lat
247. Dominik Tulikowski, 7 lat
248. Weronika Swatek, 13 miesięcy
249. Michał Glina, 3 lata
250. Wiktoria Kurzydłowska, 13 miesięcy
251. Hubert Krupa, 5 lat
252. Szymon Krupa, 3 miesiące
253. Pola Sitarczuk, rok i 10 miesięcy
254. Aleksandra Soja, 5 lat
255. Zuzanna Burszczan, 10 lat - **33 gł.**
256. Julia Surowska, 7 lat
257. Aleksander Czach, 9 miesięcy
258. Michał Jadczyszyn, 11 lat
259. Fabian Łata, 2 lata
260. Jagoda Łata, 5 lat
261. Oliwia Woźniak, 9 lat
262. Marcelina Łata, 8 miesięcy
263. Nikodem Woźniak, 1,5 roku
264. Flawiusz Berlin, 4,5 roku
265. Antonina Kapeluszna, 1,5 roku
266. Lilianka Szalachwij, 6 lat
267. Szymon Kotowski, 9 lat
268. Szymon Gontarz, 7 miesięcy
269. Oskar Kuniewicz, 3 lata
270. Amelka Zabłocka, 3 lata
271. Damian Matysek, 2 lata i 11 miesięcy
272. Kacper Kotowski, 1,5 roku - **30 gł.**
273. Jędruś Świerczek, 4 miesiące
274. Viktor Dziurzycki, 11 miesięcy
275. Lenka Jurczuk, 4 miesiące
276. Julia Szalachwij, 7 miesięcy
277. Kacper Staszewski, 3 lata
278. Wiktoria Łatwińska, 6 lat
279. Filip Łatwiński, 5 lat
280. Sofia Fredella, 4 lata
281. Wanessa Tomaszewska, 7 lat
282. Alan Jakubowski, 3 lata
283. Amelia Tomaszewska, 3 lata
284. Mateusz Zygier, 7 lat
285. Patryk Zygier, 5 lat
286. Dagmara Nawrocka, 7 miesięcy

Bank Spółdzielczy w Białopolu
4182

Kupon do głosowania 3

SUPERdzieciaki

Głosuję na

Nr

imię i nazwisko dziecka

Dane osoby głosującej:

.....
Imię i nazwisko

.....
Telefon kontaktowy

.....
Data i czytelny podpis

Wyrażam zgodę na wykorzystanie przez Organizatora konkursu podanych poniżej moich danych osobowych w celach informacyjnych odnośnie organizacji konkursu.

eprasa.pl e5f007337c

TV super tydzień chełmski PROGRAM

Program telewizyjny 26.07 – 1.08.2021

Jak to robią single

TVN, sobota 31.07, godz. 20.00

Alice od czterech lat spotyka się z Joshem. Pewnego dnia dochodzi do wniosku, że tak naprawdę nie zna smaku niezależności, ponieważ zawsze miała kogoś u boku - najpierw rodziców, a potem partnera, którego poznała jeszcze w trakcie studiów. Po namyśle postanawia tymczasowo zawiesić swój związek i odkryć własną drogę. Gdy rozpoczyna nową pracę w tętniącym życiem Nowym Jorku, zaprzyjaźnia się z ekscentryczną i niestroniącą od używek Robin, która udziela jej cennych wskazówek. Za sprawą nieco szalonej koleżanki poznaje świat singli, suto zakrapianych alkoholem imprez w nocnych klubach, zasad skutecznego uwodzenia i cieszenia się każdą chwilą. Z kolei jej siostra Meg nieoczekiwanie podejmuje decyzję o tym, by poddać się sztucznemu zapłodnieniu. Wówczas spotyka na swej drodze Kena. Kolejną osobą szukającą miłości jest Lucy.

Vice

TVP 1, sobota 31.07, godz. 22.10

Rok 1963. Dick Cheney zmaga się z alkoholizmem i porzuca studia na Uniwersytecie Yale. Po tym jak policja zatrzymuje go za prowadzenie samochodu w stanie nietrzeźwym, żona, Lynne, stawia mu ultimatum. W 1969 roku Cheney otrzymuje staż w Białym Domu. Jego mentorem zostaje doradca ekonomiczny Richarda Nixona, Donald Rumsfeld. Dick daje się poznać jako bystry agent polityczny, jednocześnie balansując na granicy złożonych żonie i córkom, Liz i Mary, obietnic. Pewnego dnia podsłuchuje rozmowę Henry'ego Kissingera z prezydentem na temat tajnych planów zbombardowania Kambodży i orientuje się, w czyich rękach tak naprawdę spoczywa władza wykonawcza. Po rezygnacji Nixona Cheney awansuje na stanowisko szefa sztabu Białego Domu prezydenta Geralda Forda. Postanawia kandydować do amerykańskiej Izby Reprezentantów...

Botoks

Polsat, sobota 31.07, godz. 23.35

Losy czterech kobiet splatają się w murach szpitala. Daniela jest początkującą ratowniczką medyczną. Jeździ jedną karetką z bratem, Darkiem. Sanitariuszka z lubością poddaje się kolejnym zabiegom upiększającym, dzięki którym przemienia się z zahukanego kopciuszka w bezwzględną, odnoszącą sukcesy przedstawicielkę koncernu farmaceutycznego. Magda jest ginekologiem położnikiem, specjalizującym się w aborcjach na życzenie. Pewnego dnia sama zachodzi w ciążę. To doprowadza do eskalacji konfliktu z ordynatorem i starań o pozbawienie jej posady. Ceniona w środowisku chirurg Patrycja wiedzie poukładane życie. Wszystko pęka jak bańka mydlana, gdy dowiaduje się o zdradzie męża.

Romeo musi umrzeć

TVN, niedziela 1.08, godz. 20.05

Syn bossa azjatyckiego gangu i zarazem były policjant Han Sing odbywa karę w więzieniu w Hongkongu. Tam dociera do niego wiadomość, że jego młodszy brat Po, członek chińskiego gangu działającego w Stanach Zjednoczonych, został zamordowany. Han postanawia pomścić jego śmierć. Ucieka z zakładu karnego i z powodzeniem przedostaje się do Oakland, gdzie rozpoczyna poszukiwania zabójcy. Szybko poznaje swoich wrogów. Sing staje do samotnej wojny z konkurencyjnym gangiem.

Bad Boys

Polsat, niedziela 1.08, godz. 22.10

Marcus Burnett (Martin Lawrence) i Mike Lowrey (Will Smith), detektywi z wydziału antynarkotykowego policji w Miami, muszą odnaleźć heroinę o wartości 100 milionów dolarów. Narkotyki zniknęły z depozytu na posterunku. Policjanci mają zaledwie trzy dni na ich odzyskanie. Wkrótce odkrywają, że w kradzież jest zamieszany bezwzględny gangster Fouchet. Tymczasem na policję zgłasza się przerażona Julie Mott (Téa Leoni), która była świadkiem morderstwa popełnionego przez Foucheta. Chce rozmawiać tylko z Mikiem, który znał jej współlokatorkę Theresę zabitą w strzelaninie. Ponieważ Mike'a nie ma na miejscu, na spotkanie z dziewczyną jedzie Marcus.

© www.telepress24.com ✉telepress24@gmail.com

TVP 1

4.50 IO Tokio 2020 – judo, kat 57K
7.10 IO Tokio 2020 – siatkówka M. – Polska – Włochy
10.00 IO Tokio 2020 – judo kat.57kg K
10.40 IO Tokio 2020 – studio
11.15 IO Tokio 2020 – judo sesja finałowa, kat.57kg K
12.00 IO Tokio 2020 – koszykówka 3x3 M, – Polska – Chiny
12.50 IO Tokio 2020 – podnoszenie ciężarów - 55K
14.50 IO Tokio 2020 – studio
15.20 IO Tokio 2020 – koszykówka 3x3 M – Polska – Holandia
17.00 Teleexpress
17.15 Jaka to melodia?
17.55 Dzikie pszczoły (21) – serial
18.55 Jeden z dziesięciu – teleturniej
19.25 Sport, Wiadomości, Pogoda
20.10 Alarm! – magazyn
20.35 Królowa i konkwistador (21) – serial
21.30 Olimpijski Wieczór
22.10 Tylko miłość – komedia romantyczna, USA, reż. Rob Reiner, wyk. Michelle Pfeiffer, Tim Matheson, Bruce Willis (HIT)
23.55 Świat bez fikcji – Trolle w natarciu – film dok.
1.00 Syn s.I (7) – serial
1.50 IO Tokio 2020 – studio
2.05 IO Tokio 2020 – wioślarstwo
3.35 IO Tokio 2020 – studio
3.50 IO Tokio 2020 – wioślarstwo, judo 63 kg K
4.25 IO Tokio 2020 – szermierka, szpada K drużynowa
5.15 Zakończenie dnia

TVP 2

4.50 Cafe piosenka – Michał Wiśniewski – akustycznie
5.30 Na dobre i na złe (713) – To, co najcenniejsze – serial
6.25 Życiowe wybory – Coś musi się stać. – dokument
7.00 Transmisja Mszy Świętej
7.35 Pytanie na śniadanie
10.40 Panorama
10.50 Pytanie na śniadanie
11.30 Dziewczyny ze Lwowa s.III (36) – W chmurze – serial
12.30 Koło fortuny – teleturniej
13.15 Kozacka miłość (146) – serial
14.05 Va Banque (154) – teleturniej
14.35 Na sygnale (286) – Patrz, komu ufasz – serial
15.10 Górscy ratownicy (38) – Zabójcza otchłań, cz. 2 – serial
16.00 Koło fortuny – teleturniej
16.35 Familiada – teleturniej
17.15 Promyk nadziei (73) – serial
18.00 Panorama
18.20 Va Banque (157) – teleturniej
18.45 Kozacka miłość (147) – serial
19.35 Barwy szczęścia (2435) – serial
20.10 Postaw na milion – teleturniej
21.00 Lato, muzyka, zabawa. Wakacyjna Trasa Dwójki – 2021 Żywiec
21.15 Cena wolności (5) – serial
22.25 Bankowa gra (1) – serial, Niemcy, Luksemburg, reż. Christian Schwochow, wyk. Paula Beer, Dsire Nosbusch, Barry Atsma, Mai Duong Kieu, Tobias Moretti
23.30 Truskawkowe dni – film obyczajowy, Szwecja, reż. Wiktor Ericsson, wyk. Nelly Axelsson, Staszek Cywka, Julia Kijowska, Przemysław Sadowski, Jan Dravnel (HIT)
1.15 Warto kochać (67) – serial
2.10 Labirynt kłamstw – dramat, Niemcy, reż. Giulio Ricciarelli, wyk. Alexander Fehling, Johannes Krisch, Friederike Becht, Gert Voss
4.15 Rodzinka.pl – serial
4.45 Zakończenie programu

POLSAT

6.00 Nowy dzień z Polsat News
8.40 Malanowski i Partnerzy
9.40 Sekrety rodziny
10.40 Dlaczego ja?
11.40 Gliniarze
12.50 Wydarzenia
13.25 Interwencja
13.40 Trudne sprawy
14.40 Dlaczego ja?
15.50 Wydarzenia, Pogoda
16.15 Interwencja
16.35 Gliniarze
17.40 Sekrety rodziny
18.50 Wydarzenia, Sport, Pogoda
19.25 Gość Wydarzeń

20.05 Świat w płomieniach – thriller sensacyjny, USA, 2013, reż. Roland Emmerich, wyk. Channing Tatum, Jamie Foxx, Maggie Gyllenhaal - Policjant John Cale marzy o pracy w jednostce specjalnej, której zadaniem jest ochrona prezydenta Jamesa Sawyera. Niestety, jego aplikacja zostaje odrzucona. Przybity mężczyzna, nie chcąc zawieść swojej córeczki, zabiera ją na wycieczkę po Białym Domu. Nieoczekiwanie miejsce to zostaje zaatakowane przez dobrze zorganizowanych, bezwzględnych terrorystów. (HIT)
22.55 Replikant – film sci - fi, USA, 2001, reż. Ringo Lam, wyk. Jean - Claude Van Damme, Michael Rooker, Catherine Dent, Brandon James Olson
1.00 Uniwersalny żołnierz: Powrót – film sensacyjny, USA, 1999, reż. Mick Rodgers, wyk. Jean - Claude Van Damme, Michael Jai White
2.50 Kabaretowa Ekstraklasa

TVN

5.05 Uwaga!
5.20 Nowa Maja w ogrodzie
5.50 Akademia ogrodnika
6.00 LAB – serial
7.00 Ukryta prawda
8.00 Kuchenne rewolucje – program kulinarno - rozrywkowy
9.00 Ten moment
9.35 SOS. Ekipy w akcji
10.35 Rozwód. Walka o wszystko
11.35 Droga na Podium
11.45 Ukryta prawda
14.55 Szpital – program obyczajowy
16.00 LAB – serial
17.00 Kuchenne rewolucje – program kulinarno - rozrywkowy
18.00 Ukryta prawda
19.00 Fakty, Sport, Pogoda
19.25 Uwaga! koronawirus
19.35 Sport
20.10 Doradca smaku
20.15 Na Wspólnej – serial
20.55 Milionerzy

21.30 Był sobie chłopiec – komediodramat, USA, Francja, Niemcy 2001, reż. Chris Weitz, Paul Weitz, wyk. Hugh Grant, Nicholas Hoult, Toni Colette, Rachel Weisz, Isabel Brook (HIT)
23.45 Jason Bourne – film sensacyjny, USA, Chiny 2016, reż. Paul Greengrass, wyk. Matt Damon, Tommy Lee Jones, Alicia Vikander, Vincent Cassel, Julia Stiles
2.15 Co za tydzień – magazyn
2.50 Wewnętrzny wróg – serial
3.50 Uwaga!
4.10 NOC Magii

SUPER POLSAT

6.05 Wydarzenia **6.45** SuperLudzie Extra **7.05** Psi patrol **8.05** Kung Fu Panda: Legenda o niezwykłości **8.35** Bąbelkowy świat gupików **9.05** Dora poznaje świat **9.35** SpongeBob Kanciastoporty **10.00** SuperLudzie **10.30** Świat według Kiepskich **11.00** Nasz nowy dom **12.00** Niania **12.30** Niania **13.00** Chirurdzy **14.00** Chirurdzy **15.00** TOP CHEF **16.30** Hell's Kitchen - Piekielna Kuchnia **18.00** Nasz nowy dom **19.00** Świat według Kiepskich **20.05** Oficer Blart - komedia sensacyjna, USA, 2009, reż. Steve Carr, wyk. Kevin James, Keir O'Donnell, Jayma Mays, Raini Rodriguez **22.00** Bezsenność w Seattle - komedia romantyczna, USA, 1993, reż. Nora Ephron, wyk. Tom Hanks, Meg Ryan, Ross Malinger, Bill Pullman **0.10** Kabaretowa Ekstraklasa **0.30** Miasto długów **1.30** Miasto długów **2.30** Gliniarze **3.30** Na ratunek 112 **5.30** Na ratunek 112

TVP SPORT

5.15 IO Tokio 2020 - studio **5.35** IO Tokio 2020 - boks kat.75kg M, judo kat.57 kg K **6.45** IO Tokio 2020 - studio **6.55** IO Tokio 2020 - kajakarstwo - slalom, strzelectwo, kolarstwo MTB M **10.05** IO Tokio 2020 - studio **10.15** IO Tokio 2020 - boks, kat 52kg M **11.30** IO Tokio 2020 - boks, kat 75kg M **11.50** IO Tokio 2020 - studio **12.00** IO Tokio 2020 - pływanie elim **14.40** IO Tokio 2020 - siatkówka M. Brazylia - Argentyna **16.35** IO Tokio 2020 - studio **17.00** IO Tokio 2020 - siatkówka M. Polska - Włochy **19.05** IO Tokio 2020 - wydarzenia dnia **20.05** Gol **21.10** Sylwetki olimpijskie **21.30** Olimpijski Wieczór **22.35** IO Tokio 2020 - Tokio po godzinach **1.35** IO Tokio 2020 - studio **1.55** IO Tokio 2020 - siatkówka plażowa **3.00** IO Tokio 2020 - studio **3.25** IO Tokio 2020 - pływanie FINAŁY x4, taekwondo 67kg kobiet **4.10** IO Tokio 2020

TTV

5.25 Anatomia głupoty według Doroty Wellman **6.00** Handlarze **6.45** Express **7.00** Usterka **8.00** Ostre cięcie **8.50** Gogglebox. Przed telewizorem **9.50** Kartoteka **10.50** Sędzia Anna Maria Wesołowska **11.50** Damy i wieśniaczki. PL **12.50** Super Jana - serial **13.55** It's my life! To moje życie **14.25** It's my life! To moje życie **14.55** Najgorsze polskie tatuaże **15.45** Express **16.05** Królowe życia - serial **16.55** Wyburzacze - program rozrywkowy **17.45** Express **18.05** COOL turyści **18.35** Gogglebox. Przed telewizorem **19.45** Express **20.05** Fobie **20.35** Damy i wieśniaczki. PL **21.45** Express **22.00** Gogglebox. Przed telewizorem **23.00** Gogglebox. Przed telewizorem **0.00** DeFacto **0.30** DeFacto **1.00** Królowe życia - serial **2.00** Rinke. Za zamkniętymi drzwiami - serial **3.00** Detektywi. Na zlecenie **3.45** Detektywi. Na zlecenie **4.30** Superfoods - serial

STOPKLATKA

6.00 Krzyżówka - etiuda **6.05** Scena Śmiechu **7.05** Złotopolscy - serial **8.05** Plebania - serial **9.05** Allo, Allo - serial **10.10** Doktor Martin - serial **12.10** Chicago Fire - serial **13.05** Katastrofy w przestworzach **15.15** Kosmiczna katastrofa - thriller sci - fi **16.55** Chicago Fire - serial **17.50** Wojny magazynowe **20.00** Łowcy głów - thriller **22.00** Krwawa rzeka - thriller **23.55** Uniwersalny żołnierz IV: Dzień odrodzenia - film sensacyjny

TV 4

6.00 Gliniarz i prokurator **7.00** Strażnik Teksasu **8.00** Nasz nowy dom **9.00** Pierwsza miłość **9.50** Święty - serial **10.20** Food Factory **10.50** Food Factory **11.20** Detektywi w akcji **12.20** Kobra - oddział specjalny **13.25** STOP Drogówka **15.30** Hardkorowy lombard **17.00** Septagon **18.00** Kochane pieniądze - serial **19.00** Policjantki i Policjanci **20.00** Sprawiedliwi - Wydział Kryminalny **21.05** Columbo **23.05** Wzór - serial **0.10** Śmierć na 1000 sposobów

TV6

6.00 TOP 10 - Lista przebojów **7.00** Słoneczny patrol **8.00** Słoneczny patrol **9.00** Galileo **10.00** Sędzia Judy **11.00** Pamiętniki z wakacji **12.00** Miodowe lata **13.30** Sekrety sąsiadów **14.00** Policjantki i Policjanci **15.00** Detektywi w akcji **16.00** Pierwsza miłość **16.50** Miłość na zakręcie **17.20** Hawaje 5 - 0 **18.15** Miodowe lata **20.00** Galileo **21.00** Kryminalne zagadki Miami **23.00** Sprawiedliwi - Wydział Kryminalny **0.00** Hawaje 5 - 0 **1.00** STOP Drogówka

PONIEDZIAŁEK, 26.07

TVN 7

5.20 Szpital – program obyczajowy
6.20 40 kontra 20
7.20 Zakochani po uszy – serial
7.55 Ukryta prawda – program obyczajowy\ 10.55 Szpital – program obyczajowy
11.55 Szkoła – serial
12.55 Sąd rodzinny – program sądowy
13.55 Sędzia Anna Maria Wesołowska
14.55 Ukryta prawda – program obyczajowy
15.55 Szkoła – serial
16.55 Idealna niania – program obyczajowy
17.40 Idealna niania – program obyczajowy
18.25 19 + – serial
19.00 19 + – serial
19.30 Zakochani po uszy – serial
20.00 40 kontra 20
21.00 Tajemnica zawodowa – serial
22.00 Tajemnica zawodowa – serial
23.00 Oszukać przeznaczenie IV – horror, USA 2009, reż. David R. Ellis, wyk. Bobby Campo, Shantel VanSanten, Nick Zano, Haley Webb, Mykelti Williamson (HIT)
0.45 Trzy noce z duchami
1.50 Zbrodnie, które wstrząsnęły Ameryką
2.55 Druga strona medalu – talk show
3.30 NOC Magii

PULS

6.00 Zbuntowany anioł – telenowela
7.00 Lombard: Życie pod zastaw – serial
9.00 Rodzinny interes – serial
10.00 Zbuntowany anioł – telenowela
12.00 Zaklinaczka duchów – serial
14.00 Lombard: Życie pod zastaw – serial
16.00 Rodzinny interes – serial
17.00 Rodzinny interes – serial
18.00 Lombard: Życie pod zastaw – serial
20.00 Zabójcza przesyłka – thriller 2019, reż. Zackary Adler, wyk. Alicia Agneson, Amit Shah, Craig Conway, Dermot Mulroney, Gary Oldman, Greg Orvis, Olga Kurylenko, William Moseley (HIT)
22.00 W sieci kłamstw – film sensacyjny, Ukraina 2019, reż. Adrian Bol, wyk. Honor Kneafsey, Scott Adkins, Yuliia Sobol
0.00 Jak ugryźć 10 milionów 2 – komedia, USA 2004, reż. Howard Deutch, wyk. Amanda Peet, Bruce Willis, Frank Collison, Kevin Pollak, Matthew Perry, Natasha Henstridge
2.00 Taki jest świat
3.00 Dyżur
3.35 Dyżur
3.55 Biesiada na cztery pory roku
4.35 Z archiwum policji
5.00 Rodzinny interes – serial

TRWAM

10.00 Informacje dnia **10.15** Rozmowy niedokończone **11.20** 100 cudownych miejsc na świecie **11.30** Przyroda w Obiektywie **11.45** Kolory Świętości **11.50** Święty na każdy dzień **12.00** Anioł Pański **12.03** Informacje dnia **12.20** Mojżesz - 10 przykazań **13.10** Wenezuela - San Félix **13.30** Msza święta **14.20** Góra Świętej Anny **14.45** Sanktuarium św. Anny w Auray **15.40** 100 cudownych miejsc na świecie **15.50** Ma się rozumieć **16.00** Informacje dnia **16.10** Sanktuaria polskie **16.30** Zew natury **16.55** Świadkowie **17.30** Spotkanie Rodziny Radia Maryja **19.30** Opowieści Starego Testamentu **20.00** Informacje dnia **20.20** Różaniec **20.50** Święty na każdy dzień **21.00** Apel Jasnogórski **21.20** Informacje dnia **21.40** Polski Punkt Widzenia **22.00** Mojżesz - 10 przykazań **22.45** Święta Rita z Casci - przejmująca droga wiary **23.50** 100 cudownych miejsc na świecie

eprasa.pl e5f007337c

TVP 1

5.25 IO Tokio 2020 – szermierka, judo - boks, taekwondo
7.35 IO Tokio 2020 – koszykówka 3x3 M – Polska – Belgia
8.15 IO Tokio 2020 – kolarstwo MTB - cross K
9.55 IO Tokio 2020 – siatkówka plażowa. – Polska – Chiny
11.25 IO Tokio 2020 – szermierka, judo, szpada K, taekwondo
12.55 IO Tokio 2020 – siatkówka plażowa. – Polska – Niemcy
14.00 IO Tokio 2020 – koszykówka 3x3 - M
14.50 IO Tokio 2020 – koszykówka 3x3 - K
15.55 IO Tokio 2020 – studio
17.00 Teleexpress
17.15 Jaka to melodia?
17.55 Dzikie pszczoły (22) – serial
18.55 Jeden z dziesięciu – teleturniej
19.25 Sport, Wiadomości, Pogoda
20.10 Alarm! – magazyn
20.35 Królowa i konkwistador (22) – serial
21.30 Olimpijski Wieczór – magazyn sportowy
22.15 Cztery wesela i pogrzeb – komedia romantyczna, reż. Mike Newell, wyk. Hugh Grant, Andie MacDowell, Simon Callow, Rowan Atkinson, James Fleet, Kristin Scott Thomas, John Bower, Charlotte Coleman (HIT)
0.20 Ocaleni – reality show
1.20 IO Tokio 2020 – studio
1.40 IO Tokio 2020 – wioślarstwo
4.05 IO Tokio 2020 – studio

TVP 2

5.00 Cafe piosenka – Małgorzata Szarek – talk - show
5.35 Na dobre i na złe (714) – Choroba lądowa – serial
6.30 Moje powołanie – reportaż
7.00 Transmisja Mszy Świętej
7.35 Pytanie na śniadanie
11.30 Dziewczyny ze Lwowa s.III (37) – Powrót do normy – serial
12.30 Koło fortuny – teleturniej
13.15 Kozacka miłość (147) – serial
14.05 Va Banque (157) – teleturniej
14.35 Na sygnale (287) – Mama na śmieciarce – serial
15.10 Górscy ratownicy (39) – Uwięzieni w mroku, cz. 1 – serial
16.00 Koło fortuny – teleturniej
16.35 Familiada – teleturniej
17.15 Promyk nadziei (74) – serial
18.00 Panorama
18.20 Va Banque (158) – teleturniej
18.45 Kozacka miłość (148) – serial
19.35 Barwy szczęścia (2436) – serial
20.10 Postaw na milion – teleturniej
21.00 Lato, muzyka, zabawa. Wakacyjna Trasa Dwójki – 2021 Świnoujście
21.15 Cena wolności (6) – serial
22.25 Bankowa gra (2) – serial
23.30 Ludzkie historie – Happy Olo pogodna ballada o Olku Dobie
0.45 Trójkąt Bermudzki – film kryminalny, reż. Wojciech Wójcik, wyk. Marian Kociniak, Jan Peszek, Grażyna Trela, Leonard Pietraszak, Barbara Sołtysik, Maria Probosz, Jan Jankowski (HIT)
2.30 Truskawkowe dni – film obyczajowy, Szwecja, reż. Wiktor Ericsson, wyk. Nelly Axelsson, Staszek Cywka, Julia Kijowska, Przemysław Sadowski, Jan Dravnel
4.15 Elżbieta Bowes Lyon. Królowa Matka – film dok.
5.05 Zakończenie programu

POLSAT

6.00 Nowy dzień z Polsat News
8.40 Malanowski i Partnerzy
9.40 Sekrety rodziny
10.40 Dlaczego ja?
11.40 Gliniarze
12.50 Wydarzenia
13.25 Interwencja
13.40 Trudne sprawy
14.40 Dlaczego ja?
15.50 Wydarzenia, Pogoda
16.15 Interwencja
16.35 Gliniarze
17.40 Sekrety rodziny
18.50 Wydarzenia, Sport, Pogoda
19.25 Gość Wydarzeń

20.05 Ghost Rider – film fantasy, USA, Australia, 2007, reż. Mark Steven Johnson, wyk. Nicolas Cage, Eva Mendes, Peter Fonda, Wes Bentley - Dawno temu, gwiazda kaskaderki motocyklowej, Johnny Blaze, zawarł pakt z diabłem, aby chronić najbliższe m u osoby. ojca i ukochaną z dzieciństwa, Roxanne. Teraz diabeł upomniał się o swoją własność. (HIT)
22.35 Mission: Impossible 3 – film sensacyjny, Niemcy/USA, 2006, reż. J.J. Abrams, wyk. Tom Cruise, Ving Rhames, Keri Russell, Philip Seymour Hoffman
1.05 Szklanką po łapkach – komedia, USA, 1996, reż. Rick Friedberg, wyk. Leslie Nielsen, Nicollette Sheridan, Charles Durning, Marcia Gay Harden
2.55 Kabaretowa Ekstraklasa
3.35 Love Island. Wyspa miłości
4.40 Disco Gramy
5.45 Telezakupy TV Okazje

TVN

5.40 Uwaga!
6.00 LAB – serial
7.00 Ukryta prawda – program obyczajowy
8.00 Kuchenne rewolucje – program kulinarno - rozrywkowy
9.00 Ten moment
9.35 SOS. Ekipy w akcji
10.35 Rozwód. Walka o wszystko
11.35 Doradca smaku
11.45 Ukryta prawda – program obyczajowy
12.50 Ukryta prawda – program obyczajowy
13.50 Ukryta prawda – program obyczajowy
14.55 Szpital – program obyczajowy
16.00 LAB – serial
17.00 Kuchenne rewolucje – program kulinarno - rozrywkowy
18.00 Ukryta prawda – program obyczajowy
19.00 Fakty, Sport, Pogoda
19.25 Uwaga! koronawirus
19.55 Uwaga!
20.10 Doradca smaku
20.15 Na Wspólnej – serial
20.55 Milionerzy

21.30 Sully – film obyczajowy, USA 2016, reż. Clint Eastwood, wyk. Tom Hanks, Aaron Eckhart, Laura Linney, Mike O'Malley, Anna Gunn (HIT)
23.30 Kuba Wojewódzki
0.30 Uprowadzona – serial
1.30 Oszuści – serial
2.30 Uwaga!
2.50 NOC Magii
4.15 Szpital – program obyczajowy

SUPER POLSAT

6.05 Wydarzenia **6.45** SuperLudzie Extra **7.05** Psi patrol **7.35** Psi patrol **8.05** Kung Fu Panda: Legenda o niezwykłości **8.35** Bąbelkowy świat gupików **9.05** Dora poznaje świat **9.35** SpongeBob Kanciastoporty **10.00** SuperLudzie **10.30** Świat według Kiepskich **11.00** Nasz nowy dom **12.00** Niania **13.00** Chirurdzy **15.00** TOP CHEF **16.30** Hell's Kitchen - Piekielna Kuchnia **18.00** Nasz nowy dom **19.00** Świat według Kiepskich **19.30** Świat według Kiepskich **20.00** Dzień świstaka - komedia romantyczna, USA, 1993, reż. Harold Ramis, wyk. Bill Murray, Andie MacDowell, Chris Elliott, Stephen Tobolowsky **22.05** Mężowie i żona - komedia, USA, 1996, reż. Harold Ramis, wyk. Michael Keaton, Andie MacDowell, Harris Yulin, Richard Masur **0.35** Kabaretowa Ekstraklasa **1.00** Miasto długów **2.00** Miasto długów **3.00** Gliniarze **4.00** Na ratunek 112

TVP SPORT

5.35 IO Tokio 2020 - studio **5.40** IO Tokio 2020 - boks kat. 91kg M, 60kg K, judo kat. 63 kg K **7.00** IO Tokio 2020 - kajakarstwo Slalom, taekwondo, judo, boks K **8.00** IO Tokio 2020 - kolarstwo MTB cross K, taekwondo - kat.+67kg K **8.55** IO Tokio 2020 - kajakarstwo **9.55** IO Tokio 2020 - boks, kat 69kg M, 91kg M, judo **11.45** IO Tokio 2020 - pływanie elim, ew. taekwondo - kat.+67kg K **12.35** IO Tokio 2020 - pływanie elim, boks **13.50** IO Tokio 2020 - Podnoszenie ciężarów - 64 kg kobiet podrzut **14.55** IO Tokio 2020 - siatkówka plażowa - elim K i M **16.00** IO Tokio 2020 - studio **17.00** Wydarzenie dnia **18.00** Wydarzenie dnia **20.05** PN - Studio **20.55** PN **23.25** Olimpijski Wieczór - magazyn sportowy **23.55** IO Tokio 2020 **1.35** IO Tokio 2020 - studio **1.55** IO Tokio 2020 - siatkówka plażowa **3.05** IO Tokio 2020 - studio

STOPKLATKA

6.00 Scena Śmiechu **7.05** Złotopolscy - serial **8.05** Plebania - serial **9.05** Allo, Allo - serial **10.10** Doktor Martin - serial **12.10** Chicago Fire - serial **13.05** Katastrofy w przestworzach **15.20** Burzowy armagedon - film sci - fi **16.55** Chicago Fire sezon 1 - Piekielna jazda - serial **17.50** Wojny magazynowe **20.00** Brick Mansions. Najlepszy z najlepszych - film akcji **22.00** Uznany za niewinnego - dramat kryminalny **0.40** Gra w czworokącie - komedia

TV 4

6.00 Gliniarz i prokurator **7.00** Strażnik Teksasu **8.00** Nasz nowy dom **9.00** Pierwsza miłość **9.50** Święty - serial **10.20** Food Factory **11.20** Detektywi w akcji **12.20** Kobra - oddział specjalny **13.25** STOP Drogówka **15.30** Hardkorowy lombard **17.00** Septagon **18.00** Kochane pieniądze - serial **19.00** Policjantki i Policjanci **20.00** Sprawiedliwi - Wydział Kryminalny **21.00** Podróże z diabłem - thriller **23.00** Wzór - serial **23.55** Śmierć na 1000 sposobów

WTOREK, 27.07

TVN 7

5.20 Szpital – program obyczajowy
6.20 40 kontra 20
7.20 Zakochani po uszy – serial
7.55 Ukryta prawda – program obyczajowy
10.55 Szpital – program obyczajowy
11.55 Szkoła – serial
12.55 Sąd rodzinny – program sądowy
13.55 Sędzia Anna Maria Wesołowska
14.55 Ukryta prawda – program obyczajowy
15.55 Szkoła – serial
16.55 Idealna niania – program obyczajowy
17.40 Idealna niania – program obyczajowy
18.25 19 + – serial
19.00 19 + – serial
19.30 Zakochani po uszy – serial
20.00 40 kontra 20
21.00 Tunel – film katastroficzny, USA 1996, reż. Rob Cohen, wyk. Sylvester Stallone, Amy Brenneman, Viggo Mortensen, Dan Hedaya, Jay O. SandersClaire Bloom (HIT)
23.35 Mad Max – film sensacyjny, Australia 1979, reż. George Miller, wyk. Mel Gibson, Joanne Samuel, Hugh Keays - Byrne, Steve Bisley
1.30 Zbrodnie, które wstrząsnęły Ameryką
2.30 Druga strona medalu – talk show
3.05 Druga strona medalu – talk show
3.40 NOC Magii

PULS

6.00 Zbuntowany anioł – telenowela
7.00 Lombard: Życie pod zastaw – serial
9.00 Rodzinny interes – serial
10.00 Zbuntowany anioł – telenowela
11.00 Zbuntowany anioł – telenowela
12.00 Zaklinaczka duchów – serial
13.00 Zaklinaczka duchów – serial
14.00 Lombard: Życie pod zastaw – serial
16.00 Rodzinny interes – serial
17.00 Rodzinny interes – serial
18.00 Lombard: Życie pod zastaw – serial
20.00 November Man – film sensacyjny, USA 2014, reż. Roger Donaldson, wyk. Caterina Scorsone, Luke Bracey, Olga Kurylenko, Pierce Brosnan (HIT)
22.05 Ochroniarz – film sensacyjny, USA 2017, reż. Alain Desrochers, wyk. Antonio Banderas, Ben Kingsley, Chad Lindberg, Liam McIntyre
0.00 Anatomia strachu – thriller, USA 2011, reż. Joel Schumacher, wyk. Nicolas Cage, Nicole Kidman, Ben Mendelsohn, Liana Liberato, Cam Gigandet
1.45 Dyżur
2.25 Biesiada na cztery pory roku
2.55 Wojciech Cejrowski. Boso
3.30 Biesiada na cztery pory roku
3.55 Biesiada na cztery pory roku
4.35 Z archiwum policji
5.00 Rodzinny interes – serial

TRWAM

12.00 Anioł Pański **12.03** Informacje dnia **12.20** Mojżesz - 10 przykazań **13.15** Święty na każdy dzień **13.20** Chingola **13.30** Msza święta **14.20** 100 cudownych miejsc na świecie **14.30** Świt nadziei **15.25** Moja katolicka rodzina **16.00** Informacje dnia **16.10** Jestem mamą **16.30** Fryderyk Chopin i jego muzyka **17.00** 100 cudownych miejsc na świecie **17.10** Prosto o gospodarce **17.30** XX Rajd Katyński **17.55** Poczet Wielkich Polaków **18.00** Anioł Pański **18.05** Informacje dnia **18.15** Rozmowy niedokończone **19.25** Święty na każdy dzień **19.30** Każdy maluch to potrafi **19.45** Modlitwa z telefonicznym udziałem dzieci **20.00** Informacje dnia **20.20** Różaniec **20.50** Święty na każdy dzień **21.00** Apel Jasnogórski **21.20** Informacje dnia **21.40** Polski Punkt Widzenia **22.00** Mojżesz - 10 przykazań **22.50** Antarktyda - podróż na kraniec Ziemi **23.55** Kolory Świętości

TTV

5.25 Anatomia głupoty według Doroty Wellman **6.00** Handlarze **6.45** Express **7.00** Usterka **8.00** Ostre cięcie **8.50** Gogglebox. Przed telewizorem **9.50** Kartoteka **10.55** Sędzia Anna Maria Wesołowska **11.55** Damy i wieśniaczki. PL **12.55** Super Jana - serial **13.55** It's my life! To moje życie **14.25** It's my life! To moje życie **14.55** Najgorsze polskie tatuaże **15.45** Express **16.05** Królowe życia - serial **16.55** Wyburzacze **17.45** Express **18.00** DeFacto **18.30** Gogglebox. Przed telewizorem **19.45** Express **20.05** Patent na kasę **20.35** Damy i wieśniaczki. PL **21.45** Express **22.00** Kanapowcy **22.55** Ostre cięcie **23.45** Down the road. Zespół w trasie - serial **0.15** Down the road. Zespół w trasie - serial **0.45** Seks - wypadki **1.45** Fachowcy **2.25** Sędzia Anna Maria Wesołowska **3.20** Królowe życia - serial **4.05** Królowe życia - serial

TV6

6.00 TOP 10 - Lista przebojów **7.00** Słoneczny patrol **8.00** Słoneczny patrol **9.00** Galileo **10.00** Sędzia Judy **11.00** Pamiętniki z wakacji **12.00** Miodowe lata **13.30** Sekrety sąsiadów **14.00** Policjantki i Policjanci **15.00** Detektywi w akcji **16.00** Sekrety sąsiadów **16.30** Pierwsza miłość **17.20** Hawaje 5 - 0 **18.15** Miodowe lata **20.00** Galileo **21.00** Kryminalne zagadki Miami **23.00** Sprawiedliwi - Wydział Kryminalny **0.00** Hawaje 5 - 0 **1.00** STOP Drogówka

TVP 1

4.25 IO Tokio 2020 –kolarstwo - jazda indywidualna na czas K
6.35 IO Tokio 2020 – koszykówka M, grupa A - USA - Iran
9.15 IO Tokio 2020 – siatkówka M – Polska – Wenezuela
11.15 IO Tokio 2020 – judo, pływanie, boks 75kg K
12.35 IO Tokio 2020 – boks, kat 81kg M, 1 finału
14.10 IO Tokio 2020 – koszykówka 3x3 M, - mecz o 3 miejsce
14.50 IO Tokio 2020 – koszykówka 3x3 K, - mecz o 1 miejsce
16.15 IO Tokio 2020 – Ceremonia medalowa - koszykówka 3x3 M
16.25 IO Tokio 2020 – studio
17.00 Teleexpress
17.15 Jaka to melodia?
17.55 Dzikie pszczoły (23) – serial
18.50 Jeden z dziesięciu – teleturniej
19.20 Tour de Pologne – kronika
19.25 Sport, Wiadomości, Pogoda
20.10 Alarm! – magazyn
20.35 Królowa i konkwistador (25– 26) – serial
22.25 Olimpijski Wieczór
23.10 Wierna – film akcji, USA, reż. Robert Schwentke, wyk. Shailene Woodley, Theo James, Naomi Watts, Jeff Daniels, Zo Kravitz (HIT)
1.15 wojsko – polskie.pl
1.40 IO Tokio 2020 – studio
2.15 IO Tokio 2020 – wioślarstwo
4.20 IO Tokio 2020 – judo 78 kg K, judo 100 kg M, pływanie FINAŁY x5
5.15 Zakończenie dnia

TVP 2

5.30 Na dobre i na złe (715) – Gdzie nasz dom? – serial
6.25 Pożyteczni.pl – magazyn
7.00 Transmisja Mszy Świętej
7.35 Pytanie na śniadanie
7.55 Pytanie na śniadanie – w tym. Panorama Flesz i Pogoda Flesz
10.40 Panorama
10.45 Pytanie na śniadanie
11.30 Dziewczyny ze Lwowa s.III (38) – Być albo nie być – serial
12.30 Koło fortuny – teleturniej
13.15 Kozacka miłość (148) – serial
14.05 Va Banque (158) – teleturniej
14.35 Na sygnale (288) – Cel uświęca środki – serial
15.10 Górscy ratownicy (40) – Uwięzieni w mroku, cz. 2 – serial
16.00 Koło fortuny – teleturniej
16.35 Familiada – teleturniej
17.15 Promyk nadziei (75) – serial
18.00 Panorama
18.20 Va Banque (159) – teleturniej
18.45 Kozacka miłość (149) – serial
19.35 Barwy szczęścia (2437) – serial
20.10 Postaw na milion – teleturniej
21.00 Lato, muzyka, zabawa. Wakacyjna Trasa Dwójki – 2021 Płock
21.15 Cena wolności (3) – serial
22.25 Bankowa gra (1) – serial
23.25 Kino relaks – Orchidea miłości – komedia, USA, reż. W. D. Hogan, wyk. talia Ricci, Nathan Parsons, Madison Pettis, Beth Broderick (HIT)
1.05 Chińskie dziewczyny do wzięcia – film dokumentalny
2.40 Nie na sprzedaż – film dok.
3.45 Instynkt (13) – Oster – serial
4.35 Zakończenie dnia

POLSAT

6.00 Nowy dzień z Polsat News
8.40 Malanowski i Partnerzy
9.40 Sekrety rodziny
10.40 Dlaczego ja?
11.40 Gliniarze
12.50 Wydarzenia
13.25 Interwencja
13.40 Trudne sprawy
14.40 Dlaczego ja?
15.50 Wydarzenia, Pogoda
16.15 Interwencja
16.35 Gliniarze
17.40 Sekrety rodziny
18.50 Wydarzenia, Sport, Pogoda
19.25 Gość Wydarzeń

20.00 Duże dzieci – komedia, USA, 2010, reż. Dennis Dugan, wyk. Adam Sandler, David Spade, Rob Schneider - Pięciu kolegów z dzieciństwa - Lenny, Marcus, Rob, Eric oraz Kurt - spotyka się po trzydziestu latach na pogrzebie ulubionego szkolnego trenera koszykówki. Każdy z mężczyzn ma świadomość, że wiele mu zawdzięcza. Przybywają na tę smutną uroczystość w towarzystwie swoich małżonek i dzieci. (HIT)
22.30 Szklanką po łapkach – komedia, USA, 1996, reż. Rick Friedberg, wyk. Leslie Nielsen, Nicollette Sheridan, Charles Durning, Marcia Gay Harden
0.15 Tysiąc słów – komedia, USA, 2012, reż. Brian Robbins, wyk. Eddie Murphy, Cliff Curtis, Kerry Washington, Emanuel Ragsdale
2.00 Kabaretowa Ekstraklasa
2.35 Love Island. Wyspa miłości
3.35 Love Island. Wyspa miłości

TVN

5.40 Uwaga!
6.00 LAB – serial
7.00 Ukryta prawda – program obyczajowy
8.00 Kuchenne rewolucje – program kulinarno - rozrywkowy
9.00 Ten moment
9.35 SOS. Ekipy w akcji
10.35 Rozwód. Walka o wszystko
11.35 Doradca smaku
11.45 Ukryta prawda – program obyczajowy
14.55 Szpital – program obyczajowy
16.00 LAB – serial
17.00 Kuchenne rewolucje – program kulinarno - rozrywkowy
18.00 Ukryta prawda – program obyczajowy
19.00 Fakty, Sport, Pogoda
19.25 Uwaga! koronawirus
19.55 Uwaga!
20.10 Doradca smaku
20.15 Na Wspólnej – serial
20.55 Milionerzy

21.30 Showtime – komedia kryminalna, USA 2002, reż. Tom Dey, wyk. Robert De Niro, Eddie Murphy, Rene Russo, William Shatner, Chris Ufland, Nestor Serrano (HIT)
23.30 Striptiz – film sensacyjny, USA 1996, reż. Andrew Bergman, wyk. Demi Moore, Burt Reynolds, Armand Assante, Ving Rhames, Robert Patrick, Paul Guilfoyle
2.00 Uwaga!
2.20 NOC Magii
3.45 Szpital – program obyczajowy

SUPER POLSAT

6.05 Wydarzenia **6.45** SuperLudzie Extra **7.05** Psi patrol **8.05** Kung Fu Panda: Legenda o niezwykłości **8.35** Bąbelkowy świat gupików **9.05** Dora poznaje świat **9.35** SpongeBob Kanciastoporty **10.00** SuperLudzie **10.30** Świat według Kiepskich **11.00** Nasz nowy dom **12.00** Niania **13.00** Chirurdzy **15.00** TOP CHEF **16.30** Hell's Kitchen - Piekielna Kuchnia **18.00** Nasz nowy dom **19.00** Świat według Kiepskich **20.05** Kochaj - komedia romantyczna, Polska, 2016, reż. Marta Plucińska, wyk. Olga Bołądź, Roma Gąsiorowska, Aleksandra Popławska, Magdalena Lamparska **21.55** Lęk pierwotny - horror, USA, 2007, reż. Michael Katleman, wyk. Dominic Purcell, Brooke Langton, Orlando Jones, Jürgen Prochnow **23.55** Ostatni górale - film dok. **1.00** Miasto długów **2.00** Miasto długów **3.00** Gliniarze **4.00** Na ratunek 112 **4.30** Na ratunek 112 **5.00** Na ratunek 112

TVP SPORT

5.45 IO Tokio 2020 - studio **5.55** IO Tokio 2020 - kajakarstwo - slalom **6.55** IO Tokio 2020 - kolarstwo szosowe - kajakarstwo - slalom **10.30** IO Tokio 2020 - koszykówka 3x3 M, 1 finału **11.05** IO Tokio 2020 - boks kobiet 75kg **11.35** IO Tokio 2020 - koszykówka 3x3 M **12.15** IO Tokio 2020 - pływanie elim **12.35** IO Tokio 2020 - pływanie FINAŁY x5 **13.15** IO Tokio 2020 - pływanie elim **14.40** IO Tokio 2020 - siatkówka M. Brazylia - Rosja **17.00** IO Tokio 2020 - siatkówka M Polska - Wenezuela **18.55** IO Tokio 2020 - Wydarzenia dnia **21.30** Olimpijski Wieczór - magazyn sportowy **22.00** Olimpijski Wieczór - magazyn sportowy **22.25** Tokio po godzinach **1.40** IO Tokio 2020 - studio golf M **1.55** IO Tokio 2020 - siatkówka plażowa - K/M **3.00** IO Tokio 2020 - studio, golf M **3.25** IO Tokio 2020 - pływanie FINAŁY x5 **5.55** Zakończenie dnia

STOPKLATKA

6.00 Porachunki - etiuda **6.10** Scena Śmiechu **7.05** Złotopolscy - serial **8.05** Plebania - serial **9.05** Allo, Allo - serial **10.10** Doktor Martin - serial **12.10** Chicago Fire - serial **13.05** Katastrofy w przestworzachl **15.15** Strefa zimna - film katastroficzny **16.55** Chicago Fire sezon 2 - Problematyczny dom - serial **17.50** Wojny magazynowe **20.00** W słusznej sprawie - thriller **22.05** Saga Wikingów - film przygodowy **0.00** Łowcy głów - thriller

TV 4

6.00 Gliniarz i prokurator **7.00** Strażnik Teksasu **8.00** Nasz nowy dom **9.00** Pierwsza miłość **9.50** Święty - serial **10.20** Food Factory **10.50** Food Factory **11.20** Detektywi w akcji **12.20** Kobra - oddział specjalny **13.25** STOP Drogówka **15.30** Hardkorowy lombard **17.00** Septagon **18.00** Kochane pieniądze - serial **19.00** Policjantki i Policjanci **20.00** Sprawiedliwi - Wydział Kryminalny **21.05** Złe psy - thriller **23.05** Wzór - serial **0.10** Śmierć na 1000 sposobów

ŚRODA, 28.07

TVN 7

5.20 Szpital – program obyczajowy
6.20 40 kontra 20
7.20 Zakochani po uszy – serial
7.55 Ukryta prawda
10.55 Szpital – program obyczajowy
11.55 Szkoła – serial
12.55 Sąd rodzinny – program sądowy
13.55 Sędzia Anna Maria Wesołowska
14.55 Ukryta prawda – program obyczajowy
15.55 Szkoła – serial
16.55 Idealna niania
18.25 19 + – serial
19.30 Zakochani po uszy – serial
20.00 40 kontra 20
21.00 John Q – film sensacyjny, USA 2002, reż. Nick Cassavetes, wyk. Denzel Washington, Robert Duvall, Kimberly Elise, James Woods, Anne Heche, Ray Liotta, Obba Babatunde, Daniel E. Smith (HIT)
23.35 Nocna randka – komedia, USA 2010, reż. Shawn Levy, wyk. Steve Carell, Tina Fey, Mark Wahlberg, Taraji P. Henson, Jimmi Simpson, William Fichtner, Mark Ruffalo, James Franco, Mila Kunis, Gal Gadot, Ray Liotta
1.25 Błękitna fala II – film obyczajowy, USA, RPA 2011, reż. Mike Elliott, wyk. Sascha Jackson, Elizabeth Matis, Ben Milliken, Sharni Vinson, Chris Fisher
3.50 NOC Magii

PULS

6.00 Zbuntowany anioł – telenowela
7.00 Lombard: Życie pod zastaw – serial
9.00 Rodzinny interes – serial
10.00 Zbuntowany anioł – telenowela
11.00 Zbuntowany anioł – telenowela
12.00 Zaklinaczka duchów – serial
13.00 Zaklinaczka duchów – serial
14.00 Lombard: Życie pod zastaw – serial
16.00 Rodzinny interes – serial
17.00 Rodzinny interes – serial
18.00 Lombard: Życie pod zastaw – serial
20.00 Plan lotu – thriller, USA 2005, reż. Robert Schwentke, wyk. Erika Christensen, Greta Scacchi, Jodie Foster, Peter Sarsgaard, Sean Bean (HIT)
21.55 Ocean ognia – thriller, USA, Chiny, Francja 2018, reż. Donovan Marsh, wyk. Gary Oldman, Gerard Butler, Linda Cardellini, Michael Nyqvist
0.25 Kronika opętania – horror, USA, Kanada 2012, reż. Ole Bornedal, wyk. Jeffrey Dean Morgan, Kyra Sedgwick, Madison Davenport, Natasha Calis
2.05 Dyżur
2.40 Dyżur
3.05 Taki jest świat
3.55 Biesiada na cztery pory roku
4.35 Z archiwum policji
5.00 Rodzinny interes – serial

TRWAM

9.30 Sanktuaria polskie **9.50** Święty na każdy dzień **10.00** Informacje dnia **10.15** Próba wiary. Święty Antoni z Padwy **11.00** Spuścizna św. Wincentego a Paulo **11.25** Jestem mamą **11.40** Prosto o gospodarce **12.00** Anioł Pański **12.03** Informacje dnia **12.20** Mojżesz - 10 przykazań **13.10** Syria **13.30** Msza święta **14.20** Czterdzieści nocy **15.50** Ma się rozumieć **16.00** Informacje dnia **16.10** Na zdrowie **16.30** Wyszyński - historia **16.50** 100 cudownych miejsc na świecie **17.00** Po stronie prawdy **17.30** Rykoszetem **17.55** Poczet Wielkich Polaków **18.00** Anioł Pański **18.05** Informacje dnia **18.15** Rozmowy niedokończone **19.30** Brat Franciszek **20.00** Informacje dnia **20.20** Różaniec **20.50** Myśląc Ojczyzna **21.00** Apel Jasnogórski **21.20** Informacje dnia **21.40** Polski Punkt Widzenia **22.00** Mojżesz - 10 przykazań **22.50** Filmowe Życiorysy. Wichura - Zielony Trójkąt

TTV

5.25 Anatomia głupoty według Doroty Wellman **6.00** Handlarze **6.45** Express **7.00** Usterka **8.00** Ostre cięcie **8.50** Gogglebox. Przed telewizorem **9.50** Kartoteka **10.50** Sędzia Anna Maria Wesołowska - program sądowy **11.50** Damy i wieśniaczki. PL **12.50** Super Jana - serial **13.55** It's my life! To moje życie **14.25** It's my life! To moje życie **14.55** Najgorsze polskie tatuaże **15.45** Express **16.05** Królowe życia - serial **16.55** Wyburzacze - program rozrywkowy **17.45** Express **18.00** DeFacto **18.30** Gogglebox. Przed telewizorem - program rozrywkowy **19.45** Express **20.05** Patent na kasę **20.35** Damy i wieśniaczki. PL **21.45** Express **22.00** COOL turyści **22.30** Usterka **23.15** Gogglebox. Przed telewizorem - program rozrywkowy **0.15** Kanapowcy **1.15** Zagrożenie pod stopami - dokument **2.15** Kartoteka **3.20** Kartoteka **4.25** Superfoods - serial

TV6

6.00 TOP 10 - Lista przebojów **7.00** Słoneczny patrol **9.00** Galileo **10.00** Sędzia Judy **11.00** Pamiętniki z wakacji **12.00** Miodowe lata **13.30** Sekrety sąsiadów **14.00** Policjantki i Policjanci **15.00** Detektywi w akcji **16.00** Sekrety sąsiadów **16.30** Pierwsza miłość **17.20** Hawaje 5 - 0 **18.15** Miodowe lata **20.00** Galileo **21.00** Kryminalne zagadki Miami **23.00** Sprawiedliwi - Wydział Kryminalny **0.00** Hawaje 5 - 0 **1.00** STOP Drogówka **2.00** Nasza Klasa

eprasa.pl e5f007337c

TVP 1

5.25 IO Tokio 2020 - pływanie FINAŁY x5
6.00 IO Tokio 2020 - tenis, singiel K
7.00 IO Tokio 2020 - studio
8.00 IO Tokio 2020 - tenis, singiel K
9.00 IO Tokio 2020 - studio
10.00 IO Tokio 2020 - boks, kat. 75kg M, kat. +91kg M, judo 78 kg K
12.10 IO Tokio 2020 - studio
12.50 IO Tokio 2020 - gimnastyka sportowa K wielobój finał, boks
14.10 IO Tokio 2020 - studio
15.00 IO Tokio 2020 - siatkówka plażowa
16.00 IO Tokio 2020 - studio
17.00 Teleexpress
17.15 Jaka to melodia?
17.55 Dzikie pszczoły (24) - serial
18.50 Jeden z dziesięciu - teleturniej
19.20 Tour de Pologne - kronika
19.25 Sport
19.30 Wiadomości
20.05 Pogoda
20.10 Alarm! - magazyn
20.35 Królowa i konkwistador (27) - serial
21.25 Olimpijski Wieczór - magazyn sportowy
22.00 Sprawa dla reportera
23.00 Magazyn śledczy
23.35 Magazyn kryminalny 997
0.30 Syn s.I (7) - serial
1.15 IO Tokio 2020 - studio
1.55 IO Tokio 2020 - lekkoatletyka, judo +100 kg M, boks 69kg K
5.35 Zakończenie dnia

TVP 2

4.55 Cafe piosenka - Dariusz Kozakiewicz i Natalia Sikora
5.30 Na dobre i na złe (716) - Kto jest kim? - serial
6.25 Wojciech Cejrowski - boso przez świat - Peru. Peru od tyłu
7.00 Transmisja Mszy Świętej
7.35 Pytanie na śniadanie - pobudka
7.55 Pytanie na śniadanie
10.40 Panorama
10.50 Pytanie na śniadanie
11.30 Dziewczyny ze Lwowa s.III (39) - Zemsta jest rozkoszą bogów - serial
12.30 Koło fortuny - teleturniej
13.15 Kozacka miłość (149) - serial
14.05 Va Banque (159) - teleturniej
14.35 Na sygnale (289) - Urodziny - serial
15.10 Górscy ratownicy (41) - Zaginiony syn, cz. 1 - serial
16.00 Koło fortuny - teleturniej
16.35 Familiada - teleturniej
17.15 Promyk nadziei (76) - serial
18.00 Panorama
18.20 Va Banque (160) - teleturniej
18.45 Kozacka miłość (150) - serial
19.35 Barwy szczęścia (2438) - serial
20.10 Postaw na milion - teleturniej
21.00 Lato, muzyka, zabawa. Wakacyjna Trasa Dwójki - 2021 Płock
21.15 Cena wolności (4) - serial
22.25 Bankowa gra (2) - serial
23.25 HIT Żyj i pozwól umrzeć - film sensacyjny, reż. Guy Hamilton, wyk. Roger Moore, Yaphet Kotto, Jane Seymour
1.35 Zgotuj im piekło, Malone - film fabularny, USA, reż. Russell Mulcahy, wyk. Thomas Jane, Ving Rhames, Elsa Pataky
3.25 Art Noc - Europejski Stadion Kultury - Rzeszów 2020
4.20 Rodzinka.pl - serial
4.45 Rodzinka.pl - serial
5.15 Zakończenie dnia

POLSAT

6.00 Nowy dzień z Polsat News
8.40 Malanowski i Partnerzy
9.40 Sekrety rodziny
10.40 Dlaczego ja?
11.40 Gliniarze
12.50 Wydarzenia
13.25 Interwencja
13.40 Trudne sprawy
14.40 Dlaczego ja?
15.50 Wydarzenia, Pogoda
16.15 Interwencja
16.35 Gliniarze
17.40 Sekrety rodziny
18.50 Wydarzenia, Sport, Pogoda
19.25 Gość Wydarzeń
20.00 Wolni od długów

21.05 HIT **Sex Story** - komedia romantyczna, USA, 2011, reż. Ivan Reitman, wyk. Natalie Portman, Ashton Kutcher, Kevin Kline, Cary Elwes
- Emma i Adam przypadkowo spotykają się po latach. Ponieważ Emma cierpi na swego rodzaju "alergię na związki", a Adam zupełnie je odrzucił - zresztą dlatego, że jego ojciec zaczął spotykać się z jego byłą dziewczyną - oboje decydują wyrzec się emocji, z jakimi ma się do czynienia będąc w romantycznym związku i zostać przyjaciółmi. Zero zaangażowania, kłamstw, zazdrości, wspólnych śniadań, tęsknoty... jednym słowem żadnych zobowiązań.
23.20 Ostatnia piosenka - melodramat, USA, 2010, reż. Julie Anne Robinson, wyk. Miley Cyrus, Greg Kinnear, Kelly Preston, Bobby Coleman
1.50 Kabaretowa Ekstraklasa

TVN

5.40 Uwaga!
6.00 LAB - serial
7.00 Ukryta prawda - program obyczajowy
8.00 Kuchenne rewolucje - program kulinarno - rozrywkowy
9.00 Ten moment
9.35 SOS. Ekipy w akcji
10.35 Rozwód. Walka o wszystko
11.35 Doradca smaku
11.45 Ukryta prawda - program obyczajowy
12.50 Ukryta prawda - program obyczajowy
14.55 Szpital - program obyczajowy
16.00 LAB - serial
17.00 Kuchenne rewolucje - program kulinarno - rozrywkowy
18.00 Ukryta prawda - program obyczajowy
19.00 Fakty, Sport, Pogoda
19.25 Uwaga! koronawirus
19.35 Sport
20.10 Doradca smaku
20.15 Na Wspólnej - serial
20.55 Milionerzy
21.30 Kuchenne rewolucje - program kulinarno - rozrywkowy

22.30 HIT **Step Up IV: Rewolucja** - musical, USA 2012, reż. Scott Speer, wyk. Kathryn McCormick, Ryan Guzman, Misha Gabriel Hamilton, Cleopatra Coleman
0.35 Totalne remonty Szelągowskiej
1.35 Uwaga!
1.55 NOC Magii
3.15 Szpital - program obyczajowy

SUPER POLSAT

6.05 Wydarzenia **6.45** SuperLudzie Extra **7.05** Psi patrol **8.05** Kung Fu Panda: Legenda o niezwykłości **8.35** Bąbelkowy świat gupików **9.05** Dora poznaje świat **9.35** iCarly **10.00** SuperLudzie **10.30** Świat według Kiepskich **11.00** Nasz nowy dom **12.00** Niania **13.00** Chirurdzy **15.00** TOP CHEF **16.30** Hell's Kitchen - Piekielna Kuchnia **18.00** Nasz nowy dom **19.00** Świat według Kiepskich **19.30** Świat według Kiepskich **20.05** Underworld: Wojny krwi - horror sci - fi, USA, 2016, reż. Anna Foerster, wyk. Kate Beckinsale, Theo James, Tobias Menzies, Lara Pulver **22.00** Świat według Kiepskich **22.30** Świat według Kiepskich **23.00** Star Trek - film sci - fi, USA, Niemcy, 2009, reż. J.J. Abrams, wyk. Eric Bana, Karl Urban, Chris Pine, Zachary Quinto **1.45** Kabaretowa Ekstraklasa **2.00** Miasto długów **3.00** Gliniarze **4.00** Na ratunek 112 **4.30** Na ratunek 112

TVP SPORT

6.10 IO Tokio 2020 - STUDIO boks - kat. 51kg K, judo 78 kg kobiet, golf M **6.55** IO Tokio 2020 - kajakarstwo - slalom - C1 K 1 finału **7.55** IO Tokio 2020 - STUDIO golf M **8.40** IO Tokio 2020 - kajakarstwo - slalom C1 K Finał **9.30** IO Tokio 2020 - studio golf M **10.00** IO Tokio 2020 - boks, kat. 75kg M, kat. +91kg M **11.45** IO Tokio 2020 - studio **12.00** IO Tokio 2020 - pływanie elim, boks - 51 kg kobiet **12.35** IO Tokio 2020 - pływanie elim **14.40** IO Tokio 2020 - siatkówka K - grupa B - USA - Turcja **16.30** IO Tokio 2020 - studio **17.00** Wydarzenie dnia **18.30** PN - studio **18.55** PN - **20.55** PN - **23.25** Olimpijski Wieczór - magazyn sportowy **0.05** Tokio po godzinach **1.45** IO Tokio 2020 - studio **2.05** IO Tokio 2020 - wioślarstwo **3.30** IO Tokio 2020 - pływanie FINAŁY **5.00** Zakończenie dnia

STOPKLATKA

6.00 Scena Śmiechu **7.05** Złotopolsc - serial **8.05** Plebania - serial **9.05** Allo, Allo - serial **10.10** Doktor Martin - serial **12.10** Chicago Fire - serial **13.05** Bibliotekarze - serial **15.15** Ostatnie godziny Ziemi - film sci - fi, Kanada **16.55** Chicago Fire - serial **17.50** Wojny magazynowe **20.00** Rzeka tajemnic - dramat kryminalny **22.50** Formuła - komedia sensacyjna, Kanada **0.45** Brick Mansions. Najlepszy z najlepszych - film akcji

TV 4

6.00 Gliniarz i prokurator **7.00** Strażnik Teksasu **8.00** Nasz nowy dom **9.00** Pierwsza miłość **9.50** Święty - serial **10.20** Food Factory **11.20** Detektywi w akcji **12.20** Kobra - oddział specjalny **13.25** STOP Drogówka **15.30** Hardkorowy lombard **17.00** Septagon **18.00** Kochane pieniądze - serial **19.00** Policjantki i Policjanci **20.00** Sprawiedliwi - Wydział Kryminalny **21.05** Straszny film 3 - horror komediowy **22.50** Wzór - serial **23.50** Śmierć na 1000 sposobów

CZWARTEK, 29.07

TVN 7

5.20 Szpital - program obyczajowy
6.20 40 kontra 20
7.20 Zakochani po uszy - serial
7.55 Ukryta prawda - program obyczajowy
10.55 Szpital - program obyczajowy
11.55 Szkoła - serial
12.55 Sąd rodzinny - program sądowy
13.55 Sędzia Anna Maria Wesołowska
14.55 Ukryta prawda - program obyczajowy
15.55 Szkoła - serial
16.55 Idealna niania - program obyczajowy
18.25 19 + - serial
19.00 Ukryta prawda - program obyczajowy
20.00 40 kontra 20
21.00 HIT Błękitna fala II - film obyczajowy, USA, RPA 2011, reż. Mike Elliott, wyk. Sascha Jackson, Elizabeth Matis, Ben Milliken, Sharni Vinson, Chris Fisher
23.25 Rambo II - film sensacyjny, USA 1985, reż. George Pan Kosmatos, wyk. Sylvester Stallone, Richard Crenna, Charles Napier, Julia Nickson, Steven Berkoff
1.30 Zbrodnie, które wstrząsnęły Ameryką
2.35 Druga strona medalu - talk show
3.15 NOC Magii

PULS

6.00 Zbuntowany anioł - telenowela
7.00 Lombard: Życie pod zastaw - serial
9.00 Rodzinny interes - serial
10.00 Zbuntowany anioł - telenowela
11.00 Zbuntowany anioł - telenowela
12.00 Zaklinaczka duchów - serial
13.00 Zaklinaczka duchów - serial
14.00 Lombard: Życie pod zastaw - serial
16.00 Rodzinny interes - serial
17.00 Rodzinny interes - serial
18.00 Lombard: Życie pod zastaw - serial
20.00 HIT Last Vegas - komedia obyczajowa, USA 2013, reż. Jon Turteltaub, wyk. Kevin Kline, Michael Douglas, Morgan Freeman, Robert De Niro
22.05 Gang dzikich wieprzy - komedia, USA 2007, reż. Walt Becker, wyk. Jill Hennessy, John Travolta, Marisa Tomei, Martin Lawrence, Ray Liotta, Tim Allen, William H. Macy
0.05 Wielkie wesele - komedia, USA 2013, reż. Justin Zackham, wyk. Amanda Seyfried, Diane Keaton, Katherine Heigl, Robert De Niro, Robin Williams, Susan Sarandon
2.00 Menu na miarę
2.20 Wojciech Cejrowski. Boso
3.05 Taki jest świat
3.55 Z archiwum policji
5.00 Rodzinny interes - serial

TRWAM

11.25 Myśląc Ojczyzna **11.35** Przyroda i ludzie **12.00** Anioł Pański **12.03** Informacje dnia **12.20** Ziemia Obiecana **13.20** Przegląd katolickiego tygodnika "Niedziela" **13.30** Msza święta **14.20** Oratorium średniowieczne "Ordo Virtutum" św. Hildegardy z Bingen **15.50** Ma się rozumieć **16.00** Informacje dnia **16.10** Z wędką nad wodę **16.35** Porady Medyczne Bonifratrów **17.00** Akademia pro - life **17.05** Syria **17.30** Odpowiedzialni za Kościół **17.55** Poczet Wielkich Polaków **18.00** Anioł Pański **18.05** Informacje dnia **18.15** Rozmowy niedokończone **19.25** Święty na każdy dzień **19.30** Przyjaciele i bohaterowie **20.00** Informacje dnia **20.20** Różaniec **20.50** Święty na każdy dzień **21.00** Apel Jasnogórski **21.20** Informacje dnia **21.40** Polski Punkt Widzenia **22.00** Ziemia Obiecana **22.50** Misyjna Eucharystia w Gahunga **23.00** Śladami apostoła Pawła **23.55** Kolory Świętości

TTV

5.25 Anatomia głupoty według Doroty Wellman - program rozrywkowy **6.00** Handlarze **6.45** Express **7.00** Usterka **8.00** Ostre cięcie **8.50** Gogglebox. Przed telewizorem - program rozrywkowy **9.50** Kartoteka **10.55** Sędzia Anna Maria Wesołowska - program sądowy **11.55** Damy i wieśniaczki. PL **12.55** Super Jana - serial **13.55** It's my life! To moje życie **14.25** It's my life! To moje życie **14.55** Kto to kupi? **15.45** Express **16.05** Królowe życia - serial **16.55** Wyburzacze - program rozrywkowy **17.45** Express **18.00** DeFacto **18.30** Gogglebox. Przed telewizorem **19.45** Express **20.05** Patent na kasę **20.35** Damy i wieśniaczki. PL **21.45** Express **22.00** Zamiana żon **23.00** Orzeł czy Reszka **0.00** Vlogbox. W necie **0.40** Królowe życia - serial **1.45** DeFacto **2.10** Kartoteka **3.20** Kartoteka **4.20** Fobie

TV6

6.00 TOP 10 - Lista przebojów **7.00** Słoneczny patrol **9.00** Galileo **10.00** Sędzia Judy **11.00** Pamiętniki z wakacji **12.00** Miodowe lata **13.30** Sekrety sąsiadów **14.00** Policjantki i Policjanci **15.00** Detektywi w akcji **16.00** Sekrety sąsiadów **16.30** Pierwsza miłość **17.20** Hawaje 5 - 0 **18.15** Miodowe lata **20.00** Galileo **21.00** Kryminalne zagadki Miami **23.00** Forteca - dramat wojenny **1.10** STOP Drogówka **2.10** Nasza Klasa **2.40** TOP 10 - Lista przebojów

TVP 1

5.40 IO Tokio 2020 - studio, lekkoatletyka
6.05 IO Tokio 2020 - studio - siatkówka
7.10 IO Tokio 2020 - siatkówka M. - Polska - Japonia
9.10 IO Tokio 2020 - siatkówka
10.00 IO Tokio 2020 - boks - kat. 60kg K
11.25 IO Tokio 2020 - studio
11.55 IO Tokio 2020 - lekkoatletyka
14.00 IO Tokio 2020 - siatkówka plażowa. - Polska - Brazylia
15.00 IO Tokio 2020 - siatkówka M. Rosja - Francja
16.30 IO Tokio 2020 - studio
17.00 Teleexpress
17.15 Jaka to melodia?
17.55 Dzikie pszczoły (25) - serial
18.55 Jeden z dziesięciu - teleturniej
19.20 Tour de Pologne - kronika
19.25 Sport
19.30 Wiadomości
20.05 Pogoda
20.10 Alarm! - magazyn
20.35 Królowa i konkwistador (28) - serial
21.30 Olimpijski Wieczór - magazyn sportowy
22.10 HIT Jak dogryźć mafii - film fabularny, USA, reż. Mark Cullen, wyk. Bruce Willis, John Goodman, Jason Momoa, Emily Robinson
23.55 Syn s.I (8) - serial
0.45 Syn s.I (9) - serial
1.30 IO Tokio 2020 - studio
1.55 IO Tokio 2020 - lekkoatletyka, pływanie
5.00 Zakończenie dnia

POLSAT

6.00 Nowy dzień z Polsat News
8.40 Malanowski i Partnerzy
9.40 Sekrety rodziny
10.40 Dlaczego ja?
11.40 Gliniarze
12.50 Wydarzenia
13.25 Interwencja
13.40 Trudne sprawy
14.40 Dlaczego ja?
15.50 Wydarzenia, Pogoda
16.15 Interwencja
16.35 Gliniarze
17.40 Sekrety rodziny
18.50 Wydarzenia, Sport, Pogoda
19.25 Gość Wydarzeń
20.00 Iniemamocni 2 - film anim.

22.40 HIT **Surogaci** - thriller, USA, 2009, reż. Jonathan Mostow, wyk. Bruce Willis, Radha Mitchell, Rosamund Pike, Boris Kodjoe
- Nie tak odległa wcale przyszłość wydaje się być niemal idealną. Bez ryzyka, bez zagrożeń. Bezpieczni w domach ludzie do zmagań z rzeczywistością wysyłają swoich surogatów - humanoidy łączące wytrzymałość maszyny z wdziękiem i pięknem ludzkiego ciała. Sterowane za pomocą fal mózgowych przeżywają za nich życie. Gdy po raz pierwszy od wielu lat ginie człowiek, system zaczyna się chwiać.
0.25 Sex Story - komedia romantyczna, USA, 2011, reż. Ivan Reitman, wyk. Natalie Portman, Ashton Kutcher, Kevin Kline, Cary Elwes
2.55 Kabaretowa Ekstraklasa
3.35 Love Island. Wyspa miłości

TVP 2

5.30 Na dobre i na złe (717) - Życie po życiu - serial
6.25 Anna Dymna - spotkajmy się - Ewa Tabor
7.00 Transmisja Mszy Świętej
7.35 Pytanie na śniadanie - pobudka
7.55 Pytanie na śniadanie
10.40 Panorama
10.50 Pytanie na śniadanie
11.30 Dziewczyny ze Lwowa s.IV (40) - Nieznośna ciężkość wiedzy - serial
12.30 Koło fortuny - teleturniej
13.15 Kozacka miłość (150) - serial
14.05 Va Banque (160) - teleturniej
14.35 Na sygnale (290) - Kto jest bardziej naiwny? - serial
15.10 Górscy ratownicy (42) - Zaginiony syn, cz. 2 - serial
16.00 Koło fortuny - teleturniej
16.35 Familiada - teleturniej
17.15 Promyk nadziei (77) - serial
18.00 Panorama
18.20 Va Banque (161) - teleturniej
18.45 Kozacka miłość (151) - serial
19.35 Barwy szczęścia (2439) - serial
20.10 Lato, muzyka, zabawa. Wakacyjna Trasa Dwójki - 2021 Koszalin, cz. 1 - koncert
21.20 Lato, muzyka, zabawa. Wakacyjna Trasa Dwójki - 2021 Koszalin, cz. 2 - koncert
22.35 Muzyka, Taniec, Zabawa
23.45 Anything goes. Ale jazda! - program rozrywkowy
0.45 Lato w Wietnamie, cz. 1 - serial
2.25 HIT Żyj i pozwól umrzeć - film sensacyjny, reż. Guy Hamilton, wyk. Roger Moore, Jane Seymour, Yaphet Kotto, Clifton James
4.35 Rodzinka.pl - serial
5.00 Rodzinka.pl - serial
5.30 Zakończenie dnia

TVN

5.40 Uwaga!
6.00 LAB - serial
7.00 Ukryta prawda - program obyczajowy
8.00 Kuchenne rewolucje - program kulinarno - rozrywkowy
9.00 Ten moment
9.35 SOS. Ekipy w akcji
10.35 Rozwód. Walka o wszystko
11.35 Doradca smaku
11.45 Ukryta prawda - program obyczajowy
14.55 Szpital - program obyczajowy
16.00 LAB - serial
17.00 Kuchenne rewolucje - program kulinarno - rozrywkowy
18.00 Ukryta prawda - program obyczajowy
19.00 Fakty, Sport, Pogoda
19.25 Uwaga! koronawirus
19.55 Uwaga!
20.05 Droga na Podium

20.10 HIT **Szybko i wściekle** - film sensacyjny, USA 2009, reż. Justin Lin, wyk. Vin Diesel, Paul Walker, Jordana Brewster, Michelle Rodriguez, John Ortiz, Gal Gadot
22.35 Haker - film sensacyjny, USA 2015, reż. Michael Mann, wyk. Chris Hemsworth, Leehom Wang, Wei Tang, Viola Davis, Holt McCallany
1.10 Player na fali
1.15 Kuba Wojewódzki
2.20 Uwaga!
2.40 NOC Magii
4.05 Szpital - program obyczajowy

SUPER POLSAT

6.05 Wydarzenia **6.45** SuperLudzie Extra **7.05** Psi patrol **7.35** Psi patrol **8.05** Kung Fu Panda: Legenda o niezwykłości **8.35** Bąbelkowy świat gupików **9.05** Dora poznaje świat **9.35** iCarly **10.00** Misja Weteran **10.30** Świat według Kiepskich **11.00** Nasz nowy dom **12.00** SuperLudzie **12.30** Chirurdzy **13.30** Chirurdzy **14.30** TOP CHEF **16.00** Hell's Kitchen - Piekielna Kuchnia **18.00** Nasz nowy dom **19.00** Świat według Kiepskich **19.30** Świat według Kiepskich **20.05** Star Trek - thriller, sci - fi, USA, Niemcy, 2009, reż. J.J. Abrams, wyk. Eric Bana, Karl Urban, Chris Pine, Zachary Quinto **22.45** Konwój ? thriller, Polska, 2016, reż. Maciej Żak, wyk. Robert Więckiewicz, Janusz Gajos, Przemysław Bluszcz, Łukasz Simlat **0.45** W ciemności - dramat wojenny **3.40** Kabaretowa Ekstraklasa **4.00** Polacy za granicą **5.00** Na ratunek 112 **5.30** Na ratunek 112

TVP SPORT

5.00 IO Tokio 2020 - Tenis ziemny - singiel **6.55** IO Tokio 2020 - strzelectwo, kajakarstwo - slalom **8.55** IO Tokio 2020 - kajakarstwo - slalom, K1 M Finał **10.00** IO Tokio 2020 - judo, kat. +78kg K - repesaże **10.50** IO Tokio 2020 - judo, kat.+100kg M - kat.+78kg K **12.00** IO Tokio 2020 - pływanie, judo **12.35** IO Tokio 2020 - pływanie elim **14.40** IO Tokio 2020 - siatkówka M. Rosja - Francja **16.40** IO Tokio 2020 - studio **17.00** Wydarzenie dnia **18.00** Wydarzenie dnia **19.50** Piłka nożna - PKO Ekstraklasa, 2 kolejka. Górnik Zabrze - Lech Poznań **20.25** Piłka nożna - PKO Ekstraklasa, 2 kolejka. Górnik Zabrze - Lech Poznań **22.50** Olimpijski Wieczór - magazyn sportowy **23.30** Tokio po godzinach **1.40** IO Tokio 2020 - golf M **1.55** IO Tokio 2020 - siatkówka plażowa **3.00** IO Tokio 2020 - studio golf M **3.25** IO Tokio 2020 - pływanie FINAŁY

TV 4

6.00 Gliniarz i prokurator **7.00** Strażnik Teksasu **8.00** Nasz nowy dom **9.00** Pierwsza miłość **9.50** Święty - serial **10.20** Food Factory **11.20** Detektywi w akcji **12.20** Kobra - oddział specjalny **13.25** STOP Drogówka **15.30** Hardkorowy lombard **17.00** Septagon **18.00** Kochane pieniądze - serial **19.00** Policjantki i Policjanci **20.00** Gwiazdy Kabaretu **21.00** Gwiazdy Kabaretu **22.00** Sprawiedliwi - Wydział Kryminalny **0.10** Tombstone: Umrzeć raz jeszcze - horror

PIĄTEK, 30.07

TVN 7

5.20 Szpital - program obyczajowy
6.20 40 kontra 20
7.20 Ten moment
7.55 Ukryta prawda - program obyczajowy
10.55 Szpital - program obyczajowy
11.55 Szkoła - serial
12.55 Sąd rodzinny - program sądowy
13.55 Sędzia Anna Maria Wesołowska
14.55 Ukryta prawda - program obyczajowy
15.55 Szkoła - serial
16.55 Idealna niania - program obyczajowy
18.25 19 + - serial
19.00 Ukryta prawda - program obyczajowy
20.00 40 kontra 20
21.00 HIT Nocna randka - komedia, USA 2010, reż. Shawn Levy, wyk. Steve Carell, Tina Fey, Mark Wahlberg, Taraji P. Henson, Jimmi Simpson, William Fichtner, Mark Ruffalo, James Franco, Mila Kunis, Gal Gadot, Ray Liotta
22.55 Gang Story - film sensacyjny, Francja, Belgia 2011, reż. Olivier Marchal, wyk. Tcheky Karyo, Gérard Lanvin, Daniel Duval, Lionnel Astier
1.10 Zbrodnie, które wstrząsnęły Ameryką
2.15 Druga strona medalu - talk show
2.50 NOC Magii

PULS

6.00 Zbuntowany anioł - telenowela
7.00 Lombard: Życie pod zastaw - serial
8.00 Lombard: Życie pod zastaw - serial
9.00 Rodzinny interes - serial
10.00 Zbuntowany anioł - telenowela
11.00 Zbuntowany anioł - telenowela
12.00 Zaklinaczka duchów - serial
13.00 Zaklinaczka duchów - serial
14.00 Lombard: Życie pod zastaw - serial
15.00 Lombard: Życie pod zastaw - serial
16.00 Rodzinny interes - serial
17.00 Rodzinny interes - serial
18.00 Lombard: Życie pod zastaw - serial
19.00 Lombard: Życie pod zastaw - serial
20.00 Wielka Zabawa TV Puls
0.00 HIT American Pie: Wakacje - komedia, USA 2005, reż. Steve Rash, wyk. Tad Hilgenbrink, Eugene Levy, Arielle Kebbel, Jason Earles
1.55 Castle - serial
2.50 Na jedwabnym szlaku
3.25 Na jedwabnym szlaku
3.55 Na jedwabnym szlaku
4.35 Z archiwum policji
5.00 Dyżur
5.30 Dyżur

TRWAM

13.05 W Solankowej Dolinie **13.30** Msza święta **14.20** 100 cudownych miejsc na świecie **14.30** Zrozumieć Antycywilizacje **14.55** Słowo życia **15.00** Koronka do Bożego Miłosierdzia **15.20** Mocni w wierze **15.50** Ma się rozumieć **16.00** Informacje dnia **16.10** Siódmy sakrament **16.35** Świat Sportu **17.00** Regał Mistrzowie **17.30** Geopolityka **17.55** Poczet Wielkich Polaków **18.00** Anioł Pański **18.05** Informacje dnia **18.15** Westerplatte Młodych **18.55** Przegląd Katolickiego Tygodnika "Niedziela" **19.00** Warto zauważyć... **19.30** Opowieści Theo **19.45** Modlitwa z telefonicznym udziałem dzieci **20.00** Informacje dnia **20.20** Różaniec **20.50** Święty na każdy dzień **21.00** Apel Jasnogórski **21.20** Informacje dnia **21.40** Polski Punkt Widzenia **22.00** Ziemia Obiecana **22.50** Kontrowersje wokół klimatu (1) **23.50** 100 cudownych miejsc na świecie

TTV

5.25 Anatomia głupoty według Doroty Wellman **6.00** Fachowcy **6.45** Express **7.00** Usterka **8.00** Ostre cięcie **8.50** Gogglebox. Przed telewizorem - program rozrywkowy **9.50** Kartoteka **10.50** Sędzia Anna Maria Wesołowska **11.50** Damy i wieśniaczki. PL **12.50** Super Jana - serial **13.55** It's my life! To moje życie **14.25** It's my life! To moje życie **14.55** Kto to kupi? **15.45** Express **16.05** Królowe życia - serial **16.55** Wyburzacze - program rozrywkowy **17.45** Express **18.05** Usterka **19.45** Express **20.05** Gogglebox. Przed telewizorem **20.35** Gogglebox. Przed telewizorem **21.45** Express **22.00** Królowe życia - serial **23.00** Królowe życia - serial **23.30** Królowe życia - serial **0.00** Damy i wieśniaczki. Za granicą **1.00** Gogglebox. Przed telewizorem **1.40** Seks - wypadki **2.40** Latynoskie królowe - serial **3.40** Dom weselny **4.20** Dom weselny

TV6

6.00 TOP 10 - Lista przebojów **7.00** Słoneczny patrol **8.00** Słoneczny patrol **9.00** Galileo **10.00** Sędzia Judy **11.00** Pamiętniki z wakacji **12.00** Miodowe lata **14.00** Policjantki i Policjanci **15.00** Detektywi w akcji **16.00** Sekrety sąsiadów **16.30** Pierwsza miłość **17.20** Hawaje 5 - 0 **18.15** Miodowe lata **20.00** Galileo **21.00** CSI: Kryminalne zagadki Nowego Jorku **22.55** Z odsieczą - dramat historyczny **1.05** Pamiętniki z wakacji **2.05** Włatcy móch

eprasa.pl e5f007337c

SOBOTA, 31.07

TVP 1

5.00 IO Tokio 2020 - boks 63 kg M i 75kg K
7.00 IO Tokio 2020 - studio
7.25 IO Tokio 2020 - żeglarstwo
8.00 IO Tokio 2020 - studio
8.25 IO Tokio 2020 - żeglarstwo
10.00 IO Tokio 2020 - tenis - singiel K - FINAŁ
11.55 IO Tokio 2020 - studio
12.05 IO Tokio 2020 - lekkoatletyka
15.05 IO Tokio 2020 - studio
17.00 Teleexpress
17.20 Pogoda
17.30 Jaka to melodia?
18.25 Stulecie Winnych s.I (10) - serial
19.15 Tour de Pologne - kronika
19.25 Sport
19.30 Wiadomości
20.05 Pogoda
20.10 Alarm! - magazyn
20.35 Królowa i konkwistador (29) - serial
21.30 Olimpijski Wieczór - magazyn sportowy
22.10 Hit na sobotę - Vice - dramat, Zjednoczone Emiraty Arabskie, Hiszpania, USA, reż. Adam McKay, wyk. Christian Bale, Amy Adams, Steve Carell, Sam Rockwell (HIT)
0.30 Syn s.I (10) - serial
1.20 IO Tokio 2020 - studio
1.50 IO Tokio 2020 - siatkówka M. - Polska - Kanada
3.50 IO Tokio 2020 - Pływanie Finały, boks, jeździectwo WKKW
4.50 Zakończenie dnia

TVP 2

5.55 Barwy szczęścia (2436) - serial
6.25 Barwy szczęścia (2437) - serial
7.00 Transmisja Mszy Świętej
7.30 Misja Bangladesz - Spalony dom
7.55 Pytanie na śniadanie
11.15 Rodzinny ekspres - Święta Joanna Beretta Molla - magazyn
11.45 Cafe pod Minogą - komedia, reż. Bronisław Brok, wyk. Adolf Dymsza, Włodzimierz Skoczylas, Feliks Chmurkowski, Hanka Bielicka, Jerzy Duszyński, Wacław Jankowski, Sefania Górska, Krystyna Kołodziejczyk, Bolesław Płotnicki, Aleksander Dzwonkowski (HIT)
13.25 Va Banque (163) - teleturniej
14.00 Familiada - teleturniej
14.35 Koło fortuny - teleturniej
15.20 Szansa na sukces. Opole 2021 Lemon - widowisko muzyczne
16.25 Na sygnale (309) - Nie chcę cię - serial
16.55 Smaki świata po polsku
17.30 Lajk!
17.50 Słowo na niedzielę - Nie niszcz własnego domu
18.00 Panorama
18.20 Pogoda
18.30 Postaw na milion - teleturniej
19.25 Rodzinka.pl s.IX (192) - Braterska kasa - serial
20.00 Centralne Biuro Humoru (6)
21.20 Anything goes. Ale jazda! - program rozrywkowy
22.25 Ameryka da się lubić - Holidays - program rozrywkowy
23.30 Hity wszech czasów
0.35 Motylem jestem czyli romans 40 - latka - komedia, reż. Jerzy Gruza, wyk. Andrzej Kopiczyński, Irena Jarocka, Irena Kwiatkowska, Anna Seniuk
2.20 Piękne istoty - film fabularny, USA, reż. Richard LaGravenese, wyk. Alden Ehrenreich, Alice Englert, Jeremy Irons, Emma Thompson
4.30 Rodzinka.pl - serial
4.55 Zakończenie dnia

TVN 7

5.00 Szpital - program obyczajowy
6.00 Wiza na miłość
7.00 Timmy i przyjaciele - animacja
7.15 Ukryta prawda
11.15 Tajemnica zawodowa - serial
13.20 Makłowicz w drodze
13.55 Pożyczalscy - film familijny, USA 1997, reż. Peter Hewitt
15.45 Kopciuszek: Bucik na miarę - komedia, USA 2016, reż. Michelle Johnston, wyk. Sofia Carson, Jennifer Tilly, Thomas Law, Amy Louise Wilson
17.45 Szybcy i wściekli: Tokio Drift - film sensacyjny, USA, Niemcy 2006, reż. Justin Lin, wyk. Lucas Black, Bow Wow, Nathalie Kelley, Brian Tee, Kang Sung, Brian Goodman, Vin Diesel
20.00 Rambo III - film sensacyjny, USA 1988, reż. Peter MacDonald, wyk. Sylvester Stallone, Richard Crenna, Marc de Jonge, Kurtwood Smith, Spiros Focas (HIT)
22.15 Wilkołak - horror, USA 2010, reż. Joe Johnston, wyk. Benicio Del Toro, Anthony Hopkins, Emily Blunt, Hugo Weaving, Geraldine Chaplin
0.30 Oszukać przeznaczenie V - horror, USA, Kanada 2011, reż. Steven Quale, wyk. Nicholas D'Agosto, Emma Campbell, Miles Fisher, Ellen Wroe, Tony Todd
2.25 NOC Magii

PULS

6.00 Castle - serial
7.00 Taki jest świat
8.00 Lombard: Życie pod zastaw - serial
10.00 Lombard: Życie pod zastaw - serial
12.00 Lombard: Życie pod zastaw - serial
14.00 Lombard: Życie pod zastaw - serial
16.00 Lombard: Życie pod zastaw - serial
18.00 Lombard: Życie pod zastaw - serial
20.00 Momentum - thriller, USA, RPA 2015, reż. Stephen S. Campanelli, wyk. Colin Moss, James Purefoy, Morgan Freeman, Olga Kurylenko (HIT)
22.00 Zabójcza przesyłka - thriller 2019, reż. Zackary Adler, wyk. Alicia Agneson, Amit Shah, Craig Conway, Dermot Mulroney, Gary Oldman, Greg Orvis, Olga Kurylenko, William Moseley
0.00 November Man - film sensacyjny, USA 2014, reż. Roger Donaldson, wyk. Caterina Scorsone, Luke Bracey, Olga Kurylenko, Pierce Brosnan
2.00 Castle - serial
2.55 Taki jest świat
3.50 Menu na miarę
4.35 Z archiwum policji
5.00 Dyżur
5.30 Dyżur

POLSAT

6.00 Nowy dzień z Polsat News
8.00 Wall - E - film anim.
10.10 Ewa gotuje
10.40 Nasz nowy dom
11.40 Wolni od długów
12.40 Bogaty Dom - Biedny Dom
13.40 Łowcy nagród
14.40 Rolnicy. Podlasie
15.45 Więzienie
17.45 Chłopaki do wzięcia
18.50 Wydarzenia, Sport, Pogoda
19.25 Gość Wydarzeń
20.00 Festiwal Kabaretu Koszalin 2021 - „Stacja Pcim"

23.35 Botoks - thriller, Polska, 2017, reż. Patryk Vega, wyk. Olga Bołądź, Agnieszka Dygant, Katarzyna Warnke, Marieta Żukowska - Poukładany świat cenionej chirurg - Patrycji rozsypuje się, gdy kobieta dowiaduje się o zdradzie męża. Podkopane poczucie wartości popycha ją w kierunku ginekologii estetycznej i kobiecego libido. Swoje odkrycia Patrycja chce sprawdzić w związku z metroseksualnym Michałem, który jest zaprzeczeniem mężczyzny. Beata to lekarka SOR -u, która w wypadku motocyklowym traci narzeczonego. Samotna kobieta uśmierza ból, uzależniając się od silnych leków opioidowych, które wykrada w szpitalu. Wówczas poznaje Marka, sanitariusza, który ukrywa przed światem własny sekret. (HIT)
2.35 Love Island. Wyspa miłości

TVN

6.10 Uwaga! - program interwencyjny
6.25 Ukryta prawda - program obyczajowy
7.25 Kuchenne rewolucje - program kulinarno - rozrywkowy
8.25 Polowanie na ogród
9.00 Dzień Dobry Wakacje
11.30 Na Wspólnej Omnibus - serial
13.20 MasterChef Junior
14.55 Power Couple - program rozrywkowy
16.25 Totalne remonty Szelągowskiej
17.25 Polowanie na ogród
17.55 Zaplanuj długie życie
18.00 Weekendowa metamorfoza
19.00 Fakty, Sport, Pogoda
19.45 Uwaga! - program interwencyjny

20.00 Jak to robią single - komedia, USA 2016, reż. Christian Ditter, wyk. Dakota Johnson, Rebel Wilson, Leslie Mann, Damon Wayans Jr, Anders Holm, Alison Brie (HIT)
22.15 Nadchodzi Polly - komedia, USA 2004, reż. John Hamburg, wyk. Ben StillerJennifer Aniston, Philip Seymour Hoffman, Debra Messing, Alec Baldwin, Hank Azaria, Bryan Brown
0.15 Kiedy gasną światła - horror, USA 2016, reż. David F. Sandberg, wyk. Teresa Palmer, Gabriel Bateman, Alexander DiPersia, Billy Burke, Maria Bello
2.00 Uwaga! - program interwencyjny
2.20 NOC Magii

TRWAM

13.20 Ocalić od zapomnienia **13.30** Msza święta **14.20** 100 cudownych miejsc na świecie **14.30** Przegląd Katolickiego Tygodnika "Niedziela" **14.35** Pierwsze życie na ziemi **15.30** Wierzę w Boga **16.00** Informacje dnia **16.10** Polacy w bitwie o Anglię **17.00** Z Parlamentu Europejskiego **17.30** Mocni Jego mocą **17.55** Poczet Wielkich Polaków **18.00** Anioł Pański **18.05** Informacje dnia **18.15** Rozmowy niedokończone **19.25** Święty na każdy dzień **19.30** Katecheza ks. bp. Antoniego Długosza **19.45** Modlitwa z telefonicznym udziałem dzieci **20.00** Informacje dnia **20.20** Różaniec **20.50** Święty na każdy dzień **21.00** Apel Jasnogórski **21.20** Informacje dnia **21.40** Polski Punkt Widzenia **22.00** Rotmistrz Pilecki - przywrócenie pamięci **22.30** Fryderyk Chopin i jego muzyka **23.00** Głos serca **23.45** 100 cudownych miejsc na świecie **23.55** Kolory Świętości

SUPER POLSAT

6.05 Wydarzenia **6.45** SuperLudzie Extra **7.05** Psi patrol **10.00** Świat według Kiepskich **11.00** SuperLudzie **11.30** Kopernik była kobietą **12.30** Serca dwa **13.00** Nasz nowy dom **14.00** Nasz nowy dom **15.00** Kabaretowa Ekstraklasa **15.25** Wendy Wu: Nastoletnia wojowniczka - film przygodowy, USA, 2006, reż. John Laing, wyk. Brenda Song, Shin Koyamada, Susan Chuang, Justin Chon **17.15** Doktor Dolittle - komedia, USA, 1998, reż. Betty Thomas, wyk. Eddie Murphy, Ossie Davis, Oliver Platt, Peter Boyle **19.00** Świat według Kiepskich **20.05** Konwój - thriller, Polska, 2016, reż. Maciej Żak, wyk. Robert Więckiewicz, Janusz Gajos, Przemysław Bluszcz, Łukasz Simlat **22.00** Legion - film fantasy, USA, 2009, reż. Scott Stewart, wyk. Paul Bettany, Adrianne Palicki, Lucas Black, Tyrese Gibson **0.10** Polsat SuperHit Festiwal 2019 **3.00** Polacy za granicą

TVP SPORT

5.05 IO Tokio 2020 - tenis ziemny. singiel M, mecz o 3 miejsce **7.00** IO Tokio 2020 - tenis ziemny. singiel K, mecz o 3 miejsce **9.00** IO Tokio 2020 - studio ew. strzelectwo - kbn 3postawy K - Finał **10.15** IO Tokio 2020 - boks - kat 63kg M i 75kg K **12.50** IO Tokio 2020 - podnoszenie ciężarów - ciężary 96kg M POL Bartłomiej Adamus **14.45** IO Tokio 2020 - studio **14.55** IO Tokio 2020 - siatkówka plażowa K i M **16.00** IO Tokio 2020 - koszykówka M - grupa A USA - OQT **18.00** Wydarzenie dnia **19.35** IO Tokio 2020 - Wydarzenia dnia **21.30** Olimpijski Wieczór - magazyn sportowy **22.00** Olimpijski Wieczór - magazyn sportowy **22.40** Tokio po godzinach **0.25** IO Tokio 2020 - studio golf M **0.40** IO Tokio 2020 - jeździectwo - WKKW Polacy cross **1.50** IO Tokio 2020 - golf M **2.05** IO Tokio 2020 - lekkoatletyka, pływanie, WKKW

TTV

5.35 Cała prawda o jedzeniu **6.10** Cała prawda o jedzeniu **6.45** Express - informacje **7.00** DeFacto **7.25** DeFacto **7.55** Królowe życia - serial **8.35** Gogglebox. Przed telewizorem **9.45** Express - informacje **10.00** Pogoda **10.05** Kanapowcy **11.00** Zagrożenie pod stopami - dokument **12.05** Wyburzacze - program rozrywkowy **12.50** Najgorsze polskie tatuaże **13.35** Damy i wieśniaczki. PL **14.40** Królowe życia - serial **15.45** Express - informacje **15.58** Pogoda **16.00** Ostre cięcie **16.40** Gogglebox. Przed telewizorem **17.45** Express - informacje **18.00** Pogoda **18.05** Usterka **18.35** Polski świat **19.45** Express - informacje **19.58** Pogoda **20.00** Królowe życia - serial **21.00** Królowe życia - serial **21.30** Królowe życia - serial **22.00** Gogglebox. Przed telewizorem **23.00** Gogglebox. Przed telewizorem **0.00** Gogglebox. Przed telewizorem **0.40** Seks - wypadki **1.45** Ostre cięcie

STOPKLATKA

6.00 Doktor Martin - serial **9.00** Komisarz Rex - serial **10.00** Hudson i Rex - serial **11.05** Stawka większa niż życie cz. 7 - 8 - serial **13.45** U Pana Boga w ogródku - serial **15.40** Agencie, podaj łapę - komedia, USA **17.40** Twister - thriller, USA **20.00** Osadzony - dramat kryminalny, USA **22.10** Pachnidło: Historia mordercy - thriller, Francja, Hiszpania, Niemcy, USA **1.05** Rzeczpospolita babska - komedia, Polska **3.10** Nowa Scena Śmiechu

TV 4

6.00 Dzielna Mysz **6.20** Galileo **10.30** Wyspa piratów - film przygodowy, USA, 1995, reż. Renny Harlin **13.00** STOP Drogówka **14.00** Policjantki i Policjanci **19.00** Galileo **20.00** Ninja Warrior Polska **21.55** Sprawiedliwi - Wydział Kryminalny **0.00** Kult laleczki Chucky - horror, USA, 2017, reż. Don Mancini, wyk. Danielle Bisutti, Brad Dourif, Alex Vincent, Brennan Elliott **1.55** Śmierć na 1000 sposobów **2.25** Disco Polo Life **3.25** TOP 10

TV6

6.00 TOP 10 **7.05** Flintstonowie **9.20** Najsilniejsza drużyna świata - film familijny **11.05** Benny Hill **12.50** Powrót do August Creek - melodramat **14.40** Najgroźniejsi kierowcy świata **16.05** Wzór - serial **20.00** Galileo **21.00** CSI: Kryminalne zagadki Nowego Jorku **22.55** Podróże z diabłem - thriller, Kolumbia, USA, 2018, reż. Jason Cabell **0.55** Dancing with the Stars. Taniec z Gwiazdami **2.40** TOP 10 **3.40** Disco Polo Life **4.40** Disco Polo

NIEDZIELA, 1.08

TVP 1

5.00 IO Tokio 2020 - Tenis ziemny - singiel M FINAŁ
5.25 IO Tokio 2020 - Tenis ziemny - singiel M FINAŁ
7.05 IO Tokio 2020 - Tenis ziemny, debel K FINAŁ
9.15 IO Tokio 2020 - studio
10.00 IO Tokio 2020 - Boks
11.40 IO Tokio 2020 - studio
12.00 IO Tokio 2020 - lekkoatletyka
15.05 IO Tokio 2020 - studio
16.00 IO Tokio 2020 - studio
17.00 Teleexpress
17.20 Pogoda
17.30 Jaka to melodia?
18.25 Stulecie Winnych s.I (11) - serial
19.15 Kronika Tour de Pologne
19.25 Sport
19.30 Wiadomości
20.00 Pogoda
20.15 Powstanie Warszawskie
20.45 Warszawiacy śpiewają zakazane piosenki - koncert z okazji 77. rocznicy wybuchu Powstania Warszawskiego (HIT)
22.05 Olimpijski Wieczór - magazyn sportowy
22.40 Miasto 44 - dramat, reż. Jan Komasa, wyk. Józef Pawłowski, Zofia Wichłacz, Anna Próchniak, Antoni Królikowski, Tomasz Schuchardt, Karolina Staniec, Monika Kwiatkowska, Maurycy Popiel, Michał Mikołajczak, Michał Żurawski
1.30 IO Tokio 2020 - studio
1.55 IO Tokio 2020 - lekkoatletyka, zapasy
5.05 Zakończenie dnia

TVP 2

5.25 Barwy szczęścia (2438) - serial
5.55 Barwy szczęścia (2439) - serial
6.30 Barwy szczęścia (2440) - serial
7.00 Transmisja Mszy Świętej
7.55 Pytanie na śniadanie
11.00 Transmisja Mszy Świętej
11.55 Między ziemią a niebem
12.00 Anioł Pański
12.15 Między ziemią a niebem
12.45 Wadowickie spotkania ze Świętym Janem Pawłem II - Halina Frąckowiak
13.00 Dookoła Bałtyku (5) - magazyn kulinarny
13.25 Va Banque (164) - teleturniej
14.00 Familiada - teleturniej
14.35 Koło fortuny - teleturniej
15.15 Szansa na sukces. Opole 2021 s.I - Marek Grechuta - widowisko muzyczne
16.20 Na sygnale (310) - Wróć z nami do domu - serial
16.50 Alternatywy 4 (5) - Dwudziesty stopień zasilania - serial
18.00 Panorama, Pogoda
18.30 Sekretne życie kotów
19.20 Rodzinka.pl s.IX (193) - Strzała Amora - serial
20.00 Lato, muzyka, zabawa. Wakacyjna Trasa Dwójki - 2021 Augustów, cz. 1 (HIT)
20.55 Lato, muzyka, zabawa. Wakacyjna Trasa Dwójki - 2021 Koszalin
21.55 Lato, muzyka, zabawa. Wakacyjna Trasa Dwójki - 2021 Augustów, cz. 2
23.05 Lato, muzyka, zabawa. Wakacyjna Trasa Dwójki - 2021 Augustów
0.20 Hity wszech czasów - magazyn muzyczny
1.25 Manchester by the Sea - dramat, USA, reż. Kenneth Lonergan, wyk. Casey Affleck, Lucas Hedges, Michelle Williams, Kyle Chandler
3.50 Rodzinka.pl - serial
4.50 Zakończenie dnia

TVN 7

5.00 Szpital - program obyczajowy
6.00 Wiza na miłość
7.00 Timmy i przyjaciele - animacja
7.15 Ukryta prawda
11.20 Z zaskoczenia - film familijny, USA 2012, reż. John Whitesell, wyk. Kevin Durant, Taylor Gray, James Belushi, Brandon T. Jackson
13.20 Na ratunek wielorybom - film przygodowy, USA 2012, reż. Ken Kwapis, wyk. Drew Barrymore, John Krasinski, Kristen Bell, Dermot Mulroney, Ted Danson
15.35 Pluto Nash - komedia, USA 2002, reż. Ron Underwood, wyk. Eddie Murphy, Randy Quaid, Burt Young, Pam Grier, Alec Baldwin
17.40 Ja, ty i on - komedia, USA 2006, reż. Anthony Russo, Joe Russo, wyk. Owen Wilson, Kate Hudson
20.00 Kod Merkury - film sensacyjny, USA 1998, reż. Harold Becker, wyk. Bruce Willis, Alec Baldwin, Miko Hughes, Chi McBride, Kim Dickens, Peter Stormare (HIT)
22.25 Kryzys to nasz pomysł - komedia, USA 2015, reż. David Gordon Green, wyk. Sandra Bullock, Billy Bob Thornton, Anthony Mackie
0.45 Tunel - film katastroficzny, USA 1996, reż. Rob Cohen, wyk. Sylvester Stallone, Amy Brenneman, Viggo Mortensen, Dan Hedaya
3.05 NOC Magii

PULS

6.00 Rodzinny interes - serial
9.10 Stare wygi - komedia, USA 2009, reż. Walt Becker, wyk. John Travolta, Robin Williams, Kelly Preston
10.50 Kariera frajera - komedia, USA 1998, reż. Frank Coraci, wyk. Fairuza Balk, Henry Winkler, Jerry Reed, Adam Sandler, Kathy Bates, Rob Schneider
12.35 Najpiękniejsze baśnie braci Grimm: Śpiąca Królewna - baśń, Niemcy 2009
13.50 Pamiętnik księżniczki 2 - komedia, USA 2004, reż. Garry Marshall, wyk. Anne Hathaway, Callum Blue, Chris Pine, Heather Matarazzo, Hector Elizondo, John Rhys - Davies, Julie Andrews, Kathleen Marshall
16.15 XXII Mazurska Noc Kabaretowa
20.00 Umysł przestępcy - dramat kryminalny, USA 2016, reż. Ariel Vromen, wyk. Gary Oldman, Kevin Costner, Ryan Reynolds, Tommy Lee Jones (HIT)
22.10 Plan lotu - thriller, USA 2005, reż. Robert Schwentke, wyk. Erika Christensen, Greta Scacchi, Jodie Foster, Peter Sarsgaard, Sean Bean
0.05 Kronika opętania - horror, USA, Kanada 2012, reż. Ole Bornedal, wyk. Jeffrey Dean Morgan, Kyra Sedgwick, Madison Davenport
2.00 Dyżur
3.00 Taki jest świat
3.55 Na jedwabnym szlaku

POLSAT

6.00 Nowy dzień z Polsat News
6.35 Auta - film anim.
9.15 Opowieści z Narnii: Lew, czarownica i stara szafa - film fantasy, USA, 2005, reż. Andrew Adamson, wyk. Georgie Henley, William Moseley, Skandar Keynes, Anna Popplewell
12.10 Iniemamocni 2 - film anim.
14.50 Wyścig F1 GP Węgier
17.40 Nasz nowy dom
18.50 Wydarzenia, Sport, Pogoda
19.25 Gość Wydarzeń
20.00 Kabaret na żywo - Klinika Skeczów Męczących

22.10 Bad Boys - komedia sensacyjna, USA, 1995, reż. Michael Bay, wyk. Martin Lawrence, Will Smith, Tchéky Karyo, Téa Leoni - Detektywi Marcus Burnett i Mike Lowrey z policyjnego wydziału antynarkotykowego w Miami mają 3 dni na odnalezienie heroiny wartej sto milionów dolarów, która została skradziona z ich posterunku. Jedyną osobą, która może im pomóc, jest piękna Julie Matt, która potrafi zidentyfikować szefa gangu. Śmiertelnie przerażona dziewczyna chce rozmawiać tylko z Lowreyem. Ponieważ Mike jest nieobecny, komisarz wysyła na spotkanie Burnetta... (HIT)
0.55 Iron Man 2 - film sci - fi, USA, 2010, reż. Jon Favreau, wyk. Robert Downey Jr, Don Cheadle, Scarlett Johansson, Gwyneth Paltrow
3.35 Love Island. Wyspa miłości

TVN

5.55 Uwaga! - program interwencyjny
6.15 Ukryta prawda
7.15 Kuchenne rewolucje
8.15 Nowa Maja w ogrodzie
8.45 Akademia ogrodnika
8.50 Zaplanuj długie życie
9.00 Dzień Dobry Wakacje
11.30 Weekendowa metamorfoza
12.25 Co za tydzień - magazyn
13.00 Jestem z Polski - program lifestylowy
14.00 Rybki z ferajny - komedia, USA 2004, reż. Bibo Bergeron, Vicky Jenson, Rob Letterman, wyk. Will Smith, Robert De Niro, Renée Zellweger, Jack Black, Angelina Jolie,
15.55 Niania - film familijny, USA, Francja 2005, reż. Kirk Jones, wyk. Emma Thompson, Colin Firth, Kelly Macdonald, Thomas Sangster
18.00 Kuchenne rewolucje
19.00 Fakty, Sport, Pogoda
19.25 Player na fali
19.50 Uwaga! - program interwencyjny

20.05 Romeo musi umrzeć - film sensacyjny, USA 2000, reż. Andrzej Bartkowiak, wyk. Jet Li, Aaliyah, Delroy Lindo, Isaiah Washington, Russell Wong, Henry O, D.B. Woodside (HIT)
22.25 Dopóki piłka w grze - film obyczajowy, USA 2012, reż. Robert Lorenz, wyk. Clint Eastwood, Amy Adams, Justin Timberlake
0.50 Szybko i wściekle - film sensacyjny, USA 2009, reż. Justin Lin, wyk. Vin Diesel, Paul Walker, Jordana Brewster, Michelle Rodriguez
3.05 Kuchenne rewolucje

TRWAM

12.20 Wieś - to też Polska **13.30** Papież Polak do Rodaków **14.25** Przegląd Katolickiego Tygodnika "Niedziela" **14.30** Jerash - starożytne miasto Jordanii **14.45** Zakazane Piosenki **15.35** Muzeum Powstania Warszawskiego **16.00** Informacje dnia **16.10** Koncert życzeń **17.00** Godzina "W" **17.05** Zostań Żołnierzem RP **17.20** Prawda a Historia **17.30** Nowa Ewangelizacja **17.55** Poczet Wielkich Polaków **18.00** Anioł Pański **18.05** Informacje dnia **18.15** Rozmowy niedokończone **19.25** Powstanie Warszawskie - 1 sierpnia 1944 **19.30** Opowieści biblijne **20.00** Informacje dnia **20.20** Różaniec **20.50** Kolory Świętości **21.00** Apel Jasnogórski **21.20** Informacje dnia **21.40** Retrospekcja **21.45** Zakazane Piosenki **22.35** Mój Tatuś walczył pod Monte Cassino **22.55** Święty na każdy dzień **23.00** Jak my to widzimy - z daleka widać lepiej **23.30** Tam, gdzie Bóg płacze **7.00**

SUPER POLSAT

6.05 Wydarzenia **6.45** SuperLudzie Extra **7.05** Psi patrol **7.35** Psi patrol **8.05** Psi patrol **8.35** Psi patrol **9.05** Psi patrol **9.35** Psi patrol **10.00** Lis i pies 2 - film anim. **11.35** Pocahontas II: Podróż do Nowego Świata - film anim. **13.00** Vice Versa - komedia fantasy **15.05** Ciąłła z Beverly Hills - film familijny **17.00** Oficer Blart w Las Vegas - komedia sensacyjna **19.00** Świat według Kiepskich **20.05** Doktor Dolittle - komedia, USA, 1998, reż. Betty Thomas, wyk. Eddie Murphy, Ossie Davis, Oliver Platt, Peter Boyle **21.55** Kanał - dramat wojenny, Polska, 1957, reż. Andrzej Wajda, wyk. Tadeusz Janczar, Teresa Iżewska, Wieńczysław Gliński, Tadeusz Gwiazdowski **0.00** Popiół i diament - dramat, Polska, 1958, reż. Andrzej Wajda, wyk. Zbigniew Cybulski, Ewa Krzyżewska, Wacław Zastrzeżyński, Adam Pawlikowski **2.10** Kabaretowa Ekstraklasa **2.30** Gliniarze

TVP SPORT

5.00 IO Tokio 2020 - Tenis ziemny - singiel M - FINAŁ **6.00** IO Tokio 2020 - Tenis ziemny - singiel M - FINAŁ **7.15** IO Tokio 2020 - Tenis ziemny, debel K FINAŁ **8.15** IO Tokio 2020 - Tenis ziemny, debel K FINAŁ **9.20** IO Tokio 2020 - studio golf M **10.15** IO Tokio 2020 - koszykówka M. Hiszpania - Słowenia **12.10** IO Tokio 2020 - studio **12.50** IO Tokio 2020 - podnoszenie ciężarów - 76K rwanie **13.50** IO Tokio 2020 - podnoszenie ciężarów - 76K rwanie **14.40** IO Tokio 2020 - siatkówka M - USA - Argentyna **16.35** IO Tokio 2020 - studio **17.00** IO Tokio 2020 - siatkówka M. Polska - Kanada **18.55** Wydarzenie dnia **19.35** IO Tokio 2020 - wydarzenia dnia **22.05** Olimpijski wieczór **22.30** Olimpijski wieczór **23.05** Tokio po godzinach **2.05** IO Tokio 2020 - studio **2.25** IO Tokio 2020 - kajakarstwo sprint **6.35** Zakończenie dnia

TTV

5.10 Człowiek kontra jedzenie - serial **5.40** Żony ekstraklasy - serial **6.45** Express - informacje **7.00** DeFacto **7.40** Gogglebox. Przed telewizorem **8.40** Zagrożenie pod stopami - dokument **9.45** Express - informacje **9.58** Pogoda **10.00** Down the road. Zespół w trasie - serial **11.00** Zamiana żon **12.00** Kto to kupi? **12.45** Usterka **13.15** Królowe życia - serial **14.40** Gogglebox. Przed telewizorem **15.45** Express - informacje **16.05** Gogglebox. Przed telewizorem **17.05** Patent na kasę **17.45** Express - informacje **18.05** Patent na kasę **18.35** Damy i wieśniaczki. PL **19.45** Express - informacje **20.00** Orzeł czy Reszka **21.00** Gogglebox. Przed telewizorem **22.00** Down the road. Zespół w trasie - serial **23.00** Kanapowcy **0.00** COOL turyści **0.30** Damy i wieśniaczki. PL **1.30** Vlogbox. W necie **2.15** Detektywi. Na zlecenie **3.40** Detektywi. Na zlecenie

STOPKLATKA

6.00 Doktor Martin - serial **8.00** Komisarz Rex - serial **10.00** Hudson i Rex - serial **11.00** Przygody Merlina sezon 2 - serial **14.00** Twister - thriller, USA **16.30** Miś - komedia, Polska **18.55** Poirot: Samotny dom cz. 2 - film kryminalny, Wielka Brytania **20.00** Uznany za niewinnego - dramat kryminalny, USA **22.40** Lśnienie - horror, USA, Wielka Brytania **1.00** Kret - dramat, Polska, Francja **3.20** Mowa ptaków - dramat, Polska

TV 4

6.00 Flintstonowie **6.30** Dzielna Mysz **6.50** Gdzie jest Mikołaj? - film familijny **8.35** Wyspa piratów - film przygodowy **11.05** Galileo **13.05** STOP Drogówka **14.05** Gwiazdy Kabaretu **15.05** Ninja Warrior Polska **17.00** Columbo **19.00** Galileo **20.00** Kariera Nikosia Dyzmy - komedia, Polska, 2002, reż. Jacek Bromski, wyk. Cezary Pazura, Anna Przybylska, Andrzej Grabowski, Ewa Kasprzyk **22.15** Tombstone: Umrzeć raz jeszcze - horror

TV6

6.00 TOP 10 **7.05** Flintstonowie **9.05** Dzielna Mysz **9.25** Sekrety sąsiadów **13.05** Dancing with the Stars. Taniec z Gwiazdami **15.00** Policjantki i Policjanci **20.00** Galileo **21.00** CSI: Kryminalne zagadki Nowego Jorku **23.00** Dzieci z Jedwabnego Szlaku - dramat wojenny, Australia, Chiny, Niemcy, USA, 2008, reż. Roger Spottiswoode, wyk. Jonathan Rhys Meyers, Radha Mitchell, Chow Yun - Fat, Michelle Yeoh **1.35** Spadkobiercy

eprasa.pl e5f007337c

SUPER MOTO

Twój Agent Ubezpieczenia
Kinga Jędrzejewska
NAJLEPSZE UBEZPIECZENIA DLA CIEBIE
Chełm, ul. Lwowska 13 R
kontakt@twojagentchelm.pl
798 707 260
663 065 989
5004

Piękna Klasyczna Sobota

CHEŁM Automobilklub Chełmski zaprasza na drugą edycję imprezy Piękna Klasyczna Sobota. Spotkanie właścicieli i miłośników starszych samochodów odbędzie się w sobotę 31 lipca o godz. 17 na pl. Łuczkowskiego w Chełmie.

Do udziału w pokazie zaproszeni są wszyscy właściciele pojazdów, które mają minimum 25 lat.

- Pojazdów, a więc nie tylko samochodów osobowych, lecz również motocykli, ciężarówek, autobusów, samochodów specjalnych oraz rowerów - wyjaśnia organizator wydarzenia **Grzegorz Gorczyca**.

Podczas imprezy będzie można obejrzeć wystawione samochody, zrobić zdjęcia i porozmawiać z właścicielami. C, którzy zaprezentują najciekawszych okazy, zostaną zaproszeni na Chmielakowy Zlot Pojazdów Zabytkowych w Krasnymstawie.

- Kolejne spotkania odbędą się 28 sierpnia i 25 września, czyli w ostatnie soboty miesiąca. Telefon informacyjny w sprawie spotkań to 502 342 117 - planuje Gorczyca. - Mamy nadzieję, że te spotkania przyczynią się do popularyzowania sympatii do starszych samochodów, które- co prawda - nie są zbyt ekologiczne, ale za to mają „to coś", czego w dzisiejszych, naszpikowanych elektroniką autach już się nie znajdzie. **AN**

Warto dobrze ubezpieczyć motocykl

Na drogi wyjeżdża nie tylko coraz więcej samochodów, ale również motocykli. Właściciele jednośladów z roku na rok chętnie decydują się na rozszerzone możliwości ubezpieczeń. Jakie wynikają z nich korzyści? Wyjaśnia Kinga Jędrzejewska, właścicielka firmy Twój Agent Ubezpieczenia.

Ubezpieczenie assistance dla motocykli występuje w dwóch wariantach - krótkoterminowych i rocznym - w dwóch zakresach ochrony.

- Ich główne zalety: działają zarówno w Polsce, jak i w innych krajach Europy, obejmują motocykle mające do 20 lat, zapewniają holowanie po awarii lub wypadku, dostarczenie paliwa, pomoc tłumacza, jeśli do zdarzenia dojdzie za granicą, a także motocykl zastępczy na 10 dób - dodaje **Kinga Jędrzejewska**.

Najlepszym rozwiązaniem, aby zapewnić sobie dobre ubezpieczenie w odpowiednim zakresie, jest konsultacja z agentem. To pozwoli uniknąć niedomówień oraz ewentualnych wątpliwości. **MP**

OŚRODEK SZKOLENIA KORONA
Leszek Kaluźniak
ul. Lwowska 24A 22-100 Chełm
ZAPRASZAMY NA KURSY
PRAWO JAZDY KAT. AM, A1, A2, A, B, C, C+E, D
KURSY - PRZEWOZY MATERIAŁÓW NIEBEZPIECZNYCH ADR
SZKOLENIA DLA KIEROWCÓW ZAWODOWYCH;
SZKOLENIE OKRESOWE,
KWALIFIKACJA WSTĘPNA,
KWALIFIKACJA WSTĘPNA PRZYSPIESZONA,
KURSY UZUPEŁNIAJĄCE.
WYNAJEM AUTOKARÓW
UL. LWOWSKA 24A
tel. 82 569 90 90
tel. kom. 509 72 73 71
facebook.com/korona.chelm
www.koronachelm.com
6053

Bezpieczeństwo pod lupą NIK

Najwyższa Izba Kontroli przygotowała wielostronicowy raport, w którym uwzględnionych zostało wiele aspektów bezpieczeństwa na polskich drogach. Jest w nim mowa także o przygotowaniu mundurowych do walki z piratami. Niestety, wnioski nie napawają optymizmem...

Jednym z kluczowych problemów okazały się używane przez policję alkomaty. Aż w 90% komend urządzenia te wskazywały nieprawdziwe odczyty, ponieważ były źle skalibrowane i niewłaściwie używane. W praktyce oznacza to, że wielu badanych kierowców mogło mieć w organizmie znaczniej mniej lub - co gorsza - znacznie więcej - promili, niż stwierdził alkomat. Problem jest tym bardziej poważny, że tylko w 2020 r. pijani zmotoryzowani spowodowali aż 10% wszystkich wypadków. Ilu z nich rzeczywiście było nietrzeźwych, a ilu teoretycznie trzeźwych było pod wpływem? To pytanie pozostanie bez odpowiedzi.

Faktem jest natomiast to, że w 2020 r. na polskie drogi, z powodu pandemicznych ograniczeń, wyjechało znacznie mniej samochodów niż w poprzednich latach. W tym roku ruch zdecydowanie wzrasta, a to oznacza, że wypadków może również być dużo więcej.

Kolejnym mankamentem dostrzeżonym przez NIK jest nieodpowiednie przeszkolenie policjantów z obsługi zarówno alkomatów, jak i narkotestów. Oberwało się również mundurowym z Inspekcji Transportu Drogowego, zajmującej się kontrolą fotoradarów. Okazało się, że urządzenia pracują nieprawidłowo, ponieważ część z nich rejestrowało wykroczenie dopiero wtedy, kiedy kierowca znacznie przekroczył prędkość, a nie zawsze wtedy, kiedy jechał za szybko.

Raport NIK wytyka także błędy Krajowej Rady Bezpieczeństwa Ruchu Drogowego, która - zdaniem urzędników - nie przyłożyła się wystarczająco do zmian przepisów, a także Generalnej Dyrekcji Dróg Krajowych i Autostrad, która pozostawiła ok. 40% nawierzchni w Polsce w fatalnym stanie. Podczas kontroli okazało się również, że policja nie nadzoruje jak należy Systemu Ewidencji Wypadków i Kolizji. Tym samym, miejsca, gdzie dochodziło i nadal dochodzi do dużej liczby zdarzeń, nie są należycie monitorowane. **MP**

Stąd tylko w prawo

CHEŁM Wzdłuż wyremontowanej DK-12 wprowadzono nową organizację ruchu. Nie warto zatem jeździć na pamięć, bo za złamanie przepisów można dostać mandat.

Mowa tutaj o wyjeździe ze stacji paliw Lotos i hotelu Edels w Rampę Brzeską. Jeszcze przed przebudową DK-12 ruch stamtąd był możliwy w dwie strony.

- Skrętu w lewo zabrania powierzchnia wyłączona z ruchu, ale zarazem brakuje tam znaku nakazu skrętu w prawo - informowali nas chełmscy kierowcy.

- Czy to oznacza, że można wykonywać oba manewry?

Niestety nie, ponieważ - wbrew opinii wielu kierowców - znaki poziomie mogą występować samodzielnie i nie zawsze należy je uzupełniać pionowymi.

Wątpliwości rozwiewa **Damian Zieliński** z Urzędu Miasta Chełm: - Zgodnie z projektem zjazd będzie w prawo - wyjaśnia. - Na miejscu stanie znak sygnalizujący konieczność wykonania tego manewru.

Miasto ma ponaglić wykonawcę, by został szybciej ustawiony.

Zgodnie z przepisami, przejazd przez lub wjazd na powierzchnię wyłączoną jest karany mandatem w wysokości 100 zł. Służy ona m.in. do wskazywania toru jazdy, a także uzupełnienia (lub w wyjątkowych sytuacjach) wysypek. Z takiej powierzchni korzystają również służby drogowe zatrzymujące kierowcę do kontroli. **MP**

CHEŁM OPON SERWIS Baza
OPONY CAŁOROCZNE
82/565-18-95
CHEŁM
Dembowskiego 1/2
3323

2007
SAMOCHODOWE INSTALACJE GAZOWE
elcar
MONTAŻ - SERWIS • SPRZEDAŻ CZĘŚCI
KLIMATYZACJA AUTOELEKTRONIKA
Chełm, ul. Zawadówka 22
82 5602114, 503 156 879
elcar@auto-gaz.chelm.pl
SERWIS SYSTEMÓW HOLENDERSKICH
VIALLE LOVATO BRC LANDIRENZO AG

2269
NOWOŚĆ!!!
Sprawdzenie auta przed zakupem
elementy, które były malowane
geometrię i stan zawieszenia
komputerowy odczyt usterek
stan układu hamulcowego
Czynne całą dobę 24 h solidnie i szybko
MOTO-POL
Chełm, al. Przyjaźni 2
tel./fax (82) 565 50 30
GOODYEAR DUNLOP FULDA DEBICA

eprasa.pl e5f007337c

Siatkarki Tempa obroniły mistrzowski tytuł!

SIATKÓWKA Ogromny historyczny sukces odniosły młode reprezentantki Uczniowskiego Klubu Sportowego Tempo Chełm. Podopieczne Agnieszki Radelczuk po raz drugi z rzędu sięgnęły po Mistrzostwo Polski w siatkówce plażowej w kategorii młodziczek. W finałowym turnieju tych rozgrywek rozegrały sześć spotkań i wszystkie rozstrzygnęły na swoją korzyść. W walce o złote medale pokonały w dwóch setach zawodniczki MOS-u Wola Warszawa.

Krajowy czempionat w siatkówce plażowej w kategorii młodziczek rozegrano w dniach 20-22 lipca w warszawskim ośrodku siatkówki plażowej przy Wiśle – Monta Beach Volley Club. Chełmski klub, tak jak w zeszłorocznych mistrzostwach, reprezentowały **Julia Radelczuk**, wychowanka MKS-u II LO/Tempa Chełm oraz wypożyczona z Avii Świdnik **Martyna Bielak**.

- Julia zna się z Martyną, jak przysłowiowe łyse konie. Obie występowały razem w kadrze województwa lubelskiego. W ubiegłym roku w Obornikach Śląskich wywalczyły historyczny sukces, zdobywając złote medale Mistrzostw Polski w kat. młodziczek – mówi **Agnieszka Radelczuk**, trenerka Tempa, a prywatnie mama Julii.

Przypomnijmy, że na początku czerwca reprezentantki chełmskiego klubu okazały się najlepsze w rozegranym w Lublinie finale województwa lubelskiego. W pojedynku o triumf w tych zawodach duet Radelczuk/Bielak pokonał zawodniczki TPS-u Lublin.

- W tym roku zmieniony został system eliminacji. Dzięki zwycięstwu w finale wojewódzkim uzyskaliśmy bezpośredni awans do finału centralnego i nie musieliśmy rywalizować w turnieju półfinałowym – tłumaczy A. Radelczuk.

Tegoroczny finałowy turniej Mistrzostw Polski młodziczek zgromadził 32 najlepsze drużyny z całej Polski. Chełmsko-świdnicka para po raz kolejny wzbiła się na wyżyny swoich umiejętności. Rozegrała sześć spotkań i wszystkie rozstrzygnęła na swoją korzyść i to w dodatku bez straty żadnego seta.

- Obawiałam się nieco pojedynku o wejście do najlepszej turniejowej czwórki. Moje podopieczne zmierzyły się z parą z Nadarzyna, z którą rywalizowaliśmy już dwukrotnie, m.in. na Pucharze Bałtyku. Oba spotkania zakończyły się naszą wygraną. Mimo tego przestrzegałam dziewczęta, żeby nie lekceważyły swoich rywalek i zbytnio się nie rozluźniały – mówi trenerka Tempa.

Chełmianki zachowały maksymalną koncentrację i nie pozostawiły przeciwniczkom żadnych złudzeń, kto był lepszy. Później zwyciężyły również w półfinale, dzięki czemu stanęły przed szansą na obronę wywalczonego przed rokiem mistrzowskiego tytułu. Rozegrany w czwartek (22 lipca) finał okazał się najtrudniejszym pojedynkiem, jaki stoczyły Julia i Martyna. Rywalizacja z reprezentantkami MOS-u Wola Warszawa – **Zofią Jackiewicz** i **Mają Dacą**, przysporzyła sporo emocji zwłaszcza w drugim secie. Pierwszą partię zawodniczki Tempa bardzo łatwo rozstrzygnęły na swoją korzyść. Gorzej było po przerwie. Rywalki lepiej weszły w drugą część meczu, uzyskując dosyć pokaźną przewagę (5:1). Chełmsko-świdnicki duet zdołał jednak odrobić straty i chwilę później to on prowadził 11:6. W tym momencie w szeregach reprezentantek województwa lubelskiego nastąpiło rozluźnienie i zrobiło się 12:12. Później obie ekipy szły łeb w łeb. Przy stanie 16:15 Julia weszła na zagrywkę. Chełmska zawodniczka posłała trzy asy serwisowe, uzyskując tym samym bezpieczną przewagę, którą obrończynie tytułu utrzymały już do końca.

- To również historyczny sukces, jak ten wywalczony przed rokiem. W historii tych rozgrywek nie zdarzyło się jeszcze, żeby w kategorii młodziczek któraś z drużyn dwa razy z rzędu sięgnęła po mistrzostwo Polski – podkreśla zadowolona trenerka Tempa.

J. Radelczuk poszła w ślady innego wychowanka chełmskiego klubu **Mikołaja Miszczuka**, reprezentanta Polski w siatkówce plażowej, który mimo młodego wieku ma już na koncie seniorskie mistrzostwo kraju. Obecnie Julia jest uczennicą Szkoły Mistrzostwa Sportowego Polskiego Związku Piłki Siatkowej w Spale. **TS**

Szlifowali formę w górach

KARATE Reprezentanci Chełmskiej Szkoły Karate Kyokushin SATORI uczestniczyli w zorganizowanym przez Lubelski Klub Karate Kyokushin 10-dniowym zgrupowaniu w Bukowinie Tatrzańskiej. Piękna aura, która towarzyszyła karatekom przez cały okres pobytu, dała możliwość do treningów na świeżym powietrzu, realizacji wycieczek górskich oraz do gier i zabaw w obrębie ośrodka Grand Stasinda.

Jak zapewnia **Bartłomiej Zakrzewski** (2 dan), prezes i szkoleniowiec szkoły SATORI, każdy z 72 reprezentantów prowadzonego przez niego klubu, wśród których byli dzieci oraz rodzice, mógł znaleźć coś dla siebie.

- Był czas kąpiele w basenie, gry w kręgle i siatkówkę, a także relaks na tarasie widokowym. Odwiedziliśmy również Morskie Oko. Podczas tego wypadu każdy z naszych uczestników mógł z bliska podziwiać piękne Tatry – mówi trener Zakrzewski. - Na koniec obozu tradycyjnie zorganizowano egzamin na wyższe stopnie szkoleniowe kyu – dodaje.

Podczas pobytu w Bukowinie Tatrzańskiej skład kadry ChSKK SATORI uzupełnił **Wojciech Kłodnicki** (1 dan). **TS**

Soczyński wysłał rywala do szpitala!

BOKS Pochodzący z Dorohuska Michał Soczyński odniósł trzecie zwycięstwo na zawodowym ringu i to w jakim stylu! W sobotę podczas gali Queensberry Polska w Londynie na stadionie Wembley, popularny „Soczek" dosłownie zdemolował reprezentanta gospodarzy Matta Sena. Po ciężkim nokaucie Anglik został przewieziony do szpitala.

Występ na Wembley był dla **Michała Soczyńskiego** (Stara Szkoła Boksu Lublin) największym wydarzeniem w dotychczasowej karierze z boksem. Był również debiutem na zagranicznej arenie. Debiutem, który wychowanek chełmskiego MKS-u II LO zapamięta na długo. Przeciwnikiem byłego mistrza Polski w kategorii wagowej 91 kg podczas londyńskiej gali był reprezentant gospodarzy **Matt Sen**, mający za sobą osiem walk (pięć wygranych i trzy przegrane). Faworytem tego starcia był Polak i zgodnie z przewidywaniami zanotował trzecią w karierze zawodową wygraną. Soczyński już w pierwszej rundzie dosłownie zdemolował swojego rywala. Po kilku piekielnie mocnych ciosach, Sen wylądował na deskach. Sędzia zaczął odliczać i kiedy był już przy ośmiu, Anglik zdołał się otrząsnąć i zgłosił gotowość do kontynuowania pojedynku. Tak przynajmniej się wydawało, bo po wznowieniu walki zawodnik gospodarzy nie wiedział za bardzo, co się dzieje. Zaczął podążać w kierunku swojego narożnika, zaś Soczyński zrobił to, co zrobiłby każdy inny pięściarz – dokończył robotę. Wystarczył jeden cios i Sen padł na ring niczym rażony piorunem. Anglik stracił przytomność. Pomocy udzielono mu jeszcze na miejscu, ale niedługo potem zawodnik został przewieziony do szpitala.

- Cieszę się z kolejnego zwycięstwa, ale jednocześnie mam nadzieję, że wszystko zakończy się szczęśliwie i mój przeciwnik szybko dojdzie do siebie – powiedział po walce pochodzący z Dorohuska pięściarz.

Warto dodać, że walką wieczoru podczas gali w Londynie był pojedynek brytyjskiego boksera wagi ciężkiej, wicemistrza olimpijskiego, brązowego medalisty mistrzostw świata i mistrza Europy amatorów **Joe Joyce'a** (12-0, 11 KO), który skrzyżował rękawice z **Armandem Carlosem Takamem**. **TS**

Kamela piąta na świecie

ZAPASY Na piątym miejscu Mistrzostwa Świata Kadetek (15-17 lat) zakończyła zapaśniczka Cementu Gryfa Chełm Wiktoria Kamela. Podopieczna Dariusza Kucharskiego i Igora Lobasa stanęła przez szansą na zdobycie brązowego medalu, ale w decydującym pojedynku uległa reprezentantce Turcji.

Światowy zapaśniczy czempionat kadetek rozegrano w Budapeszcie (Węgry). W kategorii wagowej 49 kg biało-czerwone barwy reprezentowała uzdolniona **Wiktoria Kamela**. Już w pierwszej konfrontacji zapaśniczka Cementu zmierzyła się z Ukrainką **Marią Yefremovą**, późniejszą mistrzynią świata. Ta druga odniosła pewne zwycięstwo, ale jej awans do ścisłego finału, zgodnie z przepisami, dał Kameli szansę dalszej rywalizacji o medal. W repasażowym pojedynku zawodniczka chełmskiego klubu pokonała przez położenie na łopatki reprezentantkę Azerbejdżanu **Nargiz Samadową**. Z kolei w kolejnej walce, której stawką był brązowy medal, podopieczna **Dariusza Kucharskiego** i **Igora Lobasa** stoczyła bój z Turczynką **Sevim Akbas**. Rywalka znad Bosforu dysponowała w tym dniu lepszą formą i odniosła punktowe zwycięstwo 10:6. Tym samym Kamela uplasowała się na piątym miejscu wśród najlepszych zapaśniczek ze wszystkich kontynentów. Z pewnością start i zdobyte doświadczenie w tak prestiżowej imprezie przyniesie jej wymierne korzyści w dalszej przygodzie z zapasami. **TS**

Szansa dla Hutnika

Pomimo uzyskania awansu do Keeza Chełmskiej Klasy Okręgowej zespół Pławanic Kamień nie przystąpi do rozgrywek ligowych w nadchodzącym sezonie (2021/2022). Głównym powodem jest brak odpowiedniego boiska, które spełniałoby wymogi określone w przepisach, a co za tym idzie brak licencji na grę w tej klasie rozgrywkowej.

Podczas posiedzenia zarząd klubu z Kamienia rozważał wszystkie możliwe warianty, w tym także grę tylko na wyjazdach. Niestety, po dłuższej analizie ta opcja również została wykluczona. Następstwem tych decyzji jest rezygnacja z gry w klasie okręgowej, a nawet nieprzystąpienie do zmagań w Klasie A. Klub wycofał się także z rozgrywek Pucharu Polski.

Jak poinformował nas **Sławomir Kuźmicki**, przewodniczący wydziału gier chełmskiego oddziału Lubelskiego Związku Piłki Nożnej, propozycję gry w klasie okręgowej otrzymała drużyna Hutnika Ruda Huta, która minione rozgrywki Klasy A zakończyła na drugim miejscu w tabeli. **TS**

eprasa.pl e5f007337c

Arka Tempo Chełm wzmacnia szyki

SIATKÓWKA Przed tygodniem siatkarze Arki Tempa Chełm rozpoczęli przygotowania do nowego sezonu, w którym celem będzie awans do TAURON 1. Ligi. W jego osiągnięciu mają pomóc mocne transfery. Kilka z nich udało się już sfinalizować.

Rafał Cabaj

Radosław Sterna

Przemysław Czado

Krzysztof Kufel

Kacper Kędra

Jakub Durski

Po świetnej kampanii w sezonie 2020/2021, której zwieńczeniem był rozegrany w Chełmie turniej półfinałowy, zespół Arki został gruntownie przebudowany. Z drużyną pożegnał się przede wszystkim jeden z liderów **Jędrzej Goss**, który dołączył do biało-zielonych w trakcie rozgrywek z pierwszoligowego wówczas LUK Politechnika Lublin (w minionym sezonie ekipa z Lublina awansowała do PlusLigi). Dalszą karierę zawodnik postanowił kontynuować w zespole, który również ma wysokie aspiracje – BAS-ie Białystok. Spadkowicz z I ligi trafił do tej samej grupy, co Arka i zmierzy się z nią w rundzie zasadniczej.

W ekipie biało-zielonych zabranie także **Łukasza Perłowskiego**. Legenda polskiej siatkówki i trzykrotny mistrz Polski był niewątpliwie piękną niespodzianką dla chełmskich kibiców. W nadchodzących rozgrywkach „Perła" będzie reprezentował barwy rodzinnego Extransu Sędziszów Małopolski.

Z powodów prywatnych w drugoligowym zespole Arki nie będzie grał już kapitan drużyny **Rafał Gosik**. 37-latek zobowiązał się jednak, że pomoże trzecioligowym rezerwom chełmskiego klubu. Podobną drogę obrał **Paweł Dobrowolski**. On również wspomoże drugą ekipę Arki. Na tym jednak nie koniec osłabień. W biało-zielonych barwach nie zobaczymy też: **Kacpra Strzałkowskiego** (z powodów zawodowych opuścił drużynę już w pierwszej części poprzedniego sezonu), **Gabriela Wlazia** (prezes Arki postanowił skupić się wyłącznie na zarządzaniu klubem), **Łukasza Wróbla** (zrezygnował z gry z powodów rodzinnych) i **Patryka Bokoty** (szuka klubu). Nie wiadomo, co będzie również z **Kewinem Błaszczukiem**, odkryciem minionych rozgrywek. Ciężka praca, którą wykonał, doprowadziła go do kontuzji, którą zawodnik leczy do dziś.

Na dalsze reprezentowanie Arki w rozgrywkach II ligi zdecydowało się ośmiu siatkarzy z dotychczasowej kadry. W drużynie pozostali: **Bartłomiej Misztal** (rozgrywający), **Błażej Czarnecki** (przyjmujący), **Mateusz Szaniawski** (przyjmujący), **Tomasz Kociuba** (przyjmujący), **Bartłomiej Giza** (środkowy), **Adam Olejniczek** (środkowy), **Paweł Rejowski** (atakujący) oraz **Michał Piłat** (libero).

- Można powiedzieć, że cały trzon drużyny pozostał. Oczywiście, aby móc realnie myśleć o awansie do I ligi musieliśmy poszerzyć kadrę. Dokonaliśmy wzmocnień na każdą pozycję. Są to głośne transfery, które z pewnością dodadzą nam jeszcze większej jakości – przekonuje G. Wlaź, prezes Arki.

Jednym z pierwszych nabytków Arki był rozgrywający **Jakub Durski**, absolwent Szkoły Mistrzostwa Sportowego PZPS Spała, reprezentant Polski U-21 oraz zdobywca siódmego miejsca na Mistrzostwach Europy. W ubiegłym sezonie zawodnik bronił barw pierwszoligowego Mickiewicza Kluczbork.

- Transfer tego siatkarza to jedna z fundamentalnych decyzji, które podjęliśmy w ostatnim czasie. Kuba to absolutny talent, który prowadził grę reprezentacji Polski we wszystkich kategoriach wiekowych. Ufamy, że mimo młodego wieku udźwignie presję i wprowadzi nas do I ligi – mówi prezes Wlaź.

Umowę z Arką podpisali też **Radosław Sterna** (środkowy) i **Rafał Cabaj** (libero). Ten pierwszy, mierzący 205 cm wzrostu, to jeden z najlepszych graczy na swojej pozycji w poprzednim sezonie I ligi. Ze swoim zespołem – LUK Politechniką Lublin, wywalczył awans do PlusLigi. Również Cabaj reprezentował w poprzednich rozgrywkach lubelską drużynę. Niewątpliwie był jednym z najlepszych libero na tym poziomie zmagań.

- Transfery Radka i Rafała były tymi z cyklu mission impossible. Jako liderzy mistrza I ligi mieli oferty z największych klubów w kraju. Obaj uwierzyli jednak w wizję rozwoju naszego projektu i wzięli na siebie ciężar bycia liderami w Arce – tłumaczy sternik chełmskiej drużyny.

W biało-zielonych barwach będą występowali także: pozyskany z Resovii Rzeszów **Krzysztof Kufel** (środkowy), tegoroczny finalista mistrzostw Polski juniorów i MVP spotkania przeciwko Skrze Bełchatów, **Kacper Kędra** (przyjmujący pozyskany z Enei KKS Kozienice) oraz **Przemysław Czado** (również przyjmujący, pozyskany z MOSiR-u Jasło).

- W każdym meczu poprzedniego sezonu Kacper udowadniał, że przerasta umiejętności kolegów z zespołu. Z kolei Przemek był najlepszym siatkarzem ekipy z Jasła. Oba wzmocnienia bardzo nas cieszą. Na przyjęciu mieliśmy bowiem pewne braki. Ta para przyjmujących przy uwzględnieniu przedłużenia kontraktu z Błażejem Czarneckim daje nam gwarancję jakości – podkreśla Wlaź. - Naszą drużynę wzmocni jeszcze jeden zawodnik, występujący na pozycji atakującego. W mojej opinii będzie to najgłośniejszy transfer w historii Arki. Rozmowy trwają. Prawdopodobnie nowego gracza będziemy mogli przedstawić już w następnym tygodniu – zapowiada Wlaź. **TS**

Dwa zwycięstwa i dwa nowe nabytki

PIŁKA NOŻNA Kolejne dwa sparingi mają za sobą piłkarze trzecioligowej Chełmianki. Oba spotkania zakończyły się po myśli biało-zielonych. W środę podopieczni trenera Tomasza Złomańczuka pokonali przed własną publicznością Avię Świdnik, zaś w sobotę ograli radzyńskie Orlęta.

Ezana Kahsay

Środowy pojedynek rozegrano w systemie 2x60 minut. Chełmianka bardzo szybko objęła prowadzenie. Już niespełna 240 sekund po wznowieniu gry ze środka boiska do bramki świdniczan trafił **Krystian Wójcik**. Równie szybka była odpowiedź Avii. W 13. minucie w polu karnym gospodarzy sfaulowany został **Łukasz Najda** i sędzia wskazał na jedenasty metr. Rzut karny na gola zamienił doświadczony **Wojciech Białek**. Na kolejne trafienie trzeba było czekać do 38. minuty. Wówczas arbiter podyktował drugą jedenastkę w tym spotkaniu, ale tym razem to gracz przyjezdnych dopuścił się przewinienia w obrębie własnej szesnastki. Po chwili do bramki świdniczan piłkę posłał lider chełmskiej drużyny **Grzegorz Bonin**. Po zmianie stron chełmianie całkowicie zdominowali zespół Avii. Momentami goście mieli olbrzymie problemy, aby opuścić własną połowę boiska. W tej części gry drużyna trenera Złomańczuka zdobyła jedną bramkę. Jej autorem był **Ezana Kahsay**, który oficjalnie dołączył już do biało-zielonych z Victorii Żmudź.

W sobotę, również przed własną publicznością, Chełmianka ograła innego ligowego rywala – Orlęta Radzyń Podlaski. Jako pierwsi na prowadzenie wyszli goście. W 16. minucie po fatalnym błędzie **Jakuba Bednary**, który w prosty sposób stracił futbolówkę we własnym polu karnym, **Sebastiana Ciołka** pokonał **Arkadiusz Maj**. Pomocnik gospodarzy szybko się jednak zrehabilitował i już sześć minut później, po stałym fragmencie gry, z najbliższej odległości dobił strzał jednego ze swoich kolegów. Tuż przed przerwą (w 39. minucie), znów po dośrodkowaniu z rzutu rożnego, do bramki Orląt trafił Kahsay. Po zmianie stron wynik na 3:1, po dobrym podaniu **Kacpra Wiatraka**, ustalił pozyskany z Resovii **Adrian Dziubiński**. Mimo wygranej należy podkreślić, że wynik mógłby być zdecydowanie gorszy dla chełmian, bo w pierwszej połowie to goście mieli więcej klarownych okazji do zmiany rezultatu, ale fatalnie pudłowali.

Po sobotnim meczu umowę z Chełmianką podpisał 20-letni bramkarz **Jakub Długosz**. Zawodnik ten jest wychowankiem Widoku Lublin, a ostatni sezon spędził w Lewarcie Lubartów. **TS**

Cement Gryf z dwoma medalami

ZAPASY Igor Shepetun i Piotr Lewandowski z Cementu Gryfa Chełm reprezentowali Polskę w rozegranym w Tarnopolu na Ukrainie corocznym międzynarodowym turnieju juniorów pamięci Ewgena Worka w zapasach w stylu klasycznym. Podopieczni Dariusza Jabłońskiego i Andrzeja Głąba zaprezentowali wysoką formę i obaj zameldowali się na podium.

Do zmagań w turnieju stanęły drużyny z Polski i Ukrainy, które przygotowują się do mistrzostw świata. Impreza ta zostanie rozegrana w dniach 16-22 sierpnia w rosyjskim usportowionym mieście Ufa. Na matach Tarnopola w biało-czerwonych barwach rywalizowali dwaj zapaśnicy Cementu Gryfa Chełm – **Igor Shepetun** i **Piotr Lewandowski**. Obaj zakończyli zawody na trzecim miejscu, zdobywając brązowe medale. **TS**

Włodawianka przejdzie kadrową rewolucję

PIŁKA NOŻNA Aż ośmiu graczy opuści w przerwie letniej czwartoligową Włodawiankę Włodawa. Trener Mirosław Kosowski będzie musiał zbudować nową drużynę. - Już nieraz wychodziliśmy z podobnych opresji. Myślę, że tym razem będzie podobnie. Szatnia zostanie nieco przewietrzona, ale jestem pewien, że wyjdzie to na dobre i nowi zawodnicy, którzy do nas dołączą, wprowadzą do zespołu nową jakość – mówi popularny „Kosa".

Piłkarze czwartoligowej Włodawianki są już po dwóch meczach kontrolnych. W pierwszym starciu podopieczni trenera **Mirosława Kosowskiego** pokonali w Rożdżałowie Kłosa Gminę Chełm (1:0), zaś w drugim sparingu ulegli w delegacji drużynie Startu Krasnystaw (1:6).

- Zdecydowanie lepiej wypadliśmy w meczu z Kłosem, ale wówczas dysponowałem szerszą, a przede wszystkim mocniejszą kadrą. W obu spotkaniach wystąpiło wielu nowych graczy, głównie młodzieżowców, ale właśnie na takich zawodników chcemy stawiać, zwłaszcza jeśli będą to chłopcy z naszego regionu – tłumaczy trener Kosowski.

W przerwie letniej szkoleniowiec Włodawianki ma ręce pełne roboty. Musi bowiem zbudować praktycznie nową drużynę. Po ostatnim sezonie z zespołu odeszło już ośmiu zawodników. Dotychczasowy lider włodawskiej ekipy **Piotr Pacek** trenuje ze Świdniczanką Świdnik. **Kacper Skrzypek** przeniesie się najprawdopodobniej do Stali Poniatowa, a **Marcin Zabłocki** do Sokoła Konopnicy. Nowego klubu szuka również **Mateusz Woch**, zaś **Piotr Waszczyński**, **Jakub Kawalec**, **Krystian Gontarz** i **Dariusz Drzazga** starają się o angaż w Powiślaku Końskowola.

- Nie wiadomo jeszcze gdzie ostatecznie wylądują, ale to już nie nasza sprawa. Przewietrzenie szatni wyjdzie nam na dobre. Jest oczywiście dużo do zrobienia, bo musimy zbudować nową drużynę. Telefony cały czas się urywają. Szukamy nowych zawodników, wielu testujemy, niektórzy sami się do nas zgłaszają – mówi Kosowski.

Jednym z tych, którzy latem dołączyli do Włodawianki jest **Jakub Gołąb**, który wrócił ze szkoły w Częstochowie. Umowę z klubem podpisał również występujący ostatnio w Victorii Żmudź **Łukasz Bartnik**.

- Prowadziliśmy jeszcze rozmowy z dwoma innymi zawodnikami Victorii, **Danielem Brzozowskim** i **Damianem Ścibiorem**. Ten pierwszy trafi jednak do któregoś z klubów z okolic Lublina (Granitu Bychawa bądź POM-u Iskry Piotrowice), zaś ten drugi wybrał ofertę Huczwy Tyszowce – mówi szkoleniowiec Włodawianki.

W jego zespole testowani są również dwaj juniorzy Chełmianki – **Łukasz Kołaczkowski** i **Patryk Marczuk**, **Mateusz Chrześcijanek**, junior z Motoru Lublin oraz pochodzący z Łęcznej junior **Kacper Mileszczyk**, grający ostatnio w rezerwach Avii Świdnik. Nie można również pominąć kilku juniorów Włodawianki.

- Młodzieżowców mamy wielu, ale zobaczymy, kto ostatecznie zostanie w zespole seniorów. Kilku z nich ma braki w wyszkoleniu. Cieszę się natomiast z frekwencji na treningach. W niektórych zajęciach uczestniczy bowiem blisko 20 zawodników – mówi trener Kosowski. - Można powiedzieć, że linię obrony i pomocy mamy już skompletowaną. Oczywiście jeżeli będzie okazja, aby pozyskać jakiegoś dobrego gracza do tych formacji, to na pewno z niej skorzystamy. Przydałby się natomiast napastnik. I właśnie na tę pozycję musimy kogoś znaleźć – dodaje „Kosa". **TS**

eprasa.pl e5f007337c

Samochody do ślubu
• AUDI Q7
• AUDI A6
• LEXUS ES 350
• LEXUS NX 300
• BMW 5 F10
• JAGUAR XE
tel. 536 874 688, 505 379 192
www.hit-wypozyczalnia.pl
5908

DO WYNAJĘCIA
LOKAL
HALA
GRUNT
NA TERENIE CHEŁMA
510 021 677
6013

SŁAW BUD
USŁUGI OGÓLNOBUDOWLANE
USŁUGI MINIKOPARKĄ
WYSOKA JAKOŚĆ W ROZSĄDNEJ CENIE!
REMONTY MIESZKAŃ
PRACE WYKOŃCZENIOWE
USŁUGI GLAZURNICZE
ELEWACJE I WIELE INNYCH
510 730 741
6085

Przewóz osób i paczek
Wyjazdy z Polski: wtorek i piątek
Powroty do Polski: środa i sobota
Przemek
Holandia
Belgia
Niemcy
Polska
+48 665 372 558
+32 488 244 817
/busprzemek
4160

MOTORYZACJA

SAMOCHODY KUPNO

SKUP AUT, GOTÓWKA, TRANSPORT. Tel. 794 564 080.

Skup aut: osobowe, busy, wszystkie marki, każdy stan. Tel. 727 563 368.

SAMOCHODY SPRZEDAŻ

Mercedes a160, 1,6 benzyna, 1999 r., aktualny przegląd, ubezpieczenie. Tel. 693 368 379.

Opel vectra 1.8 b.g., 1991 r., zabytek, zarejestrowany, ubezpieczony, ważny przegląd, zrobiony rozrząd, nowa pompa wody. Tel. 502 858 956.

Chevrolet captiva suv, 2009 r., 2.4 b.g., srebrny, 5-osobowy, 2 WD, c. 26 500. Tel. 600 259 655.

Fiat panda, 2011 r., 1,2 B, 69 KM, klimatyzacja, salon, I właściciel, 78 000 km przebiegu, garażowany, c. 13 800 zł. Tel. 506 153 830.

Volvo s60, 2.4 diesel, manual, klima, tempomat, 2002 r., garażowany. Tel. 510 911 161.

USŁUGI KOMINIARSKIE
• SPRAWDZANIE
• CZYSZCZENIE
• UDRAŻNIANIE PRZEWODÓW:
› KOMINOWYCH
› WENTYLACYJNYCH
• PRZEGLĄDY OKRESOWE
tel. 501 145 125
5903

PIWNICE OGRODOWE
KOMORY GROBOWE ■ SZAMBA
Sprzedaż
Transport
Montaż
Kompleksowe roboty ziemne
Komory grobowe
Piwnice ogrodowe typu „Loch"
Szamba
Zbiorniki 5, 10, 12, 15 tysięcy litrów
Produkt zastrzeżony
SYSTEM RATALNY
www.nor-kam.pl
tel. 604 258 380
4153

VW passat b5 kombi, 1.9 tdi, 130 kM, hak, 2003 r., bez rdzy, stan dobry. Tel. 505 794 751.

Sprzedam. VW lupo 1,4, 16V, MPI, niebieski, klimatyzacja, pęknięta szyba, sprawny, opłacony, c. do uzg., 2 500 zł. Tel. 577 967 757.

Sprzedam. Fiat cinquecento 1997 r., przebieg 110 tys., c. do uzg. Tel. 825 630 176.

Sprzedam. Citroen C5 2003 r., stan b. dobry, bogate wyposażenie, c. 4 500 zł. Tel. 511 261 226.

Sprzedam. VW passat kombi, 74 KM, 2003 r., komputer, stan b. dobry, c. do uzg. Tel. 500 616 728.

Sprzedam. Opal astra 2000 r. 1,6 + gaz, srebrny, c. 3 400 zł. Tel. 500 028 078.

Sprzedam. Chevrolet lacetti 2004 r. 1,4 B, srebrny, stan b. dobry, c. 5 300 zł. Tel. 500 028 078.

Sprzedam. Opel antara SUV 4X4, 2007 r. cosmo, czarny, stan dobry, c. 18 500 zł. Tel. 515 703 308.

Sprzedam. Nissan micra 1998 r., 1,0 b, 3 drzwi, czerwony, stan dobry, c. 2 200 zł.. Tel. 603 376 572.

Sprzedam. Audi A4, 1,9 TDI kombi 2004 r. 12500. Tel. 512 130 003.

Sprzedam. Hyundai IX 35, 2,0 B, 2011 r., sprowadzony, xenony, klima, skóra, tempomat, alufelgi 42900. Tel. 786 879 777.

Sprzedam. Jeep grand cherokee, 2,0 D, 2014 r., limitowana edycja, nawigacja, automat, klimatyzacja 70700. Tel. 786 879 777.

Sprzedam. Suzuki swift, 1,2 B, 2013 r., el. szyby i lusterka, tempomat, wielofunkcyjna kierownica, alufelgi 29900. Tel. 786 879 777.

Sprzedam. VW vento, 1,9 D, 1997 r., ładnie utrzymany, tempomat, el. szyby i lusterka, 5400. Tel. 786 879 777.

Sprzedam. Renault trafic, 1,9 D, 2003 r., furgon, serwisowany, klimatyzacja, lekko uszkodzony, 8900. Tel. 786 879 777.

Sprzedam. Peugeot 508, 2,0 D, 2013 r., automat, nawigacja, klimatyzacja, alufelgi, łopatki 26900. Tel. 786 879 777.

Sprzedam. Opel corsa, 1,2 B, 1998 r., 5D, 100% sprawny, do poprawek lakierniczych, zadbany 1400. Tel. 786 879 777.

Sprzedam. Fiat punto, 1,2 B, 2001 r., elektryczne szyby, 5 drzwi, city, z salonu, 1 właściciel, c. 4 400 zł. Tel. 786 879 777.

Sprzedam. Suzuki SX4, 1,6B., 2013 r., klimatyzacja, nawigacja, 2 komplety kół, sprowadzony, relingi, tempomat, c. 35 900 zł. Tel. 786 879 777.

Sprzedam. Dacia duster, 1,6 B+LPG, 2017 r., el. szyby i lusterka, klimatyzacja, alufelgi, wielofunkcyjna kierownica, c. 46 900 zł. Tel. 786 879 777.

Sprzedam. Opel mokka, 1,4B., 2016 r., 140 000 km., sprowadzony, klima, wielofunkcyjna kierownica, tempomat, c. 51 900. Tel. 786 879 777.

Sprzedam. Hyundai I30, 1,6D., 2019 r., uszkodzony przód, odpala, wersja get, klima, alufelgi. 43900. Tel. 786 879 777.

Toyota Auris 1.4 D, (2008). Tel. 609 609 208.

Ford fiesta, poj. 1.2, 2006 r., biały, 3-drzwiowy, ABS, klima, c. 3 900 zł. Tel. 601 484 155.

VW golf IV, kombi, 2003 r., 1.9 tdi, kolor złoty. Tel. 667 773 654.

Fiat seicento, 0.9, stan techniczny bardzo dobry. Tel. 668 058 004.

Sprzedam. Mercedes E 200 CDI 2010 r. Tel. 732 808 900.

Audi A4, 2004 r., 1,9 TDI. Tel. 732 808 900.

VW passat, diesel, sedan, 2007 r., 105 KM, czarny, 1.9 tdi, bogato wyposażony. Tel. 501 576 639.

VW passat B4 kombi, 1,9 tdi, 90 KM, hak, 1994 r., c. 2200 zł. Tel. 789 285 126.

Opel vectra 1.8 b., zabytek, 1991 r., zarejstr., ubezp., bordo, garażowany. Tel. 502 858 956.

Fiat punto, 1.2, 1995 r., 206 000 km, c. 1 500 zł. Tel. 511 230 289.

Kia joice, 2000 r., b.g., badania do VI 2022 r, 7-osobowy, c. 3 000 zł. Tel. 502 023 026.

MOTORYZACYJNE INNE

Sprzedam. Daewoo matiz, części. Tel. 609 905 312.

Garaże blaszaki i bramy garażowe. Tel. 607 526 377.

Sprzedam. Alufelgi opel, 4 szt., 5 śrub 6Jx1,5H2ET49, proste, c. 599 zł. Tel. 511 815 547.

Sprzedam. Opony letnie 15x65x195 cooper 06/15, premiorri 07/18 po 2 szt. 6 mm. 50. Tel. 511 815 547.

Sprzedam. Alufelgi 17 plus opony letnie mitsubishi Dunlop 215/55 R17, c. 1 400 zł. Tel. 509 531 966.

Sprzedam. Przyczepa 2-osiowa plus 2 najazdy, c. 7 000 zł. Tel. 692 362 617.

Sprzedam używane opony zimowe z felgami 15" do audi A3, VW golfa itp. Cena 350 zł. Tel. 507 775 069

NIERUCHOMOŚCI

DOMY

Sprzedam. Dom 220 mkw., 2 garaże, solary, działka 21 a, Chełm, ul. Rejowiecka. Tel. 509 080 877.

Sprzedam. Dom do remontu, 167 mkw., piwnica 60 mkw., garaż 67 mkw., działka 738 mkw., Sawin, c. 220 000 zł do negocjacji. Tel. 505 280 226.

Sprzedam. Budynki mieszkalne, Kamionka, 60 a. Tel. 723 049 812.

Sprzedam. Dom 130 mkw., z zagospodarowaną działką 22 a, dobra lokalizacja, Chełm ul. Lwowska, c. 520 000 zł. Tel. 507 778 331.

Sprzedam. Dom 70 mkw., 2 pokoje, kuchnia, łazienka, działka, Chełm, pilnie. Tel. 607 271 280.

Sprzedam. Dom drewniany 60 mkw., pokój, kuchnia, łazienka, c. 110 000. Tel. 609 318 014.

Sprzedam. Dom 80 mkw., budynek gospodarczy, działka 0,40 ha, kol. Okszów, c. 250 000 zł. Tel. 502 961 370.

Sprzedam. Dom piętrowy przy Mościckiego, 149 mkw., do remontu. Pilne. Tel. 515 959 229.

Sprzedam. Dom siedlisko w Żalinie, 80 mkw., 3 pokoje, 10 arów. 65000. Tel. 513 205 949.

Sprzedam. Dom w Okszowie, 112 mkw., 4 pokoje, dz. 892 mkw. 380000. Tel. 513 205 949.

Sprzedam. Dom parterowy, murowany, 80 mkw.,oficyna 35 mkw., garaż. Tel. 695 632 491.

Sprzedam. Dom, Wola Siennicka, 83 mkw., działka 1,15 ha, c. 119 000 zł. Tel. 510 446 996.

Sprzedam. Dom z gosp. 81 mkw., działka 40 600 mkw., Wola Korybutowa, c. 430 000 zł. Tel. 572 686 032.

Sprzedam. Dom 53 mkw., działka 21 a, Stańków k. Chełma, c. 370 000 zł. Tel. 513 205 885.

MIESZKANIA

Wynajmę pokoje dla mężczyzn: studentów, uczących się lub pracujących, mogą być obcokrajowcy. Mieszkanie umeblowane i samodzielne, internet i tv, bez opłat licznikowych, w Chełmie. Tel. 502 265 085.

M-4, Rejowiec, 65 mkw., II p., spółdzielnia mieszkaniowa, księga wieczysta. Tel. 609 413 260.

Sprzedam. M-3, 52 mkw., w pobliżu przedszkole, szkoła, dużo zieleni, IV p. Tel. 608 815 415.

Wynajmę. Kawalerka - 35 mkw., okolice Gmachu, umeblowana, III p., do wynajmu od zaraz, c. 700 zł. Tel. 513 157 585.

Wynajmę. Mieszkanie dla osoby pracującej w domu jednorodzinnym, oddzielne wejście. Tel. 608 420 470.

Kupię mieszkanie do remontu. Zadzwoń i zapytaj. Tel. 669 707 262.

Sprzedam. M-3, nowy blok, parter, balkon, osiedle Cicha Dolina, c. 299 000 zł. Tel. 669 707 262.

Sprzedam mieszkanie do rem. ul Piotra Skargi 509101939. Tel. 509101939. beata.mojsym63@gmail.com. Szarych Szeregów 9B/10.

Wynajmę pokoje dla mężczyzn: studentów, uczących się lub pracujących, mogą być obcokrajowcy. Mieszkanie umeblowane i samodzielne, internet i tv, bez opłat licznikowych, w Chełmie. Tel. 502 265 085.

Sprzedam. Kawalerka, 2 pokoje, 30 mkw., os. XXX-lecia, II p., balkon. Tel. 608 344 731.

Stancja dla kobiety, pokój, kuchnia, łazienka, c. 300 zł. Tel. 518 611 747.

Sprzedam. Mieszkanie 82 mkw., po remoncie, 3 piętro, os. Słoneczne. Tel. 535 886 628.

Wynajmę M-3, 45 mkw., 1 piętro, Chełm, ul. Wołyńska 3, c. do uzg. Tel. 663 166 430.

Wynajmę. Mieszkanie dla rodziny na rok od 1.09.2021 r., os. Słoneczne, 3 piętro, 63 mkw. 1200. Tel. 883 064 466.

ŚRODKI OCHRONY OSOBISTEJ
maseczki ochronne EN14683
od 0,19 groszy netto
Trzywarstwowa, chroni przed 98% zanieczyszczeń, które znajdują się w powietrzu.
maseczki ochronne KN95
od 1,40 zł netto
Bardzo szczelne, redukują efekt parowania w przypadku noszenia okularów.
płyny do dezynfekcji
od 41 zł netto/ 5l
Szeroki wybór płynów i preparatów do dezynfekcji różniących się składem, pojemnością, postacią i przeznaczeniem.
fartuchy ochronne
od 6,50 zł netto
Antystatyczne, lekkie i wytrzymałe. Zmniejszają ryzyko przeniesienia bakterii i zanieczyszczeń.
mini przyłbice
od 11,99 zł netto
Lekka i wygodna przyłbica ochronna na usta i nos, wielokrotnego użytku, mocowana za pomocą białych gumek za uszami.
kombinezony EN14126
od 27 zł netto
OFERTA DLA FIRM I INSTYTUCJI
ILOŚCI HURTOWE
Zamów teraz:
665 752 211
korona.produkty@gmail.com
5673

eprasa.pl e5f007337c

TOP-BUD
Dom pod klucz!
Posadzki (mixokretem)
Tynki (każdy rodzaj)
docieplenia (zewnetrzne, wewnętrzne)
wykończenie wnętrz
tel. 602 652 247
8732

NAPRAWY W DOMU
PRALKI · ZMYWARKI
CHŁODZIARKO–ZAMRAŻARKI
✓CHŁODNICTWO
✓KLIMATYZACJA
82 565 70 42
ZAKŁAD OBSŁUGI TECHNICZNEJ
Chełm, ul. Wieniawskiego 11a
1269

P.K.TRANS
KOMPLEKSOWE PRZEPROWADZKI
TRANSPORT
TEL: 500-152-192
1629

DIM
Chełm
660 926 400
SKUP KATALIZATORÓW
Czynne 24h/7 dni
GOTÓWKA OD RĘKI
4796

NAJTAŃSZE DREWNO OPAŁOWE I KOMINKOWE
GRAB, BRZOZA, OLCHA, DĄB
Szeroki wybór
Dowozimy
Zapraszamy na plac
TARTAK ZOLD WOOD, Rakołupy Duże tel. 513-303-650
5777

Sprzedam. Mieszkanie M-5, 70 mkw., 2 piętro, dobra lokalizacja. Tel. 502 103 908.

Sprzedam M-3, 52 mkw., w pobliżu przedszkole, szkoła, dużo zieleni, 4 piętro, ul. Wolności, Chełm. Tel. 608 815 415.

Sprzedam. M-4, 64 mkw., 4 piętro, ul. Wolności. Tel. 507 066 189.

Sprzedam. Kawalerka bezczynszowa, 30 mkw., centrum, 1 piętro, c. 160 000 zł. Tel. 697 497 817.

Sprzedam. 45 mkw., 2 pokoje, balkon, przy al. Żołnierzy I AWP, wspólnota, czynsz 310 zł. Tel. 507 982 778.

Wynajmę. M-3 + K + Ł, umeblowane + AGD, dla osoby pracującej. Tel. 600 417 219.

Wynajmę. 3 pokoje dla studentów, Lublin, dzielnica Czuby, II piętro, przy szpitalu na Al. Kraśnickich, c. 1500 zł + opłaty licznikowe. Tel. 666 964 927.

Sprzedajesz lub wynajmujesz nieruchomości? Fotografia nieruchomości, home staging, wirtualny spacer, www.fotonieruchomosci.eu. Tel. 609 741 768.

Wynajmę. Oficynę lub pokój z łazienką, okolice centrum. Tel. 666 222 445.

Sprzedam. M-4, 72 mkw., os. Zachód, III p., Chełm, ul. Gen. Wł. Andersa 4. Tel. 697 471 800.

Wynajmę. 2 pokoje, kuchnia, łazienka, 45 mkw., I p., umeblowane, ok. Carrefura, dla pani pracującej. Tel. 609 023 164.

Sprzedam. Mieszkanie/ lokal pod działalność, 51,20 mkw., Rejowiec, c. 74 500 zł. Tel. 510 446 996.

Sprzedam. M-4, 67 mkw., I p., cicha okolica, Żmudź ul. Jaśminowa, c. 209 000 zł. Tel. 507 686 032.

Sprzedam. M-3, 44,72 mkw., duży balkon, Chełm, ks. J. Skorupki, c. 340 000 zł. Tel. 513 205 885.

Sprzedam lub zamienię. M-4, 60 mkw., ul. Wolności na M-3, parter, os. Kościuszki. Tel. 506 061 219.

PIASEK budowlany
PIASEK do mixokreta
ZIEMIA ogrodowa
ŻWIRY budowlane
KRUSZYWA ogrodowe
KRUSZYWO drogowe
TRANSPORT WYWROTKAMI
• do 5 T • do 10 T • do 20 T • do 25 T
PPHU Szymański
Chełm, Kolejowa 45A
510 67 13 14
3810

Wynajmę. Mieszkanie dwupoziomowe, 50 mkw., bezczynszowe, umeblowane, ścisłe centrum. Tel. 512 799 313.

Sprzedam. Mieszkanie u. Połaniecka, 2 pokoje, 50 mkw., CHSM, pilnie. Tel. 511 020 508.

Sprzedam. 2 pokoje, parter, 45 mkw., przy ul. Wołyńskiej, ChSM. Tel. 507 982 778.

Kupię mieszkanie do 300 000 zł, dowolna ulica, Chełm. Tel. 514 844 734.

Sprzedam. M-4, I p., 48,9 mkw., ul. Grota Roweckiego. Tel. 724 309 685.

Sprzedam. M-3, I p., 51 mkw., I p., garaż z kanałem obok bloku. Tel. 514 480 615.

Sprzedam. M-4 - 60 mkw., os. Kościuszki, IV p., super lokalizacja, c. 260 000 zł. Tel. 607 812 313.

Sprzedam. M-4, 2 pokoje, al. Piłsudskiego 30 A, ChSM, 48,5 mkw., c. 219 000 zł. Tel. 691 360 140.

LOKALE

Wynajmę. Lokal - 30 mkw., po zakładzie fryzjerskim, ul. Lwowska 45, wszystkie media, bardzo dobre warunki. Tel. 504 020 630.

Sprzedam. Lokal usługowo-mieszkalny, 160 mkw., Chełm, ul. Ceramiczna 34. Tel. 784 029 999.

Wynajmę lokal 30 mkw., przy ul. Lwowskiej 45, po zakładzie fryzjerskim, bardzo dobre warunki. c. do uzgodnienia. Tel. 504 020 630.

Sprzedam lub wynajmę. Lokal handlowo-usługowy 50 mkw. Chełm, c. do uzg. Tel. 505 119 204.

DZIAŁKI

Sprzedam. Działki budowlane przy lesie Borek, Chełm, os. zamknięte, c. do uzg. Tel. 795 402 818.

Sprzedam. Działka, Kolonia Pławanice, gm. Kamień, 0,8 ha, 2 kl., c. 25 000 zł. Tel. 518 929 340.

Sprzedam. Działki budowlane, uzbrojone, 20 a, blisko centrum, 75 zł za mkw. Tel. 603 668 999.

Sprzedam. Działka 23 900 mkw., Wierzchowiny, c. 139 000 zł. Tel. 513 205 949.

Sprzedam. Dz. zagrodowa - 16 a, uzbrojona, w Józefinie, gm. Kamień. Tel. 508 238 014.

Działka budowlana, uzbrojona, 15 arów, blisko centrum, 75 zł/mkw. Tel. 603 668 999

NIERUCHOMOŚCI INNE

Las mieszany, 5,24 ha, 60 lat, Ujazdów, gm. Hańsk, c. 210 000 zł. Tel. 509 165 151.

Kupię garaż murowany w Chełmie. Tel. 605 657 046.

Wynajmę. Garaż murowany koło Stokrotki (ul. Wolności), c. 170 zł. Tel. 607 169 832.

Sprzedam gospodarstwo rolne, 7 ha z lasem i budynki. Cena do negocjacji - 300 000 zł. Tel. 502 634 804.

Sprzedam. Siedlisko 0,32 ha, Wojsławice. c. do uzg. Tel. 664 927 551.

Sprzedam. Las 1 ha, gm. Wola Uhruska. 82 567 32 68, 884 374 070 49000. Tel. 884 374 070.

USŁUGI

Piaskowanie, dojazd do klienta. Tel. 501 606 240.

TYNKI - maszynowe, gipsowe, cementowo–wapienne. Tel. 506 396 999

Tynki cementowo-wapienne, glazura, remonty. Tel. 695 554 506.

MALOWANIE DACHÓW. Tel. 604 217 219.

Studnie głębinowe, pompy ciepła. Tel. 663 735 135. Tel. 663 735 235.

MOTOSERWIS
KO-TOR Serwis
Paweł Kostrzanowski
Profesjonalny serwis motocyklowy
22-151 Nowosiółki Kolonia 43a
telefon: 788 213 681
pawelkostrzanowski@interia.pl

Naprawa, serwis motocykli, każdy typ, spawanie plastików. Tel. 788 213 681.

Serwis motocykli, diagnostyka komputerowa, naprawy główne i bieżące. Tel. 697 709 575.

Elewacje, tynki wewnętrzne, wykończenie wnętrz, docieplenie budynków, gładzie. Tel. 730 658 803.

Malowanie elewacji. Tel. 507 721 076.

Malowanie dachów. Tel. 516 964 592.

Remonty i aranżacje kompleksowe, ocieplenie i malowanie elewacji. Tel. 501 068 239.

Transport rzeczy, sprzątanie piwnic, mieszkań, garaży. Tel. 788213681.

Cyklinowanie bezpyłowe, parkiety, panele. Tel. 602 324 113.

Transport rzeczy, sprzątanie piwnic, działek, mieszkań. Tel. 788 213 681.

Posadzki anhydrytowe - nowość w ofercie oraz posadzki z mixokreta. Tel. 501 145 125. Tynki cementowo-wapienne, tynki gipsowe. Tel. 501 063 908

Chemia, matematyka, fizyka - korepetycje. Tel. 661 119 284.

Nowy dom. Budowy, remonty, poddasza, łazienki, garaże, altany, malowanie, elektryka, hydraulika, bramy, tarasy. Tel. 507 295 530.

Budowa domów, dachy, ocieplenia, malowanie, kostka, łazienki. porady i wycena gratis! Tel. 507 295 530

ROLNICTWO

MASZYNY

Sprzedam. Przyczepa 3,5 t, rozrzutnik ruski, brony 5, pługi 3, opryskiwacz 300 l, c. 6 100 zł. Tel. 691 742 826.

Sprzedam. Sterownik do słomy i siana, stan bdb., c. 1 200 zł. Tel. 663 185 591.

Sprzedam. Koło kompletne do przyczepy 1100x20 na 8 i 10 otworów, c. 100 zł/szt.. Tel. 605 055 521.

Sprzedam. Siłowniki hydrauliczne - 8 szt., c. 100 zł/szt. Tel. 605 055 521.

Sprzedam. Podajniki zbożowe, kubełkowe, ślimakowe, motoreduktory, silniki, c. złomu użytkowego, Tel. 605 055 521.

Sprzedam. Władimirec 25A, 1988 r., stan b. dobry, zarejestrowany, kabina, c. 10 500 zł. Tel. 668 558 180.

Sprzedam. Przepusty drogowe, śrutownik, rozrzutnik obornika, kierat. Tel. 787 498 304.

Sprzedam. Gniotownik do zboża, maszyna do odwiertu studni, c. do uzg. Tel. 505 379 990.

Sprzedam. Siewnik zbożowy, niemiecki - 600 zł, rower damka, czerwony - 350 zł. Tel. 512 396 552.

Sprzedam. Ursus C4011, C330, przyczepa wywrotka, sprzęt rolniczy. Tel. 601 826 604.

Sprzedam. Agregat uprawowy „Lemken", 250 cm, 24 wąskie łapy, c. 2 300 zł. Tel. 506 291 700.

Sprzedam. Brona talerzowa 2 x 9 talerzy, wały „Combridge". Tel. 506 291 700.

Sprzedam. Ursus c-360, przyczepa 4 t, pług 3, transport gratis, Tel. 735 449 249.

Sprzedam. Przyczepa D35 wywrotka, brona talerzowa 2 m, wały. Tel. 506 291 700.

Sprzedam. Opryskiwacz 1000 l, widły do tura, opony przednie MTZ 82. Tel. 600 990 899.

Przyczepa 3,5 t. ZAR, ciągnik C-355, przyczepa 1 oś, brony, pługi, opryski. Tel. 691 742 826

Sprzedam. Glebogryzarka, kosiarka, przetrząsacz, agregat, narybek karpia Tel. 511 567 355.

ZWIERZĘTA

Sprzedam. Krowa cielna, cielaki większe i mniejsze, c. do uzg. Tel. 725 261 916.

Sprzedam. Kurczaki rasy jersey gigant, 10-tygodniowe. Tel. 606 349 718.

NASZA CHEŁMSKA WODA
AQUA EAST
WODA ZRÓDLANA
Darmowa dostawa do domu i firmy na terenie Chełma
tel. 82 568 62 65
handel@aquaeast.pl
www.aquaeast.pl
6072

FIRMA DEZYNFEKUJĄCA TANATOS
Tanatos A.Duch
- DEZYNSEKCJE
- DEZYNFEKCJE (chemiczne i ekologiczne)
- OZONOWANIE
- ZAMGŁAWIANIE ULV
- LAMPA UV-C
- USŁUGA S.O.S SPRZĄTANIE POMIESZCZEŃ PO ŚMIERCI I WYPADKACH
Zajmujemy się mieszkaniami, gabinetami, biurami, sklepami, salkami zabaw etc.
Zapraszamy do kontaktu
Tel: 575-281-885
tanatosaduch@op.pl
5404

Powiat chełmski, krasnostawski i włodawski
DOCIEPLENIE BUDYNKÓW
MALOWANIE ELEWACJI
KONKURENCYJNE CENY
607 452 099
5771

Kupię Twoje mieszkanie.
Kupuję mieszkanie do remontu.
Uzyskasz pewność natychmiastowej sprzedaży i terminowej zapłaty.
Oferta kupna będzie oparta o wartość rynkową Twojego mieszkania.
Brak dodatkowych kosztów. Tel. 669 707 262
6011

Posiadamy oferty pracy
przy komisjonowaniu artykułów spożywczych w Niemczech dla kobiet/mężczyzn
różnorodne lokalizacje,
umowa niemiecka,
atrakcyjne warunki wynagrodzenia,
zapewnione zakwaterowanie,
bezpłatny dojazd do pracy.
Faktoria Hr
więcej niż praca
Skontaktuj się z nami:
e-mail: biuro@faktoriahr.pl tel. 532-868-888, 532-315-070
6056

eprasa.pl e5f007337c

Karina Szponar
885 851 179

PROFESJONALIŚCI W NIERUCHOMOŚCIACH

Chcesz SPRZEDAĆ lub KUPIĆ MIESZKANIE, DOM, a może DZIAŁKĘ?

PÓŁNOC NIERUCHOMOŚCI

ZRÓB TO Z NAMI!

Darmowa konsultacja na temat twojej nieruchomości

Zadzwoń aby dowiedzieć się więcej!

Marta Kowalczuk
518 524 828

DOM WOLNOSTOJĄCY W CHEŁMIE
700 000 PLN

Dom parterowy z poddaszem o pow. 78,4 m2 na działce 1106 m2 - Dyrekcja Dolna. Na terenie działki znajduje się również budynek usługowy, murowany o powierzchni użytkowej 150 m2.

tel. 518 524 828

M-3 PRZY UL. KS. P. SKARGI
176 000 PLN

Mieszkanie o pow. 36,5 m2 - Dyrekcja Dolna. Mieszkanie wymaga odświeżenia, do zamieszkania od sierpnia. Wykończone w dobrym standardzie.

tel. 885 851 179

UROCZY DOM W BYTYNIU - GM. WOLA UHRUSKA
301 000 PLN

Parterowy dom o powierzchni ok. 90 m² na działce o pow. 2 000 m². Na działce garaż i pomieszczenie gosp. Cena do negocjacji.

tel. 885 851 179

M-4 W KAMIENICY PRZY LUBELSKIEJ
~~300 000 PLN~~
275 000 PLN
OKAZJA! NIŻSZA CENA

Mieszkanie o pow. 81 m² przy ul. Lubelskiej na działce o pow. 3560 m². Mieszkanie po remoncie, usytuowane jest na parterze budynku.

tel. 885 851 179

M-4 NA WOLNOŚCI
240 000 PLN

Mieszkanie do własnej aranżacji o powierzchni 59,90 m² na 4 piętrze. Stan prawny lokalu jest uregulowany (odrębna własność, brak obciążeń).

tel. 885 851 179

MIESZKANIE BEZCZYNSZOWE HOLESZÓW, GM. HANNA
125 000 PLN

Mieszkanie 2 pokojowe o pow. 55,06 m2 na 1 piętrze. W 2020 r. przeszło generalny remont. Do mieszkania przynależy nieruchomość gruntowa.

tel. 518 524 828

DOM WOLNOSTOJĄCY - OSOWA, GM. HAŃSK
360 000 PLN

Zadbany dom parterowy z użytkowym poddaszem o pow. 56,3 m2 na działce o pow. 2300 m2. Na terenie działki znajduje się drewniany garaż z wiatą 30 m2.

tel. 518 524 828

DOM W CHEŁMIE
400 000 PLN

Dom o pow. użytkowej 150 mkw. w stanie surowym zamkniętym usytuowany na działce 461 mkw. Wszystkie media.

tel. 885 851 179

DOM DO REMONTU Z DZIAŁKĄ NA OBRZEŻACH CHEŁMA
189 000 PLN

Dom parterowy, częściowo podpiwniczony ze strychem o pow. 53 m². Budynek składa się z 5 pomieszczeń i wymaga remontu.

tel. 885 851 179

DOM DO REMONTU W DRYSZCZOWIE
~~235 000 PLN~~
195 000 PLN
OKAZJA! NIŻSZA CENA

Dom parterowy o pow. 80 m2 z budynkami gospodarczymi. Dom wymaga remontu. Cena do negocjacji.

tel. 885 851 179

Działki

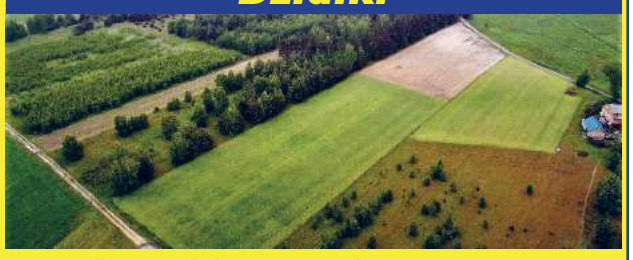

Rudka, gm. Chełm	2 727 mkw	135 000 PLN
Okuninka:	3 005 mkw	330 550 PLN
	1 000 mkw	110 000 PLN
Strupin Duży	1 570 mkw	110 000 PLN
Dobryłów	4,71 ha	111 000 PLN
Nowy Folwark	2 600 mkw	42 000 PLN

tel. 518 524 828

Sprzedam. Prosiaki, krowę 7 miesięcy cielną, jałówki cielne, byczka, jałóweczki, c. do negoc. Tel. 505 536 190.

Sprzedam. Króliki rasy mięsnej, c. 40 zł. Tel. 507 635 769.

Sprzedam rodziny pszczele, c. 40 zł ramka. Tel. 789 285 126.

INNE

Sprzedam miód z ekologicznej pasieki. Mogę dowieźć do Chełma, c. 30 zł. Tel. 693458185.

Sprzedam miód z własnej pasieki wielokwiatowy, c. 40 zł. Tel. 518 269 099.

Kupię. Trawę, gorczycę, łubin, facelię. Tel. 500 717 972.

Sprzedam wykę - 3 zł, proso - 2 zł, groch połówki - 1,50 zł, kukurydzę - 1,50 zł. Tel. 515 093 567

Sprzedam. Prasa Z224, podajnik kostek, wałek przekaźnika, siano w belach. Tel. 609 093 356.

Sprzedam. Pług konny, płużek, uprząż dla konia. Tel. 511 386 314.

PRACA

DAM PRACĘ

Zatrudnię osobę do prowadzenia obiektu wypoczynkowego w Okunince nad Jeziorem Białym. Praca na okres 2 miesięcy z zakwaterowaniem. Tel. 513 010 121

Praca w Niemczech - zwierzęta, wymagane doświadczenie, www.jobmariopol.pl Tel. 502 288 623

Praca higienistka/asystentka stomatologiczna w Szwajcarii, znajomość niem. (podstawowa). Tel. 608 344 731.

Zatrudnię kierowcę do restauracji w Chełmie, własny samochód mile widziany. Tel. 574 658 798.

Szukam zmiennika. Praca przy udoju krów, Niemcy, termin 1.09.2021 r. Tel. 513 693 486.

Stolarzy, murarzy, wykończeniowców. Praca za granicą. Darmowy przejazd i zakwaterowanie. TEL. 602 472 177

Krawcowa mody męskiej, garnitury do poprawki, c. 100 zł. Tel. 512 713 800.

Kelnera zatrudnię w restauracji w Chełmie. Tel. 506 059 900

Kucharza z doświadczeniem zatrudnię w restauracji w Chełmie. Tel. 506 059 900

Przyjmę pomocnika do zakładu blacharsko-lakierniczego. Tel. 512 217 013.

SZUKAM PRACY

Szukam pracy. Cięcie drewna, wycinka krzaków, koszenie, malowanie, ostrzenie narzędzi, narzędzia własne, dojazd. Tel. 608 800 380.

Murarz, tynkarz, docieplenowiec, szuka pracy, wszelkie prace budowlane. Tel. 511 681 542.

Wycinka krzewów, obcinanie gałęzi, koszenie, malowanie, inne, narzędzia własne. Tel. 608 800 380.

Szukam pracy jako opiekunka do osoby starszej. Tel. 510 455 818.

Zaopiekuję się starszą panią, posprzątam, od zaraz, c. 20 zł/h. Tel. 519 467 651.

Cięcie drewna, wycinka krzewów, obcinanie gałęzi, koszenie i inne prace. Narzędzia własne. Tel. 608 800 380.

Szukam pracy jako opiekunka do osoby starszej. Tel. 510 455 818.

Szukam pracy. Opieka nad osobą starszą. Tel. 789 257 766.

Sprzątanie domów, posesji, piwnic, koszenie, malowanie. Tel. 608 109 567.

DOM I OGRÓD

AGD/RTV

Sprzedam. Zmywarka Bosch, grzałka do wymiany, szer. 60 cm, srebrna, c. 250 zł. Tel. 785 462 775.

MEBLE

Sprzedam. Ławostół rozkładany, regulowana wysokość, dodatkowa półka pod blatem, c. 200 zł. Tel. 506 638 399.

Sprzedam. Szafka RTV, front oszklony, komoda, sofa do ogrodu na taras. Tel. 509 619 830.

Kupię. Szafki wieloprzedziałowe z wysuwanymi szufladkami na narzędzia. Tel. 605 222 313.

Sprzedam. Meble do pokoju dziecięcego, kolor jasny kremowy. Tel. 515 196 411.

Sprzedam. Meble do sypialni, 8 elementów, ciemny brąz, stan bdb., 850 zł. Tel. 515 196 411.

Sprzedam. Meblościanka, wysoki połysk, ciemny brąz, 7 elementów, stan bdb, c. 950 zł. Tel. 515 196 411.

POZOSTAŁE

Drewno kominkowe i c.o., c. 130 zł. Tel. 607 803 931.

Sprzedam. Kwiaty domowe, palma, paprocie, koleusy i inne. Tel. 516 194 007.

ZDROWIE I URODA

Masz problem z alkoholem? Chcesz przestać pić? AA może Ci w tym pomóc. Tel. 518 757 967.

Sprzedam łóżko dla chorego leżącego - regulowane elektrycznie, cena ok. 1000 zł. Tel. 603 888 774

RÓŻNE

Sprzedam. Drzwi balkonowe z futryną, wirówka do bielizny, sieczkarnia ręczna, płużek konny, siewnik ogrodniczy. Tel. 825 671 549.

Sprzedam. Zamrażarka, 3 półki, rower czerwony, 26 cali. Tel. 691 517 696.

Sprzedam. Rower dziecięcy, stan b. dobry, c. 100 zł. Tel. 511 261 226.

Sprzedam. Bojler elektryczny 30 l, c. 100 zł. Tel. 511 261 226.

Sprzedam. Meble pokojowe, bojler elektryczny. Tanio. Tel. 515 832 405.

Sprzedam. Mata do trampoliny, śred. 312 cm, FT-10 na 64 sprężyny + sprężyny 145 cm. Tel. 666 714 337.

Sprzedam dwa rowerki dziecięce, cena do uzgodnienia

Masz długi? Komornika? Ogłoś upadłość, zadzwoń. Tel. 502 225 587.

eprasa.pl e5f007337c

Wszystkie ogłoszenia znajdziesz na stronie www.supertydzien.pl

Działki

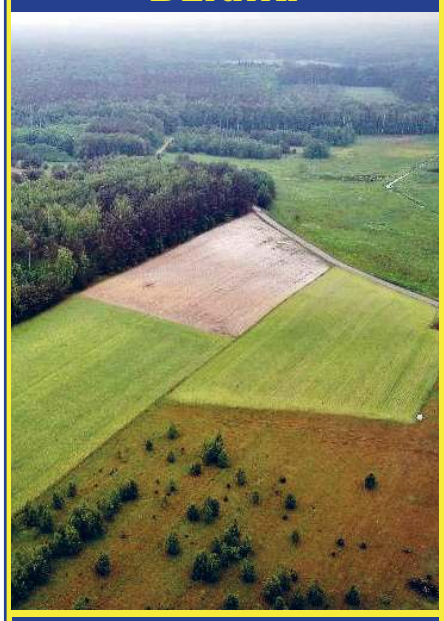

Budowlane:

Bazylany:	619 mkw	45 000 PLN
	1 954 mkw	98 000 PLN
Strupin Mały:	1 500 mkw	112 500 PLN
	2 000 mkw	150 000 PLN
	2 559 mkw	192 000 PLN
Żółtańce Kolonia:	1 350 mkw	120 000 PLN
	1 350 mkw	110 000 PLN
	1 740 mkw	100 000 PLN

Rolno-budowlane:

Nowiny	2 800 mkw	140 000 PLN
Rudka, gm. Chełm	3 820 mkw	170 000 PLN
Siennica Różana	3 129 mkw	93 000 PLN
Putnowice Wielkie	1,963 ha	90 000 PLN
Wojsławice	1,59 ha	75 000 PLN

Inwestycyjne:

Rudka, gm. Ruda-Huta	96,83 ha	1 400 000 PLN
Chełm, ul. Partyzantów	0,53 ha	2 290 260 PLN
Chełm, ul. Towarowa	0,524 ha	595 000 PLN + VAT

tel. 885 851 179

REPREZENTACYJNA INWESTYCJA
1 400 000 PLN

REZERWACJA!!!

Niemal sto hektarów lasów, łąk i dzikich terenów (96,83 ha), działki położone są w miejscowości Rudka, gm. Ruda-Huta w powiecie chełmskim i objęte są strefą „Natura 2000".

tel. 885 851 179

LOKAL USŁUGOWY W CENTRUM CHEŁMA
5 500 PLN

Lokal biurowo-usługowy o powierzchni 218 m2 w centrum Chełm przy ul.Krzywej. Lokal z dużymi witrynami okiennymi usytuowany na parterze.

tel. 885 851 179

Sprzedam. Rolbar do rozlewu piwa, buda dla dużego psa. Tel. 514 455 619.

Sprzedam deski jesionowe 120+0,5, cena 1300 zł/m3. Tel. 607 803 931

Odbiorę złom stalowy, kolorowy itp., Chełm. Tel. 692 148 291.

Może ktoś ma do oddania komputer? Tel. 787 481 518

SPRZEDAM INNE

Skóry baranie, ciemne i jasne, na płaszcz, kamizelki. Tel. 504 377 961.

Sprzedam. Brama stalowa, przesuwna, dł. 5 m, tanio. Tel. 602 671 378.

Drewno sosnowe, suche, drobne, krótko cięte, w dużych workach - 50 kg, na rozpałkę. Tel. 512 358 959.

Drewno opałowe, c.o., rozpałka, transport gratis. Tel. 602 237 285.

Drewno kominkowe i c.o., porąbane na życzenie klienta, poukładane, transport i rozładunek gratis, c. 130 zł/m3. Tel. 724 484 445.

Sprzedam. Wózek elektryczny XE 50, 5000 kg nośność, stan bdb., dozorowany Tel. 660 760 600.

Sprzedam. Nożyce elektryczne do blachy i twardy kabel miedź. Tel. 505 214 266.

Sprzedam. Beczka ocynkowana 220 l, na wodę lub paliwo, c. 50 zł. Tel. 505 119 204.

Sprzedam. Ubrania damskie rozm. 42 na 162 cm wzrostu. Tel. 880 700 830.

Sprzedam. Drewno opałowe, kominkowe, rozpałkowe, transport. Tel. 504 860 159.

Sprzedam katalog z monetami 1949-1972 - polskie. Tel. 530 096 356.

Sprzedam. Siatka leśna ocynkowana, zagęszczona, 150-160 cm 6. Tel. 510 623 626.

Sprzedam. Siatka ocynkowana wys. 150 cm oraz słupki zomb - komplet, c. 15 zł. Tel. 510 623 626.

Sprzedam bojler elektryczny, używany, 30 l, cena do uzg. Tel. 605 686 437

Sprzedam agregat Honda SM 4500 CXS, nowy, moc 4,5 kW-9,6 kW, cena do uzg. Tel. 536 941 386

KRAZ: 7098

Work Centre BIUROPRACY

PRACA W HOLANDII

- PRODUKCJA
- LOGISTYKA
- OGRODNICTWO
- ROLNICTWO

☎ 533 966 678 ☎ 533 111 037

WORK CENTRE sp. z o.o.
ul. Kościuszki 24/4, 22-600 Tomaszów Lubelski
www.workcentre.com.pl
5798

Kuchnia gazowa 3 palnikowa, kosiarka elektryczna. Tel. 825 682 156.

Sprzedam. 2 rowery, stan dobry. Tel. 511 386 314.

Drewno opałowe, kominkowe, c.o., pocięte, porąbane, transport gratis, cena od 130 zł. Tel. 667 690 075

Plandeka na przyczepę, przewód elektryczny siłowy, wałek do krajzegi, opryskiwacz. Tel. 515 281 045.

Rower górski, 26 „, sprawny przedni amortyzator c. 250 zł, damka 26", 3 biegi- c. 250 zł. Tel. 500 486 835.

Sprzedam rower, koła 26 cali, Matrix, żółty, stan dobry, cena 100 zł. Tel. 825 654 069

2 piaskownice, w Dorohusku. Tel. 509 705 415.

Wiertarko-wkrętarka Makita, akumulator 148 v, w walizce plus wiertarka, c. 125 zł. Tel. 888 705 201.

Piec „Krzaczek", 15 kw, używany, grzejniki żeliwne. Tel. 505 251 757.

KUPIĘ INNE

Antyki, monety, militaria, znaczki, pocztówki, płyty, medale. Tel. 605 541 416.

Maszyna do szycia Singer 834, prodiż prostokątny, za rozsądną cenę. Tel. 502 104 450.

Aparaty foto, bagnety, pamiątki wojskowe, monety, złote i srebrne, zegarki i inne starocia. Tel. 796 273 327.

Pilarki uszkodzone stihl, husqvarna, makita, kosy. Tel. 785 231 548.

Kupię. Antyki. Monety. Militaria. Znaczki. Pocztówki. Płyty. Medale. Tel. 605 541 416.

Kupię kupony do gazety Super Tydzień Chełmski lub przyjmę gratis. Tel. 515 959 229.

DZIAŁKA BUDOWLANA IGNATÓW-KOLONIA GM. KAMIEŃ
69 000 PLN

Działka budowlana położona przy drodze asfaltowej, ogrodzona z dwóch stron. Media w drodze. Cena do negocjacji.

tel. 885 851 179

DZIAŁKA NAD JEZIOREM BIAŁYM
330 550 PLN

Działka budowlana ze stawem. Dojazd drogą utwardzoną. Media - wodociąg gminny, kanalizacja gminna, prąd - w drodze.

tel. 518 524 828

DZIAŁKA INWESTYCYJNA PRZY TOWAROWEJ
595 000 PLN + VAT

Działkę położona w strefie przemysłowej o pow. 5241 m.kw, zbudowana budynkiem o pow. 800 mkw. Dojazd do działki drogą asfaltową.

tel. 885 851 179

DZIAŁKI BUDOWLANE STRUPIN MAŁY
112 500 PLN

Działki budowlane położone przy głównej drodze. Wszystkie media blisko działki.

tel. 885 851 179

UWAGA! Ogłoszenia o usługach są płatne i nie będą przyjmowane na kuponach.
Można je wykupić przez internet na stronie www.supertydzien.pl lub w redakcji

KUPON na bezpłatne ogłoszenie drobne

super tydzień chełmski

kategoria

MOTORYZACJA
- ☐ Samochody kupno
- ☐ Samochody sprzedaż
- ☐ Motocykle i quady
- ☐ Inne Motoryzacja

ROLNICTWO
- ☐ Maszyny
- ☐ Zwierzęta
- ☐ Inne

NIERUCHOMOŚCI
- ☐ Domy
- ☐ Mieszkania
- ☐ Lokale
- ☐ Działki
- ☐ Nieruchomości inne

PRACA
- ☐ Dam pracę
- ☐ Szukam pracy

DOM I OGRÓD
- ☐ AGD/RTV
- ☐ Meble
- ☐ Ogród
- ☐ Pozostałe

☐ **BUDOWLANE**

☐ **ZDROWIE I URODA**

☐ **MATRYMONIALNE**

☐ **TURYSTYKA**

☐ **SPRZEDAM INNE**

☐ **KUPIĘ INNE**

☐ **RÓŻNE**

treść (maksymalnie do 50 znaków)

cena: **telefon:**

Dane ogłoszeniodawcy (do wiadomości redakcji)

imię i nazwisko: .....

adres i telefon: .....

1 KUPON = 1 EMISJA

eprasa.pl e5f007337c

HOROSKOP

WODNIK

Czeka cię sympatyczny tydzień, bez większych problemów czy kłótni. Uda ci się więcej niż zwykle czasu poświęcić na hobby i wakacyjne przyjemności. Dlatego nie odrzucaj zaproszeń na ciekawe imprezy. Nowe znajomości będą udane. Nadarzy się okazja do zawarcia przyjaźni, która wniesie w twoje życie więcej optymizmu i radości. Miłosne sprawy biec będą po twojej myśli. Samotne Wodniki znajdą kogoś, z kim można ciekawie porozmawiać.

RYBY

Będziesz optymistyczny, ale także bardzo roztrzepany. Zapowiada się mnóstwo towarzyskich atrakcji. Wpływ planet sprzyja w tym tygodniu niezwykłym spotkaniom. Tylko nie omawiaj niczego z osobami, które uwielbiają plotkować za twoimi plecami. W miłości wydarzenia nabiorą tempa, ale na romantyczne spotkania w tygodniu zabraknie ci czasu. Dopiero weekend sprzyja wspólnym wyjazdom i gorącym wyznaniom.

BARAN

Przez cały tydzień ktoś cię będzie rozpraszał i zawracał ci głowę swoimi sprawami. Współpracownicy nie będą potrafili czegoś zrobić, a krewni wpadną z dłuższą wizytą... Nie daj się sprowokować do kłótni, ale też nie pozwól się całkowicie zdominować, bo przygniotą cię obowiązki. W miłości lepsza passa, ale sercowe podboje lepiej trzymaj w tajemnicy. W weekend szukaj okazji do zawarcia fascynującej znajomości.

BYK

Zapowiada się spokojniejszy tydzień, jeśli tylko w pracy nie wplączesz się w konflikt z kimś, kto jest mściwy i nieprzyjemny. Możliwe nagłe zmiany planów, które w efekcie okażą się dla ciebie o wiele bardziej korzystnie, niż przypuszczasz. Zamiast brać udział w niepotrzebnej rywalizacji, zajmij się swoimi sprawami. Koniec tygodnia sprzyja spotkaniom z przyjaciółkami, których od dawna nie widziałeś.

BLIŹNIĘTA

Wakacje sprawią, że złagodniejesz. Będzie ci zależało, aby wszędzie panowała zgoda i serdeczna atmosfera. Dlatego chętnie weźmiesz na siebie rolę pośrednika w sporach i negocjacjach, co wszystkim wyjdzie na dobre. Przez cały tydzień szczęście ci sprzyja, ale w pracy ktoś może cię zaskoczyć swoimi pretensjami. Nie pozwól, aby wątpliwości lub dąsy popsuły ci humor. Spotkania, które zaplanujesz na weekend, powinny być bardzo udane.

RAK

Będziesz miał więcej czasu, aby zająć się prywatnymi sprawami. Chętnie spotkasz z krewnymi i przekonasz ich do kilku swoich pomysłów. To wprawi cię w doskonały humor. Ale jednocześnie bądź ostrożny, bo możesz przypadkowo spotkać kogoś, za kim wcale nie przepadasz. Może jednak bardziej opłaci ci się pogodzić, niż kłócić z tą osobą? A może zrób dobry uczynek, a los ci to wynagrodzi.

LEW

Bez skrupułów wykorzystaj swoje atuty. W pracy wywalczysz podwyżkę lub premię, być może ktoś odda ci długi. Przypływ gotówki wprawi cię w doskonały humor. Pod koniec tygodnia pilnuj spraw urzędowych. Ktoś może pomóc ci załatwić ważną dla ciebie sprawę. Weekend będzie gorący. Warto wybrać się gdzieś tylko we dwoje i choć na chwilę zapomnieć o obowiązkach i całej reszcie świata. Samotne Lwy mogą trochę narzekać na brak rozrywek.

PANNA

Wenus doda ci blasku i odsłoni przed tobą różne ukryte sprawy. Tydzień będzie pełen ważnych wydarzeń, dlatego bądź czujny. W pracy osobiście pilnuj ważnych dla ciebie spraw i nie ufaj obietnicom kogoś, kto znany jest z zamiłowania do fantazji. W miłości wakacyjne pokusy. Komuś się spodobasz i trudno będzie to ukryć. Uważaj, bo ukochany będzie miał powody do zazdrości.

WAGA

Cały tydzień spędzisz w biegu, zaaferowany mnóstwem nowych spraw i ciekawych znajomości. Będziesz w doskonałej formie, a szczęście będzie sprzyjać. Słońce pomaga ci zdobyć to, czego pragniesz. Pamiętaj tylko o własnych korzyściach i przestań się wstydzić, kiedy szef zapyta cię o pieniądze. W miłości sukcesy. Ktoś interesujący, kogo poznałeś przy okazji zawodowych spraw, może znów stanąć na twojej drodze.

SKORPION

Zachowaj więcej dystansu do otoczenia, bo możesz być uparty i jednocześnie zbyt pewny siebie. Jeśli zbyt wiele weźmiesz na swoje barki, to możesz okupić to przemęczeniem i złością na otoczenie. A przecież są wakacje! Dlatego najpierw zadbaj o siebie i nie przejmuj się tym, co wyprawiają lub opowiadają inne osoby. W miłości Wenus zadba o twoje szczęście, jeśli tylko znajdziesz czas na randkę. W weekend odpocznij.

STRZELEC

Odważnie zabierz się za trudne sprawy. Merkury ześle nerwowe sytuacje, ale też pomoże pokonać konkurencję. Początek tygodnia będzie niespokojny, dyskretnie wszystkiego pilnuj. Ktoś podejmie błędną decyzję, a potem będzie cię błagać o pomoc i ratunek. Im bliżej weekendu, tym większy przypływ dobrego humoru. Postaraj się zrobić coś wbrew rutynie, bo możesz odkryć swój nowy talent, a nawet pasję.

KOZIOROŻEC

W tym tygodniu będzie ci trudno skupić się na tym, co ważne. Dlatego nie stawiaj przed sobą zbyt ambitnych zadań. W poniedziałek unikaj nerwowych dyskusji, a reszta tygodnia będzie udana. Najlepiej zakończ konflikt z osobą, która czuje się urażona. Wyciągnij rękę na zgodę, a wszyscy na tym zyskają. W weekend znajdź czas, aby trochę bardziej o siebie zadbać. Od wakacyjnych podrywaczy trzymaj się z daleka.

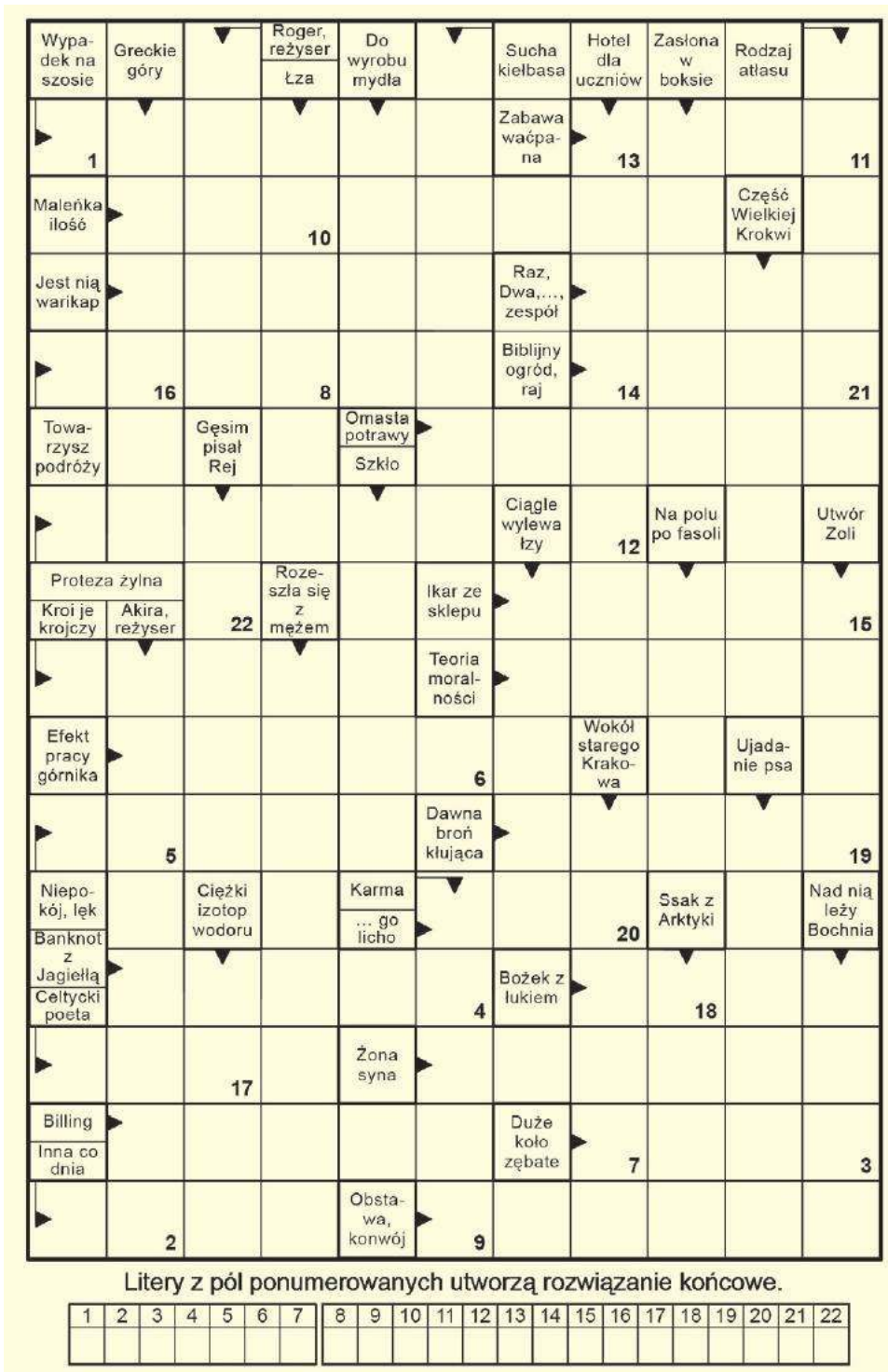

Litery z pól ponumerowanych utworzą rozwiązanie końcowe.

1	2	3	4	5	6	7	8	9	10	11	12	13	14	15	16	17	18	19	20	21	22

SPONSOREM NAGRODY JEST
Fest food BOX
509 556 354

Rozwiązanie krzyżówki z numeru 29 (2021) brzmi: „**Czytnik kodu kreskowego**”. Spośród wszystkich osób, które wysłały poprawne odpowiedzi, wybraliśmy panią **Małgorzatę Czarkowską.** Po odbiór nagrody zapraszamy w godz. 9–16 w terminie dwóch tygodni od momentu publikacji nazwiska zwycięzcy na łamach Super Tygodnia Chełmskiego. Warunkiem wzięcia udziału w konkursie jest przysłanie rozwiązania krzyżówki. Hasło wraz z kuponem należy dostarczyć do redakcji (w ciągu 5 dni od daty wydania) – pocztą, osobiście lub wrzucić do skrzynki ogłoszeniowej z logo Super Tygodnia. **Do wygrania talon na mega czekoladowe ciasto od Fest Food Box - 509 556 354.**

KRZYŻÓWKA
nr 30 (2021)
super tydzień chełmski

Pierwszy Festiwal Humoru za nami

CHEŁM W piątek chełmianie mogli poprawić sobie nastrój, uczestnicząc w organizowanym w mieście po raz pierwszy Festiwalu Humoru „Wszystkie drogi prowadzą do Chełma”. O uśmiech na naszych twarzach zadbała Fundacja Czwarte Piętro. Jak zapowiadają pomysłodawcy, wydarzenie ma być cykliczne.

- Jako fundacja zauważyliśmy, że chełmianie coraz mniej się uśmiechają! Wymyśliliśmy zatem sposób, by choć trochę pomóc zapomnieć im o trudnych czasach pandemii - tłumaczy **Mariusz Matera**, jeden z członków fundacji.

Wydarzenie zorganizowano na dziedzińcu Zespołu Szkół Gastronomicznych i Hotelarskich. W programie nie zabrakło dobrej muzyki, którą zapewnili aktorzy Teatru Żydowskiego w Warszawie oraz zespół Szalom Chełm, żartów, zabaw z dziećmi i dorosłymi w wykonaniu **Katarzyny i Mariusza Klimczaków** i Chełmskiego Jokera z Muzeum Humoru Chełmskiego. Były także projekcje filmów komediowych: „Zero motywacji”, zabawnej współczesnej komedii izraelskiej oraz krótkiej animacji o Mędrcach z Chełma autorstwa **Iriny Litmanovitch.** Na dziedzińcu szkolnym można było również obejrzeć wystawę przedwojennej satyry. **AN**

eprasa.pl e5f007337c