Rekordowa XIX kwesta w Pułtusku

→str. 4

tygodnik społeczno - kulturalny. ukazuje się od 1999 roku

PUŁTUSKA gazeta powiatowa

ISSN 1508 - 4078

7 listopada 2023 Nr 45 (1263) cena 3,40 zł (w tym 5% VAT)

Gzy, Obryte, Pokrzywnica, Pułtusk, Winnica, Świercze, Zatory

reklama...

Traugutta 23 i Szkolna 9

– co dalej z budynkami prawie dwa lata po pożarach?

→str. 2

Za moich czasów siedzieliśmy w Magdalence – wspomina czterdziestokilkulatek z Pułtuska – zresztą tylko ona była. Dziś przesiaduje się na straganach na rynku nazywanym giełdą.

Pułtuska „giełda", czyli co robi młodzież w naszym mieście

→str. 3

Kiszona kapusta od Pokrzywianek

→str. 10

BRIX wiceliderem!

→str. 15

Przestępca z Mokotowa zatrzymany w Pułtusku

→str. 5

Na kanałki potrzeba więcej pieniędzy

→str. 2

eprasa.pl e63405c68c

Traugutta 23 i Szkolna 9 – co dalej z budynkami prawie dwa lata po pożarach?

Niemal dwa lata temu, w grudniu 2021 roku, nocą, mieszkańcy musieli uciekać z bloku przy ul. Traugutta 23 z powodu pożaru. Kilkanaście dni wcześniej podobna sytuacja miała miejsce w kamienicy przy ul. Szkolnej. Co dziś dzieje się z tymi budynkami? Kiedy mieszkańcy Traugutta doczekają się dachu? Jak się okazuje, remont poniemieckiego budynku jest uzależniony od losów kamienicy przy ul. Szkolnej.

fot. archiwum PGP

Budynek przy ul. Szkolnej 9

Temat obydwu budynków poruszany był podczas ostatniej sesji Rady Miejskiej w Pułtusku, 24 października, na wniosek radnego Bogdana Pieńkosa, który stwierdził, że „nic się nie dzieje" w tej sprawie. Odpowiedzi udzielał burmistrz Wojciech Gregorczyk, najpierw na temat budynku przy ul. Szkolnej. Jak poinformował, budynek ten jest własnością TBS-ów. Obecnie toczą się zaawansowane rozmowy, a w zasadzie negocjacje cenowe, z osobą zainteresowaną jego kupnem, ale - jak powiedział - „są duże szanse, że zostanie w tym roku sprzedany".

Traugutta 23 – na remont tego budynku potrzebne są miliony

Z kolei remont budynek przy ul. Traugutta, w którym spaleniu w pożarze z 2021 roku uległo poddasze i duża część dachu, to jest „pokłosie sprzedaży budynku przy ul. Szkolnej. Jeśli TBS sprzeda kamienicę, będzie można wykonać dokumentację na blok przy Traugutta. Obecnie została zrobiona inwentaryzacja, jak się okazuje - po raz pierwszy od lat. Budynek pochodzi z 1942 roku. „Przez lata nastąpiły tam liczne zmiany. Nie było dokumentacji budowlanej, projektowej, co jest niezbędne, żeby poprzez Krajowy Zasób Nieruchomości pozyskać ewentualne wsparcie z Rządowego Programu Rozwoju Mieszkalnictwa tak, jak do budynku przy Tysiąclecia".

Budynek jest w lepszym stanie, niż ten po byłej jednostce wojskowej (obecnie remontowany na potrzeby mieszkalne), ale wymaga nie tylko remontu dachu, ale także zaprojektowania na nowo powierzchni, ponieważ obecnie są tam wspólne łazienki i korytarze. „To na pewno będą miliony: - jak powiedział burmistrz.

Jak widać, termin wymiany dachu na nowy nie jest sprecyzowany i uzależniony od sprzedaży kamienicy przy ul. Szkolnej. Nie jest to dobra wiadomość dla mieszkańców bloku przy Traugutta 23. Co prawda, jak powiedział Wojciech Gregorczyk, „część spalona obecnie jest zabezpieczona, dach przykryty plandeką, ściany boczne w sąsiednich klatkach docieplone styropianem", ale przed mieszkańcami kolna zima, a remont wydaje się bardzo odległy.

Anna Morawska
naczelna.pgp@pultusk24.pl

Na kanałki potrzeba więcej pieniędzy

Duma miasta, czyli kanałki przepływające przez Pułtusk, od lat proszą się remont, pogłębienie oraz szereg innych prac pozwalających podkreślić ich piękno. W ubiegłym roku pojawiło się światełko w tunelu, ale na przeszkodzie stoją pieniądze.

Kanałki są własnością Skarbu Państwa, którego reprezentantem na naszym terenie jest Starosta Pułtuski.14 listopada 2022 roku Gmina Pułtusk podpisała z Powiatem Pułtuskim list intencyjny w sprawie współpracy w zakresie realizacji inwestycji dotyczących zagospodarowania kanałów, a także umowę pomiędzy Skarbem Państwa, w imieniu którego działa Starosta Pułtuski Jan Zalewski a Gminą Pułtusk, reprezentowaną przez Burmistrza Wojciecha Gregorczyka, na użyczenie na okres 25 lat (do 31 października 2047 r.) działek obejmujących pułtuskie kanały.

Otworzyło to drogę do wszelkich prac remontowych, zmierzających do poprawy atrakcyjności kanałków – wizytówki miasta. Według wcześniejszych informacji, w planach jest „zagospodarowanie terenu umożliwiającego rozwój turystyki wodnej, ochrony środowiska i przyrody, w tym zadbanie o czystość wody, pielęgnację i nasadzenia drzew, krzewów oraz na remont, przebudowę, rozbudowę lub budowę obiektów infrastruktury, takich jak mosty, kładki itp".

O efekty współpracy, zawartej w ubiegłym roku, pytali radni (Mariusz Osica – Rada Miejska i Paweł Brodzki – Rada Powiatu), podczas październikowych sesji rad. Z odpowiedzi burmistrza Wojciecha Gregorczyka, jak i wicestarosty Beaty Jóźwiak radni dowiedzieli się, że w kwietniu tego roku ogłoszone było zapytanie w sprawie koncepcji na zagospodarowanie kanałków, jednak oferty, które wpłynęły znacznie przekraczały kwoty, jakie obydwa samorządy przeznaczyły w budżecie na ten cel – po 100 tysięcy zł od miasta i powiatu.

Odbyło się również „luźne" spotkanie z firmą z Łodzi, która przedstawiła kompleksową propozycję na: badania geologiczne, przygotowanie koncepcji, kosztorysu oraz wniosku do UE o 100% finansowania. Usługa ta wymaga jednak środków dwa razy większych, niż zabezpieczone przez samorządy, dlatego będą one (prawdopodobnie) zwiększać środki na ten cel w przyszłym roku.

Anna Morawska
naczelna.pgp@pultusk24.pl

eprasa.pl e63405c68c

Za moich czasów siedzieliśmy w Magdalence – wspomina czterdziestokilkulatek z Pułtuska – zresztą tylko ona była. Dziś przesiaduje się na straganach na rynku nazywanym giełdą.

Pułtuska „giełda", czyli co robi młodzież w naszym mieście

Młodzi w naszym mieście nie żalą się. Przywykli, że nie są grupą, na którą zwraca się szczególną uwagę. Nawet podczas wyborów nie proponuje im się specjalnie rozwiązań, które ułatwiają i uatrakcyjniają ich życie w niewielkiej społeczności, aby w przyszłości nie uciekali do większych miast. Młodzi stają się natomiast widzialni i często krytykowani, kiedy starają się zapełnić sobie czas na własną rękę. A że miejscem ich spotkań jest Rynek i znajdujące się na nim stragany… – Skoro ludzie narzekają, że młodzież siedzi na straganach, to niech czymś, atrakcyjnym dla młodych, te „stragany" zapełnią! – mówi naszemu portalowi młody mieszkaniec Pułtuska.

– Młodzież nie ma gdzie iść, siadają na straganach, piją, palą i to jest cała kultura! – martwi się seniorka z Pułtuska. – Jak przejeżdża się w tych okolicach, człowiek myśli, że jakaś patologia siedzi – dodaje dwudziestokilkulatka. – A za moich czasów siedzieliśmy w Magdalence – wspomina czterdziestokilkulatek z Pułtuska – zresztą tylko ona była.

Symboliczne, stojące na rynku nazywanym „giełdą", stragany, sprowokowały nas do spojrzenia na Pułtusk oczami m.in. dorastającego człowieka. Jak żyje się w mieście niektórym jego rówieśnikom, czy czują się „zaopiekowani"? Jak spędzają czas wolny? Czy mają swój pomysł na rozwój naszego miasta? – Młodzi niech siedzą w domu i wezmą się za naukę! – ktoś teraz pomyśli. Spójrzmy jednak prawdzie w oczy. Przecież każdy, dla własnego zdrowia, także psychicznego, potrzebuje kontaktu z rówieśnikami i odpoczynku od obowiązków, niezależnie od tego czy to senior czy młodzież. Świat młodych nie wygląda jednak różowo…

Żółte kraty, kółka, nikt nie pluje i nie sika...

- Spożywczy, „żółte kraty" – wtajemniczeni wiedzą o czym mowa… co za problem iść z pełnoletnim kolegą, który pokaże dowód osobisty i kupi ci co chcesz… Później na straganik. Albo do samochodu i na straganik dopiero po wypiciu… Likwidacja komendy policji to dla wielu osób duży plus i korzystają z okazji. Często tak się zdarza – dzieli się spostrzeżeniami z wieczornych wyjść na miasto nastoletni mieszkaniec Pułtuska. – Nikt nie niszczy straganów, a czy jest czysto? Wiele osób siedzi, ale nikt nie pluje, nie sika pod straganami. Ale wiadomo, różne mogą być sytuacje, dlatego zanim usiądę zawsze sprawdzam, czy jest czysto. Nie zgadzam się z tym co słyszę, że na straganach dzieją się same złe rzeczy, bo większość jest nazwijmy to - neutralna. Wszystko zależy od tego w jakim środowisku się obracasz i jak się zachowujesz. Poza tym nie ma tu zakazu siedzenia. To miejsce publiczne. Pułtusk to jest spoko miasto, a Rynek – to młodzieżowe miejsce. Pytasz kto tu siedzi? Wszyscy. Są młodzi, osoby starsze – żartujemy, że to taka podstarzała młodzież w podeszłym wieku… A stragany, jako że wieczorami i w nocy nie są okupowane przez sprzedawców, są świetnym miejscem spotkań. Ludzie lubią tu być, bo to takie nasze centrum miasta. Tu zawsze dużo się dzieje. Już się tak przyjęło, że w tym mieście na Rynku jest najciekawiej. I nikt tego nie zmieni, ludzie rynek zawsze będą uwielbiać i tu siedzieć. To miejsce kultowe, z historią. Największą atrakcją zmotoryzowanej młodzieży jest jeżdżenie wokół Rynku samochodem i patrzenie kto siedzi w Magdalence. Jedna dziewczyna chyba 78 razy te kółka robiła! Komentowano, że jej samochód na powietrze jeździ, tyle razy okrążała rynek.

Ławeczki, bloki, przystanki

- Pułtusk jest takim miastem, że nie trzeba się bardzo wysilać, żeby sobie gdzieś usiąść, bo to co mamy, to z pewnością dużo ławek! Jest sporo takich miejsc – chociaż przyznam, że może nie stricte dla młodzieży przeznaczonych – ale to nie przeszkadza – i tam też młodzież często się spotyka i spędza czas. Gdzie są te miejsca? Poza rynkiem… na przykład pod blokami... Poza tym jest skarpa, Vendo, fontanna, Dom Polonii i przystań, skate park i jakieś przystanki… Tak, nawet na przystankach siedzimy! Nie muszę wspominać o stadionie – tam młodzież spotyka się często na trybunach, jest Park Jordanowski, Park Trzeciego Maja – takie zacisze, bardzo lubię to miejsce, ma swój klimat, jest spokojnie i… dużo miejsc do siedzenia i podobno wszędzie kamery – opowiada chłopak.

Co słychać na „giełdzie"

Dlaczego rynek nazywany jest „giełdą"? Czy nazwa nawiązuje do giełdy samochodowej, z którą kojarzą się zaparkowane tu masowo samochody, czy do sprzedawców i odbywającego się na rynku handlu, czy chodzi o obrót innymi „towarami"? Zdania są podzielone. –Myślę, że to byłoby głupie, gdyby ktoś na straganach handlował narkotykami lub dopalaczami – ocenia nastolatek i kontynuuje - Wprawdzie policja wyniosła się z okolicy, ale często tędy jeździ. Legitymują! Słyszałem, że kazali dmuchać w balonik. Wszystko zależy od tego, jak zachowują się ludzie, którzy tutaj siedzą. Jeśli nie budzą podejrzeń - mundurowi odjeżdżają. Kiedyś siedzieliśmy tam ze znajomymi, policjanci zrobili kilka kółek, patrzyli, ale nie zatrzymali się. Wśród nas są tacy, którzy potrafią się zachować i tacy, do których można mieć uwagi. Ale tak chyba jest w każdej grupie wiekowej czy zawodowej. Więc nie można generalizować, że wszyscy są źli.

Kozaczki, lodówa i szukanie wrażeń

- Z tego co obserwujemy z rówieśnikami, w naszym mieście są takie osoby, które szukają wrażeń, lubią sobie wyjść i po prostu kogoś pobić. Niektórzy nawet nie chcą kasy, tylko mają ochotę komuś kolokwialnie mówiąc „przylać". To są takie „kozaczki", którym sprawia to przyjemność – mówi nasz rozmówca. - Słyszałem, że mojego znajomego pobili w wakacje, ale podobno nie zgłosił tego na policję. Myślę, że tak jest chyba w każdym mieście, wszędzie można za nic dostać w głowę. Na szczęście to rzadkie przypadki. Najbardziej niebezpiecznie jest w okolicy koszar. Koleżanka opowiadała, że wracała wieczorem do domu, bała się, bo właśnie w tym rejonie szli za nią panowie i krzyczeli niecenzuralne epitety, zachowywali się, jakby byli naćpani lub pijani. To największe zadanie dla miasta – zaprowadzić tam spokój i porządek. A czy nie powinno być więcej policji? Nie. Jest jej dużo. Kiedy wracam wieczorem cały czas jeżdżą. A to nieoznakowani, a to „lodówa" jeździ. Taki policyjny bus, do którego można niepokornych zapakować. Niestety policja nie może być wszędzie… Może warto pomyśleć o kamerach… - dodaje.

W Pułtusku trzeba znaleźć swoje miejsce

-Jak ktoś szuka, na pewno takie znajdzie. I nie jest prawdą, że to miasto emerytów. A argument, że młodzi stąd uciekają? Czasem każdy potrzebuje zmiany otoczenia, czasem powodem jest brak interesującego kierunku na uczelni, czasem po prostu ktoś musi więcej zarabiać, bo zarobki w naszym mieście pozostawiają wiele do życzenia. Bez większej gotówki szansa na własne mieszkanie pozostanie w sferze marzeń. Chciałbym tu zostać, o ile będzie można tu rozwijać się i pracować za odpowiednią stawkę. Ktoś musi pomyśleć, jak zachęcić młodzież do pozostawania w naszym mieście. Podczas wyborów słyszałem o tanich mieszkaniach na wynajem dla młodych, byłoby to jakieś czasowe rozwiązanie. Może o takiej inwestycji warto pomyśleć i w Pułtusku…- mówi młody pułtuszczanin.

Miasto dla wszystkich, ale...

– Pięknie jest w Pułtusku – zachwyca się dwudziestokilkulatka, która zdecydowała się pozostać w Pułtusku po maturze. Nastolatek nie podziela jednak jej entuzjazmu. – Nie ma czegoś, co mogłoby wzbudzić mój zachwyt, ale wszystko jest zbalansowane. Gdybym miał narzekać wskazałbym na jedno - w Wyszkowie, Legionowie są organizowane koncerty, a w Pułtusku nie. Nawet w Pokrzywnicy był Zenek Martyniuk, u nas nic! Brakuje tego typu publicznych wydarzeń, integrujących mieszkańców, przyciągających turystów, niekoniecznie z disco polo, czekamy na coś ambitniejszego oczywiście. Nie wiem, dlaczego dożynki były na stadionie, dla lądującego helikoptera? Ktoś chyba nie do końca to przemyślał. Aż się prosi, żeby taka impreza odbyła się na rynku. Tak szczycimy się określeniem „Wenecja", ale nie robimy nic, aby tak, jak ta prawdziwa przyciągnąć do nas ludzi, firmy, pieniądze, ciekawe wydarzenia.

– Starsza młodzież jeździ do Wyszkowa, gdzie jest klub – dodaje przysłuchujący się rozmowie pułtuszczanin, pan pod pięćdziesiątkę. – Bardzo dużo ludzi z Pułtuska można tam spotkać. Są tam na przykład koncerty. Nawet Cree występował. Niestety w naszym mieście nie znalazł się żaden chętny, żeby coś podobnego otworzyć. Musi być przedsiębiorca i miejsce. Zanim się pojawi, ludzie będą wydawać pieniądze w innych miastach.

Wiele osób zgodzi się chyba z tym, że nasze jest wręcz idealne, aby odbywały się tu rozmaite wydarzenia, także w plenerze. – Mamy przecież scenę – mówi nasz młody rozmówca. – Powinno być więcej atrakcji, ktoś powinien pomyśleć o ciekawszym wykorzystaniu Rynku. Żeby wreszcie przestał pełnić funkcję najdłuższego w Europie brukowanego parkingu. Parking nie przyciągnie do nas niczego – ani turystów, ani atrakcji. Chciałbym abyśmy korzystali z walorów miejsca, w którym mieszkamy i zaczęli wykorzystywać atut miasta, jakim jest jego historia. Przecież nie wszystko trzeba unowocześniać na siłę. Widziałem na zdjęciu mojego taty dawną kamienną fontannę, pasowała do naszego rynku, miała klimat, szkoda, że już jej nie ma… każdy mógłby wrzucić monetę przepowiadającą powrót do Pułtuska w przyszłości, a pieniądze przeznaczylibyśmy później na osoby uboższe mieszkające w naszym mieście albo na bezdomne zwierzęta, np. psy lub koty spod mostu zakochanych. Może kiedy zepsuje się nasza, nowoczesna, wrócić do starego pomysłu? Ktoś musi popchnąć to miasto do działania i wykorzystania swoich walorów. Skoro ludzie narzekają, że młodzież siedzi na straganach, to niech czymś te „stragany" zapełnią! Pomysłami, działaniami, wydarzeniami, żeby miasto wreszcie zaczęło żyć.

eprasa.pl e63405c68c

Rekordowa XIX kwesta w Pułtusku

Ponad 40 wolontariusz kwestowało społecznie na rzecz ratowania kolejnych zabytkowych nagrobków zlokalizowanych na cmentarzu św. Krzyża w Pułtusku.

Kwestę zorganizowali już po raz dziewiętnasty: Parafia pw. św. Stanisława Kostki w Pułtusku, Burmistrz Miasta Pułtusk, Pułtuskie Towarzystwo Społeczno-Kulturalne, Muzeum Regionalne w Pułtusku oraz Publiczna Szkoła Podstawowa nr 4 w Pułtusku. Przy bramie głównej oraz obydwu bocznych furtach wolontariusze kwestowali przez osiem godzin.(9:00-11:00). Do puszek trafiła rekordowa kwota 17 511 zł i 25 gr., a także 10 funtów i 5 euro.

Fot. info.: Krzysztof Łukawski, PTS-K

Pamięć o Saperach

Początek listopada nierozerwalnie wiąże się z kultywowaniem pamięci o zmarłych. W tym celu, 27 października, delegaci Koła nr 24 Stowarzyszenia Saperów Polskich im. 1. Pułtuskiego Batalionu Saperów oddali hołd poległym na służbie saperom i zmarłym kolegom.

Zgodnie z tradycją Koła nr 24, zapalono znicze pod obeliskami znajdującymi się na terenie Domu Polonii. Jest to szczególny wyraz pamięci, gdyż obejmuje ostatnich żołnierzy II wojny światowej, jakimi byli saperzy. Dzisiaj ich poświęcenie, wysiłki i rola w zapewnieniu bezpieczeństwa lokalnego społeczeństwa są w znacznym stopniu marginalizowane. Niewątpliwie należy im się pamięć, gdyż to właśnie oni oddali swoje życie oczyszczając tereny Polski i Powiatu Pułtuskiego z tysięcy min, niewybuchów i niewypałów.

Następnie zapalono znicze na saperskich mogiłach cmentarza parafialnego. Odwiedzono mogiły saperów: Edmunda Podejko, Tadeusza Kozioł, Aleksandra Klimko, Lesława Dadasa i Mariana Wysockiego. Cześć Ich Pamięci!

Michał Filip Świdwa

Delegacja członków Koła nr 24 Stowarzyszenia Saperów Polskich podczas wizyty na pułtuskim cmentarzu. Stoją od lewej: W. Obidziński, B. Bębenek, G. Puzio, J. Chmielewski, A. Oman. (Fot. M. F. Świdwa).

eprasa.pl e63405c68c

Kolizja dwóch samochodów osobowych w Klukowie

Po bardzo pogodnym październiku, przyszedł czas na typowo jesienną pogodę. Zmrok zapada już dużo wcześniej, opady deszczu także utrudniają widoczność i sprawiają, że droga jest śliska. Okres jesienno-zimowy to zawsze czas, kiedy częściej dochodzi do wypadków i kolizji drogowych.

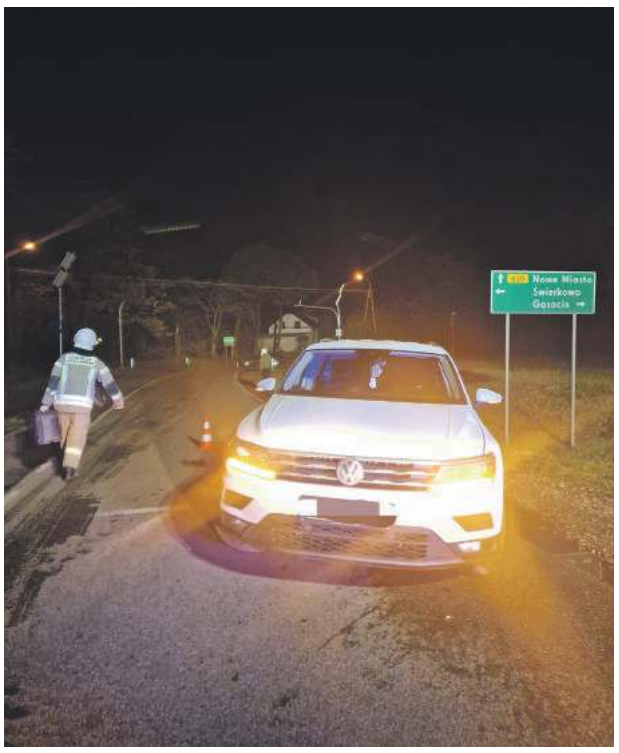

Końcówka października i pierwszy tydzień listopada na drogach naszego powiatu potwierdza tę tendencję. W minionym tygodniu, strażacy czterokrotnie wyjeżdżali do wypadków lub kolizji drogowych z udziałem aut osobowych. Jedno z takich zdarzeń miało miejsce w sobotę, 4 listopada w Klukowie (gmina Świercze). Na skrzyżowaniu, na drodze wojewódzkiej nr 620 doszło do kolizji drogowej dwóch samochodów osobowych. Strażacy z JRG Pułtusk i OSP Świercze usuwali skutki tego zdarzenia. Na szczęście nie odnotowano osób poszkodowanych.

Inne zdarzenia drogowe z ostatniego tygodnia opisane są w kronice strażackiej. Z uwagi na wcześniej zapadający zmrok i trudne warunki drogowe, warto zwolnić i zachować szczególną ostrożność.

Inf. Na podst. Kroniki KP PSP Pułtusk
Fot. Facebook/ OSP Świercze

Przestępca z Mokotowa zatrzymany w Pułtusku

Policjanci z Wydziału Kryminalnego pułtuskiej komendy zatrzymali 38-latka, który poszukiwany był przez warszawski sąd dwoma nakazami doprowadzenia do aresztu śledczego. Mężczyzna dokonał w przeszłości rozboju i zmuszając do określonego zachowania, używał gróźb i przemocy w celu wymuszenia zwrotu wierzytelności. Po uprawomocnieniu się wyroku przestępca ukrywał się przed wymiarem sprawiedliwości. Został zatrzymany na terenie powiatu pułtuskiego. Zgodnie z wyrokiem sądu 4,5 roku spędzi teraz w więzieniu.

Sprawcy przestępstw próbują zatrzeć za sobą ślady, a także ukryć się przed organami ścigania. Policjanci pionu kryminalnego zawsze skrupulatnie analizują każdą prowadzoną sprawę. Niejednokrotnie działania te wymagają czasu. I tak dzięki ostatnio wykonywanym czynnościom i wnikliwej analizie materiału został zatrzymany poszukiwany, pochodzący z Warszawskiego Mokotowa, a ukrywający się na terenie powiatu pułtuskiego, 38-latek.

Mężczyzna dokonał rozboju na terenie Warszawy oraz w celu wymuszenia zwrotu wierzytelności zmuszał do określonego zachowania, używając gróźb i przemocy. Kryminalni ustalili jego obecny adres i pojazd, którym może się poruszać. Istniało uzasadnione podejrzenie, że może posiadać przy sobie niebezpieczne narzędzie bądź próbować ucieczki. Dzięki doświadczeniu i profesjonalizmowi 38-latek w piątek (27.10) został dynamicznie zatrzymany w Winnicy, gdy kierował pojazdem osobowym, mając ponad 2 promile alkoholu i nie posiadając w ogóle uprawnień.

Za popełnione wcześniej przestępstwa ma zasądzony wyrok w wymiarze 4 lat i 6 miesięcy pozbawienia wolności.

kom. Milena Kopczyńska

KRONIKA POLICYJNA 997

PUŁTUSK. Złodziej przyłapany na gorącym uczynku
W poniedziałek, 30 października, 39-letni mieszkaniec powiatu pułtuskiego działając na szkodę 48-latka wszedł na jego ogrodzoną posesję, a następnie wdarł się do wnętrza garażu, otwierając zamknięte na klamkę drzwi wejściowe. W trakcie penetracji został zamknięty w środku przez właściciela budynku i zatrzymany na gorącym uczynku przez funkcjonariuszy Wydziału Kryminalnego KPP w Pułtusku.

PUŁTUSK. Nietrzeźwy kierowca
W czwartek, 2 listopada, 38-letni mieszkaniec Pułtuska kierował samochodem osobowym po drodze publicznej będąc w stanie nietrzeźwości – 1,15 mg/l.

BOBY. Stracił 1600 zł przez zakupy na portalu społecznościowym
W piątek, 3 listopada, nieznany sprawca doprowadził 45-letniego mieszkańca powiatu pułtuskiego do niekorzystnego rozporządzenia mieniem w kwocie 1600 zł, poprzez wyłudzenie ww. kwoty tytułem zakupu za pośrednictwem portalu społecznościowego, 20 sztuk zbiorników Mauser. Pomimo zapłaty towaru nie otrzymał, ani też sprawca nie zwrócił pieniędzy i nie ma z nim kontaktu.

POKRZYWNICA. Wbrew zakazowi i na podwójnym gazie
W piątek, 3 listopada, w Pokrzywnicy, 64-letni mieszkaniec pow. pułtuskiego w strefie ruchu kierował samochodem osobowym będąc w stanie nietrzeźwości oraz wbrew zakazowi sądowemu wydanemu przez Sąd Rejonowy w Pułtusku.

GMINA POKRZYWNICA. Skradziono sprzęt z samochodu
W piątek, 3 listopada, na ternie gminy Pokrzywnica, nieznani sprawcy po uprzednim wybiciu szyby bocznej tylnych drzwi prawych w stojącym na posesji fordzie, dostali się do jego wnętrza i ukradli przecinarkę do cięcia betonu wartości 3500 zł i spowodowali uszkodzenia drzwi pojazdu o szacunkowej wartości 1500 zł, na szkodę 55-letniego mieszkańca powiatu pułtuskiego.

KRONIKA STRAŻACKA 998

GRABÓWIEC. Strażacy uwolnili nietoperza
W poniedziałek, 30 października, jeden zastęp z OSP Grabówiec (3 ratowników) uwolnił uwięzionego nietoperza, który był zaplątany w sznurek zwisający z podbitki dachu budynku jednorodzinnego w miejscowości Grabówiec gm. Pułtusk.

KLUKÓWEK. Wypadek dwóch osobówek
We wtorek, 31 października, jeden zastęp z JRG (4 ratowników) oraz jeden zastęp z OSP Świercze (5 ratowników) usunęły skutki wypadku drogowego dwóch samochodów osobowych na drodze wojewódzkiej nr 620 w miejscowości Klukówek gm. Świercze. W zdarzeniu poszkodowana została jedna osoba.

PRZEWODOWO PODUCHOWNE. Pożar budynku gospodarczego
W środę, 1 listopada, trzy zastępy z JRG (8 strażaków), jeden zastęp z OSP Gzy (5 strażaków) oraz jeden zastęp z OSP Przewodowo (5 strażaków) ugasiły pożar budynku gospodarczego w miejscowości Przewodowo-Poduchowne gm. Gzy. W zdarzeniu nie odnotowano osób poszkodowanych. Przypuszczalną przyczyną pożaru było zwarcie instalacji elektrycznej.

PUŁTUSK. Pomoc w otwarciu drzwi
W czwartek, 2 listopada, jeden zastęp z JRG (4 ratowników) został zadysponowany do pomocy Policji przy otwarciu mieszkania w Pułtusku na ul. Rynek. Z relacji osoby zgłaszającej wewnątrz mogła przebywać osoba potrzebująca udzielenia pomocy medycznej. Po kilkukrotnym nawoływaniu i pukaniu do drzwi mieszkanie otworzył właściciel, który nie wymagał udzielenia pomocy.

GOLĄDKOWO. Samochód wylądował w rowie
W piątek, 3 listopada, jeden zastęp z JRG (4 ratowników) oraz jeden zastęp z OSP Winnica (5 ratowników) usunął skutki kolizji drogowej samochodu osobowego na drodze wojewódzkiej nr 571 w miejscowości Golądkowo, gdzie samochód osobowy wjechał do przydrożnego rowu. W zdarzeniu nie odnotowano osób poszkodowanych.

TOCZNABIEL. Zerwana linia energetyczna
W niedzielę, 5 listopada, jeden zastęp z OSP Obryte (5 ratowników) został zadysponowany do powalonego drzewa na drogę gminną oraz zerwaną linię energetyczną w miejscowości Tocznabiel gm. Obryte. Ratownicy zabezpieczali miejsce zdarzenia do czasu przybycia zakładu energetycznego, a następnie usunęli drzewo z drogi.

PUŁTUSK, SKOROSZE. Powalone drzewa
W piątek, 3 listopada, strażacy zostali wezwani do usunięcia drzew w dwóch miejscowościach: jeden zastęp z OSP Winnica (5 ratowników) usunął powalone drzewo z drogi wojewódzkiej nr 571 w miejscowości Skorosze gm. Winnica. Drugie zdarzenie miało miejsce w Pułtusku – jeden zastęp z JRG (4 ratowników) został zadysponowany do powalonego drzewa i zerwanej linii energetycznej przy drodze gminnej w Pułtusku na ul. Baltazara. Ratownicy zabezpieczali miejsce zdarzenia do czasu przybycia zakładu energetycznego, a następnie usunęli drzewo z drogi.

KARNIEWEK. Jedna osoba poszkodowana w wypadku
W niedzielę, 5 listopada, dwa zastępy z JRG (8 ratowników) oraz jeden zastęp z OSP Pokrzywnica (5 ratowników) usunęły skutki wypadku drogowego samochodu osobowego na drodze krajowej nr 61 w miejscowości Karniewek gm. Pokrzywnica. W wyniku zdarzenia poszkodowana została jedna osoba.

PUŁTUSK. Pożar kartonów w mieszkaniu
W niedzielę, 5 listopada, dwa zastępy z JRG (8 strażaków) zostały zadysponowane do pożaru kartonów nagromadzonych przy piecu kaflowym w jednym z mieszkań budynku wielorodzinnego w Pułtusku na ul. Wojska Polskiego. Pożar został ugaszony przed przybyciem zastępów straży pożarnej przez sąsiada przy pomocy gaśnicy proszkowej. Osób poszkodowanych w zdarzeniu nie było.

eprasa.pl e63405c68c

II etap modernizacji oświetlenia w Pułtusku

Trwa II etap modernizacji oświetlenia w gminie Pułtusk, w ramach którego wymieniane są źrodła światła oraz słupy będące w złym stanie technicznym.

Lampy wymieniane są na ulicach: Rybitew, ul. Szkolna, ul. Rynek, ul. Staszica, ul. Aleja Polonii, ul. Kotlarska, ul. P. Skargi, ul. Świętojańska, ul. M. Konopnickiej, ul. Benedyktyńska – łącznie 142 sztuk.

Wymieniane są również słupy będące w złym stanie technicznym wraz z wymianą źródeł ciepła i opraw światła w ulicach: Rybitew, ul. Szkolna, ul. Kotlarska, ul. Piotra Skargi, ul. Młodzieżowa, Al. Polonii, ul. Benedyktyńska, ul. Staszica – 56 sztuk.

Nowe oprawy oświetlenia zyskają ulice: Sukiennicza, ul. Mazura, ul. Harcerska, ul. Górna, ul. Kwiatkowskiego, ul. Solidarności, ul. Kard. S. Wyszyńskiego – razem 68 sztuk.

Wykonawcą robót jest Przedsiębiorstwo Produkcyjno-Usługowe „ELTOB"z Legionowa. Wartość umowna robót: 325.711,55 zł, w tym dofinansowanie wysokości 293 140,40 zł z Wojewódzkiego Funduszu Ochrony Środowiska i Gospodarki Wodnej w Warszawie. Zadanie ma zostać zakończone 25 listopada 2023 r.

Oprac na podst. UM w Pułtusku

Radni jednogłośnie za dotacją na renowację ołtarzy w kolegiacie i zabezpieczeniem kościoła szkolnego przed degradacją

Gmina Pułtusk została zakwalifikowana przez Prezesa Rady Ministrów do otrzymania promes inwestycyjnych na renowację zabytków dla dwóch pułtuskich parafii – św. Mateusza i św. Jana Pawła II w Pułtusku. Dziś radni podjęli stosowne uchwały w sprawie dotacji i wkładu własnego, dzięki czemu w kolegiacie dwa ołtarze zostaną poddane renowacji, a w kościele szkolnym przeprowadzone będą prace budowlane, zabezpieczające przed degradacją.

Parafia św. Mateusza w Pułtusku

Zgodnie z zapisami uchwały, parafia św. Mateusza otrzyma dotację wysokości 1 020 400,00 zł, w tym: 1 000 000,00 zł w ramach dofinansowania z Rządowego Programu Odbudowy Zabytków oraz 20 400,00 zł wkładu własnego gminy Pułtusk. Środki te będą przeznaczone na renowację ołtarza Najświętszego Serca Jezusowego i ołtarza NMP, stanowiących wyposażenie Kolegiaty pw. Zwiastowania Najświętszej Maryi Pannie w Pułtusku.

W ramach dotacji zostaną wykonane następujące prace:

1) demontaż i aplikację rzeźb,
2) dezynfekcję i dezynsekcję drewnianych elementów ołtarza,
3) usunięcie wtórnych nawarstwień, przemalowań,
4) impregnację drewna,
5) wykonanie rekonstrukcji brakujących fragmentów snycerki,
6) oczyszczenie oryginalnych złoceń,
7) wykonanie złoceń złotem płatkowym,
8) konserwacje obrazu,
9) montaż ołtarzy,
10) renowację niezbędnej stolarki.

Parafia św. Jana Pawła II w Pułtusku

Parafia pw. św. Jana Pawła II w Pułtusku otrzyma dotację wysokości 999 397,53 zł, w tym 979 409,58 zł w ramach dofinansowania z Rządowego Programu Odbudowy Zabytków oraz w wysokości oraz 19 987,95 zł ze środków własnych gminy, na zadanie pn. „Prace przy zabytku - Kościele oo. Jezuitów pw. św. św. Piotra i Pawła w Pułtusku", czyli na zabezpieczenie obiektu przed degradacją, likwidacja uszkodzeń, na które negatywny skutki wywarły czas i środowisko naturalne.

Dotacja będzie przeznaczona na roboty budowlane oraz nadzór konserwatora, w tym:
1) roboty zabezpieczające,
2) osuszanie,
3) izolacja i wzmocnienie fundamentów,
4) odprowadzenie wody deszczowej,
5) wykonanie opaski żwirowej,
6) wymiana części tynków.

Anna Morawska
naczelna.pgp@pultusk24.pl

eprasa.pl e63405c68c

Piękne i ekologiczne znicze wykonane przez dzieci z Miejskiego Żłobka

Najmłodsi pułtuszczanie i ich Super Ciocie włączyli się do akcji organizowanej przez PPUK - Ekologiczne Dekoracje Grobów - d(EKO) znicz.

Najpierw, z pomocą Super Wujka Jarka, dzieci zrobiły drewniane skrzyneczki na d(EKO) znicze, a te wybrała dyrektor żłobka Katarzyna Kalińska, ze specjalnej zniczo -półki. Po dokładnym umyciu i dezynfekcji zniczy, wykonanej przez PPUK, maluchy, przy pomocy specjalnych farbek, ozdobiły je w witrażowe wzory. Kiedy już wszystko było gotowe, znicze zostały umieszczone w skrzyneczkach z wkładami od Kwiaciarni Irys i ozdobione dodatkowo darami jesieni. Taką ekologiczną dekorację dzieci zaniosły na żołnierskie mogiły i miejsca pamięci.

Fot., info.: Żłobek Miejski w Pułtusku

Kacper Knochowski

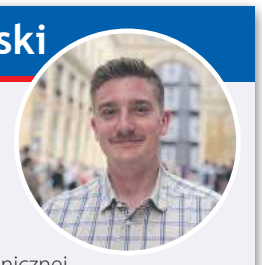

Młodzi mają głos

Młodszy analityk ds. polityki zagranicznej Stanów Zjednoczonych. Student politologii na UKSW. Prezes Koła Naukowego Badań nad Europą. Współpracuje z: Instytutem Prawa Wschodniego; Instytutem Nowej Europy. Rodowity pułtuszczanin.

Polska europejska

W przyszłym roku minie 20 lat odkąd Polska przystąpiła do Unii Europejskiej. Było to bardzo ważne wydarzenie w historii III RP (jeśli nie najważniejsze), ponieważ nakreśliło nasze ramy funkcjonowania na dziesięciolecia. Pomimo wielu możliwości, które daje nam czynne uczestnictwo w tworzeniu tegoż europejskiego projektu, nadal słychać na każdym kroku głosy osób jawnie opowiadających się za wystąpieniem ze Wspólnoty. Jest to wyraz braku wiedzy czy po prostu czystej głupoty? O tym słów kilka.

Unia Europejska to, co najważniejsze, wspólny rynek. Dzięki przystąpieniu do Wspólnoty Europejskiej Polska zyskała niewspółmierne korzyści wynikające z liberalizacji handlu. Dzięki wysokiemu współczynnikowi produkcji rolnej zyskaliśmy możliwość współdecydowania o najważniejszych sprawach, ponieważ mieliśmy kartę przetargową, jaką jest żywność. Lokowanie kapitału zagranicznego w naszym państwie pozwoliło na szybszy rozwój gospodarczy. Ponadto polskie firmy zyskały większe możliwości do zakładania swoich biznesów za granicami naszego kraju. Dla podkreślenia wagi wyżej wspomnianego wydarzenia warto spojrzeć na liczby. PKB, od czasu przystąpienia Polski do Unii Europejskiej, zwiększyło się dwukrotnie. Analogicznie należy przytoczyć współczynnik PKB per capita, który odzwierciedla parytet siły nabywczej na jednego mieszkańca.

Korzyści są również zauważalne w sferze społecznej. Nie da się wręcz opisać wygody na lotniskach w państwach strefy Schengen zagwarantowanej dla obywateli Unii Europejskiej. Do podróży po Starym Kontynencie nie potrzebujemy już paszportu lub specjalnych przepustek - tylko dowodu osobistego. Wszelkiego rodzaju wymiany studenckie odbywają się za sprawą udogodnień, które oferuje nam Wspólnota Europejska.

Temat federalizacji Unii Europejskiej coraz częściej będzie występował w debacie publicznej. Normą jest, że organizacja międzynarodowa, a w szczególności Wspólnota Europejska, która nosi znamiona ponadnarodowej, będzie chciała rozszerzać swoje wpływy. Wielokrotnie w felietonach wspominałem, że istnieją dwie drogi dla tegoż tworu międzynarodowego. Pierwsza z nich zakłada powstanie Federacji Unii Europejskiej (na wzór tego, co dziesiątki lat temu zakładał W. Churchill). Druga zaś opiera się na jej całkowitym rozpadzie, czego zapewne życzyli by sobie pewni politycy z polskiej sceny politycznej (i nie tylko).

Droga, na którą weszliśmy w 2004 roku, była drogą słuszną i nie było dla niej alternatywy. Wielokrotnie słyszałem historie od osób urodzonych jeszcze za czasów PRL-u, którzy wspominali, jak to było przed przystąpieniem do Unii Europejskiej. Szczerze powiedziawszy, trudno mi jakkolwiek uzmysłowić sobie, co by było, gdyby tejże organizacji nie było. Zastanawia mnie więc, czemu TVP odgrzewa ten temat tak często i w taki sposób. Czy ci ludzie naprawdę chcą, żebyśmy cofnęli się do tych czasów, kiedy żeby wyjechać w jakąkolwiek podróż za granicę trzeba było załatwiać specjalne przepustki? Czy żeby młodzi ludzie nie mieli takich perspektyw, jakie im obecnie daje Wspólnota? Takich przykładów można by było wymieniać bez liku. Zglobalizowany świat wymaga od nas jednoczenia się w zwalczaniu światowych konfliktów, jednak co niektórzy tego nie rozumieją...

interwencje@pultusk24.pl
tel. 508 250 919 pultusk24.pl
PISZ * DZWOŃ * ZGŁASZAJ PROBLEM PUŁTUSKA gazeta powiatowa

SAMORZĄD POWIATU PUŁTUSKIEGO
SAMORZĄD GMINY PUŁTUSK

zapraszają na obchody

NARODOWEGO ŚWIĘTA NIEPODLEGŁOŚCI 11 LISTOPADA 2023 R.

PROGRAM

9:30 Złożenie kwiatów pod pomnikiem Marszałka Józefa Piłsudskiego
(miejsce: ul.Warszawska 27, współorganizator: Związek Piłsudczyków RP Oddział w Pułtusku)

10:00 Złożenie kwiatów pod tablicą upamiętniającą Ignacego Jana Paderewskiego z okazji 100-lecia odzyskania niepodległości
(miejsce: park Domu Polonii, współorganizatorzy: Stowarzyszenie „Wspólnota Polska", Dom Polonii w Pułtusku)

10:30 Złożenie kwiatów pod pomnikiem Wincentego Witosa
(miejsce: ul. 3 Maja 20, współorganizator: Stowarzyszenie – Pamięć i Tożsamość im.Wincentego Witosa)

11:00 Uroczystość przy mogile żołnierzy poległych w 1920 roku
(miejsce: I cmentarz przy ul. Kościuszki)

12:00 Msza św. w intencji Ojczyzny poprzedzona programem artystycznym pt. „Piosenka patriotyczna w hołdzie Niepodległej" w wykonaniu uczniów i nauczycieli Zespołu Szkół Zawodowych im. Jana Ruszkowskiego w Pułtusku
(miejsce: Bazylika Pułtuska)
Uroczystości w kościele towarzyszyć będzie wystawa pt. „Ojcowie Niepodległości" przygotowana przez Instytut Pamięci Narodowej Oddział w Szczecinie

Oprawę oficjalnych uroczystości zapewniają: I Liceum Ogólnokształcące CN-B im. 13 Pułku Piechoty w Pułtusku, Pułtuska Grupa Rekonstrukcji Historycznej 13 Pułku Piechoty oraz Miejska Młodzieżowa Orkiestra Dęta OSP w Pułtusku.

WYDARZENIA TOWARZYSZĄCE

10 listopada 2023 r. (piątek)

16:00 VII Drużynowe Mistrzostwa Pułtuska w Strzelectwie
(miejsce: Strzelnica Sekcji Strzelectwa Sportowego MLKS Nadnarwianka Pułtusk, al.Wojska Polskiego 50, organizatorzy: Pułtuska Biblioteka Publiczna im. Joachima Lelewela i Pułtuskie Towarzystwo Społeczno-Kulturalne)

11 listopada 2023 r. (sobota)

10:00 Turniej Tenisa Stołowego z okazji Święta Niepodległości o Puchar Burmistrza Miasta Pułtusk
(miejsce: hala Publicznej Szkoły Podstawowej nr 4 z klasami sportowymi im. Ireny Szewińskiej w Pułtusku, ul. New Britain 1, organizatorzy: MOSiR MKS Pułtusk, Miejski Ośrodek Sportu i Rekreacji w Pułtusku)

10:30 Halowy Turniej Koszykówki 3x3 z okazji Święta Niepodległości o Puchar Burmistrza Miasta Pułtusk
(miejsce: hala Publicznej Szkoły Podstawowej nr 1 im. Klaudyny Potockiej w Pułtusku, ul. Marii Konopnickiej 5, organizatorzy: PULTOVIA Pułtusk, Miejski Ośrodek Sportu i Rekreacji w Pułtusku)

13:00 Mecz piłki nożnej V ligi Decathlon: MLKS Nadnarwianka Pułtusk – Unia Warszawa
(miejsce: Stadion Miejski w Pułtusku, ul. Heleny Pilejczyk 6, organizatorzy: MLKS Nadnarwianka Pułtusk, Miejski Ośrodek Sportu i Rekreacji w Pułtusku)

15:00 Turniej piłki nożnej zakładów pracy i stowarzyszeń z okazji Święta Niepodległości o Puchar Burmistrza Miasta Pułtusk
(miejsce: hala Publicznej Szkoły Podstawowej nr 2 im. mjra Henryka Sucharskiego w Pułtusku, ul. Polna 7, organizator: Miejski Ośrodek Sportu i Rekreacji w Pułtusku)

17:00 Finał IX edycji projektu „Tradycje Teatralne Pułtuska" pod patronatem Burmistrza Miasta Pułtusk
(miejsce: sala kina Miejskiego Centrum Kultury i Sztuki w Pułtusku, pl. Teatralny 4, organizator: Miejskie Centrum Kultury i Sztuki w Pułtusku)

18:30 Koncert, pt. „Niepodległa" w wykonaniu Lecha Makowieckiego z zespołem Zayazd
(miejsce: Sala Maneż, organizatorzy: Stowarzyszenie „Wspólnota Polska", Dom Polonii w Pułtusku)

12 listopada 2023 r. (niedziela)

15:00 Warsztaty kulinarne „Kuchnia kresów wschodnich"
Konieczność wcześniejszego zgłoszenia uczestnictwa - tel. 23 306 72 60
(miejsce: Centrum Dziedzictwa Kulturowego w Pułtusku, ul.Rynek13)
organizatorzy: Centrum Dziedzictwa Kulturowego w Pułtusku i Zespół Szkół im. Bolesława Prusa w Pułtusku)

do 14 listopada 2023 r. (wtorek)

Wystawa plakatów Wojciecha Korkucia, pt. „Niepodległość - to stan umysłu"
(miejsce: Dolny Krużganek zamkowy Domu Polonii w Pułtusku, organizatorzy: Fundacja im. Stanisława Pomian- Srzednickiego, Stowarzyszenie „Wspólnota Polska", Dom Polonii w Pułtusku)

16 listopada 2023 r. (czwartek)

10:00 XIII Konkurs Pieśni Patriotycznej „Pieśń ujdzie cało..." pod honorowym patronatem Starosty Pułtuskiego i Burmistrza Miasta Pułtusk
(miejsce: sala gimnastyczna Liceum Ogólnokształcącego im. Piotra Skargi w Pułtusku, ul. Piotra Skargi 2, organizatorzy: Liceum Ogólnokształcące im. Piotra Skargi w Pułtusku, Związek Piłsudczyków RP Oddział w Pułtusku)

eprasa.pl e63405c68c

Akcja (d)Eko Znicz w Przedszkolu Miejskim nr 4 w Pułtusku

Dzieci z Przedszkola Miejskiego nr 4 w Pułtusku od najmłodszych lat uczą się, jak być eko na co dzień.

Przedszkolaki z Przedszkola Miejskiego nr4 z Oddziałami Integracyjnymi w Pułtusku z grup V,VI i X wzięły udział w akcji (d)EKO ZNICZ pod patronatem PUŁTUSKIEGO PRZEDSIĘBIORSTWA USŁUG KOMUNALNYCH ECO PUŁTUSK. Wraz z wychowawczyniami wykonały znicze, używając do tego po raz wtóry szklanych opakowań, dając tym samym im drugie życie. Dzieci zabrały zrobione przez siebie lampiony do domu z myślą o zbliżającym się DNIU WSZYSTKICH ŚWIĘTYCH.

Fot. info.: Przedszkole Miejskie nr 4

eprasa.pl e63405c68c

Kiszona kapusta od Pokrzywianek

Panie z Koła Gospodyń Wiejskich „Pokrzywianki" nie próżnują – w ostatnim czasie własnoręcznie zabrały się za kiszenie kapusty! Jak na prawdziwe gospodynie przystało, świąteczne pierogi z kapustą i grzybami, przygotują w tym roku z własnej kapusty. Jak piszą na swoim profilu facebook – może starczy jej też na wigilijną kapustę.

A może zostanie jeszcze jakiś słoiczek pysznej, kiszonej kapusty przygotowany przez Gospodynie z Pokrzywnicy? Chętnie byśmy taki kupili!

Na załączonych zdjęciach widać cały proces kiszenia - od krojenia i szatkowania kapusty, aż do ubijania jej w beczce. Pokrzywianki już drugi rok z rzędu spotkały się, aby własnoręcznie przygotować kiszoną kapustę. Może w przyszłym roku pokuszą się Panie o jeszcze bardziej tradycyjne kiszenie? Udeptując w beczce poszatkowaną kapustę?

Oprac. na podst.: Facebook/ KGW Pokrzywianki

Najdłuższa trasa w powiecie pułtuskim – otwarcie ścieżki rowerowej w Winnicy

30 październik odbyło się otwarcie ścieżki rowerowej z oświetleniem solarnym na odcinku Winnica – Golądkowo o długości 3032 m. Oficjalnie przyjęto również wykonanie oświetlenia istniejącej ścieżki rowerowej w miejscowościach: Winnica, Glinice Wielkie, Skoroszki, Skorosze, Poniaty Wielkie.

Uroczystego przecięcia wstęgi dokonali: Minister Henryk Kowalczyk, Wójt Gminy Winnica Robert Wróblewski, Radna Golądkowa i Skarżyc Anna Paź, Radna Zbroszk Lucyna Sokołowska oraz przedstawiciel wykonawcy Krzysztof Paczkowski. Na otwarcie przybyli również radni gminy Winnica, sołtysi sołectw: Winnica, Zbroszki, Skarżyce,Golądkowo, Inspektor nadzoru, przedstawiciele prasy, pracownicy Urzędu Gminy.

W ramach inwestycji powstał nowy ciąg rowerowy o szerokości 3 m z nawierzchnią asfaltową, z poboczami o szer. 0,5 m, ze wzmocnionymi przejazdami, dwoma pasami technicznymi, oświetleniem solarnym i oznakowaniem. Gmina uzyskała na ten cel dofinansowanie ze środków Rządowego Funduszu Polski Ład: Programu Inwestycji Strategicznych w wysokości 2.660.000 zł.

Utworzony na terenie gminy Winnica ciąg pieszo-rowerowy liczy łącznie 9732 m długości, co czyni go najdłuższym takim odcinkiem w powiecie pułtuskim.

Fot., info.: UG Winnica

eprasa.pl e63405c68c

Michał Buźniak - pułtuszczanin, absolwent LO, aktorem wrocławskiego teatru

Scena zawsze była moim drugim domem. Ta pułtuska jest dla mnie szczególnie ważna, ponieważ to na niej stawiałem swoje pierwsze artystyczne kroki – mówi Michał Buźniak, pułtuszczanin, absolwent pułtuskiego LO im. Piotra Skargi w Pułtusku, dziś aktor wrocławskiego Teatru In ART, który gościł w Pułtusku, wystawiając dwa spektakle.

W minionym tygodniu, w czwartek oraz piątek, w Miejskim Centrum Kultury i Sztuki gościł wrocławski Teatr In ART. Grupa młodych adeptów sztuki wystawiła na pułtuskiej scenie dwa bardzo interesujące spektakle dla dzieci i młodzieży „Roszpunka" oraz „Sherlock Holmes. Studium w Szkarłacie". Główne role w obu przedstawieniach, tj. rolę Czarownicy oraz Sherlocka Holmesa odgrywał nasz rodowity pułtuszczanin Michał Buźniak, który obecnie współpracuje z wrocławskim teatrem objazowym, wystawiając przedstawienia po całej Polsce.

Dla Michała, który w swoim życiu zawodowym robił już bardzo wiele rzeczy. To obecna artystyczna droga jest spełnieniem jego dziecięcych marzeń. – To właśnie scena zawsze była moim drugim domem. Ta pułtuska jest dla mnie szczególnie ważna, ponieważ to na niej stawiałem swoje pierwsze artystyczne kroki. Cieszę się, że po wielu latach przerwy od pułtuskich konkursów recytatorskich, festiwali piosenki czy przeglądów teatralnych, miałem okazję ponownie zagrać w tym miejscu. Jest to dla mnie niezwykle sentymentalna podróż w czasie. Jednocześnie czuję, że aktorstwo to jeden z wielu etapów na mojej ścieżce zawodowej. Z ciekawością i otwartym sercem podchodzę do tego co jeszcze przede mną. Aktualnie pracuje równolegle, m.in. nad projektem teatralno-tanecznym, którego premiera będzie mieć miejsce w marcu przyszłego roku w Warszawie, a w obrębie moich marzeń jest także powrót do śpiewania oraz praca z oddechem i emocjami – mówi Michał..

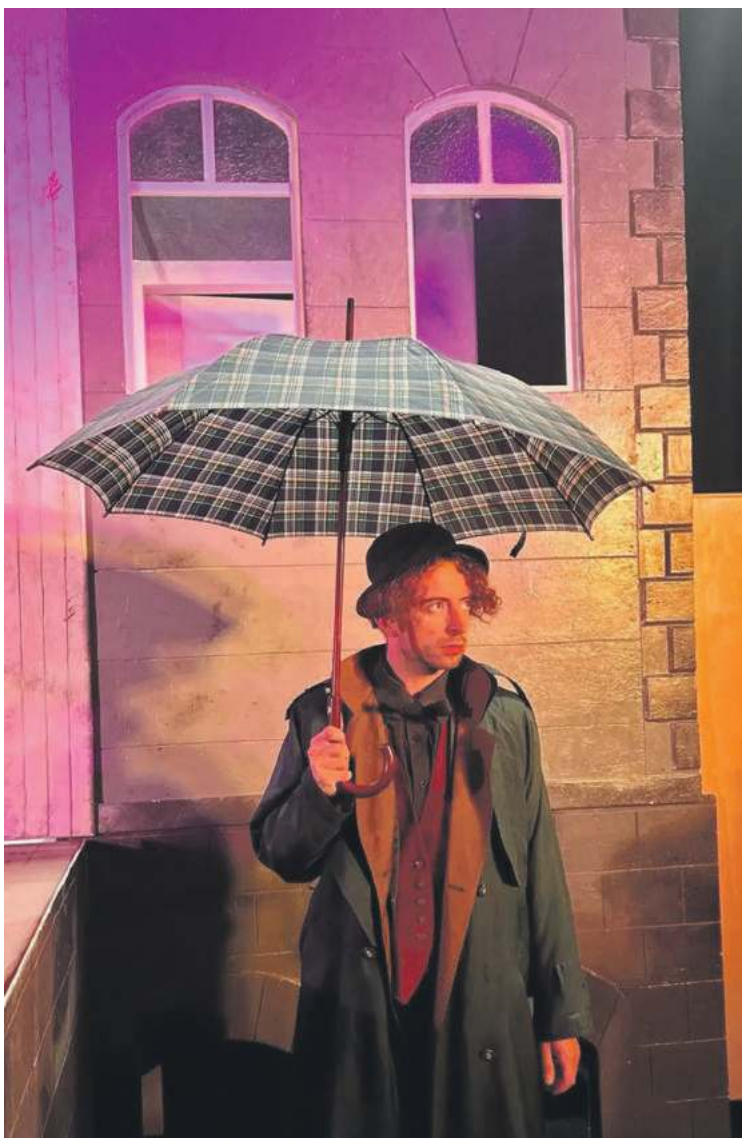

Wrocławski Teatr In ART gra do końca roku wymiennie aż cztery tytuły. Dodatkowo „Księgę Dżungli" oraz „Małego Księcia". Zespół w składzie: Kuba Antosiak, Michał Buźniak, Natalia Drewnik oraz Piotr Pękala został bardzo ciepło przyjęty przez zgromadzoną w pułtuskim kinie publiczność. Jeśli chodzi o walory artystyczne przedstawienia to uwagę przykuwa nie tylko bardzo dobra gra aktorska młodych twórców, ale również dopracowany ruch sceniczny, efekty specjalne oraz piosenki wykonywane na żywo. Ogromnym atutem obu przedstawień jest również muzyka, światła oraz scenografia. Wszystkich widzów, a w szczególności nauczycieli pułtuskich, jak i innych, okolicznych szkół, spragnionych kolejnych spektakli teatralnych w naszym mieście, zapraszamy do kontaktu z wrocławskim teatrem In-ART. Jak mówi sam Michał – *Bardzo chętnie powrócę jeszcze nie raz w rodzinne strony, by zagrać nasze przedstawienia dla kolejnych młodych widzów. Wszystkich czytelników portalu pultusk24.pl zachęcam do tego, aby niezależnie od tego w jakim momencie życia aktualnie są, zadali sobie pytanie: jakie jest/było moje największe marzenie? I wykonali pierwszy, choćby najmniejszy krok w kierunku jego realizacji. W końcu żyje się tylko raz, a marzenia są po to by je spełniać.*

(Red.)
redakcja.pgp@pultusk24.pl

Duże zainteresowanie akcją bezpłatnej sterylizacji zwierząt w gminie Zatory

Akcja miała na celu popularyzację najbardziej skutecznej i humanitarnej metody ograniczenia populacji zwierząt domowych (psów i kotów), co w efekcie przekłada się na zmniejszenie liczby zwierząt bezdomnych, a w szczególności tych trafiających do schronisk. Ponadto zwierzęta pozbawione możliwości rozmnażania się – są spokojniejsze i łagodniejsze.

Akcja sterylizacji/kastracji wraz z czipowaniem zwierząt właścicielskich spotkała się z dużym zainteresowaniem mieszkańców.

Wykonano: 47 zabiegów sterylizacji/ kastracji suczek i psów właścicielskich, 33 zabiegi sterylizacji/ kastracji kotek i kotów właścicielskich, zaczipowano łącznie 86 zwierząt oraz wpisano je do międzynarodowej bazy danych safe-animal. Całkowita kwota kosztów poniesionych na realizację zadania wyniosła 20.000 zł. Gmina Zatory uzyskała pomoc finansową w formie dotacji celowej z budżetu Województwa Mazowieckiego na realizację zadania realizowanego w ramach „Mazowieckiego Programu Wsparcia Zapobiegania Bezdomności Zwierząt-Mazowsze dla zwierząt 2023" w kwocie 10.000 zł.

(Red.)
redakcja.pgp@pultusk24.pl

eprasa.pl e63405c68c

Pułtuskie morsy rozpoczęły sezon

W sobotę, 4 listopada punktualnie o godz. 13:00, Klub Morsa rozpoczął sezon 2023/2024. Zimnolubnych w Pułtusku nie brakuje !

W ubiegły weekend Klub Morsa w Pułtusku otworzył sezon zimowy 2023/2024. Pierwsze inauguracyjne zanurzenie w tym sezonie, jak co roku odbyło się na plaży miejskiej w Pułtusku. To już jedenasty sezon działalności klubu. Z rok na rok przybywa chętnych, chcących rozpocząć przygodę z morsowaniem. Aktywność ta stała się bardzo popularna w Polsce, szczególnie za sprawą szeregu korzyści zdrowotnych, wynikających z zimnych kąpieli. Sezon morsowania rozpoczyna się zwykle wraz z początkiem listopada, a kończy w marcu, kiedy to temperatura wody zaczyna wzrastać. Największe korzyści z lodowatych kąpieli odnotowuje się, kiedy to temperatura wody spada poniżej zera. Póki co Narew jest wyjątkowo łaskawa, a jej temperatura wynosi około 8 stopni Celsjusza.

fot. fb/Klub Morsa Pułtusk

Przedszkolaki z Pokrzywnicy zapaliły znicze na cmentarzu

Okres przed świętem zmarłych, to odpowiedni moment na wspomnienie tych, którzy odeszli, czas na rozmowę dotyczącą szacunku dla nich. Taki też właśnie cel przyświecał wizycie dzieci z Przedszkola Samorządowego w Pokrzywnicy na cmentarzu parafialnym.

Podczas pobytu na cmentarzu przedszkolaki mogły w ciszy i zadumie posłuchać opowieści na temat osób szczególnie zasłużonych dla naszej społeczności lokalnej, zapaliły również znicz pod pomnikiem poległych lotników, tym samym oddając hołd poległym, którzy walczyli w obronie naszej ojczyzny. Wychowankowie dowiedzieli się także, jak należy zachowywać się na cmentarzu, by nie zakłócać spokoju zmarłych i osób odwiedzających to miejsce. To była jedna z ważniejszych lekcji wychowania rodzinnego, obywatelskiego i patriotycznego, która z pewnością pozostanie w pamięci dzieci.

Fot., info.: UG Pokrzywnica

eprasa.pl e63405c68c

OGŁOSZENIA DROBNE

AUTO MOTO

Kolektory, katalizatory, rury wydechowe, elementy montażowe. Haki holownicze, szyby pogrubione do samochodów osobowych, dostawczych i ciężarowych. Sprzedaż, montaż, naprawa, Moszyn 8 / k Pułtuska, Auto Stanlej Tel.501-060-489

ROLNICZE

USŁUGI

Adaptacje poddaszy Remonty Malowanie Szpachlowanie Ścianki gk Panele Zapraszam do kontaktu 734495841

Izolacje i ocieplanie natryskowe pianą PUR: *poddasze *dachy *fundamenty *posadzki *hale *garaże Zapraszamy do kontaktu 734-495-841 lub 665-198-111

- Cyklinowanie, lakierowanie, układanie tel. 507 603 653

Docieplania budynków. Szybko, tanio i solidnie. Tel. 502-053-214

Mycie i malowanie dachów, elewacji i kostki brukowej. Tel. 507-567-910

Elektryk złota rączka 515010373

- KOREPETYCJE MATEMATYKA- klasy 3-8 szkoły podstawowej. Pomoc: prace domowe, prace klasowe, kartkówki oraz bieżące tematy. Absolwent Politechniki Warszawskiej. Lekcja 60 min. Koszt 50 zł. Tel. 605846487
- Profesjonalne mycie fotowoltaiki wodą demineralizowaną. Bez smug i zacieków. Kontakt 510225269.

Izolacje i ocieplanie natryskowe pianą PUR: *poddasze *dachy *fundamenty *posadzki *hale *garaże Dokonujemy izolacji natryskowej pianą poliuretanową budynków mieszkalnych, gospodarczych oraz hal. Izolacja od fundamentów, aż po dach. Nowoczesna metoda izolacji termicznych oraz hydroizolacji nowych i wyremontowanych obiektach to inwestycja na wiele lat. Zapraszamy do kontaktu po bezpłatną wycenę. tel. 734495841 lub 665198111

PRACA

Potrzebna pomoc do opieki nad chorym i prowadzenia domu. Może być z zamieszkaniem. Tel. 669 196 818

- Zatrudnię osobę do pracy przy pakowaniu drobnego towaru AGD typu: czajniki, drobne artykuły gospodarstwa domowego, pościel. Osoba nie musi posiadać doświadczenia. • Twoje zadania: Przygotowanie towaru do wysyłki, Zabezpieczenie towaru w folię i spakowanie go, Praca na terenie powiatu Wyszkowskiego, Wólka Somiankowska 27, zainteresowanych proszę o kontakt tel 698 638 174, adamgierek@europ.com.pl
- Oferuje wynagrodzenie w przedziale 3500-7500 zł miesięcznie (i więcej), w zależności od ilości czasu, którą poświęcisz na pracę. Wymagam tylko ukończonych 18 lat oraz podstawowej obsługi komputera i Internetu. Praca zajmuje 1-2 godziny dziennie. Pozdrawiamy, Dawid - facebook.com/kaczmarczyk.dawid
- **Dam pracę prowadzenie domu z opieką nad chorym, dobre warunki finansowe na umowę zlecenie Tel 669 196 818**
- Zatrudnię, do sprzątania ulic, na noce (18-4), zapewniony transport. Stawka od 200zl/ noc kontakt 509183104
- **Przyjmę do pracy w warsztacie samochodowym - naprawa układów wydechowych, hamulcowych, zawieszeń - montaż haków holowniczych, szyb samochodowych. Mile widziane wykształcenie średnie, umiejętności spawanie, obsługa programu diagnostycznego. Moszyn / k. Pułtuska Tel. 501 060 489**

RÓŻNE

- Poznam dziewczynę do lat 38. Kontakt pod numerem: 501 350 167

NIERUCHOMOŚCI

WYNAJMĘ

- MAM DO WYNAJĘCIA KAWALERKĘ W WARSZAWIE (ul. Niska). OKAZYJNA CENA. Tel.: 508-214-623

SPRZEDAM

Sprzedam działkę uzbrojoną 1000m2 w Rajszewie 693 831 282

- Sprzedam mieszkanie 61,6 m2 - 3-pokoje (4-piętro) zlokalizowane w Pułtusku, ul.17 Stycznia 1. Bardzo słoneczne, ciepłe, ładny rozkład i widok z okien. Cena 285 000 zł (do negocjacji) tel. 607-365-510

Sprzedam działkę rolną z możliwością odrolnienia oraz zabudowy, bardzo dobre warunki, prawie 1ha (96 arów), 200m od rzeki Narew (bardzo dobre zejście) oraz obok drogi krajowej nr 61 722-099-397, Chmielewo

Działki budowlane, gmina Serock (Dębe, Izbica, Wola Smolana, BEZPOŚREDNIO tel. 604 795 774

- Podpiwniczony dom piętrowy o powierzchni 155 m2, a narożnej działce 600 m2 w cichej i spokojnej okolicy domów jednorodzinnych. Uregulowany stan prawny, bez obciążenia hipotecznego. Usytuowany w Pułtusku – 1h od Warszawy w kierunku Augustowa na skraju Puszczy Białej. Piwnica widna z dużymi oknami, cztery pomieszczenia z bezpośrednim wyjściem na działkę. Pierwsza kondygnacja: kuchnia, jadalnia, salon, łazienka oraz hall i ganek z głównym wejściem. Druga kondygnacja: trzy sypialnie, łazienka i hall. Strych użytkowy z możliwością adaptacji mieszkalnej. Na działce znajduje się również murowany garaż(12m2) oraz budynek gospodarczy(28m2) składający się z pokoju, kuchni i łazienki. Dom podłączony jest do sieci wodociągowej, gazowniczej, elektrycznej oraz kanalizacji. W niewielkiej odległości znajdują się: sklepy, kościół, szpital, przystanek autobusowy, Puszcza Biała i rzeka Narew. Kontakt: 505797771

KUPIĘ KAŻDĄ NIERUCHOMOŚĆ Z PROBLEMEM PRAWNYM, ZADŁUŻONĄ, UDZIAŁY W NIERUCHOMOŚCIACH TEL. 786-805-828

ogłoszenie...

Firma GERWOOD zatrudni pracownika na stanowisko Stolarz budowlany oraz pomocnika Stolarza. Praca na hali produkcyjnej oraz montaż w terenie. PRACA OD ZARAZ

Po więcej informacji zapraszamy do kontaktu tel. **510 570 517** e-mail: **info@gerwood.pl**

DOMY Z BALA GERwood www.gerwood.pl

TO MIEJSCE CZEKA NA TWOJĄ REKLAMĘ 500 098 227 reklama.pgp@pultusk24.pl

ogłoszenie...

ogłoszenie...

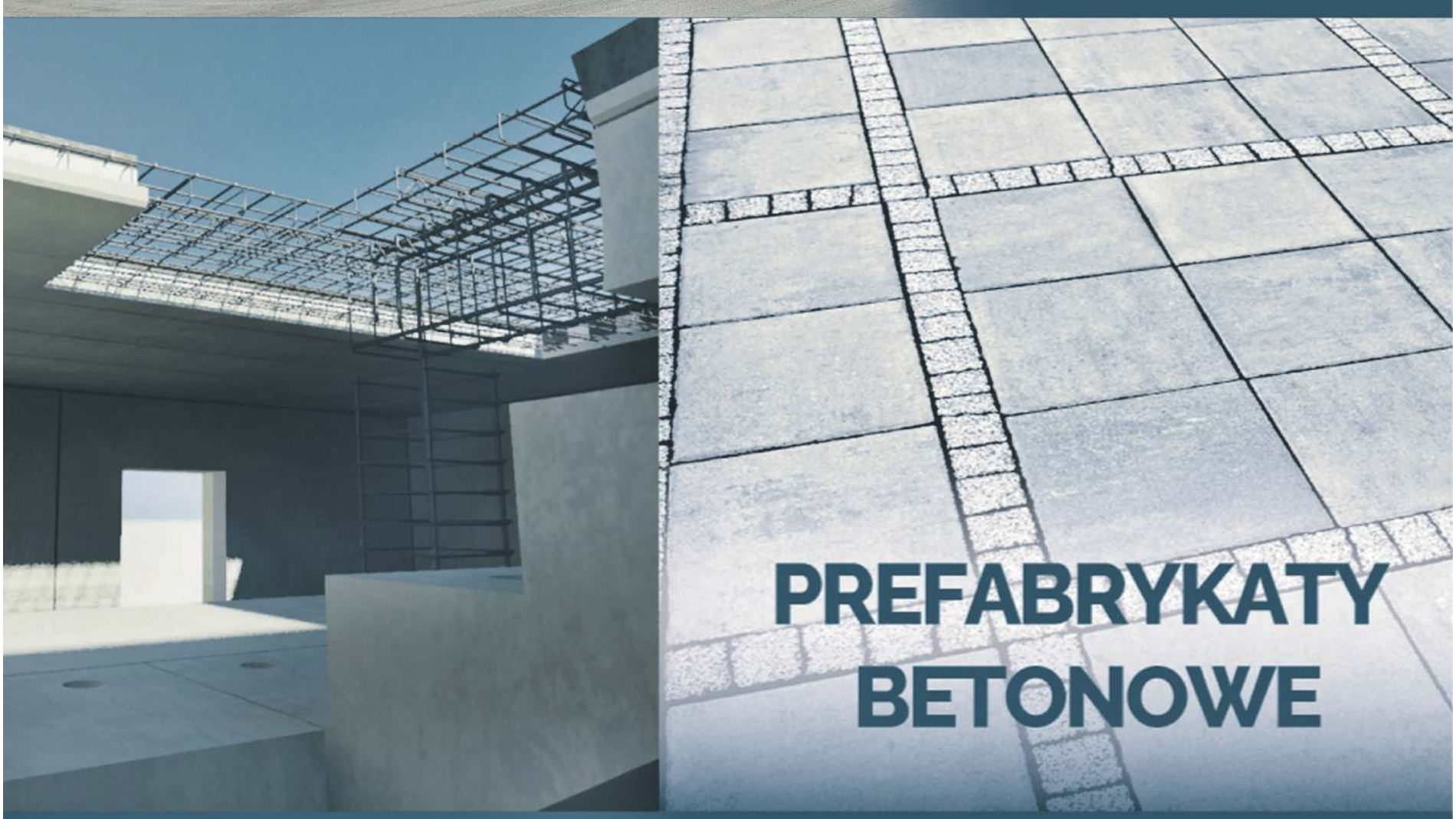

BUDOWNICTWO PREFABRYKOWANE

elementy ścienne i stropowe,
budownictwo jednorodzinne, wielorodzinne,
obiekty użyteczności publicznej i biurowe,
szybki czas realizacji inwestycji,
wysoka jakość i trwałość elementów

Szeroki wybór prefabrykatów betonowych w tym:

bloczki betonowe
elementy ogrodzeniowe
kostka brukowa

BRIX
Producent prefabrykatów betonowych
Kosewo 134, 05-190 Nasielsk
tel. 22 333 50 10
brix.net.pl

eprasa.pl e63405c68c

Lekka zadyszka Nadnarwianki

13 bramek zdobytych, 3 stracone, 3 mecze i tylko 4 punkty – to wyniki Nadnarwianki z ostatnich spotkań z Wkrą Bieżuń, Amatorem Maszewo i Świtem Staroźreby. Kibice spodziewali się na pewno 9 punktów, do których wystarczyłyby tylko trzy bramki.

Po spektakularnym zwycięstwie 11:0, Nadnarwianka dostała lekkiej zadyszki, tylko remisując u siebie ze średniakiem – Amatorem Maszewo i przegrywając na wyjeździe z zaledwie dobrym zespołem Świt Staroźreby. Tylko 4 zdobyte punkty to jednak nie tragedia i nasz zespół nadal jest w grze o wygranie ligi. Trzeba tylko wygrywać mecze!

Po 13 kolejkach Nadnarwianka ma 26 punktów, tracąc do lidera 6. Zajmuje obecnie 4 miejsce w tabeli, tuż za Narwią Ostrołęka.

Już w sobotę, 11 listopada o godzinie 13:00, ostatni w tym sezonie mecz domowy, pułtuszczanie zagrają z Unią Warszawa.Tydzień później, ostatnie spotkanie jesienne z Drukarzem w Warszawie.

Grzegorz Hubert Gerek
grzegorz.gerek@pultusk24.pl

V liga 2023/2024, grupa: mazowiecka I

	DRUŻYNA	M.	Pkt.	Z.	R.	P.
1	MKS Przasnysz	13	32	10	2	1
2	Makowianka Maków Maz.	13	28	9	1	3
3	Narew 1962 Ostrołęka	13	27	8	3	2
4	**Nadnarwianka Pułtusk**	**13**	**26**	**8**	**2**	**3**
5	KS Drukarz Warszawa	13	23	7	2	4
6	Żbik Nasielsk	13	22	6	4	3
7	Polonia II Warszawa	13	21	6	3	4
8	Amator Maszewo	13	19	5	4	4
9	Świt Staroźreby	13	17	5	2	6
10	Mazur Gostynin	13	16	4	4	5
11	PAF Płońsk	13	13	3	4	6
12	Huragan Wołomin	13	12	3	3	7
13	Unia Warszawa	13	11	3	2	8
14	RKS Okęcie Warszawa	13	8	2	2	9
15	MKS Ciechanów	13	8	2	2	9
16	Wkra Bieżuń	13	8	2	2	9

BRIX wiceliderem!

W Pułtusku gościliśmy w sobotę przedstawiciela województwa łódzkiego MUKS Dargfil Tomaszów Mazowiecki. Drużyna z bogatą historią obecnie zajmowała miejsce tuż za pułtuskim zespołem z dwoma punktami straty.

Obie ekipy walczyły z przeciwnikiem oraz z grząskim boiskiem, które nie ułatwiało gry, chociaż pracownicy MOSiR stanęli na wysokości zadania, i mimo aury plac wyglądał już lepiej, niż w meczu z Wap Warszawa. Spotkanie przebiegało pod dyktando drużyny gospodarzy. BRIX stworzył niezliczoną ilość sytuacji i wykorzystał trzy z nich.

BRIX PUŁTUSK 3:0 MUKS Dargfil Tomaszów Mazowiecki

BRIX zagrał w składzie: Łukasik, Sadolewska, Bukalska, Nowosielska, Składanek, Zawadka, Makowska N., Waśniewska S., Bazydło, Bednarczyk, Dawidczyk, Sadecka, Czarnocka, Rosiak, Konowrocka, Zarembą, Makowska M.
Trener: Łukasz Załęski

BRIX swój ostatni mecz rundy jesiennej rozegra w niedzielę 12 listopada o godzinie 16:00 w Łodzi z miejscowym AKS SMS Łódź

Drużyny FUKS PUŁTUSK wspiera Miasto i Gmina Pułtusk oraz Drogi i Mosty Jan Kaczmarczyk, BRIX, Isbud, Polmlek, Agami, Powiat Pułtuski, Mosir Pułtusk
Sponsorem Głównym pierwszej drużyny grającej w III lidze są Firmy Drogi i Mosty Jan Kaczmarczyk. Za fotki dziękujemy trenerce Monice Brzozowskiej

Łukasz Załęski
FUKS Pułtusk

PUŁTUSKA gazeta powiatowa

tygodnik społeczno-kulturalny mieszkańców Pułtuska i powiatu pułtuskiego

Miejcie odwagę... Nie tę tchnącą szałem,
która na oślep leci bez oręża,
Lecz tę, co sama niezdobytym wałem
Przeciwne losy stałością zwycięża.
Adam Asnyk

ADRES REDAKCJI:
06-100 Pułtusk,
ul. Kotlarska 8

WYDAWCA:
AGA PRESS Agencja Wydawniczo-Reklamowa, ul. Kotlarska 8, 06-100 Pułtusk
Redaguje zespół:
Wydawca - Agnieszka Anulewicz - agnieszka@pultusk24.pl
Redaktor naczelna - Anna Jakim-Morawska naczelna.pgp@pultusk24.pl
Skład DTP - Łukasz Dąbrowski skladpgp@wp.pl
Biuro reklam i ogłoszeń - reklama.pgp@pultusk24.pl

Dziennikarze:
Grzegorz Hubert Gerek - grzegorz.gerek@pultusk24.pl
Lech Chybowski - le.chybol@op.pl
Karolina Pawleńska - karolina.pawlenska@pultusk24.pl
Kamila Rud - reporter.pgp@pultusk24.pl

KONTAKT
Redakcja:
redakcja.pgp@pultusk24.pl
tel. 23 692 81 12

Biuro reklam i ogłoszeń:
reklama.pgp@pultusk24.pl
tel./fax 23 692 81 12

AGA PRESS
agapress@pultusk24.pl
tel. 23 692 81 12

Materiałów nie zamówionych redakcja nie zwraca, a ponadto zastrzega sobie prawo dokonywania skrótów. Wydawca ani redakcja nie odpowiada za treść reklam i ogłoszeń. Anonimy wyrzucamy do kosza.

eprasa.pl e63405c68c

MIEJSKIE CENTRUM KULTURY I SZTUKI W PUŁTUSKU
MIEJSKI DOM KULTURY W MAKOWIE MAZOWIECKIM
Odkrywajmy Razem Kulturę

Grupa teatralna „TAJAGA" z Pułtuska
zaprasza na spektakl

PRÓBA GENERALNA
na podstawie tekstu Aleksandra Fredry „Z jakim się wdajesz, takim się stajesz"
komedia w 1 akcie
Reżyseria: Lech Chybowski

15 listopada 2023
godz. 17:00
Miejski Dom Kultury w Makowie Mazowieckim

Obsada:
Michał Dobrost.....RYSZARD KALINOWSKI
Józef Dobrost.....WIESŁAWA PRZYGODZKA
Mateusz Zgaga.....TADEUSZ KOSIŃSKI
Barbara.....JOANNA SZATKOWSKA
Marta.....BARBARA GIDYŃSKA
Justysia.....GRAŻYNA MARIA KOZIOŁ
Reżyserka.....KRYSTYNA SZULC

Bilety24 Bilety w cenie 15 zł do kupienia na platformie Bilety24.pl
Zeskanuj mnie!

reklama...

Gama
Tradycyjnie dobry wybór
ZAPRASZAMY DO SKLEPÓW
Sklep MINI GAMA ul. Świętojańska 2
Sklep MINI GAMA ul. Daszyńskiego 5
Sklep GAMA ul. Tartaczna 33
Sklep GAMA ul. Traugutta 23
Społem
www.pultusk.spolem.org.pl

Odwiedzaj nasze sklepy i korzystaj z okazji!

Tyrolska Sokołów 22,99 zł/kg

Kanapkowa po góralsku Sokołów 24,99 zł/kg

SOKOŁÓW

Kiełbasa złota jesień Sokołów 23,99 zł/kg

Pasztet z pieca Sokołów 16,99 zł/kg

Z kartą kupujesz 2% taniej.
Wyrób kartę stałego klienta!
Odbieraj GRATISOWE BONY u kierownika sklepu.
U NAS OPŁACISZ SWOJE RACHUNKI !!! prąd gaz telefon TV
Znajdź nas: facebook SpolemPssPultusk

WRÓBELKI ĆWIERKAJĄ

czyli informacje nie potwierdzone (choć zapewne pewne)

Akcja obrony alternatywnej rzeczywistości. Trochę szok

Wróbelki doskonale pamiętają, jak pewnego dnia na jednej ze stacji telewizyjnych pojawił się czarny ekran z napisem „Tu miał być twój ulubiony program". Do niej przyłączyło się wiele innych mediów, co było reakcją na chęć wprowadzenia przez rządzących nowego podatku medialnego, a w efekcie osłabienie lub zamknięcie wielu prywatnych stacji zarabiających same na siebie, w sytuacji, gdy media państwowe otrzymują co roku z kieszeni każdego Polaka 2 miliony. Mogło by wówczas dojść do sytuacji, gdy odbiorca ma do wyboru wyłącznie treści o „jedynej słusznej linii naszej władzy", nie wybór, jak obecnie. A przedsmak tego mamy włączając codziennie kanały informacyjne telewizji publicznej od ładnych kilku lat. Nie ma tam dnia bez „winy Tuska", wstrętnej opozycji, Niemców wściekłych na Polaków bo nie chcą już przyjeżdżać na szparagi, dziadków z Wermachtu, agentów Bolków. Jest za to alternatywna rzeczywistość (tzw. political fiction), zupełnie inna niż ta za oknem. Dlatego wróbelki z rozbawieniem, ale i przerażeniem obserwują akcję prowadzoną teraz w telewizji publicznej, w „obronie pluralizmu", zorganizowaną tuż po ostatnich wyborach. Gdzie był ten „pluralizm" przez 8 lat? Gdzie szacunek dla innego człowieka, dla innych poglądów, innych preferencji, gustów - nawet literackich czy filmowych? Jeśli to są wolne media, to wróbelki są Enantiornithesami.

IMIENINY OBCHODZĄ

7 listopada – Antoni, Karina
8 listopada – Bogdan, Klaudiusz, Seweryn
9 listopada – Genowefa, Aleksander, Teodor
10 listopada – Lena, Andrzej, Leon
11 listopada – Bartłomiej, Marcin, Teodor
12 listopada – Renata, Mateusz, Witold
13 listopada – Benedykt, Mikołaj, Stanisław

MOTTO TYGODNIA

„Twój czas jest ograniczony, więc nie marnuj go na bycie kimś, kim nie jesteś."

Steve Jobs

COŚ ŚMIESZNEGO

Wchodzi facet do księgarni:
- Gdzie mogę znaleźć książkę „Mężczyzna panem domu"?
Proszę szukać w legendy i baśnie.

***

W nocy do mieszkania włamał się złodziej.
Świeci latarką, szuka kosztowności i nagle słyszy głos:
- Jezus cię widzi.
Rozgląda się ale nikogo nie zauważył, szuka dalej a tu znowu ten sam głos:
- Jezus cię widzi.
Facet się wkurzył, rozgląda się porządnie, patrzy a w klatce siedzi papuga i powtarza:
- Jezus cię widzi.
- A Ty kto? Jak się nazywasz?
A papuga na to:
- Mojżesz.
- Mojżesz? Idiotyczne imię dla papugi!
Nie gorsze niż Jezus dla rottweilera.

***

Siedzi pijak na ławce i podchodzi do niego policjant i mówi:
- Imię i nazwisko?
- Zygmunt Kwiatek.
- Lat?
- 46
- Adresik?
A dresik to z adidasa!

***

Co mówi informatyk, kiedy dostanie na urodziny pendrive?
Dzięki za pamięć.

eprasa.pl e63405c68c