www.kuriergmin.pl Nr 45(1540), Rok XXXI

# KURIER GMIN

TYGODNIK POWIATU WOŁOWSKIEGO

Czwartek, 5 listopada 2020 ISSN 1426 - 1057 Cena 3,50zł (w tym 5% VAT)

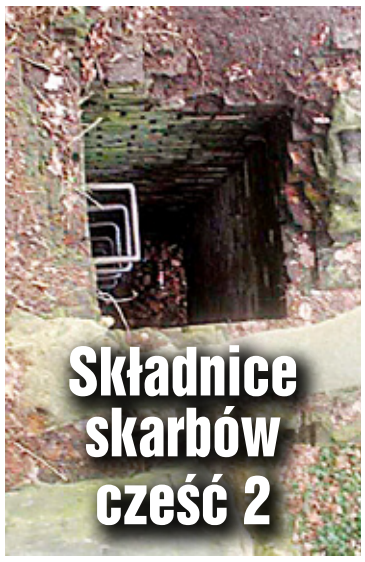

Składnice skarbów cześć 2

Policja poszukuje tego mężczyzny

# Kilkaset osób na ulicach powiatu

# LOKALNY PIS ZAPADŁ SIĘ POD ZIEMIĘ

„Nasz kościół parafialny został w ostatnich dniach sprofanowany" - czytamy na stronach www kościoła

## Stracili dorobek życia

## Brawura i alkohol

DLA TYCH, KTÓRZY CIĄGLE NIE WIERZĄ....

## Tak nasi mieszkańcy walczą z koronawirusem

## Nowa e-usługa w Dolnośląskim Centrum Onkologii


## Kalendarz 2021

Przedstawiamy Państwu projekt kalendarza 2021 Kuriera Gmin! W tym roku kalendarz ozdabia zdjęcie naszego czytelnika Oskara Misiudy. Kalendarz dostępny będzie w grudniowym wydaniu Kuriera Gmin dla wszystkich mieszkańców. Zapraszamy lokalne firmy do zamieszczenia logo swoich fim.

tel. 71 319 79 18
dominika@kuriergmin.pl
sekretariat@kuriergmin.pl

REKLAMA

eprasa.pl e63bc9564a

# Policja poszukuje tego mężczyzny

Policjanci Wydziału Kryminalnego Komendy Wojewódzkiej Policji we Wrocławiu prowadzą czynności zmierzające do ustalenia miejsca pobytu i zatrzymania Łukasza Ambros. Osoby posiadające jakąkolwiek wiedzę na temat miejsca przebywania poszukiwanego proszone są o kontakt telefoniczny pod numerem telefonu: 47-87-134-00 lub e-mail: dyzurny@wr.policja.gov.pl Rysopis: Szczupła, wysmukła budowa ciała, waga 50-69 kg, włosy krótkie, kolor ciemnoblond, nos średni, prostolinijny, twarz owalna. Wzrost: 166-170 cm. Kolor oczu: jasne. Mężczyzna jest poszukiwany na podstawie: art. 258 § 3 kk: zakładanie lub kierowanie grupą albo związkiem określonymi w art. 258 § 1 kk, w tym mającymi charakter zbrojny, art. 279 § 1 kk – kradzież z włamaniem.

**kk**

Fot.KWP

Policja poszukuje Łukasza Ambrosa.

JECHAŁ Z 3 PROMILAMI

## Brawura i alkohol

Pijani kierowcy oraz ci przekraczający prędkość, to zmora naszych dróg. Niektórzy z nich na długo zapomną o prowadzeniu auta. Policjanci apelują do kierowców o rozwagę!

Fot.KPP Wołów

Funkcjonariusze z Ogniwa Ruchu Drogowego Komendy Powiatowej Policji w Wołowie w ciągu minionego weekendu zatrzymali dwóch kierujących autami, którzy mieli sądowy zakaz prowadzenia wszelkich pojazdów. Jeden z mężczyzn wsiadł za kierownicę samochodu osobowego, a drugi kierował motorowerem.

Wołowscy policjanci zatrzymali także dwóch kierujących, którzy przekroczyli dozwoloną prędkość o ponad 50 km/h. Zostało im zatrzymane prawo jazdy na 3 miesiące.

30-letni kierujący autem marki Renault jechał, w jednej ze wsi w gminie Wołów, z prędkością 118 km/h na odcinku, na którym obowiązywało ograniczenie do 50 km/h. Kolejny kierujący, również na odcinku, gdzie obowiązywało ograniczenie prędkości do 50 km/h jechał 125 km/h, czyli 75 za szybko.

Nadal, pomimo licznych apeli, funkcjonariusze zatrzymują kierowców wsiadających za kierownicę pod wpływem alkoholu. 31 października po szybkiej reakcji innego kierowcy, z prawem jazdy pożegnał się także kierujący samochodem osobowym marki Fiat. 33-letniemu mężczyźnie uniemożliwiono dalszą jazdę samochodem. Okazało się, że po przebadaniu go alkomatem ma prawie 3 promile alkoholu w wydychanym powietrzu. Mężczyzna odpowie teraz przed Sądem. Grozi mu do 2 lat pozbawienia wolności.

Funkcjonariusze Ogniwa Ruchu Drogowego Komendy Powiatowej Policji w Wołowie zatrzymali również 6 osób, którzy po alkoholu wsiedli na rower. Zostali ukarani mandatami w wysokości 500 złotych. - Na szczęście w ciągu minionego weekendu nie doszło do żadnego wypadku. Policjanci apelują do wszystkich uczestników ruchu drogowego! Pamiętajmy, że wszyscy jesteśmy współodpowiedzialni za bezpieczeństwo na drogach - mówi sierż. szt. Marzena Pawlik z KPP Wołów.

**in**

KIEDY PRZEJEDZIEMY DROGĄ?

## Mieszkańcy się niecierpliwą

Prace przy przebudowie skrzyżowania trwają. Nadal obowiązują objazdy. Kiedy koniec prac?

Fot.archiwum

Inwestycja to część większego zadania pn. „Skomunikowanie mostu na rzece Odrze w miejscowości Brzeg Dolny z drogą krajową nr 94 i drogą wojewódzką nr 340 w zakresie - odcinek od drogi wojewódzkiej nr 341 do drogi powiatowej nr 1353D w m. Radecz, jako kontynuacja budowy przeprawy przez Odrę". W ramach zadania zostanie wybudowane rondo czterowlotowe, przebudowany zostanie odcinek drogi o długości 770 m od ronda do rowu przecinającego drogę powiatową niegnącą w stronę Radecza. Oprócz oczywistej budowy ronda nastąpi przebudowa gazociągu na odcinku G3- G4 i teletechniki, postawiony będzie przepust gardzielowy oraz przepusty kołowe. Koszt inwestycji to 7.539.538,50 zł brutto

**Kiedy koniec przebudowy?**

Z informacji uzyskanych od Leszka Locha dyrektora Dolnośląskiej Służby Dróg i Kolei we Wrocławiu wynika, że wykonawca przystąpił do układania nawierzchni. Po ułożeniu warstw bitumicznych, które planowane jest na przełomie października i listopada, wykonawca zmieni organizację ruchu drogowego, udostępniając kierowcom przejazd na odcinku od budowanego ronda w kierunku Brzegu Dolnego. Możliwe, że prace zakończą się do 20 grudnia tego roku, czyli przed umownym terminem, ale należy mieć na uwadze, że przebieg robót uzależniony jest m.in. od warunków pogodowych.

**osa**

Fot.Archiwum

>> KRIOGAZ <<
ZAKŁAD PRODUKCYJNO - HANDLOWY
ZATRUDNI PRACOWNIKA
NA STANOWISKU
TOKARZ- FREZER
WARUNKI ZATRUDNIENIA DO OMÓWIENIA BEZPOŚREDNIO
MIEJSCE PRACY - BRZEG DOLNY
TEL. KONTAKTOWY: 71 319 63 16, 601 156 792
REKLAMA

USŁUGI ZŁOTNICZE
Marcin Maniszewski
SKUP ZŁOTA
GRAWER
tel. 507 079 239
Wołów, ul. Poznańska 14/1
REKLAMA

TERPOL
Producent
rolet,
żaluzji,
moskitier
Wińsko, Rolna 10
tel. 071 389 83 03,
602 893 328
biuro@terpol.eu
www.terpol.eu
REKLAMA

# Kiedy wyrok w sprawie właściciela psów morderców?

Fot.archiwum

Ratował sąsiadkę, psy zaatakowały też jego.

**Latem tego roku trzy groźne psy zaatakowały starszą kobietę w miejscowości Godzięcin. Ta zmarła w szpitalu.**

Wydarzenie zelektryzowało mieszkańców powiatu wołowskiego. Mieszkańcy wsi Godzięcin bali się psów od dawna. Kobieta została zaatakowana, gdy wyszła na pole zebrać kwiaty. Sąsiedzi chcieli jej pomóc, ale niestety, psy atakowały każdego, kto się do nich zbliżył. Ostatecznie 70-latki nie udało się uratować, zmarła w szpitalu kilka dni po tragicznym wydarzeniu.

Prokuratura wszczęła śledztwo. Przez człowieka zginęła kobieta, a psy zostały uśpione. Z informacji uzyskanych od prokuratury wynika, iż w dalszym ciągu prowadzone są czynności procesowe, a przewidywany termin ich zakończenia to grudzień 2020 r. Obecnie z uwagi na dobro postępowania, organ ścigania nie może udzielić szczegółowych informacji.

**osa**

KONTROWERSYJNE ZACHOWANIE LOKALNYCH POLITYKÓW

# Wicestarosta też krzyczał - „Wpier...". Ale rządzi powiatem razem z PiS-em

**Protesty kobiet w całym kraju nie tylko dzielą mieszkańców, ale i podzieliły koalicję PO-PiS-PSL w powiecie wołowskim. Ten egzotyczny układ polityczny, który trwa już prawie rok, zachwiał się po tym, jak wicestarosta Jarosław Iskra wyszedł na ulice z protestującymi i krzyczał „wypier...". Anna Wróbel natomiast, na swoim facebookowym profilu na zdjęciu zamieściła nakładkę „Piekło kobiet". Nie przeszkadza im jednocześnie współrządzenie z PiS-em w powiecie.**

Fot.fot.prywatne, facebook

Anna Wróbel, członek zarządu w koalicji PO - PiS w powiecie wołowskim z nakładką na zdjęcie na fb popierającą kobiety.

Do tej pory lokalne struktury PiS nie wydały żadnego komunikatu w sprawie demonstracji kobiet w powiecie wołowskim. Adrian Wawrzyniak, pełnomocnik PiS w powiecie wołowskim, został sprowokowany pytaniem internauty: „co na taką koalicję mówi góra" i stwierdzeniem, że „liczą się tylko stołki", że „wicestarosta chodzi po protestach i krzyczy wypier..." a później siada ze starostą z PiS i rządzą razem powiatem. Wawrzyniak odpowiedział na Facebooku i zaatakował wicestarostę Jarosława Iskrę, pisząc, że ten „nie dojrzał do sprawowanego urzędu" (całość oryginalnej wypowiedzi obok).

Jarosław Iskra zapytany przez Kurier Gmin o komentarz odpowiedział: - Bez komentarza. Co takiego zrobił wicestarosta, że tak naraził się koalicjantowi?

Wicestarosta Jarosław Iskra uczestniczył w strajkach kobiet w Brzegu Dolnym. Podczas pierwszego szedł niosąc kartony z hasłami antypisowskimi, następnie przemówił do tłumu, przeprosił za swoje imię „Jarosław". Na koniec, pod siedzibą PiS na ul. Zwycięstwa, skakał ze wszystkimi, bo „kto nie skacze, ten z PiS".

Jarosław Iskra jest wicestarostą dzięki koalicji z PiS w powiecie. Już poniósł konsekwencje tego wyboru - musiał zrezygnować z członkostwa w PO, za nim go wyrzucono. Zapowiedział to poseł PO Michał Jaros. Wcześniej Iskra był bardzo aktywnym działaczem PO. Po wejściu w koalicję wycofał się, ale powrócił. Raz jako organizator zbierania podpisów w wyborach parlamentarnych na posłów kandydujących z KO, a teraz już na ulicy jako strajkujący.

Przypomnijmy, w zarządzie powiatu, dzięki tej koalicji, zasiada również Anna Wróbel z PO, była pełnomocnik wojewody z PO ds. równouprawnienia kobiet.

Zaangażowanie osób publicznych jest bardzo ważne, bo protestujące kobiety szukają wsparcia u polityków po lewej i liberalnej stronie sceny politycznej. Pytanie, czy ci, którzy zasiadają w takich koalicjach są wiarygodnymi reprezentantami, podobnie jak ci z drugiej strony, czyli działacze PiS, którym nie przeszkadzają - jak ich określają - „lewacy" w rządzeniu powiatem.

**mr**

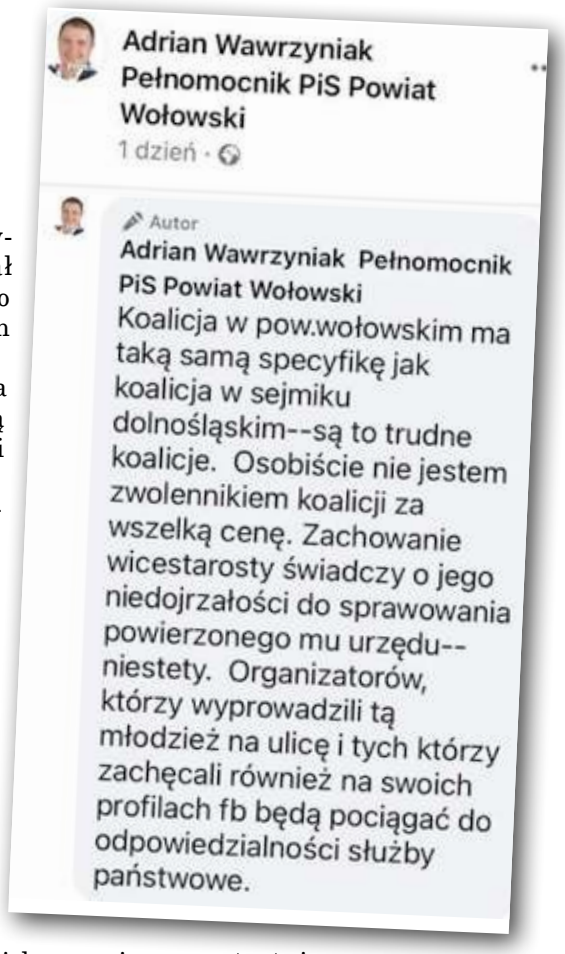

Adrian Wawrzyniak
Pełnomocnik PiS Powiat Wołowski
1 dzień ·

Autor
Adrian Wawrzyniak Pełnomocnik PiS Powiat Wołowski
Koalicja w pow.wołowskim ma taką samą specyfikę jak koalicja w sejmiku dolnośląskim--są to trudne koalicje. Osobiście nie jestem zwolennikiem koalicji za wszelką cenę. Zachowanie wicestarosty świadczy o jego niedojrzałości do sprawowania powierzonego mu urzędu--niestety. Organizatorów, którzy wyprowadzili tą młodzież na ulicę i tych którzy zachęcali również na swoich profilach fb będą pociągać do odpowiedzialności służby państwowe.

TARTAK Gola Wąsoska - Wąsosz

20 lat na rynku

Więźba dachowa, podbitka 14mm i 19mm, łaty
Kontrłaty, deska podrynnowa sucha - heblowana
Place zabaw - certyfikaty
Budy dla psów - dowolnego rodzaju

CZYNNE 7.00-16.00
tel: 609 679 930, 693 279 497 e-mail: zuleko@gmail.com www.zuleko.pl

REKLAMA

GLORIAN
Dom Pogrzebowy
Usługi Kamieniarskie i Cmentarne
Wieńce i Wiązanki
Darmowa chłodnia i kaplica
Telefon całodobowy:
71 389 13 13
56-100 Wołów, ul. Panieńska I
www.glorian.pl biuro@glorian.pl

REKLAMA

eprasa.pl e63bc95b4a

**Bardzo serdecznie dziękujemy**

Pani Kierowniczce Urzędu Stanu Cywilnego w Wołowie - **Ewie Olcha**,
Panu Burmistrzowi Gminy Wołów **Dariuszowi Chmurze**
oraz Panu **Eugeniuszowi Opydowi** z Warzęgowa
za bardzo piękne przygotowanie oprawy uroczystości związanej z wręczeniem nam medali „ Za długoletnie pożycie małżeńskie", która odbyła się w dniu 23 października bieżącego roku.

*Halina i Aleksander Tkaczykowie z Wołowa*

REKLAMA

BARDZO DUŻE STRATY

# Stracili dorobek życia

W nocy 1 listopada około godz. 22.57 Straż Pożarna w Wołowie została poinformowana o pożarze domu jednorodzinnego w Uskorze Małym (gmina Wołów). Pożar wybuchł na parterze budynku. Gasiło go 7 zastępów PSP i OSP. Strażacy zawodowi z PSP Wołów zadysponowali 3 zastępy JRG oraz ochotnicy ze Starego Wołowa. Strażacy z Krzydliny Wielkiej i Krzydliny Małej wysłali 4 zastępy. Strażacy ugasili pomieszczenia i przeszukali dom w poszukiwaniu ludzi. - W chwili przybycia płonęła klatka schodowa i dach - mówi st. kpt Paweł Gibek z wołowskiej PSP. Strażacy otrzymali zgłoszenie, że w budynku przebywali ludzie i przeszukali pomieszczenia na parterze. W tym czasie gaszono dom na piętrze z drabiny. Straty spowodowane pożarem oszacowano na 150 tys. zł.

Strażacy w ogniu ratują ludzi i ich dorobek życia.

W Głębowicach, 30 października strażacy też ratowali pomieszczenia gospodarcze i dom, w związku z pożarem wiaty. Okazało się, że PSP Wołów otrzymała zgłoszenie o godz. 23.16 i zadysponowała do akcji 5 zastępów strażaków. - Akcja gaśnicza polegała na podaniu 2 prądów piany gaśniczej (ochrona aut i ciągnika), oraz na podaniu 1 prądu wody - wylicza st. kpt Paweł Gibek z PSP Wołów. Na miejscu była również policja i pracownicy energetyki. Dzięki szybkiemu działaniu strażaków pożar został ograniczony. Straty oszacowano na prawie 50 tys. zł.

**in**

KAMIENIARSTWO LUBIĄŻ
Jerzy Musiewicz
Lubiąż, ul. Wojska Polskiego 1
Wołów, ul. Kościuszki 17 (obok Urzędu Skarb.)
Środa Śląska, ul. Cmentarna
Lubin - Obora

tel.: 605 252 249, 691 036 373
www.kamieniarstwolubiaz.pl

REKLAMA

OKNA

PRODUCENT
KBE SYSTEMY OKIENNE
Zbigniew Bocian
WINK HAUS
Wołów, ul. Składowa 5/3 (boczna W. Witosa)
tel. 071 389 37 96

REKLAMA

kp klöckner pentaplast

LINPAC Packaging Production należy do Grupy Klöckner Pentaplast, która jest światowym liderem między innymi w zakresie sztywnych i elastycznych opakowań na produkty białkowe, pieczywa, warzywa i owoce oraz opakowań dla firm gastronomicznych.

LINPAC już od 50 lat sprawia, że towary pozostają świeże, poprzez zapewnienie Klientom na całym świecie najlepszych rozwiązań dotyczących opakowań, zarówno w przemyśle spożywczym jak i w cateringu.

LINPAC fresh thinking!

W związku z inwestycjami w naszym zakładzie produkcyjnym w Polsce oferujemy zatrudnienie na stanowisku:

**Sekretarka/Sekretarz**

**Poszukujemy osoby, która posiada:**
- Bardzo dobra znajomość języka angielskiego
- Prawo jazdy kat. B
- Min. 1 rok doświadczenia na podobnym stanowisku,
- Znajomość obsługi komputera (pakiet MS Office),
- Samodzielność i bardzo dobra organizacja pracy

**Do Twoich zadań należeć będzie:**
- Kompleksowa obsługa sekretariatu
- Przygotowywanie dokumentów firmowych
- Koordynowanie obiegu dokumentów i korespondencji
- Bezpośrednia współpraca z Zarządem firmy

**Dodatkowo zapewniamy:**
- Atrakcyjne wynagrodzenie.
- Możliwość ciągłego rozwoju i podnoszenia kwalifikacji.
- Rozbudowany pakiet socjalny.
- Prywatną opiekę medyczną – łatwiejszy dostęp do lekarzy.
- Ubezpieczenie na życie – zabezpieczenie dla Twojej Rodziny.

*Jeżeli zainteresowało Cię nasze ogłoszenie, to zapraszamy już dziś – dołącz do nas! Doświadczenie odpowiednio wynagrodzimy!*

**Prosimy o przesyłanie CV na adres:**
**kadry@kpfilms.com**
**tel. 71 319 12 22, 603 260 390**

LINPAC Packaging Production Sp. z o.o., Bukowice 39, 56-120 Brzeg Dolny
linpacpackaging.com

REKLAMA

eprasa.pl e63bc9564a

DLA TYCH, KTÓRZY CIĄGLE NIE WIERZĄ....

# Tak nasi mieszkańcy walczą z koronawirusem

Wioletta Markowska postanowiła ku przestrodze innych podzielić się swoją historią walki z koronawirusem.

– Postanowiłam opisać moje objawy, które miałam i mam nadal, a minęło 21 dni od pierwszych objawów – tak swoją historię na portalu społecznościowym opisuje pani Wioletta. Pierwsza faza choroby trwała sześć dni. Pojawił się wtedy szereg objawów. To m.in. wilgotność śluzówki górnych i dolnych dróg oddechowych, nie katar, lekki kaszel, ból pleców, dreszcze, stan podgorączkowy, silny ból oczu, mdłości, nadwrażliwość na zapachy, spastyczny skurcz jelit ból brzucha, wymioty, torsje drgawki całego ciała, nieprzyjmowanie płynów i pokarmów przez 4 dni, skrajne odwodnienie organizmu, znaczne podwyższenie parametrów nerkowych, a także utrata wagi 7 kg w ciągu 14 dni. Siódmego dnia wirus – jak pisze pani Wioletta – przyczaja się. – Człowiek myśli, że to koniec – wyjaśnia nasza czytelniczka. – Druga faza zwykle jest bardziej niebezpieczna od pierwszej. Wirus skanuje nasze ciało i szuka nowego miejsca wrażliwego, aby ponownie zaatakować z większą siłą. U mnie nie znalazł takiego miejsca, dlatego rozlazł się po całym ciele i ponownie wlazł w układ gastryczny – opisuje.

Objawy drugiej fazy choroby to ból pleców, kaszel nasilający się z dnia na dzień, mdłości, utrata węchu i smaku, ból brzucha. – Dwóch dni w drugiej fazie praktycznie nie pamiętam byłam tak słaba, że nie wiem co się ze mną działo – mówi. – Nie wiem czy to leki podane w porę, czy to zdolność mojego organizmu spowodowała, że w drugiej fazie wirus nie rozwinął się w płucach. Tego nie dowiem się nigdy.

– Jestem w domu, jestem bardzo słaba, mam mdłości i ból brzucha. Zdrowienie będzie trwało bardzo długo. Po 14 dniach choroby ponowny test jest dodatni – puentuje.

Swoją historie opublikowała na fb i zgodziła się nią podzielić z innymi. Pod jej historią pojawiły się inne komentarze.

Fot.redakcja

**Komentarze ze strony www.kuriergmin.pl:**

**Katarzyna**: Przeszłam covida praktycznie bezobjawowo- jedynie straciłam węch i smak na pięć dni.

**Sławek**: U mnie Covid przeszedł praktycznie bezobjawowo, miałem lekki zatokowy ból głowy i ogólnie byłem troszkę osłabiony ale gdyby nie pozytywny wynik to zakładałbym, że jestem zdrowy bo nie było to w żaden sposób uporczywe.

**Ewa**: Ja miałam najpierw zawrót głowy, ból gardła, i gorączka tak do 38 stopni, przez 3 dni. Po niej bardzo silne osłabienie, że nie mogłam wstać z łóżka. Brałam zwykły apap i płukałam gardło zwykłym płynem do ust, bo lepiej się czułam w sensie bólu gardła. Organizm potrzebował dużo witaminy C, piłam soki litrami. Byłam strasznie odwodniona, czułam straszny ból w mięśniach. I najgorsze jest to czekanie co będzie w nocy czy następnego dnia, bo wirus walczy z organizmem, który się broni, jeśli jest mocny, nieschorowany, to da radę sam. Dochodziłam do siebie po chorobie jeszcze ponad miesiąc. I mam wrażenie, że teraz mam luki w pamięci:( A na pewno gorzej koncentruje się. Nigdy nawet nie chorowałam na grypę. A nie było łatwo pokonać tę podstępną chorobę.

**kk**

## Uwaga na zmiany w powiatowej służbie zdrowia

Od 21 października zostały zawieszone świadczenia na oddziałach: chorób wewnętrznych, chirurgii ogólnej, rehabilitacji ogólnoustrojowej, rehabilitacji neurologicznej oraz w izbach przyjęć w Wołowie i Brzegu Dolnym. Zmieniło się również miejsce świadczenia pomocy w ramach nocnej i świątecznej opieki zdrowotnej. Aktualnie w nagłych przypadkach po pomoc należy się zgłaszać do Przychodni Rejonowo- Specjalistycznej przy ul. Piłsudskiego 34 w Wołowie. Lokalizację zmienił także Mobilny Punkt Pobrań Wymazów w kierunku SARS CoV-2, który od 26 października działa przy szpitalu w Wołowie, przy ul. Inwalidów Wojennych 26, w godzinach od 14.00 do 19.00.W Brzegu Dolnym będzie funkcjonowała poradnia rehabilitacyjna, fizjoterapia ambulatoryjna i dzienny oddział rehabilitacji ogólnoustrojowej.

W szpitalu w Wołowie przebywa obecnie 29 pacjentów ze zdiagnozowanym SARS-CoV-2.

**Osa**

NOWE MIESZKANIE Z OGRÓDKIEM
DO ODBIORU W GRUDNIU 2020
3 POKOJE 67m² NA PARTERZE
Z MIEJSCEM POSTOJOWYM LUB GARAZEM
CENA: 299 tys. zł TEL. 666 70 60 50
APPART
REKLAMA

Fot.Facebook

## Emilka z Radecza kolejny raz potrzebuje wsparcia

Historię dzielnej mieszkanki gminy Brzeg Dolny przedstawialiśmy wiele razy na łamach Kuriera Gmin.

Emilka Wójcik w zeszłym roku miała zdiagnozowany nowotwór płuca. Przeszła wiele cykli chemioterapii, a następnie, na początku tego roku operację wycięcia guza płuc. Gdy zdawało się, że wszystko wróciło do normy i można powoli zapomnieć o przebytym koszmarze, wróg zaatakował z nową siłą. Kilka tygodni temu okazało się, że dziewczynka ma przerzuty a nowotwór usadowił się w główce. Emilka przeszła kolejną operację, guz został usunięty w całości. Obecnie stan Emilki poddawany jest diagnostyce, która ustali jak ma przebiegać jej dalsze leczenie.

Aby wesprzeć Emilkę i jej rodzinę prosimy o dowolne wpłaty na konto Fundacji „Na ratunek dzieciom z chorobą nowotworową", nr konta: 11 1160 2202 0000 0001 0214 2867 z tytułem wpłaty: Emilia Wójcik. KRS 0000086210, cel szczegółowy: Emilia Wójcik.

**osa**

CHORYCH Z DNIA NA DZIEŃ PRZYBYWA

# Czy zamkną nas całkiem?

Fot.Facebook

Wiceburmistrz Brzegu Dolnego, Artur Michałek.

Fot.Facebook Darek Chmura

Burmistrz Wołowa Dariusz Chmura pali znicze na opuszczonych grobach.

**Jesteśmy w czerwonej strefie. W przestrzeni publicznej musimy zakrywać usta i nos. W szkołach powyżej klas 1-3 obowiązuje nauka zdalna. Dwa dni przed Świętem Zmarłym rząd zadecydował o zakazie wstępu na cmentarze, ze względu na zbyt duże ryzyko rozprzestrzenienia się koronawirusa. Co dalej?**

Obecnie w Polsce mamy przekroczoną liczbę kilkunastu tysięcy zachorowań. 2 listopada było 15578 zakażeń, z tego w powiecie wołowskim 352 zachorowań, z dobowym przyrostem 12 osób.

## Zamknięte cmentarze

Premier Mateusz Morawiecki, w piątek, dwa dni przed Wszystkimi Świętymi, ogłosił zamknięcie cmentarzy. Nie każdy zdążył zapalić znicz na grobie. Problem nagłośnili też sprzedawcy chryzantem i zniczy. W sieci organizowano akcje wykupu chryzantem i udekorowaniu nimi tarasów, balkonów itp.

Burmistrz Wołowa, Dariusz Chmura jako pierwszy, stanął na wysokości zadania i zakupił blisko 2300 zniczy u lokalnych przedsiębiorców, stawiając je na grobach na Gancarzu i cmentarzu komunalnym w Wołowie, na mogiłach, na których nikt płomyka nie zaświecił. Pomagali mu w tym prezesi spółek komunalnych: Bartosz Granat, Rafał Borzyński wraz z pracownikami, Cichociemni, pracownicy urzędu, radni.

Inicjatywę przejęli włodarze Brzegu Dolnego, którzy wsparli przedsiębiorców. Z inicjatywy wiceburmistrza Artura Michałka zakupiono od lokalnych producentów kwiatów 550 sztuk chryzantem, które zostaną w najbliższym czasie zasadzone na mieście oraz na cmentarzu komunalnym.

## Co planuje rząd?

Choć nie nazywa się tego lockdownem, ciężko stwierdzić, że jest inaczej. Zamknięta gastronomia, kluby fitness, baseny- niewiele brakuje, aby wrócić do scenariusza wiosennego. Zachorowań przybywa, jeśli nie będzie ich znacznie mniej rząd wprowadzi kolejne obostrzenia.

**osa**


# OFERTA PRACY

**Miejsce pracy:** *Wszemirów 100, 55-110 Prusice*

ZPB KaczmareK®

## KOSZTORYSANT

**JEŻELI:**

- Posiadasz wykształcenie techniczne – preferowane budownictwo (oferta skierowana jest również do studentów);
- Obsługujesz MS Office (w szczególności MS Excel), nie wymagamy znajomości typowych programów do kosztorysowania;
- Umiesz czytać rysunki techniczne
- Znasz programy wspomagające projektowanie (np. AutoCAD)
- Umiesz pracować w zespole;
- Jesteś dokładna/y, samodzielna/y i zaangażowana/y;
- Masz umiejętność analizowania dużej liczby danych i wyciągania wniosków
- Potrafisz się zaangażować i współpracować z zespołem ludzi
- Potrafisz ustalać priorytety na zajmowanym stanowisku pracy
- Twoje doświadczenie w branży prefabrykacji będzie dodatkowym atutem;
- Ważne prawo jazdy kat. B.

**TO OFERUJEMY CI:**

- Umowę o pracę na czas nieokreślony;
- Stabilne zatrudnienie;
- Wynagrodzenie na poziomie 4500-6000 PLN brutto/msc. – w zależności od doświadczenia, umiejętności i stażu pracy;
- Możliwość pracy rozwoju w młodym i dynamicznym zespole w firmie o ugruntowanej wieloletniej pozycji na rynku;
- Uczestnictwo w ciekawych projektach i wdrażaniu nowych technologii;
- Możliwość zdobycia doświadczenia zawodowego i podnoszenia kwalifikacji;
- Odpowiednie narzędzia do pracy.

**Osoby zainteresowane prosimy o przesyłanie CV na adres mailowy: prusice@zpbkaczmarek.pl z dopiskiem „Dział projektowy"**

**www.zpbkaczmarek.pl**

Prosimy o zawarcie w CV klauzuli: „Wyrażam zgodę na przetwarzanie danych osobowych zawartych w mojej ofercie pracy dla potrzeb niezbędnych do realizacji procesu rekrutacji prowadzonego przez ZPB Kaczmarek Sp. z o.o. sp. k. z siedzibą w Rawiczu zgodnie z ustawą z dnia 29 sierpnia 1997 r. o ochronie danych osobowych (t.j. Dz. U. z 2016 r., poz. 922)".Jednocześnie wyrażam zgodę na przetwarzanie przez ogłoszeniodawcę moich danych osobowych na potrzeby przyszłych rekrutacji. Informujemy, że Administratorem danych jest ZPB Kaczmarek Sp. z o.o. sp. k. z siedzibą w Rawiczu (Folwark 1, 63-900 Rawicz). Dane zbierane są dla potrzeb rekrutacji. Ma Pani/Pan prawo dostępu do treści swoich danych oraz ich poprawiania. Podanie danych w zakresie określonym przepisami ustawy z dnia 26 czerwca 1974 r. kodeks pracy oraz aktów wykonawczych jest obowiązkowe. Podanie dodatkowych danych osobowych jest dobrowolne.

REKLAMA


# Wyjaśnienie

W numerze 44. Tygodnika Powiatu Wołowskiego „Kurier Gmin" na stronie siódmej ukazał się tekst pt. „W Wołowie katolicy odpowiadają na protesty zwolenników aborcji". Informujemy, że jest to artykuł autorstwa red. Macieja Rajfura, dziennikarza „Gościa Niedzielnego", który ukazał się na stronie www.wroclaw.gosc.pl. Przesłano nam go do przedruku w gazecie bez wiedzy autora, jak i jego redakcji, czego nie zweryfikowaliśmy, umieszczając to w naszej gazecie. Za całe zajście przepraszamy. Informujemy także, iż podpis pod zdjęciem oraz sama fotografia w tym artykule zostały dodane przez nas. Zarówno p. Maciej Rajfur jak i tygodnik „Gość Niedzielny" nie identyfikują się z elementami dodanymi przez „Kuriera Gmin".

**Redakcja**


PIRAMIDA MEBLE
od 2005 r. w Wołowie
www.meble-wolow.pl

kuchnie nowoczesne
kuchnie klasyczne
salony i jadalnie
łazienki
meble nietypowe
biura, szafy, wnęki

ul. Polna 5
56-100, Wołów
tel. 602 641 297
tel. 71 389 40 06

REKLAMA


eprasa.pl e63bc9564a

WOJEWÓDZTWO DOLNOŚLĄSKIE

# Wiadomości z regionu

DOLNY ŚLĄSK

PARTNER STRONY: URZĄD MARSZAŁKOWSKI WOJEWÓDZTWA DOLNOŚLĄSKIEGO

# Dolny Śląsk walczy ze smogiem. Zakontraktowano już niemal 2 mld zł

**Największa część tych środków została przeznaczona na eliminację tak zwanej emisji kominowej i transportowej. Samorząd województwa przeprowadził kilkadziesiąt konkursów, w ramach których samorządy lokalne, mieszkańcy i organizacje pozyskiwały pieniądze na termomodernizację budynków, wymianę pieców czy inwestycje w odnawialne źródła energii. Nadal można starać się o dofinansowania na te cele. Na Dolnym Śląsku ruszyła też kolejna odsłona kampanii „Czyste zasady"**

Walka o czyste powietrze to w ostatnich latach jeden z najważniejszych priorytetów zarówno Unii Europejskiej, jak i Samorządu Województwa Dolnośląskiego. Przez 6 lat na ten cel przeznaczono aż 2 mld zł. Z Regionalnego Programu Operacyjnego Województwa Dolnośląskiego 2014 - 2020 pochodzi około 85% zaangażowanych środków. Pozostała kwota to głównie fundusze samorządowe i krajowe, czyli wkład własny beneficjentów. Wysiłki te dają widoczne efekty, ponieważ poziom zanieczyszczenia powietrza zmniejsza się z roku na rok. Wciąż jest jednak wiele do zrobienia.

*- Samorząd województwa podjął i nadal podejmuje szereg działań, które w efekcie mają poprawić jakość powietrza w regionie. Niestety wciąż, zwłaszcza w okresach grzewczych, zmagamy się ze smogiem. Jego głównym źródłem na Dolnym Śląsku jest emisja kominowa. We Wrocławiu i innych dużych miastach istotną rolę w tej kwestii odgrywa także transport samochodowy* - mówi **Cezary Przybylski, Marszałek Województwa Dolnośląskiego.**

## PONAD POŁOWA DOLNOŚLĄZAKÓW WCIĄŻ ODDYCHA ZANIECZYSZCZONYM POWIETRZEM

Jak wynika z najnowszych badań Państwowego Monitoringu Środowiska, czyli instytucji, która stale sprawdza jakość powietrza w całym kraju, 56 procent Dolnoślązaków mieszka na obszarach, gdzie poziom szkodliwego benzo(a)pirenu przekracza przyjętą normę. To substancja powstająca w wyniku niepełnego spalania związków organicznych, w tym paliw stałych, drewna, odpadów, tworzyw sztucznych czy paliw samochodowych. Benzo(a)piren kumuluje się w organizmie, jest toksyczny i rakotwórczy.

Największe stężenia tej substancji w ubiegłym roku notowano w Nowej Rudzie (813 proc. wartości docelowej), Szczawnie Zdroju, Wałbrzychu i Legnicy.

Kolejnym szkodliwym zanieczyszczeniem powietrza, jakie występuje na znacznej części województwa, są pyły zawieszone PM10, czyli niezwykle małe cząstki m.in. kurzu, popiołu, a także startych opon czy tarcz i klocków hamulcowych. Często osiadają na nich także inne substancje np. metale ciężkie. Pyły te bardzo łatwo przenikają do płuc. Mogą być toksyczne. Powodują kaszel, trudności w oddychaniu i zaostrzenie alergii.

W 2019 roku normy dobowe pyłów zawieszonych PM10 najczęściej przekraczane były w Nowej Rudzie (78 dni), Lubaniu, Kłodzku i Legnicy. Największa poprawa jakości powietrza w tym zakresie widoczna jest w Ząbkowicach Śląskich, Oławie, Wrocławiu, Szczawnie Zdroju, Zgorzelcu, Polkowicach i Oleśnicy.

*- Naszym celem jest redukcja poziomu zanieczyszczeń w całym województwie, co pozytywnie wpłynie na jakość życia i zdrowie mieszkańców. Dlatego tak istotne są wszelkie programy dofinansowań, ale także kampanie informacyjno-edukacyjne, dzięki którym ludzie są bardziej świadomi zagrożeń i znają możliwe rozwiązania problemu* - tłumaczy **Marcin Krzyżanowski, Wicemarszałek Województwa Dolnośląskiego.**

Specyficznym dla naszego regionu problemem są przekroczenia poziomu rakotwórczego arsenu w okolicach Głogowa. Arsen w powietrzu to w dużej mierze efekt uboczny górnictwa i hutnictwa. We Wrocławiu natomiast, w bezpośrednim sąsiedztwie ruchliwych ulic, notuje się wysoki poziom dwutlenku azotu będącego skutkiem ruchu samochodowego. Przez ostatnie 10 lat stężenie tego zanieczyszczenia stopniowo się zmniejsza. Nadal przekracza ono jednak przyjęte normy.

## MILIARDY ZŁOTYCH NA WALKĘ ZE SMOGIEM

Samorząd Województwa Dolnośląskiego problem smogu traktuje bardzo poważnie. W walce z nim bardzo istotne jest unijne wsparcie. W obecnej perspektywie finansowej wspólnoty i kolejnych budżetach samorządu województwa przewidziano środki w wysokości aż prawie 2 miliardów złotych na wsparcie budowy instalacji do produkcji energii z odnawialnych źródeł, poprawę efektywności energetycznej przedsiębiorstw, sieci ciepłowniczych i instalacji kogeneracyjnych, czyli wykorzystujących ciepło powstałe jako produkt uboczny w produkcji prądu. Największa część środków została jednak przeznaczona na walkę z tzw. emisją kominową i transportową.

W pierwszym przypadku stawiano na termomodernizację budynków, czyli ocieplanie ścian, stropów i dachów oraz wymianę okien i drzwi, podłączanie do sieci ciepłowniczych, a także na zmianę pieców na nowe, bardziej ekologiczne lub instalowanie urządzeń odnawialnych źródeł energii.

*- Programy te mają pomóc Dolnoślązakom oszczędzać energię oraz dostosować swoje domowe paleniska do założeń uchwał antysmogowych przyjętych w listopadzie 2017 roku. Trzy dokumenty skonstruowane dla Wrocławia, uzdrowisk oraz pozostałej części województwa wprowadzają od 1 lipca 2028 zakazy i ograniczenia w zakresie stosowania paliw i instalacji wykorzystywanych do ogrzewania* - mówi **Dariusz Stasiak, radny sejmiku województwa i Przewodniczący Sejmikowej Komisji Ochrony Środowiska i Gospodarki Wodnej.**

Tylko ze środków RPO WD 2014 - 2020 w zakresie eliminacji emisji kominowej przeprowadzono 24 konkursy na projekty wspierane w formie bezzwrotnej dotacji, a także jeden realizowany w systemie pożyczkowym. Dzięki temu uda się osiągnąć między innymi:

- zmniejszenie rocznej emisji pyłów PM 10 o 124 tony i PM 2,5 o 71 ton,
- modernizację 680 budynków o łącznej powierzchni ponad 1 mln m2,
- poprawę efektywności energetycznej prawie 10 tys. gospodarstw domowych,
- modernizację prawie 7 tys. źródeł ciepła (od pojedynczych pieców po duże kotłownie).

Bardzo ważnym elementem walki ze smogiem jest także redukcja emisji transportowej, czyli zanieczyszczeń produkowanych m.in. przez samochody i autobusy. W tym zakresie realizowane były projekty związane z zakupem niskoemisyjnego taboru na potrzeby komunikacji miejskiej i podmiejskiej, a także budową centrów przesiadkowych oraz dróg rowerowych. Celem tych przedsięwzięć jest ograniczenie indywidualnego transportu zmotoryzowanego w centrach miast.

W tym zakresie z RPO WD 2014 - 2020 przeprowadzono 11 konkursów, w ramach których:

- zakupionych zostanie prawie 200 niskoemisyjnych autobusów komunikacji publicznej, jeździć będzie mogło nimi ponad 18 tys. osób,
- powstanie 51 obiektów Bike&Ride i 61 Park&Ride, gdzie znajdzie się ponad 3 tys. miejsc postojowych,
- wybudowanych lub przebudowanych zostanie 156 km linii autobusowych,
- wybudowanych lub przebudowanych będzie prawie 200 km dróg rowerowych,
- emisja CO2 spadnie o niemal 8,7 tys. ton.

W połowie października zakończył się także konkurs dla gmin miejskich i miejsko-wiejskich na modernizację oświetlenia ulicznego. W grudniu ruszą natomiast programy termomodernizacji szkół, przedszkoli i żłobków, a w styczniu 2021 rozstrzygnięty będzie konkurs na instalacje urządzeń do produkcji prądu ze źródeł odnawialnych dla klastrów energii.

## RUSZYŁA KOLEJNA ODSŁONA KAMPANII „CZYSTE ZASADY"

Jej celem jest uświadomienie mieszkańcom szkodliwego oddziaływania zanieczyszczonego powietrza na ich zdrowie i środowisko naturalne oraz przypomnienie o obowiązkach wynikających z przyjętych uchwał antysmogowych.

*- O skutkach zdrowotnych wdychania zanieczyszczonego powietrza Dolnoślązacy mogą dowiedzieć się ze spotów radiowych i telewizyjnych, artykułów w prasie, a także animacji prezentowanych w pociągach Kolei Dolnośląskich. Dodatkowo, stale prowadzona jest działalność w mediach społecznościowych oraz strona internetowa www.czystezasady.pl* - wylicza **Maciej Zathey, Dyrektor Instytutu Rozwoju Terytorialnego.**

Z witryny można dowiedzieć się między innymi, jakie środki na termomodernizację budynków czy wymianę pieców są jeszcze dostępne, poznać doradcę energetycznego przypisanego do danej gminy, a także zrobić test za pośrednictwem klasyfikatora antysmogowego. Po udzieleniu odpowiedzi na pytania zobaczymy, czy spełniamy wymogi uchwał antysmogowych. Jeśli nie, wyświetlane są rekomendacje.

W najbliższym czasie przeprowadzona będzie także specjalna akcja obrazująca mieszkańcom województwa zagrożenia związane z wdychaniem zanieczyszczonego powietrza.

*- W Jeleniej Górze i w Wałbrzychu zainstalowane zostaną tak zwane mobilne płuca. Ten kilkumetrowy model wykonany jest z przepuszczalnego materiału, który przez filtrowanie powietrza imituje oddech człowieka. Pod wpływem zanieczyszczeń płuca zmieniają kolor z białego na szary, co pokazuje jak niepożądane substancje wnikają do naszego organizmu szkodząc zdrowiu, a nawet życiu* - tłumaczy **Paweł Wybierała, Członek Zarządu Województwa Dolnośląskiego.**

Mieszkańcy województwa, którzy chcą skorzystać z dofinansowań, cały czas mogą składać wnioski w ramach krajowego programu „Czyste Powietrze", a wrocławianie mają do dyspozycji także miejski projekt „KAWKA Plus".

**(UM)**

eprasa.pl e63bc5c4a

KURIER GMIN
TYGODNIK POWIATU WOŁOWSKIEGO
www.kuriergmin.pl

# Kilkaset osób na ulicach powiatu. Lokalny PiS zapadł się pod ziemię

**Po ogłoszonym orzeczeniu Trybunału Konstytucyjnego w Polsce zawrzało. Na ulicę miast wyszły nie tylko wzburzone kobiety, ale też wspierający je mężczyźni. Tak też działo się w powiecie wołowskim. Ale lokalni działacze PiS-u nie zareagowali.**

Fot.archiwum

Na naszym terenie doszło do kilku manifestacji - w Brzegu Dolnym i w Wołowie, w których wzięło udział kilkaset osób. Uczestnicy strajków skandowali hasła przeciwko PiS oraz te, o piekle kobiet, o wyborze i wolności.

Podczas jednego z wołowskich strajków trwały też modlitwy tzw. „obrońców życia".

W Brzegu Dolnym w pochodach brali udział samorządowcy, m.in. wicestarosta Jarosław Iskra, radni Maria Wabińska, Jakub Łukojko, Magdalena Grzelińska, Piotr Kozdrowicki i inni. Mieszkanki i mieszkańcy powiatu wołowskiego też chcą mieć wybór i pokazali to bardzo wyraźnie.

W sprawę zaangażowane są też kluby Młodych Demokratów z Wołowa i Brzegu Dolnego. Dolnobrzescy członkowie klubu chcieli złożyć na ręce przewodniczącego rady powiatu, Janusza Kawalca, projekt uchwały ws. apelu rady powiatu wołowskiego do prezesa rady ministrów o podjęcie działań zmierzających do nie publikowania wyroku Trybunału Konstytucyjnego z dnia 22 października 2020 r. Podczas strajków w Brzegu Dolnym i Wołowie zbierali podpisy popierające inicjatywę.

Swoje uwagi skierowali w stronę rządzących w powiecie - członków Prawa i Sprawiedliwości, demonstrowali też przed siedzibą PiS w Brzegu Dolnym. Żaden z członków partii im nie odpowiedział. Na stronie internetowej lokalnych struktur PiS-u też trudno szukać odpowiedzi na tę akcję - działacze zapadli się pod ziemię.

Fot.archiwum

Fot.facebook MD

## Co zrobił Trybunał Konstytucyjny?

Początkowo chodziło o to, że nie zostanie zachowany aborcyjny kompromis, gdy ciążę można było terminować w trzech przypadkach:

1) ciąża stanowi zagrożenie dla życia lub zdrowia kobiety ciężarnej,

2) badania prenatalne lub inne przesłanki medyczne wskazują na duże prawdopodobieństwo ciężkiego i nieodwracalnego upośledzenie płodu albo nieuleczalnej choroby zagrażającej jego życiu,

3) zachodzi uzasadnione podejrzenie, że ciąża powstała w wyniku czynu zabronionego, czyli krótko mówiąc, gwałtu.

Przesłanka nr 2 została uznana za niezgodną z Konstytucją RP orzeczeniem Trybunału Konstytucyjnego z dnia 22 października 2020 r. To wzbudziło złość społeczeństwa, nie tylko kobiet, bo zabrano wybór, który jest składową wolności. Kobiety uczestnicząc w strajkach chcą mieć wybór, chcą decydować, czy chcą patrzeć na to, jak ich dziecko z wadami letalnymi, bez szans na życie, umiera, czy też chcą dokonać aborcji, w początkowym okresie ciąży.

## Czego chcą kobiety?

W akcje włączyły się środowiska lewicowe, feministyczne, jak choćby Ogólnopolski Strajk Kobiet, który mianuje się oddolnym, niezależnym ruchem społecznym wkurzonych kobiet i wspierających ich mężczyzn, nieformalną, bezpartyjną inicjatywą kobiet, należących do różnych organizacji kobiecych.

Osoby uczestniczące w strajkach dopominają się także praw dla osób nieheteroseksualnych, chcą pomocy przedsiębiorcom podczas epidemii, pragną wolności sądów, odwrócenia reformy edukacji, usunięcia religii ze szkół. Chcą też dymisji rządu PiS, co można zauważyć śledząc hasła na kartonach i słuchając okrzyków. „J...ć" PiS to jedno z najbardziej charakterystycznych haseł wieców i marszów.

**osa**

NIE ROZUMIEJĄ CO ROBIĄ?

# „Nasz kościół parafialny został w ostatnich dniach sprofanowany”

**Obok osób protestujących za prawem do aborcji, pojawiły się też osoby nawołujące do zwalczania księży katolickich i dewastacji kościołów. Straż Narodowa, kibice, organizacje przykościelne i parafianie włączyli się w obronę świątyń. Jedni się modlą, drudzy pilnują obiektów. W powiecie wołowskim jedna z parafii poinformowała o profanacji świątyni.**

Protesty wyzwoliły emocje wśród wandali. W Brzegu Dolnym jak informują na swoich stronach internetowych parafie, sprofanowano Kościół w Parafii Najświętszej Maryi Panny z Góry Karmel w Brzegu Dolnym. W niedzielę 25 października kościół został oblepiony plakatami o treści antyklerykalnej, oblepiono też Krzyż Misyjny przed Kościołem. Parafianie idąc rano do kościoła zrywali plakaty z wulgarnymi treściami. - W kościele na mszy były dzieci, jak zobaczyłem plakaty zacząłem je zdzierać- mówi jeden z mieszkańców. - Na plakatach były nagie elementy kobiet i wulgarne hasła.

Parafia pw. Chrystusa Króla w Brzegu Dolnym poinformowała o profanacji Kościoła na stronach internetowych, w których czytamy że: Nasza parafia włącza się w akcję „Różaniec do granic nieba”, której celem jest pokutowanie za grzechy aborcji oraz przepraszanie Pana Boga za profanację kościołów w Ojczyźnie. Nasz udział w tej akcji jest o tyle zasadny, że także nasz kościół parafialny został w ostatnich dniach sprofanowany. Ta akcja ma także na celu naszą wspólną modlitwę za zmarłych w czyśćcu cierpiących. W związku z tym zapraszamy codziennie do 8 listopada do kościoła parafialnego na Mszę świętą o godz. 18.00 i różaniec. Jednocześnie chcielibyśmy przypomnieć obowiązujące stanowisko Stolicy Apostolskiej wyrażone przez Najwyższy Trybunał Sygnatury Apostolskiej, że katolicy, którzy publicznie bronią aborcji, także w mediach społecznościowych, nie mogą przyjmować Komunii świętej.

Arcybiskup Andrzej Dzięga w swym „Liście do Kapłanów” zachęcił katolickich mężczyzn do wstępowania w szeregi Straży broniących kościołów przed atakami barbarzyńców.

- Kiedy czytam na facebooku komentarze osób, które komentują, żeby nie przesadzać, bo nikt nic nie zdemolował, to jestem porażona ich wiedzą - mówi jedna ze spotkanych przed kościołem kobiet. - Nie rozumieją, o czym mowa. Wywieszenie na świętymi obraźliwych haseł to profanacja świętego miejsca. Do meczetu nawet w krótkiej spódnicy nie można wejść, bo już jest to uznawane za profanację. Wstyd mi za nasze społeczeństwo, za brak ich edukacji. Mamy czekać aż zaczną burzyć kościoły?

Fot.red

Straż Narodowa i kibice przejęli na siebie ciężar obrony Kościoła.

Fot.red

Msza w kościele w Brzegu Dolnym.

Legendy Solidarności pojawiły się w czwartek wieczorem przed Katedrą Oliwską. Joanna Duda-Gwiazda i Andrzej Gwiazda przyszli bronić przed ewentualnymi próbami dewastacji kościół w Oliwie.

### Poza powiatem już demolowali

Do obrony kościołów w całej Polsce ruszyli wierni organizując tzw. straże narodowe. Zrobili to po wystąpieniu prezesa Jarosława Kaczyńskiego, który wezwał do ich obrony. W naszym powiecie nie doszło do dewastacji obiektów. Gorzej wyglądało to w innych częściach Polski, zwłaszcza w dużych miastach, gdzie anonimowość dodawała odwagi. I tak na przykład Joanna i Andrzej Gwiazdowie 80-latkowie, bronili katedry w Oliwie. Przed katedrą straż pełni kilkaset osób, które zabezpieczają kościół przez „Strajkiem Kobiet”.

„Profanowanie tragedii ofiar Grudnia`70 jest niegodne i oburzające”, napisał w oświadczeniu dyrektor prof. Mirosława Golona z Instytutu Pamięci Narodowej w Gdańsku. Odnosząc się do medialnych doniesień informujących o sparodiowaniu przez protestujących (przeciwko wyrokowi Trybunału Konstytucyjnego w sprawie aborcji) śmierci Zbyszka Godlewskiego, wyrażam głębokie oburzenie i zaniepokojenie. Żaden protest nie daje prawa do tego typu profanacji.. Zbyszek Godlewski jest bohaterem słynnej „Ballady o Janku Wiśniewskim”. Był robotnikiem i pracował w Zarządzie Portu Gdynia. Został zastrzelony w czasie Grudnia`70 roku przez żołnierzy LWP. W chwili śmierci miał 18 lat. Protestujący przemaszerowali z jego ciałem niesionym na drzwiach ulicami Gdyni.

***

Jak napisał na swoim profilu na facebooku Rafał Kowalski, rzecznik prasowy Archidiecezji Wrocławskiej, kiedy dziennikarze pytają mnie czy „aborcja w Polsce powinna być zakazana, odpowiedź może być tylko jedna „kościół zawsze i wszędzie (nie tylko w Polsce) będzie głosił wartość życia i będzie chronił życie od poczęcia do naturalnej śmierci, ale to nie Kościół (w znaczeniu hierarchii) decyduje o tym co w danym kraju powinno być dozwolone, a co zakazane. Od tego są reprezentanci całego społeczeństwa, którzy stanowią prawo. Jezus Chrystus wśród środków, jakimi Kościół ma działać w świecie nie wskazał prawa karnego i stróżów tego prawa, ale głoszenie słowa Bożego, sprawowanie sakramentów i budowanie wspólnoty - czytamy na profilu facebook księdza. **dw**

## Komentarze ze strony Kuriera Gmin:

*-Myślę że to chyba nie Kościoły są winne tylko klerzy ale kultura i tolerancja PO nas wyzwoli; - z kontekstu wynoszę, ze chodzi o bojówki Kaczyńskiego, tylko nie wiem, z kim oni się chcą tam bić... - Ale bronić przed kim? Nikt nie chce atakować kościołów walka jest z rządem;*

*- Tak a podczas protestów akty wandalizmu na kościołach,zabytkach pomnikach same się robiły;*

*-Żeby czegoś bronić, musi być przed czym. Czytanie ze zrozumieniem mylnych treści jest bezcelowe. Co z tego, ze rozumiem, co mówią w „wiadomościach”, jeżeli to bezczelne kłamstwa... co z tego, ze nazywają bandytów „obrońcami kościoła”? Jeżeli ktoś bije na oślep bezbronnych protestantów jest tchórzem i bandytą, nawet jeśli nazwać go świętym. Nie zrozumcie mnie źle, nie mówię, że ludzie z filmiku to bandyci, nie znam ich, nie mam prawa oceniać. Ogólnokrajowa idea „obrońców kościoła”, która w rzeczywistości jest zgromadzeniem sadystów jest odrażająca.*

*- Napisałem że nikt normalny i cywilizowany nie dewastuje kościołów a na kilkaset tysięcy ludzi zawsze znajdą się czarne owce,przed kościołem wystarczył by jeden policjant,by skutecznie”obronić” przed zwykłym wandalizmem bo tych przykrych incydentów dokonała dosłownie garstka huliganów,tam samo jak garstka huliganów stojąca przed kościołami,dla których słowo „obrona kościoła” nie kojarzy się z niczym innym jak z pałką czy racą lub kamieniem w ręku. Większość z nich gdyby nie ta akcja to by nawet nie wiedzieli jak kościół wygląda;*

*- Biedni ludzie, dali się omamić i wmówić, że kościoły są zagrożone. Trochę smutne, że tak łatwo można manipulować ludźmi;*

*- Tacy wszyscy za wolnością, a przeszkadzają im ludzie którzy pilnują zabytków przed aktami wandalizmu.Kto ma odmienne zdanie,bądź robi coś przeciwnego od Was już leje się krytyka. Maja prawo bronić i to robią szacunek dla nich za to.*

*- O ja! Najlepsi z najlepszych. A mózgi już się da przeszczepiać? Tak mi się skojarzyło przy okazji;*

**wypowiedzi spisane w oryginale*

# Piotr Oksanicz, komentuje

Spora część protestujących w Wołowie to była młodzież czasem nawet ludzie, którzy jeszcze nawet nie myślą o zakładaniu rodziny, nie mówiąc o posiadaniu obowiązków rodzicielskich. W wołowskim proteście nie było merytorycznych przesłań. Było za to dużo przekleństw i braku szacunku do drugiego człowieka. Agresja jest spowodowana chęcią wykorzystania tych młodych ludzi do osiągnięcia celów politycznych, bo wyraźnie widać i słychać, że najwięcej emocji wzbudzały wulgarne okrzyki przeciwko rządowi i policji. A teraz przyszedł czas na atakowanie Kościoła.

Skandowanie wulgarnych haseł jest charakterystyczne dla ludzi, którzy nie mają nic więcej do powiedzenia i nastawienia są na konflikt. W takiej atmosferze nie chodzi o porozumienie, ani nawet wymianę argumentów. Liczy się jedynie owczy pęd i potrzeba odreagowania. W ostatnich dnia lewica wyraźnie pokazuje, o co tak naprawdę chodzi. Nie chodzi o przywrócenie kompromisu aborcyjnego z 1993 roku. Chodzi o liberalizację przepisów, tak aby aborcja była możliwa do 12 tygodnia na życzenie – bez żadnych ograniczeń. Chodzi także o obalenie rządu i walkę z Kościołem Katolickim. Takie są fakty. O tym mówią lewicowi działacze oraz politycy, a każdy, kto uczestniczy w protestach, musi być świadom tego, że jest narzędziem w walce politycznej i nie chodzi już o kompromis aborcyjny, chodzi o wojnę między Polakami.

Kościół od zawsze ma taką samą naukę i stoi w obronie każdego życia. Lubiany przez środowiska liberalne Papież Franciszek powiedział, każde życie jest święte, a badania prenatalne mają służyć leczeniu dziecka, a nie prowadzić do jego śmierci. Przykry jest fakt, że to podejście nie jest brane pod uwagę przez środowiska, dla których Papież jest wyznacznikiem tego, jak powinien myśleć współczesny Kościół. To dowodzi, że chodzi o podsycanie i pielęgnowanie konfliktu, który jest wykorzystywany przez ludzi o wątpliwym kręgosłupie moralnym do promowania siebie. Tymczasem odpowiedzialni ludzie powinni szukać rozwiązań, tonować emocje i stać na straży prawdy.

*wypowiedź autoryzowana

KURIER GMIN
TYGODNIK POWIATU WOŁOWSKIEGO
www.kuriergmin.pl

# Składnice skarbów cześć 2

Tomasz Sapożnikow

Tomasz Sapożnikow

Tomasz Sapożnikow

Tomasz Sapożnikow

Tomasz Sapożnikow

Lokalna droga prowadząca od miejscowości Świerzawa dawniej Schönau w powiecie złotoryjskim była dawnym szlakiem, który miał szczególne znaczenie dla niemieckich transportów. To właśnie tam prowadzone były niemieckie samochody, którymi zwożono kosztowności. Jednym z takich miejsc był kościół św. Jana w miejscowości Świerzawa, Zbiory Instytutu Mineralogiczne i Petrograficznego z Wrocławia miały trafić tam 4 października 1943 roku. Składnicą opiekował się lokalny duchowny. W pewnym okresie istnienia tej składnicy planowano wybudować wysoki płot tak aby nie można było zobaczyć co tam się znajduję. Kolejną zorganizowaną składnicą w tej okolicy była składnica Krajowej Szkoły Muzycznej z Wrocławia. Pałac von Wätjen w miejscowości Dębowy Gaj miał kryć w swoich piwnicach oraz pokojach instrumenty i nuty. Transport miał trafić w to miejsce 5 Października 1944 roku. W ostatnich latach drugiej wojny światowe to właśnie lokalne drogi były używane do przemieszczania takich składnic. W 2010 roku na terenie miejscowości Świerzawa podobno doszło do spotkania dwóch obywateli Niemiec z miejscową osobą, która jak potem opowiedziała ci mężczyźni szukali leśnej drogi, która miała doprowadzić ich do wzgórza, gdzie dawniej prowadzono odkrywki kamieni szlachetnych w tym Agatów. Jest niemal pewne, że miejsce, którego szukali było na liście poszukiwań powojennych służb. Powojenne sytuacje związane z obywatelami Niemiec świadczą o tym, że miejsca ukryć do dziś kryją tajemnice.

**Tomasz Sapożnikow**

## ZUS informuje: wyjazdy do saniatoriów wstrzymane

– Jeżeli nasi klienci posiadają zawiadomienie o skierowaniu na rehabilitację leczniczą ZUS, które ma rozpocząć się po 24 października 2020 roku – apelujemy, by nie jechali do sanatorium, tylko pozostali w domu – informuje ZUS.

– Skierowanie do ośrodka rehabilitacyjnego będzie mogło być zrealizowane w późniejszym terminie. Szczegółowe informacje można uzyskać pod numerem telefonu, który ubezpieczony ma w zawiadomieniu o skierowaniu na rehabilitację – Informuje Iwona Kowalska-Matis regionalny rzecznik prasowy ZUS na Dolnym Śląsku.Wyjazdy są wstrzymane do odwołania. Po ich wznowieniu osoby uprawnione z orzeczoną potrzebą rehabilitacji będą mogły skorzystać z wyjazdu na turnus rehabilitacyjny. **kk**

## GIS uruchamia automatyczne powiadamianie o kwarantannie

– W ramach digitalizacji inspekcji sanitarnej uruchomiliśmy automatyczne powiadomienia o nałożeniu kwarantanny – poinformował Główny Inspektorat Sanitarny.

+48221043705: z tego numeru osoby usłyszą dedykowany komunikat dotyczący objęcia kwarantanną i możliwości pobrania zaświadczenia. Komunikat usłyszą osoby, które znajdują się w bazie EWP i mają nałożoną kwarantannę. W przypadku pytań o COVID-19 albo wyjaśnienia statusu kwarantanny należy dzwonić pod numer +48222500115. **kk**

OKRĘGOWA STACJA KONTROLI POJAZDÓW W BRZEGU DOLNYM
ZAPRASZA NA
PRZEGLĄDY REJESTRACYJNE WSZYSTKICH POJAZDÓW
Brzeg Dolny, ul. Sienkiewicza 27,
tel. 71 319 55 15
www.okregowastacjakontroli.pl
razem od 27 lat
GODZINY OTWARCIA:
pon.–pt.: 8.00 – 17.00
sob.: 8.00 – 14.00
REKLAMA

SZYBY SAMOCHODOWE
wymiana i przyciemnianie
Wołów, ul. Kościuszki 27
(Zespół Szkół Rolniczych)
71 389 51 58,
510 190 930
REKLAMA

AUTO NAPRAWA Kuriata
DIAGNOSTYKA KOMPUTEROWA
OBSŁUGA KLIMATYZACJI
Brzeg Dolny
ul. Czartoryskiego 1
(na przeciwko Ośrodka Zdrowia)
tel. 319 98 44 lub 603 428 002
REKLAMA

SKLEP MOTORYZACYJNY
Sylwia Klimczak
AUTO MAX
ul. Wyspiańskiego 19, Brzeg Dolny
tel./fax: 71 319 92 89, 504 404 088
e-mail: sylwiaklimczak@wp.pl
REKLAMA

SKLEP MOTORYZACYJNY
Zdzisław Kołacki
ul. Żeromskiego 10,
56-100 Wołów
tel. 71 380 23 63
REKLAMA

eprasa.pl e63bc9564a

6 - 12 listopada 2020

## Piątek

**21:00** TVP1 **21 Jump Street**
komedia sensacyjna, USA, 2012

Jenko (Channing Tatum) i Schmidt (Jonah Hill) różnią się od siebie niczym dzień i noc. Podczas gdy pierwszy z chłopców jest przystojny, wysportowany i popularny, drugi nie potrafi uporać się z kompleksami na punkcie swojej tuszy i szuka zapomnienia w nauce. Po maturze jednak obaj wybierają tę samą szkołę i postanawiają zasilić szeregi stróżów prawa. Chociaż w liceum ich drogi nigdy się nie przecięły, w akademii policyjnej zaprzyjaźniają się i postanawiają współpracować.

## Sobota

**22:15** TVN **List w butelce**
melodramat, USA, 1999

Luis Mandoki, twórca tak popularnych romansów jak „Kiedy mężczyzna kocha kobietę" czy „Oczy anioła", i tym razem opowiada historię, której prawdopodobieństwo wydarzenia się jest raczej znikome, ale która z pewnością wzruszy rzesze widzów. „List w butelce" to bowiem opowieść o miłości dwojga dojrzałych ludzi, którzy dawno stracili wiarę w możliwość doświadczenia nowego uczucia. Dziennikarka Theresa Osborne (Robin Wright Penn) dotkliwie przeżywa rozwód.

## Niedziela

**22:15** TVP1 **Ojcowie i córki**
film obyczajowy, Włochy, USA, 2015

Znany pisarz, zdobywca Nagrody Pulitzera Jake Davis (Russell Crowe), przechodzi załamanie po śmierci żony, która zginęła w wypadku samochodowym. Kobieta osierociła ich 5-letnią córeczką Katie (Kylie Rogers). Kiedy Jake trafia na wiele miesięcy do kliniki, opiekę nad dziewczynką przejmuje najbliższa rodzina - szwagierka i jej bogaty mąż. Po wyjściu ze szpitala Jake odzyskuje dziecko, ale rodzinne szczęście nie trwa długo. Mężczyzna umiera, a jego córeczka ponownie trafia do domu krewnych.

## Poniedziałek

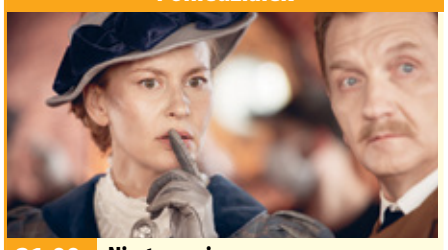

**21:00** TVP1 **Ni z tego ni z owego**
spektakl teatralny, Polska, 2020

Józef Piłsudski (Mariusz Ostrowski) i Roman Dmowski (Dariusz Kowalski) prezentują dwie różne koncepcje odzyskania niepodległości, wyrosłe z odmiennych światopoglądów. Obaj działacze kochają tę samą kobietę, co dodatkowo zaostrza ich spór. W końcu Maria (Monika Buchowiec) wybiera Józefa i zostaje jego żoną. Mimo osobistych antagonizmów Piłsudski i Dmowski doceniają w sobie nawzajem oddanie i determinację w walce o wolność ojczyzny. Dla jej dobra potrafią powściągnąć uczucia.

## Wtorek

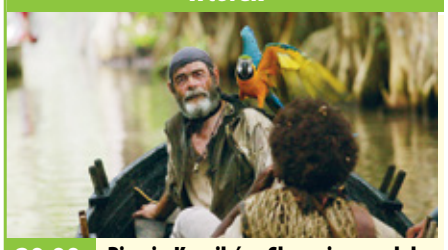

**20:00** POLSAT **Piraci z Karaibów: Skrzynia umarlaka**
film przygodowy, USA, 2006

Awanturnik Jack Sparrow (Johnny Depp) musi spłacić dług, który zaciągnął przed laty u okrutnego Davy'ego Jonesa (Bill Nighy), kapitana legendarnego „Latającego Holendra", w zamian za dowodzenie „Czarną Perłą". Pirat żąda teraz, by Jack oddał swoją duszę i dołączył do jego załogi. Jeśli tego nie zrobi, stanie się kolejny celem dla potężnego Krakena. Sparrow postanawia uniknąć tragicznego losu i odnaleźć „skrzynię umarlaka", w której znajduje się serce Davy'ego Jonesa.

## Środa

**18:30** TVP2 **Mój przyjaciel Hachiko**
film familijny, Wielka Brytania, USA, 2009

Profesor Parker Wilson (Richard Gere) znajduje na stacji kolejowej szczeniaka rasy akita. Przygarnia go z nadzieją, że wkrótce uda mu się odnaleźć jego właściciela. Niestety, nikt nie odpowiada na ogłoszenie. Mężczyzna postanawia więc zatrzymać psa i nadaje mu imię Hachiko. Z czasem czworonóg staje się jego najlepszym przyjacielem. Codziennie, bez względu na porę roku i pogodę, odprowadza swojego pana na stację, a po południu czeka na niego na peronie. Rytuał powtarza się przez kolejne lata, aż do dnia, w którym Wilson nie wraca z pracy...

## Czwartek

**22:20** POLSAT **To tylko seks**
komedia romantyczna, USA, 2011

Młoda mieszkanka Nowego Jorku Jamie (Mila Kunis) pnie się po szczeblach kariery. Kobieta jest zatrudniona w jednej z największych agencji pracy jako ekspertka od spraw rekrutacji. Pewnego dnia otrzymuje zadanie zwerbowania dla poczytnego magazynu mieszkającego w Los Angeles dyrektora artystycznego Dylana (Justin Timberlake). By skłonić mężczyznę do przyjęcia oferty, Jamie spędza z nim wieczór, oprowadzając po mieście. Jej starania przynoszą skutek.

# piątek 6 listopada

## TVP 1

**05:10 Przysięga** - serial obyczajowy, prod. Turcja
**06:00 Elif** - serial, prod. Turcja
**06:50 Spiszmy się jak na rolników przystało!**
**07:00 Transmisja Mszy Świętej z Sanktuarium Matki Bożej na Jasnej Górze**
**07:35 Rwanda 2020**
**07:45 Spiszmy się jak na rolników przystało!**
**08:00 Wiadomości**
**08:10 Pogoda poranna**
**08:15 Kwadrans polityczny**
**08:40 Kasta** - Przejścia nie ma
**09:20 Ranczo** - serial
**10:15 Komisarz Alex** - serial
**11:05 Ojciec Mateusz** - serial
**12:00 Wiadomości**
**12:10 Agrobiznes**
**12:30 Agropogoda** - magazyn
**12:35 Magazyn Rolniczy**
**12:55 Natura w Jedynce** - Urodzone by latać - film dokumentalny

SERIAL OBYCZAJOWY

**14:00 Elif** - serial, prod. Turcja, 2017
**15:00 Wiadomości**
**15:10 Pogoda**
**15:15 Alarm!** - magazyn
**15:35 Gra słów. Krzyżówka**
**16:05 Przysięga** - serial
**17:00 Teleexpress**
**17:25 Jaka to melodia?**
**18:00 Klan** - telenowela TVP
**18:30 Kasta** - Polowanie
**18:55 Jeden z dziesięciu**
**19:30 Wiadomości**
**20:10 Alarm!** - magazyn
**20:30 Leśniczówka**
**21:00 21 Jump Street** - komedia kryminalna
**22:55 Kodeks sprawiedliwego** - film fabularny
**00:50 SEAL Team - komando Foki** - serial

## TVP 2

**05:40 Doktor z alpejskiej wioski** - serial
**06:40 Anna Dymna - spotkajmy się**
**07:10 Spiszmy się jak na rolników przystało!**
**07:20 Familiada** - teleturniej
**07:55 Pytanie na śniadanie**
**10:40 Panorama**
**10:50 Pytanie na śniadanie**
**11:15 Spisz się rolniku**
**11:25 Rodzinka.pl** - serial komediowy TVP
**12:25 Koło fortuny**
**13:00 Va Banque** - teleturniej
**13:35 Na sygnale** - serial fabularyzowany TVP
**14:00 Noce i dnie** - serial TVP
**15:10 Doktor z alpejskiej wioski** - serial
**16:00 Koło fortuny**
**16:35 Familiada** - teleturniej
**17:10 Więzień miłości**
**18:00 Panorama**
**18:30 Va Banque** - teleturniej
**19:00 Uzdrowisko**

SERIAL OBYCZAJOWY

**19:35 Barwy szczęścia** - serial obyczajowy TVP
**20:45 Postaw na milion** - teleturniej
**21:40 Anything goes. Ale jazda!** - program rozrywkowy
**22:40 Muzyka, Taniec, Zabawa** - koncert
**23:40 Drzewo Jozuego** - film sensacyjny, prod. USA, 1993, reż. Vic Armstrong, wyk. George Segal
**01:35 Drugie oblicze** - dramat, prod. USA, 2012, reż. Derek Cianfrance, wyk. Ryan Gosling
**04:00 Smaki świata po polsku** - magazyn
**04:30 Zakończenie dnia**

## TVN

**05:15 Uwaga!** - magazyn
**05:35 Mango** - telezakupy
**06:50 Kuchenne rewolucje** - program kulinarno-rozrywkowy
**07:50 Doradca smaku**
**08:00 Dzień Dobry TVN** - magazyn
**11:30 Ukryta prawda** - program obyczajowy
**12:30 Rozwody**
**13:30 Szpital** - program obyczajowy
**14:25 Detektywi** - program kryminalny
**15:00 Kuchenne rewolucje** - program kulinarno-rozrywkowy
**16:00 Szpital**
**17:00 Ukryta prawda** - program obyczajowy
**19:00 Fakty**
**19:25 Uwaga! koronawirus**
**19:35 Sport**
**19:45 Pogoda**
**19:55 Uwaga!** - magazyn

FILM KATASTROFICZNY

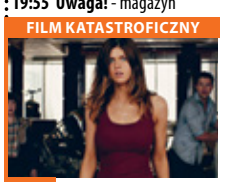

**20:05 San Andreas** - film katastroficzny, USA, 2015, reż. Brad Peyton, wyk. Dwayne Johnson, Carla Gugino, Alexandra Daddario, Ioan Gruffudd, Archie Panjabi, Paul Giamatti, Hugo Johnstone-Burt
**22:25 Amerykański gangster** - film sensacyjny, USA, 2007, reż. Ridley Scott, wyk. Denzel Washington, Russell Crowe, Chiwetel Ejiofor, Josh Brolin, Lymari Nadal, Ted Levine, RZA, Ruby Dee
**01:40 Kuba Wojewódzki**
**02:40 Kuchenne rewolucje** - program kulinarno-rozrywkowy
**03:40 Noc magii**

## POLSAT

**06:00 Nowy dzień z Polsat News**
**08:40 Malanowski i Partnerzy** - serial kryminalny prod. Polska
**09:40 Sekrety rodziny**
**10:40 Dlaczego ja?**
**11:40 Gliniarze**
**12:40 Dzień, który zmienił moje życie**
**13:40 Trudne sprawy**
**14:40 Dlaczego ja?**
**15:50 Wydarzenia**
**16:10 Pogoda**
**16:15 Interwencja** - magazyn prod. Polska
**16:30 Na ratunek 112**
**17:00 Gliniarze**
**18:00 Pierwsza miłość** - serial obyczajowy prod. Polska
**18:50 Wydarzenia**
**19:30 Gość Wydarzeń**
**19:45 Sport, Pogoda**

FILM PRZYGODOWY

**20:05 Shrek Trzeci** Shrek wiedzie spokojne i szczęśliwe życie u boku Fiony. Tymczasem król Zasiedmiogórogrodu, Harold, przeczuwając zbliżającą się śmierć, zamierza przekazać mu królewskie obowiązki. Ogr, któremu nie przypada do gustu rola władcy, postanawia znaleźć kogoś na swoje miejsce.
**22:00 The Four. Bitwa o Sławę**
**00:10 G.I. Joe: Czas Kobry**
**02:35 Tajemnice losu**
**04:40 Disco Gramy** - program rozrywkowy prod. Polska
**05:25 Telezakupy TV Okazje**

## TVP Kultura

**07:00 Wszystkie stworzenia duże i małe** - Krew i woda - serial
**08:00 Informacje kulturalne** - informator kulturalny
**08:30 Kronos** - Litość - magazyn kulturalno-społeczny
**09:15 300 mil do nieba** - dramat
**11:00 Komediantka** - serial
**13:30 Zakochaj się w Polsce**
**13:55 Romeo i Julia** - film
**14:00 Pan Trąba** - film
**14:15 XVI Międzynarodowy Festiwal Muzyczny Chopin i jego Europa**
**14:40 Cheerleaderki** - film
**15:35 Samba** - komediodramat, prod. Francja, 2014
**17:45 Co dalej?**
**18:00 Rok 2020**
**18:30 Informacje kulturalne**
**18:55 Odkrywając Beethovena** - I symfonia C - dur op. 21 - film dokumentalny
**20:00 Wieczór kinomana**

FILM FABULARNY

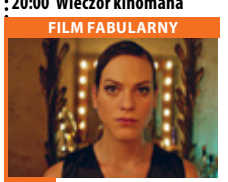

**20:10 Wieczór kinomana - Fantastyczna kobieta** - film fabularny, prod. Niemcy, Chile, Hiszpania, USA, 2017
**22:00 Tego się nie wytnie** - talk-show
**23:30 Tego się nie wytnie ekstra**
**23:55 Gomorra** - serial
**00:50 Teraz animacje!** - Oko za oko - film animowany
**01:10 Co dalej?**
**01:30 Kino nocne** - Zabójstwo - film kryminalny
**03:05 Jarocin**
**04:45 Odkrywając Beethovena** - I symfonia C - dur op. 21 - film dokumentalny
**05:50 Miniaudycja** - Jeszcze więcej kultury w TVP

## TV Puls

**06:00 Nash Bridges** - serial sensacyjny
**07:00 Reporterzy. Z życia wzięte**
**08:00 Lombard. Życie pod zastaw** - serial obyczajowy prod. Polska W nowych odcinkach jak zawsze emocjonujące wątki oraz perypetie głównych bohaterów, ze Zbigniewem Buczkowskim na czele.
**10:00 Kobra - oddział specjalny**
**12:00 Zaklinaczka duchów**
**14:00 Lombard. Życie pod zastaw** - serial obyczajowy prod. Polska
**16:00 Reporterzy. Z życia wzięte**
**18:00 Lombard. Życie pod zastaw** - serial

FILM AKCJI

**20:00 Wykidajło** Znany wykidajło rozpoczyna pracę jako ochroniarz. Jego zadaniem jest przywrócenie porządku w barze o nagannej opinii.
**22:15 Rocky 5** Rocky traci majątek i ze względów zdrowotnych rezygnuje z boksu. Postanawia zostać trenerem dobrze zapowiadającego się Tommy'ego Gunna.
**00:20 Po prostu walcz 2**
**02:25 Kobra - oddział specjalny** - serial
**03:25 Biesiada na cztery pory roku**
**04:35 Z archiwum policji**
**05:00 Dyżur** - serial

## TVN 7

**04:55 Szkoła**
**05:55 Mango telezakupy**
**07:35 Wiza na miłość**
**08:35 Ukryta prawda** - program obyczajowy
**11:35 Szpital** - program obyczajowy
**12:35 Sąd rodzinny** - program sądowy
**13:35 Sędzia Anna Maria Wesołowska** - program sądowy
**14:35 Ukryta prawda** - program obyczajowy
**15:35 Gosia i Ernest** - Nowe Porządki - serial, Polska
**15:40 Brzydula** - serial, Polska
**16:10 Szkoła**
**17:10 19 +** - obyczajowy
**17:40 Zakochani po uszy** - serial
**18:10 Idealna niania**
**18:55 Ukryta prawda**

SERIAL OBYCZAJOWY

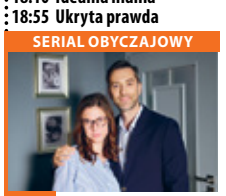

**20:00 Brzydula** - serial, Polska
**20:30 Kto odmówi pannie młodej?**
**21:30 Mamma mia** - film musical, USA, Niemcy, Wielka Brytania, 2008, reż. Phyllida Lloyd Christine Baranski, wyk. Meryl Streep, Pierce Brosnan, Colin Firth, Stellan Skarsgard
**23:55 Nagi instynkt** - film sensacyjny, prod. USA, 1992, reż. Paul Verhoeven, wyk. Michael Douglas, Sharon Stone, George Dzundza, Jeanne Tripplehorn, Denis Arndt
**02:40 Noc magii**

## TV 4

**06:00** Strażnik Teksasu Cordell Walker (Chuck Norris) walczy ze wszystkimi formami przestępczości w stanie Teksas. Pomagają mu w tym inni agenci na czele z Jimmym Trivettem (Clarence Gilyard Jr.) oraz pani prokurator Alex Cahill Walker (Sheree J. Wilson). **08:00** Nasz Nowy Dom **09:00** Sędzia Judy **10:25** Sekrety Sąsiadów **11:25** Pamiętniki z wakacji **12:25** Wspaniali ludzie **12:55** Wzór **13:55** Kobra - oddział specjalny **14:55** STOP Drogówka **15:55** Kobra - oddział specjalny **17:00** Nowe Sekrety Sąsiadów **18:00** Policjantki i Policjanci **20:00** Gwiazdy Kabaretu **22:00** Sprawiedliwi - Wydział Kryminalny **00:00** Przepowiednia Dziennikarz John ma piękną żonę, wspaniałą pracę i właśnie znalazł wymarzony dom.

## TV Trwam

**11:05** Toliara **11:25** Głos Polski **11:35** 100 cudownych miejsc na świecie **11:45** Spotkania z ekologią **12:00** Anioł Pański **12:03** Informacje dnia **12:20** Dar nadziei **13:00** Ukryci w łonie Matki **13:30** Msza Święta **14:30** Wenezuela **14:55** Słowo Życia **15:00** Modlitwa **15:20** Mocni w wierze **15:50** Ma się rozumieć **16:00** Informacje dnia **16:10** Siódmy sakrament **16:35** Mój brat papież **16:50** 100 cudownych miejsc na świecie **17:00** Życie z pasją **17:20** Co by było gdyby zwierzęta mówiły? **17:30** Okiem kamery **18:00** Anioł Pański **18:05** Informacje dnia **18:15** Westerplatte Młodych **19:00** Warto zauważyć... **19:30** Opowieści Theo **19:45** Modlitwa **20:00** Informacje dnia **20:20** Różaniec **20:50** Myśląc Ojczyzna **21:00** Apel Jasnogórski



eprasa.pl e63bc9564a

KURIER GMIN
TYGODNIK POWIATU WOŁOWSKIEGO



# sobota 7 listopada

## TVP 1

**04:35 Klan** - telenowela TVP
**05:30 Magazyn śledczy Anity Gargas** - magazyn
**06:00 Sprawa dla reportera**
**06:50 Spisz się rolniku**
**07:00 Transmisja Mszy Świętej z Sanktuarium Matki Bożej na Jasnej Górze**
**07:35 Rok w ogrodzie**
**08:00 Rok w ogrodzie Extra**
**08:15 Wojsko - polskie.pl**
**08:40 Pełnosprawni**
**09:10 Komisarz Alex** - serial kryminalny TVP
**10:05 Ojciec Mateusz** - serial kryminalny TVP
**11:00 Czas zemsty** - western, prod. USA, 1967
**12:50 Okrasa łamie przepisy** - Ryby w grzybach
**13:20 Fascynujący świat** - Singapur. Miasto przyszłości
**14:15 Z pamięci** - felieton
**14:25 Weterynarze z sercem**
**15:05 Dom nad rozlewiskiem**

REALITY SHOW

**16:00 Rolnik szuka żony** - reality show
**17:00 Teleexpress**
**17:30 Jaka to melodia?**
**18:30 Ludzie i bogowie**
**19:30 Wiadomości**
**20:10 Alarm!** - magazyn
**20:35 Komisarz Alex** - serial kryminalny TVP
**21:30 Hit na sobotę - Robin Hood. Początek** - film akcji, prod. USA, 2018, reż. Otto Bathurst
**23:35 21 Jump Street** - komedia kryminalna, prod. USA, 2012
**01:35 Królowie życia**
**03:45 Jaka to melodia?** - teleturniej muzyczny
**04:30 Z pamięci** - felieton
**04:35 Zakończenie dnia**

## TVP 2

**05:25 Cafe piosenka** - talk-show
**05:50 Barwy szczęścia** - serial obyczajowy TVP
**06:55 Dla niesłyszących** - M jak miłość - serial TVP
**07:40 Spiszmy się jak na rolników przystało!**
**07:55 Pytanie na śniadanie**
**10:55 Spisz się rolniku**
**11:10 Rodzinny ekspres**
**11:40 The Voice of Poland**
**14:00 Familiada** - teleturniej
**14:35 Koło fortuny**
**15:20 Szansa na sukces. Opole 2021** - widowisko
**16:20 Czerwona królowa**
**17:20 Rodzinka.pl** - serial
**17:50 Słowo na niedzielę** - Fatalne ciemności
**18:00 Panorama**
**18:25 Pogoda**
**18:30 Postaw na milion**
**19:35 Lajk!**
**20:00 Kocham Dwójkę. Złoty Jubileusz**

PROGRAM ROZRYWKOWY

**21:00 The Voice of Poland** - Nokaut
**23:30 Muzyka, Taniec, Zabawa** - koncert
**00:30 Papierowe gody** - komedia prod. Kanada, 2017, reż. Rebecca Addelman, wyk. Avan Jogia, Andie McDowell, Eve Hewson, Hamish Linklater
**02:10 Plan prawie doskonały** - film fabularny, prod. USA, 2009, reż. Peter Hewitt, wyk. Morgan Freeman, Christopehr Walken, William H. Macy
**03:45 Zakończenie dnia**

## TVN

**04:55 Uwaga!** - magazyn
**05:15 Mango** - telezakupy
**07:25 Kosmiczny wykop**
**08:00 Dzień Dobry TVN** - magazyn
**11:30 Brzydula** - serial, Polska
**12:30 Na Wspólnej** - serial obyczajowy, Polska
**14:20 MasterChef** - program rozrywkowy
**15:55 Top Model**
**17:25 MądrzeJEMY z Katarzyną Bosacką**
**18:00 Kuchenne rewolucje** - program kulinarno-rozrywkowy
**19:00 Fakty**
**19:25 Sport**
**19:35 Pogoda**
**19:45 Uwaga!** - magazyn
**20:00 Miss agent** - film komedia, USA, 2000, reż. Donald Petrie, wyk. Sandra Bullock

FILM OBYCZAJOWY

**22:15 List w butelce** - film obyczajowy, USA, 1999, reż. Luis Mandoki, wyk. Kevin Costner, Robin Wright Penn, Paul Newman, John Savage, Illeanna Douglas, Robbie Coltrane
Dziennikarka znajduje na plaży list w butelce. Zauroczona jego treścią postanawia odnaleźć autora.
**01:00 Zjawy** - film horror, USA, 2012, reż. Todd Lincoln, wyk. Ashley Greene, Sebastian Stan, Tom Felton, Julianna Guill, Luke Pasqualino
**02:50 Uwaga!** - magazyn
**03:10 Noc magii**

## POLSAT

**08:35 Scooby-Doo Abrakadabra Doo**
Scooby-Doo wraz z przyjaciółmi wybiera się w odwiedziny do młodszej siostry Velmy - Madelyn, która studiuje w Akademii Whirlena Merlina.
**10:10 Ewa gotuje**
**10:40 Nasz Nowy Dom**
**11:40 Bogaty dom**
**12:40 Rolnicy. Podlasie**
**13:45 Rolnicy - Tak się żyje u nas na wsi**
**14:45 Nie mów do mnie śmieciarzu!**
**15:45 Więzienie**
**17:45 Chłopaki do wzięcia**
**18:50 Wydarzenia**
**19:30 Gość Wydarzeń**
**19:45 Sport**
**19:55 Pogoda**
**20:00 Bez skrupułów**
**22:10 Twoja Twarz Brzmi Znajomo**

FILM AKCJI

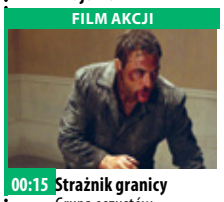

**00:15 Strażnik granicy**
Grupa oszustów w szeregach Amerykańskich Sił Specjalnych planuje przemycić heroinę wartą 35 milionów dolarów. Na przeszkodzie stoi im tylko agent służb granicznych Jack Robideax, były policjant z wydziału zabójstw skrywający liczne sekrety. Walcząc z terrorystami, torturami, zdrajcami i podkładanymi bombami Jack nie okazuje litości.
**02:20 Tajemnice losu** - program ezoteryczny prod. Polska
**04:40 Disco Gramy** - program rozrywkowy
**05:25 Telezakupy TV Okazje**

## TVP Kultura

**07:00 Piosenki Andrzeja Korzyńskiego**
**07:45 Informacje kulturalne**
**08:15 Od ucha do ucha** - Czuła noc - film animowany, prod. Belgia, 2019
**08:25 Od ucha do ucha** - Koń
**08:45 Od ucha do ucha** - Sposób na Alcybiadesa - serial TVP
**10:00 Sposób na Alcybiadesa** - serial TVP
**11:05 Serialowa nostalgia** - Barbara i Jan - serial
**12:10 Urodzeni artyści** - Jan i Tadeusz Polkowscy
**12:45 Opera Paryska** - film
**14:40 Tego się nie wytnie**
**16:10 Retro kino** - Ręce nad miastem - dramat, prod. Włochy, Francja, 1963, reż. Francesco Rosi
**18:00 Tamte lata, tamte dni**
**18:30 Informacje kulturalne**
**19:00 Koryfeusz Muzyki Polskiej 2020**

DRAMAT

**20:40 Bilet do kina - Przyrzeczenie** - dramat, prod. USA, Hiszpania, 2016, reż. Terry George, wyk. Oscar Isaac, Charlotte Le Bon, Christian Bale
**23:00 Seans kultowy - Zniknięcie** - dramat, prod. Niderlandy, Francja, 1988, reż. George Sluizer, wyk. Gene Bervoets, Johanna ter Steege, Bernard - Pierre Donnadieu
**00:55 Wieczny ogień** - film animowany
**01:10 Vendetta** - film
**01:25 Urodzeni artyści** - Jan i Tadeusz Polkowscy
**02:00 Informacje kulturalne**
**02:30 Wieczór kinomana - Fantastyczna kobieta**

## TV Puls

**06:00 Na wariackich papierach**
Dziennikarka znajduje na plaży list w butelce. Zauroczona jego treścią postanawia odnaleźć autora.
**07:00 Taki jest świat** - program informacyjny
**08:00 Lombard. Życie pod zastaw** - serial obyczajowy
**20:00 Kickboxer: Zemsta**
Podczas turnieju karate zamordowany zostaje brat Kurta. Mężczyzna rozpoczyna naukę sztuk walki, by pomścić jego śmierć.
**21:50 Więzienie w ogniu**
Jack Stone trafia do tego samego więzienia co Rosjanin Balama. Tam postanawia się zemścić za mord na jego rodzinie.

FILM SENSACYJNY

**23:25 Co się zdarzyło w Las Vegas** - film sensacyjny
Po nocy w Las Vegas Joy i Jack budzą się jako małżeństwo. Na domiar złego jedno wygrywa fortunę za pieniądze drugiego.
**01:25 Rewolwer**
Hazardzista Jake Green, który nigdy nie przegrywa, naraża się szefowi lokalnej mafii.
**03:30 Kobra - oddział specjalny** - serial kryminalny
**04:40 Taki jest świat** - program informacyjny
**05:35 Dyżur** - serial dokumentalny

## TVN 7

**05:00 Ukryta prawda** - program obyczajowy
**06:00 Mango** - telezakupy
**08:05 Kosmiczny wykop**
**08:35 Zakochani po uszy** - serial
**09:35 Ukryta prawda** - program obyczajowy
**13:35 Hotel Paradise**
**15:35 Sekretne życie zwierzaków domowych** - film komedia, prod. Japonia, USA, Francja, 2016, reż. Chris Renaud, Yarrow Cheney, wyk. Louis C.K., Eric Stonestreet, Kevin Hart, Albert Brooks
**17:20 Szybcy i wściekli V** - film sensacyjny, USA, 2011, reż. Justin Lin, wyk. Vin Diesel, Paul Walker, Jordana Brewster, Tyrese Gibson, Chris 'Ludacris' Bridges

FILM PRZYGODOWY

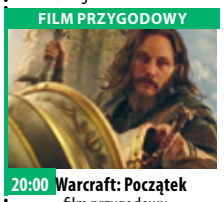

**20:00 Warcraft: Początek** - film przygodowy, Chiny, Kanada, Japonia, USA, 2016, reż. Duncan Jones, wyk. Travis Fimmel, Paula Patton, Ben Foster, Dominic Cooper, Toby Kebbell, Daniel Wu, Clancy Brown
**22:35 Francuski numer** - film komedia, prod. Polska, 2006, reż. Robert Wichrowski, wyk. Karolina Gruszka, Jan Frycz, Maciej Stuhr, Robert Więckiewicz, Marcin Dorociński
**00:45 Druga strona medalu** - talk show
**02:30 Noc magii** - program ezoteryczny

## TV 4

**06:30** Dzielna Mysz **06:50** Tuż przed tragedią **09:00** Galileo **11:00** Flintstonowie Flintstonowie i Rubble'owie to nowoczesne rodziny z epoki kamienia łupanego. Fred i Barney pracują w Slate and Company, gdzie wysadzają skały. Pewnego dnia firma przeprowadza konkurs na stanowisko wiceprezesa. Barney podmienia swój test z testem Freda, by pomóc niezbyt lotnemu przyjacielowi w zdobyciu stanowiska marzeń.
**13:00** STOP Drogówka **14:00** Policjantki i Policjanci **19:00** Galileo **20:00** Święty
**22:00** Sprawiedliwi - Wydział Kryminalny **00:00** Eden Lake Steve robi Jenny niespodziankę i zabiera ją w piękne ustronne miejsce. **01:55** Anatomia głupoty według Richarda Hammonda

## TV Trwam

**11:00** Kropelka radości **12:00** Anioł Pański **12:03** Informacje dnia **12:20** Warto zauważyć... **12:50** Życie z pasją **13:20** Ocalić od zapomnienia **13:30** Msza Święta z kaplicy Cudownego Obrazu Matki Bożej Częstochowskiej na Jasnej Górze
**14:35** Franz Stock, apostoł pojednania **15:30** Wierzę w Boga **16:00** Informacje dnia **16:10** W blasku duchackiego krzyża **17:00** Z Parlamentu Europejskiego **17:30** Okiem kamery **18:00** Anioł Pański
**18:05** Informacje dnia **18:15** Rozmowy niedokończone **19:25** Święty na każdy dzień **19:30** Katecheza ks. bp. Antoniego Długosza **19:45** Modlitwa z telefonicznym udziałem dzieci **20:00** Informacje dnia **20:20** Różaniec **20:50** Myśląc Ojczyzna **21:00** Apel Jasnogórski



# niedziela 8 listopada

## TVP 1

**04:40 Klan** - telenowela TVP
**06:00 Słownik polsko@polski** - talk - show
**06:25 Wojsko - polskie.pl**
**06:55 Słowo na niedzielę**
**07:00 Transmisja Mszy Świętej z Sanktuarium Bożego Miłosierdzia**
**08:00 Tydzień**
**08:30 Zakochaj się w Polsce** - magazyn
**09:05 Las bliżej nas**
**09:30 Klasztorne smaki Remigiusza Rączki**
**10:05 Stulecie Winnych**
**10:55 Transmisja Mszy Świętej z Jasnej Góry**
**11:55 Między ziemią a niebem**
**12:00 Anioł Pański**
**12:15 Między ziemią a niebem**
**12:45 Rwanda 2020**
**13:10 BBC w Jedynce** - Jedna Planeta
**14:15 Z pamięci** - felieton

PROGRAM KULINARNY

**14:25 Okrasa łamie przepisy** - Owoce po nalewkach
**14:50 Piłka nożna** - PKO Ekstraklasa
**17:00 Teleexpress**
**17:20 Pogoda**
**17:30 Ojciec Mateusz** - serial kryminalny TVP
**18:30 Jaka to melodia?**
**19:30 Wiadomości**
**20:15 Ludzie i bogowie**
**21:15 Rolnik szuka żony**
**22:15 Zakochana Jedynka - Ojcowie i córki** - film obyczajowy
**00:20 Robin Hood. Początek** - film akcji, prod. USA
**02:25 Zabić Reagana** - dramat, prod. USA, 2016
**04:10 Jaka to melodia?**
**05:00 Z pamięci** - felieton

## TVP 2

**05:15 Barwy szczęścia** - serial obyczajowy TVP
**06:55 Dla niesłyszących** - M jak miłość - serial TVP
**07:40 Spiszmy się jak na rolników przystało!** - magazyn rolniczy
**07:55 Pytanie na śniadanie**
**10:45 Spisz się rolniku** - felieton
**10:55 Smaki świata po polsku** - magazyn
**11:25 The Voice of Poland** - Nokaut
**14:00 Familiada** - teleturniej
**14:35 Koło fortuny** - teleturniej
**15:15 Szansa na sukces. Opole 2021** - widowisko muzyczne
**16:10 Kocham Dwójkę. Złoty Jubileusz** - program rozrywkowy
**17:05 Jutro należy do nas** - serial, prod. Francja
**18:00 Panorama**

SERIAL OBYCZAJOWY

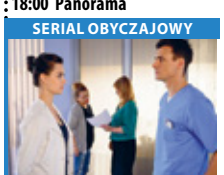

**18:30 Na dobre i na złe** - serial TVP
**19:20 Spisz się rolniku** - montażówki - felieton
**19:25 Na sygnale** - serial fabularyzowany TVP
**20:00 Plan prawie doskonały** - film fabularny, prod. USA, 2009, reż. Peter Hewitt
**21:40 Kino bez granic** - Czuwaj - film fabularny, prod. Polska
**23:20 On na ciebie patrzy** - film fabularny, prod. USA, 2018, reż. Steven Brand, wyk. Tilky Jones
**00:55 Carte blanche** - film obyczajowy
**02:45 Zakończenie dnia**

## TVN

**04:55 Uwaga!** - magazyn
**05:15 Mango** - telezakupy
**07:25 Nowa Maja w ogrodzie**
**07:55 Akademia ogrodnika**
**08:00 Dzień Dobry TVN** - magazyn
**11:30 Kobieta na krańcu świata**
**12:00 Brzydula** - serial, Polska
**13:30 Co za tydzień**
**14:00 Kosmiczny wykop**
**14:30 Śluby świata** - Turcja
**15:35 Złoty kompas** - film przygodowy, USA, Wielka Brytania, 2007, reż. Chris Weitz, wyk. Nicole Kidman, Daniel Craig
**18:00 Totalne remonty Szelągowskiej**
**19:00 Fakty**
**19:40 Raport smogowy**
**19:45 Uwaga!** - magazyn
**20:00 MasterChef**
**21:30 Królestwo kobiet**

FILM SENSACYJNY

**22:30 Elita zabójców** - film sensacyjny, USA, Australia, 2011, reż. Gary McKendry, wyk. Jason Statham, Clive Owen, Robert De Niro, Dominic Purcell
Zawodowi zabójcy polują na członków brytyjskich sił specjalnych.
**01:00 San Andreas** - film katastroficzny, USA, 2015, reż. Brad Peyton, wyk. Dwayne Johnson, Carla Gugino, Alexandra Daddario, Ioan Gruffudd, Archie Panjabi, Paul Giamatti, Hugo Johnstone-Burt
**03:30 Noc magii** - program ezoteryczny

## POLSAT

**06:00 Nowy dzień z Polsat News**
**08:45 Shrek ma wielkie oczy**
Shrek z okazji Halloween, postanawia urządzić konkurs dla swoich bajkowych przyjaciół. Każdy z nich opowie jakąś historię, a wygra ten którego opowiadanie będzie najstraszniejsze.
**09:20 Happy wkręt 2**
Po raz kolejny asystenci czarodzieja, Munk i Mambo zawodzą na całej linii, równowaga miedzy dobrem i złem pozostaje w sferze planów, a nadzieję na obowiązkowy w tym świecie happy end diabli biorą.
**10:50 Spider-Man 2**
**13:40 Shrek Trzeci**
**15:40 Twoja Twarz Brzmi Znajomo**

MAGAZYN

**17:40 Nasz Nowy Dom** - magazyn
**18:50 Wydarzenia**
**19:20 Sport**
**19:25 Pogoda**
**19:30 Państwo w Państwie**
**20:00 Kabaret na żywo** - Klinika Skeczów Męczących
**22:05 Indiana Jones i Świątynia Zagłady**
Szanghaj, rok 1935. Indiana Jones przeprowadza transakcję z Lao Che, chińskim gangsterem. Przestępca nie ma jednak zamiaru oddać Amerykaninowi obiecanego diamentu.
**00:50 Kingsman: Złoty krąg**
**03:50 Tajemnice losu**
**04:40 Disco Gramy**

## TVP Kultura

**06:50 Myśli na ten czas**
**07:00 Liturgia prawosławna w języku polskim z cerkwi w Krakowie**
**08:25 Od ucha do ucha** - Niezapomniany Leonard Bernstein
**09:30 Od ucha do ucha** - Yemaya - Królowa Mórz
**10:45 Serialowa nostalgia** - Czarna żmija - serial
**12:05 Trzeci punkt widzenia** - program publicystyczny
**12:40 Duch Bauhausu**
**13:40 Gwiazda szeryfa** - western, prod. USA
**15:25 Jordi Savall** - Jerozolima - koncert, prod. Niemcy
**16:55 Informacje kulturalne**
**17:15 Niedziela z...Teatrem Żydowskim**
**18:05 Niedziela z...** - Kamienica na Nalewkach czyli szlagiery żydowskiej ulicy
**20:00 Młody Muzyk Roku 2020** - Finał

FILM OBYCZAJOWY

**22:15 Basen** - film obyczajowy, prod. Wielka Brytania, Francja, 2003
**24:00 Trzeci punkt widzenia** - program publicystyczny
**00:35 Bilet do kina** - Przyrzeczenie - dramat
**02:55 Informacje kulturalne** - informator kulturalny
**03:15 Teraz animacje!** - Oko za oko - film animowany
**03:40 To ja, Malala** - film dokumentalny, prod. USA, 2015
**05:45 Miniaudycja** - Jeszcze więcej kultury w TVP Kultura 2
**05:45 Zakończenie dnia**

## TV Puls

**05:30 Reporterzy. Z życia wzięte**
**10:30 Hrabia Monte Christo**
Edmund Dantes zostaje niesłusznie skazany i wtrącony do więzienia. Gdy udaje mu się uciec, powraca w rodzinne strony, aby dokonać zemsty.
**13:15 Najpiękniejsze baśnie braci Grimm: Trzy piórka**
**14:30 Najpiękniejsze baśnie braci Grimm: Żabi Król**
**15:45 Powiedz tak**
Mary jest organizatorką ślubów, choć sama jeszcze nie wyszła za mąż. Gdy poznaje przystojnego doktora, odkrywa, że to jego wesele wkrótce ma zorganizować.
**17:45 Jutro będziemy szczęśliwi**

FILM SENSACYJNY

**20:00 Con Air: Lot skazańców**
Samolot przewożący najniebezpieczniejszych skazańców zostaje przez nich opanowany. Zwolniony warunkowo Cameron, będąc na pokładzie, stara się powstrzymać kryminalistów.
**22:30 Kickboxer: Zemsta**
**00:10 Outlander**
**02:25 Kobra - oddział specjalny**
**03:40 Taki jest świat** - program informacyjny prod. Polska
**04:15 Z archiwum policji** - serial dokumentalny
**05:00 Nash Bridges** - serial

## TVN 7

**05:00 Ukryta prawda** - program obyczajowy
**06:00 Mango** - telezakupy
**08:05 Kosmiczny wykop**
**08:35 Zakochani po uszy** - serial
**09:35 Ukryta prawda** - program obyczajowy prod. Polska
**14:35 Hotel Paradise** - program rozrywkowy
**16:35 Kto odmówi pannie młodej?**
**17:40 Mamma mia** - film musical, prod. USA, Niemcy, Wielka Brytania, 2008, reż. Phyllida Lloyd Christine Baranski, wyk. Meryl Streep, Pierce Brosnan, Colin Firth, Stellan Skarsgard, Julie Walters, Dominic Cooper, Amanda Seyfried

FILM SENSACYJNY

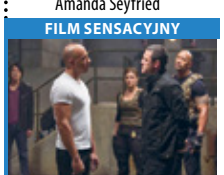

**20:00 Szybcy i wściekli VI** - film sensacyjny, USA, 2013, reż. Justin Lin, wyk. Vin Diesel, Paul Walker, Dwayne Johnson, Jordana Brewster, Michelle Rodriguez, Tyrese Gibson
**22:40 Epidemia strachu** - film sensacyjny, USA, Zjednoczone Emiraty Arabskie, 2011, reż. Steven Soderbergh, wyk. Marion Cotillard, Matt Damon, Laurence Fishburne, Jude Law, Gwyneth Paltrow, Kate Winslet, Jennifer Ehle, Elliott Gould
**01:00 Druga strona medalu** - talk show
**02:35 Noc magii** - program ezoteryczny

## TV 4

**06:00** Szczenięce lata Toma i Jerry'ego **06:30** Dzielna Mysz **06:50** Tuż przed tragedią **09:00** Flintstonowie Flintstonowie i Rubble'owie to nowoczesne rodziny z epoki kamienia łupanego. Fred i Barney pracują w Slate and Company, gdzie wysadzają skały. Pewnego dnia firma przeprowadza konkurs na stanowisko wiceprezesa. **10:55** Galileo
**12:55** STOP Drogówka **13:55** Gwiazdy Kabaretu **14:55** Bibliotekarz II: Tajemnice kopalni króla Salomona
**16:55** Agent XXL 2 **19:00** Galileo **20:00** Czas zemsty Robert Burns prowadzi prace wykopaliskowe w Chinach, przypadkowo wplątuje się w aferę narkotykową. Zostaje niesłusznie oskarżony i skazany. **21:55** Wspaniali ludzie **22:30** Babylon A.D.

## TV Trwam

**09:10** Spotkanie z Magdą Buczek **09:15** Katecheza ks. bp. Antoniego Długosza **09:30** Msza Święta **10:40** Cuda Jezusa **11:30** Przyjaciele i bohaterowie **12:00** Anioł Pański z Ojcem Świętym Franciszkiem **12:20** Wieś - to też Polska
**13:30** Papież Polak do Rodaków **14:10** Nie siedem lecz siedemdziesiąt siedem **15:45** Jerash **16:00** Informacje dnia **16:10** Koncert życzeń **17:00** Zostań Żołnierzem RP **17:15** Nie bójmy się mówić o raku **17:30** Dobre, bo polskie
**17:45** Okiem kamery **18:00** Anioł Pański **18:05** Informacje dnia **18:15** Rozmowy niedokończone **19:25** Święty na każdy dzień **19:30** Opowieści biblijne historie animowane z Nowego Testamentu **20:00** Informacje dnia **20:20** Różaniec **20:50** Kolory Świętości **21:00** Apel



eprasa.pl e63bc9564a

# poniedziałek 9 listopada

## TVP 1

**05:15 Przysięga** - serial
**06:05 Elif** - serial, prod. Turcja
**06:50 Spisz się rolniku** - felieton
**07:00 Transmisja Mszy Świętej z Sanktuarium Matki Bożej na Jasnej Górze**
**07:30 Okiem Wiary** - magazyn
**08:00 Wiadomości**
**08:10 Pogoda poranna**
**08:15 Kwadrans polityczny**
**08:40 Kasta** - serial
**09:20 Ranczo** - serial
**10:15 Komisarz Alex** - serial kryminalny TVP
**11:05 Ojciec Mateusz** - serial kryminalny TVP
**12:00 Wiadomości**
**12:10 Agrobiznes**
**12:30 Agropogoda** - magazyn
**12:35 To się opłaca** - magazyn
**12:50 BBC w Jedynce** - Jedna Planeta. Siedem kontynentów. cz. 6. Ameryka Północna - serial

SERIAL OBYCZAJOWY

**14:00 Elif** - serial, prod. Turcja, 2017
**15:00 Wiadomości**
**15:15 Alarm!** - magazyn
**15:35 Gra słów. Krzyżówka**
**16:05 Przysięga** - serial
**17:00 Teleexpress**
**17:25 Jaka to melodia?**
**18:00 Klan** - telenowela TVP
**18:30 Kasta** - Biegły - serial
**18:55 Jeden z dziesięciu**
**19:30 Wiadomości**
**20:10 Alarm!** - magazyn
**20:30 Leśniczówka**
**21:00 Teatr Telewizji - Ni z tego ni z owego**
**22:35 Świat bez fikcji** - Birma: anatomia dyktatury
**23:40 Warto rozmawiać**
**00:40 Ojcowie i córki** - film obyczajowy

## TVP 2

**04:50 Cafe piosenka** - talk-show
**05:50 Doktor z alpejskiej wioski** - serial
**06:45 Coś dla Ciebie**
**07:10 Spiszmy się jak na rolników przystało!**
**07:20 Familiada** - teleturniej
**07:55 Pytanie na śniadanie**
**10:45 Panorama**
**10:55 Pytanie na śniadanie**
**11:15 Spisz się rolniku**
**11:25 Rodzinka.pl** - serial komediowy TVP
**11:55 Barwy szczęścia** - serial obyczajowy TVP
**12:25 Koło fortuny** - teleturniej
**13:00 Va Banque** - teleturniej
**13:30 Uzdrowisko**
**14:05 Coś dla Ciebie**
**14:30 Operacja Zdrowie** - Tarczyca - magazyn
**15:10 Doktor z alpejskiej wioski** - serial
**16:00 Koło fortuny**

TELETURNIEJ

**16:35 Familiada** - teleturniej
**17:10 Więzień miłości**
**18:00 Panorama**
**18:25 Pogoda**
**18:30 Va Banque** - teleturniej
**19:00 Uzdrowisko**
**19:35 Barwy szczęścia** - serial
**20:40 Kulisy serialu „M jak miłość"**
**20:55 M jak miłość** - serial TVP
**21:50 O mnie się nie martw**
**22:50 Deep State: tajny układ**
**00:00 Birdman czyli (Nieoczekiwane pożytki z niewiedzy)** - dramat, prod. USA, 2014
**02:00 Warto kochać** - serial
**02:55 Czuwaj** - film fabularny, prod. Polska, 2020
**04:25 Zakończenie**

## TVN

**04:50 Uwaga!** - magazyn
**05:05 Nowa Maja w ogrodzie**
**05:35 Akademia ogrodnika**
**05:45 Mango** - telezakupy
**07:00 Kuchenne rewolucje** - program kulinarno-rozrywkowy
**08:00 Dzień Dobry TVN** - magazyn
**11:30 Ukryta prawda**
**13:30 Szpital** - program obyczajowy
**14:25 Kobieta na krańcu świata** - program
**15:00 Kuchenne rewolucje** - program kulinarno-rozrywkowy
**16:00 Szpital**
**17:00 Rozwody**
**18:00 Ukryta prawda** - program obyczajowy
**19:00 Fakty**
**19:25 Uwaga! koronawirus**
**19:50 Raport smogowy**
**19:55 Uwaga!** - magazyn
**20:10 Doradca smaku**

SERIAL OBYCZAJOWY

**20:15 Na Wspólnej** - serial obyczajowy, Polska
**20:55 Milionerzy**
**21:30 Totalne remonty Szelągowskiej**
**22:30 Projekt Lady**
**23:30 Szadź** - serial, Polska
Historia seryjnego mordercy oraz podążającej jego tropem komisarz policji.
**00:30 Co za tydzień** - magazyn
**01:00 Zabójcza broń** - serial, USA
**02:05 Uwaga!** - magazyn prod. Polska
**02:25 Noc magii** - program ezoteryczny

## POLSAT

**06:00 Nowy dzień z Polsat News**
**08:40 Malanowski i Partnerzy**
Bronisław Malanowski rozwiązuje zagadki kryminalne, prowadząc biuro detektywistyczne.
**09:40 Sekrety rodziny**
**10:40 Dlaczego ja?**
**11:40 Gliniarze**
**12:40 Dzień, który zmienił moje życie**
**13:40 Trudne sprawy**
**14:40 Dlaczego ja?**
**15:50 Wydarzenia**
**16:10 Pogoda**
**16:15 Interwencja**
**16:30 Na ratunek 112**
**17:00 Gliniarze**
Detektywi z Warszawy rozwiązują skomplikowane zagadki kryminalne.
**18:00 Pierwsza miłość**
**18:50 Wydarzenia**
**19:30 Gość Wydarzeń**

FILM SENSACYJNY

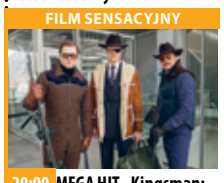

**20:00 MEGA HIT - Kingsman: Złoty krąg**
Tym razem bohaterowie stają w obliczu wyjątkowego wyzwania. Gdy ich kwatera zostaje zniszczona, a los świata zawisa na włosku, brytyjscy agenci odkrywają, że w Stanach Zjednoczonych istnieje sprzymierzona organizacja szpiegowska o równie długiej i bogatej historii.
**23:20 Obcy kontra Predator 2**
**01:10 Śpiączka cz. 1**
**02:55 Tajemnice losu**
**04:40 Disco Gramy** - program rozrywkowy prod. Polska
**05:25 Telezakupy TV Okazje**

## TVP Kultura

**07:50 Informacje kulturalne**
**08:15 Tego się nie wytnie** - talk-show
**09:40 Tego się nie wytnie ekstra**
**10:00 Reżyserzy** - Billy Wilder - cykl dokumentalny, prod. Wielka Brytania, 2018, reż. Lyndy Saville
**11:00 Komediantka** - serial
**13:30 Szlakiem Kolberga** - Stanisław Soyka
**14:00 Niedziela z...**
**14:50 Kwiaty w kosmosie** - film dokumentalny, prod. Japonia, 2017, reż. Ophelie Giomataris
**15:55 Rysa** - dramat, prod. Polska, 2008, reż. Michał Rosa, wyk. Jadwiga Jankowska-Cieślak, Krzysztof Stroiński
**17:30 Rok 2020**
**17:55 Trzeci punkt widzenia** - program publicystyczny
**18:30 Informacje kulturalne**

SERIAL KOSTIUMOWY

**18:55 Nędznicy** - serial kostiumowy, prod. Wielka Brytania, 2018
**20:00 Panorama kina polskiego** - Bikini Blue - dramat, prod. Polska
**21:35 Kronos** - Czechy - magazyn kulturalno-społeczny
**22:15 Scena muzyczna** - Sebastian Wypych - koncert
**23:20 Żelazna klasyka** - Faust - dramat, prod. Niemcy
**01:10 Informacje kulturalne**
**01:35 Basen** - film obyczajowy, prod. Wielka Brytania, Francja, 2003, reż. Francois Ozon
**03:25 Tamte lata, tamte dni** - Andrzej Titkow
**05:00 Rok 2020**
**05:50 Zakończenie dnia**

## TV Puls

**06:00 Nash Bridges** - serial sensacyjny
**07:00 Reporterzy. Z życia wzięte**
**08:00 Lombard. Życie pod zastaw** - serial obyczajowy
**10:00 Kobra - oddział specjalny**
**12:00 Zaklinaczka duchów**
Dzięki swojemu darowi Melinda Gordon potrafi komunikować się z zagubionymi duszami zmarłych ludzi i pomaga im przejść na drugą stronę.
**14:00 Lombard. Życie pod zastaw** - serial obyczajowy prod. Polska
**16:00 Reporterzy. Z życia wzięte**
**18:00 Lombard. Życie pod zastaw** - serial obyczajowy

FILM SENSACYJNY

**20:00 Triumf sprawiedliwości**
Były agent federalny, Decker (Steven Seagal), pracuje jako ochroniarz w supermarkecie. Kiedy ratuje piękną nieznajomą, Lisę (Jade Ewen), przed jej agresywnym chłopakiem, nie spodziewa się, że jeszcze ją spotka.
**21:50 Wykidajło**
**00:05 Conan Barbarzyńca**
**02:20 Taki jest świat** - program informacyjny
**03:00 Biesiada na cztery pory roku**
**04:35 Z archiwum policji** - serial dokumentalny
**05:00 Nash Bridges** - serial sensacyjny

## TVN 7

**05:00 Szkoła** - program
**06:00 Mango telezakupy**
**07:40 Przepis na życie** - serial obyczajowy, Polska
**08:40 Ukryta prawda** - program obyczajowy
**11:45 Szpital** - program obyczajowy
**12:45 Sąd rodzinny**
**13:45 Sędzia Anna Maria Wesołowska** - program sądowy
**14:45 Ukryta prawda** - program obyczajowy
**15:45 Brzydula** - serial, Polska
**16:15 Szkoła**
**17:15 Miłość od kuchni** - program rozrywkowy
**18:15 Idealna niania**
**19:00 19 +** - obyczajowy
**19:30 Zakochani po uszy** - serial
**20:00 Brzydula** - serial, Polska
**20:30 Hotel Paradise**

KOMEDIA

**21:35 Planeta singli** - film komedia, Polska, 2016, reż. Mitja Okorn, wyk. Maciej Stuhr, Agnieszka Więdłocha, Piotr Głowacki
Romantyczna Ania bierze udział w reality show ukazującym prawdziwą twarz facetów flirtujących w sieci i wyśmiewającym naiwność kobiet szukających tam ideału.
**00:20 Oszukać przeznaczenie II** - film horror, USA, 2003, reż. David Ellis, wyk. Ali Larter, A.J. Cook, Michael Landes, Tony Todd, T.C. Carson, Jonathan Cherry
**02:25 Noc magii** - program ezoteryczny

## TV 4

**06:00** Strażnik Teksasu Cordell jest jednym ze Strażników Texasu **08:00** Nasz Nowy Dom **09:00** Sędzia Judy **10:25** Sekrety Sąsiadów **11:25** Pamiętniki z wakacji **12:25** Święty **12:55** Wzór **13:55** Kobra - oddział specjalny **14:55** STOP Drogówka **15:55** Kobra - oddział specjalny **17:00** Nowe Sekrety Sąsiadów **18:00** Policjantki i Policjanci - serial obyczajowy **20:00** Święty **20:30** Sprawiedliwi - Wydział Kryminalny **21:40** Straszny film. Grupa nastolatków - niezbyt błyskotliwa Buffy, jej najlepsza przyjaciółka Brenda, wiecznie naćpany Shorty, gwiazda szkolnego futbolu Ray, złotousty Greg, nadpobudliwy Bobby i jego cnotliwa dziewczyna Cindy - ucieka przed maniakalnym mordercą. **02:30** Interwencja

## TV Trwam

**11:50** Kolory Świętości **11:55** Święty na każdy dzień **12:00** Anioł Pański **12:03** Informacje dnia **12:20** Jezus **12:50** Galilejczyk - prezentuje Keith Garner **13:20** 100 cudownych miejsc na świecie. Statua Wolności, USA
**13:30** Msza Święta z kaplicy Cudownego Obrazu Matki Bożej Częstochowskiej na Jasnej Górze **14:30** Oratorium średniowieczne „Ordo Virtutum" św. Hildegardy z Bingen **15:50** Ma się rozumieć
**16:00** Informacje dnia **16:10** Sanktuaria polskie **16:30** Zew natury **16:55** Świadkowie **17:25** Kolory Świętości **17:30** Spotkanie Rodziny Radia Maryja w Sanktuarium MB Ostrobramskiej **19:25** Święty na każdy dzień **19:30** Opowieści Starego Testamentu **20:00** Informacje dnia **20:20** Różaniec **20:50** Myśląc Ojczyzna **21:00** Apel



# wtorek 10 listopada

## TVP 1

**05:15 Przysięga** - serial
**06:05 Elif** - serial, prod. Turcja
**06:50 Spisz się rolniku**
**07:00 Transmisja Mszy Świętej z Sanktuarium Matki Bożej na Jasnej Górze**
**07:30 Agape** - magazyn
**08:00 Wiadomości**
**08:10 Pogoda poranna**
**08:15 Kwadrans polityczny**
**08:40 Kasta** - serial
**09:20 Ranczo** - serial
**10:20 Komisarz Alex** - serial kryminalny TVP
**11:05 Ojciec Mateusz** - serial kryminalny TVP
**12:00 Wiadomości**
**12:10 Agrobiznes**
**12:35 Agropogoda** - magazyn
**12:40 Magazyn Rolniczy**
**12:55 Natura w Jedynce** - Kazuar - ptasi dinozaur
**14:00 Elif** - serial, prod. Turcja
**15:00 Wiadomości**
**15:15 Alarm!** - magazyn

TELETURNIEJ

**15:35 Gra słów. Krzyżówka** - teleturniej
**16:05 Przysięga** - serial obyczajowy, prod. Turcja
**17:00 Teleexpress**
**17:20 Pogoda**
**17:25 Jaka to melodia?**
**18:00 Klan** - telenowela TVP
**18:30 Kasta** - serial
**18:55 Jeden z dziesięciu**
**19:30 Wiadomości**
**20:10 Alarm!** - magazyn
**20:30 Leśniczówka**
**21:00 Magazyn kryminalny**
**21:40 Magazyn Ekspresu Reporterów**
**22:45 Ocaleni** - reality show
**23:50 Mortal Kombat**
**01:40 Good bye Lenin**
**03:50 Magazyn Ekspresu Reporterów**

## TVP 2

**04:50 Cafe piosenka** - talk-show
**05:50 Doktor z alpejskiej wioski** - serial
**06:45 Diakonia** - reportaż
**07:10 Spiszmy się jak na rolników przystało!**
**07:20 Familiada** - teleturniej
**07:55 Pytanie na śniadanie**
**10:45 Panorama**
**10:55 Pytanie na śniadanie**
**11:15 Spisz się rolniku** - felieton
**11:25 Rodzinka.pl** - serial komediowy TVP
**11:55 Barwy szczęścia** - serial obyczajowy TVP
**12:25 Koło fortuny**
**13:00 Va Banque** - teleturniej
**13:30 Uzdrowisko**
**14:10 Dla niesłyszących** - M jak miłość - serial TVP
**15:10 Doktor z alpejskiej wioski** - serial
**16:00 Koło fortuny**
**16:35 Familiada** - teleturniej

SERIAL OBYCZAJOWY

**17:10 Więzień miłości** - serial obyczajowy
**18:00 Panorama**
**18:25 Pogoda**
**18:30 Va Banque** - teleturniej
**19:00 Uzdrowisko**
**19:35 Barwy szczęścia** - serial obyczajowy TVP
**20:40 Kulisy serialu „M jak miłość"**
**20:55 M jak miłość** - serial TVP
**21:50 Czerwona królowa** - serial, prod. Ukraina, Rosja, 2015
**23:00 Villette** - dokumentalny
**24:00 O mnie się nie martw** - serial komediowy TVP
**00:55 Rodzinka.pl** - serial
**01:25 Mrok** - serial kryminalny
**02:25 Birdman czyli** - dramat
**04:35 Atlas Niepodległości**

## TVN

**05:15 Uwaga!** - magazyn
**05:35 Mango** - telezakupy
**06:50 Kuchenne rewolucje** - program kulinarno-rozrywkowy
**07:50 Doradca smaku**
**08:00 Dzień Dobry TVN** - magazyn
**11:30 Ukryta prawda** - program obyczajowy
**12:30 Rozwody**
**13:30 Szpital** - program obyczajowy
**14:25 Detektywi** - program kryminalny
**15:00 Kuchenne rewolucje** - program kulinarno-rozrywkowy
**16:00 Szpital**
**17:00 Rozwody**
**18:00 Ukryta prawda**
**19:00 Fakty**
**19:25 Uwaga! koronawirus**
**19:50 Raport smogowy**
**19:55 Uwaga!** - magazyn
**20:10 Doradca smaku**

SERIAL OBYCZAJOWY

**20:15 Na Wspólnej** - serial obyczajowy, Polska
**20:55 Milionerzy** - program rozrywkowy
**21:30 Szadź** - serial, Polska
**22:30 Kuba Wojewódzki** - program rozrywkowy prod. Polska
**23:30 Superwizjer** - magazyn reporterów
**00:05 Królestwo kobiet** - program rozrywkowy
**01:05 Projekt Lady** - program rozrywkowy
**02:05 Uprowadzona** - serial, USA
**03:05 Uwaga!** - magazyn
**03:25 Noc magii**

## POLSAT

**06:00 Nowy dzień z Polsat News**
**08:40 Malanowski i Partnerzy** - serial obyczajowy prod. Polska
**09:40 Sekrety rodziny**
**10:40 Dlaczego ja?**
**11:40 Gliniarze** - serial obyczajowy prod. Polska
**12:40 Dzień, który zmienił moje życie**
**13:40 Trudne sprawy**
**14:40 Dlaczego ja?**
**15:50 Wydarzenia**
**16:10 Pogoda**
**16:15 Interwencja** - magazyn prod. Polska
**16:30 Na ratunek 112**
**17:00 Gliniarze**
**18:00 Pierwsza miłość**
**18:50 Wydarzenia**
**19:30 Gość Wydarzeń**
**19:45 Sport, Pogoda**

FILM PRZYGODOWY

**20:00 Piraci z Karaibów: Skrzynia umarlaka**
Jedyny w swoim rodzaju pirat - kapitan Jack Sparrow - powraca z kolejnym krwawym długiem do spłacenia - ofiarował bowiem swoją duszę legendarnemu Davy Jonesowi, niesamowitemu władcy podmorskich głębin, który teraz domaga się swej własności.
**23:15 W cywilu 2**
Sierżant Joe Linwood jest strzelcem wyborowym, weteranem niejednej kampanii amerykańskich Marines.
**01:20 Wild** - dramat
**03:55 Tajemnice losu** - program ezoteryczny

## TVP Kultura

**07:20 Teledysk**
**08:00 Informacje kulturalne**
**08:30 Księga Przestrzeni**
**09:05 Którędy po sztukę** - Bitwa pod Orszą - magazyn
**09:25 Rysa** - dramat, prod. Polska, 2008, reż. Michał Rosa, wyk. Jadwiga Jankowska-Cieślak
**11:00 Komediantka** - serial TVP
**13:30 Tego się nie wytnie** - talk-show
**14:55 Pieśń poranna** - film animowany, prod. Szwajcaria, 2014
**15:15 Syberiada polska** - dramat, prod. Polska, 2013, reż. Janusz Zaorski, wyk. Urszula Grabowska, Adam Woronowicz
**17:30 Co dalej?**
**17:50 Kronos** - Czechy - magazyn kulturalno-społeczny
**18:30 Informacje kulturalne**

SERIAL KOSTIUMOWY

**18:55 Nędznicy** - serial kostiumowy
**20:00 Teatr Telewizji - Fantazja polska** - spektakl teatralny, prod. Polska, 2019, reż. Maciej Wojtyszko, wyk. Dymitr Hołówko, Barbara Dembińska
**21:25 Lekkie obyczaje - Francuski pocałunek** - komedia romantyczna
**23:20 Co dalej?** - program publicystyczny
**23:40 Informacje kulturalne**
**00:05 Młoda Polska** - Elizabeth - film krótkometrażowy, prod. Polska, 2018
**00:35 Panorama kina polskiego** - Bikini Blue - dramat, prod. Polska

## TV Puls

**06:00 Nash Bridges** - serial sensacyjny
**07:00 Reporterzy. Z życia wzięte**
**08:00 Lombard. Życie pod zastaw** - serial obyczajowy
**10:00 Kobra - oddział specjalny**
Każdy kolejny odcinek to odrębna tematyka. W każdym z nich nie brakuje „zabójczej prędkości", efektów specjalnych, napięcia, niebezpiecznych pościgów i komizmu, przedstawianego przez bohaterów. Chcą, aby zawsze na pierwszym miejscu stała sprawiedliwość.
**12:00 Zaklinaczka duchów**
**14:00 Lombard. Życie pod zastaw** - serial obyczajowy
**16:00 Reporterzy. Z życia wzięte**

SERIAL OBYCZAJOWY

**18:00 Lombard. Życie pod zastaw** - serial obyczajowy
**20:00 13 Dzielnica**
**21:35 13 dzielnica: Ultimatum**
Władze Paryża decydują się wysadzić w powietrze 13 dzielnicę zamieszkałą przez przestępców. Leito i Damien postanawiają temu zapobiec.
**23:30 Pocałunek smoka**
**01:25 Castle**
**02:20 Biesiada na cztery pory roku**
**03:55 Na jedwabnym szlaku**
**04:35 Z archiwum policji** - serial dokumentalny
**05:00 Nash Bridges** - serial

## TVN 7

**05:00 Szkoła** - program
**06:00 Mango telezakupy**
**07:40 Przepis na życie** - serial obyczajowy, Polska
**08:40 Ukryta prawda** - program obyczajowy
**11:45 Szpital** - program obyczajowy
**12:45 Sąd rodzinny** - program sądowy
**13:45 Sędzia Anna Maria Wesołowska** - program sądowy
**14:45 Ukryta prawda** - program obyczajowy
**15:45 Brzydula** - serial, Polska
**16:15 Szkoła**
**17:15 19 +** - obyczajowy
**17:45 Zakochani po uszy** - serial
**18:15 Idealna niania**
**19:00 19 +** - obyczajowy
**19:30 Zakochani po uszy** - serial
**20:00 Brzydula** - serial, Polska
**20:30 Hotel Paradise**

FILM SENSACYJNY

**21:35 Plan doskonały** - film sensacyjny, USA, 2006, reż. Spike Lee, wyk. Denzel Washington
Doświadczony przestępca Dalton napada na bank. Jego doskonale opracowany plan komplikuje się, gdy do akcji wkracza policyjny negocjator i Madeleine White działająca na zlecenie wpływowych osób.
**00:15 Człowiek o żelaznych pięściach** - film przygodowy, USA, Hong Kong, 2012, reż. RZA, wyk. Rick Yune, Russell Crowe, Lucy Liu, Dave Bautista
**02:25 Noc magii**

## TV 4

**06:00** Strażnik Teksasu **08:00** Nasz Nowy Dom **09:00** Sędzia Judy **10:25** Sekrety Sąsiadów **11:25** Pamiętniki z wakacji **12:25** Święty **12:55** Wzór **13:55** Kobra - oddział specjalny **14:55** STOP Drogówka **15:55** Kobra - oddział specjalny **17:00** Nowe Sekrety Sąsiadów
**18:00** Policjantki i Policjanci Policjanci z dwóch komend codziennie interweniują, począwszy od pijackich melin, a skończywszy na domowych kłótniach. **20:00** Święty Typowe i nietypowe sceny z życia małej społeczności, lokalne intrygi i kryminalne zagadki oraz osobiste perypetie. **20:30** Sprawiedliwi - Wydział Kryminalny **21:40** Siła i honor **00:20** Ryzykanci **01:20** Anatomia głupoty według Richarda Hammonda **01:50** Galileo

## TV Trwam

**10:15** Jak my to widzimy - z daleka widać lepiej **10:45** Zew natury **11:05** Mocni w wierze **11:35** Myśląc Ojczyzna **11:45** Historia i architektura Polski w rysunkach prof. Ryszarda Natusiewicza **12:00** Anioł Pański **12:03** Informacje dnia **12:20** Sanktuaria polskie **12:40** Niebieskooki Anioł
**13:30** Msza Święta **14:30** Rzeka życia **15:50** Ma się rozumieć **16:00** Informacje dnia **16:10** Jestem mamą **16:30** Kalejdoskop Młodych **16:50** Express Studencki **16:55** Święty na każdy dzień **17:00** 100 cudownych miejsc na świecie **17:10** Prosto o gospodarce **17:30** Okiem kamery **18:00** Anioł Pański
**18:05** Informacje dnia **18:15** Rozmowy niedokończone **19:00** Msza Święta **20:00** Informacje dnia **20:20** Różaniec **20:50** Myśląc Ojczyzna **21:00** Apel Jasnogórski



eprasa.pl e63bc9564a

KURIER GMIN
TYGODNIK POWIATU WOŁOWSKIEGO



# środa 11 listopada

## TVP 1

**05:25 Jak uratować mamę** - baśń, prod. Polska
**07:00 Transmisja Mszy Świętej z Sanktuarium Matki Bożej na Jasnej Górze**
**07:30 Rodzinny ekspres** - W jaki sposób wiara pomaga nam być patriotą? - magazyn
**08:05 Klub włóczykijów i tajemnica dziadka Hieronima** - komedia, prod. Polska, 2015
**09:50 Komisarz Alex** - serial kryminalny TVP
**10:50 Natura w Jedynce** - Ochrona głuszca w Polskich Lasach - film dokumentalny, prod. Polska, 2018, reż. Michał Ogrodowczyk
**11:40 Święto Niepodległości**
**13:30 Niepodległość** - film dokumentalny, prod. Polska, 2018,

KOMEDIA

**15:10 Ranczo Wilkowyje** - komedia, prod. Polska
**17:00 Teleexpress**
**17:20 Pogoda**
**17:35 11 listopada** - koncert
**19:25 Sport**
**19:30 Wiadomości**
**20:05 Pogoda**
**20:10 Alarm!** - magazyn
**20:30 Piłka nożna** - mecz towarzyski Polska - Ukraina
**22:55 Historia bez tajemnic** - Zrodzeni do szabli - film dokumentalny
**00:05 Ludzie i bogowie**
**00:55 Zmruż oczy** - film obyczajowy
**02:35 Okupowani** - serial
**03:30 Wojsko - polskie.pl**
**03:50 Terytorialsi** - magazyn
**04:10 Wiedźmy** - serial TVP

## TVP 2

**05:35 Cafe piosenka** - talk-show
**06:05 Spiszmy się jak na rolników przystało!** - magazyn rolniczy
**06:15 Rin Tin Tin** - film prod. USA, 2007, reż. Danny Lerner, wyk. Armand Assante, Tyler Jensen
**07:55 Pytanie na śniadanie**
**10:50 Panorama**
**10:55 Pytanie na śniadanie**
**11:30 Spisz się rolniku** - felieton
**11:45 Gwiazdy w południe - Nie do przebaczenia** - western, prod. USA, 1960, reż. John Houston, wyk. Burt Lancaster, Audrey Hepburn
**14:00 Familiada** - Odcinek Specjalny - teleturniej
**14:35 Koło fortuny** - odcinek specjalny - teleturniej
**15:15 Szansa na sukces. Opole 2021** - widowisko

BAŚŃ FILMOWA

**16:20 Ella zaklęta** - baśń filmowa, prod. USA, 2004, reż. Tommy O'Haver
**18:00 Panorama**
**18:25 Pogoda**
**18:30 Mój przyjaciel Hachiko** - film obyczajowy
**20:10 Trędowata** - melodramat, prod. Polska, 1976, reż. Jerzy Hoffman, wyk. Elżbieta Starostecka, Leszek Teleszyński, Jadwiga Barańska
**21:55 Wszyscy moi mężczyźni** - komedia, prod. USA
**23:40 Incydent** - film fabularny, prod. USA, 1997
**01:25 Na głęboką wodę** - film fabularny
**03:10 Zakończenie dnia**

## TVN

**05:15 Uwaga!** - magazyn
**05:35 Mango** - telezakupy
**06:50 Kuchenne rewolucje** - program kulinarno-rozrywkowy
**07:50 Doradca smaku**
**08:00 Dzień Dobry TVN** - magazyn
**11:30 Pomysłowe projekty**
**12:00 Dennis rozrabiaka** - film komedia, USA, 1993, reż. Nick Castle, wyk. Walter Matthau, Mason Gamble, Joan Plowright, Christopher Lloyd
**14:05 Grinch: Świąt nie będzie** - film rodzinny, USA, 2000, reż. Ron Howard, wyk. Jim Carrey
**16:25 Gwiezdny pył** - film przygodowy
**19:00 Fakty**
**19:25 Uwaga! koronawirus**
**19:50 Raport smogowy**
**19:55 Uwaga!** - magazyn
**20:10 Doradca smaku**

SERIAL OBYCZAJOWY

**20:15 Na Wspólnej** - serial obyczajowy, Polska
**20:55 Milionerzy**
**21:30 Top Model**
**23:00 Pieniądze to nie wszystko** - film komedia, Polska, 2001, reż. Juliusz Machulski, wyk. Marek Kondrat, Stanisława Celińska, Sylwester Maciejewski, Cezary Kosiński, Hanna Mikuć, Magdalena Wójcik, Andrzej Chyra, Tomasz Sapryk
**01:15 Superwizjer** - magazyn reporterów prod. Polska
**01:50 Uwaga!** - magazyn
**02:10 Noc magii**

## POLSAT

**06:00 Nowy dzień z Polsat**
**07:45 Tarapaty** Przyjaźń to wcale nie jest taka prosta sprawa i Julka o tym wie. Chodzi do szkoły z internatem i jeszcze nigdy nie miała prawdziwej przyjaciółki. Zaczynają się wakacje, a razem z nimi kłopoty. Julka zamiast do rodziców w Kanadzie, trafia do ciotki w Warszawie. W tej samej kamienicy mieszka Olek. Kiedy dzieciakom wpada w ręce plan prowadzący do skarbu zaczyna się przygoda.
**09:35 Toy Story 3**
**11:45 101 dalmatyńczyków**
**13:55 102 dalmatyńczyki**
**16:15 Jumanji: Przygoda w dżungli**
**18:50 Wydarzenia**
**19:30 Gość Wydarzeń**
**20:05 Nasz Nowy Dom**

KOMEDIA ROMANTYCZNA

**21:05 Och Karol 2** - komedia romantyczna Karol ma wszystko. Świetnie zarabia, jest najlepszym pracownikiem dużej firmy, jeździ sportowym samochodem i posiada piękny dom, gdzie codziennie czeka na niego jeszcze piękniejsza narzeczona Maria. Jest czarujący, uwielbia seks, a kobiety zniewala w mgnieniu oka.
**23:40 Sala samobójców** - thriller
**02:15 Tajemnice losu**
**04:40 Disco Gramy** - program rozrywkowy prod. Polska
**05:25 Telezakupy TV Okazje**

## TVP Kultura

**08:00 Informacje kulturalne**
**08:30 Niedziela z...**
**09:25 Sonata księżycowa** - film fabularny, prod. Wielka Brytania, 1937, reż. Lothar Mendes, wyk. Ignacy Jan Paderewski, Charles Farell
**11:00 Komediantka** - serial
**13:15 Mściciel z Laramie** - western, prod. USA, 1955, reż. Anthony Mann, wyk. James Stewart, Arthur Kennedy, Donald Crisp, Cathy O'Donnell
**15:05 Którędy po sztukę**
**15:20 Szaleńcy** - film fabularny, prod. Polska, 1928, reż. Leonard Buczkowski, wyk. Jerzy Kobusz
**17:35 Co dalej?** - program publicystyczny
**17:55 Urodzeni artyści** - Jan i Tadeusz Polkowscy
**18:30 Informacje kulturalne**
**18:55 Scena muzyczna**

DRAMAT

**20:00 Rebeliant** - dramat, prod. USA, 2016
**22:30 Więcej niż fikcja** - Kraina miodu - film dokumentalny
**00:05 Co dalej?** - program publicystyczny
**00:25 Jazz** - Polonium
**01:25 Informacje kulturalne**
**01:50 Lekkie obyczaje - Francuski pocałunek** - komedia romantyczna
**03:50 Kino nocne - Ogród rozkoszy ziemskich** - film obyczajowy, prod. Wielka Brytania, Włochy, Polska, 2003, reż. Lech Majewski, wyk. Claudine Spiteri, Chris Nightingale
**05:40 Zakończenie dnia**

## TV Puls

**06:00 Nash Bridges** - serial sensacyjny Serial opowiadający o walce z przestępczością na ulicach San Francisco. Głównym bohaterem jest sprytny policjant Nash Bridges (Don Johnson), który w raz ze swoim partnerem Joe Dominguez (Cheech Marin) walczy z przestępczością w mieści
**06:55 Reporterzy. Z życia wzięte**
**07:55 Lombard. Życie pod zastaw** - serial obyczajowy
**09:50 Tańczący z wilkami**
**13:30 Najpiękniejsze baśnie braci Grimm: Księżniczka Maleen**
**14:40 Najpiękniejsze baśnie braci Grimm: Woda życia**
**15:55 Trzej muszkieterowie**

SERIAL OBYCZAJOWY

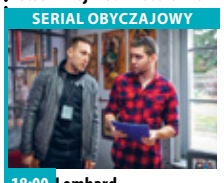

**18:00 Lombard. Życie pod zastaw** - serial obyczajowy prod. Polska
**20:00 Herkules**
**22:20 Polowanie na czarownice**
**00:05 Ostatni egzorcyzm** Cotton Marcus wyrusza do niewielkiej miejscowości, aby tam przeprowadzić swój ostatni egzorcyzm. Towarzyszą mu kamery.
**01:50 Castle**
**02:35 Niesamowite!**
**03:00 Taki jest świat** - program informacyjny
**03:55 Na jedwabnym szlaku**
**04:35 Z archiwum policji**
**05:00 Nash Bridges** - serial

## TVN 7

**05:00 Szkoła**
**06:00 Mango telezakupy**
**07:40 Ukryta prawda** - program obyczajowy
**10:35 Brzydula** - serial, Polska
**11:05 Sophia Grace i Rosie: Królewska przygoda** - film rodzinny, USA, 2014, reż. Brian Levant, wyk. Sophia Grace Brownlee, Rosie McClelland, Margaret Clunie, Emma Pierson, Anna Skellern
**12:45 Richie milioner** - film komedia, USA, 1994, reż. Donald Petrie, wyk. Macaulay Culkin, John Larroquette, Edward Herrmann, Jonathan Hyde, Christine Ebersole, Claudia Schiffer
**14:45 Maverick** - film western, USA, 1994, reż. Richard Donner, wyk. Mel Gibson, Jodie Foster, James Garner, Graham Greene

FILM PRZYGODOWY

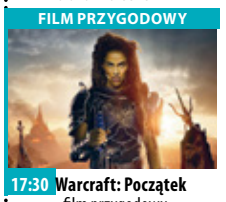

**17:30 Warcraft: Początek** - film przygodowy, Chiny, Kanada, Japonia, USA, 2016, reż. Duncan Jones, wyk. Travis Fimmel, Paula Patton, Ben Foster, Dominic Cooper, Toby Kebbell, Daniel Wu
**20:00 Brzydula** - serial, Polska
**20:30 Hotel Paradise**
**21:35 Wielki Mike** - film obyczajowy, USA, 2009, reż. John Lee Hancock, wyk. Sandra Bullock, Tim McGraw, Quinton Aaron
**00:15 Inni** - film horror, USA, Hiszpania, Francja, 2001, reż. Alejandro Amenábar, wyk. Nicole Kidman
**02:30 Noc magii**

## TV 4

**06:00** Strażnik Teksasu **08:00** Sędzia Judy **08:35** Tom i Jerry: Misja na Marsa Tom i Jerry, pochłonięci swoimi zwyczajowymi gonitwami i rozrabianiem, trafiają na statek kosmiczny udający się z misją na Marsa. **10:00** Bingo
**11:55** Alex Rider: Misja Stormbreaker Alex Rider pozostaje pod opieką swojego wuja, który nie szczędzi starań i nakładów na wszechstronną edukację chłopca - od języków obcych po sztuki walki i strzelanie.
**14:00** Napad **15:55** Centralne biuro uwodzenia **18:00** Policjantki i Policjanci **20:00** Święty **20:30** Sprawiedliwi - Wydział Kryminalny **21:40** Czas zemsty **23:30** Ryzykanci **00:35** Anatomia głupoty według Richarda Hammonda

## TV Trwam

**09:00** Msza Święta **10:30** Audiencja Generalna Ojca Świętego Franciszka z Watykanu **11:25** Myśląc Ojczyzna **11:40** Prosto o gospodarce **12:00** Anioł Pański **12:03** Informacje dnia
**12:20** Jeszcze Polska nie zginęła, dopóki kochamy... rzecz o św. Urszuli Ledóchowskiej **13:00** Ojcowie Niepodległości **13:30** Jasna Góra. Sanktuarium Narodu **14:35** Galilejczyk - prezentuje Keith Garner
**15:00** Marsz Niepodległości z Warszawy **18:00** Anioł Pański **18:05** Informacje dnia **18:15** Rozmowy niedokończone **19:25** Święty na każdy dzień **19:30** Brat Franciszek **20:00** Informacje dnia **20:20** Różaniec **20:50** Wolność jest w nas **22:50** 100 cudownych miejsc na świecie. Francja: Paryż, Katedra Notre-Dame **23:00** Ojczyzno ma



# czwartek 12 listopada

## TVP 1

**05:10 Przysięga** - serial obyczajowy, prod. Turcja
**06:00 Elif** - serial, prod. Turcja
**06:50 Spisz się rolniku** - felieton
**07:00 Transmisja Mszy Świętej z Sanktuarium Matki Bożej na Jasnej Górze**
**07:30 Coś dla Ciebie**
**08:00 Wiadomości**
**08:10 Pogoda poranna**
**08:15 Kwadrans polityczny**
**08:40 Kasta** - Hakerka - serial paradokumentalny TVP
**09:20 Ranczo** - serial
**10:20 Komisarz Alex** - serial kryminalny TVP
**11:05 Ojciec Mateusz** - serial kryminalny TVP
**12:00 Wiadomości**
**12:10 Agrobiznes**
**12:30 Agropogoda** - magazyn
**12:35 Magazyn Rolniczy**
**12:50 Natura w Jedynce** - Niedźwiadki i ja

SERIAL OBYCZAJOWY

**14:00 Elif** - serial, prod. Turcja, 2017
**15:00 Wiadomości**
**15:15 Alarm!** - magazyn
**15:35 Gra słów. Krzyżówka**
**16:05 Przysięga** - serial
**17:00 Teleexpress**
**17:25 Jaka to melodia?**
**18:00 Klan** - telenowela TVP
**18:30 Kasta** - Syn bogacza
**18:55 Jeden z dziesięciu**
**19:30 Wiadomości**
**20:10 Alarm!** - magazyn
**20:30 Leśniczówka**
**20:55 Ojciec Mateusz** - serial
**21:40 Sprawa dla reportera**
**22:30 Magazyn śledczy Anity Gargas** - magazyn
**23:05 Motel Polska**
**23:35 Magazyn kryminalny 997** - magazyn

## TVP 2

**04:45 Cafe piosenka** - talk-show
**05:45 Doktor z alpejskiej wioski** - serial, prod. Niemcy, 2018
**06:40 Operacja Zdrowie** - Tarczyca - magazyn medyczny
**07:10 Spiszmy się jak na rolników przystało!**
**07:20 Familiada** - teleturniej
**07:55 Pytanie na śniadanie**
**10:45 Panorama**
**10:50 Pytanie na śniadanie**
**11:15 Spisz się rolniku** - felieton
**11:25 Rodzinka.pl** - serial komediowy TVP
**11:55 Barwy szczęścia** - serial obyczajowy TVP
**12:25 Koło fortuny** - teleturniej
**13:00 Va Banque** - teleturniej
**13:30 Uzdrowisko** - telenowela TVP
**14:10 Na sygnale** - serial

SERIAL OBYCZAJOWY

**15:10 Doktor z alpejskiej wioski** - serial
**16:00 Koło fortuny** - teleturniej
**16:35 Familiada** - teleturniej
**17:10 Więzień miłości**
**18:00 Panorama**
**18:20 Pogoda**
**18:30 Va Banque** - teleturniej
**19:00 Uzdrowisko**
**19:35 Barwy szczęścia** - serial
**20:40 Filmowe czwartki** - Wiesław Kot - felieton
**20:45 Filmowe czwartki - Na głęboką wodę** - film fabularny
**22:40 Millenium: Mężczyźni, którzy nienawidzą kobiet** - dramat
**01:20 Wszyscy moi mężczyźni** - komedia

## TVN

**05:15 Uwaga!** - magazyn
**05:35 Mango** - telezakupy
**06:50 Kuchenne rewolucje** - program kulinarno-rozrywkowy
**07:50 Doradca smaku**
**08:00 Dzień Dobry TVN** - magazyn
**11:30 Ukryta prawda** - program obyczajowy
**12:30 Rozwody**
**13:30 Szpital** - program obyczajowy
**14:25 Detektywi**
**15:00 Kuchenne rewolucje** - program kulinarno-rozrywkowy
**16:00 Szpital** - program obyczajowy
**17:00 Rozwody**
**18:00 Ukryta prawda** - program obyczajowy
**19:00 Fakty**
**19:25 Uwaga! koronawirus**
**19:55 Uwaga!** - magazyn
**20:10 Doradca smaku**

SERIAL OBYCZAJOWY

**20:15 Na Wspólnej** - serial obyczajowy, Polska
**20:55 Milionerzy**
**21:30 Kuchenne rewolucje** - program kulinarno-rozrywkowy
**22:30 Tylko mnie kochaj** - film komedia, Polska, 2006, reż. Ryszard Zatorski, wyk. Maciej Zakościelny, Agnieszka Grochowska, Julia Wróblewska, Grażyna Szapołowska, Jan Frycz
**00:45 Elita zabójców** - film sensacyjny, USA, Australia, 2011, eż. Gary McKendry
**03:15 Uwaga!** - magazyn prod. Polska
**03:35 Noc magii**

## POLSAT

**06:00 Nowy dzień z Polsat News**
**08:40 Malanowski i Partnerzy**
**09:40 Sekrety rodziny**
**10:40 Dlaczego ja?**
**11:40 Gliniarze**
**12:40 Dzień, który zmienił moje życie**
**13:40 Trudne sprawy**
**14:40 Dlaczego ja?**
**15:50 Wydarzenia**
**16:10 Pogoda**
**16:15 Interwencja** - magazyn
**16:30 Na ratunek 112**
**17:00 Gliniarze**
**18:00 Pierwsza miłość**
**18:50 Wydarzenia**
**19:30 Gość Wydarzeń**
**19:45 Sport**
**19:55 Pogoda**
**20:05 Nasz Nowy Dom** - magazyn prod. Polska
**21:10 Przyjaciółki**

FILM OBYCZAJOWY

**22:20 To tylko seks** Jamie to młoda, żyjąca pełnią życia specjalistka od rekrutacji. Dzięki swojej pracy poznaje Dylana, dyrektora artystycznego z Los Angeles i namawia go na zmianę pracy i przeprowadzkę do Nowego Jorku, gdzie sama mieszka.
**00:45 Gloria** Gloria po trzyletniej odsiadce w więzieniu na Florydzie wraca do Nowego Jorku, by rozprawić się z przeszłością.
**03:15 Tajemnice losu**
**04:40 Disco Gramy** - program rozrywkowy
**05:25 Telezakupy TV Okazje**

## TVP Kultura

**07:00 Wszystkie stworzenia duże i małe** - Nowy świat - serial
**08:00 Informacje kulturalne**
**08:25 Tamte lata, tamte dni** - Andrzej Titkow
**09:00 Awantura o Basię** - film obyczajowy, reż. Kazimierz Tarnas, wyk. Paulina Tworzyańska, Agata Marciniak, Maria Kaniewska
**11:00 Kanclerz** - serial TVP
**13:30 Rok 2020**
**13:55 Trzeci punkt widzenia**
**14:35 Please find** - Henryk Mikołaj Górecki - film dokumentalny
**15:45 Trędowata** - melodramat, prod. Polska, 1976
**17:25 Co dalej?** - program publicystyczny
**17:45 Księga Przestrzeni**
**18:20 Którędy po sztukę** - Joseph Vernet - magazyn
**18:30 Informacje kulturalne**

SERIAL KOSTIUMOWY

**18:55 Nędznicy** - serial kostiumowy, prod. Wielka Brytania, 2018
**20:00 Tego się nie wytnie** - talk-show
**21:25 Czwartkowy klub filmowy** - Wstęp do filmu - Doktor Strangelove
**21:30 Czwartkowy klub filmowy - Dr Strangelove, czyli jak przestałem się martwić i pokochałem bombę 90'** - film science fiction
**23:10 Tego się nie wytnie ekstra**
**23:30 Scena muzyczna**
**00:35 Informacje kulturalne**
**01:00 Rebeliant** - dramat
**03:25 Kino nocne - Julia wraca do domu** - dramat

## TV Puls

**06:00 Nash Bridges** - serial sensacyjny
**07:00 Reporterzy. Z życia wzięte**
**08:00 Lombard. Życie pod zastaw** - serial obyczajowy
**10:00 Kobra - oddział specjalny**
**12:00 Zaklinaczka duchów** Dzięki swojemu darowi Melinda Gordon potrafi komunikować się z zagubionymi duszami zmarłych ludzi i pomaga im przejść na drugą stronę.
**14:00 Lombard. Życie pod zastaw** - serial obyczajowy
**16:00 Reporterzy. Z życia wzięte**
**18:00 Lombard. Życie pod zastaw** - serial obyczajowy
**20:00 Pacyfikator**

FILM SENSACYJNY

**21:55 Dwóch gniewnych ludzi** Młody pechowiec zostaje skierowany do ekscentrycznego doktora. Demoniczny terapeuta nie odstępuje go na krok i sprawia, że jego życie staje się piekłem.
**00:05 Gra dla dwojga**
**02:30 Kobra - oddział specjalny** Serial o niemieckich policjantach, którzy patrolują autostradę wiodącą ze wschodu na zachód Europy.
**03:40 Taki jest świat** - program informacyjny prod. Polska
**04:20 Menu na miarę**
**05:00 Nash Bridges** - serial sensacyjny

## TVN 7

**05:00 Szkoła**
**06:00 Mango telezakupy**
**07:40 Wiza na miłość**
**08:40 Ukryta prawda** - program obyczajowy
**11:45 Szpital** - program obyczajowy
**12:45 Sąd rodzinny** - program sądowy
**13:45 Sędzia Anna Maria Wesołowska** - program sądowy
**14:45 Ukryta prawda** - program obyczajowy
**15:45 Brzydula**- serial, Polska
**16:15 Szkoła**
**17:15 19 +** - obyczajowy
**17:45 Zakochani po uszy** - serial
**18:15 Idealna niania**
**19:00 19 +** - obyczajowy
**19:30 Zakochani po uszy** - serial
**20:00 Brzydula** - serial, Polska
**20:30 Hotel Paradise**

KOMEDIA

**21:30 Fred Claus, brat świętego Mikołaja** - film komedia, USA, 2007, reż. David Dobkin, wyk. Vince Vaughn, Paul Giamatti, John Michael Higgins Fred Claus, zgorzkniały starszy brat Świętego Mikołaja, jest zmuszony przenieść się na Biegun Północny.
**23:55 Szybcy i wściekli VI** - film sensacyjny, USA, 2013, reż. Justin Lin, wyk. Vin Diesel, Paul Walker, Dwayne Johnson, Jordana Brewster, Michelle Rodriguez, Tyrese Gibson
**02:40 Noc magii** - program ezoteryczny prod. Polska

## TV 4

**06:00** Strażnik Teksasu **08:00** Nasz Nowy Dom **09:00** Sędzia Judy **10:25** Sekrety Sąsiadów **11:25** Pamiętniki z wakacji **12:25** Święty
**12:55** Wzór **13:55** Kobra - oddział specjalny **14:55** STOP Drogówka **15:55** Kobra - oddział specjalny **17:00** Nowe Sekrety Sąsiadów
**18:00** Policjantki i Policjanci - serial obyczajowy **20:00** Święty **20:30** Sprawiedliwi - Wydział Kryminalny **21:40** Company of Heroes: Oddział bohaterów Akcja filmu rozgrywa się podczas drugiej wojny światowej. Oddział amerykańskich żołnierzy odkrywa zaawansowaną technologicznie bombę. Opracowują plan odnalezienia naukowca. **23:50** Wspaniali ludzie **00:55** Anatomia głupoty według Richarda Hammonda

## TV Trwam

**10:15** Rozmowy niedokończone **11:25** 100 cudownych miejsc na świecie. Seszele: Dolina Mai **11:35** Przyroda i ludzie **12:00** Anioł Pański **12:03** Informacje dnia **12:20** Ojczyzno ma
**13:30** Msza Święta **14:30** Dzieci Andersa **15:35** Biegnę całym swoim sercem **15:50** Ma się rozumieć **16:00** Informacje dnia **16:10** Z wędką nad wodę w Polskę i Świat **16:35** Porady Medyczne Bonifratrów **17:00** Akademia pro-life **17:05** Danuta Siedzikówna „Inka" **17:30** Okiem kamery **18:00** Anioł Pański **18:05** Informacje dnia **18:15** Rozmowy niedokończone **19:25** Święty na każdy dzień
**19:30** Moja katolicka rodzina **20:00** Informacje dnia **20:20** Różaniec **20:50** Głos Polski **21:00** Apel Jasnogórski **21:20** Informacje dnia **21:40** Polski Punkt Widzenia



eprasa.pl e63bc9564a

# Nowa e-usługa w Dolnośląskim Centrum Onkologii

**Dolnośląskie Centrum Onkologii uruchamia e-usługi dla pacjentów, które poprawią koordynację opieki nad osobami z podejrzeniem choroby nowotworowej. Wpisując swoje dane do aplikacji e-screening, dowiemy się, gdzie i jakie badania profilaktyczne powinniśmy wykonać.**

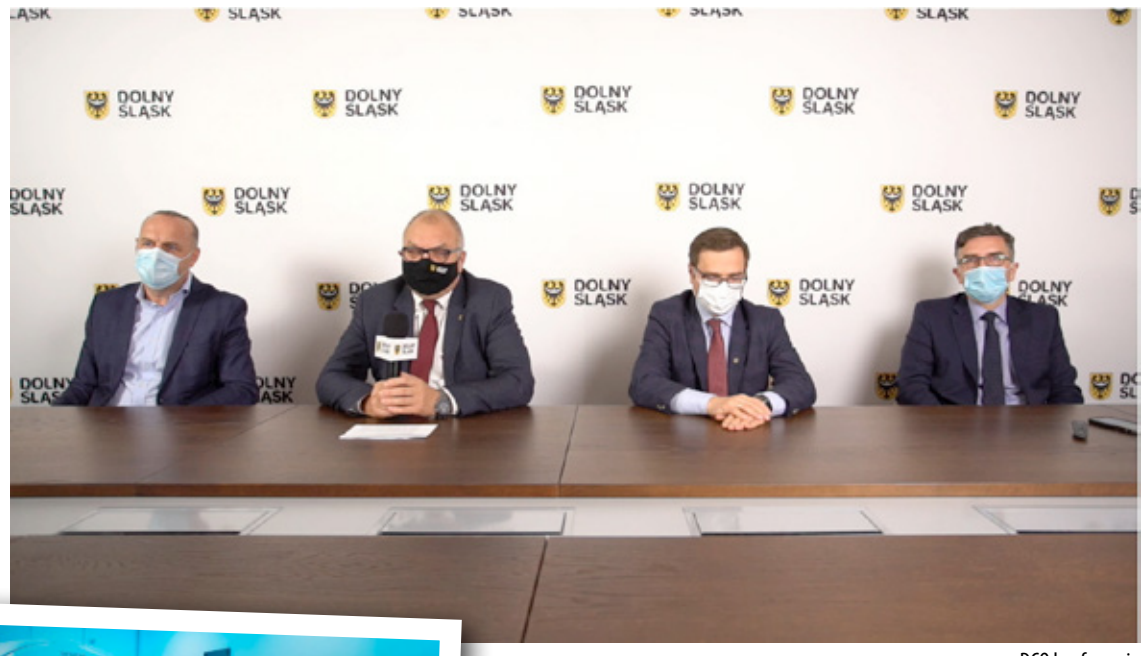

DCO konferencja

- To kolejny krok w ramach realizowanego przez Dolnośląskie Centrum Onkologii programu wdrażania e-usług. Dzięki nim pacjenci zyskają możliwość sprawnego kontaktu z lekarzami, co zwłaszcza w dzisiejszej sytuacji pomoże w sprawnej diagnostyce schorzeń onkologicznych – wyjaśnia marszałek Cezary Przybylski z Bezpartyjnych Samorządowców.

E-usługi to część wspólnej strategii dotyczącej współpracy onkologów i lekarzy podstawowej opieki zdrowotnej na Dolnym Śląsku. Jej celem jest przede wszystkim wykrywanie nowotworów na wczesnym etapie. W czasie pandemii koronawirusa spadła wykrywalność chorób nowotworowych. Szacuje się, że liczba wydawanych tzw. zielonych kart DiLO (Karta Diagnostyki i Leczenia Onkologicznego) zmniejszyła się o około 30 procent. Pacjenci coraz częściej zgłaszają się do onkologów w zaawansowanym stadium choroby. Im później zdiagnozowany rak, tym trudniej o dobre efekty terapii i tym gorsze rokowanie. Aby temu przeciwdziałać lekarze rodzinni i onkolodzy zdecydowali się zacieśnić współpracę na rzecz poprawy dostępu i jakości udzielania świadczeń pacjentom z podejrzeniem lub rozpoznaniem choroby nowotworowej, w ramach sieci onkologicznej na Dolnym Śląsku.

- Epidemia koronawirusa jeszcze bardziej uwypukliła potrzebę współpracy i wspólnych działań onkologów i lekarzy rodzinnych na rzecz pacjenta onkologicznego - mówi dr hab. Adam Maciejczyk, dyrektor DCO i jednocześnie prezes Polskiego Towarzystwa Onkologicznego.

E-usługi DCO, czyli bezpłatne i łatwe w obsłudze aplikacje mobilne dla pacjentów, to pierwszy element strategii informacyjnej. Aplikacje mają skrócić ścieżkę pacjenta między lekarzem rodzinnym, a specjalistą onkologiem. Nowe technologie mają także służyć samym lekarzom m.in do poprawy komunikacji między sobą.

- Zależy nam, aby choroby nowotworowe były wykrywane na możliwie najwcześniejszym etapie, ponieważ znacznie zwiększa to szanse na wyleczenie pacjenta. Podążając za międzynarodowymi wzorcami wprowadzamy nowoczesne rozwiązania, dzięki którym wchodzimy do grupy liderów jeśli chodzi o e-usługi medyczne – mówi wicemarszałek Marcin Krzyżanowski.

Bezpłatna aplikacja na telefony komórkowe „Mobilne DCO" jest już dostępna w sklepie AppStore. W najbliższym czasie będzie dostępna również na pozostałych platformach.

Dzięki aplikacji mamy dostęp do e-screeningu, gdzie wpisujemy podstawowe dane - wiek i płeć oraz wypełniamy krótką ankietę. Następnie na podstawie udzielonych przez nas odpowiedzi system nas „sprofiluje" i wskaże, w jakich badaniach profilaktycznych powinniśmy wziąć udział (np. mammografia, cytologia, kolonoskopia, badanie przesiewowe na krew utajoną). Aplikacja podpowie też, w których ośrodkach w naszym regionie takie badania są wykonywane. Lista dostępnych badań oraz punktów realizujących badania będzie stale aktualizowana. Kolejną funkcją aplikacji „Mobilne DCO" ma być e-follow-up, która ma pomóc w monitorowaniu badań kontrolnych po zakończonym leczeniu onkologicznym.

- W przyszłości zamierzamy rozwijać funkcjonalności tej aplikacji po to aby pacjenci zyskali kompleksową obsługę w ramach diagnostyki oraz ewentualnego późniejszego leczenia – dodaje Paweł Zawadzki, Pełnomocnik Dyrektora ds. Rozwoju DCO.

W Dolnośląskim Centrum Onkologii działa już od kilku lat narzędzie pozwalające na szybkie rozpoczęcie diagnostyki i leczenia Onkoscope oraz od roku infolinia onkologiczna – 71/ 36 89 483. W systemie Onkoscope pacjent, który ma wystawioną kartę DILO, może podać jej numer w specjalnym formularzu online lub wysłać SMS i automatycznie umawiany jest na pierwszą wizytę u onkologa. Teraz to lekarz rodzinny może zdalnie wystawić kartę DiLO i wpisać jej numer do aplikacji Onkoscope.

- Chcemy poprawić komunikację między sobą. Skrócić ścieżkę pacjenta, między lekarzem rodzinnym, a onkologiem i właśnie tutaj możemy skorzystać z nowych technologii i aplikacji. Zależy nam np. na rozpowszechnieniu systemu Onkoscope, czyli aplikacji, w której wpisuje się numer karty DILO, a pacjent automatycznie umawiany jest na pierwszą wizytę u onkologa. Lekarz rodzinny może zdalnie wystawić zieloną kartę, wpisać do aplikacji numer, a pacjent nie będzie musiał sam szukać rejestracji, jeździć, czekać. Zrobią to za niego nowoczesne narzędzia – wyjaśnia dr hab. Adam Maciejczyk.

Współpraca onkologów i lekarzy podstawowej opieki zdrowotnej zakłada też, że w przyszłości właśnie dzięki e-usługom - lekarze rodzinni będą mogli brać udział w e-konsyliach swoich pacjentów. Opracowanie i przygotowanie aplikacji mobilnych w ramach e-usług DCO zostało współfinansowane ze środków unijnych. Koszt to 345 tys. zł.

- Aplikacje mobilne są częścią większego projektu. Centrum będzie stopniowo wdrażać kolejne jego etapy i narzędzia dostosowane do zmieniających się potrzeb pacjentów, ale także onkologów i lekarzy rodzinnych – dodaje marszałek Cezary Przybylski.

**inf**

**Między Pokoleniowy Dzień Odzyskania Niepodległości**

Uczcijmy wspólnie dzień niepodległości, wywieszając biało-czerwoną flagę.

W ramach Międzypokoleniowego Dnia Odzyskania Niepodległości

Powiatowa Rada Seniorów w Wołowie oraz Młodzieżowa Rada Powiatu Wołowskiego

zapraszają mieszkańców powiatu po darmowe biało-czerwone flagi

Brzeg Dolny ul. Tęczowa ( przy piekarni) 6.11.2020 (piątek) w godzinach 15-17

Wołów plac Piastowski ( przy Zamku) 7.11.2020 (sobota) w godzinach 15-17

Wińsko plac Wolności ( Rynek) 9.11.2020 (poniedziałek) w godzinach 15-17

**PROSIMY O ZACHOWANIE DYSTANSU SPOŁECZNEGO I WSZELIKICH ŚRODKÓW OSTOŻENOŚCI**

NIW Narodowy Instytut Wolności Centrum Rozwoju Społeczeństwa Obywatelskiego

Projekt jest finansowany w ze środków Narodowego Instytutu Wolności – Centrum Rozwoju Społeczeństwa Obywatelskiego. Fundusz Inicjatyw Obywatelskich na lata 2014 – 2020.

Program Fundusz Inicjatyw Obywatelskich na lata 2014-2020 FIO

eprasa.pl e63bc9564a

LIST

# Ślubowanie Kościuszkowców

*„Pierwszy krok do zrzucenia niewoli*
*to odważyć się być wolnym,*
*pierwszy krok do zwycięstwa*
*to poznać się na własnej sile”*
*Tadeusz Kościuszko*

W ubiegłym roku Technikum nr 1 im. Tadeusza Kościuszki obchodziło piękną uroczystość 70-lecia istnienia. Tyle roczników młodych ludzi kształciło się w murach naszej szkoły, a w roku szkolnym 2020/2021 w szeregi „Kościuszkowców” wstąpiła grupa 77 nowych uczniów, którzy właśnie naszą szkołę wybrali jako kolejny etap kształcenia.

Uroczystość złożenia przysięgi na Sztandar Szkoły odbyła się w innej atmosferze niż zwykle, ponieważ ze względu na sytuację związaną z pandemią w szkolnej auli obecni byli wyłącznie uczniowie klas pierwszych, wychowawcy, dyrekcja szkoły i organizatorzy uroczystości – uczniowie klas wyższych wraz z opiekunem samorządu szkolnego Panią Dorotą Winiarz.

Ceremonię ślubowania w dniu 24.09.2020 r. rozpoczęła Pani Dyrektor Barbara Żeliźniak przybliżając uczniom sylwetkę Patrona szkoły. Uczniowie mogli zobaczyć piękny album „Tadeusz Kościuszko - Polski i Amerykański bohater” traktujący o poszczególnych etapach życia Naczelnika, wzbogacony licznymi anegdotami, pięknymi zdjęciami, pokazujący Kościuszkę nie tylko jako wodza i polityka, ale też jako zwykłego człowieka. Pani Dyrektor odczytała uczniom fragment mówiący o tym, jak młody Tadeusz Kościuszko każdego dnia chciał stawać się lepszym i chciał się doskonalić, żeby osiągnąć założone cele. I tego też życzyła pierwszoklasistom - poznawania własnej siły w pokonywania

codziennych słabości i odnajdowania każdego dnia radości ze zdobywania nowej wiedzy i umiejętności będących bazą do budowania pięknej ścieżki kariery w przyszłości.

Pięknie przygotowany apel wynagrodził wszystkim niedogodności związane z obostrzeniami sanitarnymi i na chwilę pozwolił zapomnieć o wirusie. A uczniowie klas pierwszych na długo zapamiętają dzień, w któ-

rym zostali oficjalnie przyjęci do grona „kościuszkowców”, emocje towarzyszące Ślubowaniu na Sztandar Szkoły, ciepłe słowo od Pani Dyrektor i starszych kolegów i wzruszające piosenki odśpiewane przez szkolny zespół muzyczny. Niech honor, prawda i uczciwość będą drogowskazem Waszego działania i postępowania. Witajcie w naszej szkolnej rodzinie!

**Izabela Michońska**

# Kolejni żołnierze-ochotnicy złożyli przysięgę

W słowa roty przysięgi wojskowej wypowiedzieli kolejni żołnierze 16 Dolnośląskiej Brygady Obrony Terytorialnej im. ppłk. Ludwika Marszałka ps. „Zbroja”. Była to czwarta w tym roku przysięga wojskowa żołnierzy Obrony Terytorialnej na Dolnym Śląsku.

W piątek, 30 października o godzinie 11.00 na terenie kompleksu wojskowego w przy Al. Hallera we Wrocławiu kolejni żołnierze-ochotnicy złożyli przysięgę wojskową na sztandar Centrum Szkolenia Wojsk Inżynieryjnych i Chemicznych. Przysięga wojskowa to niezwykła chwila dla żołnierzy jak i ich bliskich.

Ze względu na warunki podyktowane obecną sytuacją sanitarno – epidemiologiczną przysięga odbyła się w zamkniętym gronie, w kameralnej atmosferze bez udziału zaproszonych gości oraz rodzin przysięgających żołnierzy. Nowi żołnierze ukończyli, trwające od 02-17 października, szkolenie podstawowe.

**List do uczestników przysięgi skierował gen. dyw. Wiesław Kukuła, dowódca Wojsk Obrony Terytorialnej.**

-”... Dziś zobowiązaliście się iść drogą przodków, polskich patriotów, którym zawdzięczamy naszą wolność i narodową tożsamość. To szczególny moment, który określa Was, żołnierzy – obywateli, jak obrońców ojczyzny i narodu. Moi wspaniali żołnierze, witam Was w naszej żołnierskiej społeczności. Za Wami szesnaście dni szkolenia, pierwszej prawdziwej próby charakteru. Pamiętajcie, że to początek drogi i w praktyce otwarcie 3 letniego okresu szkolenia...”

**Dowódca Brygady płk Artur Barański podkreślił:**

– „Ceremonia przysięgi i wypowiedzenie słów roty przysięgi

Fot.Terytorialsi

Była to czwarta w tym roku przysięga wojskowa żołnierzy Obrony Terytorialnej na Dolnym Śląsku.

wojskowej trwa kilkanaście sekund, ale zobowiązanie które na siebie przyjmujecie będzie trwać całe życie. Dlatego życzę Wam, abyście zawsze byli pomocnym ramieniem i tarczą naszych społeczności. Żołnierze jeszcze raz Wam gratuluję. Życzę siły i wytrwałości w realizacji trudnych celów, jakie przed Wami postawiłem. Bądźcie nieustępliwi w służbie dla Waszego regionu i całego kraju. Bądźcie zawsze gotowi, zawsze blisko”.

Zmiana charakteru działań WOT ze szkoleniowych na przeciwkryzysowe tym razem nie wstrzymała naboru do formacji. Wstrzymane zostały szkolenia rotacyjne, ale nadal prowadzone są szkolenia podstawowe oraz wyrównawcze, które są przepustką do WOT.

Ostatnie w tym roku szkolenie ochotników do Terytorialnej Służby Wojskowej odbędzie się w terminie 27 listopada – 12 grudnia (ochotnicy bez złożonej przysięgi wojskowej) oraz 5-12 grudnia (żołnierze rezerwy)- poinformowała kpt. Renata Mycio Oficer Prasowy 16 DBOT.

Rekomendowanym sposobem składania wniosku o powołanie do służby jest skorzystanie z ePUAP bądź udanie się do najbliższego względem zameldowania WKU. Warunkiem wstąpienia do formacji jest między innymi polskie obywatelstwo, pełnoletniość i niekaralność, a także dobry stan zdrowia.

W 16 Dolnośląskiej Brygadzie Obrony Terytorialnej służbę pełni ponad 550 żołnierzy OT. **kk**

# Palą w piecu, że śmierdzi na całą okolicę

Fot.Dawid Kowalski

Ul. Poznańska 16 w Wołowie, smród palonej gumy - napisał kolejny czytelnik i wysłała zdjęcie.

**– Moi sąsiedzi codziennie palą w piecu śmieci – pisze nasza Czytelniczka. – Nie wiem, czy to guma, czy też plastik, czy inne chemikalia, ale śmierdzi na całą okolicę. Nic sobie nie robią z próśb sąsiadów. Nie można otworzyć okna w dzień ani wieczorem. Trudno mi ten proceder zrozumieć.**

Zdecydowanie zakazanym materiałem do spalania w piecu jest muł węglowy, miał, węgiel brunatny, a także niesezonowane drewno. Zakaz dotyczy także przetworzonych materiałów. Chodzi np. o materiały z tworzyw sztucznych albo płyt wiórowych. Nie można też spalać w piecu malowanego, lakierowanego lub impregnowanego drewna.

Uchwały antysmogowe, które wprowadzają gminy, mają ograniczyć możliwość spalania niebezpiecznych odpadów. To, czym spalamy, może być skontrolowane przez odpowiedni służby. Policja, a także uprawnieni urzędnicy mają prawo wejść na teren prywatnej nieruchomości w godz. 6.00-22.00, a na teren firmy – przez całą dobę. Jeśli w wyniku kontroli zostanie stwierdzone, że właściciel pali w piecu niewłaściwymi materiałami, może nałożyć mandat do 500 zł. Jeśli mandat nie zostanie przyjęty, sprawa jest kierowana do sądu, który może nałożyć karę w wysokości aż 5 tys. złotych. **kk**

LIST

# zDolny Ślązak- uczniowie z Wińska reprezantami w konkursie powiatowym

**zDolny Ślązak to konkurs wojewódzki organizowany przez Dolnośląskiego Kuratora Oświaty we współpracy z Samorządem Województwa Dolnośląskiego i Dolnośląskim Ośrodkiem Doskonalenia Nauczycieli.**

Uczniowie Szkoły Podstawowej w Wińsku, Igor Mosiek i Filip Skowroński świetnie poradzili sobie w szkolnym etapie konkursu zDolny Ślązak i tym samym będą reprezentować szkołą na kolejnym, powiatowym etapie. Filip weźmie udział w konkursie matematycznym, Igor w matematycznym, biologicznym i geograficznym. Chłopców wspierały opiekunowie naukowi: Joanna Polacka, Mariola Łeśko, Urszula Cieleszczyn, Barbara Głowiszyn.

W tym roku szkolnym aż 49 najzdolniejszych uczniów Szkoły Podstawowej w Wińsku zmagało się z zadaniami konkursowymi z dziewięciu przedmiotów: języka polskiego, historii, matematyki, fizyki, chemii, biologii, geografii, języka angielskiego i języka niemieckiego. **inf**

**Najlepsze wyniki osiągnęli:**
**Język polski:**
1. Natalia Malinowska
2. Oskar Ikoniak
3. Jakub Awgul

**Historia:**
1. Dominik Lisiecki
2. Witold Górowski

**Matematyka:**
1. Igor Mosiek – kwalifikacja do etapu powiatowego
2. Filip Skowroński – kwalifikacja do etapu powiatowego

**Fizyka:**
1. Igor Mosiek
2. Jakub Korzeniowski

**Chemia:**
1. Igor Mosiek
2. Jakub Korzeniowski

**Biologia:**
1. Igor Mosiek – kwalifikacja do etapu powiatowego
2. Karol Fojt
3. Filip Skowroński

**Geografia:**
1. Igor Mosiek – kwalifikacja do etapu powiatowego
2. Oskar Ikoniak
3. Karol Fojt

**Język angielski:**
1. Jakub Korzeniowski

Język niemiecki:
1. Jakub Korzeniowski
2. Jakub Szeweluk

# Żołnierze WOT wezwani

**Piątek, 30 października był pierwszym dniem w dotychczasowej blisko czteroletniej historii Wojsk Obrony Terytorialnej, kiedy wszyscy żołnierze formacji otrzymali wezwania do natychmiastowego stawiennictwa w swoich jednostkach.**

Przekroczenie progu 20 tys. zachorowań dziennie było w planach resortu obrony narodowej, punktem, który formalnie uruchamia dodatkowe zaangażowanie Sił Zbrojnych do wsparcia działań przeciwepidemicznych. Już w czwartek po południu rozpoczęło się alarmowanie żołnierzy. Wyjątkowa sytuacja z jaką mamy obecnie do czynienia wymusiła elastyczne podejście do powołania. Zgonie z wytycznymi Dowództwa WOT ze stawiennictwa zostali zwolnieni żołnierze zatrudnieni w systemie ochrony zdrowia, komunikacji miejskiej, transporcie międzynarodowym oraz druhowie OSP zaangażowani w działania przeciwkryzysowe.

Łącznie do jednostek WOT oprócz ponad 2 220 żołnierzy zaangażowanych w operację, przybyło dodatkowo 19 503 żołnierzy, co stanowi 84% stanów osobowych. Należy podkreślić, iż stawiennictwo na planowane szkolenia żołnierzy (organizowane w dni wolne) w latach 2017-2019 kształtowało się na

Fot.Terytorialsi

Powodem wezwania była potrzeba uzupełnienia wybranych kompetencji przez cały stan osobowy oraz dokonanie synchronizacji działań we wszystkich liniach wysiłku operacji Trwała Odporność

poziomie statystycznym od 88 do 95% żołnierzy.

Do godzin popołudniowych 1 listopada żołnierze WOT odbywali szkolenia w jednostkach wojskowych, które były ukierunkowane na nabycie kompetencji, które zostaną wykorzystane w działaniach przeciwkryzysowych. Są to szkolenia medyczne, przeciw epidemiologiczne, ale też topografii wojskowej na potrzeby zwiększonego zaangażowania w monitoring kwarantanny. Przeglądowi i uzupełnieniu było też poddawane całe wyposażenie medyczne, w tym to wydane na żołnierzy OT.

Oprócz samych szkoleń dowódcy wszystkich szczebli opracowali plany służb i powołań swoich żołnierzy do końca roku. Celem było ich zdekonfliktowanie z osobistymi i zawodowymi zobowiązaniami w długookresowej perspektywie czasu.

Żołnierzom WOT w czasie powołania zostały wydane do całodobowej dyspozycji plecaki medyczne. Otrzymali je Ci żołnierze, którzy posiadają kompetencje co najmniej na poziomie Kwalifikowanej Pierwszej Pomocy. Żołnierze Ci otrzymali polecenie dysponowania nimi w domu, pracy oraz w czasie innych czynności codziennych np. w szkole, sklepie oraz innych miejscach.

Docelowe zaangażowanie wojska we wsparcie walki w koronawirusem ma wkrótce osiągnąć wskazany przez ministra obrony narodowej poziom 20 tys. żołnierzy. Oprócz żołnierzy WOT w działania szeroko angażowani są żołnierze zawodowi z jednostek z innych rodzajów sił zbrojnych podległych Dowództwu Generalnemu RSZ, Inspektoratowi Wsparcia SZ oraz Dowództwu Garnizonu Warszawa.

Dowództwo WOT szczególne docenia postawy pracodawców żołnierzy i kieruje do Nich słowa żołnierskiego podziękowania. Dołożymy wszelkich starań by planowane służby żołnierzy w jak najmniejszym stopniu wpłynęły na ich cywilną aktywność zawodową. **kk**

eprasa.pl e63bc9564a

# Aż 93 przypadki koronawirusa w ciągu doby w powiecie

Biuro wojewody Jarosława Obremskiego przedstawiło statystyki związane z dobowym przyrostem zarażeń koronawirusem w powiatach Dolnego Śląska. Wynika z nich, że w ciągu doby w powiecie wołowskim przybyło 93 nowe przypadki koronawirusa. Wołowski sanepid informuje z kolei, że na terenie powiatu kwarantanną objętych jest obecnie 779 osób. **kk**

WOJEWODA DOLNOŚLĄSKI
Jarosław Obremski

STAN NA: 3.11.2020 r.

| POWIAT | LICZBA DOTYCHCZAS ZAKAŻONYCH PACJENTÓW | PRZYROST DOBOWY | OSOBY WYLECZONE Z COVID-19 |
|---|---|---|---|
| BOLESŁAWIECKI | 756 | 67 | 471 |
| DZIERŻONIOWSKI | 1033 | 27 | 390 |
| GŁOGOWSKI | 907 | 62 | 449 |
| GÓROWSKI | 252 | 28 | 119 |
| JAWORSKI | 282 | 19 | 65 |
| M. JELENIA GÓRA | 514 | 42 | 269 |
| JELENIOGÓRSKI | 385 | 24 | 216 |
| KAMIENNOGÓRSKI | 338 | 15 | 90 |
| KŁODZKI | 1237 | 120 | 515 |
| M. LEGNICA | 777 | 36 | 233 |
| LEGNICKI | 497 | 9 | 209 |
| LUBAŃSKI | 386 | 21 | 181 |
| LUBIŃSKI | 1048 | 62 | 478 |
| LWÓWECKI | 290 | 24 | 69 |
| MILICKI | 496 | 34 | 241 |
| OLEŚNICKI | 1091 | 24 | 490 |
| OŁAWSKI | 828 | 14 | 213 |
| POLKOWICKI | 618 | 20 | 371 |
| STRZELIŃSKI | 479 | 14 | 123 |
| ŚREDZKI | 538 | 33 | 129 |
| ŚWIDNICKI | 769 | 31 | 181 |
| TRZEBNICKI | 620 | 46 | 349 |
| M. WAŁBRZYCH | 566 | 54 | 197 |
| WAŁBRZYSKI | 241 | 16 | 112 |
| WOŁOWSKI | 445 | 93 | 120 |
| M. WROCŁAW | 4496 | 732 | 1403 |
| WROCŁAWSKI | 1116 | 238 | 299 |
| ĄĄBKOWICKI | 503 | 4 | 218 |
| ZGORZELECKI | 433 | 37 | 142 |
| ZŁOTORYJSKI | 230 | 18 | 101 |

MIESZKAŃCY INNYCH WOJEWÓDZTW:
4 OSOBY ZAKAŻONE COVID-19
3 OSOBY WYLECZONE Z COVID-19

POWIAT ZNAJDUJĄCY SIĘ W STREFIE CZERWONEJ

22175 – LICZBA DOTYCHCZAS ZAKAŻONYCH PACJENTÓW
1253 – LICZBA OSÓB HOSPITALIZOWANYCH
28314 – LICZBA OSÓB OBJĘTYCH KWARANTANNĄ
3367 – LICZBA OSÓB OBJĘTYCH NADZOREM EPIDEMIOLOGICZNYM
8446 – LICZBA OSÓB WYLECZONYCH Z COVID-19

ŹRÓDŁO: WOJEWÓDZKA STACJA SANITARNO - EPIDEMIOLOGICZNA

Tak, na 3 listopada prezentowały się statystyki związanem z koronawirusem w regionie.

Fot.DUW

# SOKÓŁ USTRZELONY

4.LIGA/MKP WOŁÓW

**Sokół Marcinkowice - MKP WOŁÓW 0-3 (0-2)**
**Bramki:** D. Kamiński (8'), S. Kościuk (17'), K. Żbik (64');
**Żółte kartki:** S. Kościuk, D. Adamczak, D. Stupieńko (2), K. Moskwa;
**Czerwona kartka:** D. Stupieńko (+90');
**MKP:** P. Leciejewski – B. Gałecki, D. Adamczak, O. Juwa, K. Moskwa, D. Kamiński, S. Kościuk, D. Stupieńko, K. Żbik (82' P. Hryszkiewicz), M. Gacek, K. Aramowicz.

Do zakończenia jesiennej rundy zmagań na boiskach 4.ligi pozostały jeszcze 4 serie spotkań i wydaje się, że ekipy wołowskiego MKP będzie to przysłowiowa droga przez mękę. Rywale wymagający, a sytuacja kadrowa wręcz tragiczna, gdyż na spotkanie do Marcinkowic nasz zespół pojechał w 13-osobowym składzie, w którym było dwóch golkiperów. Pole manewru trener **Piotr Bolkowski** miał więc ograniczone do minimum, a mimo to w konfrontacji z Sokołem udało się wywalczyć korzystny wynik.

Od samego początku obie drużyny stworzyły dość ciekawy spektakl i nie musieliśmy długo czekać na trafienie *otwierające* pojedynek. Defensorów gospodarzy oszukał **Daniel Kamiński** (na zdjęciu) i precyzyjnym uderzeniem pokonał golkipera marcinkowiczan. Miejscowi nie zdążyli otrząsnąć się po pierwszym celnym ciosie, kiedy po raz drugi musieli wyciągnąć piłkę z siatki. Tym razem najwięcej przytomności na murawie wykazał **Sebastian Kościuk**, którego trafienie ustaliło wynik do przerwy.

Po zmianie stron gospodarze z dużym animuszem ruszyli do odrabiania strat, ale tego dnia nie potrafili znaleźć skutecznego sposobu na defensywę MKP oraz znakomicie spisującego się pomiędzy słupkami bramki **Piotra Leciejewskiego**. Piłkarska fortuna natomiast cały czas stała przy wołowianach, którzy za sprawą niezawodnego w ostatnich tygodniach **Kamila Żbika** podwyższyli prowadzenie. Do ostatniej minuty nasi piłkarze z wielkim zaangażowaniem pilnowali korzystnego rezultatu, za co w doliczonym czasie gry cenę zapłacił **Dominik Stupieńko**, który z czerwoną kartką musiał opuścić plac gry. Jednak zarówno on, jak i każdy z jego kolegów, spisał się w pojedynku z Sokołem bardzo dobrze i w pełni zasłużenie nasz zespół sięgnął po zwycięstwo.

W 16.kolejce w Wołowie gościć będziemy piłkarzy noworudzkiego Piasta (7 października, godz.13.30), którzy w tegorocznych zmaganiach prezentują się z bardzo dobrej strony. Z powodu *covidowych* restrykcji pojedynek rozegrany zostanie bez udziału kibiców, ale ciągle jest możliwość internetowej transmisji spotkania na *facebook'owej* stronie naszego klubu. Wszystkich, którzy zechcą wspomóc MKP w tej inicjatywie, *wpisując* się w rolę sponsora przedsięwzięcia, prosimy o kontakt pod numerem 503 104 659. Ostatnie występy naszej drużyny gwarantują, że również w rywalizacji z Piastem emocji nie będzie brakowało.

**Pozostałe wyniki:** Orzeł P. - Piast Ż. **1-3**; Piast N.R. - Mechanik **5-3**; Pogoń - Strzegom **1-6**; Lechia - Nysa **2-0**; Mirków/Długołęka - Orzeł L. **2-2**; Bystrzyca G. - Unia **5-1**; Orzeł Z. - Moto-Jelcz **3-2**; Bielawianka - Polonia **5-2**.

| TABELA 4.LIGI (wschód) | | | | |
|---|---|---|---|---|
| 1. | Lechia Dzierżoniów | 14 | 39 | 52-12 |
| 2. | Bielawianka Bielawa | 15 | 34 | 63-14 |
| 3. | AKS Strzegom | 15 | 33 | 45-15 |
| 4. | Sokół Marcinkowice | 15 | 29 | 44-19 |
| 5. | **MKP WOŁÓW** | 14 | 27 | 36-22 |
| 6. | Moto-Jelcz Oława | 14 | 24 | 28-19 |
| 7. | Polonia Trzebnica | 14 | 23 | 19-14 |
| 8. | Piast Nowa Ruda | 14 | 23 | 27-26 |
| 9. | Mechanik Brzezina | 14 | 22 | 31-37 |
| 10. | Piast Żerniki | 15 | 21 | 24-17 |
| 11. | GKS Mirków/Długołęka | 14 | 19 | 22-30 |
| 12. | Orzeł Ząbkowice Śl. | 14 | 19 | 26-29 |
| 13. | Sokół Wielka Lipa | 14 | 18 | 29-22 |
| 14. | LKS Bystrzyca Górna | 14 | 12 | 24-31 |
| 15. | Nysa Kłodzko | 14 | 12 | 19-26 |
| 16. | Unia Bardo | 14 | 11 | 19-42 |
| 17. | Orzeł Prusice | 14 | 7 | 19-70 |
| 18. | Orzeł Lubawka | 14 | 6 | 13-56 |
| 19. | Pogoń Pieszyce | 14 | 1 | 9-48 |

**16.kolejka** (7 listopada)**:** Sokół W.L. - Bielawianka; Mechanik - Lechia; Nysa - Mirków/Długołęka; Unia - Orzeł P.; Piast Ż. - Pogoń; Moto-Jelcz - Bystrzyca G.; Polonia - Sokół M.; Orzeł L. - Orzeł Z.

## KLASA A

W minioną sobotę o **A**-klasowe punkty miało walczyć 5 naszych powiatowych ekip. Sytuacja epidemiczna okazała sie jednak na tyle poważna, ze na boiska nie wybiegły drużyny z Lubiąż i Brzegu Dolnego, a ich starcia z ekipami ze Szczepanowa oraz Ciechowa przełożone zostały na koniec listopada. Z całą pewnością o swoich ostatnich październikowych występach jak najszybciej będą chcieli zapomnieć zawodnicy z Orzeszkowa i Krzelowa, którzy doznali bardzo bolesnych porażek.

W ostatnich tygodniach nieźle radzą sobie zawodnicy Komety, ale na wyjazd do Bogdaszowic okazało się to zbyt mało. Solidna drużyna gospodarzy bez większych problemów dyktowała tempo gry, co szybko znalazło potwierdzenie w bramkowej zdobyczy. Honorowe trafienie na koncie gości zapisał niezawodny **Dominik Chylak**, co jednak nie zmieniło dość jednoznacznego rezultatu konfrontacji z Ambrozją.

Choć w ostatnich tygodniach swoich sympatyków nie rozpieszczają gracze orzeszowskiej Victorii, to jednak po cichu można było liczyć, że w pojedynku z Pogonią uda im się wrócić na futbolowy *kurs* z początku rozgrywek. Niemal przez całe spotkanie nasz zespół prowadził z rywalami dość wyrównaną grę, choć w piłkarskich *szczegółach* nieco lepsi od samego początku byli goście. Niestety, po raz kolejny orzeszkowianie nie wytrzymali rywalizacji w samej końcówce, tracąc na *finiszu* sobotniego pojedynku aż 3 gole.

Zadowoleni z występu przeciwko konkurentom z Pietrzykowic mogą być natomiast Spartanie, którzy przez całą sobotnią konfrontację byli stroną dyktującą warunki gry. Można było wprawdzie trochę narzekać na skuteczność, ale nie trwało to długo, gdyż w 26.minucie rezultat *otworzył* **Marcin Malinowski**, a jeszcze przed przerwą rezultat podwyższył **Kacper Jelec** (na zdjęciu). Choć po zmianie stron tempo akcji gospodarzy mocno spadło, to jednak i tak widoczna była wyraźnie ich przewaga, co znalazło potwierdzenie w kolejnych trafieniach i efektownym zwycięstwie.

**VICTORIA ORZESZKÓW - Pogoń Miękinia 0-5 (0-1)**
**Żółte kartki:** M. Piechuta, K. Mucha;
**VICTORIA:** K. Golinowski – Ł. Bagiński, K. Partyka, K. Strzemski, A. Ulmaniec, A. Buzdygan (36' M. Czochara), D. Adamczak, W. Baraś, K. Mucha, K. Orniacki, M. Piechuta..

**SPARTA MIŁCZ - Puma Pietrzykowice 6-1 (2-0)**
**Bramki:** M. Malinowski (26'), K. Jelec (40', 79'), M. Urbaniak (72', 80'), P. Chmielewski (+90');
**Żółte kartki:** R. Pietras, K. Jelec;
**SPARTA:** H. Kunda – P. Zarzycki (83' D. Stróżyński), K. Heluszka, R. Pietras (75' P. Chmielewski), M. Kaniecki (83' H. Walichnowski), A. Korcz, K. Jelec (80' P. Pasek), M. Malinowski (60' M. Urbaniak), M. Hańczyk, P. Kozak, P. Leśniewski.

**Ambrozja Bogdaszowice - KOMETA KRZELÓW 6-1 (3-0)**
**Bramka:** D. Chylak (90');
**Żółte kartki:** P. Szymański, M. Białek, R. Sawa;

**KOMETA:** N. Golec (7' A. Chylak) – B. Przyszlak, P. Szymański, K. Dziubiński, M. Kędzierski, P. Białek, A. Marcinkowski, M. Zioła (71' K. Poźniak), D. Chylak, M. Białek, R. Sawa.

**Pozostałe wyniki:** Zieloni - Osiek **0-1**, Zorza - Muchobór **7-2**, Sokół - Polonia **3-0**.

| KLASA A | | | | |
|---|---|---|---|---|
| 1. | Polonia Bielany Wr. | 12 | 33 | 41-13 |
| 2. | Sokół Smolec | 12 | 30 | 60-22 |
| 3. | Ambrozja Bogdaszowice | 12 | 27 | 55-26 |
| 4. | **ODRA LUBIĄŻ** | 11 | 25 | 26-7 |
| 5. | Zieloni Rakoszyce | 11 | 21 | 19-9 |
| 6. | Pogoń Miękinia | 11 | 21 | 31-23 |
| 7. | LZS Osiek | 12 | 17 | 29-35 |
| 8. | **SPARTA MIŁCZ** | 12 | 15 | 34-40 |
| 9. | **VICTORIA ORZESZKÓW** | 12 | 15 | 27-34 |
| 10. | **KP BRZEG DOLNY** | 10 | 13 | 28-20 |
| 11. | Zorza Pęgów | 12 | 12 | 33-40 |
| 12. | Puma Pietrzykowice | 12 | 11 | 28-40 |
| 13. | Porcelana Ciechów | 11 | 10 | 32-59 |
| 14. | Zjednoczeni Szczepanów | 11 | 8 | 21-30 |
| 15. | **KOMETA KRZELÓW** | 12 | 8 | 24-45 |
| 16. | Muchobór Wrocław | 11 | 0 | 9-54 |

**13.kolejka** (7-8 listopada)**: KOMETA** - **KP** (sobota, 13.30), **ODRA** - Zieloni (sobota, 13.30), Polonia - **SPARTA** (sobota, 13.30), Osiek - **VICTORIA** (niedziela, 14.00), Muchobór - Zjednoczeni, Porcelana - Zorza, Puma - Ambrozja, Pogoń - Sokół.

## KLASA B

W najbliższą niedzielę pojedynek z ekipą Czarnych Białków rozegrają młodzi piłkarze z Brzegu Dolnego, którzy po lekkim potknięciu w Starym Wołowie, potrafili ograć konkurentów z Kuraszkowa. Choć rezultat może wskazywać na wyrównane starcie, to jednak stroną zdecydowanie w nim dominującą byli gospodarze, którzy jednak za niefrasobliwość w końcówce meczu *zapłacili* stratą dwóch goli i sporą dawką nerwów. Najmniejszych wątpliwości natomiast nie było w Godzięcinie, gdzie Olimpijczycy *gładko* ograli konkurentów z Urazu. W powiatowych *derby* w Warzęgowie niezwykle gościnni dla swoich konkurentów z Brzegu Dolnego okazali się gracze Ruchu, którzy porażką z KS przerwali serię 4 remisów. Bez nominalnego bramkarze do starcia z KS Piotrkowice stanęli zawodnicy z Mojęcic, ale mimo tak znaczących kłopotów z defensywą, po trafieniach **Macieja Zalewskiego** to właśnie drużyna Orkana dwukrotnie obejmowała prowadzenie. Niestety, gościom udało się doprowadzać do wyrównania, a w samej końcówce przechylili szalę zwycięstwa na swoją korzyść. Powiatowe *derby* rozegrały się również pomiędzy zespołami z samego *spodu* ligowego rankingu. Trudno stwierdzić, aby to widowisko pozostało na długo w pamięci piłkarzy obu ekip, gdyż chociaż walki w nim nie brakowało, to jednak poziom nie był najwyższy. O jego losach rozstrzygnęło trafienie z samej końcówki, którego autorem był **Marcin Dudek**, dzięki czemu komplet punktów pojechał do Starego Wołowa.

**KP II BRZEG DOLNY - Dąb Kuraszków 4-3 (2-1)**
**Bramki:** K. Zaguła (8'), F. Kubala (27'-karny), M. Wapiński (59'), J. Lewański (66');;
**Żółte kartki:** K. Kubacki, D. Ciochoń;
**KP:** S. Mielcarek – M. Cygan, M. Ordonowski (55' D. Ciochoń), M. Racki, K. Kubacki, J. Płóciennik (55' P. Krawczuk), M. Wapiński, D. Pluta (70' A. Kolasa), F. Kubala, K. Zaguła, J. Lewański (75' B. Furgacz).

**OLIMPIA GODZIĘCIN - Odra Uraz 4-0 (1-0)**
**Bramki:** G. Szewczyk (7', 85'), S. Skrzek (60'), K. Lipa (82');
**Żółte kartki:** D. Koreń, G. Szewczyk, PawełSmoliński, K. Lipa;
**OLIMPIA:** Dawid Kasprzyk – Paweł Smoliński, K. Praczyk, M. Kopacz, T. Borowski (70' H. Skrzek), G. Szewczyk, P. Ignasiak, D. Koreń, M. Grochowiec, S. Skrzek, K. Lipa..

**ORKAN MOJĘCICE - KS Piotrkowice 2-3 (1-1)**
**Bramki:** M. Zalewski (10', 48');
**ORKAN:** K. Sadowski – K. Kopczyński, P. Punda, B. Goch, K. Lickiewicz (60' D. Przybylski), M. Bazylewicz, V. Butko, A. Sadowski, R. Harwas (46' M. Frączyk), M. Zalewski, R. Żarczyński (86' M. Żmuda).

**ZRYW GŁĘBOWICE - HEROSI STARY WOŁÓW 2-3 (1-1)**
**Bramki:** G. Bronik (10', 76') oraz K. Romanowicz (21'), S. Siepko (76'), M. Dudek (89');
**Żółte kartki:** G. Bronik, J. Juzwa;
**ZRYW:** K. Zawidzki (24' M. Krajka) – Ł. Grynienko, A. Czuchajewski, K. Hukiewicz, M. Oleszkiewicz, D. Zawidzki, T. Szadej (70' M. Gajewski), Ł. Derda, G. Bronik (80' F. Stuchły), J. Juzwa, T. Pytel;
**HEROSI:** M. Jaguś – Ł. Leja, G. Kozak, K. Ignasiak, H. Bała (69' P. Fałat), J. Mazurek (80' A. Smolarek), S. Siepko, M. Dudek, K. Jarosz (53' G. Socha), M. Idczak, K. Romanowicz (72' J. Czekański).

**Pozostałe wyniki: RUCH** - **KS 2-6**, Borzęcin - Lech **3-1**, Pirania - Krościna Wlk. **2-2**.

| KLASA B | | | | |
|---|---|---|---|---|
| 1. | Czarni Białków | 11 | 28 | 41-12 |
| 2. | **KP II BRZEG DOLNY** | 12 | 26 | 45-26 |
| 3. | Orkan Borzęcin | 11 | 21 | 51-32 |
| 4. | KS Piotrkowice | 11 | 20 | 28-24 |
| 5. | Pirania Radziądz | 11 | 20 | 28-27 |
| 6. | **OLIMPIA GODZIĘCIN** | 11 | 20 | 40-18 |
| 7. | **KS BRZEG DOLNY** | 11 | 19 | 30-24 |
| 8. | Lech Barkowo | 12 | 17 | 30-28 |
| 9. | **RUCH WARZĘGOWO** | 11 | 13 | 26-37 |
| 10. | LKS Krościna Wielka | 11 | 13 | 26-31 |
| 11. | Dąb Kuraszków | 11 | 12 | 23-23 |
| 12. | Odra Uraz | 12 | 11 | 18-29 |
| 13. | **ORKAN MOJĘCICE** | 11 | 10 | 22-42 |
| 14. | **HEROSI ST. WOŁÓW** | 11 | 7 | 18-37 |
| 15. | **ZRYW GŁĘBOWICE** | 11 | 0 | 15-51 |

**13.kolejka** (8 listopada)**:** Czarni - **KP II** (11.00), Lech - **OLIMPIA** (11.00), Dąb - **ZRYW** (13.30), Krościna Wlk. - **MOJĘCICE** (13.30), **KS** - Pirania (13.30), **HEROSI** - **RUCH** (13.30), Piotrkowice - Borzęcin.

epruss.pl e63bc9564a

LIST

# Dwa srebrne medale mistrzostw Polski w Taekwon-do

**Od 23 do 25 października, Nowa Ruda, za sprawą organizacji Mistrzostw Polski stała się stolicą Polskiego Taekwondo. Tym razem o mistrzowski prymat rywalizowali juniorzy młodsi (14-16 lat). Klub Avasatare z Brzegu Dolnego reprezentowała 6-osobowa ekipa w składzie 4 zawodników wraz z trenerem Kamilem Uchnastem oraz sędziną Martą Szeremetą.**

W związku z pandemią były to zawody inne niż wszystkie. Bardzo duży reżim sanitarny sprawił, że turniej odbył się bez udział u publiczności. Dodatkowo wszyscy nie biorący udziału w rywalizacji mieli obowiązek noszenia maseczek. Zawody zostały podzielone na 2 części. Najpierw w sobotę podczas, kiedy rywalizowali chłopcy, dziewczyny zostały w hotelu. Następnie w niedzielę role się odwróciły. Już przed turniejem wiedzieliśmy, że należało przygotować się na dużą konkurencję. Takie atuty jak kondycja, wola walki i nieustępliwość były absolutnym minimum, aby zaistnieć na mistrzostwach.

2 dni sportowych zmagań zaowocowały cennymi 2 medalami srebrnego kruszcu oraz tytułami wicemistrzów Polski w walkach dla Kuby Jakubczaka w kategorii do 70 kg, oraz dla Malwiny Szpyry w kategorii do 50 kg. Obydwoje należy pochwalić i pogratulować ponieważ zaprezentowali dużą dojrzałość. Konsekwentnie realizowali założenia taktyczne ustalone pod rywali. Raczej nikt z innych klubów nie upatrywał w Avasatare faworytów do medali dlatego Kuba jak i Malwina wygrywając po 4 pojedynki w 5 walkach, sprawili ogromną radość trenerowi. Zawodnicy zobaczyli w końcu to co widziałem od dawna w nich jako trener. Ich umiejętności na tle swoich rówieśników w Polsce są bardzo wysokie, ale skala ich talentu jest o wiele większa. Ich rozwój w przyszłości będzie w największej mierze zależał od ich chęci do pracy nad sobą i pokory, która jest niezbędna do wejścia na szczyt. Osiągnięcia jakie wywalczyli w tym roku wychowankowie Avasatare na próżno szukać w jakiejkolwiek dyscyplinie sportu w naszym powiecie, co tylko podkreśla skalę wyniku sportowego.

Pozostali zawodnicy: Cyryl Wieleba i Marta Żak mimo zaciętych pojedynków i serca pozostawionego na macie uplasowali się poza podium, ale wrócili do domu z dużym bagażem do świadczeń. Start w tak dużej imprezie dla Marty i Malwiny był debiutem.

Każda kolejna walka stoczona w Noworudzkim Centrum Turystyczno sportowym dodawała do ich umiejętności ogromną dawkę do świadczenia. Na sukces złożyło się wiele czynników, z których głównym są warunki treningowe. Od czerwca trenujemy na profesjonalnej macie sportowej zakupionej dzięki władzom miasta Brzegu Dolnego. Inwestujemy bardzo dużo środków w sprzęt sportowy do treningu. Chcemy, aby sala treningowa, w MOSIR Brzeg Dolny była sportowym inkubatorem dla dzieci i mł odzieży. Oprócz tego należy wspomnieć, że zawodnicy podczas wiosennego lockdownu trenowali w domach podtrzymując formę fizyczną.

Przed dolnobrzeskim klubem Taekwon-do Avasatare został ostatni występ w tym sezonie.

Tym razem jeśli sytuacja epidemiologiczna pozwoli najmłodsza grupa zawodników wystąpi w Międzywojewódzkich Mistrzostwach Młodzików (11-13 lat), które odbędą się w Brzegu Dolnym. Również w tej grupie wiekowej mamy kilku wychowanków, którzy są bardzo zdeterminowani i chcą nad sobą pracować. Zobaczymy czy czasy pandemii pozwolą nam pokazać ich umiejętności przed szerszym gronem, bo jestem pewny, że w przyszłości będziemy mieli z nich wiele pożytku.

**Klub Avasatare**

## BURMISTRZ GMINY WOŁÓW

**podaje do publicznej wiadomości**

**Wyciąg z ogłoszenia o II ustnym przetargu nieograniczonym na sprzedaż nieruchomości położonej w Wołowie przy ul. Sokolej**

Przedmiotem przetargu jest sprzedaż nieruchomości składającej się z działek niezabudowanych nr **25/46 i 25/82 Am 51** położonych w Wołowie przy ul. Sokolej o łącznej pow. 0,1456 ha.
Księga Wieczysta nr WR1L/00026387/5
Użytki i klasy bonitacyjne: dz. nr 25/46: Ps IV – 0,0610 ha i N – 0,0245 ha; dz. nr 25/82: N - 0,0601 ha.
W Miejscowym Planie Zagospodarowania Przestrzennego nieruchomość oznaczona jest symbolem MN/168 – teren zabudowy mieszkaniowej jednorodzinnej.
Teren porośnięty drzewami, krzewami, nierówny, z zagłębieniami, skarpami ze stagnującą wodą.
Nieruchomość jest wolna od obciążeń i ograniczeń na rzecz osób trzecich i nie jest przedmiotem zobowiązań.
Forma zbycia – przeniesienie prawa własności.
**Cena wywoławcza – 67.500,00 zł.**
Do ceny wylicytowanej w przetargu zostanie doliczony podatek **VAT wg stawki 23 % VAT**
**Wadium – 6.800,00 zł.**
*Postąpienie nie może wynosić mniej niż 1% ceny wywoławczej z zaokrągleniem w górę do pełnych dziesiątek złotych.*
Przetarg na sprzedaż ww. nieruchomości odbędzie się w dniu **8.12.2020 r. o godz. 10.15** w siedzibie Urzędu Miejskiego w Wołowie (Rynek 34, sala sesyjna).
Ogłoszenie o przetargu zostało wywieszone na tablicach ogłoszeń Urzędu Miejskiego w Wołowie w przybudówce B Ratusza i w budynku głównym, a także opublikowane na stronach internetowych Urzędu Miejskiego www.bip.wolow.pl oraz www.wolow.pl.

Szczegółowe informacje można uzyskać w Wydziale Geodezji i Gospodarki Nieruchomościami – przybudówka B Ratusza, pokój nr 14, telefonicznie pod numerem 71/ 319 13 15, 71/ 319 13 14.

## BURMISTRZ GMINY WOŁÓW

**podaje do publicznej wiadomości**

**Wyciąg z ogłoszenia o II ustnym przetargu nieograniczonym na sprzedaż nieruchomości położonej w Wołowie przy ul. Jacka Kaczmarskiego**

Przedmiotem przetargu jest sprzedaż działki niezabudowanej położonej przy ul. Jacka Kaczmarskiego w Wołowie nr **16/54 Am 50** o pow. 0,1287 ha. Księga Wieczysta nr WR1L/00025163/2.
Użytki i klasa bonitacyjna: W – Ps IV – 0,0074 ha; Bp – 0,1213 ha.
W Miejscowym Planie Zagospodarowania Przestrzennego działka jest oznaczona symbolem MN/113 – teren zabudowy mieszkaniowej jednorodzinnej.
Teren nierówny, ze skarpą w południowej części i rowem w części wschodniej.
Nieruchomość jest wolna od obciążeń i ograniczeń na rzecz osób trzecich i nie jest przedmiotem zobowiązań.
Forma zbycia – przeniesienie prawa własności.
**Cena wywoławcza – 70.000,00 zł.**
Do ceny wylicytowanej w przetargu zostanie doliczony podatek **VAT wg stawki 23 % VAT**
**Wadium – 7.000,00 zł.**
*Postąpienie nie może wynosić mniej niż 1% ceny wywoławczej z zaokrągleniem w górę do pełnych dziesiątek złotych.*
Przetarg na sprzedaż ww. nieruchomości odbędzie się w dniu **8.12.2020 r. o godz. 10.00** w siedzibie Urzędu Miejskiego w Wołowie (Rynek 34, sala sesyjna).
Ogłoszenie o przetargu zostało wywieszone na tablicach ogłoszeń Urzędu Miejskiego w Wołowie w przybudówce B Ratusza i w budynku głównym, a także opublikowane na stronach internetowych Urzędu Miejskiego www.bip.wolow.pl oraz www.wolow.pl.

Szczegółowe informacje można uzyskać w Wydziale Geodezji i Gospodarki Nieruchomościami – przybudówka B Ratusza, pokój nr 14, telefonicznie pod numerem 71/ 319 13 15, 71/ 319 13 14.

eprasa.pl e63bc9564a

# Jak zamówić ogłoszenia drobne

## na stronie www.kuriergmin.pl/ogłoszenia-drobne/

**poczta**
"Kurier Gmin"
56-100 Wołów
ul. Zwycięstwa 15

**wyślij sms-em**
pod numer **79567**
koszt 9 zł + Vat
zaznaczając od OKG
(spacja)treść ogłoszenia

**e-mailem**
**sekretariat@kuriergmin.pl**
lub osobiście

**Numer konta: Bank MBANK 83 1140 2004 0000 3902 4474 9895** / **71 319 79 18**

## USŁUGI

- Videofilmowanie, 602879746, 515276337.
- **Garaże blaszane, od 1.450 zł, bramy, tanie ogrodzenia metalowe, RATY! TRANSPORT GRATIS! www.dobrygaraż.pl, 627338830, 607680103.**
- Pranie dywanów i kanap aut. 535-679-346
- Tapicer Dokładnie. 604300278
- Powiatowy Urząd Pracy w Wołowie oraz Filia PUP w Brzegu Dolnym informuję , iż od dnia 22.01.2020 można odbierać PIT-11 za rok 2019. 0713197918
- **Wypożyczę wiertnicę spalinową tel. 604906643**
- Remonty, wykończenia mieszkań. 728 001 744

## NIERUCHOMOŚCI

### SPRZEDAM

- Działki na peryferiach Wołowa. 516323353

### KUPIĘ

- Kupię kawalerkę w Wołowie na parterze lub I piętrze tel. 695169331
- Kupię garaż w Brzegu Dolnym. Tel. 607911535

## MOTORYZACJA

### SPRZEDAM

- Sprzedam Forda Mondeo1,6 benzyna , przebieg 200 tys., działająca klima, elektryczne lusterka i fotel. Ważny przegląd i OC. Cena do uzgodnienia. 883683784

### KUPIĘ

- Kupię auto do 800 zł, 604317276.

**Kupię każde auto całe i uszkodzone. Gotówka od ręki. 603868712**

- **Skup aut, najwyższe ceny, dojazd do klienta . 693466561**
- Kupię ciągniki, przyczepy i maszyny rolnicze 602811423 lub 535135507
- **Skup aut, kasacja do 2000zł. Najwyższe ceny. 513441152**

## RÓŻNE

### SPRZEDAM

- Szkółka drzew i krzewów ozdobnych, choinki. Lipnica 661349383
- Drewno opałowe akacja , dąb. 724068787
- Sprzedam mieszankę zbożową. Nr tel. 713890449 lub 574028084

### KUPIĘ

- Kupię monety, zegarki, srebro-antyki. 725332771

### ODDAM

- Oddam szczepki aloesa. 665 126 696

## PRACA

### DAM PRACĘ

- Zatrudnię ogrodnika na stałe. Wynagrodzenie do 3000zł. miesięcznie tel. 606587176
- Zatrudnię do grabienia liści w parku. 504-789-493

## KOREPETYCJE

- Matematyka zaliczenia, egzaminy,matura. 608518085

## POMOC

- Pomoc weterynaryjna, tel. 071 319 03 78; 0606 46 97 97.
- Grupa Anonimowych Alkoholików, Wołów pl. Szkolny 2, wtorek godz. 17.00, niedziela godz. 17:00, Ścinawa ul. Zgody 12 (salka katechetyczna), piątek godz. 17.00, tel. zaufania 71 321 21 24 od godz. 16:00.
- Punkt Wspierania Rodzin, Rynek 18, Brzeg Dolny, GOSP. p. nr 2, wtorek 17.00–19.00, tel. 071 319 56 62, w. 19.
- Psycholog, Rynek 18, Brzeg Dolny, GOSP. p. nr 2, poniedziałek – piątek 16.00–20.00, tel. 071 319 56 62, w. 19.
- Poradnia Problemów Uzależnień, pon., wt. 7.30–13.30, śr., czw. 7.30–17.30, tel. 071 319 56 62.
- Grupa Anonimowych Narkomanów Grupa „Warriors", spotkania w niedzielę od 16:00 do 18:00 w 2. niedzielę miesiąca, miting otwarty, Brzeg Dolny, ul. Zwycięstwa 5 (wejście po prawej stronie) tel. kontaktowy 790491700.
- Gminna Komisja Rozwiązywania Problemów Alkoholowych w Wołowie, Centrum Profilaktyki Uzależnień, 56-100 Wołów, pl. Szkolny 2, tel. 071 389 14 95, e-mail: gkrpawolow@op.pl - inicjuje działania związane z profilaktyką i rozwiązywaniem problemów alkoholowych, - podejmuje czynności zmierzające do orzeczenia o zastosowaniu wobec osoby uzależnionej od alkoholu obowiązku poddania się leczeniu w zakładzie lecznictwa odwykowego, - opiniuje wnioski o wydanie zezwolenia na sprzedaż napojów alkoholowych. W Punkcie Konsultacyjnym Komisji dyżury pełnią: Pełnomocnik Burmistrza ds. Realizacji GPP i RPA – poniedziałki, wtorki, środy i piątki w godz. 9.30-12.30. Psycholog – poniedziałki od godz. 16.00-19.00., czwartki od godz. 15.00- 18.00. Konsultant ds. uzależnień – środy od godz.16.00-19.00. Odbywają się spotkania: - Grupy terapeutycznej dla osób uzależnionych – w poniedziałki od godz. 17.00. - Grup AA – we wtorki i w niedziele od godz. 17.00. - Grupy Al–Anon w piątki w godz. 17.00-19.00.
- Poradnia Psychologiczno-Pedagogiczna w Brzegu Dolnym, ul. 1 Maja 1A, I piętro (dawny internat ZSZ), tel. 071 319 99 94, proponuje dzieciom, młodzieży, rodzicom i nauczycielom szeroką ofertę psychologiczną, pedagogiczną i logopedyczną, m.in. w zakresie: diagnozy, terapii, profilaktyki, poradnictwa, planowania kariery zawodowej. Wizyty BEZPŁATNE. Czynne od poniedziałku do piątku w godz. 8.00–15.00.
- Powiatowa Stacja Sanitarno-Epidemiologiczna w Wołowie, kontakt 071 389 28 56, po godzinach urzędowania oraz w dni wolne od pracy, telefon dyżurny – 0604 208 816.

ZATRUDNIĘ MECHANIKA SAMOCHODOWEGO
tel. 602339000 MIĘKINIA
REKLAMA

ZATRUDNIĘ HANDLOWCA DO SPRZEDAŻY CZĘŚCI
tel. 602339000 MIĘKINIA
REKLAMA

ZATRUDNIĘ BLACHARZA SAMOCHODOWEGO
tel. 602339000 MIĘKINIA
REKLAMA

OSK BETA L
Bernard Kuska
Kurs prawa jazdy kategorii: B, B+E (daje uprawnienia do jazdy ciągnikiem)
692 520 635
bernardkuska@wp.pl
REKLAMA

URZĘDOWA KASACJA POJAZDÓW
P.P.H.U."LECH-MET"
ul. Kościuszki 9
55-140 Żmigród
Telefon całodobowy: 600 403 082
- wydajemy zaświadczenia kasacji pojazdów do wydziału komunikacji i firm ubezpieczeniowych
- bezpłatny transport ( laweta)
- wszystkie czynności załatwiamy na miejscu
REKLAMA

REKLAMA

OFERTA PRACY
Miejsce pracy: Wszemirów 100, 55-110 Prusice
ZPB KaczmareK®
MURARZ, SPAWACZ, ZBROJARZ, PRACOWNIK PRODUKCYJNY
Osoby zainteresowane prosimy o przesyłanie CV na adres mailowy: prusice@zpbkaczmarek.pl
tel. 603801751, 605534202
www.zpbkaczmarek.pl
Prosimy o zawarcie w CV klauzuli: „Wyrażam zgodę na przetwarzanie danych osobowych zawartych w mojej ofercie pracy dla potrzeb niezbędnych do realizacji procesu rekrutacji prowadzonego przez ZPB Kaczmarek Sp. z o.o. sp. k. z siedzibą w Rawiczu zgodnie z ustawą z dnia 29 sierpnia 1997 r. o ochronie danych osobowych (t.j. Dz. U. z 2016 r., poz. 922)".Jednocześnie wyrażam zgodę na przetwarzanie przez ogłoszeniodawcę moich danych osobowych na potrzeby przyszłych rekrutacji. Informujemy, że Administratorem danych jest ZPB Kaczmarek Sp. z o.o. sp. k. z siedzibą w Rawiczu (Folwark 1, 63-900 Rawicz). Dane zbierane są dla potrzeb rekrutacji. Ma Pani/Pan prawo dostępu do treści swoich danych oraz ich poprawiania. Podanie danych w zakresie określonym przepisami ustawy z dnia 26 czerwca 1974 r. kodeks pracy oraz aktów wykonawczych jest obowiązkowe. Podanie dodatkowych danych osobowych jest dobrowolne.
REKLAMA

Gabinet Weterynaryjny „EUROVET"
www.eurovet.com.pl
Oferujemy:
- badanie laboratoryjne krwi i moczu (na miejscu),
- lecznictwo i profilaktyka,
- chirurgia,
- okulistyka i stomatologia,
- USG,
- zwierzęta egzotyczne i ptaki,
- czipowanie i paszporty,
- strzyżenie i zabiegi kosmetyczne.

Wojciech Poral specjalista chirurg 696 302 170
Krzysztof Franas 696 027 476
Wołów, ul. Poznańska 2
pon. - pt. 8:00-18:00
sob. 9:00-14:00
tel. 71/389 42 64
REKLAMA

kp Food & Consumer Products
LINPAC fresh thinking!

W ZWIĄZKU Z URUCHOMIENIEM NOWOCZESNEGOMAGAZYNU WYSOKIEGO SKŁADOWANIA

SZUKAMY PRACOWNIKÓW
MAGAZYNOWYCH

WYMAGANIA:
- Doświadczenie w obsłudze wózka widłowego
- Uprawnienia do obsługi wózków widłowych UDT

ZAPEWNIAMY:
- Umowa o pracę bezpośrednio przez pracodawcę
- Darmowy ciepły posiłek
- Bogaty pakiet socjalny
- Prywatną opiekę medyczną (LUX MED)
- Ubezpieczenie na życie
- Karnet na basen
- Darmowy transport z Wołowa, Brzegu Dolnego i okolic.

Zarabiaj
Od 3400zł
brutto
+premie

Jeżeli zainteresowało Cię nasze ogłoszenie to prosimy o przesyłanie CV na adres:
kadry@kpfilms.com, tel. 71 319 12 22
Bukowice 39, 56-120 Brzeg Dolny

REKLAMA

# Kącik Kulinarny Marzeny

## Domowa jesienna babka z dynią od Marzeny

**Składniki:** 250gram maki, jedna szklanka oleju, 4 jajka, 2 opakowania cukru waniliowego, 150 gram startej dyni na tarce, 2 łyżeczki proszku do pieczenia, 200gram margaryny Kasia stopionej.
**Wykonanie:** Wszystkie składniki połączyć i ubijać mikserem, gotowe ciasto przelać do blaszki natartą margaryną i posypaną bułką tartą. Wstawić do piekarnika na 180C na 30 minut. Upieczone ciasto posypać cukrem pudrem. Smacznego.

Poczta Polska

SZANOWNI PAŃSTWO
Region Sieci we Wrocławiu
**poszukuje**
osób prowadzących działalność gospodarczą zainteresowanych uruchomieniem
**Agencji Pocztowej na terenie Lubiąża lub okolic**

W ramach umowy zapewniamy:
— program do obsługi Agencji pocztowej
— bezpłatne szkolenie

Korzyści
Oferujemy atrakcyjny system wynagrodzeń, pomoc przy uruchamianiu Agencji pocztowej oraz profesjonalne szkolenie.

Oferty prosimy składać:
**Poczta Polska S.A.**
**Region Sieci we Wrocławiu ul. Krasińskiego 1**
**50-945 Wrocław**

Szczegółowe infomacje można uzyskać pod numerem telefonu: **71/ 343-70-91 lub 71/ 347-17-76** w Dziale Koordynacji Sieci we Wrocławiu

**SERDECZNIE ZAPRASZAMY**

REKLAMA

RR meble RZĄSA
www.rzasa.pl
FORTE

Meble Tapicerowane od Producenta
ul. Piłsudskiego 15, Wołów, tel. 71 384 34 24

REKLAMA

Sala Weselna
Piwnica pod Wołami
Sala Weselna & Catering
Catering

Wesela Komunie Chrzciny Stypy Bankiety
Wołów ul. Koszarowa 1-3 tel. 884 816 191

REKLAMA

„Wołowska Spółdzielnia Mieszkaniowa
ul. T. Kościuszki 17e Wołów tel. 71 389 24 06,

**OGŁASZA PRZETARG NA WYKONANIE TRZECH GANKÓW**

**w budynku przy ul. Zaułek Zielony 8,10,12 w Wołowie**

Specyfikację istotnych warunków zamówienia, za cenę 30 zł z potwierdzeniem wpłaty, można odebrać w biurze Spółdzielni. W/w opłatę za specyfikację należy dokonać na konto **WSM nr 13 1020 5242 0000 2902 0016 9151** z tytułem, którego przetargu dotyczy.

Obowiązuje wadium w wysokości **3 000,-**zł. które należy wpłacić przelewem na w/w na konto WSM.
Oferty należy składać w zamkniętych kopertach z napisem: „Wykonanie trzech ganków", zgodnie z procedurą podaną w Specyfikacji Istotnych Warunków Zamówienia do dn. **20.11.2020 r. do godz. $8^{00}$** w sekretariacie Wołowskiej Spółdzielni Mieszkaniowej ul. Kościuszki 17E w Wołowie.

Rozpatrzenie ofert wyznaczono na dn. **20.11.2020 r. o godz. $8^{30}$.**
Uprawnionym do kontaktu z oferentami jest Jacek Bejnar tel. 660-747-671

**Zamawiający zastrzega sobie prawo unieważnienia przetargu bez podania przyczyn"**

REKLAMA

NA ZDROWIE NA ZDROWIE

# Jesteś niezdolny do pracy?

**Z powodu wypadku przy pracy lub choroby zawodowej doznałeś stałego lub długotrwałego uszczerbku na zdrowiu? Sprawdź, jak uzyskać jednorazowe odszkodowanie.**

Możesz złożyć wniosek o jednorazowe odszkodowanie, jeśli: jesteś objęty ubezpieczeniem wypadkowym; na skutek wypadku przy pracy lub choroby zawodowej stałeś się długotrwale lub stale niezdolny do pracy. Co to jest stały i długotrwały uszczerbek na zdrowiu?

Stały uszczerbek na zdrowiu to takie naruszenie sprawności organizmu, które powoduje upośledzenie czynności organizmu i nie rokuje poprawy. Długotrwały uszczerbek na zdrowiu to takie naruszenie sprawności organizmu, które powoduje upośledzenie czynności organizmu przez ponad 6 miesięcy, ale jest możliwa poprawa stanu zdrowia. Kiedy dokonujemy oceny stopnia uszczerbku na zdrowiu? Ocenimy stopień Twojego uszczerbku na zdrowiu i jego związek z wypadkiem przy pracy lub chorobą zawodową, gdy zakończysz leczenie i rehabilitację. Jak ustalamy wysokość jednorazowego odszkodowania? Jednorazowe odszkodowanie przyznajemy w wysokości 20% przeciętnego wynagrodzenia za każdy procent stałego lub długotrwałego uszczerbku na zdrowiu. Przeciętne wynagrodzenie to przeciętne miesięczne wynagrodzenie w gospodarce narodowej w poprzednim roku, ogłaszane dla celów emerytalnych. Wysokość przeciętnego wynagrodzenia ogłasza Prezes GUS w „Monitorze Polskim". Kwota, która przysługuje za jeden procent uszczerbku na zdrowiu, zmienia się raz w roku i jej stawka obowiązuje od 1 kwietnia danego roku do 31 marca roku następnego.

**ZUS**

Wojciech Ugorski
specjalista radiolog
USG
wt.15–18, pt. 16–18
ul. Piłsudskiego 34
Przych. Rejon., gab. 115
600 069 413
REKLAMA

USG SERCA
USG BRZUCHA
kardiolog, specjalista chorób wewnętrznych
lek. med. Paweł Rehan
wtorki i czwartki
16.00–17.00
ul. Inw. Wojennych 19
Wołów (bud. KRUS)
tel. 604 523 262
REKLAMA

MedPoint
ul. Trawowa73,
54-614 Wrocław
lek.med. Alicja Rehan
Specjalista chorób dziecięcych i alergologii
-konsultacje i diagnostyka alergologiczna
Rejestracja: 716000601 716000602 716000603
REKLAMA

## NEUROLOG

• **Elżbieta Buczkowska,** specjalista neurolog, przyjmuje w prywatnym gabinecie w Obornikach Śl., ul. Dworcowa 36C. Poniedziałek w godz. 15.30-16.30 **tel. 603 999 676**

## PSYCHOLOG

• **Psycholog Wołów** **tel. 796733492.**

## PSYCHIATRA

• **Katarzyna Leszczyńska,** specjalista psychiatra. Prywatny gabinet, Brzeg Dolny, ul. Zwycięstwa 9/2, wizyty domowe. Nerwice, depresje, zaburzenia psychiczne, **tel. 606 286 236**

• **Prywatny Gabinet Psychiatryczny, Magdalena Krakowska-Kociołek,** **specjalista psychiatra** ul. Inwalidów Wojennych 19, Wołów (budynek KRUS), pon. 15.00–18.00. Po wcześniejszej rejestracji: **604 433 803. Wizyty domowe.**

## STOMATOLOG

• **Stomatologia dla Rodziny** Kompleksowe leczenie stomatologiczne, nowoczesne materiały, radiowizjografia, RTG, chirurgia, protetyka. Oborniki Śl., ul. Łokietka 22 **Rejestracja: 71 310 26 12**

## UROLOG

• **Aleksander Biały** Chirurg Specjalista Urolog Prywatny Gabinet Urologiczny, USG, Wołów ul. Piłsudskiego pok.115 (przychodnia rejonowa) Środa 15:00-18:00 **tel. 601206357, (71) 389 26 62**

## ORTOPEDA

• **Waldemar Olszowiec,** specjalista ortopeda, specjalista chirurgii urazowej. NZOZ, ul. Zwycięstwa 9/2, Brzeg Dolny. Przyjmuje: poniedziałek: 15.00–18.00. Leczenie zachowawcze i operacyjne schorzeń narządu ruchu, **tel. 71 319 07 66**

Zespół opieki domowej
Punkt Konsultacyjny w Rejonowej Przychodni w Wołowie, ul. Piłsudskiego 34, 56-100 Wołów, czynny we wtorek i piątek, godz. 9.00-14.00, pokój nr 202 II piętro, telefon: 728 228 192.
W ramach kontraktu z Narodowym Funduszem Zdrowia obejmujemy opieką paliatywno - hospicyjną pacjentów z następującymi schorzeniami:
• choroby nowotworowe,
• owrzodzenia odleżynowe,
• niewydolność oddechowa niesklasyfikowana gdzie indziej.
Zapewniamy bezpłatną:
• opiekę lekarską i pielęgniarską w domu chorego,
• leczenie bólu według najnowszych standardów i innych objawów towarzyszących chorobie nowotworowej,
• leczenie odleżyn,
• rehabilitację,
• wsparcie psychologiczne,
• żywienie dojelitowe dietą przemysłową,
• nieodpłatne wypożyczanie sprzętu medycznego.
REKLAMA

Dr nauk med. Mariusz Krawczyk
specjalista chirurg-onkolog
USG:
• piersi • tarczycy
• ślinianek • węzłów chłonnych
• dermatoskopia - badanie znamion barwnikowych
Czwartki 16.00-18.00 tel. 606 456 454
Wołów, ul. Inwalidów Wojennych 19 (bud. KRUS)
REKLAMA

Gastroenterolog
Specjalista chorób wewnętrznych
Wioletta Rewak
asystent Oddziału Gastroenterologicznego Miedziowego Centrum Zdrowia w Lubinie
• porady z zakresu chorób układu pokarmowego
• badania USG jamy brzusznej w Pracowni Ultrasonograficznej przy MCZ Lubin
• badania endoskopowe górnego odcinka przewodu pokarmowego w Pracowni Endoskopowej przy MCZ Lubin
Przyjmuje po uprzedniej rejestracji telefonicznej
tel. 606 711 431
W trzeci piątek każdego miesiąca od godziny 15⁰⁰ – Wołów, ul. Inwalidów Wojennych 19
Pozostałe dni - po rejestracji w MCZ Lubin, ul. Marii Skłodowskiej-Curie 54
REKLAMA

NFZ
Gemini-med
PRZYCHODNIA RODZINNA WOŁÓW UL.TRZEBNICKA 20/4
TEL. 71 389 79 90
CZYNNA: PONIEDZIAŁEK - PIĄTEK 8.00 - 18.00
Lekarze specjaliści w przychodni rodzinnej
P.Ożóg LEK.MED
A.Wieraszko CHIRURG NACZYNIOWY
A.Droś LEK.MED
A.Kulesz GINEKOLOG
A.Kapłon GINEKOLOG
G.Winkiel GINEKOLOG
J.Korczewicz LEK.RODZINNY
F.Bayyodalqasrawi LEK.RODZINNY
M.Drozdowska INTERNISTA
S.Cholewa RADIOLOG
A.Woźniak PEDIATRA
J.Strzemecki CHIRURG
J.Redko ORTOPEDA
P.Kołodyński OTOLARYNGOLOG
A.Szczepańska NEUROLOG
T.Bańkowski KARDIOLOG
M.Mróz INTERNISTA
Aplikacja DOZ.pl
Pobierz z Google Play lub App Store
REJESTRATOR HOLTEROWSKI EKG/RR
ORAZ
Szeroki zakres badań USG w tym USG serca
DOZ APTEKA
TEL.71 319 78 80
CZYNNA OD PONIEDZIAŁKU DO PIĄTKU W GODZINACH 8.00-18.00 ORAZ W SOBOTY OD 9.00-14.00
TRANSPORTY MEDYCZNY
Zlecenia transportu prosimy zgłaszać pod numer tel.: 664 190 185 w godzinach 8.00-16.00 lub pod numer tel.:71 389 79 90 do godz 18.00 oraz całodobowego pod numer tel.:513 105 951
Cyfrowe RTG
www.geminimed.pl
REKLAMA

KONSULTACJE UROLOGICZNE
dr nauk med. Patrik Forszt
Specjalista urolog, FEBU
Choroby nerek, pęcherza, prostaty, zaburzenia potencji, USG NA MIEJSCU
Przyjęcia w Wołowie i Brzegu Dolny co wtorek od godz. 15:30
Brzeg Dolny DSCM
M. Iwaszkiewicz
ul. Wilcza 6
rejestracja 71 3190766
www.forszt.pl
Wołów
Manamedica
ul. Inwalidów Wojennych 13
rejestracja 71 3895360
REKLAMA

lekarz dentysta
Piotr Laska
Gabinet w szkole podstawowej nr2
realizuje bezpłatne świadczenia dla dzieci do lat 18
w ramach kontraktu z NFZ

Prywatny Gabinet Ginekologiczny
dr n.med. Krzysztof Ćwiklicki
Specjalista ginekolog-położnik
- USG,
- KTG,
- KONIZACJA,
- CYTOLOGIA.
Przyjmuje: wt.- czw. 16:00 - 18.00
Brzeg Dolny, ul. Kętrzyńskiego 1
(naprzeciwko Przychodni w budynku Apteki Dolnobrzeskiej)
tel. 696 485 738
REKLAMA

Dowolne terminy wizyt
ul. Robotnicza 9, 56-100 Wołów
rejestracja telefoniczna 071/389 13 31
REKLAMA

eprasa.pl e3bc9e0a

# BURMISTRZ GMINY WOŁÓW

**informuje, że na stronach internetowych Urzędu Miejskiego w Wołowie www.wolow.pl, oraz www.bip.wolow.pl zamieszczono ogłoszenia o przetargach na sprzedaż nieruchomości:**

| Położenie | Opis/ nr działki, przeznaczenie w MPZP | Data przetargu | Termin wpływu wadium | Cena wywoławcza |
|---|---|---|---|---|
| **Wołów, ul. Jacka Kaczmarskiego** | Działka niezabudowana nr 16/54 Am 50 o pow. 0,1287 ha, pod budownictwo mieszkaniowe jednorodzinne | 08.12.2020 | 02.12.2020 | 70.000,00 zł + 23 % VAT |
| **Wołów, ul. Sokola** | Działki niezabudowane nr 25/46 i 25/82 Am 51 o pow. 0,1456 ha, pod budownictwo mieszkaniowe jednorodzinne | 08.12.2020 | 02.12.2020 | 67.500,00 zł + 23 % VAT |
| **Łososiowice** | Działka nr 58/3 Am1 o pow. 0,1392 ha, tereny zabudowy zagrodowej i mieszkaniowej jednorodzinnej | 09.12.2020 | 03.12.2020 | 32.100,00 zł + 23 % VAT |
| **Wołów, ul. Krzywy Wołów** | Działka nr 19 Am 6 o pow. 0,3997 ha, w części teren zabudowy mieszkaniowej a w części teren zieleni nieurządzonej | 09.12.2020 | 03.12.2020 | 106.200,00 zł + 23 % VAT |
| **Wołów, ul. Komuny Paryskiej** | Działka nr 67 Am 27 o pow. 0,0443 ha, teren zabudowy mieszkaniowej | 09.12.2020 | 03.12.2020 | 23.000,00 zł + 23 % VAT |

Ogłoszenia zostały ponadto wywieszone na tablicach ogłoszeń Urzędu Miejskiego w Wołowie (Rynek 34) w budynku głównym Ratusza i w przybudówce B. Informacje można również uzyskać w Wydziale Geodezji i Gospodarki Nieruchomościami – telefonicznie pod numerem 71/ 319 13 15, 71/ 319 13 24, 71/ 319 13 14.

# BURMISTRZ GMINY WOŁÓW

**podaje do publicznej wiadomości**

**Wyciąg z ogłoszenia o III ustnym przetargu nieograniczonym na sprzedaż nieruchomości położonej w Wołowie przy ul. Krzywy Wołów**

Przedmiotem przetargu jest sprzedaż działki niezabudowanej nr **19 Am 6** o pow. 0,3997 ha w Wołowie. Księga Wieczysta nr WR1L/00039995/4. W Miejscowym Planie Zagospodarowania Przestrzennego działka jest oznaczona w części o pow. 0,2897 ha symbolem MN/69 – teren zabudowy mieszkaniowej jednorodzinnej, w części o pow. 0,1100 ha symbolem ZN/34 – teren zieleni nieurządzonej na gruntach rolnych i leży w strefie ochrony konserwatorskiej zabytków archeologicznych.
Działka nie posiada dostępu do drogi publicznej. Ewentualne ustanowienie drogi koniecznej wraz z kosztami obciążać będzie nabywcę nieruchomości.
We wschodniej części działki znajdują się fragment budynku mieszkalnego i fragment budynku gospodarczego stanowiących własność właściciela działki sąsiedniej nr 20 Am 6, bez ustanowionej służebności gruntowej, co do których Burmistrz Gminy Wołów, jako właściciel działki nr 19 Am 6, wyraził zgodę na ich rozbiórkę.
W tej części działki znajduje się również studnia oraz studzienka kanalizacyjna.
Na działce usytuowane są dwa równoległe rurociągi tłoczne fi 200 PCV należące do Freshtex Textile Finishing Polska sp. z o.o. Rurociągami odprowadzane są ścieki do miejskiej kanalizacji sanitarnej w Wołowie z nieruchomości położonych w Starym Wołowie należących do tej firmy. Dla opisanej infrastruktury technicznej nie została ustanowiona służebność przesyłu.
Przez teren działki przebiega rów melioracyjny. Użytki i klasy bonitacyjne na działce: RIVa, W-PsIV, Br-PsIV.
Poza tym nieruchomość jest wolna od obciążeń i ograniczeń na rzecz osób trzecich i nie jest przedmiotem zobowiązań.
Zgodnie z art.3 ustawy o kształtowaniu ustroju rolnego w przypadku sprzedaży nieruchomości rolnej Krajowemu Ośrodkowi Wsparcia Rolnictwa działającemu na rzecz Skarbu Państwa przysługuje z mocy ustawy prawo pierwokupu. W związku z tym w przypadku sprzedaży działki zostanie zawarta w pierwszej kolejności warunkowa umowa sprzedaży. Jeżeli w terminie miesiąca KOWR nie złoży oświadczenia o skorzystaniu z przysługującego jej prawa dojdzie do podpisania umowy przenoszącej własność.
Forma zbycia – przeniesienie prawa własności.
**Cena wywoławcza - 106.200,00 zł + plus podatek VAT** wg stawki 23 %, który zostanie doliczony do 84,82 % ceny wylicytowanej w przetargu, co odpowiada udziałowi wartości terenu przeznaczonego pod zabudowę w wartości całej nieruchomości. **Wadium – 11.000,00 zł.**
Przetarg na sprzedaż ww. nieruchomości odbędzie się w dniu **09.12.2020 r. o godz. 10.00** w siedzibie Urzędu Miejskiego w Wołowie (Rynek 34).
Ogłoszenie o przetargu zostało wywieszone na tablicach ogłoszeń Urzędu Miejskiego w Wołowie w przybudówce B Ratusza i w budynku głównym, a także opublikowane na stronach internetowych Urzędu Miejskiego www.bip.wolow.pl oraz www.wolow.pl.
Szczegółowe informacje można uzyskać w Wydziale Geodezji i Gospodarki Nieruchomościami – przybudówka B Ratusza, pokój nr 14, telefonicznie pod numerem 71/ 319 13 15, 71/ 319 13 14.

# BURMISTRZ GMINY WOŁÓW

**informuje, że na stronach internetowych Urzędu Miejskiego w Wołowie www.wolow.pl oraz www.bip.wolow.pl zamieszczono wykazy nieruchomości przeznaczonych do dzierżawy.**

| Miejscowość | Nr działki, powierzchnia | Opis nieruchomości, cel dzierżawy | Termin wywieszenia wykazu od: |
|---|---|---|---|
| **Wołów** | dz. nr 2/11 AM 31 pow. 2,6622 ha | Dzierżawy w częściach działki – cele rolnicze (0,8422 i 0,6500 ha) | 02.11.2020 r. |
| **Łososiowice** | dz. nr 362/4 AM 1 pow. 0,3224 ha | Cele rolnicze | 02.11.2020 r. |
| **Wołów** | dz. nr 20 AM 30 pow. 1,2078 ha | Część działki – cele rolnicze | 02.11.2020 r. |
| **Wołów** | dz. nr 1/66 AM 21pow. 5,3988 ha | Część działki – cele rolnicze | 02.11.2020 r. |
| **Lubiąż** | dz. nr 220/2 AM 2 pow. 0.1305 ha | Część działki – cele rolnicze | 02.11.2020 r. |
| **Miłcz** | dz. nr 197 AM 1 pow. 0,0750 ha | Cele rolnicze | 02.11.2020 r. |

Wykazy zostały również wywieszone na okres 21 dni na tablicy ogłoszeń Urzędu Miejskiego w Wołowie (Rynek 34) w przybudówce B Ratusza. Szczegółowe informacje można uzyskać w Wydziale Geodezji i Gospodarki Nieruchomościami – tel. 71/319 13 45, 71/ 319 13 16.

# BURMISTRZ GMINY WOŁÓW

**podaje do publicznej wiadomości**

**Wyciąg z ogłoszenia o II ustnym przetargu nieograniczonym na sprzedaż nieruchomości położonej w Łososiowicach**

Przedmiotem przetargu jest sprzedaż działki niezabudowanej położonej w **Łososiowicach nr 58/3 Am1** o pow. 0,1392 ha. Księga Wieczysta nr WR1L/00028568/2.
W Miejscowym Planie Zagospodarowania Przestrzennego działka jest oznaczona symbolem MNR/5– teren zabudowy zagrodowej i mieszkaniowej jednorodzinnej.
Forma zbycia – przeniesienie prawa własności.

**Cena wywoławcza – 32.100,00 zł**
Do ceny wylicytowanej w przetargu zostanie doliczony **podatek VAT wg stawki 23%.**
**Wadium – 3.300,00 zł**
*Postąpienie nie może wynosić mniej niż 1% ceny wywoławczej z zaokrągleniem w górę do pełnych dziesiątek złotych.*

Przetarg na sprzedaż ww. nieruchomości odbędzie się w dniu **09.12.2020 r. o godz. 11.00** w siedzibie Urzędu Miejskiego w Wołowie (Rynek 34, sala sesyjna).
Ogłoszenie o przetargu zostało wywieszone na tablicach ogłoszeń Urzędu Miejskiego w Wołowie w przybudówce B Ratusza i w budynku głównym, a także opublikowane na stronach internetowych Urzędu Miejskiego www.bip.wolow.pl oraz www.wolow.pl.

Szczegółowe informacje można uzyskać w Wydziale Geodezji i Gospodarki Nieruchomościami – przybudówka B Ratusza, telefonicznie pod numerem 71/ 319 13 24, 71/ 319 13 14, 71/ 319 13 15.

# BURMISTRZ GMINY WOŁÓW

**podaje do publicznej wiadomości**

**Wyciąg z ogłoszenia o III ustnym przetargu nieograniczonym na sprzedaż nieruchomości położonej w Wołowie przy ul. Komuny Paryskiej**

Przedmiotem przetargu jest sprzedaż działki niezabudowanej nr **67 Am 27** o pow. 0,0443 ha w Wołowie.
Księga Wieczysta nr WR1L/00025015/0.
W Miejscowym Planie Zagospodarowania Przestrzennego działka jest oznaczona symbolem MN/17 – tereny zabudowy mieszkaniowej jednorodzinnej i leży w strefie ochrony konserwatorskiej zabytków archeologicznych oraz w strefie „B" ochrony konserwatorskiej.
Na działce usytuowana jest kanalizacja sanitarna fi 160 mm, którą odprowadzane są ścieki sanitarne z budynku nr 5 przy ul. Komuny Paryskiej. Nabywca działki nr 67 Am 27 oświadczy w treści umowy sprzedaży, że ustanawia na rzecz Gminy Wołów nieodpłatną i nieograniczoną w czasie służebność przesyłu, przewidzianą w art. 305 [1] kodeksu cywilnego, polegającą na :

1) prawie wstępu, przechodu i przejazdu, swobodnego i całodobowego dostępu do urządzeń, w celu wykonywania czynności związanych z naprawami, remontami, eksploatacją, konserwacją, przebudowami, rozbudową, w tym przyłączaniem kolejnych odbiorców, modernizacją sieci kanalizacji sanitarnej i przyłączy kanalizacji sanitarnej,

2) prawie wykonywania wykopów i przekopów przez nieruchomość, w wyżej wymienionych celach.

Na działce znajduje się również konstrukcja szkieletowa (ściany osłonowe z cegły) a także dwa obiekty blaszane niebędące własnością Gminy Wołów i z tego tytułu nabywca nie będzie występował w przyszłości z żadnymi roszczeniami wobec sprzedającego.
Działka nie posiada dostępu do drogi publicznej. Ewentualne ustanowienie drogi koniecznej wraz z kosztami obciążać będzie nabywcę nieruchomości.
Forma zbycia – przeniesienie prawa własności.

**Cena wywoławcza – 23.000,00 zł.**
Do ceny wylicytowanej w przetargu zostanie doliczony **podatek VAT wg stawki 23 % VAT**
**Wadium – 2.300,00 zł.**
Przetarg na sprzedaż ww. nieruchomości odbędzie się w dniu **09.12.2020 r. o godz. 10.15** w siedzibie Urzędu Miejskiego w Wołowie (Rynek 34).

Ogłoszenie o przetargu zostało wywieszone na tablicach ogłoszeń Urzędu Miejskiego w Wołowie w przybudówce B Ratusza i w budynku głównym, a także opublikowane na stronach internetowych Urzędu Miejskiego www.bip.wolow.pl oraz www.wolow.pl.
Szczegółowe informacje można uzyskać w Wydziale Geodezji i Gospodarki Nieruchomościami – przybudówka B Ratusza, pokój nr 14, telefonicznie pod numerem 71/ 319 13 15, 71/ 319 13 14.

KURIER GMIN
TYGODNIK • WYDAJE „Agencja Reklamowo-Medialna ART" Marta Ringart Orłowska, redakcja: Marta Ringart-Orłowska (redaktor naczelna), Grzegorz Kuliński (skład), Dominika Iskierka (reklama i marketing), Katarzyna Dolata (administracja, reklama, marketing), Dariusz Judziński (dziennikarz sportowy), Dagmara Zielińska (dziennikarz), Adrianna Orłowska (dziennikarz), stali współpracownicy: Marek Czwartyński. Redakcja i biuro ogłoszeń: Wołów, ul. Zwycięstwa 15 – czynne od poniedziałku do piątku 8.00-16.00, tel. 071/ 319 79 18; • Skład własny • Druk: Agora-Poligrafia Sp. z oo • Redakcja nie odpowiada za treść ogłoszeń, reklam i życzeń. Zastrzega sobie prawo zmiany tytułów, skracania i adiustacji tekstów • Wzory reklam chronione są prawem autorskim • Materiałów niezamówionych nie zwracamy • Nasz adres poczty elektronicznej: sekretariat@kuriergmin.pl; reklama@kuriergmin.pl; internet: www.kurier-gmin.pl. Nakład 3000-4000 tys. sztuk.

Pik
Oferta obowiązuje przez cały miesiąc lub do wyczerpania zapasów.
Miesięczne promocje:
ul. Pełczyńska 146
51-180 Wrocław
/MarketPIK
ZNAJDŹ NAS NA FACEBOOKU!
SPOŻYWCZY OTWARTE USTAWOWO 6-22 tel. 71 352 57 11
OGRODNICZY OTWARTE USTAWOWO 8-21 tel. 71 346 21 72

LISTOPAD 2020
1/2 LITRA PIWA ZAWIERA 25 GRAMÓW CZYSTEGO ALKOHOLU ETYLOWEGO
SPRZEDAŻ ALKOHOLU OSOBOM DO LAT 18 JEST PRZESTĘPSTWEM
PIWO KOZEL LEZAK CERNY
BUTELKA ZWROTNA 500 ml
~~3,19~~ 1,99 /SZT

~~1,99~~ 1,39 /100g MAKRELA WĘDZONA
KURCZAK Z ROŻNA
2,99 /kg WĄTROBA WIEPRZOWA
ZADZWOŃ I ODBIERZ PO 2H! TEL. 71 352 57 11
~~4,99~~ 2,99 /280g DŻEM HERBAPOL
~~19,99~~ 12,99 /200g KAWA NESCAFE CLASSIC
1,99 /kg JABŁKA POLSKIE
~~8,99~~ 4,99 /SZT ŻEL POD PRYSZNIC RÓŻNE RODZAJE APART 400-500 ml
~~2,19~~ 1,49 /100g SER GOUDA OSM ŁOWICZ
Kupuj w polskim sklepie polskie produkty
DUŻY WYBÓR - NISKIE CENY

Ogromny wybór roślin domowych
Wyprzedaż szkółki -70%
! OPRYSKAJ DRZEWA OWOCOWE JESIENIĄ PRZECIWKO CHOROBOM GRZYBOWYM
3,59 /500ml OPRYSKIWACZ
2,50 /6SZT PODGRZEWACZE RÓŻNE RODZAJE
od 9,90 /SZT MIEDZIAN
PROMOCJA!
od 19,90 /SZT STORCZYK
od 8,99 /SZT BROS NA MYSZY I SZCZURY ZIARNO, GRANULAT
cebulki kwiatów -50%
W KAŻDĄ ŚRODĘ ZIELONĄ KARTĄ -10% NA ROŚLINY DOMOWE
REKLAMA

Vitro Automotive Glass
PGW oddział Vitro - fabryka szyb samochodowych poszukuje osób na stanowisko:
• OPERATOR PRODUKCJI
OFERTA PRACY
OFERUJEMY
• Atrakcyjne wynagrodzenie
• Dofinansowanie do posiłków
• Praca w systemie 12h - 3 na 3
• Miejsce pracy - Komorniki k. Środy Śląskiej
BEZPŁATNY TRANSPORT ! ! !
KONTAKT
więcej informacji pod nr telefonu: 71 771 9889
aplikować należy na adres mailowy: rekrutacja@vitro.com
REKLAMA

eprasa.pl e63bc9564a