ISSN 1895-2992

nowy tydzień
tygodnik lokalny

TELEWIDZ
Z programem TV na cały tydzień

Nr 5 (996) | 3 - 9 lutego 2025 r. | ISSN 1895-2992 | Nr indeksu 00204684 | Nakład 14999 egz. | CENA: 5,00 zł w tym VAT 5%

CHEŁM. Radni opozycji: Niech rada nie pozbywa się swych kompetencji!

Prezydent może zaciągnąć pożyczkę aż do 116 mln zł, opozycja przeciw

str. 5

Studniówki
ZSCKR, ZSGiH, ZSEiM

Tak się bawili! Fotorelacja!

str. 15, 16, 17

Wiktoria Gajosz rekordzistką Polski!

18-letnia Wiktoria Gajosz, chełmianka, uczennica IV LO w Chełmie pobiła 1 lutego halowy rekord Polski juniorek w biegu na 200 m. Wynik 23.68 sek. jest najlepszym w tym sezonie wśród juniorek w Europie! str. 30

GMINA REJOWIEC FABRYCZNY

Mieszkańcy kontra kopalnia

str. 12

OPAŁ KOLEJOWA CHEŁM 780 723 400
DAWNY „MIELNICZENKO"
ORZECH.KOSTKA.GROSZEK.PELLET
LUZEM I WORKOWANY
Kolejowa 45A Tel. 780 723 400

22-151 Janów, Mickiewicza 87
SKŁAD OPAŁU
PŁATNOŚĆ KARTĄ, RATY NA DOWÓD
WĘGIEL LUZEM I WORKOWANY, PRZESIANY I PRZESORTOWANY PRZED ZAŁADUNKIEM, USŁUGA ROZŁADUNKU, TRANSPORT
PŁATNOŚĆ BLIK
skład opału janów | www.wegielchelm.pl
691-88-82-88
ORZECH, GROSZEK, KOSTKA, EKOGROSZEK, PELLET, MIAŁ, BRYKIET TORFOWY
KUPUJ BEZ WYCHODZENIA Z DOMU

STACJA KONTROLI POJAZDÓW
Chełm, Aleja 3 Maja 18a obok Kauflandu
tel. 887 888 884, 82 56 56 836

OKRĘGOWA STACJA KONTROLI POJAZDÓW
BLUE CAR
• badania techniczne
• przeglądy rejestracyjne wszystkich typów pojazdów
Chełm, ul. Podgórze 23
pn. - pt. 7⁰⁰ - 20⁰⁰, sob. 7⁰⁰-15⁰⁰
tel. 82 569 90 69

Beta-Prim DOSTAWY GAZU
Zamów GAZ
82 565 42 43;
82 565 02 11
Uwaga!!! Co 6 butla 50 % taniej
80 zł
* dostawa do domu GRATIS | www.betaprim.pl | CZYNNE CODZIENNIE

PRZYJAZNY
SKŁAD OPAŁU
Chełm, ul. Podgórze 36
tel. 887 50 51 50
WĘGIEL ODSIEWANY PRZED ZAŁADUNKIEM niskie ceny!
Nowość PELLET
MOŻLIWOŚĆ ZAPŁATY KARTĄ
TRANSPORT - RATY - WORKOWANIE

nowytydzien.pl

OKRĘGOWA STACJA KONTROLI POJAZDÓW „DAPEX"
DAPEX
- badania techniczne
- przeglądy rejestracyjne wszystkich rodzajów pojazdów
- serwis tachografów cyfrowych
Zapraszamy pn.-pt. 7-20, sob. 7-15
Chełm, ul. Rampa Brzeska 25
tel. 082 564 36 59 www.dapex.pl

SKŁAD OPAŁU
Chełm, ul. Piwna 1 (plac Browaru)
☎ 609 393 770
WĘGIEL PELLET
TRANSPORT - RATY - WORKOWANIE

Ocieplenie celulozą
naprawy cieplne poddaszy
GAŁ-BUD
tel. 574 286 277
galbud75@gmail.com
ocieplanieceluloza.pl

WĘGIEL LUZEM I WORKOWANY
ODSIEWANY PRZED ZAŁADUNKIEM
Pełny asortyment węgla oraz PELLET
Bezpłatny dowóz powyżej 1 tony (do 20 km)
skład opału BORYS
SPRZEDAŻ RATALNA Santander
Chełm, ul. Kolejowa 45A
tel. 82/ 565 59 23, 500 089 196

eprasa.pl e670893e5a

Tomkowi Żmudzkiemu
wyrazy współczucia z powodu śmierci

MAMY

składają
koleżanki i koledzy
z redakcji Nowego Tygodnia

16 mln zł dla chełmskiego ZST

Doskonałe wieści przekazał w minioną niedzielę prezydent Chełma **Jakub Banaszek** - otrzymaliśmy 16 mln złotych unijnego dofinansowania na utworzenie Branżowego Centrum Umiejętności w dziedzinie *mechatronika*.

Centrum będzie się mieścić w ZST w Chełmie. Dzięki dofinansowaniu szkoła przejdzie gruntowny remont i zyska doskonałe, nowoczesne wyposażenie. Dotacja pochodzi z Krajowego Planu Odbudowy. Do tematu wrócimy. **(rd)**

Granat przy II LO

Niecodzienne odkrycie na terenie chełmskiego liceów. Uczniowie natknęli się na granat pochodzący z czasów II wojny światowej. Ruch na skrzyżowaniu przy szkole został natychmiast wstrzymany.

Sytuacja miała miejsce w czwartek (30 stycznia) około godziny 9 uczniowie. Uczniowie II LO w Chełmie znaleźli na trawniku przed szkołą niewybuch. Pochodzący z czasów II wojny światowej granat leżał przy ogrodzeniu na tyłach budynku, niedaleko skrzyżowania ul. Szpitalnej z Rejowiecką. Obyło się bez ewakuacji szkoły. Policja zabezpieczyła teren wokół niebezpiecznego znaleziska, wstrzymując ruch na skrzyżowaniu. Na miejsce skierowani zostali saperzy, którzy zabrali granat do neutralizacji. Jak to się stało, że leżał na trawniku po stronie ogólniaka? Tego nie wiadomo. Nie jest wykluczone, że został wykopany podczas budowy stadionu przy szkole i leżał niezauważony. **(p)**

Skupiona, ale znaków nie widziała

Nie pomogły tłumaczenia, że nie widziała znaków. Za brawurową jazdę volkswagenem 38-latka została ukarana mandatem w wysokości aż 6,5 tysiąca złotych i 30 punkami karnymi.

(29 stycznia) Przed południem policjanci z chełmskiej grupy „speed" w miejscowości Dryszczów w gminie Żmudź zatrzymali do kontroli drogowej kierującą VW Passatem.

- Wideorejestrator wskazał, że poruszała się z prędkością 143 km/h w miejscu, gdzie obowiązywała prędkość do 50 km/h. Na dodatek wyprzedzała też inny pojazd na przejściu dla pieszych. W rozmowie z mundurowymi stwierdziła, że skupiając się na jeździe, nie zwróciła uwagi na znaki drogowe - informuje nadkom. **Ewa Czyż**, rzeczniczka prasowa Komendy Miejskiej Policji w Chełmie.

Okazało się, że 38-latka przekroczenie prędkości popełniła w recydywie, w związku z czym została ukarana mandatem w wysokości aż 6500 złotych i otrzymała 30 punktów karnych. - Pamiętajmy, że jedną z najczęstszych przyczyn wypadków drogowych jest nadmierna prędkość. Dlatego apelujemy do wszystkich uczestników ruchu drogowego o rozwagę, zdrowy rozsądek i przestrzeganie przepisów. Nie warto narażać życia swojego i innych osób - przestrzega nadkomisarz Czyż. **(p)**

33. Finał WOŚP w Chełmie

Zebrano ponad 250 tys. zł! A to jeszcze nie wszystko!

Wysiłki trzech chełmskich sztabów WOŚP przyniosły ponad 250 tysięcy złotych, w tym I LO - 53 599 zł, II LO - 43 276 zł i Automobilklub Chełmski - ponad 147 tys. zł. Jest to kwota o prawie 40 tysięcy złotych wyższa niż przed rokiem, a to jeszcze nie jest suma końcowa.

Rolę koordynatora 33. finału WOŚP po raz dwudziesty pełnił sztab nr 600 utworzony przez Automobilklub Chełmski. W Chełmie sztaby utworzyły też I LO i II LO. Wysiłki trzech sztabów już teraz przyniosły ponad 250 tysięcy złotych, w tym I LO - 53 599 zł, II LO - 43 276 zł i Automobilklub ponad 147 tys. zł. Jest to kwota o prawie 40 tys. zł wyższa niż przed rokiem, a to jeszcze nie jest suma końcowa.

Wśród wolontariuszy kwestujących na ulicach od kilku lat wygrywa dziewczyna o nazwisku Czarkowska. Tym razem chorą Małgorzatę zastąpiła jej siostra Ewelina, która zebrała 6006,85 zł. Miejsca na podium przypadły również **Wiktorii Walczuk** (3837,22 zł) oraz **Kamilowi Turowskiemu** (3367,87 zł). Ponad 1000 zł wpadło również do puszek **Elizy Krzywickiej-Sochy**, **Kuby Mojskiego**, **Łukasza Krzywickiego**, **Weroniki Remiś**, **Hanny Kabały**, **Neli Warpas**, **Marka Mozarskiego**, **Sandry Kister**, **Dawida Kistera**, **Julii Załogi**, **Karmen Kowalczuk**, **Agnieszki Czarkowskiej**, **Szymona Rota**, **Julii Bieleckiej**, **Kaliny Rybak** i **Kingi Lackowskiej**. Wschodni Bank Spółdzielczy tak jak przed rokiem, wpłaci na rzecz WOŚP taką samą kwotę, jaką uzbierała liderka zbiórki ulicznej, więc można powiedzieć, że działania **Eweliny Czarkowskiej** przyniosły Wielkiej Orkiestrze kwotę ponad 12 tys. zł.

Orkiestrowe granie w Chełmie trwało przez cały styczeń i obfitowało w szereg imprez sportowych i artystycznych. Do orkiestrowego grania włączyły się też chełmskie szkoły. Tym razem największą skutecznością wykazała się SP nr 8. Imprezy organizowane przez Załogę „Ósemki" pod kierunkiem **Elżbiety Rybak** przyniosły ponad 8200 zł. W SP nr 7 w puszkach wylądowało ponad 3500 zł. Wśród szkół ponadpodstawowych ponownie najlepsze okazało się IV LO, które na konto WOŚP dorzuciło ponad 6300 zł, a 1200 zł mniej było w puszce Zespołu Szkół Ekonomicznych i Mundurowych. Po raz pierwszy ze sztabem Automobilklubu Chełmskiego zagrały szkoły z gmin Kamień, Leśniowice, Siedliszcze i Wojsławice. Do skarbon umieszczonych w firmach, najwięcej pieniędzy po raz kolejny wrzucili klienci zieleniaka Zielony Raj (obok Carrefoura). Podczas trzydniowych licytacji w Radio BON Ton uzyskano kwotę 23 tys. zł.

Sztab nr 600 Automobilklubu Chełmskiego planuje wiosną zorganizować „finał po finale", czyli specjalną imprezę, na której zechce jeszcze raz podziękować wszystkim zaangażowanym w orkiestrowe granie. **(opr. mo)**

ODESZLI

Marian Rymowicz, 75 lat
Zofia Sulej, 102 lata
Jan Rodziewicz, 75 lat
Wiktoria Górnik, 87 lat
Robert Panas, 47 lat
Ewa Lipińska-Kuźniarz, 68 lat
Stanisław Futa, 72 lata
Zygmunt Harańczyk, 93 lata
Janina Szykuła, 79 lat
Bogdan Mazurkiewicz, 92 lata
Danuta Rup, 63 lata
Stefan Zalichta, 84 lata
Tadeusz Łopąg, 65 lat
Jadwiga Hempel, 82 lata
Stanisława Sobolewska, 77 lat
Bogumiła Kozłowska, 84 lat
Andrzej Olejniczak, 66 lat
Alicja Betiuk, 86 lat
Andrzej Wójcicki, 65 lat
Jerzy Mulawa, 82 lata
Łukasz Chojarski, 28 lat
Tomasz Dzierba, 49 lat
Henryk Stasak, 70 lat
Mieczysława Nyszka, 63 lata
Krzysztof Lackowski, 69 lat
Teresa Wawryniuk, 79 lat
Henryk Żelechowski, 100 lat

Chełmski Dom Pogrzebowy
Firma Łukowiec
USŁUGI CAŁODOBOWE BEZGOTÓWKOWE
Wypłacamy Zasiłki Pogrzebowe ZUS i KRUS przed Pogrzebem
Organizujemy pogrzeby na wszystkich cmentarzach i zajmujemy się transportem międzynarodowym zmarłych.
Przeprowadzamy kremacje w ciągu kilku godzin.
Posiadamy własną kaplicę i chłodnię.
Chełm, ul. Szpitalna 49
tel. 82 564 36 07 kom. 602 469 287
www.chelmskidompogrzebowy.pl

Dyżur całodobowy
502 791 454
82 566 40 53
KOMPLEKS Zakład Usług Pogrzebowych
KOMPLEKSOWE USŁUGI POGRZEBOWE
NA TERENIE POLSKI I ZA GRANICĄ
Chełm, ul. Rejowiecka 93
Rejowiec Fabr., ul. Dworcowa 4

Roman Łukasiewicz
ORSZAK
USŁUGI POGRZEBOWE
Wola Uhruska ul. Chełmska 18
tel. 697 718 454
724 718 454
CAŁODOBOWO
Chełm ul. Ceramiczna 6A
e-mail: romexluk@interia.pl

nowy tydzień tygodnik lokalny

NOWY TYDZIEŃ. TYGODNIK LOKALNY Ukazuje się w poniedziałki na terenie powiatów: chełmskiego, krasnostawskiego i włodawskiego
WYDAWCA: Grupa Medialna ITM Sp. z o.o. ul. Bramowa 6, 20-111 Lublin, Prezes zarządu - Marcin Futyma
REDAGUJE ZESPÓŁ: redaktor naczelny - Marcin Futyma, zastępca redaktora naczelnego - Piotr Morlewski; dziennikarze - Paulina Ciesielska, Bogumił Fura, Magdalena Hawryluk,Karol Garbacz, Katarzyna Głaz, Bogumił Mikulski, Piotr Stępień e-mail: redakcja@nowytydzien.pl
DZIAŁ REKLAM I OGŁOSZEŃ: Bożena Weremko - kierownik e-mail: reklama@nowytydzien.pl
DRUK: Agora S.A., ul. Daniszewska 27, 03-230 Warszawa

Redakcja / Biuro reklam i ogłoszeń: 22-100 Chełm, ul. Lwowska 14 (II p.) tel. 82 565 44 44
/redakcja nie ponosi odpowiedzialności za treść ogłoszeń i reklam/

PRENUMERATA realizowana przez POCZTĘ POLSKĄ S.A.:
Zamówienia prenumeraty „Nowego Tygodnia" można składać
• na stronie internetowej: **prenumerata.poczta-polska.pl**
• w każdym urzędzie pocztowym lub u listonosza.

PRENUMERATA realizowana przez GARMOND PRESS:
Zamówienia na prenumeratę można składać przez stronę internetową **www.poczyta.pl** z odbiorem w wybranej placówce pocztowej. Ewentualne pytania prosimy kierować na adres e-mail: **prenumeratapraszy@poczyta.pl** lub dzwoniąc pod numer 12 422 14 85 w dni powszednie w godzinach 8-18. Koszty połączenia według taryfy operatora.

Informacja dla Ogłoszeniodawców (osób fizycznych) i Uczestników konkursów
Administratorem Państwa danych osobowych jest Grupa Medialna ITM Sp. z.o.o. (adres: ul. Bramowa 6, 20-111 Lublin). Podanie danych osobowych jest dobrowolne. Celem przetwarzania danych osobowych jest realizacja świadczonych przez Administratora usług oraz cele marketingowe. Podstawą przetwarzania danych osobowych jest zgoda osoby, której dane dotyczą. Odbiorcami danych osobowych mogą być podmioty współpracujące z administratorem. Osoba, której dane osobowe dotyczą, ma prawo wycofania zgody w dowolnym momencie. Dane osobowe będą przetwarzane przez czas niezbędny do realizacji celu, w jakim są przetwarzane. Osoba, której dane osobowe dotyczą, ma prawo do żądania od Administratora dostępu do swoich danych osobowych, ich sprostowania, usunięcia lub ograniczenia przetwarzania, prawo przenoszenia danych osobowych oraz prawo wniesienia skargi do organu nadzorczego - Prezesa Urzędu Ochrony Danych Osobowych.
Szczegóły zamieszczone są w *Polityce prywatności* na stronie internetowej - www.nowytydzien.pl

eprasa.pl e670893e5a

CZYSTE POWIETRZE
DOFINANSOWANIE
do 136 tys. zł
KOMPLEKSOWA USŁUGA
- DOCIEPLANIE BUDYNKÓW
- WYMIANA ŹRÓDŁA CIEPŁA
- WYMIANA STOLARKI OKIENNEJ
- SKŁADAMY WNIOSKI
MYŚL GLOBALNIE, DZIAŁAJ LOKALNIE
SPEC-BUD tel. 607 452 099

KURCZĘTA ODCHOWANE
•Kurki
•Kogutki
•Brojlery
Sprzedaż od marca 2025
Powyżej 50 szt. transport gratis
+ 20 kg paszy dla zamawiającego
Ferma Drobiu Łowcza
Zembrzycki Gabriel
tel. 604 28 32 32

Zginął przygnieciony przez maszynę

Tragiczny wypadek w jednej z fabryk na terenie Chełma. 28-letni pracownik zginął przygnieciony przez prasę hydrauliczną. Prowadzone pod nadzorem Prokuratury Rejonowej w Chełmie dochodzenie ma wyjaśnić dokładne okoliczności śmierci młodego człowieka.

Dramatyczne sceny rozegrały się we wtorek w okolicach południa (28 stycznia) na terenie jednego z zakładów przy ulicy Fabrycznej. Ze wstępnych ustaleń policji wynika, że podczas przemieszczania prasy hydraulicznej urządzenie osunęło się na 28-latka. Mężczyzna nie miał szansy na ratunek, został przygnieciony do drugiej, metalowej maszyny. Zginął na miejscu.

Policja pod nadzorem prokuratury oraz inspektorzy pracy wyjaśniają okoliczności tego tragicznego wypadku, w tym m.in. czy nie doszło do zaniedbań w zakresie BHP. W sprawie zostaną przesłuchani świadkowie. Śledztwo najprawdopodobniej będzie prowadzone w kierunku nieumyślnego spowodowania śmierci. **(p)**

KRASNYSTAW

Dramatyczne zajście na ul. Okrzei nagrała kamera monitoringu

15-latka potrącona na pasach

Na ul. Okrzei w Krasnymstawie doszło do groźnie wyglądającego zdarzenia. Na przejściu dla pieszych kierujący nissanem potrącił 15-letnią dziewczynę. Zajście, które nagrała kamera miejskiego monitoringu, wyglądało przerażająco. Nastolatka przewieziona została do szpitala, gdzie badania wykazały, że na szczęście nie odniosła poważniejszych obrażeń.

W piątek (31 stycznia) o 7.00 oficer dyżurny krasnostawskiej policji otrzymał informację o potrąceniu pieszej na jednej z głównych ulic Krasnegostawu. Na miejsce natychmiast udali się mundurowi, którzy ustalili, że 45-latek kierujący samochodem osobowym marki Nissan, jadący ul. Okrzei w stronę centrum miasta, nie ustąpił pierwszeństwa pieszej znajdującej się na pasach i uderzył w nią ze sporą siłą. Zajście nagrała kamera miejskiego monitoringu. Na filmie widać młodą kobietę, która zdążyła już pokonać ponad połowę przejścia, gdy zostaje uderzona przez zbyt późno hamujące auto. Piesza wyrzucona w górę upada na maskę, kilkanaście metrów dalej spada na jezdnię i przez jakiś czas się nie rusza. Widząca zdarzenie, znajdująca się nieopodal na chodniku kobieta z przerażeniem łapie się za głowę.

- 15-letnia poszkodowana została przetransportowana przez załogę karetki pogotowia do szpitala. Nic poważnego jej się nie stało i może ona mówić o wielkim szczęściu - mówi młodszy aspirant **Anna Chuszcza**, rzecznik krasnostawskiej policji.

Kierowca (45 l.) był trzeźwy. Został ukarany mandatem w wysokości 3000 zł, a na jego konto trafiło 15 punktów karnych. **(kg, fot. Stacja Ratownictwa Medycznego w Chełmie)**

✓Książki przychodów i rozchodów
✓Rejestry VAT
✓Listy płac i rozliczanie ZUS
BIURO RACHUNKOWE ARKADIUSZ BAŁABAS
Chełm, ul. Lubelska 10
tel. 663 492 426
35 LAT NA RYNKU

SPRZEDAM DZIAŁKĘ ROLNĄ
o pow. 6,46 ha
w m. Siedliszcze,
gm. Wola Uhruska
tel. 797 576 905

Krystyna
BIURO USŁUG TURYSTYCZNYCH
- Wczasy i wycieczki zagraniczne, duży wybór w ciągłej sprzedaży
- Promocje zima/lato 2025
- Wczasy krajowe
- Kolonie i obozy dla dzieci i młodzieży
- Bilety autokarowe, samolotowe i promowe komunikacji międzynarodowej
Oferty na najnowszej stronie
www.krystyna.info
Szczegóły w Biurze KRYSTYNA - Chełm, ul. Lwowska 13A (naprzeciwko pawilonu Chrobry) od poniedziałku do piątku od godz. 9:00 do 17:00 w soboty od godz. 10:00 do 14:00 lub pod nr telefonu 82 565 46 37.
e-mail biuro@krystyna.info tel. 82 565 46 37
Dla naszych Klientów oferujemy bezpłatne miejsce parkingowe vis a vis biura

VANDORUM
Zamieszkaj u siebie w centrum miasta
Biuro Sprzedaży - Lwowska 24, 22-100 Chełm, tel. 518 910 277
slonecznyzakatek.pl

RADIO TAXI FINO 196-22
605 102 222
TAXI POLSKA 19 100
OGÓLNOPOLSKA SIEĆ TAXI
U NAS ZAPŁACISZ KARTĄ
ZAMÓW TAXI
Zamawiasz bezpłatnie:
800 202 802
JEDEN NUMER CAŁA POLSKA
19 100

KASY I DRUKARKI FISKALNE
- Tanie
- Proste
- Małe
- Niezawodne
- Gwarancja
OD RĘKI:
ELZAB 1969
POSNET • NOVITUS • INNOVA
TYLKO U NAS! SERWIS FABRYCZNY ELZAB
certyfikat podpisu elektronicznego
BOX PLAN
Chełm, ul. ORLICZ-DRESZERA 5
82 565 31 91
www.boxplan.pl

eprasa.pl e670893e5a

CHEŁM. Sygnały Czytelników

Kolejka do specjalistów (nie) taka długa

Czytelnik z Chełma, który ma problemy ortopedyczne, poskarżył się nam na długą kolejkę do specjalistów. Jak twierdzi, w przychodni, z której korzysta, zaproponowano mu wizytę na NFZ dopiero na kwiecień 2026 roku. - To absurd - komentuje. - Musiało dojść do jakiegoś nieporozumienia. Czas oczekiwania na przyjęcie przez ortopedę jest wielokrotnie krótszy - twierdzi NFZ.

- Ostatnio byłem na wizycie u ortopedy w niepublicznej przychodni, ale na NFZ. Czekałem na nią około pół roku. Na marzec mam zaplanowaną rehabilitację i lekarz zalecił, abym pokazał się po jej zakończeniu, czyli najlepiej w kwietniu. Po wizycie udałem się do rejestracji, aby od razu się zapisać i dostałem termin na kwiecień, ale 2026. To jakiś absurd! I jak człowiek ma być zdrowy? - zastanawia się chełmianin.

O tej sytuacji poinformowaliśmy NFZ w Lublinie. Jak nam przekazano, z danych sprawozdanych do Lubelskiego OW NFZ przez placówkę, z której świadczeń korzystał pacjent, wynika, iż pierwszy wolny termin do poradni urazowo-ortopedycznej w przypadku pacjentów stabilnych to nie kwiecień 2026, a 20 sierpnia tego roku.

- W celu wyjaśnienia sprawy dotyczącej terminu kolejnej wizyty u ortopedy, prosimy pacjenta o kontakt z Lubelskim OW NFZ - przekazała nam **Małgorzata Bartoszek**, rzecznik prasowy Lubelskiego Oddziału Wojewódzkiego NFZ.

Jak długie kolejki do specjalistów?

W odpowiedzi na nasze zapytanie, Lubelski Oddział Wojewódzki NFZ porównał również średni czas oczekiwania do 10-ciu wybranych poradni specjalistycznych w województwie lubelskim za grudzień 2023 r. i 2024 r. (pacjenci w stanie stabilnym).

- Z naszej analizy wynika, że średni czas oczekiwania do poradni jest różny. W grudniu 2024 r. średni czas oczekiwania wyniósł w przypadku poradni: chirurgii ogólnej (14 dni), położniczo-ginekologicznej (21 dni), dermatologicznej (35), neurologicznej (49), urazowo-ortopedycznej (50), diabetologicznej (54), urologicznej (55), okulistycznej (57), kardiologicznej (70), a do poradni endokrynologicznej (107 dni). Porównując grudzień 2024 i 2023 r., średni czas oczekiwania skrócił się w przypadku 3 poradni: diabetologicznej o 14 dni, dermatologicznej i położniczo-ginekologicznej o 2 dni. Czas oczekiwania do poradni neurologicznej pozostał na tym samym poziomie (49 dni). W przypadku 6 poradni czas oczekiwania na wizytę wydłużył się: średnio o 5 dni w przypadku poradni urazowo-ortopedycznej i endokrynologicznej, o 4 dni - kardiologicznej, o 1 dzień - okulistycznej i urologicznej.

- Należy dodać, że stale dążymy do zwiększenia dostępności do świadczeń, w tym także w poradniach specjalistycznych w naszym regionie (tj. zwiększenia liczby poradni specjalistycznych, które udzielają świadczenia w ramach NFZ). W ostatnich latach (od 2021 r.) ogłaszaliśmy wiele konkursów uzupełniających, w efekcie niestety, tylko nieliczne kończyły się zawarciem umów, większość konkursów była unieważniana z powodu braku ofert - wskazuje pani rzecznik.

Dlaczego rosną kolejki?

Jak przekonuje NFZ zwiększenie średniego czasu oczekiwania na przyjęcie do specjalisty wynika z wielu czynników: m.in. zmian demograficznych (społeczeństwo się starzeje, co wpływa na zwiększone zapotrzebowanie); zwiększonego zapotrzebowania na świadczenia, wynikającego z ograniczonego korzystania ze świadczeń profilaktycznych; niewystarczającej (w stosunku do zapotrzebowania) liczby lekarzy określonych specjalności (np. endokrynologów i dermatologów), którzy często, z uwagi na lepsze wynagrodzenie, preferują pracę w sektorze prywatnym; braku zainteresowania ze strony lekarzy zawarciem umów z NFZ, w szczególności w mniejszych miejscowościach; niedawnej sytuacji epidemicznej w kraju - wzrost zapotrzebowania wynikający z powikłań pocovid'owych oraz rozpoczęciem leczenia po okresie epidemii, kiedy to wielu pacjentów rezygnowało ze świadczeń lub je ograniczało; zbyt długiego pozostawania pacjentów pod opieką poradni specjalistycznych, a także kierowanie pacjentów do poradni specjalistycznych przez lekarzy rodzinnych, podczas gdy schorzenie mogłoby być leczone w podstawowej opiece zdrowotnej; wybierania przez pacjentów określonych placówek, kierując się ich renomą, w sytuacji możliwości uzyskania tego samego świadczenia wcześniej w innym miejscu, jednocześnie godząc się na dłuższy czas oczekiwania.

Wciąż nie odwołujemy wizyt

Przyczyną kolejek do specjalistów jest także nieodwoływanie przez pacjentów umówionych wizyt, blokuje terminy dla pacjentów, którzy mogliby skorzystać ze świadczeń wcześniej. Z danych Lubelskiego OW NFZ za 2024 r. wynika, że skala nieodwołanych wizyt w regionie jest znacząca. Tylko w 2024 roku 84,5 tysiąca (84 585) osób nie przyszło na umówione wizyty lub badania do lubelskich placówek medycznych. W całym 2023 r. - prawie 73 tysiące (72 772; Lubelski OW NFZ monitoruje nieodwołane wizyty oraz rezygnacje w odniesieniu do 40 świadczeń, gdzie listy oczekujących są prowadzone w czasie rzeczywistym, tj. w aplikacji AP-KOLCE).

- Najwięcej, bo prawie 23 tys., przypadków nieodwołanych wizyt w 2024 r. dotyczy świadczeń z zakresu ortopedii i traumatologii narządu ruchu, blisko 20,5 tys. z kardiologii, ponad 13 tys. z endokrynologii. W przypadku poradni onkologicznej - 5,1 tys. wizyt, a ponad 3 tys. nieodwołanych badań wystąpiło w przypadku badań rezonansu magnetycznego (3291) i tomografii komputerowej (3613). Nieodwołana wizyta to stracony termin dla innego pacjenta. Gdyby nieobecność została zgłoszona z wyprzedzeniem, inny pacjent mógłby wcześniej skorzystać z pomocy lekarskiej. Pamiętajmy, nasze postępowanie ma wpływ na zdrowie innych. Dlatego bądźmy odpowiedzialni i jeśli wiemy, że nie pojawimy się na badaniu, odwołajmy je, dzięki temu termin wizyty nie przepadnie, bo zostanie wykorzystany przez inną osobę z listy oczekujących - przypomina rzecznik OW NFZ w Lublinie. **(w)**

Co słychać u chełmskich seniorów?

Nowe koło dla seniorów brydżystów

W Cafe Senior w Chełmie odbyło się kolejne spotkanie zrzeszonych w ramach nowo powstałego Koła Nr 2 Polskiego Związku Emerytów Rencistów i Inwalidów w Chełmie. Jest to Koło zrzeszające seniorów-sympatyków brydża z Chełma. Legitymacje członkowskie PZERiI wręczył im w trakcie spotkania **Bogusław Mikołajczak**, przewodniczący Zarządu Okręgowego PZERiI w Chełmie. Przewodniczącym nowego Koła nr 2 został **Stanisław Matusz**, a skarbnikiem **Wiesław Betiuk**. Spotkanie zakończyło się mini-turniejem brydżowym oraz wspólną pamiątkową fotografią. W planach jest turniej brydżowy seniorów w Chełmie. Zainteresowani wsparciem tej inicjatywy sponsorzy, a także wszyscy seniorzy-miłośnicy brydża chętni do zasilenia szeregów Koła Nr 2 „Brydż", mogą się kontaktować z przewodniczącym Koła S. Matuszem (tel. 608 441 830) oraz biurem ZO PZERiI w Chełmie (tel. 698 085 506).

Posiedzenie plenarne i zapowiedź ważnego spotkania

Chełmscy seniorzy odbyli posiedzenie plenarne Zarządu Okręgowego Polskiego Związku Emerytów Rencistów i Inwalidów w Chełmie, pierwsze po XIII Krajowym Zjeździe PZERiI. Zebrani uczcili minutą ciszy zmarłą **Ewę Lipińską-Kuźniar**, Przewodniczącą Komisji Rewizyjnej. W dalszej części spotkania przedstawiono informacje z przebiegu Zjazdu Krajowego PZERiI oraz wyborów władz, a także informacje o planowanych wycieczkach oraz inicjatywach zaplanowanych na 2025 rok. Przyjęto uchwały potwierdzające powstanie nowych kół Nr 1 i 2 w Chełmie oraz plan pracy Zarządu Okręgowego na 2025 rok. **Bogusław Mikołajczak**, przewodniczący Zarządu Okręgowego PZERiI w Chełmie poinformował o organizowanym wspólnie z Inspektoratem ZUS w Chełmie spotkaniu, zaplanowanym 4 lutego br. o godz. 10.00 w sali konferencyjnej ZUS w Chełmie. Spotkanie będzie przebiegało pod hasłem „Renta wdowia - pytania i odpowiedzi". Na spotkanie - wstęp wolny. **(mo)**

Okradł pracodawcę

Kilkaset czapek, szalików i rękawiczek skradł z firmy swojego pracodawcy 24-latek. Towar wart 150 tysięcy złotych miał zostać rozprowadzony na lewo, ale policja zamknęła złodziejski interes.

Kilka dni temu do chełmskiej komendy wpłynęło zgłoszenie o kradzieży dużych ilości zimowych akcesoriów z jednej z firm mających siedzibę na terenie powiatu.

- Pokrzywdzony oszacował straty na 150 tysięcy złotych. Policjanci zajmujący się tą sprawą ustalili i zatrzymali 24-letniego sprawcę, którym okazał się jeden z pracowników. Zatrzymali również 51-latka z powiatu krasnostawskiego oraz 41-latka z powiatu świdnickiego, którzy nabywali i sprzedawali skradzione mienie - informuje nadkom. **Ewa Czyż**, rzeczniczka prasowa Komendy Miejskiej w Chełmie.

W wyniku przeszukania mieszkań zatrzymanych mundurowi ujawnili i zabezpieczyli ponad 700 sztuk skradzionych czapek, szalików i rękawiczek.

Podejrzani usłyszeli już prokuratorskie zarzuty. Za kradzież i paserstwo grozi im do 5 lat więzienia. **(p)**

CHEŁMSKI SZPITAL. Skarga po wizycie na oddziale ratunkowym

Lekarka była nieuprzejma i postawiła złą diagnozę?

Czy pacjent zgłaszający się na Szpitalny Oddział Ratunkowy (SOR) może liczyć na profesjonalną i życzliwą pomoc? Przypadek małżeństwa z gminy Chełm niestety temu przeczy. Rodzina skarży się na zachowanie lekarki, która na dodatek postawiła złą diagnozę.

Pan Maciej przez kilka dni zmagał się z wysoką gorączką, sięgającą ponad 40 stopni Celsjusza. Wysokiej temperaturze towarzyszyły dreszcze, osłabienie, bladość. Żadne leki nie pomagały. Jedynie trochę obniżały temperaturę. 8 stycznia mężczyzna wykonał prywatnie badanie morfologię i CRP krwi. Wyniki były niepokojące. A ponieważ za późno było już na wizytę u lekarza rodzinnego, żona Joanna zawiozła go nocnej i świątecznej opieki medycznej. Lekarz stwierdził, że stan pacjenta może wskazywać na sepsę i zalecił natychmiastową wizytę na Szpitalnym Oddziale Ratunkowym. Na SOR pan Maciej początkowo był pod opieką lekarza, który podał mu lek obniżający gorączkę. Dalszą diagnostyką zajęła się doktor B. Flis, której zachowanie pacjent i jego żona oceniają jako „niedelikatne i nieuprzejme". Według relacji żony pana Macieja, lekarka miała zapytać pacjenta, po co w ogóle przyszedł na SOR i stwierdzić, że jego przypadkiem powinien zająć się lekarz rodzinny. Co więcej, na prośbę pacjenta, by lekarka była bardziej uprzejma, miała odpowiedzieć, że „nie, bo jest środek nocy, a pacjent zajmuje jej czas".

Błędna diagnoza

Po badaniu lekarka postawiła diagnozę: ostre zapalenie gardła i wypisała pacjenta do domu. Jednak wciąż utrzymująca się gorączka oraz kolejne niepokojące objawy zmusiły chorego do ponownej wizyty u lekarza rodzinnego. Ten miał poważne zastrzeżenia do wyników badań, zwrócił uwagę na bardzo niski poziom płytek krwi, wybroczyny na skórze (na gardle i nogach). - Lekarka rodzinna wykonała badanie EKG oraz test na covid, grypę i RSV, następnie wystawiła skierowanie na oddział obserwacyjno-zakaźny, na którym mąż jest hospitalizowany do dzisiaj - mówi pani Joanna. - Na chwilę obecną według mojej wiedzy stwierdzono zapalenie nerek, przyczyna jeszcze nie jest znana.

Rodzina chorego skarży się na postawę lekarki z SOR, mało dokładne badanie, które mogło być wynikiem jej lekceważącego i negatywnego stosunku do pacjenta, postawienie błędnej diagnozy i wypisanie pacjenta ze szpitala, mimo że wymagał hospitalizacji.

- Postępowanie lekarki nie ma nic wspólnego z etyką i sztuką lekarską. Na SOR zostaliśmy skierowani przez inną panią doktor, która podejrzewała sepsę, co wzbudziło w nas duży niepokój, a wręcz strach. Oczekiwaliśmy pomocy od instytucji do tego powołanej, a poczuliśmy się jak zło konieczne, które zabiera tylko czas bez powodu - czytamy w skardze do dyrekcji szpitala. - Stan męża został zbagatelizowany, chociaż wyniki badań jasno wskazywały na to, że w organizmie dzieje się coś niedobrego. Podstawowe pytanie, które nasuwa się nam po tej sytuacji jest takie, czy chory człowiek może zgłosić się na SOR w Chełmie i otrzymać tam pomoc, jeśli jej potrzebuje czy jednak powinien szukać ratunku gdzieś indziej?

Co na to szpital?

Zapytaliśmy o stanowisko dyrekcję chełmskiego szpitala. **Lech Litwin**, zastępca dyrektora ds. medycznych, przyznaje, że ubolewa nad sposobem, w jaki lekarka odnosiła się do pacjenta.

- Komunikacja pomiędzy lekarzem a pacjentem nie powinna tak wyglądać. Rozumiemy, że pacjenci przychodzą na SOR z dużym niepokojem o swoje zdrowie i mają prawo oczekiwać profesjonalnej diagnostyki i szacunku - mówi Litwin.

Jednocześnie informuje, że skarga będzie oficjalnie rozpatrzona, a skarżący otrzymają odpowiedź na piśmie. - Lekarka, której dotyczą zarzuty, obecnie przebywa na zwolnieniu, dlatego procedura wyjaśniania sytuacji potrwa nieco dłużej. Musimy poznać jej wersję i stanowisko w tej sprawie i dać możliwość, aby odniosła się do tych zarzutów - wyjaśnia wicedyrektor Litwin. **(reb)**

eprasa.pl e670893e5a

CHEŁM
Radni opozycji: Niech rada nie pozbywa się swych kompetencji!

Prezydent może zaciągnąć pożyczkę aż do 116 mln zł, opozycja przeciw

Radni z klubów Polska 2050 i Koalicji Obywatelskiej głosowali przeciwko zmianom w uchwale budżetowej. Kontrowersje wywołał zapis upoważniający prezydenta Chełma do zaciągania pożyczek i kredytów do 116 mln zł, tj. prawie trzykrotnie więcej niż dotychczas. - Jako radni pozbywamy się w ten sposób swych uprawnień i kompetencji. Po co jesteśmy, skoro nie będziemy mieć wpływu na to, ile, kiedy i na co zaciąga się pożyczki? - stwierdziła radna Małgorzata Sokół.

Jednym z punktów czwartkowej sesji (30 stycznia) była uchwała w sprawie zmian w budżecie miasta. Zmian tych było mnóstwo, a związane było to z przesunięciami budżetowymi dotyczącymi różnych miejskich przedsięwzięć. Ostatecznie deficyt zwiększył się o 22 965 200 zł i po zmianach wynosi 108 465 200 zł. Na komisji budżetu i rozwoju gospodarczego opozycja zwróciła jednak uwagę na zapis w zmienianej uchwale budżetowej zwiększający wysokość zobowiązań, które może zaciągać prezydent Chełma.

- Do tej pory paragraf 12 brzmiał: upoważnia się prezydenta miasta do zaciągania kredytów i pożyczek na pokrycie występującego w ciągu roku przejściowego deficytu miasta, których maksymalną wysokość ustala się w kwocie 40 mln zł - oznajmił radny **Łukasz Krzywicki** (Klub Radnych Koalicja Obywatelska). - Po zmianach ciekawa rzecz się wydarzyła: paragraf 12 zmienił brzmienie. Otóż, upoważnia się prezydenta miasta do zaciągania kredytów i pożyczek określonych w załączniku nr 3 do uchwały. Ten załącznik mówi, że przychody z zaciągniętych pożyczek i kredytów na rynku krajowym to 116 138 tys. 550 zł. Czy przegłosowanie takiej uchwały daje prezydentowi pełnię władzy, czyli może bez zgody rady, bez potrzeby podejmowania tego tematu na sesji, zaciągać jednoosobowo pożyczki w wysokości do 116 mln zł? Czy rada miasta powinna pozbywać się w pełni kompetencji nadzoru nad publicznymi pieniędzy?

Marzena Guzowska, skarbnik miasta Chełm, potwierdziła, że na mocy zmienianej uchwały prezydent miasta będzie miał prawo do zaciągania wyższych zobowiązań.

- Uchwała budżetowa ma zapisy odnoszące się do upoważnienia prezydenta dotyczące zaciągania zobowiązań, w tym momencie zwiększa się deficyt i w związku z tym dokonuje się zmian w załączniku nr 3 - stwierdziła skarbnik Guzowska. - W pierwszej uchwale budżetowej państwo już upoważnili prezydenta do zaciągania zobowiązań, a teraz będą one mogły być wyższej wartości. Za każdym razem, gdy rada zmienia budżet, to takowe zapisy dotyczące upoważnienia prezydenta do zaciągania zobowiązań się tam znajdują. Jeśli zmienia się deficyt - czy się zwiększa, czy maleje - zawsze ten zapis znajduje odzwierciedlenie w uchwale. To wynika z przepisów prawa. Jednak, za każdym razem, gdy miało dojść do zaciągnięcia zobowiązań, stawialiśmy ponownie uchwałę o takim zaciągnięciu. Ale w grudniu ubiegłego roku państwo takiej uchwały nie podjęli, a dotyczyło to 20 mln zł pożyczki długoterminowej (uchwałę w tej sprawie uchylono, bo nie została podjęta wymaganą bezwzględną większością głosów, a potem prezydent sam wydał zarządzenie w sprawie zaciągnięcia przez ratusz 20 mln zł pożyczki - przyp. red.). W związku z tym taka możliwość pozostaje w gestii prezydenta.

Radna **Małgorzata Sokół** (Klub Radnych Koalicja Obywatelska) stwierdziła, że nie zdarzało się dotąd, aby prezydenta miasta upoważniono do zaciągania tak wysokich pożyczek.

- Podejmując tę uchwałę, upoważnimy prezydenta do zaciągania kredytów w tak potężnych kwotach, w zasadzie bez żadnej kontroli rady, czyli pozbywamy się swoich uprawnień i kompetencji. Trzeba się zastanowić, czy należy to robić - oznajmiła radna Sokół. - Bo po co my tutaj jesteśmy potrzebni, jeżeli nie będziemy mieć wpływu na to, gdzie się zaciąga, ile się zaciągania i w którym momencie? Po to zostaliśmy radnymi, by te decyzje były podejmowane na tej sali, w tym gronie. Jestem trzecią kadencję radną, z przerwą, i nie przypominam sobie, by któregokolwiek z prezydentów rada upoważniła do zaciągania kredytów jednoosobowo do tak potężnych kwot. Budżet na ten rok jest rekordowo wysoki, ale niepewny, jeśli chodzi o wykonanie. Mamy serię informacji tydzień w tydzień, że przetarg nie wyszedł, wykonawca wypowiedział umowę i po kolei te wszystkie ogłaszane przez prezydenta inwestycje są wątpliwe, co do ich realizacji. Jeżeli już uchwaliliśmy - to znaczy państwo zdecydowali (radna zwróciła się tu do radnych koalicji - przyp. red.), my byliśmy powściągliwi - na tak potężny, nierealny budżet, to proszę, abyśmy mieli chociaż przez cały rok kontrolę nad jego wykonaniem.

Na sesji radni przyjęli uchwałę w sprawie zmian budżetowych 13 głosami „za" (**Kamil Błaszczuk**, **Longin Bożeński**, **Mirosław Czech**, **Katarzyna Janicka**, **Adam Kister**, **Tomasz Kociubiński**, **Mariusz Kowalczuk**, **Piotr Krawczuk Vel Walczuk**, **Dorota Rybaczuk**, **Tomasz Szczepanek**, **Marek Tomaszewski**, **Grażyna Wietrzyk-Neckier**, **Wojciech Wójcik**), przy 10 głosach przeciwnych (**Sebastian Bielecki**, **Piotr Jabłoński**, **Łukasz Krzywicki**, **Marcin Lipczuk**, **Stanisław Mościcki**, **Tomasz Ochera**, **Tomasz Otkała**, **Katarzyna Rot**, **Marek Sikora**, **Małgorzata Sokół**). **(mo)**

6 LUTEGO 2025 R.
90. URODZINY WITOLDA SZYMAŃSKIEGO

Kochany Mężu, Tato, Dziadku!

Niech Twoje urodziny będą czasem,
aby spojrzeć wstecz z wdzięcznością,
patrzeć w przyszłość z ufnością
i cieszyć się teraźniejszością z radością.

Wszystkiego najlepszego
oraz dużo zdrowia
z okazji urodzin!

życzy kochająca żona

A dzieci, wnuki i prawnuki
przesyłają uściski i całusy!

CHEŁM. Kolejny kij w mrowisko

Płatne parkowanie poza centrum miasta?

Płatne parkowanie w centrum miasta wywołałoby wielkie emocje, poróżniłoby zapewne mieszkańców miasta i okolic, a ucieszyłoby w większości tych, którzy nie są zmuszeni tam parkować. Urzędnicy rozważają płatne miejsca parkingowe poza ścisłym centrum.

Na jednej z listopadowych komisji Rady Miasta Chełm radny **Stanisław Mościcki** poruszył temat płatnego parkowania i okazało się, że władze miasta prowadzą w tej sprawie rozmowy z przedstawicielami Chełmskiego Parku Wodnego i Targowisk Miejskich. Jak mówił wtedy **Artur Juszczak**, prezes ChPWiTM, spółka ta może zająć się kwestią prowadzenia płatnych stref parkowania w mieście i trwają w tej sprawie rozmowy. Temat wzbudza ogromne emocje, ilekroć brany jest na tapetę. Płatne parkingi będą miały tyle samo przeciwników, co zwolenników. Ale nakładanie kolejnej daniny, gdy wokół drożyzna, a społeczeństwo w mieście i okolicy do najbogatszych nie należy, mogłoby poróżnić mieszkańców. Wygląda na to, że wątpliwych kwestii jest dużo, także dla urzędników.

- Ostatecznej decyzji w tej sprawie jeszcze nie ma, w związku z czym porozumienie nie zostało zawarte (z przedstawicielami ChPWiTM - przyp. red.) - mówi **Damian Zieliński**, rzecznik prasowy Urzędu Miasta Chełm. - Prowadzone są rozmowy nad wypracowaniem najwłaściwszej koncepcji. Jedną z propozycji jest, aby płatne miejsca parkingowe zostały wyznaczone poza ścisłym centrum. Pozostaje to na etapie rozmów i ustaleń. **(mo)**

SIEDLISZCZE. Bez szacunku dla zmarłych

W nocy z soboty na niedzielę (1/2 lutego) nieznani sprawcy zdemolowali kilka grobów na cmentarzu parafialnym w Siedliszczu. Sprawą zajmuje się policja. Mieszkańcy gminy, którzy w niedzielę odwiedzali groby, byli zszokowani tak bezmyślnym aktem wandalizmu. Mają nadzieję, że szybko uda się namierzyć i ukarać sprawców. (reb)

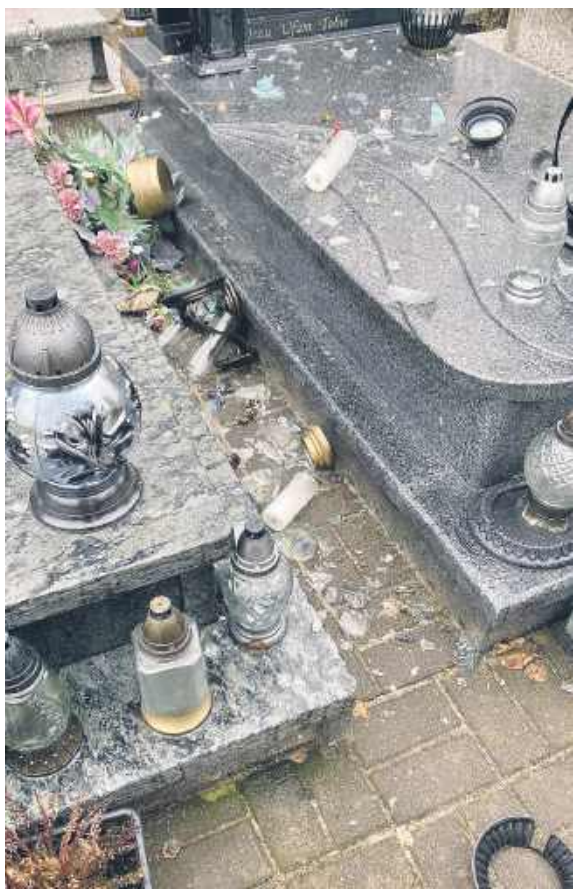

eprasa.pl e670893e5a

W Żaku wiemy, że praktyka czyni mistrza! Dlatego w ofercie znajdziesz:

Liceum ogólnokształcące dla dorosłych

Szkoły policealne:
•Technik masażysta
•Technik archiwista
•Florysta
•Opiekun medyczny
•Technik usług kosmetycznych
•Asystent osoby niepełnosprawnej
•Technik administracji
•Technik BHP

Kursy jednoroczne:
•Trener personalny
•Agent celny
•Rejestratorka medyczna
•Stylistka paznokci
•Transport i logistyka
•Kryminalistyka
•Fryzjer damski
•Grafik komputerowy

• Status ucznia
• Ubezpieczenie
• Legitymacja szkolna
• Zaświadczenie do ZUS, KRUS
• Szkoła policealna bez MATURY

żak

Chełm
ul. Lwowska 12
T: 825 642 349

CHEŁM. Radny Łukasz Krzywicki: - To byłoby składanie ofiary z dzieci -

W zespołach mniej godzin dla nauczycieli specjalistów

Łączenie przedszkoli z podstawówkami w zespoły oznacza zmniejszenie liczby godzin dla nauczycieli specjalistów, tj. psychologów, logopedów, pedagogów. To jedno z cięć kosztów osobowych w ramach planowanej przez ratusz reorganizacji oświaty, o którym urzędnicy poinformowali na komisji oświaty, kultury i sportu. - My na tym szukamy oszczędności? To byłoby składanie ofiary z dzieci! - grzmiał radny Łukasz Krzywicki.

W porządku obrad czwartkowej komisji oświaty, kultury i sportu oraz sesji Rady Miasta Chełm (30 stycznia) znalazł się projekt uchwały w sprawie zamiaru przekształcenia Liceum Ogólnokształcącego dla Dorosłych Nr VII i Szkoły Policealnej wchodzących w skład Centrum Kształcenia Zawodowego i Ustawicznego w Chełmie poprzez zmianę siedziby szkół (na ul. Sienkiewicza 22). Wyłączenie z CKZiU Liceum Ogólnokształcącego dla Dorosłych i Szkoły Policealnej (od roku szkolnego 2021/2022 nie prowadzi zajęć edukacyjnych), a następnie włączenie ich od 1 września br. do Zespołu Szkół Ekonomicznych i Mundurowych jest częścią reorganizacji oświaty planowanej przez miasto. W uzasadnieniu do uchwały czytamy, że przekształcenie to związane jest z rozpoczętą procedurą likwidacji III LO wchodzącego w skład ZSEiM w Chełmie (uchwałę intencyjną podjęto w grudniu ub.r., ostatni uczniowie liceum zakończyli już w nim naukę). W uzasadnieniu do uchwały urzędnicy wyjaśniają też, że: „ZSEiM przy ul. Sienkiewicza 22 dysponuje bazą lokalową umożliwiającą prowadzenie zajęć edukacyjnych bez zakłócania procesu dydaktycznego uczniów Technikum Ekonomicznego nr 3 wchodzącego w skład tego Zespołu. Aktualnie LO dla Dorosłych Nr VII prowadzi zajęcia dydaktyczne w budynku internatu Zespołu Szkół Budowlanych i Geodezyjnych w Chełmie, a jak tłumaczą urzędnicy w „Ekonomach" do wykorzystania będą też nowoczesne pracownie.

Zanim radni pozytywnie zaopiniowali na komisji projekt uchwały intencyjnej w tej sprawie (a na sesji jednogłośnie ją podjęli) radny **Marcin Lipczuk** zapytał o plany dotyczące budynku internatu przy ZSBiG. **Dorota Cieślik**, wiceprezydent Chełma, stwierdziła, że nie ma planów sprzedaży tego budynku, internat funkcjonuje i „nie ma co dzielić skóry na niedźwiedziu".

Składanie ofiary z dzieci?

Największe kontrowersje wciąż towarzyszą planom łączenia wszystkich miejskich przedszkoli z podstawówkami. Uchwała intencyjna w tej sprawie nie znalazła się jeszcze w porządku obrad posiedzenia 30 stycznia br. (według planów miasta: Zespół Szkolno-Przedszkolny nr 1 miałyby tworzyć Szkoła Podstawowa nr 1 oraz Przedszkole Miejskie nr 11; ZS-P nr 2: SP nr 2 i PM nr 5; ZS-P nr 4: SP nr 4 i PM nr 8; ZS-P nr 5: SP nr 5, PM nr 2 i PM nr 6; ZS-P nr 6: SP nr 6 oraz PM nr 12, PM nr 14 i PM nr 15; ZS-P nr 7: SP nr 7 i PM nr 10; ZS-P nr 8: SP nr 8 i PM nr 13). Przed komisją oświaty, kultury i sportu radni otrzymali jednak od urzędników wyliczenia dotyczące oszczędności, które przynieść mają łączenia placówek w zespoły. D. Cieślik oznajmiła, że urzędnicy „sygnalizują radnym najistotniejsze koszty, a one dotyczą kosztów osobowych". Największe emocje wzbudziły kwestie dotyczące zmniejszenia liczby godzin dla nauczycieli specjalistów tj. psychologów, pedagogów specjalnych, logopedów.

- Dużo jest braków, jeśli chodzi o te wyliczenia, które otrzymaliśmy pięć minut przed komisją, są miernej jakości i zapala się czerwona lampka - stwierdził radny **Łukasz Krzywicki**. - Po połączeniu w zespoły ma być o 17 etatów mniej dla specjalistów. To jest dla mnie zatrważające, że w dzisiejszych czasach my na tym szukamy jednej z głównych oszczędności. Sytuacja jest dramatyczna. Jeśli coś takiego by przeszło, to by pokazało fakt, że składamy ofiarę z dzieci. Na poprzedniej komisji mówiło się, że zwolnień nie będzie, a teraz jest mowa o zmniejszeniu godzin dla specjalistów, ci ludzie pójdą na bruk?

Radny **Tomasz Ochera** zwracał też uwagę na zwiększone zapotrzebowanie na wsparcie specjalistów w związku z rosnącą liczbą dzieci z zespołami Aspergera czy autyzmem. Wiceprezydent Cieślik oznajmiła jednak, że ilość specjalistów w placówce zależy od liczby uczniów i jest to określone przez przepisy, które ratusz musi spełniać i spełnia. Stwierdziła przy tym, że „nie ma narzędzi doskonałych, ale tak wygląda algorytm", a przy połączeniu przedszkoli z podstawówkami ilość etatów nauczycieli specjalistów zmniejszy się o 17, co przyniesie „koszty osobowe" mniejsze o 2,2 mln zł. Do tego dochodzą o 129 tys. zł rocznie mniejsze wydatki z tytułu niższych dodatków funkcyjnych dla dyrektorów, których liczba się zmniejszy. „Koszty osobowe" obniżyć mają się też w związku z ministerialnymi planami redukcji z dwóch do jednej tygodniowo lekcji religii. Wiceprezydent po raz kolejny zapewniła jednak, że „nie są przewidywane zwolnienia" pracowników.

- W każdym zespole są i będą specjaliści - psycholog, pedagog i logopeda - stwierdziła wiceprezydent Cieślik.

Radna **Katarzyna Janicka** stwierdziła, że to kolejne spotkanie, na którym przedstawiane są nowe informacje w sprawie planowanej reorganizacji oświaty. Zwróciła uwagę, że na niejednym posiedzeniu mówiła o potrzebie zwiększenia liczby godzin dla nauczycieli specjalistów, zwłaszcza psychologów, w związku z problemami, z którymi boryka się obecnie młodzież. Tymczasem tendencja jest odwrotna.

- Organ prowadzący może zdecydować o zwiększeniu liczby godzin dla nauczycieli specjalistów - oznajmiła radna Janicka. - Mamy zadbać o dobrostan uczniów, więc czy nie ma innego rozwiązania niż zmniejszenie liczby tych godzin? Tylu nauczycieli specjalistów może nie będzie miało pracy… Wsadzę tu może kij w mrowisko, ale płacimy duże pieniądze na spółkę sportową, aby się rozwijała. Ja daję pod rozwagę edukację najmłodszych i to co się dzieje w publicznych placówkach.

Agnieszka Walewska-Maksymiuk, dyrektor Departamentu Oświaty UM Chełm, oznajmiła, że ratusz i tak boryka się z problemami, aby nauczycieli-specjalistów znaleźć i zatrudnić, a zmniejszenie im ilości godzin nie oznacza zaniedbania potrzeb dzieci.

Te słowa nie uspokoją zapewne ani rodziców dziećmi z zaburzeniami, ani nauczycieli specjalistów. Obaw związanych z łączeniem placówek w zespoły przybyło, a kwestia ta nadal pozostaje otwarta. Na pytanie radnego Krzywickiego o to, czy i kiedy będą planowane konsultacje z rodzicami w tej sprawie, wiceprezydent Cieślik odparła, że takie spotkania będą zarówno z rodzicami, jak i z pracownikami niepedagogicznymi. Na kolejnej komisji oświaty, kultury i sportu urzędnicy mają przestawić informację o liczbie nauczycieli z uprawnieniami emerytalnymi. **(mo)**

CHEŁM. „Miś" prawie gotowy

Nowy żłobek na dotknięcie. Zapisy już trwają

Dobiegają końca prace związane z utworzeniem nowego żłobka miejskiego. Placówka przyjmie pięćdziesięcioro maluchów.

Nowy miejski żłobek „Miś", który wejdzie w skład Zespołu Żłobków Miejskich, będzie się mieścić przy ul. Połanieckiej 5 - w pomieszczeniach, gdzie jeszcze do niedawna działała Poradnia Psychologiczno-Pedagogiczna nr 1, obecnie przeniesiona na ul. Jedność.

W ubiegłym tygodniu Urząd Miasta przekazał, że prace adaptacyjno-remontowe przy Połanieckiej powoli zmierzają ku końcowi, a następnym etapem będzie wyposażenie placówki.

- Całość zadania, w kwocie ponad 3,5 mln zł, pokrywa dofinansowanie z programu „Aktywny Maluch", realizowanego w ramach KPO - informują urzędnicy.

W nowym żłobku znajdzie się miejsce dla 50 maluchów. Zapisy już trwają. Na stronach internetowych miejskich żłobków udostępniono link do rekrutacji. Żłobek ma rozpocząć pracę 1 czerwca br.

(w, fot Miasto Chełm)

eprasa.pl e670893e5a

radaway

Dopasuj kabinę do swojej łazienki

inspiro dla Twojej łazienki

Salon Łazienek

Al. 3 Maja 26
w Chełmie

CHEŁM. Właściciele musieli usunąć kilkadziesiąt garaży

Nowa pętla w miejsce blaszaków

Ratusz wypowiedział blisko 60 umów dzierżawy gruntu i właściciele garaży u zbiegu ulic 15 Sierpnia oraz Karłowicza musieli je usunąć. Teren ten jest placem budowy nowej pętli autobusowej.

Budowa trzech pętli autobusowych realizowana jest w ramach przedsięwzięcia „Zwiększenie zrównoważonej mobilności mieszkańców Chełmskiego Obszaru Funkcyjnego". Nowe pętle z zapleczami sanitarnymi dla kierowców mają być utwardzone kostką. Wykonawców miasto wyłoniło w przetargu 14 stycznia br. Pętla przy ul. Ceramicznej będzie kosztować 1 649 367,17 zł (wykonawcą jest spółka Pref-Bet z gminy Rejowiec Fabryczny), pętla przy ul. Karłowicza - 1 942 209,78 zł (wykonawcą jest Przedsiębiorstwo Robót Drogowych z Jaszczowa), a pętla przy ul. Zawadówka - 4 220 325,64 zł (wykonawcą spółka STRABAG).

Przy ul. Karłowicza nową pętlę zaplanowano na miejskiej działce, na której od lat stały blaszane garaże pobliskich mieszkańców. W związku z budową pętli zmuszeni oni byli uwijać się z rozbiórką lub przeniesieniem garaży z placu budowy, co dla niektórych stanowiło nie lada problem. Wykonawca robót na garażach wywiesił ogłoszenia z informacją o konieczności usunięcia blaszaków wraz z ich zawartością w ciągu kilku dni, zapowiadając, że od 30 stycznia wchodzi na działkę z ciężkim sprzętem. Chełmscy urzędnicy informują, że właściciele garaży mieli zawarte z miastem umowy dzierżawy gruntu, ale w związku z budową pętli autobusowej na tym terenie, ratusz umowy te wypowiedział. Chodzi o około 56 umów.

- Dzierżawcy zobowiązani byli do usunięcia garaży ze wskazanego obszaru niezwłocznie lub w terminie miesięcznego wypowiedzenia - informuje **Damian Zieliński**, rzecznik prasowy Urzędu Miasta Chełm. - Wykonawca, który realizuje inwestycję, po podpisaniu umowy przejął teren budowy od miasta, a następnie umieścił informację o konieczności usunięcia pozostałych garaży, w związku z planowanymi robotami ziemnymi. Był to pierwszy komunikat wykonawcy, który z tego, co widzimy przynosi efekty. Na miejscu pozostało już tylko sześć garaży. Obecnie wykonawca informuje, że umieści ogłoszenia bezpośrednio na pozostałych garażach z danymi kontaktowymi do firmy realizującej inwestycję. Niemniej, w najbliższym czasie rozpocznie się wygradzanie terenu. Niektóre z garaży mogą być porzucone lub przestawione na teren miasta. Ich liczba na ten moment jest nieznana, ponieważ garaże cały czas są usuwane ze wskazanego obszaru. Na ten moment większość garaży została usunięta, a teren został uporządkowany. Urząd otrzymał również kilka zgłoszeń od osób informujących o swojej chorobie lub problemach technicznych podkreślających, że w niedługim czasie garaże zostaną usunięte. **(mo)**

CHEŁM. Apel o większy nadzór

Kto odpowie za przerwany światłowód?

W trakcie prac rozbiórkowych na stadionie miejskim doszło do uszkodzenia światłowodu. - Kto za to odpowie? - pyta radny Marcin Lipczuk (KR Polska 2050).

- Apeluję o większy nadzór nad prowadzonymi inwestycjami - podnosił radny Lipczuk na ostatniej komisji porządku publicznego i mienia komunalnego. - W tej chwili bardzo dużo się dzieje. Remontowane są ulice Żeromskiego, Graniczna, ruszyła też Łowiecka. Trwa też wielka inwestycja, która dotyczy przebudowy stadionu miejskiego. Proszę o to, by miasto bardziej przyłożyło się do nadzoru. Wciąż borykamy się z problemami, które sami tworzymy. Przykład ul. Kolejowa, na której jest parę bubli, które wskazują, że nadzór był niewystarczający. Czy pan prezydent ma wiedzę, że firma, która prowadzi prace na stadionie nie uzgadnia nic z chełmskimi firmami, które mają tam własną infrastrukturę. Czy podjęto jakieś działania, które pozwoliłyby wykluczyć kolizje? Pytam, bo doszły mnie słuchy, że takie kolizje występują. Chodzi o to, żebyśmy jako miasto nie płacili za kolejne buble; żeby wykonawca nie zarzucił nam, że jesteśmy winni, bo czegoś nie dopilnowaliśmy. Wiem, że został przerwany światłowód jednej z firm, biegnący przez stadion. Czy my jako miasto nie będziemy ponosić związanych z tym kosztów?

Radosław Wnuk, zastępca prezydenta, przyznał, że jak dotąd nie słyszał o uszkodzonym światłowodzie, ale jak zaznaczył, fakt, że został uszkodzony wcale nie oznacza, że nie był on przedmiotem uzgodnień.

- Staramy się, aby nadzór był pełniony zawsze na jak najwyższym poziomie - zapewnił wiceprezydent. - Prace związane z przebudową stadionu są obecnie na etapie projektowania, jeszcze przed uzyskaniem pozwolenia na budowę. Jednocześnie przy ul. Szwoleżerów trwa rozbiórka, która odbywa się w ramach odrębnego pozwolenia, co pozwoli wykonawcy zaoszczędzić czas. W ramach projektowania wszystkie kolizje zostaną uzgodnione; wydane zostaną lub już zostały wydane warunki ich przebudowy. To jest wymóg, którego oczekujemy od wykonawcy. Nie wyobrażamy sobie, aby projektanci zaprojektowali coś, co zniszczy istniejącą infrastrukturę albo odetnie kogoś od prądu czy wody - podsumował wiceprezydent Wnuk. **(w)**

eprasa.pl e670893e5a

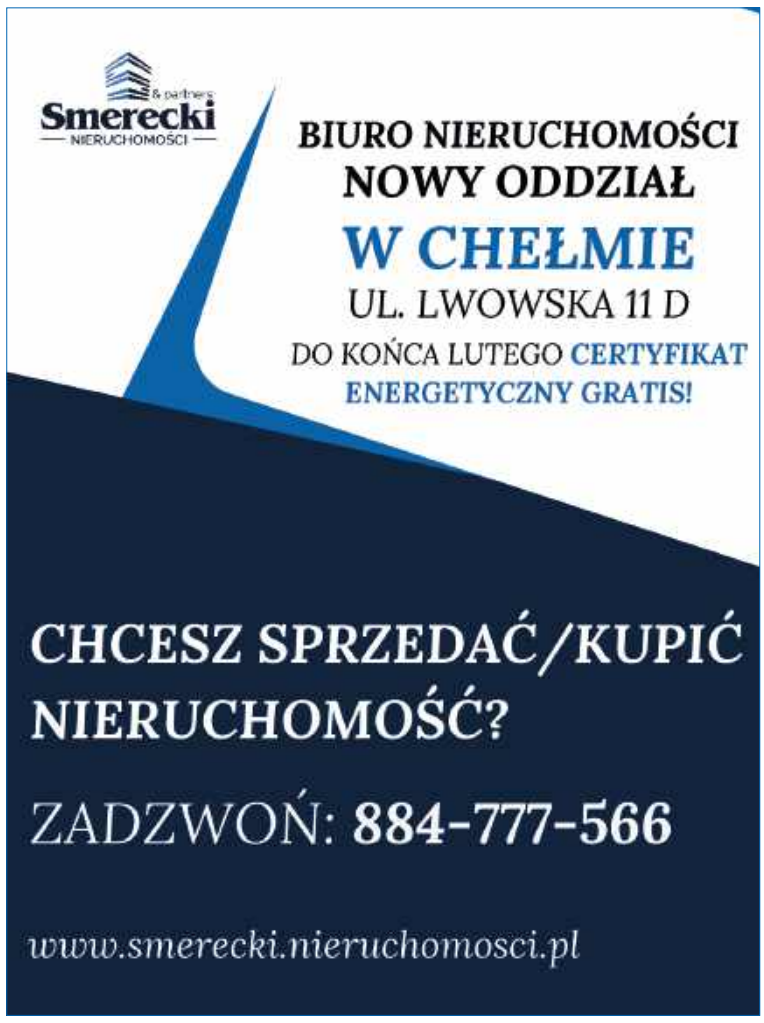

Sprzedam działkę 2300 m² z budynkiem o pow. 407 m²
plus piwnice
z przeznaczeniem na działalność produkcyjną bądź pod zabudowę mieszkaniową wielorodzinną do 3 kondygnacji (możliwa adaptacja budynku). Nieruchomość położona jest w Pokrówce przy ul. Gminnej

CHEŁMSKIE. Kogo dotkną zmiany?

Poczta w transformacji

Poczta Polska wdraża zmiany w swoich placówkach. Wójtowie z chełmskich gmin dostali już informacje na ten temat. Mieszkańcy pytają czy oznacza to likwidację wiejskich placówek i zwolnienia. Wygląda na to, że zmiany dotkną głównie listonoszy.

Poczta Polska rozpoczęła proces transformacji i nie ukrywa, że ma to związek z rosnącym spadkiem zapotrzebowania na tradycyjne usługi operatora. Zmiany mają objąć placówki pocztowe we wsiach, dlatego informacja o tym dotarła już do wójtów tych gmin, w których funkcjonują placówki. „Mając na uwadze powyższe uprzejmie informuję, iż planowane w odniesieniu do placówki pocztowej w miejscowości Siedliszcze zmiany o charakterze wyłącznie organizacyjnym (wewnętrznym), które nie będą miały wpływu na katalog usług, jakość świadczenia jak również proces obsługi klientów” - wyjaśnia Poczta Polska w piśmie, które przesłała do władz miasteczka. PP zapewnia także, że spółka „jako operator wyznaczony, mający obowiązek zapewnienia odpowiedniej, zgodnej z przepisami powszechnymi w tym zakresie, dostępności do usług powszechnych, nie planuje likwidacji placówki w Siedliszczu”.

Przed likwidacją placówki pocztowej chroni Siedliszcze odzyskanie praw miejskich. Poczta ma obowiązek utrzymania takiego punktu w każdym mieście. - M.in. dlatego staraliśmy się o prawa miejskie - przyznaje **Tomasz Szczepaniak**, sekretarz gminy i radny powiatu chełmskiego.

Za poprzedniej władzy placówkę w Siedliszczu Poczta chciała zamienić na punkt pocztowy, ale udało się temu zapobiec m.in. dzięki wsparciu **Jerzego Kwiatkowskiego**, wicestarosty z PiS.

Pisma dostały także inne chełmskie gminy, które jednak praw miejskich nie mają. - Treść jest podobna, mamy zapewnienie, że placówka zostaje w naszej gminie a zmiany mają dotyczyć organizacji wewnętrznej - mówi **Wojciech Sawa**, wójt Dorohuska. PP ma w Dorohusku, podobnie jak w Siedliszczu, własne lokale i nie ma informacji by chciała się ich pozbyć. Jak planowaną transformację tłumaczy centrala Poczty Polskiej?

- Poczta Polska nie ma w planach likwidacji placówek, również w powiecie chełmskim. W ramach wprowadzanego przez Spółkę Planu Transformacji realizowana jest standaryzacja placówek pocztowych oraz zmiany organizacyjne mające charakter wyłącznie wewnętrzny, które nie mają wpływu na dostępność do usług pocztowych, jak również katalog oferowanych usług. Mieszkańcy, tak jak dotychczas, mają możliwość korzystania ze wszystkich usług w stacjonarnych placówkach pocztowych.

Jako operator wyznaczony Poczta ma obowiązek utrzymania wymaganego wskaźnika dostępności do usług powszechnych, w tym odpowiedniej liczby czynnych placówek pocztowych i doręczania korespondencji wszystkim mieszkańcom na terenie całego kraju. Dlatego Spółka podejmuje działania w celu koncentracji służby doręczeń do placówek zlokalizowanych w większych ośrodkach miejskich. Pozwala to na osiągnięcie korzyści w zakresie organizacji pracy - np. przez opracowywanie harmonogramu pracy dla większej grupy pracowników czy zmianę systemu czasu pracy, co ułatwia zachowanie ciągłości pracy placówek w przypadku kumulacji zwolnień lekarskich i urlopów oraz wpływa na poprawę w zakresie skuteczności doręczania przesyłek - wyjaśnia biuro prasowe operatora.

Ale dodaje, że częścią planu transformacji jest Program Dobrowolnych Odejść, który ma służyć dostosowaniu Poczty do wymogów rynkowych i przekształcenie jej w nowoczesną firmę kuriersko-cyfrowo-finansową. Propozycję odejść dostanie ponad 9 tysięcy pracowników spółki. Do końca roku ofertę dostało 900 osób, z których 649 podpisało porozumienie. Poczta nie chce zdradzać ile osób z naszego terenu rozstanie się z pracą. Tłumaczy, że to „wewnętrzne informacje organizacyjne”. Pracownikom proponuje, poza odprawa, m.in. rekompensatę równowartości dziewięciu pensji.

- Realizowany przez Pocztę Polską Plan Transformacji jest konieczny, aby odbudować rynkową pozycję jednej z najstarszych w Polsce firm, pełniącej rolę i misję operatora wyznaczonego do świadczenia usługi powszechnej. Z usług Poczty korzysta ponad 90 proc. Polaków. Poczta pomimo trudnej sytuacji cieszy się bardzo wysokim zaufaniem obywateli, a jej pracownicy - zwłaszcza listonosze - pełnią ważną rolę w społecznościach lokalnych - informuje Biuro Prasowe PP. **(reb)**

POWIAT CHEŁMSKI. Przewodniczący odbiera głos

Opozycja tłumiona na wizji

Radni opozycji z powiatu chełmskiego nie mają sposobu, aby odpowiedzieć podczas sesji na przytyki starosty. Twierdzą, że uniemożliwia im to przewodniczący rady Jarosław Szymczuk, który „chodzi na pasku” starosty. Podczas ostatniej sesji nie pozwolił zabrać głosu radnemu Tomaszowi Szczepaniakowi.

W połowie minionego roku radni rządzącej koalicji przegłosowali zmianę statutu powiatu, która odebrała im możliwość składania ustnych interpelacji w trakcie sesji rady powiatu. Oczywiście uderzyło to tylko w opozycję, która była aktywna w tej części obrad. Radni skupieni wokół starosty i wicestarosty zazwyczaj siedzą potulnie i cicho.

Dzięki transmisjom on-line o bolączkach powiatu mogli się też dowiedzieć mieszkańcy. Radnym pozostała pisemna forma, z której chętnie korzystają, ale nie mają możliwości odpowiedzieć na zaczepki starosty w trakcie sesji. Było tak na ostatnim posiedzeniu, 30 stycznia. W punkcie dotyczącym sprawozdania z działalności zarządu, w którym starosta **Piotr Deniszczuk** powinien mówić o tym, co robił od ostatniej sesji, nie zabrakło odniesienia się do informacji, które pojawiają się w przestrzeni publicznej i zaczepek pod adresem radnego **Tomasza Szczepaniak** i burmistrza Siedliszcza **Hieronima Zonika**. Współpraca z samorządem Siedliszcza nie układa się od dawna, za co starosta wini jednostronnie gminę. A ostatnie „zwarcie” dotyczyło remontu dwóch dróg powiatowych na terenie gminy - w Woli Korybutowej i Majdanie Zahorodyńskim. Władze miasteczka miały za złe, że starosta przyjechał na gotowe i chwalił się drogami, które wyremontowała gmina. Podczas sprawozdania z działalności Deniszczuk mówił, że to gmina chce sobie przypisać zasługi, a dotację na inwestycje „wychodził” tak naprawdę wicestarosta Kwiatkowski. Starosta odniósł się też do nieporozumień związanych z przygotowaniem dokumentacji technicznej na remont dawnej drogi wojewódzkiej, która biegnie od Siedliszcza i trzy Rejowce. Jedynie fragment biegnący przez gminę Siedliszcze nie został uwzględniony w tegorocznym budżecie powiatu, chociaż władze Siedliszcza deklarowały, że pokryją wydatki na dokumentację, podobnie jak pozostałe gminy.

Gdy doszło do kolejnego punktu obrad, dotyczącego zmian w budżecie, o głos poprosił radny Szczepaniak. Chciał się odnieść do słów starosty z początku sesji, ale przewodniczący na to nie pozwolił.

Po sesji radny mówił, że chciał podziękować wicestaroście za pomoc przy lobbowaniu za inwestycjami i posłance **Annie Dąbrowskiej-Banaszek**, za to, że mieli możliwość pozyskania pieniędzy z Polskiego Ładu. - Nigdy tego nie kwestionowaliśmy, ale chciałem też powiedzieć, że to jednak gmina najpierw przyjęła drogi powiatu w zarząd, przygotowała wnioski na ich remont, pozyskała ponad 20 mln zł dotacji, dołożyła 600 tys. zł z własnego budżetu, zrealizowała inwestycję i ją rozliczyła - mówi radny.

Na koniec sesji **Radosław Rakowiecki**, szef klubu G9, złożył oświadczenie na temat zachowania przewodniczącego. - W punkcie z informacji z działalności zarządu zezwala pan ewidentnie na prywatne wycieczki personalne, dziwne uwagi czy jakieś płaczki, żale sfrustrowanego człowieka, a zabrania pan odnieść sie do tych zarzutów. Nie jest to pierwsza sytuacja. Takie niesprawiedliwe, nieuczciwe pełnienie swojej misji świadczy o tym, że jest pan niesamodzielny, jest pan figurantem starosty. Wiem, że jest pan przyzwyczajony do form pisemnych, więc przygotujemy konkretne zarzuty na piśmie - podsumował. **(reb)**

CHEŁM. Skwer przy szpitalu odzyska blask

W ramach wspólnego projektu zrewitalizowane zostaną cztery zabytkowe parki - dwa na Ukrainie i dwa w Polsce, w tym jeden w Chełmie. Skwer przy szpitalu ma zmienić się nie do poznania.

- Program pozwala nam, Polakom i Ukraińcom, dbać o wspólne interesy, tym razem o przyrodę. Chcemy pokazywać naszym rodakom, że są w Polsce obszary cenne przyrodniczo, o które należy zadbać - powiedział we wtorek marszałek woj. lubelskiego, **Jarosław Stawiarski** podczas podpisania umowy grantowej między partnerami projektu z Polski i Ukrainy.

Całkowita wartość projektu to ok. 2,3 mln euro (ok. 9,7 mln zł), z czego dofinansowanie wynosi ponad 2 mln euro (ok. 8,7 mln zł). W ramach zadania Publiczny Wojewódzki Szpital Specjalistyczny w Chełmie zrealizuje rewitalizację zabytkowego parku położonego na terenie szpitala.

„Potencjał tego miejsca jest obecnie niewykorzystany ze względu na jego rozległą dewastację. Dzięki rewitalizacji i budowie niewielkiej infrastruktury prozdrowotnej park zapewni odpowiednie warunki do rekonwalescencji pacjentów w kontakcie z naturą, w szczególności dla pacjentów długotrwale przebywających na oddziałach i w placówkach szpitala, oraz będzie stanowił możliwość atrakcyjnego spędzenia czasu dla lokalnej społeczności” - czytamy w komunikacie urzędu marszałkowskiego.

To kolejny realizowany w naszym województwie projekt współpracy polsko-ukraińskiej, który uzyskał unijne dofinansowanie w ramach programu Interreg NEXT Polska-Ukraina 2021-2027. **(p)**

eprasa.pl e670893e5a

TARGI ROLNICZE EDYCJA XVII

AGRO-PARK

8-9 LUTEGO 2025

LUBLIN

NAJWIĘKSZE CIĄGNIKI ŚWIATA

KONKURS DLA ZWIEDZAJĄCYCH
DO WYGRANIA: 10 000 ZŁ!

NAJNOWOCZEŚNIEJSZE
ROZWIĄZANIA DLA ROLNICTWA

REKORDOWA EKSPOZYCJA

LOKALIZACJA:
TARGI LUBLIN, UL. DWORCOWA 11
WWW.AGROPARK.PL

TARGI LUBLIN

eprasa.pl e670893e5a

DZIEŃ BEZPŁATNYCH DIAGNOZ

Przedszkole Niepubliczne z Oddziałami Integracyjnymi „Razem” serdecznie zaprasza na **Dzień Bezpłatnych Diagnoz**. Kolejne z planowanego cyklu spotkań odbędzie się w sobotę **8 lutego br.** w godzinach 9 -11 w budynku przedszkola przy **ul. Botanicznej 16 w Chełmie**. Rodzice zaniepokojeni problemami rozwojowymi i wychowawczymi dziecka (w wieku poniemowlęcym i przedszkolnym) będą mogli skorzystać z porady specjalistów: neurologopedy, psychologa, pedagoga specjalnego i uzyskać wskazówki dotyczące dalszego postępowania z dzieckiem w celu wyrównania opóźnień rozwojowych. Z naszych wcześniejszych doświadczeń wynika, że akcja cieszy się dużym zainteresowaniem rodziców dzieci z niepełnosprawnością, jak też dzieci zdrowych, dlatego warto wcześniej umówić się na wizytę. Zachęcamy do telefonicznego zapisywania się pod numerem telefonu: **82 5631 459**.

PRZEDSZKOLE NIEPUBLICZNE Z ODDZIAŁAMI INTEGRACYJNYMI RAZEM

CHEŁM. Pojemniki będą, wywóz być może

Do PSZOK-u za daleko...

Chełmski ratusz, choć początkowo nie brał tego pod uwagę, jednak uwzględni głosy i narzekania mieszkańców, i na największych osiedlach postawi specjalne kontenery na zużytą odzież. Na początek będzie ich 5. Rozważana jest także możliwość odbioru tekstyliów bezpośrednio z domów, podobnie jak w przypadku odpadów wielkogabarytowych.

Na ostatnim posiedzeniu komisji rodziny, zdrowia i ochrony środowiska RM Chełm wrócił temat nowych zasad segregacji odpadów. Przypomnijmy: od 1 stycznia 2025 r., zgodnie z dyrektywą Unii Europejskiej, zużyte tekstylia (ubrania, buty, koce, firanki czy pościel itp.) nie mogą już trafiać do odpadów zmieszanych. Stanowią oddzielną frakcję, podlegającą recyklingowi, więc chcąc pozbyć się ich z domów, chełmianie sami muszą wywieźć je do Punktu Selektywnej Zbiórki Odpadów przy ul. Bieławin, a to - jak wielokrotnie podnosili nasi Czytelnicy - jest dość kłopotliwym rozwiązaniem.

Podobnego zdania jest radna **Małgorzata Sokół** (KR KO), która na komisji pytała czy miasto bierze pod uwagę wprowadzenie innych rozwiązań.

- Do PSZOK-u jest dość daleko, dlatego jest to dość problematyczne - zauważyła.

Kiedy ostatnio pytaliśmy w Ratuszu, czy miasto bierze pod uwagę zakup pojemników lub odbiór tekstyliów przy okazji zbierania innych frakcji, przekazano nam, że nie, bo generowałoby to dodatkowe koszty. Wygląda jednak na to, że urzędnicy przemyśleli sprawę.

Odpowiadając radnej, zastępca prezydenta **Radosław Wnuk**, poinformował, że miasto zamówiło 5 pojemników na zużyte tekstylia. Mają one stanąć na największych osiedlach bloków. Miasto bierze pod uwagę także zorganizowanie odbioru tekstyliów z zabudowy jednorodzinnej na zasadach podobnych do odbioru odpadów wielkogabarytowych (te odbywają się 4 razy w roku), ale - jak zastrzegł wiceprezydent - ostateczna decyzja w tej sprawie nie zapadła. **(w)**

- Podliczona i rozliczona - zapewnia Ratusz

Pytania o zbiórkę Chełm z Ukrainą

W 2022 r. Chełm zorganizował internetową zbiórkę na rzecz partnerskich miast na Ukrainie. Prowadzona na portalu pomagam.pl akcja jeszcze do niedawna była aktywna, na co zwrócił uwagę jeden z naszych Czytelników, pytając czy zbiórka została rozliczona i na co przeznaczono pieniądze.

W 2022 roku Chełm i jego mieszkańcy aktywnie zaangażowali się w pomoc Ukrainie: przyjmowali pod swój dach uchodźców, sami organizowali różne akcje lub wspierali je finansowo i rzeczowo. Za te gesty życzliwości, otwarte domy i serca, podczas oficjalnej wizyty w Polsce dziękował prezydent Ukrainy **Wołodymyr Zełenski**, odznaczając Chełm (a także Lublin, Rzeszów i Przemyśl) tytułem „Miasto Ratownik”.

Jednym z wielu działań, jakie miasto podjęło na rzecz Ukrainy, była internetowa zbiórka dla miast partnerskich, prowadzona pod nazwą „Chełm z Ukrainą” na portalu pomagam.pl. Rozpoczęto ją zaledwie kilka dni po napaści Rosji i założono, że uda się zebrać milion złotych, za który zakupione zostaną artykuły i sprzęt potrzebny Ukraińcom. Do sprawy wrócił jeden z naszych Czytelników, który zauważył, że zbiórka na stronie pomagam.pl wciąż jest aktywna. - Czy w tej sytuacji zbiórka została w ogóle rozliczona? Na co poszły te pieniądze, bo jakoś te informacje umknęły mojej uwadze - stwierdził chełmianin.

Jak przekazał nam Ratusz, zbiórka została zakończona jeszcze w 2023 r., wtedy też wydatkowano wszystkie zebrane środki. Nie udało się zgromadzić miliona, ale 74 504 zł, za które zakupiono dary dla Ukrainy. Do Kowla trafił agregat prądotwórczy; do Mikołajowa przekazano opaski do rur, które miały posłużyć do naprawy uszkodzonej infrastruktury wodociągowej. W pomoc zaangażowało się także Miejskie Przedsiębiorstwo Gospodarki Komunalnej, przekazując sprzęt, którego spółka już nie używała, a który mógł jeszcze posłużyć. Oprócz tego na Ukrainę trafiały także inne artykuły: m.in. środki medyczne, odzież, wózki dziecięce, produkty spożywcze z długim terminem przydatności.

- Informacje na ten temat były zamieszczane na stronie internetowej miasta - przypomina **Damian Zieliński**, rzecznik prasowy Ratusza. - Ostatnia wpłata została dokonana 15 listopada 2022 r., a w 2023 r. zbiórka została formalnie zakończona i rozliczona.

Na początku ubiegłego tygodnia na portalu pomagam.pl zbiórka rzeczywiście wyglądała na aktywną, ale po interwencji Ratusza, administratorzy portalu zmienili jej status na „zakończona”. Jak zapewnił nas rzecznik, od listopada 2022 r. na konto zbiórki nie wpłynęły już żadne środki. **(w, fot. UM Chełm)**

POWIAT CHEŁMSKI

Wspierają mieszkańcy, gmina...

Pomocy powiatu się nie doczekają

Czy rada powiatu chełmskiego może udzielić wsparcia finansowego mieszkańcom w trudnej sytuacji? O taką pomoc dla pogorzelców próbowała wystąpić radna Bernadeta Misiura, ale władze powiatu uznały, że nie ma takiej możliwości. Tymczasem nie brakuje przykładów innych samorządów, które taką pomoc przekazywały. A opozycja przypomina, że pieniądze od sejmiku województwa dostał też wicestarosta, kiedy pożoga strawiła jego dobytek. - Zabrakło dobrej woli - komentuje radna.

Na początku stycznia spłonął dom w Chylinie Wielkim, w gminie Wierzbica. Bez dachu nad głową zostały dwie rodziny. Znajomi, mieszkańcy, gmina ruszyły z pomocą. W internecie trwa zbiórka dla pogorzelców. O pomoc dla rodzin starała się także wystąpić radna powiatowa z tej gminy, Bernadeta Misiura. Podczas ostatniej sesji prosiła o wprowadzenie do porządku obrad uchwały w sprawie udzielenia pomocy finansowej.

- Dwie rodziny straciły dorobek całego życia, doszło do wielkiej tragedii. Okażmy serce i wesprzyjmy mieszkańców powiatu chełmskiego. Kwotę wsparcia proponuję uzgodnić podczas sesji - mówiła.

Mecenas powiatu stwierdziła, że nie znajduje uzasadnienia do wsparcia finansowego. Podobnie uważała skarbnik powiatu, tłumacząc, że powiat mógłby ewentualnie udzielić pomocy finansowej gminie, która mogłaby udzielić jakiegoś zasiłku tej rodzinie. Ale jako rada powiatu nie może udzielić bezpośrednio takiego wsparcia.

Na pytanie wiceprzewodniczącego Derlaka o to, czy powiat wspierał już jakieś rodziny, które dotknęła tragedia wicestarosta Jerzy Kwiatkowski odpowiedział, że nie. W związku z takim stanowiskiem radna wycofała swój wniosek. Ale wśród niektórych jej kolegów pojawiły się wątpliwości czy słusznie. Jeszcze podczas sesji radny Marcin Łopacki znalazł przepis w ustawie o samorządzie powiatowym, który mówi wyraźnie, że „powiat również realizuje zadania w zakresie pomocy społecznej, w szczególności dotyczące osób poszkodowanych w sytuacjach kryzysowych”. Jedną z form tej pomocy może być zapomoga celowa np. na pokrycie kosztów najmu tymczasowego lokalu, odbudowę domu, zakup niezbędnych rzeczy. Pomimo że radny zacytował zapis ustawy, temat został ucięty.

Już po sesji radni zaczęli wymieniać między sobą linki do różnych informacji z kraju, z przykładami samorządów, w tym powiatowych, które przekazywały pomoc finansową pogorzelcom. Zrobił tak powiat kielecki czy starosta gorlicki. Przypominali także, o czym pisały lokalne media, że pomoc finansową w wysokości 50 tys. zł od sejmiku województwa lubelskiego dostał także wicestarosta Kwiatkowski, kiedy jego rodzina straciła dom w pożarze.

Radna Misiura mówi, że liczyła na wicestarostę, bo on sam wie najlepiej, jaka tragedia spotkała mieszkańców Chylina. Zaskoczył ją też brak reakcji i chęci wsparcia starosty Deniszczuka, bo przecież pogorzelcy pochodzą z jego gminy.

- Nie dawało mi to spokoju, sprawdzałam jak to jest w innych samorządach. Okazuje się, że są różne sposoby, żeby udzielić wsparcia. Zabrakło dobrej woli - mówi radna. **(reb)**

16 lutego gmina Wierzbica organizuje koncert charytatywny, z którego całkowity dochód zostanie przeznaczony na pomoc pogorzelcom z Chylina Wielkiego. Impreza rozpocznie się **o godzinie 13.00 w sali gimnastycznej w Szkole Podstawowej**. Wystąpi wiele zespołów i solistów, odbędzie się kiermasz kwiatów doniczkowych oraz ciast a także licytacje obrazów, rzeźb i innych przedmiotów. Pieniądze trafią do potrzebujących. Warto przyjść, bo liczy się każda, nawet najdrobniejsza pomoc.

Okręgowa Spółdzielnia Mleczarska w Krasnymstawie
ogłasza pisemny przetarg ofertowy na sprzedaż nieruchomości po byłych punktach skupu mleka w miejscowościach:

- **Teratyn Gmina Uchanie** Nr działki – 249 o powierzchni 0,05 ha (prawo wieczystego użytkowania)
  Cena wywoławcza – 20 000,00 zł (słownie: dwadzieścia tysięcy złotych)
- **Ożarów gmina Jastków** Nr działki – 162/4 o powierzchni 0,15 ha (prawo własności)
  Cena wywoławcza – 100 000,00 zł (słownie: sto tysięcy złotych)

Oferty wraz z proponowaną ceną, w zamkniętych kopertach należy składać w terminie do 14.02.2025 r. na adres: Okręgowa Spółdzielnia Mleczarska w Krasnymstawie: ul. Borowa 4, 22-300 Krasnystaw.

Sprzedawca zastrzega sobie prawo swobodnego wyboru ofert oraz unieważnienia przetargu bez podania przyczyny.

Szczegółowe informacje odnośnie przedmiotu przetargu można uzyskać w siedzibie Spółdzielni w dniach roboczych (pon. – pt.) w godz. 7^{00} - 15^{00} oraz telefonicznie pod numerem **82 576 28 61 wew. 358**

eprasa.pl e670893e5a

Drugi konkurs rozstrzygnięty

Podwójne zaproszenie na koncert Orkiestry Księżniczek otrzymują Państwo **Zofia i Leszek Masłowscy**. Gratulujemy i zapraszamy po bilety do redakcji Nowego Tygodnia.

REJOWIEC. Arianka wraca do gminy

Książka zamiast piwa

Gmina Rejowiec odkupuje Ariankę - budynek w centrum miasteczka, w którym przez lata funkcjonowała restauracja. Od dłuższego czasu nieruchomość niszczeje, a działkę zarastają krzaki, psując wizerunek sukcesywnie rewitalizowanego „śródmieścia".

Na początku lat 80. XX w. w wielu gminach stawiano okazałe budynki restauracji, w których oprócz baru, dużych sal z miejscem do organizowania imprez, były nawet pokoje noclegowe. Wtedy powstała także restauracja Arianka, która ma ponad 1000 mkw. powierzchni użytkowej. Budynkiem administrowała Gminna Spółdzielnia Samopomoc Chłopska, która miała tam swoje biura. Kiedy GS się wyniósł budynek przejęła za zadłużenie gmina Rejowiec. A gdy wójtem gminy był Roman Jersak, budynek odkupił miejscowy przedsiębiorca Tadeusz Liszewski. I przez lata prowadził tam bar. Działalność Arianki jednak powoli zamierała. Działka zarasta, a nieużytkowany budynek wkrótce może popaść w ruinę. Zaniedbana posesja psuje wizerunek centrum miasteczka, które jest sukcesywnie rewitalizowane.

- Niestety, ale to obraz nędzy i rozpaczy, który coraz bardziej kontrastuje z remontowanym rynkiem - przyznaje Tadeusz Górski, burmistrz Rejowca. - Stad pomysł, żeby odkupić nieruchomość i przenieść tam bibliotekę, w której do dawna brakuje nam miejsca.

Lubelska firma zajmująca się wyceną nieruchomości oszacowała wartość budynku i działki na 1,2 mln zł. Po negocjacjach gmina gotowa była zapłacić 790 tys. zł.

- Fundamenty i mury budynku są zdrowe, co potwierdzili nam budowlańcy. Kłopot jest ze stropodachem, który chociaż jest kryty blachą, to przecieka i wymaga remontu. Ale wewnątrz, po drobnych pracach polegających na usunięciu ścianek działowych, można będzie niemal z marszu przenieść bibliotekę z księgozbiorami - mówi T. Górski.

Docelowo do Arianki może się przenieść także ośrodek kultury, w którego obecnej siedzibie także brakuje miejsca. - zastanawialiśmy się nad rozbudowa ośrodka kultury, więc teraz możemy pomyśleć nad pozyskaniem pieniędzy na remont Arianki i przeniesieniem tam GOKu - mówi burmistrz.

4 lutego gmina podpisuje akt notarialny. Pomieszczenia po bibliotece nie zostaną puste. Burmistrz mówi, że są zainteresowani wynajęciem ich pod drobną działalność usługową. **(reb)**

CHEŁM. Ciekawostki na placu przebudowy Dworca PKP

Odkopali mury dawnych dworców

Podczas prac rozbiórkowych na terenie Dworca Chełm robotnicy natrafili na historyczną ciekawostkę. To fragmenty dawnych dworców.

W lipcu br. ruszyły prace związane z przebudową dworca głównego PKP w Chełmie. Po budynku tym teraz zostały już tylko zgliszcza, ale nowy dworzec ma być wyglądać imponująco. Zakończenie robót planowane jest w czwartym kwartale br., ale dokładna data udostępnienia przebudowanego dworca jest uzależniona od przebiegu robót. Tymczasem ostatnio, podczas tych prac, natrafiono na stare mury. Wszystko wskazuje na to, że są to fragmenty dawnych dworców. Pierwszy z nich wybudowano w 1877 r. i istniał on mniej więcej do 1900 r. Drugi budynek dworca pojawił się przed I wojną światową i jest najbardziej chełmianom znany - z pocztówek. Istniał do 1944 r., kiedy to wysadzili go Niemcy. Po II wojnie powstał kolejny dworzec.

- W trakcie prac rozbiórkowych odkryto ceglane fundamenty, najprawdopodobniej będące pozostałością poprzednich wersji budynku dworca - mówi **Michał Stilger**, rzecznik prasowy PKP S.A. - Do czasu uzyskania opinii konserwatora zabytków prace w tym miejscu zostały wstrzymane. W środę otrzymaliśmy zalecenia konserwatorskie dotyczące sporządzenia inwentaryzacji odkrytych elementów. Po jej wykonaniu roboty budowlane będą kontynuowane w jednym z dwóch wariantów - w przypadku braku kolizji z nową konstrukcją dworca ściany fundamentowe zostaną pozostawione w dotychczasowym miejscu, natomiast w przypadku kolizji - zostaną rozebrane.

Konserwatorzy zabytków zostali powiadomieni o tych odkryciach, choć teren dworca nie jest pod ochroną konserwatorską. Sugestia konserwatorów była taka, aby wydobyć i wyeksponować wewnątrz lub na zewnątrz nowego dworca charakterystyczne fragmenty odkrytych murów, tak, aby stanowiły one ciekawostkę historyczną dla potomnych. **(mo, fot. UM Chełm)**

eprasa.pl e670893e5a

KRASNYSTAW. To byli wspaniali ludzie i lekarze. Cześć Ich pamięci

Bliscy i pacjenci pogrążeni w smutku

W ciągu półtora miesiąca pacjenci z Krasnegostawu i całego regionu pożegnali małżeństwo wspaniałych doktorów - Marka Barwińskiego-Altmajera, znanego krasnostawskiego ginekologa i jego żonę, cenioną nie tylko w Krasnymstawie stomatolog-ortodontę Franciszkę Barwińską-Altmajer. Małżeństwo lekarzy wspomina ich bliski współpracownik, krasnostawianin, dr n. med. Leszek Janeczek.

Marek Barwiński-Altmajer urodził się w 1940 r. w Zamościu. Studiował na wrocławskiej Akademii Medycznej. Najpierw ukończył wydział stomatologii i krótko praktykował jako dentysta, a następnie zapisał się na wydział lekarski. Ostatecznie został ginekologiem. Początkowo pracował w szpitalu w Hrubieszowie i przychodni w Mirczu, ale w 1978 r., z żoną **Franciszką Barwińską-Altmajer**, lekarzem stomatologiem, przenieśli się do Krasnegostawu.

- Doktor Marek pracował głównie w oddziale ginekologiczno-położniczym krasnostawskiego szpitala, w poradni dla kobiet i pogotowiu ratunkowym - wspomina dr n. med. **Leszek Janeczek**, ginekolog-położnik z SP ZOZ w Krasnymstawie, były radny powiatu krasnostawskiego. - Był bardzo sprawny manualnie, był bardzo dobrym fachowcem w swojej specjalizacji, miał dużo wiedzy medycznej i wyczucie diagnostyczne. Dał się szczególnie zapamiętać poprzez swoje cechy charakteru: był koleżeński, bezkonfliktowy, nie dochodzący swoich racji, łagodny pomimo bardzo męskiego wyglądu, pomocny młodszym kolegom, skracający dystans przez przechodzenie bardzo szybko na ty, lubiany przez wszystkich, zdający się nie żywić urazy do tych, którzy go w jakiś sposób skrzywdzili - opowiada krasnostawianin.

Dr Janeczek podkreśla, że Marek Barwiński-Altmajer nie wyobrażał sobie życia bez pracy. Praktykował do ostatnich dni swojego życia i mimo sędziwego już wieku nie bał się nowinek technicznych. - Był fanem motoryzacji i filmu. W ostatnich latach wspierał swoją osobą oddział ginekologiczno-położniczy szpitala we Włodawie. Dobry mąż, troskliwy ojciec i dziadek. Poświęcał swoje siły, pomimo ponad 80 lat życia i problemów zdrowotnych, będąc bardzo pomocnym dla najbliższych - mówi nam dr Janeczek.

Marek Barwiński-Altmajer odszedł nagle, 23 listopada 2024 roku. Miał 84 lata. Cztery dni później spoczął na cmentarzu przy ul. Lipowej w Lublinie. W uroczystościach pogrzebowych brała oczywiście udział jego żona Franciszka Barwińska-Altmajer, znana krasnostawska stomatolog-ortodonta, do której gabinetu przyjeżdżali pacjenci, zwłaszcza dzieci, nie tylko z Krasnegostawu, ale z całego regionu. Niespełna sześć tygodni później, 11 stycznia 2025 r., pani doktor zmarła. Miała 82 lata.

- Zmarła niespodziewanie, po krótkiej chorobie - mówi nam dr Janeczek.

Franciszka Barwińska-Altmajer urodziła się w 1943 r. w Tomaszowie Lubelskim. Studia na Akademii Medycznej we Wrocławiu ukończyła w 1969 r. Chociaż miała propozycję pozostania na uczelni, jak jej mąż podjęła pracę w przychodni w Mirczu. Od 1978 r. aż do końca życia mieszkała i pracowała w Krasnymstawie.

- Zajmowała się przede wszystkim ortodoncją - dziedziną, w której najwięcej pracuje się z dziećmi i młodzieżą. Jej działalność daleko wykraczała poza ramy gabinetu. W latach 1990-1998 była konsultantem wojewódzkim w zakresie tej dziedziny na ówczesne województwo chełmskie. Była kierownikiem przychodni stomatologicznej w Krasnymstawie, a potem dyrektorem krasnostawskiego szpitala - wspomina Janeczek.

Wyrazem wielkiego uznania za osiągnięcia Franciszki Barwińskiej-Altmajer było dwukrotne (w 2002 r. i 2012 r.) powołanie jej przez ministra zdrowia w skład zespołu ekspertów do opracowania programu specjalizacji w zakresie ortodoncji. Natomiast w roku 2007 r. dyrektor Centrum Egzaminów Medycznych powołał doktor na członka komisji egzaminacyjnej w dziedzinie ortodoncji. Jako specjalista wojewódzki w dziedzinie stomatologii w latach 1990-1998 doktor wniosła olbrzymi wkład w szkolenie lekarzy stomatologów.

- Zachęcała i mobilizowała kolegów do nauki oraz umożliwiała im odbywanie staży specjalizacyjnych. Organizowała egzaminy specjalizacyjne I stopnia na terenie województwa chełmskiego - mówi nam Janeczek. W tym czasie I stopień specjalizacji uzyskało 79 stomatologów. Barwińska-Altmajer działała też w Izbach Lekarskich. Według Janeczka nie ma na Lubelszczyźnie drugiego lekarza tak oddanego samorządowi lekarzy. Pełniła w nim wiele funkcji. Przez wiele lat była członkiem Okręgowej Rady Lekarskiej w Lublinie, przez 7 kadencji delegatem na zjazd krajowy lekarzy. - Zawsze pogodna, uśmiechnięta, pełna inwencji i zaangażowania, nie szczędząc czasu ciągle organizowała różnego rodzaju spotkania integracyjne dla lekarzy z rejonu ZOZ Krasnystaw, wiele uwagi też poświęcała lekarzom seniorom - dowiadujemy się.

Podobnie jak jej mąż, Barwińska-Altmajer nie wyobrażała sobie życia poza pracą. Ostatni raz pojawiła się na dyżurze w krasnostawskim szpitalu na początku stycznia tego roku, kilka dni przed śmiercią. Zmarła nagle, 11 stycznia 2025 r. Krasnystaw pożegnał panią doktor pięć dni później w kościele Trójcy Przenajświętszej. Dzień później Franciszka Barwińska-Altmajer spoczęła obok męża na cmentarzu przy ul. Lipowej w Lublinie. **(kg)**

GMINA REJOWIEC FABRYCZNY

Mieszkańcy kontra kopalnia. Zaskarżyli decyzję wójta

Mieszkańcy Liszna i Gołębia w gminie Rejowiec Fabryczny zaskarżyli decyzję środowiskową dotyczącą budowy odkrywkowej kopalni margla, która miałaby powstać na pograniczu obu wsi. Wnoszą o stwierdzenie jej nieważności i cofnięcie sprawy do ponownego rozpatrzenia, argumentując, że wójt i rada gminy, jak dotąd, nie ustosunkowali się do petycji złożonej przed pięcioma miesiącami.

Wracamy do tematu planów budowy kopalni margla na granicy Liszna i Gołębia. Jak już informowaliśmy, wielu mieszkańców tych miejscowości sprzeciwia się tej inwestycji, a tymczasem - jak informowaliśmy przed tygodniem - Wody Polskie i Regionalna Dyrekcja Ochrony Środowiska nie znalazły przeciwwskazań dla jej powstania. Na podstawie ich opinii Wójt Gminy Rejowiec Fabryczny 16 stycznia br. wydał decyzję o środowiskowych uwarunkowanych dla kopalni, tym samym dając „zielone światło" inwestorowi.

Pod koniec sierpnia ub.r., kiedy urząd gminy informował o wszczęciu postępowania w sprawie wydania decyzji o środowiskowych uwarunkowaniach na realizację przedsięwzięcia pn. „Eksploatacja złoża wapieni i margli, mieszkańcy zaczęli protestować. Stoją na stanowisku, że inwestycja przyniesie więcej szkód niż korzyści. Obawiają się hałasu, zapylenia, wzmożonego ruchu ciężkich aut na lokalnych drogach, spadku plonów, spadku wartości ich nieruchomości, a także nieodwracalnych szkód dla środowiska, w tym zwłaszcza wpływu wydobycia na poziom wód gruntowych.

W ubiegłym tygodniu mieszkańcy zaskarżyli wydaną przez wójta decyzję środowiskową dla kopalni do Samorządowego Kolegium Odwoławczego w Chełmie. Wnoszą o stwierdzenie jej nieważności i cofnięcie sprawy do ponownego rozpatrzenia. Przypominają, że 5 września ub.r. złożyli do Wójta Gminy Rejowiec Fabryczny podpisaną przez ok. stu mieszkańców petycję o podjęcie działań w celu powstrzymania realizacji tego przedsięwzięcia, na którą nie otrzymali odpowiedzi.

- Wójt uznał, że nie jest organem właściwym do zajęcia stanowiska w sprawie naszej petycji, ale nie przeszkodziło mu to w podjęciu takiej a nie innej decyzji. Skargę skierował do Komisji Skarg, Wniosków i Petycji Rady Gminy. Komisja, mimo upływu ustawowego terminu na rozpatrzenie petycji, nie zorganizowała spotkania z mieszkańcami w odpowiednim czasie. Dopiero na dzień przed posiedzeniem, 9 stycznia 2025 roku, poinformowała sołtysa Liszna o rozpatrzeniu sprawy w Rejowcu Fabrycznym. Powyższe postępowanie jest niezgodne z wszelkimi zasadami i świadczy nie tylko o lekceważeniu problemów zgłaszanych przez mieszkańców, ale i statutu rady gminy. Zgodnie z nim, Komisja Skarg, Wniosków i Petycji, kierując się zasadami legalności, obiektywizmu i rzetelności, po zbadaniu sprawy przygotowuje projekt uchwały, który przekazuje Przewodniczącemu Rady Gminy i to Rada Gminy jako organ właściwy podejmuje uchwałę w sprawie. Świadczy to o tym, że decyzja Wójta została wydana bez rozpatrzenia przez organ właściwy petycji w tej sprawie - przekonują mieszkańcy.

W piśmie do SKO podkreślają także, że w decyzji środowiskowej nie rozpatrzono sprawy ropociągu, który jest planowany w pobliżu kopalni. Ma on przebiegać pod polnymi drogami, po których planuje się przewóz urobku ciężarowymi samochodami, co może spowodować skażenie środowiska z powodu naruszenia stref bezpieczeństwa ropociągu.

Kopalnia margla miałaby powstać między Lisznem a Gołębiem

Wójt gminy Rejowiec Fabryczny Zdzisław Krupa tłumaczy, że na etapie wydawania decyzji środowiskowej nie jest wymagane zbieranie opinii mieszkańców, więc uchwała rady gminy w sprawie petycji nie była wymaga, co nie oznacza, że zainteresowani nie będą mieli możliwości wypowiedzenia się w sprawie. Inwestor musi jeszcze otrzymać koncesję wydobywczą i zanim ta zostanie wydana, opinię w tej sprawie wyrażą radni i mieszkańcy.

- Zechcemy przeprowadzić w tej sprawie konsultacje. Sprawa z racji tego, że budzi emocje wśród mieszkańców będzie też poruszona na sesji rady gminy - zapowiada wójt.

Z kolei jeszcze w tym tygodniu, 7 lutego (piątek), o godz. 16, w świetlicy w Lisznie, ma odbyć się spotkanie z inwestorem lub jego pełnomocnikiem, o które postulowali mieszkańcy. **(w)**

GMINA WIERZBICA. Jest jeszcze nadzieja dla szkoły w Święcicy

Gmina likwiduje. Stowarzyszenie uratuje?

Radni z Wierzbicy zdecydowali o formalnej likwidacji Szkoły Podstawowej w Święcicy. Ale los szkoły nie jest jeszcze przesądzony. Prowadzenia placówki chce się podjąć miejscowe stowarzyszenie. - Na pewno nie będziemy w tym przeszkadzać - mówi wójt Anna Flisiuk.

O szkole w Święcicy było głośno przez kilka ostatnich lat. Najpierw po ostrym sprzeciwie mieszkańców przed likwidacją, którą chciała przeprowadzić była już wójt Bożena Deniszczuk. A na początku minionego roku po wykryciu w budynku szkoły wysokiego stężenia radonu. To przez ten gaz uczniowie ze Święcicy zostali przeniesieni po zeszłorocznych feriach do budynku szkoły w Wierzbicy. Po kilku miesiącach większość ostatecznie przepisała się do miejscowej placówki. W szkole w Święcicy zostało pięcioro dzieci uczęszczających do „zerówki".

Na ostatniej sesji radni gminni przyjęli uchwałę intencyjną dotycząca likwidacji szkoły. Po powiadomieniu rodziców i kuratorium w lutym zapadnie uchwała o likwidacji placówki. Ale los szkoły nie jest jeszcze przesądzony, bo jej prowadzenia chce się podjąć stowarzyszenie, które działa na terenie gminy.

- Nie będziemy w tym przeszkadzać, a zrobimy wszystko co możemy, żeby w tym pomóc. Mieszkańcom się to należy po tych wszystkich zawirowaniach, które przeszli - mówi Anna Flisiuk, wójt gmin Wierzbica. - Niedawno powtórzyliśmy badania stężenia radonu, które wyszły bardzo dobrze. Czujniki zostały zainstalowane w miejscu poprzedniego badania i stężenie jest znikome. Byliśmy zaskoczeni, że tak różnią się od pierwszych wskazań, przez które szkoła została zamknięta.

Kilkoro nauczycieli ze szkoły w Święcicy dostało pracę w SP w Wierzbicy, część przeszła na świadczenia kompensacyjne a umowy z nauczycielami, którzy mieli pojedyncze godziny zostały rozwiązane z końcem sierpnia ubiegłego roku. - Wszyscy dostali świadczenia takie jakie im przysługują zgodnie z przepisami - mówi wójt.

W tej chwili jeden nauczyciel SP ze Święcicy przebywa na rocznym urlopie na poratowanie zdrowia, ale kiedy się mu skończy, nabędzie praw do świadczenia kompensacyjnego. Nauczyciel prowadzący „zerówkę" także nie zostanie bez zajęcia. **(reb)**

eprasa.pl e670893e5a

CHEŁM
Mieszkańcy zgłaszają, miasto odpowiada

Czego trzeba na Dyrekcji?

Mieszkańcy Dyrekcji Dolnej podczas ostatniego zebrania zgłosili szereg problemów dotyczących ich osiedla - od stanu dróg po bezpieczeństwo. Przewodniczący rady osiedla przekazał wszystkie uwagi władzom miasta, a niedawno otrzymał odpowiedź.

Wśród zgłoszonych przez mieszkańców postulatów dominowały te dotyczące poprawy infrastruktury i bezpieczeństwa. Jako najważniejsze kwestie wskazano poprawę odpływu wód opadowych, zwłaszcza na ul. Kolejowej, ze szczególnym uwzględnieniem wjazdu do zabudowań przy Kolejowej 65, a także przegląd „burzówki" na ul. Spółdzielczej. Mieszkańcy postulowali także o przegląd latarni ulicznych z ewentualnym czyszczeniem kloszy, a także naprawę niedziałającego aktywnego oświetlenia przejścia dla pieszych na al. Piłsudskiego.

Zgłoszono także potrzebę ułożenia brakującego odcinka kostki brukowej na placu Dworcowym, przy przystanku autobusowym oraz poprawę bezpieczeństwa w rejonie SP nr 1 - remont ul. Wołyńskiej na odcinku od Piłsudskiego w stronę szkoły i zmianę oznakowania poziomego ul. Wołyńskiej (także odcinek prowadzący do szkoły). Zasugerowali postawienie słupków zarówno przed jak i za przejściem dla pieszych, w celu poprawienia widoczności i bezpieczeństwa mieszkańców, w tym dzieci. Obecnie zejście z chodnika oraz samo przejście jest często zastawione samochodami, co uniemożliwia swobodne przejście.

Wszystkie postulaty mieszkańców przewodniczący Rady Osiedla Dyrekcja Dolna **Andrzej Stachniuk** zebrał w piśmie przekazanym do prezydenta, a niedawno otrzymał na nie odpowiedź.

Wiceprezydent **Radosław Wnuk** przekazał, że problem wody zalegającej w rejonie Kolejowej 65 został zgłoszony generalnemu wykonawcy przebudowy ulicy podczas przeglądu gwarancyjnego, który odbył się we wrześniu 2024 r. Wykonawca ma czas do końca czerwca br. na usunięcie zgłoszonych usterek. Jeśli chodzi o ul. Spółdzielczą, w rejonie parkingu przy MOPR zlokalizowane są trzy wpusty kanalizacji deszczowej, które w lipcu ub. r zostały oczyszczone (wraz z przykanalikami), a sieć kanalizacji deszczowej, do której odprowadzana jest woda z tych wpustów, jest drożna.

W odpowiedzi na postulaty dotyczące oświetlenia wiceprezydent Wnuk odpowiedział, że miasto realizuje wymianę 2 632 sztuk opraw oświetleniowych na nowe, LED-owe, która obejmie także teren Dyrekcji Dolnej.

Z kolei sprawa awarii aktywnego przejścia dla pieszych została przekazana wykonawcy, celem naprawy w ramach gwarancji. W kwestii rozbudowy chodnika przy przestanku miejskim, przewodniczący został poproszony o spotkanie w urzędzie, celem omówienia zakresu i możliwości prac.

Jeśli chodzi o poprawę bezpieczeństwa w rejonie SP nr 1, urzędnicy także dostrzegają taką potrzebę. W planach magistratu na ten rok jest montaż słupków w rejonie przejścia dla pieszych na ul. Wołyńskiej (w rejonie szkoły). Zadanie zostanie po sporządzeniu projektu zmiany stałej organizacji ruchu. Bardziej problematyczna będzie kwestia remontu Wołyńskiej. Będzie ona rozpatrywana w trakcie roku budżetowego, momencie pojawienia się źródła finansowania. **(w)**

GMINA BIAŁOPOLE.

Ośrodek gotowy

Modernizacja zakończona. Już niebawem ośrodek zdrowia otworzy swoje drzwi dla pacjentów - zapewniają urzędnicy. Firma „Antro" zakończyła już prace przy termomodernizacji budynku ośrodka zdrowia w Białopolu. Kilka dni temu odbył się oficjalny odbiór inwestycji. Zadanie zostało zrealizowane dzięki 1,7 mln zł dofinansowania z Polskiego Ładu. **(p, fot. Gmina Białopole)**

CHEŁM. Rezygnacja przewodniczącej rady osiedla

Będą wybory na Słonecznym

Elżbieta Pendrak zrezygnowała z funkcji przewodniczącej Rady Osiedla Słoneczne i wkrótce przeprowadzone będą wybory na nowego przewodniczącego. Podczas sesji Rady Miasta Chełm padły podziękowania pod adresem pani Elżbiety.

Rada Osiedla Słoneczne na zebraniu 13 stycznia br., na którym przychylono się do wniosku dotyczącego rezygnacji Elżbiety Pendrak z funkcji przewodniczącej tejże rady

Dwa i pół roku temu w chełmskich radach osiedli przeprowadzono wybory na przewodniczących i członków tych rad. Na czele Rady Osiedla „Słoneczne" w kadencji 2022-2026 stanęła **Elżbieta Pendrak**. Ze specyfiką chełmskiego samorządu jest zaznajomiona, bo przepracowała w nim zawodowo ponad 30 lat, zajmując się chełmską gospodarką wodno-ściekową, odpadową, a także utrzymaniem zieleni. E. Pendrak działa też w komitecie społecznym „Aglomeracja Chełm przeciwko spalarni", sprzeciwiającego się budowie spalarni odpadów medycznych i weterynaryjnych przy ul. Towarowej w Chełmie. Pod koniec ubiegłego roku Rada Osiedla Słoneczne jako jedna z dwóch rad osiedlowych w mieście (jest ich dziesięć) negatywnie zaopiniowała projekt budżetu miasta na 2025 rok, argumentując to tym, że od 6 lat praktycznie nie realizowano jej wniosków. E. Pendrak jako przewodnicząca Rady Osiedla Słoneczne działała prężnie (niejednokrotnie punktując urzędników na komisjach i sesjach Rady Miasta Chełm), ale 16 grudnia ub.r. z powodów zdrowotnych złożyła rezygnację z dalszego pełnienia tej funkcji. 13 stycznia br. na zebraniu Rady Osiedla Słoneczne radni osiedlowi przychylili się do jej wniosku. Panią Elżbietę zastępuje (do czasu wyboru nowego przewodniczącego) wiceprzewodnicząca rady osiedlowej - **Urszula Gralewicz**.

Rada Miasta Chełm na sesji (30 stycznia) podjęła uchwałę w sprawie przeprowadzenia ponownych wyborów na przewodniczącego Rady Osiedla Słoneczne. Przewodnicząca Rady Miasta Chełm ma zawiadomić mieszkańców osiedla o terminie i miejscu zebrania „wyborczego" na siedem dni przed terminem rozpoczęcia tych obrad.

- Chciałbym podziękować pani Elżbiecie, bo dużo wniosła do Rady Osiedla Słoneczne, ale i Rady Miasta Chełm jako wybitna specjalistka w zakresie ochrony środowiska - oznajmił radny **Marek Sikora** na sesji Rady Miasta Chełm. - Chciałbym wyrazić swoje uznanie, bo pani Elżbieta zawsze była prospołeczna i działała na rzecz ludzi.

Do tych podziękowań przyłączyła się m.in. **Dorota Rybaczuk**, przewodnicząca Rady Miasta Chełm.

Przypomnijmy, że jesienią ub.r. z funkcji przewodniczącego Rady Osiedla Dyrekcja Górna zrezygnował - również z powodów zdrowotnych - **Franciszek Onyszko**, także znany społecznik. Jego następcą został **Łukasz Krawczuk vel Walczuk**.

(mo, fot. FB Rada Osiedla Słoneczne)

Było na wnuczka i policjanta, a teraz jest „na apteczkę od NFZ"

„Medicare Kit" to zwykły kit

Co chwile słychać o różnych oszustwach i cały czas pojawiają się nowe sposoby, na wyłudzanie pieniędzy od naiwnych ludzi. Tym razem na Narodowy Fundusz Zdrowia, który rzekomo oferuje „darmową apteczkę". Ta fałszywa apteczka może nas kosztować utratę danych osobowych i pieniędzy z konta.

Były już oszustwa na wnuczka, na policjanta, na znanego aktora a teraz doszło oszustwo na darmową apteczkę, którą ma rzekomo oferować Narodowy Fundusz Zdrowia. Fundusz przestrzega przed fałszywymi wiadomościami o apteczce, rozsyłanymi za pomocą poczty elektronicznej. Na czym polega nowy przekręt?

- Użytkownicy poczty elektronicznej odbierają podejrzane e-maile, których nadawcą jest rzekomo NFZ. Z wiadomości dowiadują się, że zostali wybrani do otrzymania apteczki, opisanej jako „zestaw Medicare Kit". Jest nawet jej zdjęcie oraz logo Funduszu. Treść e-maila jest napisana tak, że jego odbiorca jest przekonany, że trafiła mu się wyjątkowa szansa i nie może jej stracić. Po kliknięciu linku „Wypełnij ankietę teraz", użytkownik jest przekierowany na stronę internetową, która do złudzenia przypomina witrynę NFZ. Jest tam krótki formularz z pytaniami o dane kontaktowe, adres wysyłki apteczki i dane do karty płatniczej. Przesyłka nie jest bowiem bezpłatna. Kosztuje niewiele ponad 8 zł. Tu jest właśnie haczyk. To oszustwo oraz próba wyłudzenia danych i pieniędzy - przestrzega Paweł Florek, dyrektor Biura Komunikacji Społecznej i Promocji NFZ.

Bo NFZ nie wysyła żadnych maili z ofertą apteczki, nie sprzedaje niczego w internecie i nie żąda żadnych pieniędzy, ani danych do płatności. Kliknięcie w link i postępowanie zgodnie z instrukcjami oszustów skończy się utratą danych osobowych i pieniędzy.

Fundusz radzi by w razie wątpliwości po prostu skontaktować się z pracownikami NFZ i zweryfikować podejrzaną ofertę. Można to zrobić chociażby za pośrednictwem całodobowej infolinii 800 190 590. Warto także powiadomić policję o takiej próbie oszustwa. **(reb)**

Tak wygląda podejrzana strona, na którą przekierowuje link z maila

eprasa.pl e670893e5a

„Straszny” obraz wywędrował z Wojsławic. Nie brakuje głosów, że powinien wrócić

Obraz przedstawiający rzekomy mord rytualny wojsławickich Żydów na chrześcijańskim dziecku, który przez lata był w kościele pw. Michała Archanioła w Wojsławicach, a później na miejscowej plebanii, jakiś czas temu zniknął. Część mieszkańców zastanawia się, co się z nim stało i uważa, że powinien wrócić do Wojsławic.

Nie brakuje głosów, że obraz powinien wrócić albo do kościoła albo do synagogi w Wojsławicach i opatrzonym stosownym wyjaśnieniem być dostępnym dla odwiedzających

Historia zbrodni z Wojsławic

Drastyczny w swojej wymowie obraz przez ostatnie lata nie wisiał w samej świątyni, ale zakrystii. Był ściśle związany z Wojsławicami i zbrodnią, która miała się tam wydarzyć w 1761 roku. Przed Świętami Wielkanocnymi z rzeki przepływającej przez Wojsławice wyłowiono bardzo okaleczone i zmaltretowane zwłoki trzyletniego chłopca. Bez trudu rozpoznano ciało synka Marcina i Katarzyny Andrzejuków ze wsi Czarnołozy - Mikołaja. O zbrodnię na tle rytualnym oskarżono miejscowych Żydów. Według rozpowszechnianej wtedy wersji wydarzenia, Żydzi zamęczyli w lochach pod ratuszem chrześcijańskie dziecko a zwłoki wrzucili do pobliskiej rzeki. Oskarżenie do sądu wniósł burgrabia rodziny Potockich, właścicieli Wojsławic. W piśmie procesowym jako oskarżeni wymienieni są: Sender Zykieluk, Herszek Jozefowicz, Lejba Moszkowicz zwany Siennickim, Josek Szymułowicz, oraz cała gmina żydowska. Oczywiście była to prowokacja i celowe działanie. Według dokumentów procesowych podstawiona kobieta podająca się za żonę jednego z wojsławickich rabinów doniosła miejscowemu proboszczowi, że jej mąż dokonał rytualnego zabójstwa dziecka. Prawdopodobnie faktycznie była członkinią sekty frankistów, którzy na polecenie swojego guru Jakuba Franka osiedlili się w Wojsławicach z zamiarem wyrzucenia stąd Żydów i przejęcia miasteczka. W tym celu sfabrykowali dowody winy starozakonnych. Najprawdopodobniej sami stali za zabójstwem małego Mikołaja Andrzejuka.

Sprawa trafiła do sądu w Krasnymstawie, gdzie poddani okrutnym torturom Żydzi przyznali się do niepopełnionej zbrodni. Skazano ich na ćwiartowanie żywcem. Jednak za wstawiennictwem krasnostawskich jezuitów Żydom, którzy wyrazili chęć przyjęcia chrztu, zamieniono ćwiartowanie na karę ścięcia. Rabin Herszko Józefowicz umarł podczas tortur. W dokumentach procesowych napisano, że popełnił samobójstwo.

Sprawa wojsławickich Żydów stała się głośna w całej Rzeczypospolitej. W końcu trafiła do Sądu Papieskiego, który orzekł, że oskarżenie było fałszywe, a wyroki zostały wydane niesłusznie.

Dzieje obrazu

O powstaniu obrazu przedstawiającego okaleczone dziecko można się dowiedzieć z pracy Jana Krystyjańczuka „Przeklęci Dziedzice” wydanej przez Redakcję „Zwierciadło” w Chełmie w 1938 roku. Jest tam opis znalezienia zwłok dziecka. „*...Zaczepiło się dziecko o gałęzie łoziny rosnącej nad rzeką. Zobaczyły to wrony i dalej zabiegać żeby żerować. Szczęściem nawinął się jakiś poczciwy pies co zaczął wrony odganiać skacząc to na tę to tę stronę. Dziewczęta i kobiety co kopali rzędy na rozsadę poszły zobaczyć co ten pies z wronami wyprawia. … Wszczął się straszny lament i płacz. I dużo ludzi się naschodziło. A matka tego dziecka zaczęła mdlić i padać. W tym nadjechała kasztelanowa Potocka co powracała z Chełma. Uspokoiła trochę ten gwałt. Dziecko zabrała do powozu i pojechała z powrotem do Chełma. Tam z dziecka tego odmalowali kilka portrety. Jeden taki portret jeszcze dotąd wisi na ścianie zakrystii kościoła w Wojsławicach…*”

Dziecko pogrzebano w Chełmie. Nieznane jest miejsce pochówku.

Wędrówka obrazu

Obraz faktycznie bardzo długo wisiał w zakrystii kościoła pw. Michała Archanioła w Wojsławicach. Był ogólnie dostępny. Tak miejscowi jak i przyjezdni mogli bez przeszkód oglądać malunek – dokument, choć bardzo drastyczny w swojej wymowie i przedstawiający fałszywy obraz wydarzeń. Jakiś czas wisiał też w kościelnej kruchcie nad drzwiami. Później przeniesiono go do nowo wybudowanej wówczas plebanii. Jednym z powodów „ukrycia” obrazu w plebanii, jak tłumaczyli księża, była chęć ukrycia go przed komunistami”, którzy zbytnio zaczęli się interesować obrazem. Oczywiście taka wersja jest nie do końca przekonująca. Faktem natomiast jest, że obraz był przechowywany w plebanii.

W latach 2017-2019 wyremontowano synagogę w Wojsławicach w ramach projektu „Na szlaku kultur i tradycji Ziemi Wojsławickiej – ochrona i wykorzystanie zasobów dziedzictwa kulturowego gminy Wojsławice”. Teraz mieści się w niej działająca od 2015 roku Izba Tradycji Ziemi Wojsławickiej. Salę główną synagogi przeznaczono na wystawę stałą pokazującą dzieje lokalnej społeczności. Zgromadzono dość sporo pamiątek, a wśród nich dokumenty dotyczące prowokacji i mordu rytualnego, czyli wydarzeń z 1761 roku. Do kompletu brakowało tylko obrazu, wizualnego dowodu tamtych tragicznych wydarzeń. Jednak obraz i słuch po nim gdzieś zaginął.

Podczas XV Spotkań Trzech Kultur w Wojsławicach, które miało miejsce 28 lipca 2024 roku, ktoś ze Stowarzyszenia Miłośników Wojsławic podczas rozmowy powiedział, że przedstawiający mord rytualny obraz zniknął z plebanii i „wyparował” z Wojsławic. Ta wiadomość zaskoczyła wszystkich zainteresowanych. Okazało się, że kierownik chełmskiej Delegatury Wojewódzkiego Urzędu Ochrony Zabytków w Lublinie **Paweł Wira** też niewiele wie o wędrówce obrazu. Udało mu się ustalić, że obraz w bliżej nieokreślonym czasie trafił do Muzeum Diecezjalnego w Lublinie. Od ponad roku obraz figuruje w inwentaryzacji muzealnej, co w znacznym stopniu utrudni ewentualny powrót do Wojsławic. – Praktyka i dobre obyczaje nakazują, że przy takich działaniach należałoby zasięgnąć opinii konserwatora zabytków – powiedział Paweł Wira. Nikt nie ma jednak wątpliwości, że obraz z Wojsławic historycznie i emocjonalnie związany jest z konkretnym wydarzeniem, miejscem i środowiskiem. I tak powinno pozostać.

Sandomierski precedens

Obraz z Wojsławic nie był pierwszym, który przedstawiał rzekome rytualne mordy dokonywane przez Żydów na chrześcijańskich dzieciach. Pierwszym był obraz namalowany w 1710 roku przez Karola de Prevot na zamówienie katedry w Sandomierzu, przedstawiający Żydów toczących krew niemowlęcia wrzuconego do nabitej gwoździami beczki. Namalowanie tego obrazu zlecił ksiądz Stanisław Żuchowski, proboszcz sandomierski. Artysta miał uwidocznić na płótnie dwa morderstwa rytualne, które w tamtych latach wstrząsnęły miastem.

Krążyły wtedy opowieści o Żydach używających ludzkiej krwi. Teorii było wiele. Jedna mówiła, że Żydzi rodzą się ślepi i dopiero przemycie oczu krwią chrześcijan przywraca wzrok. Były i takie pomysły, że przy pomocy krwi niewinnego dziecka Żydzi sprowadzają zarazę na chrześcijan i ich zwierzęta albo krew dodają do macy. Obrazy jak ten z Wojsławic czy z Sandomierza stanowiły element wizualnej propagandy. Dziś trwają dyskusje, co należy zrobić z krwawymi obrazami. Niektórzy uważają, że powinny być uzupełnione wyjaśniającym komentarzem, inni, że w ogóle nie powinno się ich pokazywać. Obraz z katedry w Sandomierzu od 2006 do 2014 roku był niedostępny dla zwiedzających ze względu na treść. Teraz jest już ogólnie dostępny wraz z tablicą wyjaśniającą, że Żydzi nie popełniali mordów rytualnych.

W Wojsławicach też słychać głosy, że „wojsławicki” obraz, opatrzony stosownym wyjaśnieniem, powinien wrócić albo do miejscowego kościoła albo synagogi i być dostępny dla odwiedzających, bo jest związany z historią tej ziemi i jest swego rodzaju dokumentem.

Ks. kanonik **Zbigniew Kasprzyk**, proboszcz parafii pw. św. Michała Archanioła, zapewnia, że w „zniknięciu” obrazu z Wojsławic nie ma nic tajemniczego, ani sensacyjnego. – Obraz nigdzie nie zniknął, a został oddany do Muzeum Archidiecezjalnego w Lublinie w celu renowacji – wyjaśnia proboszcz Kasprzyk. – Jest na to stosowne poświadczenie, którego kopia została przekazana konserwatorowi – dodaje.

Czy jednak obraz wróci jeszcze do Wojsławic?

Juliusz Stachira

GMINA WIERZBICA. Dissem w oponenta

Rapowa wojna w gminie

Takiej politycznej walki jeszcze w gminie Wierzbica nie było! Zamiast nudnych sesji, przemów i oświadczeń jest walka na rymy. W internecie pojawiły się dwa hiphopowe numery: jeden atakuje nową wójt Annę Flisiuk, a drugi ją broni i uderza w poprzedniczkę. Mieszkańcy przecierają... uszy ze zdumienia i żartują się, że lokalna polityka jeszcze nigdy nie brzmiała tak rytmicznie.

Dissowanie to znana w świecie hip-hopu metoda na publiczne punktowanie przeciwnika w muzycznej formie. Zwykle korzystają z niej raperzy, ale w Wierzbicy postanowiono wykorzystać hip-hop w walce o gminne sprawy. Co więcej, tworzenie obu utworów wspomogła sztuczna inteligencja, co dodaje całej sprawie jeszcze bardziej futurystycznego smaczku. Nowoczesna technologia wkracza do samorządu - choć niekoniecznie tak, jakby się tego spodziewano.

16 stycznia w sieci pojawił się pierwszy utwór krytykujący nową wójt Wierzbicy, **Annę Flisiuk**. Słuchając tekstu, można odnieść wrażenie, że w gminie dzieje się źle. Nie zabrakło dramatycznych wersów o sportowym marazmie, zamkniętym na głucho Orliku i zastraszaniu mieszkańców. Mocno wybrzmiewa fragment o finansach gminy i zarobkach wójt „Pensja 20 tysięcy, choć gmina tonie w długach. Za co ta nagroda - za długi, za chaos i ludzkie niewygody? Pensja jak króla, a my w ruinach” .

Jednak niektórzy słuchacze szybko zauważyli, że fakty w tekście są nieco... naciągane. Orliki są przecież dostępne, a pensja wójt w rzeczywistości jest o 2 tys. zł niższa.

Nie wiadomo, kto przygotował utwór, tak samo jak nie wiadomo, kto nagrał odpowiedź. Choć obie piosenki brzmią jakby przygotowała ta sama osoba. Kolejny numer bierze w obronę wójt Flisiuk i wytyka grzechy jej poprzedniczce. W drugim utworze znajdziemy zarzuty o zamykanie szkoły w Święcicy, szukanie „radonu na siłę”, podnoszenie własnej pensji dwukrotnie i imprezy z pieczonymi prosiakami. No i oczywiście kontrpochwały dla nowej wójt: „Wójtowa Anka ciężko pracuje, stara się od ranka, myśli jak pozbyć się odziedziczonego manka. Każdego wysłuchuje, nikogo nie szkaluje, wszystkich szanuje” - słyszymy w obronnym hicie.

Wśród mieszkańców, którzy udostępniają sobie piosenki za pomocą komunikatorów huczy od komentarzy. Część z nich uważa, że chociaż od wyborów minął już prawie rok nadal nie wszyscy pogodzili się ze zmianą władzy w gminie, stąd nowa wójt stała się celem rapowych ataków.

Ale trzeba przyznać, że nigdy wcześniej polityczna walka na poziomie wiejskiego samorządu nie toczyła się w taki niecodziennej, śpiewającej formule. **(reb)**

eprasa.pl e670893e5a

STUDNIÓWKA w ZSCKR w Okszowie

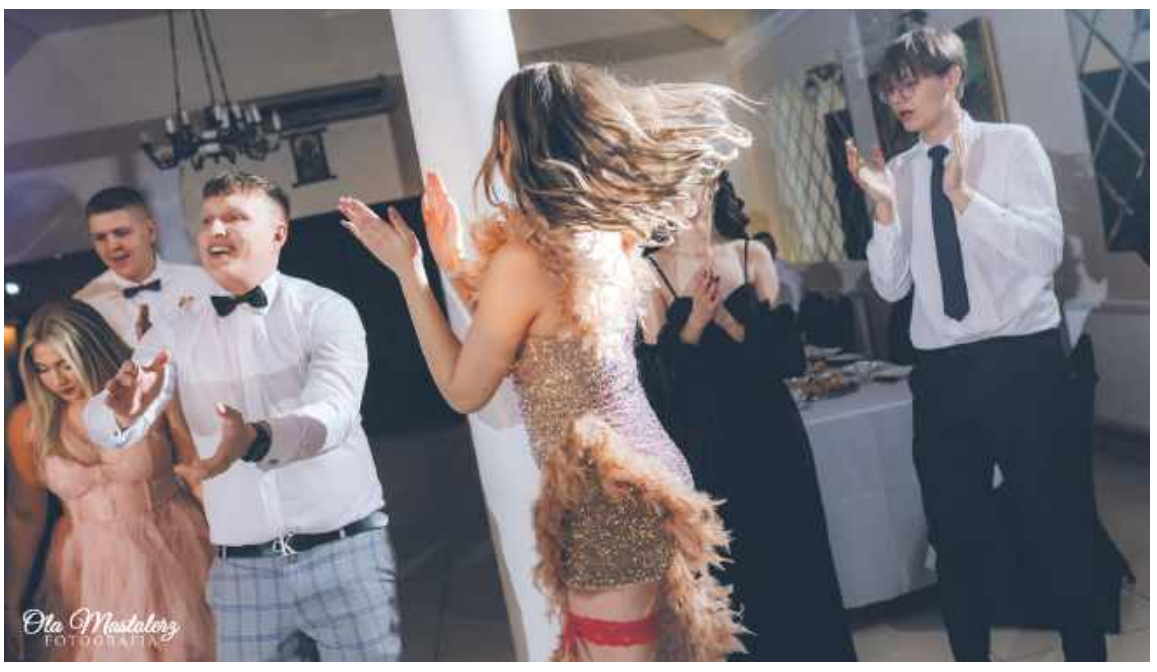

zdjęcia:

Ola Mastalerz
FOTOGRAFIA

Fotografia okolicznościowa
tel. 605 235 188

eprasa.pl e670893e5a

STUDNIÓWKA w ZSGiH w Chełmie

eprasa.pl e670893e5a

STUDNIÓWKA w ZSEiM w Chełmie

Klasa V AT

Klasa V BT

Klasa V CT

Klasa V DT

zdjęcia:
Tomasz Wasiluk

eprasa.pl e670893e5a

Współczesne aparaty słuchowe – dyskretne i komfortowe rozwiązania dla seniorów!

Dzięki postępowi technologicznemu współczesne aparaty słuchowe są nie tylko skuteczne, ale również komfortowe i dyskretne, co czyni je idealnym rozwiązaniem dla seniorów.

DYSKRETNOŚĆ, KTÓREJ SZUKASZ

Nowoczesne aparaty słuchowe są znacznie mniejsze i subtelniejsze niż starsze modele. Dzięki innowacyjnym rozwiązaniom, wiele z nich jest niemal niewidocznych, co sprawia, że możesz cieszyć się lepszym słuchem bez obaw o swój wygląd.

KOMFORT PRZEZ CAŁY DZIEŃ

Dzięki lekkim materiałom i ergonomicznemu designowi, współczesne aparaty słuchowe są wygodne w noszeniu przez cały dzień. Dodatkowo, nowoczesne technologie redukcji szumów eliminują nieprzyjemne dźwięki otoczenia, pozwalając na wyraźniejsze słyszenie rozmów, nawet w hałaśliwych miejscach.

TECHNOLOGIE NA MIARĘ XXI WIEKU

Współczesne aparaty słuchowe oferują szereg funkcji, takich jak łączność Bluetooth z telefonem czy telewizorem, co umożliwia łatwe słuchanie muzyki, prowadzenie rozmów telefonicznych czy oglądanie telewizji. To komfortowe rozwiązanie, które ułatwia życie codzienne.

WYBÓR DOSTOSOWANY DO CIEBIE

Nowoczesne aparaty słuchowe można idealnie dopasować do indywidualnych potrzeb użytkownika. Dzięki szerokiemu wyborowi modeli, każdy senior może znaleźć odpowiedni aparat, który będzie idealnie odpowiadał jego wymaganiom i stylowi życia.

Jeśli zauważyłeś problemy ze słuchem, zapraszam na bezpłatne badanie słuchu do gabinetu AUDMED przy al. Piłsudskiego 11 B w Chełmie. Aby umówić wizytę, wystarczy zadzwonić pod numer 690 008 929.

NOWOŚĆ! NIEWIDOCZNE NAKŁADKI ORTODONTYCZNE invisalign
Leczenie dzieci i dorosłych
Aparaty zdejmowane i stałe
SPECJALISTA lek. Dent. Dominika Grabowska - Miazek
ORTODONTA rejestracja: 502 508 888

PRYWATNY GABINET NEUROLOGOPEDYCZNY
Ada Wróblewska
• terapia dzieci i dorosłych
• diagnoza i Indywidualna Stymulacja Słuchu Metodą Johansena IAS
PRZYCHODNIA NR 1 W CHEŁMIE
UL. WOŁYŃSKA 11, ✆ 661 418 886

SPECJALISTA CHIRURGII I UROLOGII
lek. med. Lech DZIEDZIC
Przyjmuje: czwartek od godz. 15:00
Rejestracja: 82 569 90 11; 661 660 236
Chełm, ul. Szpitalna 47
- Przychodnia Centrum -

BEZPŁATNE BADANIA SŁUCHU
Zapraszamy całą rodzinę na badania słuchu!
Oferujemy:
• Szeroką gamę badań słuchu dla dzieci i dorosłych
• Profesjonalne doradztwo i dobór aparatów słuchowych
AUD-MED
ZADZWOŃ I UMÓW SIĘ NA WIZYTĘ
690 - 008 - 929
ul. Piłsudskiego 11B, 22-100 Chełm

NOWO OTWARTY GABINET
mgr KATARZYNA HAWRYLUK
fizjoterapeuta
tel. 798 142 420
TOP-MED Szafranek
ul. Słowackiego 33

GABINET ZDROWIA PSYCHICZNEGO
Lek. med. Piotr Skubis
Specjalista psychiatra
Specjalista terapii środowiskowej
Psychoterapeuta
Chełm, ul. Mickiewicza 41
tel. 606 255 456
przyjmuje w poniedziałki od godz. 15⁰⁰
(także wizyty domowe)

NZOZ Alergo-Vita
PRZYCHODNIA ALERGOLOGICZNA
lek. med. TERESA WERESZCZYŃSKA-MOJAK
alergolog, pulmonolog, pediatra
testy alergiczne, spirometria
wtorek 12.00 - 17.00
środa, czwartek 8.00 - 14.00
CHEŁM, UL. ZACHODNIA 31
tel. •82 563 58 65 •797 223 535

DIAGNOSTYKA laboratoria medyczne ...więcej niż wynik
www.diagnostyka.pl
Największa sieć laboratoriów medycznych w Polsce
...blisko Ciebie
Zapraszamy do Punktu Pobrań:
Chełm, al. 3-go Maja 22 (lok. 3)
poniedziałek - piątek 7.30-11.00
sobota 8.00-11.00

ALMED Specjalistyczne Gabinety Lekarskie
CHEŁM
ul. 1 Pułku Szwoleżerów 25
tel. 82 565 66 55
571 403 400
Poradnia Kardiologiczna
• badanie echo serca • próba wysiłkowa serca
• holter EKG • holter RR • kontrola rozruszników serca • NFZ i prywatnie
Poradnia Hematologiczna
Poradnia Zdrowia Psychicznego
• psycholog • psychoterapeuta
Neurologopeda, surdologopeda
mgr Marta Lubaś
• noworodki i niemowlaki - problemy z karmieniem
• pacjenci ortodontyczni (dzieci i dorośli) • dorośli po incydentach neurologicznych
• dzieci z problemami laryngologicznymi
• pacjenci z dysfunkcjami w stawach skroniowo-żuchwowych

PROTEZY ZĘBOWE ELASTYCZNE CAŁKOWITE SILIKON
tech. Tomasz JANIAK
NAPRAWY - WYKONAWSTWO
Chełm, Lutosławskiego 4/16
Demos / obok antyków
czynne: wtorek od 8³⁰ do 18⁰⁰
środa - piątek od 11⁰⁰ do 17⁰⁰ protetykachelm.pl
✆ 500 338 200

GABINET ZDROWIA PSYCHICZNEGO
Przychodnia Centrum
Dr n. med. Marek Daniłosio
specjalista psychiatra, psychoterapeuta,
specjalista psychiatra dzieci i młodzieży
22-100 Chełm, ul. Szpitalna 47, tel. 82 569 90 10, 82 569 90 11
www.przychodniacentrum.com

SPRZEDAM LOKAL UŻYTKOWY 122 m²
w bardzo dobrym stanie, na osiedlu Słoneczne w Chełmie (ul. Szymanowskiego 4).
OKAZJA! 595 000 zł
Lokal przystosowany na działalność medyczną, kancelarie prawne, biura, sklepy. Parking przed lokalem, trzy odrębne wejścia, system alarmowy.
tel. 606 635 417

Od teraz zapisy na badania laboratoryjne
CENTRUM LUXMED MEDYCZNE
w Chełmie i Krasnymstawie
Chełm
• Plac Kupiecki 12
• ul. Szymanowskiego 6
• ul. Piłsudskiego 11B
tel. 82 540 80 51
Krasnystaw
• ul. Czysta 3
tel. 82 540 80 41
NOWOŚĆ

ZABIEGI PIELĘGNIARSKIE W DOMU
➤ Iniekcje dożylne i domięśniowe
➤ Odtruwanie alkoholowe
➤ Pobieranie badań laboratoryjnych
➤ Stawianie baniek
➤ Zdejmowanie szwów
➤ Opatrunki
➤ Kroplówki
➤ Lewatywy
CODZIENNIE - TAKŻE W NIEDZIELE I ŚWIĘTA!
B. i K. Zajączkowscy
tel. 503 014 945

Bezpłatne konsultacje z bioenergoterapeutą
Skuteczna pomoc w
• stanach: wyczerpania, lękowych, depresyjnych
• uzależnieniach: nikotyna, alkohol, narkotyki
• bólach głowy, migrenach
• bólach kręgosłupa, lumbago, rwie kulszowej
• innych jednostkach chorobowych
REN
Środa w godz. 15⁰⁰-17⁰⁰ po umówieniu spotkania
tel. 601 169 899
Chełm, ul. Lwowska 59 (wejście od ul. Nowy Świat - dziedziniec)

KANA Katarzyna Kołodyńska
Pobieranie badań laboratoryjnych w domu pacjenta
- podstawowe badania krwi i moczu
- hormony, markery
- autoimmunologia, testy alergiczne
tel. 607 572 909
BADANIA WYKONYWANE W LABORATORIUM LUXMED W LUBLINIE

PRACOWNIA PROTETYCZNA
tech. dent. Jadwiga Branecka-Kania
WYKONAWSTWO I NAPRAWA PROTEZ
poniedziałek – piątek 10.00 -16.00
Chełm, Plac Kupiecki 10 (II piętro)
tel. 606-902-148

LEK. TOMASZ WOJEWODA
SPEC. GINEKOLOG - POŁOŻNIK
KOMPLEKSOWA OPIEKA POŁOŻNICZO-GINEKOLOGICZNA
USG, KTG, cytologia
Przyjmuje poniedziałek 16.00-18.00
Chełm, ul. Wołyńska 32
REJESTRACJA
tel. 82 563 13 53, 82 565 13 53
www.nzozlekdent.pl

eprasa.pl e670893e5a

TELEWIDZ

PROGRAM TELEWIZYJNY 3.02.–9.02.2025

PONIEDZIAŁEK

THRILLER

Ci, którzy życzą mi śmierci

20.50 TVN

Hannah pracuje w straży. Podczas dyżuru zauważa zakrwawionego 12-letniego Connora. Okazuje się, że on i jego ojciec zostali zaatakowani. Przestępcy odnajdują kryjówkę chłopca.

KANADA/USA 2021, REŻ. TAYLOR SHERIDAN, WYK. ANGELINA JOLIE, FINN LITTLE, JON BERNTHAL, AIDAN GILLEN

WTOREK

DRAMAT

Skłodowska

22.10 TVP 1

Lata 90. XIX wieku. Do Paryża przybywa Maria Skłodowska, żeby podjąć studia na Sorbonie. Męskie środowisko nie traktuje poważnie naukowych planów i ambicji młodej emigrantki.

WIELKA BRYTANIA/FRANCJA/USA/CHINY/WĘGRY 2019, REŻ. MARJANE SATRAPI, WYK. ROSAMUND PIKE, SAM RILEY

ŚRODA

KOMEDIA

Pogromcy duchów. Dziedzictwo

21.10 POLSAT

Callie ma problemy finansowe. Przeprowadza się z dziećmi, Phoebe i Trevorem, do Summerville, na farmę odziedziczoną po ojcu. Rodzeństwo staje do walki ze zjawami, które nawiedzają okolicę.

USA/KANADA 2021, REŻ. JASON REITMAN, WYK. CARRIE COON, PAUL RUDD, FINN WOLFHARD, MCKENNA GRACE, LOGAN KIM

CZWARTEK

KOMEDIA

W starym, dobrym stylu

20.00 TVN SIEDEM

Zaprzyjaźnieni seniorzy Willie, Joe i Al odkrywają, że ich fundusz emerytalny został zlikwidowany. Zdesperowani seniorzy postanawiają działać. Wpadają na pomysł dokonania napadu na bank.

USA 2017, REŻ. ZACH BRAFF, WYK. MORGAN FREEMAN, MICHAEL CAINE, ALAN ARKIN, ANN-MARGRET, JOEY KING

PIĄTEK

DRAMAT

Wyzwanie

21.10 POLSAT

Byli policyjni partnerzy otwierają pub na Mazurach. Niebawem w pobliskim jeziorze zostaje znalezione ciało topielca. Sprawę bada komendant Magda Warska. Pierwsze tropy prowadzą do lokalnej bizneswoman.

POLSKA 2020, REŻ. MACIEJ DUTKIEWICZ, WYK. ERYK LUBOS, RAFAŁ KRÓLIKOWSKI, ALEKSANDRA POPŁAWSKA

SOBOTA

SENSACYJNY

Człowiek mafii

20.20 TVP 1

Pracownik kasyna, Vaughn, próbuje zdobyć pieniądze na leczenie córki. Kiedy szef odmawia mu pożyczki, wraz z kompanem okrada kasyno, w którym pracuje. Za złodziejami rusza pościg.

USA 2015, REŻ. SCOTT MANN, WYK. GINA CARANO, ROBERT DE NIRO, JEFFREY DEAN MORGAN, DAVE BAUTISTA, KATE BOSWORTH

PONIEDZIAŁEK 3 LUTEGO

TVP 1

05.10 Akacjowa 38 (531) - telen., Hiszp.
05.55 Info poranek - program inf.
07.00 Transmisja mszy świętej
07.30 Studio Raban - magazyn, Polska
08.00 Janosik (6/13) - serial przyg., Pol.
08.55 Ranczo 3 (32) - serial obycz., Pol.
09.50 Komisarz Alex 5 (59) - serial, Pol.
10.45 Ojciec Mateusz 15 (188) - serial
11.35 Królowie (16/80) - serial hist., Pol.
12.10 Agrobiznes, Agropogoda
12.35 Magazyn rolniczy - mag. rolniczy
12.55 Raj na Ziemi. Dziewicza planeta (1/6) - serial dok., Wielka Brytania
14.00 Wichrowe wzgórze (100) - serial
14.55 Jaka to melodia?
15.35 Gra słów. Krzyżówka - teleturniej
16.05 Dziedzictwo (474) - serial, Turcja
17.00 Teleexpress, Jaka to melodia?
17.55 Klan (4457) - telenowela, Polska
18.25 Reporterzy - magazyn reporterów
18.45 Akacjowa 38 (549) - telen., Hiszp.
19.30 Program informacyjny 19.30 - inf.
19.55 Pytanie dnia - public., Polska 2025
20.10 Sport, Pogoda
20.30 Teatr Telewizji: Tango - sztuka Sławomira Mrożka, Polska 1999
22.30 Brigitte Bardot, buntowniczka nie bez powodu - film dok., Fr. 2019
23.35 Balans bieli - pr. religijny, Pol. 2024
00.20 Punkt zapalny - dramat sensacyjny, USA/Francja 1993
02.05 Chłopi (1) - film obycz., Polska 1973
03.45 Granica obłędu - film dok., USA 2018
04.50 Zakończenie programu

TVP 2

05.30 M jak miłość (1751) - serial, Polska
06.25 Dobre historie: Ciemne typy
06.55 Barwy szczęścia (3119) - serial
07.30 Pytanie na śniadanie - pobudka
07.55 Pytanie na śniadanie - magazyn
11.15 Okrasa łamie przepisy: Kiszonki z Beskidu Niskiego - magazyn
11.50 Przyrodnik na tropie (45): Gawron - serial dokumentalny, Polska
12.30 Koło fortuny - teleturniej, Polska
13.15 Miłość i nadzieja (122) - telen.
14.05 Va banque - teleturniej, Polska
14.35 Na sygnale (665): Skała - serial
15.05 La Promesa - pałac tajemnic (72) - serial obyczajowy, Hiszpania
16.00 Koło fortuny - teleturniej, Polska
16.35 Familiada - teleturniej
17.20 Miłość i nadzieja (123) - telen.
18.15 Va banque - teleturniej, Polska
18.50 Jeden z dziesięciu - teleturniej
19.25 Barwy szczęścia (3119) - serial
20.05 Barwy szczęścia (3120) - serial
20.40 Kulisy serialu „M jak miłość"
20.55 M jak miłość (1845) - serial, Pol.
21.55 Na sygnale (666): Lawendowy bzyk - serial fab.-dok., Polska
22.30 Krew z krwi 2 (7/10) - serial, Pol.
23.20 Show - film sensacyjny, Polska 2003, reż. Maciej Ślesicki
01.35 O mnie się nie martw 13 (4/13)
02.25 Bardzo poszukiwany człowiek - thriller, Wielka Brytania/USA/Niemcy 2014, reż. Anton Corbijn
04.25 Zakończenie programu

POLSAT

04.40 Disco Gramy - muz., Polska 2025
05.25 Telezakupy TV Okazje - magazyn
06.00 Nowy dzień z Polsat News - inf.
08.30 Malanowski i partnerzy (433): Śmiertelne odkrycie - serial, Pol.
09.00 Malanowski i partnerzy (434): Dziewczyny z zagranicy - serial
09.30 Policjantki i Policjanci (690)
10.30 Policjantki i Policjanci (691)
11.30 Gliniarze (984): Duchy przeszłości - serial paradok., Polska
12.30 Gliniarze (985): Spirala nienawiści - serial paradok., Polska
13.30 Gliniarze (986): Niewiniątko
14.35 Dlaczego ja? (1241): Anna i jej problemy - serial paradok., Polska
15.50 Wydarzenia, Pogoda
16.20 Interwencja - mag. reporterów
16.30 Na ratunek 112 (856): Po kryjomu - serial paradok., Polska
17.00 Gliniarze (618): Obsesja - serial
18.00 Pierwsza miłość (3945) - serial
18.50 Wydarzenia - program inf.
19.18 Gość „Wydarzeń" - public.
19.25 Sport, Pogoda
19.40 Uroczysko (84) - serial krym., Pol.
20.10 Farma - reality show, Polska 2024
21.20 Lucy - film sensacyjny, Wielka Brytania/Kanada/Niemcy/Francja 2014
23.15 Most szpiegów - thriller, USA/Niemcy/Indie 2015, reż. Steven Spielberg
02.35 Anakonda - thriller, USA/Brazylia/Peru 1997, reż. Luis Llosa
04.15 Zjedz Kambodżę - mag., Pol. 2012

TVN

05.40 Uwaga! - magazyn reporterów
05.55 Ukryta prawda (968) - serial, Pol.
06.50 Kuchenne rewolucje: Bar u Skwarka, Pogorzelice - rozr.
07.45 Dzień Dobry TVN - magazyn
11.20 Kuchenne rewolucje: Sosnowiec - Okrąglak - rozr., Polska 2021
12.20 Kuchenne rewolucje: Mąka i Magia, Zambrów - rozr., Polska 2021
13.25 Ukryta prawda (1457) - serial, Pol.
14.25 Ukryta prawda (1458) - serial, Pol.
15.30 Ukryta prawda (1516) - serial, Pol.
16.35 Detektywi (104) - serial, Polska
17.40 Detektywi (105) - serial, Polska
18.40 Sport
18.50 Kroniki Pucharu Świata w skokach narciarskich - Polska
18.55 Pogoda - program informacyjny
19.00 Fakty - program informacyjny
19.40 Uwaga! - magazyn reporterów
20.00 Doradca smaku - magazyn
20.10 Na Wspólnej (3955) - serial, Pol.
20.50 Ci, którzy życzą mi śmierci - thriller, Kanada/USA 2021, reż. Taylor Sheridan, wyk. Angelina Jolie
23.00 Troja - dramat historyczny, USA/Malta 2004, reż. Wolfgang Petersen, wyk. Brad Pitt, Diane Kruger
02.20 Belfer 2 (7/8) - serial krym., Pol.
03.30 Co za tydzień - magazyn, 2025
04.00 Uwaga! - magazyn reporterów
04.15 Jak to jest zrobione? (21/26)
04.40 Nauka jazdy 5 - rozr., Polska 2022
05.05 Kto was tak urządził? - magazyn

TV 4

06.00 Łowcy skarbów. Kto da więcej?
07.00 Łowcy skarbów. Kto da więcej?
08.00 Bogaty dom - biedny dom
09.00 Dlaczego ja? (823) - serial, Polska
10.00 Dlaczego ja? (824) - serial, Polska
11.00 Trudne sprawy (950) - serial, Pol.
12.00 Trudne sprawy (951) - serial paradokumentalny, Polska
13.00 Trudne sprawy (952): Mój syn jest przestępcą - serial, Polska
14.00 Policjantki i Policjanci (504)
15.00 Na ratunek 112 (711): Szantażowana - serial paradok., Polska
15.30 Na ratunek 112 (976): Fałszywe zgłoszenie - serial paradok., Pol.
16.00 Policjantki i Policjanci (1028)
17.00 Policjantki i Policjanci (1029)
18.00 Łowcy skarbów. Kto da więcej?
19.00 Policjantki i Policjanci (1221)
20.00 Malanowski. Nowe rozdanie (49): Za twoje krzywdy - serial
20.30 Sprawiedliwi - Wydział Kryminalny (844) - serial krym., Polska
21.30 Sprawiedliwi - Wydział Kryminalny (845) - serial krym., Polska
22.40 Sztos 2 - komedia sensac., Pol. 2011
00.50 Love Island. Wyspa miłości
01.50 Love Island. Wyspa miłości
02.55 SuperLudzie (4) - serial dok., Pol.
03.25 SuperLudzie (4): Adrianna Zawadzińska i Krzysztof Stern
04.25 SuperLudzie (5): Bartosz Ostałowski, Wojciech Makowski
05.25 Telezakupy TV Okazje - magazyn

TVN SIEDEM

05.15 Szkoła (230) - serial paradok., Pol.
06.05 Szkoła (362) - serial paradok., Pol.
07.00 Szpital (454) - serial paradok., Pol.
08.00 Ukryta prawda (1307) - serial, Pol.
09.05 Ukryta prawda (1015) - serial, Pol.
10.10 Ukryta prawda (1016) - serial, Pol.
11.10 W-11 - Wydział Śledczy (931): Zniknięcie Izy - serial, Polska
11.55 Detektywi (45/56): Kim jesteś
12.55 Detektywi (46/56): Przyjaciele
13.55 Szkoła (671) - serial paradok., Pol.
14.55 Sąd rodzinny (109): Być jak modelka - serial fab.-dok., Polska
15.55 Sąd rodzinny (110): Ukrywana ciąża - serial fab.-dok., Polska
16.55 Kobieta na krańcu świata 13 (3/7): Malawi „Mama wódz"
17.25 Sprytne pomysły Jagny - rozr.
17.55 Szpital (960) - serial paradok., Pol.
19.00 Ukryta prawda (1387) - serial, Pol.
20.00 Królowa przetrwania 2
21.05 Na rauszu - komediodramat, Dania/Holandia/Szwecja 2020, reż. Thomas Vinterberg
23.30 Piłsudski - film biograficzny, Polska 2019, reż. Michał Rosa
01.50 Żyjąc z potworem 8 (2/21)
02.40 Zbrodnie z pierwszych stron gazet 6 (1/16) - serial dok., 2022
03.30 Fachowcy 2 (6/15) - serial, Polska
04.05 Druga strona medalu 2: Jan Mela - talk-show, Polska 2010
04.35 Druga strona medalu 2: Sarah Ferguson - talk-show, Polska 2010

TV PULS

06.00 Nash Bridges (46, 47) **08.00** Kobra - oddział specjalny (3, 4) **10.00** Unforgettable: Zapisane w pamięci 3 (42) **11.00** Nie igraj z aniołem (182, 183) **12.55** Unforgettable: Zapisane w pamięci 3 (43) **13.50** Lombard. Życie pod zastaw 7 (325, 326) **15.50** Lombard. Życie pod zastaw 15 (815) **16.55** Ranczo 6 (78) **17.55** Ranczo 7 (79) **19.00** Lombard. Życie pod zastaw 15 (817) **20.00** American Assassin - thriller, USA/Hongkong 2017 **22.10** Reguły zabijania - film sensac., USA 2022 **00.00** Po prostu walcz 3 - dramat, USA 2016 **02.00** Dzielnica strachu 7 (301) **03.00** Lombard. Życie pod zastaw 6 (306) **04.00** Zobacz to!: Taki jest świat 10

PULS 2

10.45 Summer i Todd - Na słonecznej farmie (23-25) **11.10** Tomek i przyjaciele: Naprzód lokomotywy! 26 (34, 35) **11.50** Dinopociąg (25) **12.15** Gumisie (2) **12.50** Blue 2 (20, 21, 22, 23) **13.35** Marta mówi (24) **14.00** Smerfy (123, 124) **15.00** Miraculum: Biedronka i Czarny Kot 2 (27, 28) **15.50** Bing (55-58) **16.30** Świnka Peppa (15, 16, 17, 18) **16.55** Masza i Niedźwiedź (20, 21, 22) **17.30** Blue 2 (24-27) **18.00** Pingwiny z Madagaskaru 2 (20, 21) **19.05** Psi Patrol 3 (19, 20) **20.00** Lombard. Życie pod zastaw 15 (805) **21.00** Dzielnica strachu 7 (301, 303) **23.00** Ekstremalne historie miłosne (1, 2) **01.00** Dzielnica strachu 7 (298)

STOPKLATKA

06.00 Kabaretowe hity **06.40** Na kłopoty... Bednarski (1, 2): Kurier z Ankary; Bursztynowe serce **09.00** Jednostka Specjalna „Dunaj" 15 (5): Upadek **10.00** Komisarz Rex 2 (2): Ślady krwi **11.00** Komisarz Rex 12 (156): Obietnica z przeszłości **12.00** Katastrofy w przestworzach (152, 114, 41, 186) **16.00** Kojak (4, 5) **18.05** Komisarz Rex 2 (3) **19.05** Hudson i Rex 6 (4) **20.00** Legionista - film przyg., USA 1998 **22.05** Sekcja 8. - thriller, USA/Niem. 2003 **00.20** Girl Guide - komedia, Pol. 1995 **02.05** Ostatnia rodzina - dramat, Pol. 2016 **04.45** Premiera: Nie mów tak do mnie - film krótkometrażowy, Pol. 2022 **05.10** Kabaretowe hity

TTV HD

05.15 Dobra robota (16) **06.00** Express **06.20** Usterka 14 (1) **06.55** Ukryta prawda (992) **07.55** Szpital (678, 679) **09.55** Detektywi (61) **10.55** Zakup w ciemno **11.55** Życie na kredycie **12.30** B&B love (1, 2) **13.35** Damy i wieśniaczki. PL (7) **14.35** Zapukaj do moich drzwi (57) **15.45** Express, Pogoda **16.05** Gogglebox. Przed telewizorem 13 **17.05** Usterka 13 (12) **17.45** Express, Pogoda **18.00** Sport **18.05** Życie na kredycie **18.40** Zakup w ciemno 4 **19.45** Express, Pogoda **20.05** Zakup w ciemno 3 **21.05** Życie na kredycie 5 **21.45** Express, Pogoda **22.00** Gogglebox. Przed telewizorem **00.00** 99 - Gra o wszystko. VIP 4

TV 6

06.00 Strażnik Teksasu (3, 4) **08.00** Policjantki i Policjanci (1211) **09.00** Kobra - oddział specjalny (200, 201, 202) **12.00** 48h. Zaginieni (48, 50) **14.00** Septagon (4) **15.00** Policjantki i Policjanci (835) **16.00** Kobra - oddział specjalny (203) **17.05** Magnum: Detektyw z Hawajów (49) **18.00** Strażnik Teksasu (5, 6) **20.00** CSI: Kryminalne zagadki Nowego Jorku (15, 16, 17) **22.55** Sprawiedliwi - Wydział Kryminalny (247, 248) **01.05** Kulisy filmu „Nieprzyjaciel" **01.25** Krejzi patrol (43) **02.00** STOP Drogówka **03.00** Benny Hill **03.35** Sekrety sąsiadów (65, 66) **04.40** Kochane pieniądze (33) **05.40** Telezakupy TV Okazje

POLSAT SPORT 1

06.00 Tenis: Puchar Davisa: Gruzja - Polska **09.00** Polsat Sport Talk **10.00** Zimowy magazyn olimpijski **11.00** Tenis: Puchar Davisa - mecz: Gruzja - Polska **13.00** Tenis: Turniej ATP w Rotterdamie - mecz 1. rundy gry pojedynczej **14.30** Tenis: Turniej ATP w Rotterdamie - mecz 1. rundy gry pojedynczej **16.30** ATP Tour: This Week - mag. tenisowy **17.30** Siatkówka mężczyzn: PlusLiga - mecz: Ślepsk Malow Suwałki - Nowak-Mosty MKS Będzin **20.30** Siatkówka kobiet: TAURON Liga - mecz: UNI Opole - ŁKS Commercecon Łódź **23.00** Siatkówka mężczyzn: PlusLiga - mecz: GKS Katowice - PGE Projekt Warszawa **01.00** Sporty walki

eprasa.pl e670893e5a

WTOREK 4 LUTEGO

TVP 1

05.10 Akacjowa 38 (532) - telen., Hiszp.
05.55 Info poranek - program inf.
07.00 Transmisja mszy świętej
07.30 Kościół z bliska - magazyn
08.00 Janosik (7/13) - serial przyg., Pol.
08.55 Ranczo 3 (33) - serial obycz., Pol.
09.50 Komisarz Alex 5 (60) - serial, Pol.
10.45 Ojciec Mateusz 15 (189) - serial
11.35 Królowie (17/80) - serial hist., Pol.
12.10 Agrobiznes, Agropogoda
12.35 Magazyn rolniczy - mag. rolniczy
12.55 U wybrzeży Nowej Zelandii 3 (1)
14.00 Wichrowe wzgórze (101) - serial
14.55 Jaka to melodia?
15.35 Gra słów. Krzyżówka - teleturniej
16.05 Dziedzictwo (475) - serial, Turcja
17.00 Teleexpress, Jaka to melodia?
17.55 Klan (4458) - telenowela, Polska
18.25 Reporterzy - magazyn reporterów
18.45 Akacjowa 38 (550) - telen., Hiszp.
19.30 Program informacyjny 19.30 - inf.
19.55 Pytanie dnia, Sport, Pogoda
20.30 Królowie (18/80) - serial hist., Pol.
21.05 Narodziny nazizmu 2 (2/3)
22.10 Skłodowska - dramat biograficzny, Wielka Brytania/Francja/USA/Chiny/Węgry 2019, reż. Marjane Satrapi
00.05 Opowieści oficerów śledczych 5 (5/6) - serial dok., Francja
01.15 Mój tydzień z Marilyn - dramat biograf., Wielka Brytania/USA 2011
03.05 Bo oszalałem dla niej - komedio-dramat, Polska 1980
04.50 Zakończenie programu

TVP 2

04.40 Na dobre i na złe (939): Lot odwołany - serial obyczajowy, Polska
05.35 M jak miłość (1752) - serial, Pol.
06.25 Duchowym szlakiem - cykl rep.
06.55 Barwy szczęścia (3120) - serial
07.30 Pytanie na śniadanie
11.15 Jedzenie ma znaczenie
11.50 Lena na Kaukazie: Gruzja - Morze Czarne i herbaciane pola Batumi - cykl reportaży, Pol. 2022
12.30 Koło fortuny - teleturniej, Polska
13.15 Miłość i nadzieja (123) - telen.
14.05 Va banque - teleturniej, Polska
14.35 Na sygnale (666): Lawendowy bzyk - serial fab.-dok., Polska
15.05 La Promesa - pałac tajemnic (73) - serial obyczajowy, Hiszpania
16.00 Koło fortuny; Familiada
17.20 Miłość i nadzieja (124) - telen.
18.15 Va banque - teleturniej, Polska
18.50 Jeden z dziesięciu - teleturniej
19.25 Barwy szczęścia (3120) - serial
20.05 Barwy szczęścia (3121) - serial
20.40 Kulisy serialu „M jak miłość"
20.55 M jak miłość (1846) - serial, Pol.
21.55 Na sygnale (667) - serial, Polska
22.30 Magazyn Ekspresu Reporterów
23.30 Obywatel Jones - film hist., Ukraina/Polska/Wielka Brytania 2019
01.35 Songbird. Rozdzieleni - thriller SF, USA 2020, reż. Adam Mason
03.00 Indie Modiego - film dokumentalny, Francja 2022
04.00 Zakończenie programu

POLSAT

04.45 Disco Gramy - muz., Polska 2025
05.25 Telezakupy TV Okazje - magazyn
06.00 Nowy dzień z Polsat News - inf.
08.30 Malanowski i partnerzy (435): Złote serce - serial fab.-dok., Pol.
09.00 Malanowski i partnerzy (436): Zgwałcone księżniczki - serial
09.30 Policjantki i Policjanci (692)
10.30 Policjantki i Policjanci (693)
11.30 Gliniarze (987): Bezsenność
12.30 Gliniarze (988): Cichy i spokojny
13.30 Gliniarze (989): Okazja czyni złodzieja - serial paradok., Polska
14.35 Dlaczego ja? (1242): „Podrzutek" stał się dla Mileny prawdziwym synem - serial paradok., Pol.
15.50 Wydarzenia, Pogoda
16.20 Interwencja - mag. reporterów
16.30 Na ratunek 112 (857): Kredyt
17.00 Gliniarze (619): Teczka - serial
18.00 Pierwsza miłość (3946) - serial
18.50 Wydarzenia - program inf.
19.20 Gość „Wydarzeń" - public.
19.25 Sport, Pogoda
19.40 Uroczysko (85) - serial krym., Pol.
20.10 Farma - reality show, Polska 2024
21.10 Szklana pułapka 5 - film sensacyjny, USA 2013, reż. John Moore
23.35 Król Skorpion - film przygodowy, USA/Niemcy/Belgia 2002
01.35 Z podniesionym czołem 3: W imię sprawiedliwości - film sensacyjny, USA 2007, reż. Tripp Reed
03.25 Nasz nowy dom - reality show

TVN

05.40 Uwaga! - magazyn reporterów
05.55 Ukryta prawda (969) - serial, Pol.
06.50 Kuchenne rewolucje: Mąka i Magia, Zambrów - rozr., Polska 2021
07.45 Dzień Dobry TVN - magazyn
11.20 Kuchenne rewolucje: Żalno - Restauracja w Borach - rozr.
12.20 Kuchenne rewolucje: Palce Lizać, Łódź - program rozr., Pol. 2021
13.25 Ukryta prawda (1459) - serial, Pol.
14.25 Ukryta prawda (1460) - serial
15.30 Ukryta prawda (1517) - serial, Pol.
16.35 Detektywi (106) - serial, Polska
17.40 Detektywi (107) - serial, Polska
18.40 Sport
18.55 Pogoda - program informacyjny
19.00 Fakty - program informacyjny
19.40 Uwaga! - magazyn reporterów
20.00 Doradca smaku - magazyn
20.10 Na Wspólnej (3956) - serial, Pol.
20.50 Kuba Wojewódzki - talk-show
21.55 Zabójcza broń 4 - film sensacyjny, USA 1998, reż. Richard Donner, wyk. Mel Gibson, Danny Glover, Joe Pesci
00.30 Superwizjer - mag. reporterów
01.30 Egzekutor - film sensacyjny, USA 1996, reż. Chuck Russell, wyk. Arnold Schwarzenegger, Vanessa L. Williams, James Caan
03.35 Uwaga! - magazyn reporterów
03.50 Jak to jest zrobione? (22/26)
04.15 Recepta na stary dom - rozr.
04.40 Nauka jazdy 5 - rozr., Polska 2022
05.05 Kto was tak urządził? - magazyn

TV 4

06.00 Łowcy skarbów. Kto da więcej?
07.00 Łowcy skarbów. Kto da więcej?
08.00 Bogaty dom - biedny dom
09.00 Dlaczego ja? (825) - serial, Polska
10.00 Dlaczego ja? (826) - serial, Polska
11.00 Trudne sprawy (953) - serial, Pol.
12.00 Trudne sprawy (954) - serial, Pol.
13.00 Trudne sprawy (955): Tylko ty
14.00 Policjantki i Policjanci (505)
15.00 Na ratunek 112 (712): Dzieci ofiarami leków - serial, Polska
15.30 Na ratunek 112 (977): Alibi
16.00 Policjantki i Policjanci (1030)
17.00 Policjantki i Policjanci (1031)
18.00 Łowcy skarbów. Kto da więcej?
19.00 Policjantki i Policjanci (1222)
20.00 Malanowski. Nowe rozdanie (50): Dramatyczny wypadek
20.30 Sprawiedliwi - Wydział Kryminalny (846) - serial krym., Polska
21.30 Sprawiedliwi - Wydział Kryminalny (847) - serial krym., Polska
22.30 Brzydka prawda - komedia romantyczna, USA 2009
00.35 Love Island. Wyspa miłości
01.35 Love Island. Wyspa miłości
02.35 Jaś Fasola radzi (19) - serial
02.40 Interwencja - mag. reporterów
02.55 SuperLudzie (5) - serial dok., Pol.
03.25 SuperLudzie (5): Bartosz Ostałowski, Wojciech Makowski
04.25 SuperLudzie (6): Iwona Cichosz, Maciej Jaraszek - serial dok., Pol.
05.25 Telezakupy TV Okazje - magazyn

TVN SIEDEM

05.15 Szkoła (231) - serial paradok., Pol.
06.05 Szkoła (363) - serial paradok., Pol.
07.00 Szpital (455) - serial paradok., Pol.
08.00 Ukryta prawda (1308) - serial, Pol.
09.05 Ukryta prawda (1017) - serial, Pol.
10.10 Ukryta prawda (1018) - serial, Pol.
11.10 W-11 - Wydział Śledczy (932): Brat i siostra - serial fab.-dok., Pol.
11.55 Detektywi (47/56): Pułapka
12.55 Detektywi (48/56): Miłoszek
13.55 Szkoła (672) - serial paradok., Pol.
14.55 Sąd rodzinny (111): Alimenty to za mało - serial fab.-dok., Polska
15.55 Sąd rodzinny (112): Paweł - serial
16.55 Szpital (961) - serial paradok., Pol.
17.55 Szpital (962) - serial paradok., Pol.
19.00 Ukryta prawda (1388) - serial, Pol.
20.00 Góra Dantego - film katastroficzny, USA 1997, reż. Roger Donaldson, wyk. Pierce Brosnan, Linda Hamilton, Jeremy Foley, Jamie Renée Smith, Elizabeth Hoffman
22.20 Batman - film przygodowy, USA/Wielka Brytania 1989, reż. Tim Burton, wyk. Michael Keaton, Jack Nicholson, Kim Basinger, Pat Hingle
00.55 Tylko sprawiedliwość - dramat obyczajowy, USA 2019, reż. Destin Daniel Cretton, wyk. Michael B. Jordan, Jamie Foxx, Brie Larson
03.25 Fachowcy 2 (7/15) - serial, Polska
04.00 Dom weselny (2/7): Mamuśka
04.35 Druga strona medalu 2: Izabela Małysz - talk-show, Polska 2010

TV PULS

06.00 Nash Bridges (47, 48) **08.00** Kobra - oddział specjalny (4, 5) **10.00** Unforgettable: Zapisane w pamięci 3 (43) **11.00** Nie igraj z aniołem (184, 185) **12.55** Unforgettable: Zapisane w pamięci 3 (44) **13.50** Lombard. Życie pod zastaw 7 (327, 328) **15.50** Lombard. Życie pod zastaw 15 (817) **16.50** Ranczo 7 (79, 80) **19.00** Lombard. Życie pod zastaw 15 (818) **20.00** Mścicielka - thriller, Francja/Kanada/USA 2016 **22.00** Połączenie - thriller, USA 2013 **23.55** Potępiony - thriller, USA 2007 **02.05** Dzielnica strachu 7 (302) **03.05** Lombard. Życie pod zastaw 6 (307) **04.00** Zobacz to!: Menu na miarę **04.35** Menu na miarę

PULS 2

10.45 Summer i Todd - Na słonecznej farmie (26, 1, 2) **11.10** Tomek i przyjaciele: Naprzód lokomotywy! 26 (36, 37) **11.50** Dinopociąg (26) **12.15** Gumisie (3) **12.50** Blue 2 (28-31) **13.35** Marta mówi (25) **14.00** Smerfy (125, 126) **15.00** Miraculum: Biedronka i Czarny Kot 2 (29, 30) **15.50** Bing (59-62) **16.30** Świnka Peppa (19, 20, 21, 22) **16.55** Masza i Niedźwiedź (23, 24, 25) **17.30** Blue 2 (32, 33, 34, 35) **18.00** Pingwiny z Madagaskaru 2 (22, 23) **19.05** Psi Patrol 3 (21, 22) **20.00** Lombard. Życie pod zastaw 15 (806) **21.00** Dzielnica strachu 7 (303, 304) **23.00** 12 rund 3 - dramat, USA 2015 **01.00** Dzielnica strachu 7 (299)

STOPKLATKA

06.00 Kabaretowe hity **06.50** Na kłopoty... Bednarski (2, 3): Bursztynowe serce; Złote runo **09.00** Jednostka Specjalna „Dunaj" 15 (6): Zjawa **10.00** Komisarz Rex 2 (3): Mordercze lato **11.00** Komisarz Rex 12 (157): Zemsta **12.00** Katastrofy w przestworzach (153, 115, 42, 187) **16.00** Kojak (5, 6) **18.05** Komisarz Rex 2 (4) **19.05** Hudson i Rex 6 (5) **20.00** Dorwać Cartera - film sensacyjny, USA 2000 **22.05** Na szlaku - horror, Kanada 2014 **00.00** Ostatnia wieczerza - horror, Polska 2022 **01.55** Syberiada polska - dramat, Polska 2013 **04.40** Moje Stare - etiuda filmowa, Polska 2023 **05.05** Kabaretowe hity

TTV HD

06.00 Express **06.20** Usterka 14 (2) **06.55** Ukryta prawda (993) **07.55** Szpital (680, 681) **09.55** Detektywi (62) **10.55** Zakup w ciemno **11.55** Życie na kredycie **12.30** B&B love (3, 4) **13.35** Damy i wieśniaczki. PL (10) **14.35** Zapukaj do moich drzwi (58) **15.45** Express, Pogoda **16.05** Gogglebox. Przed telewizorem 18 **17.05** Usterka 13 (13) **17.45** Express, Pogoda **18.00** Sport **18.05** Życie na kredycie **18.40** Zakup w ciemno 4 **19.45** Express, Pogoda **20.05** Zakup w ciemno 3 **21.05** Życie na kredycie 5 **21.45** Express, Pogoda **22.00** 99 - Gra o wszystko. VIP 4 **23.00** Nic do zgłoszenia 4 (6) **00.00** Służba więzienna (1)

TV 6

06.00 Strażnik Teksasu (5, 6) **08.00** Policjantki i Policjanci (1212) **09.00** Kobra - oddział specjalny (202-204) **12.00** 48h. Zaginieni (51, 52) **14.00** Septagon (5) **15.00** Policjantki i Policjanci (836) **16.00** Kobra - oddział specjalny (205) **17.00** Magnum: Detektyw z Hawajów (50) **18.00** Strażnik Teksasu (7, 8) **20.00** Agenci NCIS: Los Angeles 6 (17, 18, 19) **22.55** Sprawiedliwi - Wydział Kryminalny (249, 250) **01.05** Więzienie (161) **01.30** Krejzi patrol (44) **02.00** STOP Drogówka **03.00** Benny Hill **03.35** Włatcy móch: Dojrzywanie **03.40** Sekrety sąsiadów (67, 68) **04.40** Kochane pieniądze (34) **05.40** Telezakupy TV Okazje

POLSAT SPORT 1

06.00 Siatkówka mężczyzn: PlusLiga - mecz: ZAKSA Kędzierzyn-Koźle - BOGDANKA LUK Lublin **09.00** Polsat SiatCast **10.00** K.O. TV Classics **11.00** Tenis: Turniej ATP w Rotterdamie - mecz 1. rundy gry pojedynczej **13.00** Tenis: Turniej ATP w Rotterdamie - mecz 1. rundy gry pojedynczej **14.30** Tenis: Turniej ATP w Rotterdamie - mecz 1. rundy gry pojedynczej **16.30** Siatkówka mężczyzn: PlusLiga **17.45** Siatkówka kobiet: Liga Mistrzyń - mecz fazy play-off **20.50** Piłka nożna: Puchar Włoch - mecz ćwierćfinałowy: Atalanta BC - Bologna FC **23.00** Siatkówka mężczyzn: PlusLiga **01.00** Sporty walki: FEN 55 w Ostródzie

ŚRODA 5 LUTEGO

TVP 1

05.10 Akacjowa 38 (533) - telen., Hiszp.
05.55 Info poranek - program inf.
07.00 Transmisja mszy świętej
07.30 Niosąc pomoc - reportaż, Pol. 2021
08.00 Janosik (8/13) - serial przyg., Pol.
08.55 Ranczo 3 (34) - serial obycz., Pol.
09.50 Komisarz Alex 5 (61) - serial, Pol.
10.45 Ojciec Mateusz 15 (190) - serial
11.35 Królowie (18/80) - serial hist., Pol.
12.10 Agrobiznes, Agropogoda
12.35 Magazyn rolniczy - mag. rolniczy
12.55 U wybrzeży Nowej Zelandii 3 (2)
14.00 Wichrowe wzgórze (102) - serial
14.55 Jaka to melodia?
15.35 Gra słów. Krzyżówka - teleturniej
16.05 Dziedzictwo (476) - serial, Turcja
17.00 Teleexpress, Jaka to melodia?
17.55 Klan (4459) - telenowela, Polska
18.25 Reporterzy - magazyn reporterów
18.45 Akacjowa 38 (551) - telen., Hiszp.
19.30 Program informacyjny 19.30 - inf.
19.55 Pytanie dnia, Sport, Pogoda
20.30 Królowie (19/80) - serial hist., Pol.
21.05 Chłopiec w pasiastej piżamie - dramat, USA/Wielka Brytania 2008
22.50 Regulamin zabijania - film sensacyjny, Niemcy/USA/Wielka Brytania/Kanada 2000
01.05 Skłodowska - dramat, Wielka Brytania/Francja/USA/Chiny/Węgry 2019
03.05 Punkt zapalny - dramat sensacyjny, USA/Francja 1993
04.45 Notacje - cykl dok., Polska
04.55 Zakończenie programu

TVP 2

04.35 Na dobre i na złe (940): Zmiany, zmiany - serial obyczajowy, Polska
05.30 M jak miłość (1753) - serial, Pol.
06.25 Pożyteczni.pl - magazyn
06.55 Barwy szczęścia (3121) - serial
07.30 Pytanie na śniadanie
11.15 Rodzina na Święta: Jak przekazywać dzieciom wiarę?
11.50 Jak to się mówi, czyli Kasia u Bralczyka - magazyn, Polska 2025
12.30 Koło fortuny - teleturniej, Polska
13.15 Miłość i nadzieja (124) - telen.
14.05 Va banque - teleturniej, Polska
14.35 Na sygnale (667) - serial, Polska
15.05 La Promesa - pałac tajemnic (74) - serial obyczajowy, Hiszpania
16.00 Koło fortuny; Familiada
17.20 Miłość i nadzieja (125) - telen.
18.15 Va banque - teleturniej, Polska
18.50 Jeden z dziesięciu - teleturniej
19.25 Barwy szczęścia (3121) - serial
20.05 Barwy szczęścia (3122) - serial
20.35 Przepis dnia - magazyn, Pol. 2022
20.55 Na dobre i na złe (943) - serial
21.55 Na sygnale (668) - serial, Polska
22.25 Na sygnale (669) - serial, Polska
23.00 Wakacyjna terapia - komedia, Francja 2018, reż. Eloise Lang
00.45 Sanditon 2 (11) - serial
01.40 Sanditon 2 (12) - serial
02.45 Z góry widać lepiej. Wanda Rutkiewicz. Opowieść o kobiecie niezwykłej - film dok., Polska 2022
04.05 Zakończenie programu

POLSAT

04.40 Disco Gramy - muz., Polska 2025
05.25 Telezakupy TV Okazje - magazyn
06.00 Nowy dzień z Polsat News - inf.
08.30 Malanowski i partnerzy (437): Wstydliwe sekrety - serial, Polska
09.00 Malanowski i partnerzy (438): Szarlatan - serial fab.-dok., Polska
09.30 Policjantki i Policjanci (694)
10.30 Policjantki i Policjanci (695)
11.30 Gliniarze (990): Wiejska nauczycielka - serial paradok., Polska
12.30 Gliniarze (991): Niewinna zabawa - serial paradok., Polska
13.30 Gliniarze (992): Osobista porażka - serial paradok., Polska
14.35 Dlaczego ja? (1243): Najlepsi przyjaciele - serial paradok., Pol.
15.50 Wydarzenia, Pogoda
16.20 Interwencja - mag. reporterów
16.30 Na ratunek 112 (858): Pantoflarz
17.00 Gliniarze (620) - serial, Polska
18.00 Pierwsza miłość (3947) - serial
18.50 Wydarzenia - program inf.
19.20 Gość „Wydarzeń" - public.
19.25 Sport, Pogoda
19.40 Uroczysko (86) - serial krym., Pol.
20.10 Farma - reality show, Polska 2024
21.10 Pogromcy duchów. Dziedzictwo - komedia SF, USA/Kanada 2021
00.00 Szklana pułapka 5 - film sensacyjny, USA 2013, reż. John Moore
02.15 Holmes i Watson - komedia kryminalna, Kanada/USA 2018
04.00 Zjedz Kambodżę - mag., Pol. 2012

TVN

05.40 Uwaga! - magazyn reporterów
05.55 Ukryta prawda (970) - serial, Pol.
06.50 Kuchenne rewolucje: Palce Lizać, Łódź - program rozr., Pol. 2021
07.45 Dzień Dobry TVN - magazyn
11.20 Kuchenne rewolucje: Bartoszyce - Gościnna/Piwem Podlane - rozr.
12.20 Kuchenne rewolucje: Cztery Smaki, Libiąż - rozr., Polska 2021
13.25 Ukryta prawda (1461) - serial, Pol.
14.25 Ukryta prawda (1462) - serial, Pol.
15.30 Ukryta prawda (1518) - serial, Pol.
16.35 Detektywi (108) - serial, Polska
17.40 Detektywi (109) - serial, Polska
18.40 Sport
18.55 Pogoda - program informacyjny
19.00 Fakty - program informacyjny
19.40 Uwaga! - magazyn reporterów
20.00 Doradca smaku - magazyn
20.10 Na Wspólnej (3957) - serial, Pol.
20.50 Mistrzowskie pojedynki. Eternal Glory - reality show, Polska 2024
21.55 Plan doskonały - thriller, USA 2006, reż. Spike Lee, wyk. Daryl Mitchell, Denzel Washington, Clive Owen, Craig M. Spitzer
00.30 Niezgodna - film SF, USA 2014, reż. Neil Burger, wyk. Shailene Woodley, Theo James, Ashley Judd, Jai Courtney, Ray Stevenson
03.05 MasterChef - rozr., Polska 2024
04.15 Uwaga! - magazyn reporterów
04.30 Recepta na stary dom - rozr.
04.55 Kto was tak urządził? - magazyn

TV 4

06.00 Łowcy skarbów. Kto da więcej?
07.00 Łowcy skarbów. Kto da więcej?
08.00 Bogaty dom - biedny dom
09.00 Dlaczego ja? (827) - serial, Polska
10.00 Dlaczego ja? (828): Matce nie wolno zbliżać się do swojej córki
11.00 Trudne sprawy (956): Była kochanka chce zemsty - serial, Pol.
12.00 Trudne sprawy (957): Nie ma tego złego - serial paradok., Polska
13.00 Trudne sprawy (958): Siostra biologiczna matką - serial, Polska
14.00 Policjantki i Policjanci (506)
15.00 Na ratunek 112 (713): Stwardnienie rozsiane - serial paradok., Pol.
15.30 Na ratunek 112 (978): Maczeta
16.00 Policjantki i Policjanci (1032)
17.00 Policjantki i Policjanci (1033)
18.00 Łowcy skarbów. Kto da więcej?
19.00 Policjantki i Policjanci (1223)
20.00 Malanowski. Nowe rozdanie (51): Kolega z forum - serial, Polska
20.30 Sprawiedliwi - Wydział Kryminalny (848) - serial krym., Polska
21.30 Sprawiedliwi - Wydział Kryminalny (849) - serial krym., Polska
22.40 Mission Impossible - film sensacyjny, USA 1996, reż. Brian De Palma
00.55 Love Island. Wyspa miłości
01.55 Love Island. Wyspa miłości
02.55 Śmierć na 1000 sposobów (7)
03.25 Lubię disco! - program muz., Pol.
04.25 Top 10 - lista przebojów - muz.
05.25 Telezakupy TV Okazje - magazyn

TVN SIEDEM

05.15 Szkoła (232) - serial paradok., Pol.
06.05 Szkoła (364) - serial paradok., Pol.
07.00 Szpital (456) - serial paradok., Pol.
08.00 Ukryta prawda (1309) - serial, Pol.
09.05 Ukryta prawda (1019) - serial, Pol.
10.10 Ukryta prawda (1020) - serial
11.10 W-11 - Wydział Śledczy (933): Śmierć w laboratorium - serial
11.55 Detektywi (49/56): Zwykłe dzieciaki - serial fab.-dok., Polska
12.55 Detektywi (50/56): Pierwsza miłość - serial fab.-dok., Polska
13.55 Szkoła (673) - serial paradok., Pol.
14.55 Sąd rodzinny (113): Dzieci na kredyt - serial fab.-dok., Polska
15.55 Sąd rodzinny (114): Miłość ofiary
16.55 Szpital (963) - serial paradok., Pol.
17.55 Szpital (964) - serial paradok., Pol.
19.00 Ukryta prawda (1389) - serial, Pol.
20.00 Karol. Człowiek, który został papieżem (1/2) - film biograficzny, Francja/Kanada/Niemcy/Polska/Włochy 2005, reż. Giacomo Battiato
22.10 Zawsze jest czas na miłość - komedia obyczajowa, USA/Wielka Brytania/Belgia 2017, reż. Joel Hopkins
00.20 Saga „Zmierzch": Księżyc w nowiu - film fantasy, Australia/USA 2009, reż. Chris Weitz
02.50 Żyjąc z potworem 8 (3/21)
03.40 Fachowcy 2 (8/15) - serial, Polska
04.15 Druga strona medalu 3: Mariola Gołota - talk-show, Polska 2010
04.40 Druga strona medalu 3

TV PULS

06.00 Nash Bridges (48, 49) **08.00** Kobra - oddział specjalny (5, 6) **10.00** Unforgettable: Zapisane w pamięci 3 (44) **11.00** Nie igraj z aniołem (186, 187) **12.55** Unforgettable: Zapisane w pamięci 3 (45) **13.50** Lombard. Życie pod zastaw 7 (329, 330) **15.50** Lombard. Życie pod zastaw 15 (818) **16.50** Ranczo 7 (80, 81) **19.00** Lombard. Życie pod zastaw 15 (819) **20.00** Kosmiczny grzech - film SF, USA 2021 **21.55** G.I. Joe: Czas Kobry - film sensac., USA/Czechy 2009 **00.10** Vice: Korporacja zbrodni - film sensac., USA 2015 **02.10** Dzielnica strachu 7 (303) **03.05** Lombard. Życie pod zastaw 6 (308) **04.05** Zobacz to!: Taki jest świat 10

PULS 2

10.45 Summer i Todd - Na słonecznej farmie (3-5) **11.10** Tomek i przyjaciele: Naprzód lokomotywy! 26 (38, 39) **11.50** Dinopociąg (27) **12.15** Gumisie (4) **12.50** Blue 2 (36-39) **13.35** Marta mówi (26) **14.00** Smerfy (127, 128) **15.00** Miraculum: Biedronka i Czarny Kot 2 (31, 32) **15.50** Bing (63-66) **16.30** Świnka Peppa (23-26) **16.55** Masza i Niedźwiedź (26) **17.00** Masza i Niedźwiedź 2 (1, 2) **17.30** Blue 2 (40-43) **18.00** Pingwiny z Madagaskaru 2 (24, 25) **19.05** Psi Patrol 3 (23, 24) **20.00** Lombard. Życie pod zastaw 15 (807) **21.00** Dzielnica strachu 7 (304, 305) **23.00** Becky - thriller, USA 2020 **01.00** Dzielnica strachu 7 (300)

STOPKLATKA

06.00 Kabaretowe hity **06.45** Na kłopoty... Bednarski (3, 4): Złote runo; Statek nadziei **09.00** Jednostka Specjalna „Dunaj" 15 (7): Ballada o Franzu i Franzi **10.00** Komisarz Rex 2 (4): Śmiertelna pokusa **11.00** Komisarz Rex 12 (158): Głęboki błękit **12.00** Katastrofy w przestworzach (154, 116, 43, 188) **16.00** Kojak (6, 7) **18.05** Komisarz Rex 2 (5) **19.05** Hudson i Rex 6 (6) **20.00** Snowpiercer: Arka przyszłości - thriller SF, Korea Południowa/Czechy/USA/Francja 2013 **22.40** Sędzia - dramat, USA 2014 **01.35** Wiecznie młody - dramat, USA 1992 **03.45** Supernova - dramat, Polska 2019 **05.10** Kabaretowe hity

TTV HD

06.55 Ukryta prawda (994) **07.55** Szpital (682, 683) **09.55** Detektywi (63) **10.55** Zakup w ciemno **11.55** Życie na kredycie **12.30** B&B love (5, 6) **13.35** Damy i wieśniaczki. PL 5 (1) **14.35** Zapukaj do moich drzwi (59) **15.45** Express, Pogoda **16.05** Gogglebox. Przed telewizorem 15 **17.05** Usterka 14 (1) **17.45** Express, Pogoda **18.00** Sport **18.05** Życie na kredycie **18.40** Zakup w ciemno 4 **19.45** Express, Pogoda **20.05** Zakup w ciemno 3 **21.05** Usterka 14 (3) **21.45** Express, Pogoda **22.00** Nasi w mundurach 3 **23.00** Gogglebox. Przed telewizorem 20 **00.00** Życie na kredycie 5 **01.05** Farma Clarksona (6)

TV 6

06.00 Strażnik Teksasu (7, 8) **08.00** Policjantki i Policjanci (1213) **09.00** Kobra - oddział specjalny (204, 205, 206) **12.00** 48h. Zaginieni (53, 55) **14.00** Septagon (6) **15.05** Policjantki i Policjanci (837) **16.00** Kobra - oddział specjalny (207) **17.05** Magnum: Detektyw z Hawajów (51) **18.00** Strażnik Teksasu (9, 10) **20.05** Agenci NCIS: Los Angeles 6 (20, 21, 22) **22.55** Sprawiedliwi - Wydział Kryminalny (251, 252) **01.05** Więzienie (162) **01.30** Krejzi patrol (45) **02.00** STOP Drogówka **03.00** Benny Hill **03.40** Sekrety sąsiadów (69, 70): Miłość nie ma wieku; Pozory mylą **04.40** Kochane pieniądze (35) **05.40** Telezakupy TV Okazje

POLSAT SPORT 1

06.00 Piłka nożna: Puchar Włoch - mecz ćwierćfinałowy: Atalanta BC - Bologna FC **08.20** ATP Tour: This Week **09.00** Polsat Futbol Cast **10.00** K.O. TV Classics **11.00** Tenis: Turniej ATP w Rotterdamie **13.00** Tenis: Turniej ATP w Rotterdamie - mecz 2. rundy gry pojedynczej **14.30** Tenis: Turniej ATP w Rotterdamie - mecz 2. rundy gry pojedynczej **16.30** Siatkówka mężczyzn: PlusLiga **18.45** Siatkówka kobiet: Liga Mistrzyń - mecz rundy play-off: Tent Obrenovac - PGE Grot Budowlani Łódź **20.50** Piłka nożna: Puchar Włoch - mecz ćwierćfinałowy: AC Milan - AS Roma **23.00** Siatkówka kobiet: Liga Mistrzyń **01.00** Sporty walki

eprasa.pl e670893e5a

CZWARTEK 6 LUTEGO

TVP 1

05.10 Akacjowa 38 (534) - telen., Hiszp.
05.55 Info poranek - program inf.
07.00 Transmisja mszy świętej
07.30 Dobre historie - mag., Polska 2024
08.00 Janosik (9/13) - serial przyg., Pol.
08.55 Ranczo 3 (35) - serial obycz., Pol.
09.50 Komisarz Alex 5 (62) - serial, Pol.
10.45 Ojciec Mateusz 15 (191) - serial
11.35 Królowie (19/80) - serial hist., Pol.
12.10 Agrobiznes, Agropogoda
12.35 Magazyn rolniczy - mag. rolniczy
12.55 U wybrzeży Nowej Zelandii 3 (3)
14.00 Wichrowe wzgórze (103) - serial
14.55 Jaka to melodia?
15.35 Gra słów. Krzyżówka - teleturniej
16.05 Dziedzictwo (477) - serial, Turcja
17.00 Teleexpress, Jaka to melodia?
17.55 Klan (4460) - telenowela, Polska
18.25 Reporterzy - magazyn reporterów
18.45 Akacjowa 38 (552) - telen., Hiszp.
19.30 Program informacyjny 19.30 - inf.
19.55 Pytanie dnia, Sport, Pogoda
20.30 Królowie (20/80) - serial hist., Pol.
21.05 Ojciec Mateusz 32 (410) - serial
22.05 Sprawa dla reportera - magazyn
23.05 Pielgrzym nadziei - film dokumentalny, Polska 2024
00.15 Chłopiec w pasiastej piżamie - dramat, USA/Wielka Brytania 2008
02.00 Braciszek - film obyczajowy, Polska 2007, reż. Andrzej Barański
03.50 Skąd, dokąd - film dokumentalny, Polska/Francja/Ukraina 2023
04.55 Zakończenie programu

TVP 2

04.35 Na dobre i na złe (941): Pęknięte serce - serial obycz., Polska
05.30 M jak miłość (1754) - serial, Pol.
06.20 Operacja zdrowie: Cukier w naszej diecie - magazyn, Polska 2024
06.55 Barwy szczęścia (3122) - serial
07.30 Pytanie na śniadanie
11.15 Lena na Bałkanach: Góry
11.50 Magiczne Podhale z Sebastianem Karpielem-Bułecką 2
12.30 Koło fortuny - teleturniej, Polska
13.15 Miłość i nadzieja (125) - telen.
14.00 Va banque - teleturniej, Polska
14.35 Na sygnale (668) - serial, Polska
15.05 La Promesa - pałac tajemnic (75) - serial obyczajowy, Hiszpania
16.00 Koło fortuny; Familiada
17.20 Miłość i nadzieja (126) - telen.
18.15 Va banque - teleturniej, Polska
18.50 Jeden z dziesięciu - teleturniej
19.25 Barwy szczęścia (3122) - serial
20.05 Barwy szczęścia (3123) - serial
20.50 Romuald Lipko - Niezapomniane melodie - widowisko, Polska 2025
21.55 Kruk 2. Czorny Woron nie śpi (2/6) - serial kryminalny, Polska
22.55 Informacje kulturalne - magazyn
23.15 Capone - dramat biograficzny, Kanada/USA 2020, reż. Josh Trank
01.05 Sprawiedliwość (3) - film sensacyjny, Czechy 2017, reż. Peter Bebjak
02.30 Obywatel Jones - film hist., Ukraina/Polska/Wielka Brytania 2019
04.25 Zakończenie programu

POLSAT

04.40 Disco Gramy - muz., Polska 2025
05.25 Telezakupy TV Okazje - magazyn
06.00 Nowy dzień z Polsat News - inf.
08.30 Malanowski i partnerzy (439): Wołanie o pomoc - serial, Polska
09.00 Malanowski i partnerzy (441): Wszystko można kupić - serial
09.30 Policjantki i Policjanci (696)
10.30 Policjantki i Policjanci (697)
11.30 Gliniarze (993): Powiązania
12.30 Gliniarze (994): Ze strachu
13.30 Gliniarze (995): W kręgu podejrzeń - serial paradok., Polska
14.35 Dlaczego ja? (1244): Rodzinie Kantorczyków wspólnymi siłami udaje się uratować antykwariat, który padł ofiara oszusta - serial
15.50 Wydarzenia, Pogoda
16.20 Interwencja - mag. reporterów
16.30 Na ratunek 112 (859): Więzień
17.00 Gliniarze (621): Mordercza konkurencja - serial paradok., Polska
18.00 Pierwsza miłość (3948) - serial
18.50 Wydarzenia - program inf.
19.20 Gość „Wydarzeń" - public.
19.25 Sport
19.30 Pogoda - program informacyjny
19.40 Uroczysko (87) - serial krym., Pol.
20.10 Farma - reality show, Polska 2024
21.10 Wpadka - kom. romant., USA 2007
00.05 Drugi Hotel Marigold - komediodramat, Wielka Brytania/USA 2015
02.40 Nasz nowy dom - reality show
03.40 Nasz nowy dom - reality show

TVN

05.40 Uwaga! - magazyn reporterów
05.55 Ukryta prawda (971) - serial, Pol.
06.50 Kuchenne rewolucje: Cztery Smaki, Libiąż - rozr., Polska 2021
07.45 Dzień Dobry TVN - magazyn
11.20 Kuchenne rewolucje: Kudowa-Zdrój - Szmaragdowa/Ghvino i Śpiew - program rozr., Pol. 2022
12.20 Kuchenne rewolucje: Restauracja Floriańska, Szczyrk - rozr.
13.25 Ukryta prawda (1463) - serial, Pol.
14.25 Ukryta prawda (1464) - serial, Pol.
15.30 Ukryta prawda (1519) - serial, Pol.
16.35 Detektywi (110) - serial, Polska
17.40 Detektywi (111) - serial, Polska
18.40 Sport
18.55 Pogoda - program informacyjny
19.00 Fakty - program informacyjny
19.40 Uwaga! - magazyn reporterów
20.00 Doradca smaku - magazyn
20.10 Na Wspólnej (3958) - serial, Pol.
20.50 Kuchenne rewolucje: Suwałki - Fresco - program rozr., Polska 2024
21.55 Polowanie na druhny - komedia romantyczna, USA 2005, reż. David Dobkin, wyk. Owen Wilson
00.30 Dziennik Bridget Jones - komedia romantyczna, Francja/Wielka Brytania/USA 2001
02.30 Belfer 2 (6/8) - serial krym., Pol.
03.30 Szpital (431) - serial paradok., Pol.
04.20 Uwaga! - magazyn reporterów
04.35 Jak to jest zrobione? (23/26)
05.00 Kto was tak urządził? - magazyn

TV 4

06.00 Łowcy skarbów. Kto da więcej?
07.00 Łowcy skarbów. Kto da więcej?
08.00 Bogaty dom - biedny dom
09.00 Dlaczego ja? (829): Dziewczyna zamyka policjanta w toalecie
10.00 Dlaczego ja? (830): Kłótnie sąsiedzkie - serial paradok., Polska
11.00 Trudne sprawy (959): Malwina chce być bardziej atrakcyjna, żeby mąż jej nie zdradził - serial
12.00 Trudne sprawy (960): Sekret ojca - serial paradok., Polska
13.00 Trudne sprawy (961): Jestem dorosła - serial paradok., Polska
14.00 Policjantki i Policjanci (507)
15.00 Na ratunek 112 (714): Złodziej
15.30 Na ratunek 112 (979): Karoshi
16.00 Policjantki i Policjanci (1034)
17.00 Policjantki i Policjanci (1035)
18.00 Łowcy skarbów. Kto da więcej?
19.00 Policjantki i Policjanci (1224)
20.00 Malanowski. Nowe rozdanie (52): Najważniejszy mecz - serial
20.30 Sprawiedliwi - Wydział Kryminalny (850) - serial krym., Polska
21.30 Sprawiedliwi - Wydział Kryminalny (851) - serial krym., Polska
22.40 Dziedzictwo. Hereditary - horror, USA 2018, reż. Ari Aster
01.20 Love Island. Wyspa miłości
02.25 Love Island. Wyspa miłości
03.25 Lubię disco! - program muz., Pol.
04.25 Top 10 - lista przebojów - muz.
05.25 Telezakupy TV Okazje - magazyn

TVN SIEDEM

05.15 Szkoła (233) - serial paradok., Pol.
06.05 Szkoła (365) - serial paradok., Pol.
07.00 Szpital (457) - serial paradok., Pol.
08.00 Ukryta prawda (1310) - serial, Pol.
09.05 Ukryta prawda (1021) - serial, Pol.
10.10 Ukryta prawda (1022) - serial, Pol.
11.10 W-11 - Wydział Śledczy (934): Poza zasięgiem - serial fab.-dok., Polska
11.55 Detektywi (51/56): Zniszczę cię
12.55 Detektywi (52/56): Obserwuję cię - serial fab.-dok., Polska
13.55 Szkoła (674) - serial paradok., Pol.
14.55 Sąd rodzinny (115): Obce dziecko
15.55 Sąd rodzinny (116): Pod jednym dachem - serial fab.-dok., Polska
16.55 Szpital (965) - serial paradok., Pol.
17.55 Szpital (966) - serial paradok., Pol.
19.00 Ukryta prawda (1390) - serial, Pol.
20.00 W starym, dobrym stylu - komedia, USA 2017, reż. Zach Braff, wyk. Morgan Freeman, Michael Caine
22.10 Showtime - komedia sensacyjna, USA/Australia 2002, reż. Tom Dey, wyk. Robert De Niro, Eddie Murphy
00.10 Góra Dantego - film katastroficzny, USA 1997, reż. Roger Donaldson, wyk. Pierce Brosnan, Linda Hamilton, Jeremy Foley
02.15 Żyjąc z potworem 8 (4/21)
03.05 Zbrodnie z pierwszych stron gazet 6 (2/16) - serial dok., 2022
03.55 Fachowcy 2 (9/15) - serial, Polska
04.30 Druga strona medalu 3: Krzysztof Krauze - talk-show, Polska 2010

TV PULS

06.00 Nash Bridges (49, 50) **08.00** Kobra - oddział specjalny (6, 7) **10.00** Unforgettable: Zapisane w pamięci 3 (45) **11.00** Nie igraj z aniołem (188, 189) **12.55** Unforgettable: Zapisane w pamięci 3 (46) **13.50** Lombard. Życie pod zastaw 7 (331, 332) **15.50** Lombard. Życie pod zastaw 15 (819) **16.50** Ranczo 7 (81, 82) **19.00** Lombard. Życie pod zastaw 15 (820) **20.00** Przypadkowy mąż - komedia, USA/Irlandia 2008 **22.00** Dwa miliony dolarów napiwku - komedia, USA 1994 **00.00** Ajlawju - komedia, Polska 1999 **02.00** Dzielnica strachu 7 (304) **03.00** Lombard. Życie pod zastaw 6 (309) **04.00** Zobacz to!: Taki jest świat 10

PULS 2

10.45 Summer i Todd - Na słonecznej farmie (6, 7, 8) **11.10** Tomek i przyjaciele: Naprzód lokomotywy! 26 (40, 41) **11.50** Dinopociąg (28) **12.15** Gumisie (5) **12.50** Blue 2 (44, 45, 46, 47) **13.35** Marta mówi (27) **14.00** Smerfy (129, 130) **15.00** Miraculum: Biedronka i Czarny Kot 2 (33, 34) **15.50** Bing (67, 68, 69, 70) **16.30** Świnka Peppa (27, 28, 29, 30) **16.55** Masza i Niedźwiedź 2 (3, 4, 5) **17.30** Blue 2 (48-51) **18.00** Pingwiny z Madagaskaru 2 (26, 27) **19.05** Psi Patrol 3 (25, 26) **20.00** Lombard. Życie pod zastaw 15 (808) **21.00** Dzielnica strachu 7 (305, 306) **23.00** Emmanuelle - film erot., Fr. 1974 **01.00** Dzielnica strachu 7 (303)

STOPKLATKA

06.00 Kabaretowe hity **06.45** Na kłopoty... Bednarski (4, 5) **09.00** Jednostka Specjalna „Dunaj" 15 (8) **10.00** Komisarz Rex 2 (5): Śmierć w masce **11.00** Komisarz Rex 12 (159): Dom duchów **12.00** Katastrofy w przestworzach (155, 117, 44, 189): Fatalny błąd; Zła widoczność; Kto trzyma stery; Tuż przed dotknięciem ziemi **16.00** Kojak (7, 8): Niania; Pozory mylą **18.05** Komisarz Rex 2 (6) **19.05** Hudson i Rex 6 (7) **20.00** Jaja w tropikach - komedia, Niem./USA/Wlk. Brytania 2008 **22.10** Nawiedzony - horror, USA 1999 **00.35** Joanna - dramat, Pol. 2010 **02.55** Zakazane piosenki - film wojenny, Pol. 1946 **05.00** Kabaretowe hity

TTV HD

06.30 Diabelnie boskie 3 **06.55** Ukryta prawda (995) **07.55** Szpital (684, 685) **09.55** Detektywi (64) **10.55** Zakup w ciemno **11.55** Życie na kredycie **12.30** B&B love (7, 8) **13.35** Damy i wieśniaczki. PL 6 (7) **14.35** Zapukaj do moich drzwi (60) **15.45** Express, Pogoda **16.05** Gogglebox. Przed telewizorem 13 **17.05** Dobra robota 3 (9) **17.45** Express, Pogoda **18.00** Sport **18.05** Życie na kredycie **18.40** Zakup w ciemno 4 **19.45** Express, Pogoda **20.05** Zakup w ciemno 3 **21.05** Usterka 14 (4) **21.45** Express, Pogoda **22.00** Życie na kredycie 5 **23.05** 99 - Gra o wszystko. VIP 4 **00.05** Żony Podlasia 2 (3)

TV 6

06.00 Strażnik Teksasu (9, 10) **08.00** Policjantki i Policjanci (1214) **09.00** Kobra - oddział specjalny (206, 207, 208) **12.00** 48h. Zaginieni (56, 57) **14.00** Septagon (7) **15.00** Policjantki i Policjanci (838) **16.00** Kobra - oddział specjalny (209) **17.05** Magnum: Detektyw z Hawajów (52) **18.00** Strażnik Teksasu (11, 12) **20.00** Agenci NCIS: Los Angeles 6 (23, 24) **21.55** Agenci NCIS: Los Angeles 7 (1) **22.55** Sprawiedliwi - Wydział Kryminalny (253, 254) **01.05** Więzienie (163) **01.30** Krejzi patrol (46) **02.00** STOP Drogówka **03.00** Benny Hill **03.40** Sekrety sąsiadów (71, 72) **04.40** Kochane pieniądze (36) **05.40** Telezakupy TV Okazje

POLSAT SPORT 1

06.00 Siatkówka kobiet: Liga Mistrzyń **08.30** Piłka nożna: Puchar Włoch **11.00** Tenis: Turniej ATP w Rotterdamie - mecz 2. rundy gry pojedynczej **13.00** Tenis: Turniej ATP w Rotterdamie - mecz 2. rundy gry pojedynczej **14.30** Tenis: Turniej ATP w Rotterdamie - mecz 2. rundy gry pojedynczej **16.30** Siatkówka kobiet: Liga Mistrzyń - mecz rundy play-off **17.30** Siatkówka mężczyzn: PlusLiga - mecz: Barkom Każany Lwów - Cuprum Stilon Gorzów **20.15** Siatkówka kobiet: Liga Mistrzyń - mecz rundy play-off: Allianz MTV Stuttgart - DevelopRes Rzeszów **23.00** Sporty walki: UFC 312 - odliczanie **00.00** Sporty walki

PIĄTEK 7 LUTEGO

TVP 1

05.10 Akacjowa 38 (535) - telen., Hiszp.
05.55 Info poranek - program inf.
07.30 Perła miłości - reportaż, Pol. 2024
08.00 Janosik (10/13) - serial przyg., Pol.
08.55 Ranczo 3 (36) - serial obycz., Pol.
09.50 Komisarz Alex 5 (63) - serial, Pol.
10.45 Ojciec Mateusz 15 (192) - serial
11.35 Okrasa łamie przepisy - magazyn
12.10 Agrobiznes, Agropogoda
12.35 Magazyn rolniczy - mag. rolniczy
12.55 U wybrzeży Nowej Zelandii 3 (4)
14.00 Wichrowe wzgórze (104) - serial
14.55 Jaka to melodia?
15.35 Gra słów. Krzyżówka - teleturniej
16.05 Dziedzictwo (478) - serial, Turcja
17.00 Teleexpress, Jaka to melodia?
17.55 Klan (4461) - telenowela, Polska
18.25 Reporterzy - magazyn reporterów
18.45 Akacjowa 38 (553) - telen., Hiszp.
19.30 Program informacyjny 19.30 - inf.
19.55 Pytanie dnia - public., Polska 2025
20.10 Sport, Pogoda
20.30 Królowie (21/80) - serial hist., Pol.
21.05 Klangor (5/8) - serial krym., Polska
22.05 Wielki Szu - dramat sensacyjny, Polska 1982, wyk. Jan Nowicki
23.55 Zezowate szczęście - komedia obyczajowa, Polska 1960
02.00 Regulamin zabijania - film sensacyjny, Niemcy/USA/Wielka Brytania/Kanada 2000
04.15 Sagrada Familia - wyzwanie dla Gaudiego - film dok., Francja 2022
05.15 Zakończenie programu

TVP 2

04.35 Na dobre i na złe (942): Wygrałem - serial obyczajowy, Polska
05.30 M jak miłość (1755) - serial, Pol.
06.20 Anna Dymna - spotkajmy się: Agata Śmietana - talk-show
06.55 Barwy szczęścia (3123) - serial
07.30 Pytanie na śniadanie
11.15 Operacja zdrowie - magazyn
11.50 Tańcząca ze światem - Tunezja: Beduini - magazyn, Polska 2023
12.30 Koło fortuny - teleturniej, Polska
13.15 Miłość i nadzieja (126) - telen.
14.05 Va banque - teleturniej, Polska
14.35 Na sygnale (669): Życie za życie
15.05 La Promesa - pałac tajemnic (76) - serial obyczajowy, Hiszpania
16.00 Koło fortuny - teleturniej, Polska
16.35 Familiada - teleturniej
17.20 Miłość i nadzieja (127) - telen.
18.15 Va banque - teleturniej, Polska
18.50 Jeden z dziesięciu - teleturniej
19.25 Barwy szczęścia (3123) - serial
20.05 Barwy szczęścia (3124) - serial
20.45 Postaw na milion - teleturniej, Pol.
21.45 Okrucieństwo nie do przyjęcia - komediodramat, USA 2003
23.35 Blue Moon (6/10) - serial, Kanada
00.30 Wakacyjna terapia - komedia, Francja 2018, reż. Eloise Lang
02.15 Capone - dramat biograficzny, Kanada/USA 2020, reż. Josh Trank
04.05 Rodzinka.pl (146): Podejmowanie decyzji - serial kom., Polska
04.30 Zakończenie programu

POLSAT

04.45 Disco Gramy - muz., Polska 2025
05.25 Telezakupy TV Okazje - magazyn
06.00 Nowy dzień z Polsat News - inf.
08.00 halo tu polsat - mag., Polska 2025
11.25 Gliniarze (996): Kwestie rodzinne - serial paradok., Polska
12.25 Gliniarze (997): Krew z krwi
13.25 Gliniarze (998): Bagno - serial
14.35 Dlaczego ja? (1245): Królowa piękności - Oliwia wpadła w ręce oszustów, bo nie chciała słuchać rad rodziców - serial, Polska
15.50 Wydarzenia - program inf.
16.15 Pogoda - program informacyjny
16.20 Interwencja - mag. reporterów
16.30 Na ratunek 112 (860): Oszustwo
17.00 Gliniarze (622): Pod wpływem
18.00 Pierwsza miłość (3949) - serial
18.50 Wydarzenia - program inf.
19.15 Lepsza Polska - public., Pol. 2024
19.25 Sport
19.30 Pogoda - program informacyjny
19.40 Uroczysko (88) - serial krym., Pol.
20.10 Farma - reality show, Polska 2024
21.10 Wyzwanie - dramat kryminalny, Polska 2020, reż. Maciej Dutkiewicz, wyk. Eryk Lubos, Rafał Królikowski
23.45 Zabójcze maszyny - film SF, Japonia/Chiny/USA/Nowa Zelandia 2018, reż. Christian Rivers, wyk. Hera Hilmar, Robert Sheehan
02.35 Underworld: Bunt Lykanów - horror, USA/Nowa Zelandia 2009, reż. Patrick Tatopoulos

TVN

05.40 Uwaga! - magazyn reporterów
05.55 Ukryta prawda (972) - serial, Pol.
06.50 Kuchenne rewolucje: Restauracja Floriańska, Szczyrk - rozr.
07.45 Dzień Dobry TVN - magazyn
11.20 Kuchenne rewolucje: Racibórz - Imperia - program rozr., Pol. 2022
12.20 Kuchenne rewolucje: Baku, Toruń - program rozr., Polska 2021
13.25 Ukryta prawda (1465) - serial, Pol.
14.25 Ukryta prawda (1466) - serial, Pol.
15.30 Ukryta prawda (1520) - serial, Pol.
16.35 Detektywi (112) - serial, Polska
17.40 Detektywi (113) - serial, Polska
18.40 Sport
18.50 Kroniki Pucharu Świata w skokach narciarskich - Polska
18.55 Pogoda - program informacyjny
19.00 Fakty - program informacyjny
19.40 Uwaga! - magazyn reporterów
20.00 Jack Reacher - film sensacyjny, USA 2012, reż. Christopher McQuarrie, wyk. Tom Cruise, Rosamund Pike, Richard Jenkins, David Oyelowo
22.50 Dzień próby - dramat sensacyjny, USA/Australia 2001, reż. Antoine Fuqua, wyk. Denzel Washington, Ethan Hawke, Scott Glenn, Tom Berenger
01.20 Kuba Wojewódzki - talk-show
02.20 Belfer 2 (7/8) - serial krym., Pol.
03.25 Uwaga! - magazyn reporterów
03.40 Szpital (432) - serial paradok., Pol.
04.25 Kto was tak urządził? - magazyn
04.50 Recepta na stary dom - rozr.

TV 4

06.00 Łowcy skarbów. Kto da więcej?
07.00 Łowcy skarbów. Kto da więcej?
08.00 Bogaty dom - biedny dom
09.00 Dlaczego ja? (831): Atrakcyjna kobieta terroryzowana przez swojego byłego chłopaka
10.00 Dlaczego ja? (832) - serial, Polska
11.00 Trudne sprawy (962): Uzależniony
12.00 Trudne sprawy (963): Kinga myśli, że szef ją podrywa - serial
13.00 Trudne sprawy (964): Helena dowiaduje się, że jej chłopak wykonuje masaże erotyczne
14.00 Policjantki i Policjanci (508)
15.00 Na ratunek 112 (715): Chłopak nie wiedział, że ma cukrzycę i dostał zapaści - serial, Polska
15.30 Na ratunek 112 (980): Szkarlatyna - serial paradok., Polska
16.00 Policjantki i Policjanci (1036)
17.00 Policjantki i Policjanci (1037)
18.00 Łowcy skarbów. Kto da więcej?
19.00 Policjantki i Policjanci (1225)
20.00 Gwiazdy Kabaretu - rozr.
21.00 Gwiazdy Kabaretu - rozr.
22.10 Kulisy filmu „Nieprzyjaciel"
22.35 Lot - dramat obyczajowy, USA 2012
01.25 Love Island. Wyspa miłości
02.30 Interwencja - mag. reporterów
02.40 Interwencja - mag. reporterów
02.55 Śmierć na 1000 sposobów (8)
03.25 Lubię disco! - program muz., Pol.
04.25 Top 10 - lista przebojów - muz.
05.25 Telezakupy TV Okazje - magazyn

TVN SIEDEM

05.15 Szkoła (234) - serial paradok., Pol.
06.05 Szkoła (366) - serial paradok., Pol.
07.00 Szpital (458) - serial paradok., Pol.
08.00 Ukryta prawda (1311) - serial, Pol.
09.05 Ukryta prawda (1023) - serial, Pol.
10.10 Ukryta prawda (1024) - serial, Pol.
11.10 W-11 - Wydział Śledczy (935): Wariatka - serial fab.-dok., Polska
11.55 Detektywi (53/56): Twój mąż nie żyje - serial fab.-dok., Polska
12.55 Detektywi (54/56): Układ idealny - serial fab.-dok., Polska
13.55 Szkoła (675) - serial paradok., Pol.
14.55 Sąd rodzinny (117): Złamane serce - serial fab.-dok., Polska
15.55 Sąd rodzinny (118): Big Trouble
16.55 Szpital (967) - serial paradok., Pol.
17.55 Szpital (968) - serial paradok., Pol.
19.00 Ukryta prawda (1391) - serial, Pol.
20.00 Ocean's Eleven: Ryzykowna gra - komedia sensacyjna, USA/Australia 2001, reż. Steven Soderbergh, wyk. George Clooney, Brad Pitt
22.30 Saga „Zmierzch": Księżyc w nowiu - film fantasy, Australia/USA 2009, reż. Chris Weitz
01.10 Królowa przetrwania 2
02.05 Żyjąc z potworem 8 (5/21)
02.55 Zbrodnie z pierwszych stron gazet 6 (3/16) - serial dok., 2022
03.45 Fachowcy 2 (10/15) - serial, Polska
04.20 Druga strona medalu 3: Karol Bielecki - talk-show, Polska 2010
04.45 Druga strona medalu 3

TV PULS

06.00 Nash Bridges (50, 51) **08.00** Kobra - oddział specjalny (7, 8) **10.00** Unforgettable: Zapisane w pamięci 3 (46) **11.00** Nie igraj z aniołem (190, 191) **12.55** Unforgettable: Zapisane w pamięci 3 (47) **13.50** Lombard. Życie pod zastaw 7 (333, 334) **15.50** Lombard. Życie pod zastaw 15 (820) **16.50** Ranczo 7 (82, 83) **19.00** Lombard. Życie pod zastaw 15 (821) **20.00** Skazany - film sensac., USA 2017 **22.35** Vendetta - dramat, USA 2015 **00.15** Bad Boy - film sensacyjny, Polska 2020 **02.30** Lombard. Życie pod zastaw 6 (310) **03.30** Zobacz to!: Menu na miarę **04.00** Menu na miarę **04.35** Menu na miarę **05.00** Dyżur 3 (39, 40)

PULS 2

11.10 Tomek i przyjaciele: Naprzód lokomotywy! 26 (42, 43) **11.50** Dinopociąg (29) **12.15** Gumisie (6) **12.50** Blue 2 (52) **12.55** Blue (1, 2, 3) **13.35** Marta mówi (28) **14.00** Smerfy (131, 132) **15.00** Miraculum: Biedronka i Czarny Kot 2 (35, 36) **15.50** Bing (71-74) **16.30** Świnka Peppa (31-34) **16.55** Masza i Niedźwiedź (6) **17.00** Masza i Niedźwiedź 2 (7, 8) **17.30** Blue (4-7) **18.00** Pingwiny z Madagaskaru 2 (28, 29) **19.05** Psi Patrol 4 (1, 2) **20.00** Lombard. Życie pod zastaw 15 (809) **21.00** Dzielnica strachu 7 (306, 307) **23.00** Dwa miliony dolarów napiwku - komedia, USA 1994 **01.00** Dom w głębi lasu - horror, USA 2011

STOPKLATKA

06.00 Kabaretowe hity **06.45** Na kłopoty... Bednarski (5, 6) **09.00** Jednostka Specjalna „Dunaj" 15 (9) **10.00** Komisarz Rex 2 (6): Niewidomy świadek **11.00** Komisarz Rex 12 (160) **12.00** Katastrofy w przestworzach (156, 118, 45, 190) **16.00** Kojak (8, 9) **18.05** Komisarz Rex 2 (7) **19.05** Hudson i Rex 6 (8) **20.00** Show - film sensac., Polska 2003 **22.45** Impostor - horror, Irlandia/Wielka Brytania/Belgia/Finl. 2019 **00.35** Teksańska masakra piłą mechaniczną: Następne pokolenie - horror komediowy, USA 1994 **02.25** Powrót do tamtych dni - dramat, Polska 2021 **04.35** Odwyk - film krótkometrażowy, Polska 2011 **05.00** Kabaretowe hity

TTV HD

06.55 Ukryta prawda (996) **07.55** Szpital (686, 687) **09.55** Detektywi (65) **10.55** Zakup w ciemno **11.55** Życie na kredycie **12.30** B&B love (9, 10) **13.35** Żony Podlasia 2 (3) **14.35** Zapukaj do moich drzwi (61) **15.45** Express, Pogoda **16.05** Gogglebox. Przed telewizorem 13 **17.05** Dobra robota 3 (10) **17.45** Express, Pogoda **18.00** Sport **18.05** Zakup w ciemno 4 **19.05** Życie na kredycie 5 **19.45** Express, Pogoda **20.05** Życie na kredycie 5 **20.40** Gogglebox. Przed telewizorem 19 **21.45** Express, Pogoda **22.05** Diabelnie boskie 3 **23.00** Gogglebox. Przed telewizorem **01.00** Damy i wieśniaczki. PL (7)

TV 6

06.00 Strażnik Teksasu (11, 12) **08.00** Policjantki i Policjanci (1215) **09.00** Kobra - oddział specjalny (208, 209, 210) **12.00** 48h. Zaginieni (58, 59): Dom dziecka; Blizny **14.00** Septagon (8) **15.00** Policjantki i Policjanci (839) **16.00** Kobra - oddział specjalny (211) **17.00** Magnum: Detektyw z Hawajów (53) **18.00** Strażnik Teksasu (13, 14) **20.00** CSI: Kryminalne zagadki Miami (28, 29) **21.55** Kości (45, 46) **23.55** Operacja Overlord - horror, USA/Kanada 2018 **02.10** Oko za oko (1) **03.10** Włatcy móch (11): Ałtobus i suwenira **03.40** Sekrety sąsiadów (73, 74) **04.40** Kochane pieniądze (37) **05.40** Telezakupy TV Okazje

POLSAT SPORT 1

06.00 Siatkówka kobiet: Liga Mistrzyń - mecz rundy play-off **09.00** Polsat Futbol Cast **10.00** Atleci **10.45** Skeleton: Zawody PŚ w Lillehammer - przejazd mężczyzn **12.00** Sporty walki: UFC 312 - odliczanie **13.00** Skeleton: Zawody PŚ w Lillehammer - przejazd kobiet **14.45** Skeleton: Zawody PŚ w Lillehammer - przejazd kobiet **16.00** Sporty walki: UFC 312 - odliczanie **17.30** Siatkówka kobiet: TAURON Liga - mecz: #VolleyWrocław - Metalkas Pałac Bydgoszcz **20.30** Siatkówka mężczyzn: PlusLiga - mecz: BOGDANKA LUK Lublin - PGE Projekt Warszawa **23.00** Siatkówka kobiet: Liga Mistrzyń - mecz rundy play-off **01.00** Sporty walki

eprasa.pl e670893e5a

SOBOTA 8 LUTEGO

TVP 1

05.35 Akacjowa 38 (536) - telen., Hiszp.
06.20 Balans bieli - pr. religijny, Pol. 2024
07.00 Transmisja mszy świętej z Sanktuarium Matki Bożej na Jasnej Górze - program religijny
07.40 Pełnosprawni - magazyn
08.10 Czarne chmury (6/10): Intryga
09.15 Ranczo 3 (37): Zrozumieć kobietę - serial obyczajowy, Polska
10.15 Komisarz Alex 5 (64): Zabójczy sekret - serial kryminalny, Polska
11.15 Ojciec Mateusz 15 (193) - serial
12.05 Film dokumentalny - film dok.
12.40 Shenandoah - western, USA 1965
14.30 Okrasa łamie przepisy - magazyn
15.10 U Pana Boga w ogródku (8/12)
16.05 Dziedzictwo (479) - serial, Turcja
17.00 Teleexpress, Pogoda
17.35 Żona dla Polaka - reality show
18.40 Jaka to melodia?
19.30 Program informacyjny 19.30 - inf.
19.55 Pytanie dnia - public., Polska 2025
20.05 Sport
20.10 Pogoda - program informacyjny
20.20 Człowiek mafii - film sensacyjny, USA 2015, reż. Scott Mann
22.05 Zatoka szpiegów (6/9) - serial
23.05 Pozdrowienia z Paryża - film sensacyjny, Francja 2010
00.50 Wielki Szu - dramat sensacyjny, Polska 1982, wyk. Jan Nowicki
02.40 Jaka to melodia?
03.35 Film dokumentalny
04.35 Zakończenie programu

TVP 2

04.55 Barwy szczęścia (3120) - serial
05.25 Barwy szczęścia (3121) - serial
06.00 Barwy szczęścia (3122) - serial
06.30 M jak miłość (1845) - serial, Pol.
07.30 Pytanie na śniadanie
11.20 To jest grane - muz., Polska 2025
11.55 Czterdziestolatek (10/21): Pocztówka ze Spitzbergenu, czyli oczarowanie - serial obycz., Polska
13.00 Czterdziestolatek (11/21): Cudze nieszczęście, czyli świadek obrony - serial obyczajowy, Polska
14.00 Familiada; Koło fortuny
15.15 Szansa na sukces. Opole 2024 2: Elektryczne Gitary - widowisko
16.25 Na dobre i na złe (943): Mecz
17.30 Więcej niż wszystko - dramat sensacyjny, USA 1987
19.10 Słowo na niedzielę: Czym różnię się od Szymona? - pr. religijny
19.25 Rodzinka.pl (135): Zawsze z rodziną - serial komediowy, Polska
20.00 The Voice Senior 6: Półfinał, część 1 - widowisko, Polska 2025
21.35 The Voice Senior 6: Półfinał, część 2 - widowisko, Polska 2025
23.05 Ile waży koń trojański? - komedia, Polska 2008
01.20 Kruk 2. Czorny Woron nie śpi (2/6) - serial kryminalny, Polska
02.25 Okrucieństwo nie do przyjęcia - komediodramat, USA 2003
04.15 Rodzinka.pl (147) - serial, Polska
04.50 Zakończenie programu

POLSAT

04.40 Disco Gramy - muz., Polska 2025
05.25 Telezakupy TV Okazje - magazyn
06.00 Nowy dzień z Polsat News - inf.
08.00 halo tu polsat - mag., Polska 2025
11.30 Gliniarze (993): Powiązania
12.30 Gliniarze (994): Ze strachu
13.30 Gliniarze (995): W kręgu podejrzeń - serial paradok., Polska
14.30 Gliniarze (996): Kwestie rodzinne - serial paradok., Polska
15.30 Gliniarze (997): Krew z krwi
16.30 Nasz nowy dom - reality show
17.30 Awantura o kasę - teleturniej
18.50 Wydarzenia - program inf.
19.15 Prezydenci i premierzy - public.
19.30 Sport
19.45 Pogoda - program informacyjny
19.55 Kabaret na żywo. Nowy skŁAD 2: Kabaret K2. Jedziemy po bandzie - program rozr., Pol. 2023
22.00 Lucy - film sensacyjny, Wielka Brytania/Kanada/Niemcy/Francja 2014, reż. Luc Besson
00.00 Wydział zabójstw, Hollywood - komedia sensacyjna, USA 2003, reż. Ron Shelton, wyk. Harrison Ford
02.30 Świat według Kiepskich (366): Czułe słówka - serial kom., Polska
03.05 Świat według Kiepskich (367): Zima leśnych ludzi - serial, Polska
03.35 Świat według Kiepskich (368): Trzystu - serial komediowy, Polska
04.05 Świat według Kiepskich (369): Coming out - serial kom., Polska

TVN

05.35 Uwaga! - magazyn reporterów
05.50 Ukryta prawda (973) - serial, Pol.
06.45 Kuchenne rewolucje - rozr.
07.45 Dzień Dobry TVN - magazyn
11.20 Na Wspólnej (3955) - serial, Pol.
11.50 Na Wspólnej (3956) - serial, Pol.
12.20 Na Wspólnej (3957) - serial, Pol.
12.50 Na Wspólnej (3958) - serial, Pol.
13.15 Ciężarówką przez Australię
14.25 Mistrzowskie pojedynki. Eternal Glory - reality show, Polska 2024
15.30 Skoki narciarskie - studio
16.00 Skoki narciarskie: Zawody PŚ w Lake Placid - 1. seria
16.55 Skoki narciarskie - studio
17.05 Skoki narciarskie: Zawody PŚ w Lake Placid - 2. seria
17.55 Skoki narciarskie - studio
18.15 Milionerzy - teleturniej, Pol. 2024
18.40 Sport, Pogoda
19.00 Fakty - program informacyjny
19.30 Bridget Jones: W pogoni za rozumem - komedia romantyczna, Wielka Brytania/Francja/Niemcy/USA/Irlandia 2004
21.55 Lepiej późno niż później - komedia, USA 2003, reż. Nancy Meyers
00.25 Piekielna zemsta - film sensacyjny, USA 2011, reż. Patrick Lussier
02.40 MasterChef - rozr., Polska 2024
03.50 Uwaga! - magazyn reporterów
04.05 Jak to jest zrobione? (25/26)
04.30 Nauka jazdy 5 - rozr., Polska 2022
04.55 Kto was tak urządził? - magazyn

TV 4

06.00 Łowcy skarbów. Kto da więcej? - reality show, Polska 2022
07.00 Galileo - pr. popularnonaukowy
08.00 Galileo - pr. popularnonaukowy
09.00 Galileo - pr. popularnonaukowy
10.00 Galileo - pr. popularnonaukowy
11.05 #Jesteśmy dla dzieci - mag.
11.30 Ewa gotuje - magazyn, Pol. 2024
12.00 Dancing with the Stars. Taniec z gwiazdami - rozr., Polska 2022
13.55 Gwiazdy Kabaretu - rozr.
14.55 Policjantki i Policjanci (1221) - serial obyczajowy, Polska
15.55 Policjantki i Policjanci (1222) - serial obyczajowy, Polska
16.55 Policjantki i Policjanci (1223) - serial obyczajowy, Polska
17.55 Policjantki i Policjanci (1224)
19.00 Policjantki i Policjanci (1225)
20.00 Sprawiedliwi - Wydział Kryminalny (881) - serial krym., Polska
21.00 Sprawiedliwi - Wydział Kryminalny (882) - serial krym., Polska
22.25 Bez litości - film sensacyjny, USA 2014, reż. Antoine Fuqua, wyk. Denzel Washington, Marton Csokas, Chloë Grace Moretz, David Harbour, Bill Pullman
01.00 Gwiazdy Kabaretu - rozr.
02.05 STOP Drogówka - magazyn, Polska
03.05 Interwencja - mag. reporterów
03.25 Lubię disco! - program muz., Pol.
04.25 Top 10 - lista przebojów - muz.
05.25 Telezakupy TV Okazje - magazyn

TVN SIEDEM

05.25 Magda gotuje internet - magazyn
06.00 Szkoła (440) - serial paradok., Pol.
06.55 Nowe Zwariowane Melodie 2 (43/52) - serial animowany, USA
07.10 Nowe Zwariowane Melodie 2 (44/52) - serial animowany, USA
07.25 Nowe Zwariowane Melodie 2 (45/52) - serial animowany, USA
07.40 Wiza na miłość: pierwsze spotkanie - program rozr., USA 2019
08.40 Sprytne pomysły Jagny - rozr.
09.15 Nancy Drew i ukryte schody - komedia kryminalna, USA 2019
11.10 Mówię Wam 2 - kult., Polska 2025
11.50 Ukryta prawda (1015) - serial, Pol.
12.50 Ukryta prawda (1016) - serial, Pol.
13.55 Anatomia piękna - rozr., Pol. 2024
14.55 Mój przyjaciel delfin - film familijny, USA 2011, wyk. Nathan Gamble
17.20 Powrót Batmana - film sensacyjny, USA/Wielka Brytania 1992
20.00 Saga „Zmierzch": Zaćmienie - film fantasy, USA 2010
22.45 Mortal Kombat - film sensacyjny, USA 2021, reż. Simon McQuoid
00.55 Polowanie na druhny - komedia romantyczna, USA 2005
03.05 Zbrodnie z pierwszych stron gazet 6 (8/16) - serial dok., 2022
03.55 Fachowcy 2 (11/15) - serial, Polska
04.30 Druga strona medalu 3: Prof. Andrzej Bochenek - talk-show
04.55 Druga strona medalu 3: Izabela Sokołowska - talk-show, Pol. 2010

TV PULS

06.00 Kobra - oddział specjalny (4, 5, 6) **09.05** Taki jest świat 10 **10.00** Lombard. Życie pod zastaw 6 (311) **11.00** Lombard. Życie pod zastaw 7 (312-315) **15.00** Lombard. Życie pod zastaw 15 (817, 818) **17.00** Lombard. Życie pod zastaw 15 (819) **18.00** Lombard. Życie pod zastaw 15 (820) **19.00** Lombard. Życie pod zastaw 15 (821) **20.00** G.I. Joe: Odwet - film sensacyjny, USA 2013 **22.10** Top Gun - film sensacyjny, USA 1986 **00.20** Połączenie - thriller, USA 2013 **02.20** Zobacz to!: Dyżur 3 (41) **03.00** Taki jest świat 10 **04.00** Menu na miarę **04.35** Menu na miarę **05.00** Dyżur 3 (30) **05.30** Dyżur 3 (31)

PULS 2

06.00 Aukcja w ciemno 2 (26) **06.35** Ale numer! 20 **08.00** Ale numer! 21 **09.15** Sawa. Mały wielki bohater - film animowany, Rosja 2015 **10.50** Ratujmy Mikołaja - film animowany, USA 2013 **12.20** Wojciech Cejrowski. Boso - Meksyk/Paragwaj (6, 7) **13.40** Gwiazdy Mazurskiej Nocy Kabaretowej **15.40** Księżniczka i diabeł - baśń filmowa, Czechy 2009 **17.45** Wieloskórka - baśń filmowa, Niemcy 2012 **19.00** Asterix i wikingowie - film animowany, Francja/Dania 2006 **20.45** Przypadkowy mąż - komedia, USA/Irl. 2008 **22.30** Dzielnica strachu 3 (89, 90, 91, 92) **02.30** Ekstremalne historie miłosne (1, 2) **04.25** Dyżur 3 (35, 36, 37)

STOPKLATKA

06.00 Noce i dnie (9) **07.00** Komisarz Rex 12 (162, 163) **09.00** Komisarz Rex 12 (164): Symfonia niedoskonała **10.00** Hudson i Rex 6 (9) **11.00** Hudson i Rex 6 (10) **12.00** Robin z Sherwood (6) **13.05** Premiera: Robin z Sherwood 2 (1) **14.10** Mściciel z Laramie - western, USA 1955 **16.30** Jumper - film przygodowy, Kanada/USA 2008 **18.05** Kto pierwszy, ten lepszy - komedia, USA/Niem. 2002 **20.00** Ślepa furia - film sensacyjny, USA 1989 **21.50** Legionista - film przygodowy, USA 1998 **23.50** Twarda sztuka - komediodramat, USA 2007 **02.05** PitBull - film kryminalny, Polska 2005 **04.25** Girl Guide - komedia, Polska 1995

TTV HD

07.45 Żony Podlasia 2 (3) **08.45** Gogglebox. Przed telewizorem 20 **09.45** Express, Pogoda **10.05** Ciężarówką przez Stany 5 **11.05** Nic do zgłoszenia 4 (6) **12.05** Dobra robota 3 (17) **12.40** Zakup w ciemno 3 **13.40** Zakup w ciemno 3 **14.40** 99 - Gra o wszystko. VIP 4 **15.45** Express, Pogoda **16.05** Gogglebox. Przed telewizorem 18 **17.05** Usterka 12 (2) **17.45** Express, Pogoda **18.05** Damy i wieśniaczki. PL 8 (10) **19.15** Diabelnie boskie 3 **19.45** Express, Pogoda **20.00** Zakup w ciemno 3 **21.00** Gogglebox. Przed telewizorem 19 **22.00** Damy i wieśniaczki. PL 8 (11) **23.00** Gogglebox. Przed telewizorem **01.00** Diabelnie boskie 3

TV 6

06.00 Benny Hill **06.35** Benny Hill **07.15** Jeźdźcy smoków: Na końcu świata (2, 3, 4, 5) **09.10** Kung Fu Panda: Sekrety Potężnej Piątki - film animowany, USA 2008 **09.45** Prezent nocnej furii - film animowany, USA 2011 **10.20** Shaolin gola - komedia, Chiny/Hongkong 2001 **12.00** Magnum: Detektyw z Hawajów (49, 50, 51, 52, 53) **16.50** Columbo (7, 8) **20.00** CSI: Kryminalne zagadki Miami (30, 31) **21.55** Kości (47, 48) **23.55** Mission: Impossible - film sensacyjny, USA 1996 **02.10** Włatcy móch (16, 17, 18) **03.40** Sekrety sąsiadów (75, 76) **04.40** Kochane pieniądze (38) **05.40** Telezakupy TV Okazje

POLSAT SPORT 1

06.00 Siatkówka mężczyzn: PlusLiga **09.00** Bobsleje: Zawody PŚ w Lillehammer - przejazd kobiet **10.00** Sporty walki: UFC 312 - odliczanie **11.00** 7. strefa **12.30** Siatkówka kobiet: TAURON Liga - mecz: PGE Grot Budowlani Łódź - BKS BOSTIK ZGO Bielsko-Biała **14.45** Siatkówka mężczyzn: PlusLiga - mecz: Aluron CMC Warta Zawiercie - Trefl Gdańsk **17.30** Siatkówka mężczyzn: PlusLiga - mecz: Asseco Resovia Rzeszów - Indykpol AZS Olsztyn **20.30** Siatkówka mężczyzn: PlusLiga - mecz: GKS Katowice - Steam Hemarpol Norwid Częstochowa **23.00** Siatkówka mężczyzn: PlusLiga **01.00** Boks: Babilon Boxing Show

NIEDZIELA 9 LUTEGO

TVP 1

04.40 Akacjowa 38 (537) - telen., Hiszp.
05.30 Sprawa dla reportera - magazyn
06.20 Słownik polsko@polski
06.55 Słowo na niedzielę - pr. religijny
07.00 Transmisja mszy świętej
08.00 Tydzień - magazyn rolniczy, Polska
08.35 Stawka większa niż życie (11, 12)
10.55 Komisarz Alex 5 (65) - serial, Pol.
11.55 Między ziemią a niebem - mag.
12.00 Anioł Pański - program religijny
12.15 Między ziemią a niebem - mag.
12.45 Pielgrzymi Nadziei - cykl rep.
13.05 Raj na Ziemi. Dziewicza planeta (2/6) - serial dok., Wielka Brytania
14.00 Fascynująca Szwajcaria. Gryzonia zimą - film dok., Niemcy 2019
14.30 Chłopi (2-ost.) - film obyczajowy, Polska 1973, reż. Jan Rybkowski
16.05 Dziedzictwo (480) - serial, Turcja
17.00 Teleexpress, Pogoda
17.35 Dewajtis (5/7) - serial, Polska
18.40 Jaka to melodia?
19.30 Program informacyjny 19.30 - inf.
19.55 Pytanie dnia, Sport, Pogoda
20.20 Żona dla Polaka - reality show
22.20 Nigdy nie będę twoja - komedia romantyczna, USA 2007
00.05 Człowiek mafii - film sensacyjny, USA 2015, reż. Scott Mann
01.40 Pozdrowienia z Paryża - film sensacyjny, Francja 2010
03.15 Sługi wojny - film sensacyjny, Polska 2019, reż. Mariusz Gawryś
04.55 Zakończenie programu

TVP 2

05.25 Barwy szczęścia (3123) - serial
06.00 Barwy szczęścia (3124) - serial
06.30 M jak miłość (1846) - serial, Pol.
07.30 Pytanie na śniadanie - pobudka
07.55 Pytanie na śniadanie - mag.
10.35 Jak to się mówi, czyli Kasia u Bralczyka - magazyn, Polska 2025
11.05 The Voice Senior 6: Półfinał, część 1 - widowisko, Polska 2025
12.35 The Voice Senior 6: Półfinał, część 2 - widowisko, Polska 2025
14.00 Familiada - teleturniej
14.35 Koło fortuny - teleturniej, Polska
15.15 Szansa na sukces. Opole 2024 2: Papa D. - widowisko, Polska 2024
16.15 Tak to leciało! - teleturniej muz.
17.15 Postaw na milion - teleturniej, Pol.
18.10 Hrabia Monte Christo (6/8)
19.20 Rodzinka.pl (136): Życie jest ciężkie - serial komediowy, Polska
20.00 Panaceum - thriller, USA 2013, reż. Steven Soderbergh, wyk. Rooney Mara, Channing Tatum, Jude Law
21.55 Na przeklętej ziemi - thriller, Francja/Wielka Brytania/Kanada/USA 2017, reż. Taylor Sheridan
23.55 Prokurator (8/10) - serial, Polska
00.50 Ile waży koń trojański? - komedia, Polska 2008, reż. Juliusz Machulski, wyk. Ilona Ostrowska
02.55 Więcej niż wszystko - dramat sensacyjny, USA 1987, reż. Menahem Golan, wyk. Sylvester Stallone
04.30 Zakończenie programu

POLSAT

04.45 Disco Gramy - muz., Polska 2025
05.25 Telezakupy TV Okazje - magazyn
06.00 Nowy dzień z Polsat News - inf.
08.00 halo tu polsat - mag., Polska 2025
10.55 Epoka lodowcowa: Mocne uderzenie - film animowany, Wielka Brytania/Australia/USA 2016, reż. Mike Thurmeier, Galen T. Chu
13.00 Pogromcy duchów. Dziedzictwo - komedia SF, USA/Kanada 2021, reż. Jason Reitman, wyk. Carrie Coon, Paul Rudd, Finn Wolfhard, Mckenna Grace, Logan Kim
15.45 Śniadanie do łóżka - komedia romantyczna, Polska 2010, reż. Krzysztof Lang, wyk. Tomasz Karolak, Małgorzata Socha, Izabela Kuna, Piotr Adamczyk, Wojciech Solarz
17.30 Awantura o kasę - teleturniej, Polska 2024, reż. Konrad Smuga
18.50 Wydarzenia - program inf.
19.15 Sport
19.20 Pogoda - program informacyjny
19.30 Państwo w państwie - program publicystyczny, Polska 2025
20.00 Braveheart - Waleczne serce - dramat historyczny, USA 1995, reż. Mel Gibson, wyk. Mel Gibson, Sophie Marceau, Sandy Nelson, James Cosmo, Sean Lawlor
00.00 Futbol amerykański: NFL - Super Bowl: Kansas City Chiefs - Philadelphia Eagles

TVN

05.35 Uwaga! - magazyn reporterów
05.50 Nastolatki rządzą... kasą - rozr.
06.45 Kuchenne rewolucje - rozr.
07.45 Dzień Dobry TVN - magazyn
11.20 Magda gotuje internet - magazyn
11.55 Co za tydzień - magazyn, 2024
12.30 Dzieciak rządzi - film animowany, USA 2017, reż. Tom McGrath
14.35 Kuchenne rewolucje - rozr.
15.40 Skoki narciarskie: Zawody PŚ w Lake Placid - studio
16.00 Skoki narciarskie: Zawody PŚ w Lake Placid - 1. seria
16.55 Skoki narciarskie: Zawody PŚ w Lake Placid - studio
17.05 Skoki narciarskie: Zawody PŚ w Lake Placid - 2. seria
17.55 Skoki narciarskie: Zawody PŚ w Lake Placid - studio
18.15 Milionerzy - teleturniej, Pol. 2024
18.40 Sport
18.55 Pogoda - program informacyjny
19.00 Fakty - program informacyjny
19.30 Zbuntowana - film SF, USA 2015
22.05 Morderstwo doskonałe - thriller, USA 1998, reż. Andrew Davis
00.20 Kuchenne rewolucje - rozr.
01.25 Belfer 2 (8) - serial krym., Polska
02.40 Szpital (434) - serial paradok., Pol.
03.25 Uwaga! - magazyn reporterów
03.45 Jak to jest zrobione? (26)
04.10 Recepta na stary dom - rozr.
04.35 Nauka jazdy 5 - rozr., Polska 2022
05.00 Kto was tak urządził? - magazyn

TV 4

06.00 Łowcy skarbów. Kto da więcej?
07.00 Wielkie tajemnice historii (2): Polowanie na hitlerowskie u-booty - serial dokumentalny, USA
08.40 Galileo - pr. popularnonaukowy
09.40 Galileo - pr. popularnonaukowy
10.50 Jaś Fasola (6) - serial
11.25 Naga broń 2 1/2: Kto obroni prezydenta? - kom. sensac., USA 1991
13.00 Mission: Impossible 4 - Protokół duchów - film sensacyjny, USA/Czechy/Zjednoczone Emiraty Arabskie 2011, reż. Brad Bird, wyk. Tom Cruise
15.50 Twoja Twarz Brzmi Znajomo
18.00 Malanowski. Nowe rozdanie (49)
18.30 Malanowski. Nowe rozdanie (50)
19.00 Malanowski. Nowe rozdanie (51)
19.30 Malanowski. Nowe rozdanie (52): Najważniejszy mecz - serial
20.00 Sprawiedliwi - Wydział Kryminalny (852, 853) - serial krym., Polska
22.05 Suma wszystkich strachów - thriller, Kanada/Niemcy/USA 2002
00.40 Nowe wierzenia i stare sekty (3): UNOI - serial dok., USA
01.40 Nowe wierzenia i stare sekty (4): Dwanaście Plemion - serial
02.40 Interwencja - mag. reporterów
02.55 Interwencja - mag. reporterów
03.05 Interwencja - mag. reporterów
03.15 Jaś Fasola radzi (17) - serial
03.25 Lubię disco! - program muz., Pol.
04.25 Top 10 - lista przebojów - muz.
05.25 Telezakupy TV Okazje - magazyn

TVN SIEDEM

05.25 Szkoła (441) - serial paradok., Pol.
06.20 Nowe Zwariowane Melodie 2 (46/52) - serial animowany, USA
06.35 Nowe Zwariowane Melodie 2 (47/52) - serial animowany, USA
06.50 Nowe Zwariowane Melodie 2 (48/52) - serial animowany, USA
07.05 Wiza na miłość: pierwsze spotkanie - program rozr., USA 2019
08.10 Anatomia piękna - rozr., Pol. 2024
09.10 Monster Trucks - komedia przygodowa, USA/Kanada 2016, reż. Chris Wedge, wyk. Lucas Till, Jane Levy
11.30 Ukryta prawda (1017) - serial, Pol.
12.30 Ukryta prawda (1018) - serial, Pol.
13.35 Ukryta prawda (1019) - serial, Pol.
14.35 Detektywi (46/56): Przyjaciele
15.30 Karol. Człowiek, który został papieżem (1/2) - film biograficzny, Francja/Kanada/Niemcy/Polska/Włochy 2005, reż. Giacomo Battiato
17.30 Ocean's Eleven: Ryzykowna gra - komedia sensacyjna, USA/Australia 2001, reż. Steven Soderbergh
20.00 Interstellar - film SF, USA/Wielka Brytania/Kanada 2014
23.35 W starym, dobrym stylu - komedia, USA 2017, reż. Zach Braff
01.40 Piłsudski - film biograficzny, Polska 2019, reż. Michał Rosa
03.25 Dom weselny (1/7) - serial, Polska
04.00 Fachowcy 2 (12/15) - serial, Pol.
04.35 Druga strona medalu 4: Jan Podgórski - talk-show, Polska 2011

TV PULS

06.00 Kobra - oddział specjalny (7) **07.00** Taki jest świat 10 **07.55** Ranczo 7 (82, 83, 84, 85, 86) **13.15** Zbuntowana księżniczka - komedia, USA/Wielka Brytania/Francja 2008 **15.30** Mia i biały lew - film przygodowy, Szwajcaria/USA/Monako/Francja/Niemcy/RPA 2018 **17.35** Instrukcji nie załączono - komediodramat, Meksyk 2013 **20.00** Ocean ognia - thriller, Francja/USA/Chiny/Wielka Brytania 2018 **22.15** American Assassin - thriller, USA/Hongkong 2017 **00.25** Mścicielka - thriller, Francja/Kanada/USA 2016 **02.30** Zobacz to!: Dyżur 3 (32, 34, 35, 36) **05.00** Dzielnica strachu 7 (301)

PULS 2

08.25 Wojciech Cejrowski. Boso - Meksyk/Paragwaj (10, 11, 12) **10.00** Wojciech Cejrowski. Boso - Karaiby (1) **10.45** Taki jest świat 10 **11.40** Robaczki z Zaginionej Doliny - film anim., Fr./Belgia 2013 **13.30** Kubuś i przyjaciele odwołują walentynki - film anim., USA 1989 **14.00** Psi patrol: Na miejsca! Gotów! Ratuj! - film anim., Kanada 2019 **14.55** Asterix i wikingowie - film anim., Francja/Dania 2006 **16.40** Uczeń zegarmistrza - baśń filmowa, Czechy/Słowacja 2019 **18.45** Kopciuszek - film familijny, Niemcy 2011 **20.00** Fala - film katastroficzny, Norw. 2015 **22.05** Dzielnica strachu 7 (303-307) **03.05** Mania chomikowania 8 (14)

STOPKLATKA

06.00 Noce i dnie (10) **07.00** Komisarz Rex 13 (1): Tygrys **08.00** Komisarz Rex 13 (2): Supergwiazda **09.00** Komisarz Rex 13 (3): Zbrodnia prawie doskonała **10.00** Hudson i Rex 6 (11) **11.00** Hudson i Rex 6 (12) **12.00** Hudson i Rex 6 (13) **13.00** Rodzina Addamsów - komediodramat, USA 1991 **15.20** Selena - film biograf., USA 1997 **17.55** Hudson Hawk - komedia, USA 1991 **20.00** Niewierna - dramat obycz., USA/Niem./Fr. 2002 **22.35** Premiera: Obława - dramat wojenny, Polska 2012 **00.25** Ostatnia rodzina - dramat obyczajowy, Polska 2016 **02.50** Perła w koronie - dramat obyczajowy, Polska 1971 **05.20** Nad Wisłą - etiuda filmowa, Polska 2020

TTV HD

08.40 Życie na kredycie 5 **09.45** Express, Pogoda **10.05** Usterka 13 (13) **10.35** 99 - Gra o wszystko. VIP 4 **11.35** Żony Podlasia 2 (3) **12.40** Zakup w ciemno 2 **13.40** Damy i wieśniaczki. PL 8 (11) **14.40** Gogglebox. Przed telewizorem 13 **15.45** Express, Pogoda **16.05** Gogglebox. Przed telewizorem 20 **17.05** Życie na kredycie 5 **17.45** Express, Pogoda **18.05** Życie na kredycie 5 **18.40** Damy i wieśniaczki. PL 7 (1) **19.45** Express, Pogoda **20.00** Zakup w ciemno 3 **21.00** Gogglebox. Przed telewizorem 19 **22.00** Żony Podlasia 2 (4) **23.00** Damy i wieśniaczki. PL 7 (2) **00.00** Gogglebox. Przed telewizorem 13

TV 6

06.00 Benny Hill **06.30** Benny Hill **07.05** Benny Hill **07.40** Benny Hill **08.15** Jaś Fasola (3) **08.55** Columbo (7, 8) **12.20** Magma - film katastroficzny, USA 2006 **14.00** Policjantki i Policjanci (1081-1086) **20.00** CSI: Kryminalne zagadki Nowego Jorku (18, 19) **21.55** Kości (49, 50) **23.50** Na dnie piekła - film sensacyjny, USA 2010 **02.00** Włatcy móch (19): Druch Borób **02.30** Włatcy móch (20): Barbakiu z Mruczusiem **02.55** Włatcy móch: Dojrzywanie **03.00** Benny Hill **03.40** Sekrety sąsiadów (77): Lekcja życia **04.10** Sekrety sąsiadów (78): Natrętny wielbiciel **04.40** Kochane pieniądze (39) **05.40** Telezakupy TV Okazje

POLSAT SPORT 1

06.00 Siatkówka mężczyzn: PlusLiga **09.00** Bobsleje: Zawody PŚ w Lillehammer **12.20** Koszykówka mężczyzn: ORLEN Basket Liga - mecz: Anwil Włocławek - Energa Icon Sea Czarni Słupsk **13.00** Bobsleje: Zawody PŚ w Lillehammer - przejazd mężczyzn **14.45** Siatkówka mężczyzn: PlusLiga - mecz: Jastrzębski Węgiel - PGE GiEK Skra Bełchatów **17.30** Siatkówka mężczyzn: PlusLiga - mecz: PSG Stal Nysa - Ślepsk Malow Suwałki **20.30** Siatkówka kobiet: TAURON Liga - mecz: PGE Grot Budowlani Łódź - BKS BOSTIK ZGO Bielsko-Biała **23.00** Sporty walki: FEN 55 w Ostródzie **00.00** Futbol amerykański

eprasa.pl e670893e5a

NIERUCHOMOŚCI

Biuro Obsługi Prawnej „VETO"

ZAUFANIE ● WIEDZA ● SKUTECZNOŚĆ ● 26 LAT DOŚWIADCZENIA

Chełm, ul. Lwowska 59 (obok ChSM) tel. 82 562 11 46 609 44 70 80

e-mail:nieruchomosci-veto_xl@wp.pl www.nieruchomosci-veto.gratka.pl

Bezpłatne opinie o wartości nieruchomości ● Wyceny ● Tłumaczenia przysięgłe (języki świata)

1. Lokal mieszkalny/odrębna własność lokalu/ o pow. 60,40m2, w tym 3 odrębne pokoje, kuchnia, łazienka, wc oddzielnie. Mieszkanie położone na I piętrze. Blok ocieplony - nowa elewacja. Stolarka okienna pcv. Wystawa okien wschód- zachód. Z dużego pokoju wyjście na balkon od strony zachodniej z widokiem na zieleń. W przedpokoju szafy wnękowe. Zabudowa kuchni w cenie lokalu. Lokal w zarządzie Chełmskiej Spółdzielni Mieszkaniowej (czynsz bez zużycia mediów - 550zł). Doskonała lokalizacja blisko szkoła, przedszkole, żłobek, sklepy. Mieszkanie wolne - do zamieszkania od zaraz, osiedle Kościuszki, c: 370.000zł.

2. Działka inwestycyjna o powierzchni 1,30ha ogrodzona. W MPZP przeznaczona pod składy, magazyny, produkcja zw. z budownictwem. Media: stacja trafo, gaz ziemny, woda, kanalizacja w ulicy. Chełm – dzielnica przemysłowa, c: 1.100.000zł - możliwy podział.

3. Dom wolno stojący piętrowy o powierzchni 240 m2 częściowo podpiwniczony z garażem 1-stanowiskowym w bryle budynku o powierzchni 24m2. Dach budynku kryty blachodachówką – wymiana w 2016r., okna pcv 2-szybowe. Ogrzewanie domu gazowe (nowy piec „Beretta"), dodatkowo kominek w salonie. Pełne media. Działka o powierzchni 791 m2, ogrodzona (przęsła metalowe), zagospodarowana, liczne nasadzenia drzewek ozdobnych, iglaki: świerki, sosna. Osiedle Hrubieszowska, cena: 820.000zł.

4. Lokal mieszkalny 2- pokojowy o powierzchni 36,20m2 w tym aneks kuchenny z pokojem dziennym, III piętro. Balkon od strony poludniowej. Po remoncie, gotowe do zamieszkania, Centrum miasta, cena: 278.000zł – do negocjacji.

Wybrane oferty

1. Mieszkanie w kamienicy bezczynszowej 25m2, 1 piętro, ogrzewanie elektryczne, os. Lubelska, c: 138.000;
2. M-2, 24m2, 3 piętro. Balkon od strony południowej. Mieszkanie środkowe, Centrum Chełma, c: 165.000;
3. M-2, 28,50m2, 3 piętro, po remoncie. Zabudowa kuchni wraz z wyposażeniem w cenie lokalu, osiedle XXX-lecia c: 215.000;
4. M-3, 36m2, 3 piętro, po remoncie. Balkon od strony południowej, centrum miasta, c: 278.000;
5. M-3, 49m2, 4 piętro. Duży balkon od wschodu. Nowe okna pcv 3 -szybowe. Wspólnota mieszkaniowa. Teren ogrodzony, parking, os Bazylany, c: 308.000;
6. Apartament w Centrum Miasta 56m2, 1 piętro. Blok 14-letni, parking zamknięty z miejscem postojowym, c: 469.000;
7. M-4, 57m2, 3 piętro, wspólnota mieszkaniowa, os. Górna Dyrekcja, c: 265.000;
8. M-4, 60,40m2, 1 piętro. Zabudowa kuchni w cenie lokalu, szafa typu „Komandor", mieszkanie wolne - do zamieszkania od zaraz, os. Kościuszki, c: 370.000;
9. M-4, 63m2, 4 piętro, po remoncie. Zabudowa kuchni wraz z wyposażeniem, szafa typu „Komandor" w cenie lokalu, os. Kościuszki, c: 350.000;
10. M-4, 62m2 parter budynku z odrębnym wejściem. Wydzielona i ogrodzona działka gruntu (ogródek), Chełm, c: 175.000; do neg.
11. Kamienica piętrowa w tym dwa lokale mieszkalne – parter i piętro po 45m2 (2 pokoje, kuchnia, łazienka z wc), oddzielna klatka schodowa, Centralne ogrzewanie, kanalizacja miejska. Budynek częściowo ocieplony, nowy dach, wymienione okna. Mozliwość sprzedaży pojedynczych lokali. Działka 250m2, os. Dyrekcja, c: 219.000;
12. Dom wolno stojący, piętrowy o powierzchni 150m2, działka 675m2 zagospodarowana, ogrodzona. Budynek gosp. murowany 49m2, os. Litewska, c: 532.000;
13. Dom wolno stojący parterowy z poddaszem użytkowym 210 m2. Działka 703 m2, ogrodzenie mieszane z metalową bramą wjazdową z automatem. Liczne nasadzenia drzewek ozdobnych i owocowych. Na działce dodatkowe miejsce postojowe zadaszone, os. Rejowiecka – włodawska, c: 698.000;
14. Dom wolno stojący piętrowy 240 m2 częściowo podpiwniczony z garażem 1-stanowiskowym. Działka 791 m2, ogrodzona (przęsła metalowe), zagospodarowana, liczne nasadzenia drzewek ozdobnych, iglaki: świerki, sosna, os. Hrubieszowska, c: 820.000;
15. Hala usługowo- warsztatowo-magazynowa, murowana, ocieplona, wysoki standard 120m2. C.o gazowe + nagrzewnice. Nowa instalacja fotowoltaiczna, monitoring, działka 180m2 utwardzona. Kompleks magazynowy w Chełmie przy trasie na Dorohusk, c: 500.000zł netto
16. Budynek handlowo-usługowy parterowy z poddaszem 90m2. Całość podpiwniczona. Działka 180m2, os. Ceramiczna, c: 39.000;
17. Budynek wolno stojący parterowy 102m2, możliwość rozbudowy i prowadzenia działalności gospodarczej, parking, działka 1605m2, Centrum Chełma, c: 600.000;
18. Lokal handlowo – usługowy 35m2, parter budynku wielorodzinnego. Duże witryny, wejście bezpośrednio z chodnika. Opłaty eksploatacyjne ok. 370zł, Centrum Chełma, c: 230.000;/ netto.
19. Lokal usługowo-produkcyjny o powierzchni 68m2 (wysokość 3,5m) parking, os. Kościuszki, c: 150.000; możliwa zamiana na mieszkanie;
20. Lokal użytkowy 53m2, parter, centrum handlowe Chełma, c: 285.000;
21. Lokal handlowo – usługowy 35m2, parter. Duże witryny, wejście bezpośrednio z chodnika. Centrum Chełma, c: 230.000zł/ netto.
22. Budynek użytkowy, wolno stojący parterowy, murowany 300m2. W bryle budynku pom. gospodarcze, garaż. Dach kryty blachą, okna drewniane w części okratowane Działka 900m2 ogrodzona. Na działce bud. gosp. 25m2, centrum Chełma, c: 690.000;
23. Budynek mieszkalno uslugowy 2-piętrowy wolno stojący o łącznej powierzchni 770m2 w tym (w tym 7 lokali mieszkalnych o pow. od 50m2 – wszystkie w wynajmie + 4 lokale użytkowe od. 50m2), dodatkowo projekt na rozbudowę, działka 546m2, ogrodzona, parking, doskonała inwestycja i lokata kapitału, c: 2.450.000;
24. Atrakcyjna działka budowlana o pow. 3123m2 położona wśród nowej zabudowy, media, okolice ul. Metalowej, c: 350.000;
25. Działka budowlana 1631m2, okolice ul. Budowlanej, c: 110.000;
26. Działka budowlana 1600m2, ul. Jarzębinowa, c: 104.000;
27. Działki budowlano-usługowe od 1000m2 media: woda, prąd, Wolwinów, c: 100zł/m2
28. Działka komercyjna 2677m2, utwardzona.Wg planu zagospodarowania przeznaczona min. pod tereny zabudowy usługowej, warsztaty, zabudowa wielorodzinna. W cenie projekt budynku gospodarczo-garażowego o pow. 839m2, os. Rejowiecka, c: 420.000;
29. Działka inwestycyjna 1,30ha ogrodzona. W MPZP przeznaczona pod składy, magazyny, produkcja zw. z budownictwem. Media: stacja trafo, gaz ziemny, woda, kanalizacja w ulicy. Chełm – dzielnica przemysłowa, c: 1.100.000;

ŚWIADECTWA ENERGETYCZNE LOKALI i BUDYNKÓW

30. Działka na terenie ogródków działkowych 475m2, liczne nasadzenia drzewek ozdobnych i owocowych. W części działki uprawa warzyw. Na działce budynek drewniany os. Dyrekcja, c: 16.500;
31. Gotowy projekt o symbolu "Z64" - Pracownia Z500. Dom parterowy 83m2 w tym 2 sypialnie, kuchnia połączona z salonem, spiżarka, łazienka z wc, pomieszczenie gospodarcze. W bryle budynku zaprojektowany garaż 28m2, c: 990;

gmina Chełm

1. Dwie działki gruntu z prawem zabudowy położone obok siebie, przy drodze asfaltowej o łącznej pow. 6600m2 zabudowane budynkiem parterowym murowanym 50m2 do rozbiórki lub generalnego remontu. Centrum wsi, c: 195.000zł (za całość) – do negocjacji.
2. Budynek drewniany 65m2, działka 2,52ha. Nieruchomość położona przy drodze asfaltowej, jednej z głównych ulic wylotowych z Chełma, c: 279.000;
3. Dom wolno stojący, piętrowy 220m2, budynek gospodarczy 580m2 – wymieniony dach, działka 3000m2 (III klasa), 5 km od Chełma, c: 600.000;
4. Działka komercyjna przy głównej drodze wylotowej na Lublin pow. 1,33ha (szer. 86m) Doskonała oferta dla inwestora, c: 78zł/ m2 brutto;
5. Dwie działki budowlane położone obok siebie o łącznej pow. 1,20ha, przy drodze asfaltowej, – możliwość podziału, Janów I, c: 80zł/m2;
6. OFERTA SPECJALNA DLA INWESTORÓW: Trzy działki o łącznej powierzchni 4 ha położone obok siebie. W miejscowym planie zagospodarowania przestrzennego gminy Chełm - działki przeznaczone są pod zabudowę mieszkaniową, jednorodzinną, usługi komercyjne, przemysł spożywczy, Janów I, cena 801.000;
7. Działka budowlana 3649, położona przy drodze asfaltowej, media, możliwość podziału na 2 działki o pow. po ok. 1800m2, Nowe Depułtycze, c: 45zł /m2 całość, po podziale 75zł/m2 – do neg.
8. Dwie działki komercyjne o pow. po 3500m2 położone obok siebie. Trasa Chełm – Lublin, Janów, c: od 59zł/m2 brutto;
9. Działka budowlano-usługowa 3130m2, przy drodze asfaltowej, wszystkie media, możliwość podziału, Żółtańce Kolonia, ul. Ks. Dąbrowskiego, c: 138zł/m2
10. Nowo powstające osiedle domów jednorodzinnych na działkach o pow. po 1600m2, 5 minut drogi od Chełma, c: od 50zł/m2 brutto;
11. Dzialki budowlane po 1260m2, Strupin Duży, c: 40zł/m2
12. Działka budowlana 1044m2 (szer 25m) przy drodze asfaltowej, możliwe usługi, wszystkie media, Kolonia Żółtańce, c: 158zł/ m2;
13. Kilkadziesiąt atrakcyjnych działek budowlanych o pow. od 1200m2, Janów I – ul. Pana Tadeusza, Balladyny, c: od 65zł/m2 brutto.Przy zakupie jakiejkolwiek działki Kupujący jest zwolniony z opłaty podatku PCC w wysokości 2%.
14. Nowo wydzielone dzialki budowlane o regularnym kształcie, pow. 1000-1250 m2. Pierwsza działka położona przy drodze asfaltowej. Możliwość wykonania usługi budowy domów pod klucz, c: od 100zł/m2
15. Działki budowlane od 1000m2, Żółtańce Kolonia, c: 100zł/m2
16. Działki budowlane o pow. od 892m2 – 1660m2, położone na nowo powstalym osiedlu domków jednorodzinnych, media, Okszów, c: od 75zł/m2;
17. Działki budowlane od 868m2, Staw, c: 56zł/m2 – do neg.

gmina Dorohusk

1. Dom parterowy, drewniany 70m2, działka 6300m2, blisko rezerwat przyrody, c: 125.000;
2. Działka pod zabudowę o pow. 3500m2 częściowo ogrodzona. Na działce dom wolno stojący parterowy, drewniany oraz budynek gospodarczy typu "stodoła" drewniana. Media: wodociąg gminny, en. elektryczna. C: 99.000;
3. Dom parterowy na wysokim podpiwniczeniu 85m2. Działka 3000m2 nieogrodzona. Na działce bud. gosp. 100m2, stodoła 10km od Chełma, c: 159.000;
4. Siedlisko na wsi: działka gruntu o pow. 2,03ha. Na działce murowany bud. mieszkalno - gospodarczy 70m2, budynki gosp. Dodatkowo w cenie działka gruntu rolnego o pow. 0,97ha, c: 149.500;
5. Budynek mieszkalny wolno stojący parterowy na wysokim podpiwniczeniu o pow. 85m2 Działka 3000m2 - na działce bud gosp murowany 100m2, stodoła, c: 159.000;
6. Działka gruntu 2400m2 częściowo ogrodzona, blisko las i zalew Husynne, c: 30.000;
7. Działka leśna z możliwością zabudowy o pow. 5ha (w tym stawik rybny 500m2), c: 135.000;

gmina Kamień

1. Dom parterowy murowany o pow. 80m2, nowe okna pcv, przy drodze asfaltowej, c: 198.000;
2. Działka budowlana o pow. 661m2 (szer. 9m-12m) przy drodze asfaltowej, media, c: 39.000;
3. Działka budowlana 2909m2 z możliwością podziału na dwie działki po 1450m2, centrum Kamienia, c: 160.000;/ działka;
4. Działka rolno-budowlana 8600m2, przy drodze asfaltowej, c: 95.000;

gmina Leśniowice

1. Działka gruntu z prawem zabudowy o pow. 3770m2 położona przy drodze asfaltowej, na działce stawy, c: 55.000; - do negocjacji;

gmina Ruda Huta

1. Działka gruntu o pow. 6,86ha w 1 kawałku (klasa IV, V, VI), dopłaty, c: 300.000;

gmina Włodawa

1. OKUNINKA – Wyjątkowa, piękna działka gruntu o powierzchni 2ha ogrodzona, położona przy samym jeziorze Lipiniec. Staw - 20 arów, las, studnia głębinowa. Na działce domek holenderski. Dojazd bezpośrednio z drogi Okuninka – Włodawa, 5 min. jazdy rowerem od jeziora Białego, cena: 715.000;

gmina Rejowiec Fabryczny

1. Lokal handlowo- usługowy 34m2 (1 duże pomieszczenie), możliwość własnej aranżacji, 1 piętro, c: 29.500;
2. Dom wolno stojący murowany o pow. 80 m2 Działka o pow. 2000m2 częściowo ogrodzona Na działce bud. gosp. 60m2, c: 240.000;

Z OSTATNIEJ CHWILI

Kompleks nowoczesnych garaży (17 sztuk) przy dużym osiedlu mieszkaniowym. Całość ogrodzona, monitorowana. Garaże ocieplone, w tym również posadzka z doprowadzoną energią elektryczną. Wszystkie garaże wynajęte. Cena: 1.100.000zł. - możliwość zakupu pojedynczych garaży.

SPRZEDAM AUTO-MOTO

- Aixam 400, samochód, 2005r. automat, kolor bordo, ważne OC i przegląd, stan dobry, tel. 662 418 979
- Audi A3 1,6b 2002r. zarejestrowany ubezpieczony przegląd ważny, 7.900zł, tel. 502 858 956
- Audi A3, A4, Q5, Q7 oraz inne modele, diesel i benzyna, Chełm, tel. 786 879 777
- Audi A4 S-line Quattro 2,0 210KM combi, bardzo bogata wersja, stan bdb., 2013/14r., tel. 509 775 314
- Citroen Xsara Picasso 2010r. 1,6hdi, wymieniony rozrząd i oleje, ważne OC i PT, opony zimowe, cena przystępna, tel. 507 396 073
- Dacia Sandero 2009r. 1,4 mpi, niski przebieg, super stan, 8.500zł, tel. 739 406 413
- Daewoo Lanos b+g 61000km, nie wymaga wkładu finansowego, 4.000zł, tel. 735 449 249
- Fiat Ducato L3 H2, L4 H2 oraz inne wersje Chełm, tel. 786 879 777
- Fiat Tipo 2019r. 1,4b+g, czerwony, sedan, 150000km, ekonomiczny, 35.900zł, tel. 505 725 074
- Ford Transit 2,4tdci 2007r. 115KM, 6-biegowy, brygadówka 7 osób, stan dobry, 19.500zł, tel. 724 858 392
- Hyundai I30, 2019r. 1,4b+g kombi, beżowy metalik, 210000km, zadbany, 42.900zł, tel. 505 725 074
- Hyundai I30, 2019r. 1,4b+g, kombi, czerwony, 170000km, bezwypadkowy, 48.900zł, tel. 505 725 074
- Hyunday i10, 2016r. 1,0b biały 5d bogate wyposażenie, 25.500zł, tel. 516 612 009
- Iveco Daily 50C13 wywrotka poj. 2800cm3, 2002r., masa całk. 3,5t, ważne badanie i ubezpieczenia, stan dobry, tel. 515 874 034
- Kia Sportage 2,0d 2006r., tel. 500 811 798
- Kia Venga 1,6b+g automat 2015r., brązowy, 132000km, stan dbb., 36.000zł, tel. 502 471 523
- Kia Venga 2012r. b+g, spalanie 8l gazu, stan bdb., kol. biały, 21.000zł, tel. 888 877 268

Skup Aut
OSOBOWE - BUSY - całe, jeżdżące, uszkodzone, bez prawa rejestracji
CAŁE WOJ. LUBELSKIE
TRANSPORT - GOTÓWKA
Włodawa - tel. 727 563 368

eprasa.pl e670893e5a

SPOŁEM CHEŁM Sp. z o.o. OFERUJE

do wynajęcia lokale:
- al. M. J. Piłsudskiego 26 - boks handlowy o powierzchni 14,0 m kw. ;
- al. M.J. Piłsudskiego 28 - 2 boksy handlowe o powierzchni (2 x 21,8 m kw.) ;
- al. M.J. Piłsudskiego 28 - usługi handlowe o powierzchni 215,5 m kw.;
- ul. Rejowiecka 181 - 2 pokoje biurowe o powierzchni 51,5 m kw.

do sprzedaży:
- nieruchomość przy ul. Rejtana 8; budynek 197 m kw., działka gruntu 637 m kw.
- nieruchomość przy ul. Ogrodowej 20 - lokal 104 m kw., działka 196 m kw.

do wynajęcia lub sprzedaży :
- ul. Rejowiecka 66 - lokal 202 m kw., działka 790 m kw.
- działka o pow. ok 1600 m kw., w Rejowcu, ul. Słoneczna 8 A (przy sklepie GAMA)

Więcej informacji - tel. 660 547 809

•Mercedes A-Kl. W169, 2005r. 2,0cdi, klima, nowy akumul., opony całoroczne, hak, PT 08.25r., OC 05.25r., 7.300zł, tel. 695 040 204

•Mitsubishi Space Star 2003r. ON bezwypadkowy, 1 właściciel w kraju, 279000km, hak, klima comfort, 6.000zł, tel. 500 295 563

•Motocykl MZ, SHL oraz inne, tel. 505 379 192

•Motocykl Yamaha XV 750cm3, 1997r., tel. 505 178 329

•Nissan Qashqai 2009r., 1,5d, czarny metalik, bogate wyposażenie, stan bdb., 24.500zł, tel. 516 612 009

•Nissan X-trail 2008r. 2,0d 150KM, srebrny, 4x4, hak, bezwypadkowy, 19.900zł, tel. 505 725 074

•Opel Astra III H 1,6 kombi 2012r., z salonu, 1 wł., blokada skrz. bieg., +4 opony, serwisowany na bieżąco, 25.000zł, tel. 602 469 322

•Peugeot 308, 2,0hdi, 150km, 2013r., 1 właściciel, szary metalik, stan bdb., tel. 516 612 009

•Peugeot 508, 1,6hdi, 2013r., sedan, czarny metalik, automat, stan bdb., 26.600zł, tel. 516 612 009

•Peugeot Partner 2014r., 1,6b, 105000km, biały, stan bdb., tel. 516 612 009

•Seat Ibiza 1,4 8V na wielopunktowym wtrysku 170000km, 2.300zł, tel. 506 802 362

•Skoda Fabia 1,9sdi 2005r. 170000km, oryginalny lakier, silnik i skrzynia w dobrej kondycji, bez wkładu fin., 5.800zł, tel. 514 419 298

•Smart Forfour 454, 1,5d, 2005r., klima, przegląd do 5.11.2025r., OC 02.08.2025r., 6.100zł, tel. 695 040 204

•Toyota Avensis 2,0d d4d 2003r. stan techniczny dobry, skrzynia manualna, alufelgi, skórzane fotele, 6.200zł, tel. 607 890 780

•Toyota Avensis 2,0d d4d 2005r., stan dobry, alufelgi, garażowany, tel. 692 976 815

•Toyota Corolla 1,2 turbo 85kW, 2019r., 71000km, garażowany, drugi właściciel, stan bdb., 58.900zł, tel. 602 111 731

•Volkswagen Polo 1,4b, 5d, srebrny, opony lato +zima, zadbany, klima, aktualne opłaty, do jazdy, pilne, tel. 798 682 632

•Volkswagen Polo Clasic 1998r. 1,9sdi kombi, granat, hak, sprawny, OC aktualne, garażowany, 258000km, tel. 605 830 779

•Volvo S80 b+g 2012r., el. podgrzewane wentylowane siedzenia, inne, bogate wyposażenie, 51.600zł, tel. 501 677 377

AUTO-CZĘŚCI I AKCESORIA

•Alufelgi 16" Passat B5 oraz reflektor prawy i centralki do otw. okien, klamki i centralki Citroen C5, reflektor Fiat 126p, tel. 518 935 177

•Felgi Toyota Yaris R14 +opony 4szt., tel. 508 901 693

•Fotelik samochodowy, Chełm, 100zł, tel. 505 996 061

•Opony 195/70/15 +felgi, 1.100zł, tel. 506 175 022

•Opony używane bardzo duży wybór, Żółtańce-Kolonia, od 30zł, tel. 663 502 292

•Polonez, Fiat 125p - części różne, 50zł, tel. 505 468 817

SPRZEDAM NIERUCHOMOŚCI

•29m2 Ip. kawalerka ul. Sienkiewicza, tel. 502 225 587

•42m2 parter 2 pokoje Bazylany, tel. 515 959 229

•44m2 Ip. 4 pokoje ul. Piłsudskiego, tel. 515 959 229

•44m2 Ip. kawalerka ul. Mickiewicza, tel. 507 982 778

•45m2 IIIp. 3 pokoje ul. Katedralna, tel. 883 156 315

•45m2 parter 2 pokojeul. Siedlecka, tel. 502 225 587

•52m2 IVp. 3 pokoje AL. Armii Krajowej, po remoncie, tel. 507 982 778

•56m2 Ip. 3 pokoje ul. Kolejowa, tel. 515 959 229

SPRZEDAM LOKAL UŻYTKOWY 122 m²
w bardzo dobrym stanie, na osiedlu Słoneczne w Chełmie (ul. Szymanowskiego 4).
OKAZJA! 595 000 zł
Lokal przystosowany na działalność medyczną, kancelarie prawne, biura, sklepy. Parking przed lokalem, trzy odrębne wejścia, system alarmowy.
tel. 606 635 417

Sprzedam LOKAL usługowo-handlowy 34,5 m²
ścisłe centrum Chełma parter, wszystkie media, świadectwa energetyczne, **tel. 784 631 949**

•57m2 IIIp. 3p+k+ł+wc, ul. Ceramiczna, sklep przystanek pod blokiem, tel. 502 415 553

•62m2 Ip. ul. Grota-Roweckiego, tel. 572 275 449

•66m2 IIp. 2 pokoje ul. Wołyńska, tel. 883 156 315

•69m2 Ip. 4 pokoje ul. Krzywa, tel. 507 982 778

•75m2 IIp. 3 pokoje ul. Piłsudskiego, tel. 883 156 315

•79m2 parter 4 pokoje ul. Reformacka, tel. 507 982 778

•Apartament w centrum miasta, 56m2, Ip., blok 14-letni, parking zamknięty z miejscem postojowym, 469.000zł, tel. 601 169 899

•Bud. mieszkalny na dz. 48a otunkowany wewnątrz instalacja elektr. podłączona woda na działce w Wierzbicy, tel. 500 101 015

•Budynek mieszkalno-przemysłowy piętrowy 15x15m na działce 20a stan dobry mieszkanie 120m2 media Sawin, tel. 727 794 171

•Dom - siedlisko działka 52a lub 82a, Olenówka 7km od Chełma, tel. 602 353 086

Dom z bud. gosp. w stanie surowym dz. 16a Okszów ul. Chabrowa, tel. 518 938 242

•Dom 150m2 piętrowy ul. Kilińskiego, tel. 507 982 778

•Dom Chełm ul. Mechaniczna, tel. 507 982 778

•Dom murowany 105m2 stan surowy zamknięty +garaż murowany 46m2 z działką 40a ogrodzoną w Pokrówce, tel. 607 100 673

•Dom murowany 80m2, działka 24a, budynki gospodarcze i garaż blaszak, gm. Dorohusk, 180.500zł, tel. 511 502 452

•Dom murowany lub gospodarstwo 7ha, Leszczany gm. Żmudź, 15km od Chełma, tanio, tel. 506 486 109

•Dom murowany obora murowana do remontu (siedlisko) w tym 11ha, spokojna okolica gm. Chełm, tel. 605 490 938

•Dom piętrowy 150m2 ul. Ogrodowa, tel. 515 959 229

•Dom wolnostojący piętrowy 2-rodzinny 4p+2k+2ł nowy dach, okna, ocieplony, +garaż, c.o., Chełm, pilnie, 219.000zł, tel. 505 476 743

•Duży dom z 1980r., działka 0,4ha, 2 budynki gospodarcze, Rejowiec Fabryczny, tel. 607 347 612

•Działka 34a budowlana, tel. 509 028 270

•Działka 386m2 Okuninka Jezioro Białe, bardzo dobra lokalizacja, bezpośrednio przy drodze do centrum, 159.000zł, tel. 793 777 599

Dwie działki obok siebie: nr 140/4, szer. 30,25m, pow. 25a, od strony ul. Dąbrowskiego oraz nr 140/5, szer. 39,25m, pow. 28a, od ul. Pstrągowej, media w drogach, tel. 508 380 810

•Działka budowlana 11a Okszów gm. Chełm, 59.000zł, tel. 513 010 121

•Działka budowlana 386m2 w Okunince, bardzo dobra lokalizacja 300m od centrum, tel. 511 218 024

WYNAJMĘ LOKAL o pow. 88 mkw,
w skład którego wchodzą: sala sprzedaży, magazyn, pomieszczenie socjalne, WC, wyposażony w instalację elektryczną, wodno-kanalizacyjną - rozliczane na podst. podliczników, c.o. Przeznaczenie dowolne (w latach 1994-2024 był sklep z art. do produkcji rolnej), możliwość połączenia z magazynem o pow. 90 mkw lub wiatą. Cena uzależniona od najmowanej powierzchni. Tel. kontaktowy **604 770 223**

•Działka budowlana 500m2 atrakcyjna lokalizacja Chełm ul. Wygon bezpośrednio przy drodze asfaltowej, 99.000zł, tel. 793 777 599

•Działka budowlana uzbrojona 34a Janów ul. Mickiewicza, dojazd drogą asfaltową z dwóch stron, 219.000zł, tel. 793 777 599

Działka budowlana 25a w Wereszczach Dużych, niedaleko Chełma, nr 195/3, dojazd drogą gminną, bliskie sąsiedztwo lasu, media w drodze, tel. 508 380 810

•Działki budowlane 10a, Janów, atrakcyjna lokalizacja, tel. 601 516 804

•Działki rolne nr 206 i 315, obie 27a, Strupin Mały - sprzedam lub zamienię na ciągnik, 22.000zł, tel. 505 468 817

•Garaż murowany 16m2 +działka obok, ul. Wojsławicka, 100.000zł, tel. 507 322 319

•Garaże murowane ocieplone ul. Wiercieńskiego os. Bazylany, teren ogrodzony, kostka, monitoring, podłoga gres, tel. 512 828 120

•Gosp. rolne 5,7ha +siedlisko z możliwością wyodrębnienia, Helenów gm. Wierzbica, 250.000zł, tel. 504 666 719

•Grunty rolne 2,6ha, 1ha, 5ha, Czułczyce gm. Sawin, tel. 507 183 120

•Grunty rolne w gm. Chełm oraz Siedliszcze, tel. 505 379 192

•Kawalerka w Chełmie, 29m2 IIIp. AL. Żołnierzy I AWP, gotowa do zamieszkania, 229.000zł, tel. 605 294 386

•Las sosnowy 1ha 30a, Jazików gm. Ruda-Huta, 55.000zł, tel. 500 680 186

•M-2 parter bezczynszowe 37m2, z ogrodem, ul. Trubakowska, 285.000zł, tel. 793 099 715

•M-3 bezczynsz. 42m2 kamienica parter wspólnota c.o. piwnica +oficyna 42m2 komórka ogródek wiata, 250.000zł, tel. 607 127 887

Mieszkanie 3 pokoje 62m2 IIIp. Chełm ul. Zachodnia, tel. 606 409 856

•M-3 blok w Dubience, 2 pokoje Ip. 42m2 po gen. remon., z piwnicą, kuchnia i łazienka wyposażone, blok ocieplony, tel. 697 130 249

•M-3 do remontu IIp. 49m2 ul. Wolności, 210.000zł, tel. 514 704 236

•M-3 IIp. 38m2 do remontu Al. Żołnierzy I AWP, czynsz 420zł, 166.000zł, tel. 785 447 798

•M-3, 59,6m2 IIp. ul. I Pułku Szwoleżerów, wspólnota, 2 piwnice, strych, blisko szkoła, przedszkole, 330.000zł, tel. 508 295 231

•Magazyny - waga najazdowa 15t plac utwardzony dz. ok. 25a w Wierzbicy, obecnie handel nawozami i inne, tel. 500 101 015

•Mieszkanie na parterze z balkonem 31m2 Al. Żołnierzy I AWP, wysoki standard, pełne wyposażenie, 319.000zł, tel. 793 777 599

•Mieszkanie w centrum 36m2 blok 2 pokoje wspólnota do remontu, 155.000zł, tel. 573 679 170

Okazja! Ostatnie trzy działki budowlane 1600m2, 2000m2, 2350m2, blisko prąd i woda, doskonały dojazd, Stołpie - Tytusin, 30-35zł/m2, tel. 606 538 523

•Stawy rybne wraz z budynkami po dawnym PGR w Święcicy o pow. 52ha, zasilane wodą ze źródeł, tel. 692 273 532

Uwaga - garaż murowany z kanałem w doskonałej lokalizacji Chełm ul. Kolejowa, w szeregu garaży przy budynku Adm. ChSM, tel. 508 380 810

•Ziemia orna 3,85ha gm. Wierzbica, działka 0,94ha przy drodze asfaltowej - media, gm. Wierzbica, tel. 662 325 858

Ziemia rolna 1,03ha w Pawłowie (połowa grunt orny, połowa łąka), tel. 601 422 162

•Ziemia rolna - grunt orny, łąka i las, Żalin-Kol. gm. Ruda-Huta, tel. 511 702 611

USŁUGI

•Pozycjonowanie w Google - www.neo-seo.pl tel. 512 392 940

BHP Ppoż. SZKOLENIA USŁUGI, tel. 603 120 075

Cyklinowanie bezpyłowe, tel. 503 685 890

Glazura, terakota - układanie, tel. 727 675 788

Malowanie dachów, mycie kostki, tel. 516 964 592

Organizacja eventów, imprez integracyjnych, przejażdżki quadem. NST Sp. z o.o., tel. 691 170 170

Remonty budynków, ocieplenia i elewacje, tynki wewnętrzne i zewnętrzne, malowanie, gipsowanie i gładzie - bardzo solidnie, tel. 730 658 803

Tłumacz przysięgły j. niemieckiego tel. 604 210 111

TYNKI MASZYNOWE - gipsowe, cementowo-wapienne, elewacje, wykończenia wnętrz, posadzki mixokretem, tel. 506 396 999

Układanie - glazura, terakota, tel. 505 122 985

Wynajmę ponton 3,6m, sztywna podłoga, mocny silnik elektryczny 5HP. Możliwy dowóz. Tel. 794 294 251

Zespół muzyczny "Zgrani Chłopcy" grający na żywo poleca swoje usługi, tel. 735 449 249

Malowanie dachów, mycie kostki, tel. 516 964 592

BUDOWA I NAPRAWA

•10-przewodowy kabel miedziany dł. 25m śr. 1,5mm, 400zł, tel. 691 476 260

•Brama używana, sprawna, ram z kątownika, 400zł, tel. 607 890 780

•Cykliniarka do parkietu stan bdb. - sprzedam, tel. 781 400 490

•Drzewa na pniu: świerkowe i orzechowe 10szt. - na materiały, tel. 798 020 263

•Drzwi drewniane pełne 80 i 90 - 10szt., drzwi białe wewnętrzne 80 i 90 - 9szt., tel. 609 554 519

eprasa.pl e670893e5a

SPRZEDAŻ
- piasek płukany do mixokreta
- piasek budowlany, podsypkowy
- kruszywa drogowe
- żwir płukany, pospółka
- ziemia czarna ogrodowa

AS-TRANS
Chełm
ul. Zielna 14
tel. 782 748 918
509 727 383

USŁUGI KOMINIARSKIE
- sprawdzanie
- czyszczenie
- udrażnianie przewodów:
  - kominowych
  - wentylacyjnych
- przeglądy okresowe

tel. 501 145 125

- Drzwi łaz. 60L; drzwi wew. 70P z futryną; drzwi pok. 80L i 80P; umywalka 50x30; grzejnik żeliwny 10 żeberek, tel. 508 901 693
- Drzwiczki do pieca kaflowego stare, tel. 518 935 177
- Frezarka do drewna bez silnika w dobrym stanie stelaż drewno, 500zł, tel. 725 093 785
- Frezy, głowice, piły do drewna, ściski stolarskie, 100zł, tel. 725 093 785
- Głowica termostatyczna Herz Mini 9200 28x1,5 (1920060) 14szt., 25zł, tel. 601 578 279
- Gotowy projekt o symbolu „Z64" - wersja lustrzana, pracowni Z500 - dom parterowy 83m2 z garażem 28m2, 989zł, tel. 605 963 913
- Grubościówka trzystronna wał 30cm do odnowy i poprawek, 2.700zł, tel. 725 093 785
- Grubościówka wał 40cm maszyna ciężka stabilna, 3.300zł, tel. 725 093 785
- Koła pasowe różne rozmiary, pasy klinowe, wałki w kawałkach różne fi.22 - 100, rury grubościenne w kawałkach, tel. 609 153 721
- Konstrukcja kurnika / gołębnika do złożenia częściowo obita deskami 3x2,5m, mogę dowieźć, 750zł, tel. 725 093 785
- Maszyny stolarskie sprzedam, tel. 781 400 490
- Mieszałka do betonu sprawna, heblarka do drewna szer. 34cm, waga suwakowa 1000kg metalowa, tel. 510 287 137

Sprzedaż deski dębowej i modrzewiowej, tel. 609 413 767

- Słupki stemple żerdzie świerk na deski krokwie kantówki, tel. 505 178 329

MEBLE, AGD, RTV

- Drukarka - ploter z papierem HP Designe Jet 111 stan bdb., 2.000zł, tel. 604 458 377
- Grzejnik olejowy, piekarnik el., odkurzacz, pianino „Smoleńsk" na wysoki połysk dł. 145cm wys. 120cm 3-pedałowe, tel. 694 521 003
- Kuchnia gaz. 4 palniki piekarnik elektryczny termoobieg Mastercook, 270zł; transformator z 12W - 24, 85zł, tel. 669 669 078
- Laptop Lenovo Windows 10 oryginał, tel. 504 364 830
- Meble kuchenne: 80 dół +góra oszklona, 60 dół +góra, 40 słupek z szufladami z nadstawką oszkloną, 500zł, tel. 508 866 394
- Meble pokojowe 1x 4m i 2x 3m, kanapa, 2 fotele, 2 wersalki, 1 ława w komplecie, Chełm, stan dobry, za darmo, tel. 697 130 249
- Nowe szafki kuchenne, szafa, kanapa nowa, kuchnia gazowa (na gaz ziemny), tel. 507 162 613
- Nowy telefon Motorola G42 6.4 Oled FHD +display z gwarancją, 530zł, tel. 669 669 078
- Piekarnik na 2 blachy, prodiż, grzejnik oliwiak, 3 krzesła, żyrandol, dywany, tel. 798 020 263
- Pralka Elektrolux - tanio sprzedam, tel. 505 509 790
- Pralka wirnikowa Lusia, 500zł, tel. 512 115 860
- Pralka wirnikowa Światowid, Chełm, 220zł, tel. 505 996 061
- Regał ciemny 3,6m pokojowy używany, tel. ???
- Skórzany komplet wypoczynkowy: kanapy 3 i 2-osobowa +fotel, pilnie, tanio sprzedam, tel. 663 358 298
- Stół ogrodowy, tel. 510 287 137
- Szafa +kredens, tel. 723 502 702
- Urządzenie elektryczne do pieczenia chleba na 12 programów, nowe, tel. 516 182 404
- Wersalka, tapczan 1os., krzesło tapic. i twarde, stolik rtv, lodówka Mińsk, lod.-zamr. Gorenje, kuchnia gaz. 2 i 4pal., tel. 508 901 693
- Żyrandole, kinkiety, lampy sufitowe i ścienne ze stali szlachetnej, różne ilości świateł, 25zł/szt., tel. 512 828 120

SPORT, ZDROWIE I URODA

- Aloes, agawy lecznicze, tel. 798 020 263
- Łódź kabinowa Kormoran do wędkowania i żeglowania, w dobrym stanie, Włodawa, 6.000zł, tel. 506 272 834
- Masz problem z alkoholem? Chcesz przestać pić? Zadzwoń. Czekamy codziennie w godz. 18-21, tel. 518 757 967
- Materace ortopedyczne w dobrym stanie 2szt. 90x200 i 2szt. 100x200, pojedynczo lub komplet, 50zł/szt., tel. 512 828 120

TŁUMACZENIA PRZYSIĘGŁE
jęz. francuski i włoski
tel. 511 805 187

- Rower do gimnastyki Kettler, 200zł, tel. 609 380 405
- Rower górski, stan dobry, tel. 693 368 214
- Sadło z borsuka na trudno gojące się rany i zapalenie stawów, tel. 888 526 169
- Skarpetki ciepłe wełniane, 15zł, tel. 780 436 355
- Spotkania Dorosłych Dzieci Alkoholików, poniedziałek godz. 18:00, ul. Reformacka 24, Chełm. Zapraszamy, tel. 606 588 208
- Steper treningowy na płozy, tel. 518 935 177
- Wózek inwalidzki elektryczny składany nowy bezpłatnie, tel. 668 201 573
- Wózek inwalidzki nowy pchany, Chełm, tel. 500 811 798

ODZIEŻ I OBUWIE

- Garnitury marynarki na 176cm wzrostu z bdb. materiałów, różne kolory, jak nowe, tel. 504 377 961
- Jesionka 3/4 męska nowa XXL, kurtka damska XXL 2szt. i inne, tel. 798 020 263

WYWÓZ ZŁOMU
sprzętu AGD, RTV, gruzu, mebli, ubrań, sprzątanie piwnic, strychów, garaży, domów po lokatorach i zmarłych i inne
WYCINKA DRZEW
podcinanie, karczowanie, koszenie i sprzątanie działek, wywóz lub zrębkowanie gałęzi
PRACE ROZBIÓRKOWE
(stare domy, stodoły, komórki, szklarnie itp.)
MYCIE
malowanie elewacji, dachów itp.
CAŁE WOJEWÓDZTWO
od 8 do 21
514-299-106

- Kurtka skórzana 3/4, 176/102, szyta na zamówienie, 80zł; kurtka skóra na motor 176/92, 50zł, tel. 798 337 433
- Skarpetki ciepłe wełniane, 15zł, tel. 780 436 355
- Sukienka komunijna r.134, bolerko +dodatki, 120zł; strój komunijny dla chłopca r.134, 2cz., 70zł, tel. 785 462 775
- Wyprawiona skórka srebrnego lisa wraz z pazurkami i pyszczkiem do noszenia jako kołnierz np. przy palcie, tel. 516 182 404
- Zapraszam do sklepu odzieżowego w m. Siedliszcze ul. Sokolec 9 „U Dariusza" - Anna Gołębiowska, tel. 601 223 910

SPRZEDAM INNE

- 2 silniki elektr. 5,5kW, 500zł, tel. 533 253 512
- Buda dla psa - sprzedam, tel. 662 096 776
- Buda dla psa duża ocieplona kryta gontem, 450zł, tel. 512 828 120

Dąb, grab, olcha - suche, łupane, układane, tel. 609 088 450

Drewno opałowe, cena od 120zł, tel. 664 847 474

- Drewno na opał różne transport gratis deski suche świerkowe, od 200zł, tel. 508 105 472
- Drewno opałowe : jesion, grab, łupane sezonowane, tel. 600 130 735
- Drewno opałowe c.o. kominkowe cięte łupane transport, tel. 504 860 159
- Drewno opałowe kominkowe grab dąb czereśnia brzoza olcha sosna osika transport, tel. 517 845 500
- Drewno opałowe z topoli, suche, rąbane, 100zł/m3, tel. 665 423 684
- Fotelik samochodowy, nosidełko gratis, przewijak, pokrowce, laktator, tel. 504 364 830
- Grobowiec dwuosobowy na cmentarzu ul. Mościckiego blisko bramy od ulicy Grodgera, tel. 514 264 150
- Kolekcja niekasowanych znaczków pocztowych polskich z lat 1988, 91, 94-2003 oraz Mongolii z klaserami 8szt., tel. 516 182 404
- Książki różne do wyboru ok. 300 vol. - cena symboliczna, waga łazienkowa 20zł, tel. 798 337 433
- Kupony materiałów wełnianych, tel. 504 377 961
- Łódź Kormoran do wędkowania w dobrym stanie, Włodawa, 6.000zł, tel. 506 272 834
- Nowy werbel marszowy firmy Stalagg śr. 40cm wys. 30cm kolor biały, tel. 516 182 404

Pianino J. M. Kamieniecki produkowane w latach 1909-1913 wartość kolekcjonerska, tel. 508 380 810

- Pianino J. M. Kamieniecki produkowane w latach 1909-1913 wartość kolekcjonerska, tel. 508 380 810
- Skóry baranie ciemne i jasne, licowe i zamszowe, tel. 504 377 961
- Syrena alarmowa el. na stojaku, waga najazdowa płytka elektr. 15t, wiertarka stojakowa ręczna, waga 20t głęboka, tel. 500 101 015
- Szczęki do uchwytów 120-160-200-250-315 zabieraki do uchwytów, tel. 609 153 721
- Waga szalkowa 5kg +odważniki, figurki porcelanowe i inne starocia, tel. 518 935 177
- Walizki tekturowe, zegarki damskie, żelazka z lat 50. ubiegłego wieku, tel. 504 377 961

PRZEPROWADZKI TRANSPORT
P.K.TRANS TEL: 500-152-192

OLEK TRANS
HOLANDIA - BELGIA - NIEMCY
+48 698 613 642
+48 82 575 72 69
PRZEWÓZ OSÓB i PACZEK
www.olek-trans.pl

SCHODY, PODŁOGI, PARAPETY, BLATY, STOŁY, SZTACHETY, DESKI ELEWACYJNE, kantówki, listwy wykończeniowe
PRODUCENT tel. 609 413 767

KUPIĘ

- Absolutnie i zdecydowanie mieszkanie w Chełmie I-IIIp., gotówka, tel. 798 869 013
- Antyki, artefakty, monety, figury, odznaki, obraz, zegar, porcelana, inne starocia, tel. 781 943 519
- Aparaty foto, bagnety, monety złote srebrne, pamiątki wojskowe, zegarki na rękę, inne - kupię, tel. 796 273 327
- Dom w Chełmie lub okolicy (do 10km) może być do remontu, adaptacji, stan surowy, tel. 513 010 121
- Jałówkę czerwoną półroczną mięsną - kupię, powiat Krasnystaw, tel. 825 775 481
- Kawalerkę do 30m2, może być do remontu, tel. 795 911 698

Kupię stare MONETY MEDALE, SZABLE i inne STAROCIA
tel. 606 945 577

- Kupię mieszkanie - zadłużone, z problemami, udział, spadek, tel. 735 381 877
- Mieszkanie do 450.000zł, tel. 515 959 229
- Mieszkanie kupię za gotówkę bez pośredników - może być do remontu/zadłużone, tel. 503 100 162
- Motorynkę, może być niekompletna, części, silnik, tel. 888 877 268
- Odśnieżarkę - przystawkę do Robix - Hungary Robi 156 DM 675 EX Series, tel. 796 839 120
- Proso i sorgo kupię, tel. 794 352 506 (po godz. 18)
- Skupujemy motocykle, antyki, starocie, pamiątki z PRL, tel. 698 693 846
- Zdecydowanie kupię C-380 od pierwszego właściciela, stan bdb., tel. 500 101 015

WYNAJMĘ

- 40m2 ul. Paderewskiego wszystkie media - na gabinet, biuro, magazyn, mieszkanie, tel. 504 377 961
- Kawalerka dla osoby pracującej, tel. 577 775 818
- Kawalerka na os. Słonecznym pow. 33m2 umeblowana i odnowiona, dla osoby pracującej, 1.300zł +opłaty, tel. 608 381 650
- Lokal na warsztat samochodowy z podnośnikiem, w centrum miasta, 950zł, tel. 518 682 899
- M-3 lp. 41m2, w pełni umeblowane, centrum Chełma, 1.000zł +czynsz + media wg zużycia, tel. 696 443 822
- M-3, 53m2 parter Chełm ul. Małąchowskiego, tel. 603 528 889
- M-4, 60m2 parter 3pok. os. Słoneczne, częściowo umeblowane, 1.300zł +czynsz +media +kaucja, tel. 502 104 450
- Mieszkanie 2p+k lp. po generalnym remoncie częściowo umeblowane, tel. 609 750 754
- Mieszkanie 37m2 lp. 2p+k os. Dyrekcja, tel. 608 625 488
- Mieszkanie 52m2 IIIp. 2 pokoje os. Koniczynka częściowo umeblowane, 1.200zł +czynsz +media +kaucja, tel. 512 396 551
- Mieszkanie umeblowane dla osoby pracującej lub uczennicy, tel. 608 420 470

Zakład Doskonalenia Zawodowego w Lublinie - Oddział w Chełmie
CENTRUM KSZTAŁCENIA
tel./fax 82 564 22 69 www.zdz.chelm.pl e-mail: ck@zdz.chelm.pl

Prawo jazdy kat. B	luty 2025 r. – zapraszamy do zapisów
Operator żurawi samojezdnych	luty 2025 r.
Szkolenia okresowe BHP pracowników administracyjno-biurowych Szkolenia okresowe BHP pracowników zatrudnionych na stanowiskach robotniczych	luty 2025 r.- po zebraniu grupy
Monter instalacji elektrycznych do 1 kV	luty 2025 r.
Kurs kroju i szycia	luty 2025 r.
Fryzjerski z egzaminem czeladniczym	luty 2025 r.
Specjalista ds. kadrowo-płacowych	luty 2025 r.
Kierowca wózków jezdniowych w egzaminem UDT Egzaminy UDT	4 lutego 2025 r. godz. 15.00
Kucharz małej gastronomii	luty 2025 r.
Tokarz, ślusarz, frezer	5 lutego 2025 r. godz. 10.45
Księgowość z obsługą komputera Magazynier z obsługą wózka widłowego w egzaminem UDT	luty 2025 r. luty 2025 r.
Obsługa kas fiskalnych	4 lutego 2025 r. godz. 15.00
Opiekunka osób starszych i niepełnosprawnych	luty 2025 r.
Obsługa pił spalinowych i kosiarek	luty 2025 r.
Palacz kotłów wodnych i parowych opalanych węglem, koksem, olejem i gazem	luty 2025 r.
Glazurnik, murarz, tynkarz	luty 2025 r.
Kurs przygotowujący do egzaminu na uprawnienia SEP do 1 kV	luty 2025 r.
Spawanie E,G, MAG, MIG,TIG	luty 2025 r. godz.8.00 Zapisy na odnawianie uprawnień spawalniczych
Drwal – operator pilarki	luty 2025 r.-trwają zapisy
Diagnosta samochodowy	luty 2025 r.

MARIUSZ USYDUS
Usługi Remontowo-Budowlane
DOCIEPLANIE WEŁNĄ CELULOZOWĄ
STROPÓW PODDASZY
STROPODACHÓW SZCZELIN
SKUTECZNA IZOLACJA CIEPLNA
501 063 908
e-mail: usydus@gazeta.pl

eprasa.pl e670893e5a

•Pokój ul. Lotnicza, tel. 883 156 315

•Pokój ul. Wieniawskiego, 500zł, tel. 796 394 173

•Stancja dla mężczyzn, tel. 793 470 676

INNE

•Meble pokojowe 1x 4m i 2x 3m, kanapa, 2 fotele, 2 wersalki, 1 ława w komplecie, Chełm, stan dobry, za darmo, tel. 697 130 249

Oddam makulaturę, tel. 601 801 165

•Odbiorę złom własnym transportem, każda ilość, tel. 509 063 790

•Oddam gołębie górniaki, tel. 794 352 506 (po godz. 18)

•Oddam maszynę do szycia walizkową - wymaga naprawy, tel. 606 282 065

•Wózek inwalidzki elektryczny składany nowy bezpłatnie, tel. 668 201 573

ROLNICTWO I OGRODNICTWO

•2 wozy konne, owies, króliki 20szt. żywe, tuszka, rzepka ścier., brony 3, siewnik poznaniak, tel. 667 709 599 (wieczorem)

•4 ule dadan - sprzedam, tel. 662 096 776

•Aloes, agawy lecznicze, tel. 798 020 263

•Blacha trapez na borty, 2 bębny przyczepy, 2 wałki krajzegi, opona 14,9x28 krata, tel. 691 742 826

•Brony 5-3, pługi 3-2, kultywator, krajzega, oś wozu, 2 kółka kultywatora, tel. 691 742 826

•Brony konne 4, stan dobry, tel. 882 256 591

•Buraczki ciemnoczerwone słodkie, 2zł/kg, tel. 500 454 640

•Ciągnik C-4011 bez rejestracji, tel. 609 380 405

•Ciągnik T-25 Władimirec bez rejestracji w oryginale, wóz platforma, tel. 691 742 826

•Ciągnik Zetor 8011, ciągnik Władimirec T-25, kombajn zbożowy Fortschritt E-512, spawarka wirowa 300am, tel. 506 390 764

•Części do C-330, śrutownik, wirówka do mleka, tel. 787 498 304

•Działka 3a, ROD „Relax" (wjazd od Castoramy) ogrodzona +siatka cieniująca, domek +podst. wyposaż. meble narzędzia ogrod. kosa spal., drzewka owoc. krzewy kwiaty, tel. 663 066 337

•Fasola „Piękny Jaś" z Roztocza, ekologiczna, Włodawa, możliwy dojazd, 12zł/kg, tel. 781 393 047

•Groch polny 130zł/100kg, buraki pastewne 70zł/100kg, tel. 512 396 551

•Jęczmień paszowy, 75zł, tel. 506 291 700

•Kombajn Bizon sprawny, siano w belach 120, ze stodoły, tel. 782 387 060

•Konstrukcja kurnika / gołębnika do złożenia częściowo obita deskami 3x2,5m, mogę dowieźć, 750zł, tel. 725 093 785

•Kukurydza ręcznie łuskana 5 metrów, kierunek Wojsławice, 7zł, tel. 506 873 082

•Lemiesz z pochwą do kopaczki ziemniaków, wózek pod silnik, wałek krajzegi, blat heblarki z regul., grzejnik olejowy, tel. 694 521 003

•Łubin niebieski, 150zł/100kg, tel. 500 523 934

•Łuparka świdrowa nowa silnik 3kW cała metalowa na kołach świder fi. 80mm, słupki z rury 1,5" malowane, tel. 507 396 073

•Miód z własnej pasieki, 30zł, tel. 603 583 234

•Motoreduktor, sprężarka 24l i 1-tłokowa, rębak gałęzi, krajzega, przewód 4-żyłowy 30mb, przewód 5-żyłowy 50mb, tel. 694 521 003

•Niska przyczepa do słomy w balotach - sprzedam, tel. 609 380 405

•Nowy wałek rozrządu Perkins 3 niezakładany, nowa opona 14 typ rolnicza, tel. 669 669 078

•Obudowa skrzyni biegów do C330 nowe +tylny most, sprzęgło do C-360 +koło zamachowe z wieńcem, tel. 663 952 780

•Opryskiwacz 300l 10m adapter palcowy, roz. obornika, taśma 4 łańcuchy, wałki, mechanizm, brony 5-polowe, tel. 665 963 316

•Opryskiwacz zawieszany 400l szer. 12m, kółka do kultywatora 2szt., brony konne 3szt., tel. 795 624 845

•Owies 80zł, gorczyca 3,50zł, tel. 513 157 623

•Pług 3+1 lekko uszk., ładowarka czołowa ZL10B z 2011r., 2 koła tył „Białoruś", waga suwakowa 500kg, saletra 15t, tel. 500 101 015

•Pług 4skib., zagonowy, wysokie słupice, zrywalny, firmy Awemak - sprzedam, tel. 722 174 778

•Przyczepa 4,5t, D46, sztywna, rolnicza, z wysokimi nadstawkami, zarejestrowana, ubezpieczona - sprzedam, tel. 722 174 778

•Przyczepa D-47 po kapit. remoncie, prawie jak nowa, wzmocnione obie ramy, nadstawki, ład. 6t, Pobołowice gm. Żmudź, 29.000zł, tel. 600 077 521

•Przyczepa do traktora 4,5x1,5m opony 650x16 oświetlenie, 4.000zł, tel. 795 821 149

•Przyczepa dwukółka ład. 5t, wywrot z tyłu, zrobiona na zamówienie, jak nowa, Pobołowice gm. Żmudź, 16.000zł, tel. 600 077 521

•Przyczepka 1-osiowa do ciągnika, silnik 7,5kW, beczka na wodę 1000l, beczki na paliwo 200l, tel. 530 791 500

•Przyczepka sam. zarejestrowana, krajzega, 4 felgi Fiat 126, tel. 691 742 826

•Reduktor kątowy, wałek heblarki, imadło ślusarskie, kowalskie, silnik 380V 3kW, 230V 1,1kW, pompa wody grudz., tel. 694 521 003

•Rozrzutnik z podwyższonymi bortami, tel. 518 729 997

•Rozsiewacz nawozów lejek, brony ciągnikowe 3, zawiasy kute 90cm 6szt., tel. 795 624 845

•Siewnik do buraków Gama, wóz paszowy poziomy, wał uprawowy 4,5m Conskilde, tel. 609 093 356

•Słoma w belach z pszenżyta, tel. 505 395 686

•Sprężarka do C3603P jak nowa mało używana +sprzęgło do C360 +koło zamachowe z wieńcem m. używane, tel. 506 762 750

•Sprzedam prawa do ogródka działkowego w Józefinie, 8 km od Chełma, tel. 507 653 145

•Traktorki, kosiarki, piły spalinowe, elektryczne, elektronarzędzia, myjki, agregat prądu, ukośnice, piły, podkaszarki, tel. 721 536 080

•Waga suwakowa 1000kg metalowa, tel. 510 287 137

•Wał strunowy ciężki 2,7m do talerzówki, z ramą, 3.200zł, tel. 500 523 934

•Wóz konny z zaczepem do ciągnika, siewnik zbożowy do ciągnika 25lej., wózek do przewozu zwierząt duży, tel. 515 874 034

•Wygrodzenia dla bydła z rur 1 i 1/4 cala ocynkowanych, tel. 609 380 405

•Wysłodki buraczane suche worki 25kg, Horodyszcze, 1,30zł/kg, tel. 510 105 010

•Ziemniaki odpadowe na karmę dla zwierząt 5t workowane po 15kg, 500zł/t, tel. 668 418 549

•Ziemniaki sypkie, siewnik poznaniak, brona wirowa, przyczepa wóz, zgrabiarka przetrząsarka, prasa belująca, tel. 533 795 747

•Ziemniaki z dostawą do domu, transport gratis, 2zł/kg, tel. 735 449 249

•Ziemniaki żółte Tajfun i Vineta bardzo smaczne, jadalne i sadzeniaki, uprawiane na oborniku, z dowozem, tel. 603 361 642

ZWIERZĘTA

•3 pary młodych indyków i indyczek, para 220zł, tel. 518 998 335

•Buda dla psa - sprzedam, tel. 662 096 776

•Buda dla psa duża ocieplona kryta gontem, 450zł, tel. 512 828 120

•Dwa 10-tyg. czarne kotki oddam w dobre ręce, tel. 794 174 740

•Gołębnik stan bdb. króle olbrzym belgijski kalifornijskie, klatki po królach, tel. 505 395 686

•Indyki czarne i rude 8-miesięczne, na ubój lub na chów, 150zł/szt., tel. 799 787 044

•Jałóweczkę kupię, mięsną, czerwoną, półroczną lub starszą, okolice Krasnegostawu, tel. 825 775 481 (po godz. 18)

•Jałówka cielna rasa ZR, gmina Kraśniczyn, 6.500zł, tel. 825 775 481

•Jałówkę czerwoną półroczną mięsną - kupię, powiat Krasnystaw, tel. 825 775 481

•Kaczki chów ekologiczny, tel. 512 396 551

•Klacz 28mies. zimnokrwista - zamienię lkub sprzedam, gm. Chełm, tel. 502 363 740

•Klaczki zimnokrwiste 10mies. ładne, rodowodowe, tel. 697 406 653

•Koza biała bez rogów 4-letnia, termin wykotu 11.03.25r. koza mleczna daje 4 litry mleka, tel. 535 203 058

•Króliki 20szt. żywe, tuszka, tel. 667 709 599 (wieczorem)

•Oddam gołębie górniaki, tel. 794 352 506 (po godz. 18)

•Stanówka - ogierek bułano-srokaty wzr.110 z możliw. wystawienia świadectwa pokrycia klaczy - 81 punktów, 200zł, tel. 722 069 088

NAUKA

•Angielski dla dzieci młodzieży dorosłych u n-l z cert. Cambridge w. poziomy długoletnie doświadczenie, 45zł/h, tel. 797 423 541

•Angielski dla każdego (tych zdolnych i opornych) - nauczyciel z wielolet. dośw., 45zł/h, tel. 661 323 565

•Fizyka, matematyka, chemia - korepetycje, doświadczenie, tel. 692 961 635

•Korepetycje z matematyki u nauczyciela, tel. 661 082 907

•Matematyka - matura, nauczyciel LO, egzaminator, tel. 503 029 730

•Matematyka - szkoła podstawowa, średnia i wyższa, doświadczenie, tel. 698 862 533

DAM PRACĘ

•Zajazd Ustroń w Chełmie zatrudni barmankę (dyspozycyjność, mile widziane doświadczenie), tel. 602 533 077

Zlecę rozbiórkę domu drewnianego, tel. 536 491 600

•Zatrudnię budowlańców do dociepleń i elewacji, tynków cementowo-wapiennych, tel. 730 658 803

SZUKAM PRACY

•Automatyka, elektryka, elektronika, komputery, fotowoltaika, urządzenia CNC - dyspozycyjny, asertywny, odpowiedzialny, bez nałogów, bogate doświadczenie zawodowe, tel. 605 055 536

•Malarz mieszkań szuka pracy, tel. 602 881 813

•Murarz-tynkarz docieplenio-wiec wszelkie prace budowlane, tel. 511 681 542

•Mycie okien, sprzątanie - na terenie Chełma, tel. 519 700 179

•Pilnie szukam pracy fizycznej jakiejkolwiek, ogrodnictwo, drobne prace remontowo-budowlane, u pani samotnej prace itp. lub każda inna fizyczna, tel. 510 505 297

•Pilnie szukam pracy na kierowcę B+E+C+T, uprawnienia spawacza elektrycznie +gazowy +migomat - kierowca i spawacz z doświadczeniem, tel. 502 858 956

•Poszukuję pracy na weekendy, zmywak, sprzątanie, pomoc przy obsłudze wesel, opiekunka dziecięca - odpowiedzialna, sumienna, tel. 579 379 986

SPRZEDAM DZIAŁKĘ ROLNĄ
o pow. 6,46 ha
w m. Siedliszcze, gm. Wola Uhruska
tel. 797 576 905

INFORMACJE dla ogłoszeniodawców!

Adresy skrzynek ogłoszeniowych „Nowego Tygodnia"

Kupony wybieramy ze skrzynek w poniedziałki (gminy) i czwartki (Chełm)

CHEŁM: •market Carrefour • targowiska przy al. Armii Krajowej i al. Piłsudskiego oraz przy pl. Kupieckim • Dom Handlowy CRS • sklep GAMA przy ul. Hrubieszowskiej • sklep przy ul. Trubakowskiej 3

BIAŁOPOLE: sklep Lewiatan

DOROHUSK: obok sklepu Stokrotka

KAMIEŃ: sklep GAMA

LEŚNIOWICE: sklep Groszek

REJOWIEC: • Budynek przedszkola miejskiego • sklep GAMA ul. Słoneczna

RUDA-HUTA: sklep Gama

SIEDLISZCZE: sklep Ekspres Market, ul. Szpitalna 3

ŻMUDŹ: sklep Lewiatan

KRASNYSTAW: • ul. Zawieprze 1• Plac 3 Maja 25 (Alior Bank)• sklep GAMA przy ul. Królowej Sońki

GORZKÓW: sklep Rogalik - ul. Nowa 3

SIENNICA RÓŻANA: sklep Groszek

WŁODAWA: Apteka naprzeciwko Urzędu Miasta

WOLA UHRUSKA: • sklep ABC • Sklep Auto-Dom

- Ogłoszenia dotyczące usług SĄ PŁATNE
- Ogłoszenia towarzyskie SĄ PŁATNE.
- Ogłoszenia „dam pracę" przyjmujemy w redakcji (bezpłatnie)
- Anonse matrymonialne są bezpłatne (przyjmujemy je tylko w redakcji - nie należy ich składać na kuponach).

JEDEN KUPON = JEDNA EMISJA OGŁOSZENIA

KUPON OGŁOSZENIOWY

nowy tydzień tygodnik lokalny

❑ Sprzedam Auto-Moto ❑ Sprzedam Nieruchomości ❑ Sprzedam Inne
❑ Wynajmę ❑ Budowa i Naprawa ❑ Meble, AGD-RTV
❑ Sport, Zdrowie i Uroda ❑ Rolnictwo ❑ Zwierzęta
❑ Kupię ❑ Szukam Pracy ❑ Inne ...

TREŚĆ OGŁOSZENIA (należy wypełnić DRUKOWANYMI literami)

CENA TELEFON

Imię, nazwisko, adres ogłoszeniodawcy (do wiadomości redakcji):

.....

eprasa.pl e670893e5a

CHEŁMSKI AFISZ KULTURALNY

REPERTUAR
CKF „Zorza" w Chełmie
(seanse w Kinie Zorza, ul. Strażacka)

3 lutego, poniedziałek
14:00 Sonic 3: Szybki jak błyskawica
16:15 Sonic 3: Szybki jak błyskawica
18:30 Nieprzyjaciel
20:30 Piep*zyć Mickiewicza2
4 lutego, wtorek
14:00 Sonic 3: Szybki jak błyskawica
16:15 Sonic 3: Szybki jak błyskawica
18:30 Piep*zyć Mickiewicza2
20:45 Nieprzyjaciel
5 lutego, środa
14:00 Sonic 3: Szybki jak błyskawica
16:15 Sonic 3: Szybki jak błyskawica
18:30 Nieprzyjaciel
20:30 Piep*zyć Mickiewicza2
6 lutego, czwartek
14:00 Sonic 3: Szybki jak błyskawica
16:15 Sonic 3: Szybki jak błyskawica
18:30 Piep*zyć Mickiewicza2
20:45 Nieprzyjaciel
7 lutego, piątek
14:00 Sonic 3: Szybki jak błyskawica
16:15 Dzielna banda i tajemnica zaginionego wujka
18:15 Maria Callas
20:45 3000 metrów nad ziemią
8 lutego, sobota
11:00 Dzielna banda i tajemnica zaginionego wujka
13:00 Sonic 3: Szybki jak błyskawica
15:15 Serce Ojca
17:15 Maria Callas
20:00 3000 metrów nad ziemią
9 lutego, niedziela
11:00 Sonic 3: Szybki jak błyskawica
13:15 Dzielna banda i tajemnica zaginionego wujka
15:15 3000 metrów nad ziemią
17:15 Serce Ojca
19:15 Maria Callas

Spotkanie z Anną Mazurkiewicz

Chełmska Biblioteka Publiczna zaprasza 6 lutego br. o godz. 17.00 (ul. Partyzantów 40) na wieczór autorski z udziałem **Anny Mazurkiewicz**, chełmskiej poetki i pisarki, autorki m.in. strony FB „Nad brzegiem wulkanu" i internetowego bloga „Haiku - chwile zamknięte w słowach". Spotkanie będzie promocją zbioru opowiadań noszącego nazwę: „my, stąd", który ukazał się w grudniu 2024 r. nakładem chełmskiego wydawnictwa TAWA. Jest to debiutanckie wydanie prozy tej autorki. W skład zbioru wchodzi 21 opowiadań, a ich tłem jest miasto Chełm. Podczas spotkania prezentowana będzie także twórczość poetycka autorki. Do wielu z wierszy powstała muzyka autorstwa **Mariusza Klimczaka**, dlatego też kilka z nich wybrzmi podczas wieczoru jasnym głosem **Katarzyny Klimczak**. Na spotkaniu będzie można zakupić zbiór opowiadań „my, stąd" i tomik poezji „ja, dziewczyna" oraz zdobyć autograf autorki. Dla gości przewidziany drobny upominek. Na spotkanie wstęp wolny.

„Dookoła świata" - koncert uczniów Studia Głosu Warte

6 lutego o godz. 18.00 w Chełmskim Domu Kultury zaplanowano koncert z udziałem utalentowanych uczniów studia wokalnego Głosu Warte w towarzystwie swojej instruktorki **Dominiki Sitarczuk**. Koncert przeniesie widzów w muzyczną podróż dookoła świata - od Europy po Azję. Bilety w cenie 25 zł do nabycia w kasie ChDK, w kasie Kina Zorza oraz online!

Spotkanie z Markiem Żydokiem

Stowarzyszenie WeRwA i Chełmska Biblioteka Publiczna zapraszają na turystyczne spotkanie z **Markiem Żydokiem**. 112. spotkanie Chełmskiego Klubu Podróżników zaplanowano 7 lutego o godz. 18:00 w sali widowiskowej ChBP przy ul. Partyzantów. Marek Żydok jest chełmskim lekarzem neurologiem, ale także człowiekiem wielu pasji, który od dwudziestu lat przemierza najdalsze zakątki świata. Uwielbia poznawanie nowych miejsc i ludzi, zwłaszcza tych zwykłych, spotykanych na ulicy czy na targu. Pasjonuje się także nurkowaniem i fotografią podwodną. Spotkanie będzie poświęcone wyprawie na Daleki Wschód - do Chin, Korei Południowej i Japonii. Będzie to spotkanie nie tylko dla miłośników podróży, ale dla każdego, kto pragnie poszerzyć swoje horyzonty i zainspirować do podejmowania pozytywnych działań. Organizatorzy przygotowali muzyczną niespodziankę oraz upominki dla części publiczności.

Walentynki literackie w Bibliotece Pedagogicznej

Biblioteka Pedagogiczna w Chełmie i Chełmska Grupa Literacka „Lubelska 36" zapraszają w piątek 14 lutego br. o godz. 16.00 na spotkanie walentynkowe. Sala projekcyjna Biblioteki Pedagogicznej w Chełmie (ul. Wieniawskiego 15) zamieni się w Kawiarenkę Literacką. Miła, przytulna atmosfera, gorące napoje i domowe ciasto to wyśmienite warunki, by posłuchać liryki miłosnej i odpłynąć w świat nostalgii, humoru i relaksu. To też okazja, by spróbować swoich sił jako poeta w turnieju jednego wiersza. Wszyscy zebrani mają możliwość odczytać utwór miłosny ulubionego poety (lub własny), będą też mogli stanąć w szranki w konkursowe i zaprezentować swoją znajomość literatury.

Wystawa „Biblie i modlitewniki"

Chełmska Biblioteka Publiczna zaprasza do obejrzenia wystawy „Biblie i modlitewniki. Przedruki kodeksów oraz współczesne wydania w zbiorach Chełmskiej Biblioteki Publicznej". Ekspozycja prezentuje przedruki najstarszych europejskich Biblii i modlitewników, a także dla porównania - wydania z wieków XX i XXI. Na wystawę - w Czytelni Głównej ChBP - wstęp wolny.

W intencji pokoju - pokaz filmu i spotkanie z reżyserem

11 lutego o godz. 19.00 w Chełmskim Domu Kultury odbędzie się pokaz filmu pt. „W Intencji Pokoju" i spotkania z reżyserem **Jerzym Szkamrukiem**. Film porusza kilka aspektów. Zarówno życie duchowe, ewangelizację jak i aspekty społeczne. Twórcy starają się wyjaśnić, jakie znaczenie mają dla nich słowa Zmartwychwstałego Jezusa „pokój wam daję". O. **Jarosław Kamieński** jest przewodnikiem podczas ich podróży do Częstochowy, Miedziugorie i Korei Płd. O pracy misyjnej na Ukrainie opowiada również ks. **Waldemar Pawelec**. Wszystkie historie i świadectwa opowiedziane w filmie są przepełnione wiarą i nadzieją oraz miłością do Boga. Film miał swoją premierę w Korei Płd.

Orkiestra Księżniczek - noworoczny koncert wiedeński z okazji walentynek

14 lutego o godz. 17.00 oraz 20.00 w Chełmskim Domu Kultury zaplanowano Noworoczny Koncert Wiedeński Orkiestry Księżniczek z okazji walentynek. To bestseller na polskiej scenie muzycznej. Gwiazdorska obsada, soliści, balet, zjawiskowe głosy, show świetlne oraz przepiękne projekcje multimedialne. Na scenie pojawią się laureaci międzynarodowych konkursów muzycznych, wirtuozi skrzypiec, fortepianu, wspaniali soliści międzynarodowej estrady, artyści występujący w największych polskich i światowych salach koncertowych. bilety od 179 zł.

Wystawa „Konik polski - potomek tarpana"

W Muzeum Ziemi Chełmskiej w budynku przy ul. Św. Mikołaja 4 można oglądać wystawę fotograficzną pt. „Konik polski - potomek tarpana". Autorem zdjęć jest **Paweł Marczakowski** z Roztoczańskiego Parku Narodowego. Ekspozycję można oglądać do końca lutego.

(opr. mo)

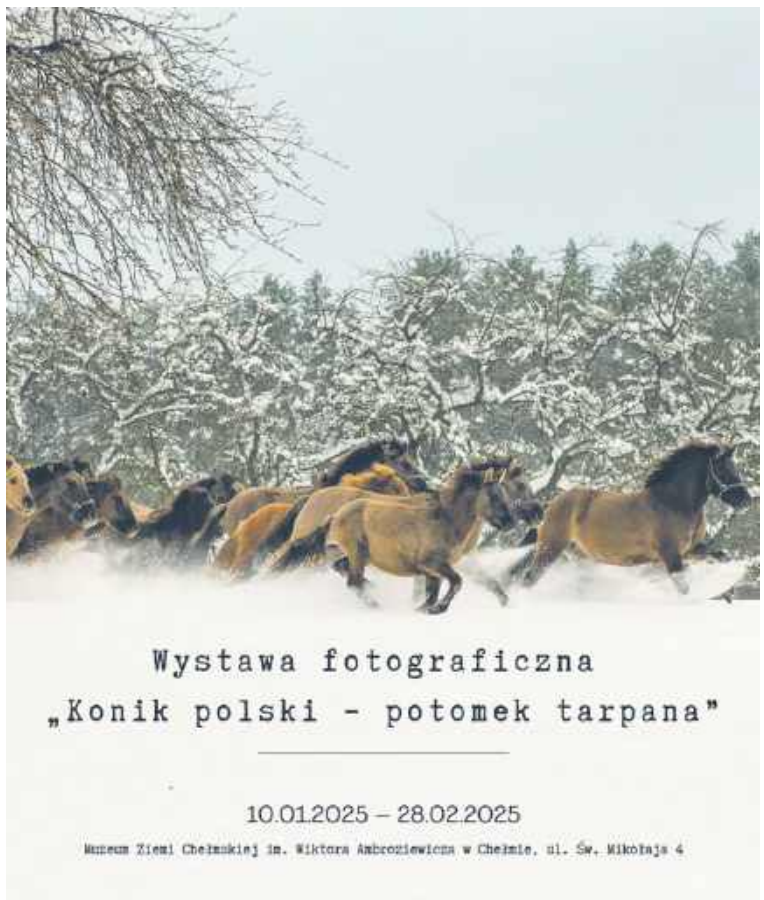

Brawa dla Rakołupianek i Kumowiankek!

Artyści z zespołów śpiewaczych „Rakołupianki" i „Kumowianki" od lat rozsławiają gminę Leśniowice na festiwalach i imprezach w naszym regionie i bardziej odległych zakątkach kraju. Oba zespoły właśnie osiągnęły kolejny sukces - tym razem na XV Ogólnopolskim Przeglądzie Zespołów i Grup Kolędniczych w Lublinie. Zespół „Rakołupianki" zdobył tam drugie miejsce, a „Kumowianki" - wyróżnienie. Organizatorami przeglądu są: Stowarzyszenie „Nasz Piast" oraz Dom Kultury LSM i Fundacja Twórczości Ludowej.

(opr. mo, fot. FB UG Leśniowice)

eprasa.pl e670893e5a

Seat Arona

1,0 115 KM

Małe crossovery biją w Polsce rekordy sprzedaży. Seat Arona jest jednym z najczęściej spotykanych aut tego typu na naszych ulicach i nic w tym dziwnego, bo w porównaniu z konkurencją, nawet chińską, ma bardzo atrakcyjną cenę, a do tego sprawdzony i oszczędny układ napędowy.

Nadwozie i wnętrze

Arona to najmniejszy crossover w gamie Seata zbudowany na tej samej płycie co np. Volkswagen Polo czy Skoda Fabia. Z zewnątrz prezentuje się bardzo atrakcyjnie. To zasługa nie tylko dość agresywnych kształtów, ale też i dodatków w postaci choćby podwójnej końcówki wydechu czy świetnie się prezentujących, 18-calowych obręczy kół. Wnętrze jest rozświetlone jasną tapicerką i takimi wstawkami na desce rozdzielczej. Znajdziemy tu oczywiście duży wyświetlacz na środku deski rozdzielczej i bardzo fajną kierownicę, przez którą widać elektroniczne zegary. Miejsca w środku z powodzeniem wystarczy dla czwórki dorosłych ludzi, a bagażnik pomieści równe 400 litrów. To wartości bardzo dobre jak na ten segment. Niezłe są też materiały, z których skomponowano kabinę. Do tego poprawiono ich spasowanie, więc nic tu już nie trzeszczy ani nie skrzypi, jak to czasem miało miejsce w modelu przed liftingiem. Co warte podkreślenia, w tym samochodzie jest tradycyjna dźwignia skrzyni biegów i tradycyjna dźwignia hamulca ręcznego co z pewnością docenią kierowcy nieco starsi wiekiem przyzwyczajeni do takiej właśnie obsługi.

Silnik i skrzynia biegów

Pod maską testowej odmiany pracował trzycylindrowy silnik benzynowy o pojemności 1 litra i mocy 115 KM. Motor osiąga maksymalny moment obrotowy wynoszący 200 Nm już przy 2 tys. obr./min. dzięki czemu można tym samochodem pojechać całkiem dynamicznie bez wkręcania go na wysokie obroty. Auto rozpędza się do 190 km/h, a pierwsza setka na liczniku pojawia się już po 10,3 sekundy, więc, jak na te parametry, wynik jest bardzo dobry. Napęd przenoszony jest tylko na przednią oś za pomocą siedmiostopniowego automatu DSG. Spalanie w mieście oscyluje w okolicach 7,5 litra benzyny, na trasie można zejść do ok 5 litrów.

Zawieszenie i komfort jazdy

Gdybym miał określić jednym słowem, jak jeździ Seat Arona, powiedziałbym, że lekko. Samochód waży niespełna 1200 kg, co w dzisiejszej motoryzacji jest ewenementem, a to przekłada się na jego prowadzenie, oczywiście na osiągi, zużycie paliwa itp. Układ kierowniczy jest całkiem precyzyjny, więc każdy ruch kierownicą powoduje natychmiastową zmianę kierunku jazdy. Wyciszenie kabiny jest wystarczające do codziennej, nie autostradowej jazdy, bo powyżej 140 km/h robi się trochę głośno. Natomiast poniżej tej prędkości podróżowanie Aroną jest bardzo przyjemne. Zawieszenie jest sprężyste, ale radzi sobie z nawierzchniami o złej jakości. Przy gwałtownym przyspieszaniu słychać spod maski nieprzyjemny dźwięk trzycylindrowca, ale trwa to zaledwie chwilę.

Wyposażenie i cena

W podstawie i ze słabszym silnikiem o mocy 95 KM Seat Arona kosztuje 91 900 zł. W prezentowanej wersji Marina jego ceny zaczynają się od ok. 99 000 zł. Na wyposażeniu mamy 18-calowe felgi, przyciemniane tylne szyby, tapicerkę wyprodukowaną z materiałów z recyklingu, automatyczną klimatyzację, ekran centralny, tempomat czy światła LED z przodu. Gdy dołożymy automatyczną skrzynię, mocniejszy silnik, światła FULL LED i jeszcze kilka dodatkowych elementów, które znalazły się na pokładzie testów, to jej cena przekracza 120 tys. zł.

Grande Panda. Powrót legendy?

Fiat sprzedał w Europie ponad 23 miliony małych aut miejskich. Teraz wprowadza na rynek model Grande Panda, który nazwą nawiązuje do kultowego modelu z lat osiemdziesiątych. Auto ma wprowadzić markę w przyszłość i rywalizować w bardzo silnie obsadzonym segmencie. Czy to się Włochom uda?

Grande Panda będzie dostępna w wersji elektrycznej z akumulatorem o pojemności 44 kWh i zasięgiem 320 km według WLTP oraz z silnikiem elektrycznym o mocy 83 kW (113 KM), a także w wersji hybrydowej z 3-cylindrowym silnikiem turbo o pojemności 1,2 litra i mocy 100 KM, 48-woltowym akumulatorem litowo-jonowym i automatyczną skrzynią biegów eDCT. Zaprojektowany we Włoszech w Centro Stile w Turynie samochód wyróżnia się kompaktowymi rozmiarami, prostymi liniami i dobrze zorganizowanym, przestronnym wnętrzem, co czyni go idealnym wyborem dla rodzin i mobilności miejskiej. Zgodnie z rewolucyjną strategią kolorystyczną marki, Fiat przywiązuje dużą uwagę do radosnych, kolorowych detali wzbogacających wnętrze Grande Pandy. W szczególności przestrzeń, gdzie znajduje się system multimedialny z osłoną tunelu środkowego, deska rozdzielcza, kratki nawiewu oraz przeszycia foteli są ozdobione żółtymi akcentami, które wnoszą świeży powiew radości, ciesząc oko zarówno kierowcy, jak i pasażerów. Ponadto, motywem przewodnim wnętrza jest specjalny niebieski kolor, który doskonale komponuje się z barwnymi dodatkami. Włoskie korzenie można dostrzec w Grande Panda dzięki wyjątkowym elementom, takim jak 10-calowy zestaw wskaźników oraz 10,25-calowe radio cyfrowe, które wyróżniają się unikalnym stylem, nawiązującym do kształtu toru Lingotto lub reflektorów i tylnych lamp składających się z opalowych kostek, nawiązujących do okien fasady fabryki Lingotto.

A teraz najważniejsze, czyli cena. W wersji elektrycznej Grande Panda będzie dostępna w Polsce w cenie wyjściowej od 110 000 zł, co uczyni auto jednym z najtańszych elektryków na rynku.

CHEŁM OPON SERWIS Baza
OPONY CAŁOROCZNE
82/565-18-95
Dembowskiego 1/2

DOSTAWCY PRĄDU®
www.akumulatorypolska.pl
AKUMULATORY
Doradzamy Montujemy Ładujemy
CENTRUM AKUMULATORÓW I KLIMATYZACJI
ANDRZEJ MARCINKOWSKI
Chełm, ul. Kolejowa 5, tel. 797 91 00 91 Pn.-Pt. 8-17 Sob. 8-14

eprasa.pl e670893e5a

Morsy u krokodyla

W niedzielę (2 lutego) Okuninka w gminie Włodawa gościła amatorów morsowania z całej Polski. W zimnych wodach Jeziora Białego rześkiej kąpieli zażyło prawie trzysta osób, które wzięły udział w V Nieformalnym Zlocie Morsów u Krokodyla. Hasłem tegorocznej imprezy była „Pomarańczowa Moc!". Po wyjściu z wody na uczestników zlotu czekała sauna, ogniska, jacuzzi oraz gorące napoje i pożywny żurek przygotowany przez gminę Włodawa. **(bm)**

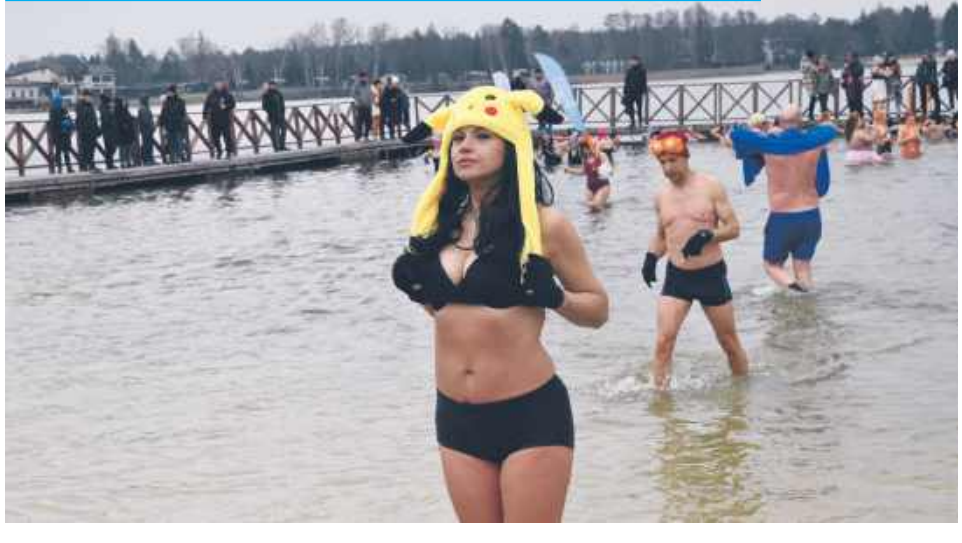

„Siódemkowe" jasełka w Nowinach

Kolejny rok z rzędu liczna delegacja ze Szkoły Podstawowej nr 7 w Chełmie oraz przedstawiciele Stowarzyszenia „Tak Niewiele" w Chełmie zanieśli „dobrą nowinę" do Domu Opieki Społecznej w Nowinach (gmina Chełm), sprawiając radość podopiecznym tej placówki. Uczniowie „Siódemki" z klas 3c, 1b, 3b i 5b oraz szkolny zespół „Seven" wystawili przepiękne jasełka bożonarodzeniowe, przygotowane pod kierunkiem nauczycielek: **Urszuli Skiminy**, **Anety Kamińskiej**, **Eweliny Kral** i **Małgorzaty Mielniczuk**. Dzieci zaśpiewały wspaniałe polskie kolędy, a całe to niezwykłe widowisko, urozmaicone występami tanecznymi i instrumentalnymi, wywołało łzy wzruszenia i radości u podopiecznych DPS. Była to wyjątkowa, międzypokoleniowa integracja, która dostarczyła wszystkim uczestnikom niezapomnianych przeżyć. Podopiecznym DPS wręczono czekolady, a także kartki pełne z serca płynących życzeń w ramach akcji „Kartka dla Seniora" organizowanej przez Stowarzyszenie „Tak Niewiele". **(mo)**

WĘDKARSKI KOŁOWROTEK

Historyczne porozumienie z Zamościem

Zarząd Okręgu PZW w Chełmie poinformował o podpisaniu porozumień o wzajemnym honorowaniu składek w 2025 roku przez inne okręgi. Nowością jest porozumienie z sąsiednim Zamościem, które upoważnia m.in. do wędkowania na zalewie w Nieliszu. W sumie moczykije zrzeszeni w okręgu chełmskim będą mogli za niewielką kwotę wędkować w aż 13 innych okręgach. Wystarczy, że wykupią tzw. rejestr za 40 zł. Oto ich lista: Biała Podlaska, Białystok, Ciechanów, Częstochowa, Kalisz, Kielce, Lublin, Piotrków Trybunalski, Radom, Siedlce, Sieradz, Skierniewice, Zamość.

Rejestracja tylko dużych łodzi

Zarząd Okręgu Polskiego Związku Wędkarskiego w Chełmie informuje, że po przeprowadzonych rozmowach ze służbami porządku publicznego, licznych zapytaniach oraz informacjach uzyskanych od osób usiłujących zarejestrować środki pływające wprowadza zmianę w rozdziale III pkt. 12 (str. 10) druku *Zezwolenia na amatorski połów ryb wędką na 2025 rok*. Zgodnie z uchwałą Prezydium nr 100/I/2025 z dnia 10.01.2025 r wskazany zapis otrzymuje brzmienie: Od 1 stycznia 2025 roku na wodach Okręgu PZW w Chełmie wprowadza się obowiązek rejestracji środków pływających służących do amatorskiego połowu ryb. Obowiązek rejestracji nie dotyczy środków pływających o długości do 7,5 m i wyposażonych w silnik o mocy do 15 KW.

Sum zaprasza do koła

Koło PZW Sum Cementownia informuje, że w sprzedaży są już dostępne znaczki uprawniające do amatorskiego połowu ryb. Można je wykupić u skarbnika koła w sklepie zoologiczno-wędkarskim na rogu ul. Przemysłowej i Wołyńskiej (obok Żabki) oraz u kolegi Stefana Adamowskiego na os. Słonecznym po wcześniejszym umówieniu pod numerem: 508 294 732. **(b)**

eprasa.pl e670893e5a

Wiktoria Gajosz rekordzistką Polski!

18-letnia Wiktoria Gajosz, chełmianka, uczennica IV LO w Chełmie pobiła 1 lutego halowy rekord Polski juniorek w biegu na 200 m. Wynik 23.68 sek. jest najlepszym w tym sezonie wśród juniorek w Europie!

Wiktoria to prawdziwy sportowy diament. Trenująca obecnie w TKS Tomasovia Tomaszów Lubelski zawodniczka, nie ma sobie równych w kraju w swojej kategorii wiekowej w biegu na 200 i 400 metrów, a w ubiegłym roku została wicemistrzynią świata juniorów w sztafecie mieszanej 4x400m. Nasi Czytelnicy niemal jednogłośnie wybrali Wiktorię „Największym talentem i odkryciem roku" w ubiegłorocznym plebiscycie na „Najlepszego Sportowca Ziemi Chełmskiej".

Utalentowana chełmianka już kilka dni temu sygnalizowała rekordową formę. Na mitingu w Toruniu przebiegła 200 m z czasem 23.89 sek., zaledwie 0,02 gorszym od rekordu Polski juniorek ustanowionym w 2018 roku przez **Marynę Kotwiłę**.

Co nie udało się w Toruniu, udało się Wiktorii 1 lutego na Halowym Mityngu POZLA 2025 w Rzeszowie. Wiktoria pokonała dystans 200 metrów w niesamowitym czasie – 23.68 sek., bijąc dotychczasowy rekord kraju aż o 0,19 sek.!!! Tak szybko w tym sezonie nie biegała żadna juniorka w Europie. Gratulujemy i ściskamy kciuki za kolejne starty i rekordy.

(**rd**, fot. **IV LO w Chełmie**)

Soczyński nokautuje w Stanach!

Niesamowita walka, fantastyczna forma i nokaut. Pochodzący z Dorohuska Michał Soczyński po niemalże 14-miesięcznej przerwie od boksu powrócił we wspaniałym stylu.

W nocy z soboty na niedzielę (1/2 luty) w Stanach Zjednoczonych **Michał Soczyński** (bilans 8:0), stoczył walkę z Amerykaninem **Demetriusem Banksem** (13:15). Transmisję z gali w Newark mogliśmy oglądać na TVP Sport. Ci którzy zdecydowali się spędzić noc przed telewizorem nie żałowali. Popularny „Soczek" nie dał żadnych szans swojemu rywalowi, od początku go zdominował i bombardował ciosami. W połowie 1 rundy, po kombinacyjnej akcji „prawy na dół, lewy na górę" Amerykanin padł na deski. Wstał, ale… pokazał sędziemu że nie jest w stanie kontynuować dalej walki. Tym samym Michał znokautował go już w 1 rundzie!!! Wielkie gratulacje!

(**jj**, fot. Facebook **Michał Soczyński**)

Nasz człowiek na stażu w Legii Warszawa

- Jestem pod wrażeniem otwartości i uprzejmości trenerów, personelu i zawodników całej Akademii. Uczy się tam nie tylko grania w piłkę, ale i szacunku, empatii oraz wartości które są ważnym elementem w życiu człowieka – mówi Nowemu Tygodniowi Jan Konojacki z Chełmianki Chełm, który odbył właśnie staż trenerski w Akademii Legii Warszawa.

Jan Konojacki, na co dzień pracuje w Akademii Piłkarskiej Chełmianki Chełm. Szkoli dzieci w kategoriach U7 i U8. Cały czas doskonali też swoje umiejętności dlatego właśnie odbył staż trenerski w Akademii Legi Warszawa. - Bardzo cieszę się, że mogłem uczestniczyć w tym stażu, w jednej z najlepszych, jak nie najlepszej, Akademii w Polsce – mówi Nowemu Tygodniowi Konojacki. Nasz rozmówca miał możliwość uczestniczenia w jednostkach treningowych każdej kategorii wiekowej w Legia Trening Center, które znajduje się w Książenicach pod Warszawą. - Zawodnicy Akademii mają wszystko by doskonalić swoje umiejętności, począwszy od ośmiu boisk treningowych, które przypisane są do każdej kat wiekowej od U13 do Legia II. W Legia Trening Center trenują, śpią i uczą się. Mają idealne warunki do tego aby walczyć o swoje marzenia – mówi trener najmłodszych zawodników Chełmianki.

Każdy trening w LTC jest monitorowany i analizowany przez sztab pod kątem działań grupowych i indywidualnych. To pozwala na szczegółową analizę i korektę np. poruszania się poszczególnych zawodników w danych sektorach boiska, reakcje na działanie w poszczególnych sektorach, reakcje na działania przeciwnika. - Jestem pod wrażeniem otwartości i uprzejmości trenerów, personelu i zawodników całej Akademii Legii Warszawa. Uczy się tam nie tylko grania w piłkę, ale i szacunku, empatii oraz wartości które są ważnym elementem w życiu człowieka – podkreśla Konojacki.

Oprócz brania udziału w jednostkach treningowych, Konojacki uczestniczył w ich analizach. - Działa to wszystko jak mechanizm zegarka szwajcarskiego. Każdy wie gdzie się znajduje, po co i w jakim celu to robi. Chciałem podziękować koordynatorowi Akademii Piłkarskiej Chełmianki Chełm **Tomaszowi Iwanowi** oraz dyrektorowi Legii Warszawa **Markowi Śledziowi** za możliwość uczestniczenia w tym stażu – podsumowuje nasz rozmówca. **(kg)**

Wybieramy Sportowca, Trenera i Odkrycie roku!

Nowy Tydzień, w partnerstwie w miastem Chełm i urzędem marszałkowskim w Lublinie, organizuje plebiscyt na Najlepszych Sportowców Ziemi Chełmskiej w 2024 r. Nasi Czytelnicy wybiorą też Trenera Roku i Odkrycie Sportowe Roku 2024.

Głosowanie w Plebiscycie Na Najlepszego Sportowca Ziemi Chełmskiej 2024 odbywać się będzie się na specjalnych kuponach zmieszczonych w naszej gazecie na stronie 30 (pierwszy kupon za tydzień). Czytelnicy typują do pięciu sportowców - kandydatów na Sportowca Roku 2024 (pod uwagę brani są sportowcy bądź wychowankowie klubów z powiatów: chełmskiego, krasnostawskiego i włodawskiego). Po zakończonym głosowaniu (ostatni kupon ukaże się w Nowym Tygodniu w poniedziałek, 3 marca), policzymy głosy tworząc w ten sposób najlepszą piątkę sportowców. Ten kto zdobędzie najwięcej głosów zostanie Sportowcem Roku Ziemi Chełmskiej 2024 roku. Atrakcyjne nagrody przewidujemy też dla sportowców z miejsc 2-5. Ale to nie wszystko. Prócz Sportowca Ziemi Chełmskiej Czytelnicy wybiorą Trenera Roku 2024 i Odkrycie Roku 2024 (głosować można na jednego kandydata). Finansowy prezent otrzyma też jeden z naszych Czytelników, z tych którzy wezmą udział w zabawie (szczęśliwiec wylosowany zostanie spośród osób, które na kuponie podadzą swoje imię, nazwisko i telefon kontaktowy. Głosować na sportowców można też anonimowo, ale eliminuje się w ten sposób z losowania nagrody pieniężnej). Wypełnione kupony należy dostarczać osobiście lub Pocztą do redakcji Tygodnika (ul. Lwowska 14, 22-100 Chełm) lub wrzucać do żółtych skrzynek ogłoszeniowych Tygodnika, których adresy publikowane są w każdym papierowym wydaniu Tygodnika w nieprzekraczalnym terminie do 5 marca 2025 r. (decyduje data wpływu do redakcji, wrzucenie do skrzynki ogłoszeniowej).

Zapraszamy do zabawy!
Redakcja

Nie ma mocnych na ChKS

ChKS Chełm pokonał BKS Visłę Proline Bydgoszcz 3:0 w meczu inaugurującym 21. kolejkę PLS 1 ligi w siatkówce mężczyzn. MVP - Łukasz Łapszyński.

ChKS CHEŁM - BKS VISŁA PROLINE BYDGOSZCZ 3:0 (25:22, 25:20, 25:23)

ChKS: Marcyniak, Piotrowski, Blankenau, Fijałek, Swodczyk, Ziobrowski, Łapszyński.

Już w czwartek, 30 stycznia, siatkarze ChKS podejmowali w Miejskiej Hali Sportowej BKS Visłę Proline Bydgoszcz w meczu 21. kolejki PLS 1 Ligi. Byli faworytem, w końcu w tym sezonie jeszcze nie przegrali, ponadto mogli liczyć na żywiołowy doping swoich kibiców. I nie zawiedli. Pierwszego seta rozpoczęli od prowadzenia 9:4, które kontrolowali (14:12, 20:18). Bardzo dobrze grał **Tomasz Piotrowski**, który w tej odsłonie zdobył 7 punktów. Goście popełniali sporo błędów, np. przy zagrywce aż 8, nie zanotowali też żadnego asa i ChKS wygrał do 22. W drugim secie, dość niespodziewanie, to podopieczni **Krzysztofa Andrzejewskiego** musieli gonić wynik. Przegrywali w pewnym momencie 3:7, ale wzięli się w garść, odrobili straty, a od stanu po 17 zaczęli przeważać. W ataku szalał **Łukasz Łapszyński** i Chełmianie triumfowali do 20. Trzecia partia była dość wyrównana, toczyła się punkt za punkt, ale jej końcówka należała go lidera PLS 1 Ligi. Przy stanie 24:22 ChKS miał pierwszą piłkę meczową, ale goście zdołali się wybronić. Po chwili **Jay Blankenau** popisał się precyzyjną wystawą, a **Jakub Ziobrowski** zakończył spotkanie skutecznym atakiem. Najwięcej punktów dla zespołu z Chełma zdobyli: 17 – **Jakub Ziobrowski**, 15 – **Łukasz Łapszyński**, 12 – **Tomasz Piotrowski**. Kanadyjczyk **Jay Blankenau** zaliczył najwięcej, 28, asyst. Tytuł MVP trafił do **Łukasza Łapszynskiego**. W 22. kolejce ChKS zmierzy się w Nowej Soli z Astrą (8 lutego o 17.00).

(**kg**, fot. **ChKS Chełm**)

Wysoka wygrana Chełmianki

Chełmianka ma za sobą trzeci sparing i drugie zwycięstwo. W ubiegłą sobotę pokonała na własnym boisku Lewart Lubartów 6:1. Mecz trwał 120 minut. Piłkarze zagrali cztery kwarty po 30 minut każda.

Trener **Grzegorz Bonin** mógł już skorzystać z **Bartłomieja Korbeckiego** i **Pawła Perudna**, którzy w poprzednim spotkaniu ze Świdniczanką nie byli do jego dyspozycji. Od samego początku białozieloni narzucili rywalowi swój styl gry. Strzelanie rozpoczął **Maksim Kvenstar**, który zdobył gola po dośrodkowaniu Korbeckiego z rzutu rożnego. Piłka po jego uderzeniu wpadła w okienko bramki Lewartu. Na 2:0 podwyższył **Michał Kobiałka** po akcji z Korbeckim. Oddał techniczny strzał, po którym **Dominik Podleśny** mógł tylko wyjąć futbolówkę z siatki. Trzecie trafienie to indywidualna akcja testowanego zawodnika, który poradził sobie w polu karnym z obrońcami, a następnie z ostrego kąta posłał piłkę do bramki. Czwartego gola zdobył **Jakub Pek**. Po dośrodkowaniu w szesnastkę uderzył piłkę głową, a ta zatrzepotała w siatce. Testowany zawodnik był autorem piątej bramki, natomiast szóstą z rzutu karnego, podyktowanego za faul na tym samym graczu, zdobył **Paweł Ofiara**. Wygrana Chełmianki mogła być wyższa, ale Korbecki nie wykorzystał rzutu karnego. Piłka po jego strzale poszybowała nad poprzeczką. Lewart natomiast honorowego gola zdobył w samej końcówce meczu.

Zespół z Chełma zagrał w składzie: Jerke – Wiatrak, Cichocki, Kvenstar, Sałamaj, Piekarski, zawodnik testowany, Karbownik, Kobiałka, Korbecki, Kasprzyk. Grali jeszcze: Grzywaczewski, Ofiara, Sarnowski, Kędzia, Zmorzyński, Pek, Perdun, Mroczek.

Kilka dni przed sparingiem Chełmianka zakontraktowała 20-letniego **Karola Sałamaja**, wypożyczonego do końca sezonu z Wisły II Kraków. Następny mecz kontrolny podopieczni Grzegorza Bonina rozegrają w najbliższy piątek 7 lutego z pierwszoligową Stalą Stalowa Wola. **(lc)**

Porażka i zwycięstwo Startu

Czwartoligowi piłkarze Startu Krasnystaw mają za sobą dwa mecze kontrolne. W pierwszym przegrali z Orlętami Radzyń Podlaski 2:4 (1:1), w drugim pokonali Sygnał Lublin 5:4 (3:0). Klub w dalszym ciągu nie wybrał ani nowego prezesa, ani zarządu.

W Starcie Krasnystaw trwają przygotowania do nowego sezonu. Zespół trenera **Marka Kwietnia** rozegrał dwa mecze kontrolne. W pierwszym spotkaniu zmierzył się z Orlętami Radzyń Podlaski. Krasnostawianie przegrali 2:4 (1:1), a obie bramki zdobył **Kryspin Florek**.

W drugim meczu Start pokonał Sygnał Lublin 5:4 (3:0). Dwa gole znów zdobył Florek, a po jednym strzelili: **Kacper Brzyski**, **Sebastian Bałaszek** i **Radosław Lenard**.

W ubiegły piątek 31 stycznia członkowie krasnostawskiego klubu mieli wybrać nowego prezesa i zarząd. Niestety, do wyborów nie doszło, gdyż na walne przyszło zaledwie osiem osób. Nowy termin wyznaczono na wtorek 4 lutego godz. 17.00. **(lc)**

eprasa.pl e670893e5a

Pobiegli dla chorych dzieci

Prawie sto osób wzięło udział w Chełmskim Biegu zorganizowanym w ramach 33. edycji Wielkiej Orkiestry Świątecznej Pomocy.

W tym roku start i metę Chełmskiego Bieg WOŚP zlokalizowano przy II LO. W wydarzeniu wzięło udział 91 osób. Pierwszy na mecie pojawił się **Radosław Echta**, drugi **Tomasz Lipiński**, a podium zamknął **Krzysztof Wyrostek**. Kolejne lokaty: 4. **Krzysztof Mazurek**, 5. **Jakub Ułanowski**, 6. **Justyna Jagiełło** (triumfatorka w kat. pań), 7. **Michał Kondraciuk**, 8. **Piotr Raćkowicz**, 9. **Kamil Bakiera**, 10. **Jakub Popiel-Popielec**. W kat. pań druga była **Lidia Kołomańska** (11 w open), a trzecia **Jagoda Szercer** (14 w open).

(**kg**, fot. **Chełm Biega**)

Strażacy rywalizowali na hali

Dziewięć drużyn wzięło udział w turnieju halowej piłki nożnej strażaków z powiatu krasnostawskiego. Wygrały OSP KSRG Fajsławice przed OSP KSRG Siennica Różana i OSP KSRG Ostrzyca.

Gospodarzem turnieju była OSP z Siennicy Różanej. Poza tym w rywalizacji wzięli udział druhowie OSP z: Izbicy, Kraśniczyna, Siedlisk Drugich, Krupego, Fajsławic, Krakowskiego Przedmieścia i PSP z Krasnegostawu. Wygrała OSP KSRG z Fajsławic przed OSP KSRG Siennica Różana i OSP KSRG Ostrzyca. Najlepszym zawodnikiem wybrano **Michała Jarosza** z PSP w Krasnymstawie, najlepszym bramkarzem został **Igor Pawlak** z OSP Ostrzyca, a królem strzelców **Jakub Stefaniak** z OSP Fajsławice. **(kg)**

Powiatowa licealiada w piłce ręcznej

LO w Siedliszczu było organizatorem powiatowej licealiady w piłkę ręczną. Wśród chłopców wygrał Zespół Szkół Centrum Kształcenia Rolniczego w Okszowie, a wśród dziewcząt zespół gospodarzy.

Oto wyniki rywalizacji: kat. dziewczęta: LO Siedliszcze – ZS CKR Okszów 12:0 (5:0), bramki zdobyły: 8 – Maja Mazurek, 3 – Oliwia Wasiuta, 1 – Izabela Muszyńska.

Chłopcy: LO Siedliszcze – ZS CKR Okszów 5:9 (3:5), dla Siedliszcza po jednej bramce zdobyli: Łukasz Szulca, Szymon Pawlak, Bartosz Szemro, Gabriel Okoń i Jakub Mazurek, a dla Okszowa: 4 – Szymon Styk, 3 - Mateusz Grzesiak oraz po jednej – Kacper Domański i Mateusz Grzeluk.

Zespoły z LO w Siedliszczu trenują pod okiem Jacka Pawlaka, a z ZS CKR Okszów pod okiem Agnieszki Szpejdy i Roberta Krasunia. Drużyny otrzymały puchary i dyplomy ufundowane przez Starostwo Powiatowe w Chełmie. **(kg)**

Pierwszy turniej z okazji 70-lecia Chełmianki

W Miejskiej Hali Sportowej w Chełmie odbył się turniej piłki nożnej „Kappa Cup", zorganizowany z okazji 70-lecia Chełmianki Chełm. W wydarzeniu wzięli udział zawodnicy z rocznika 2017. Liczyła się dobra zabawa, klasyfikacji nie przeprowadzano.

W Kappa Cup wzięły udział: Akademia Piłkarska K.S. Hetman Zamość, Akademia Piłkarska Avii Świdnik, Jedynka Krasnystaw, Akademia Piłkarska Ruchu Izbica, Akademia Piłkarska Ultimate Siennica Różana. Obecnie byli także gracze Football Academy Zamość oraz Akademia Futbolu Chełm, Szkółka Piłkarska UKS „Champion" Chełm, a także, w roli gospodarzy, zawodnicy Akademii Piłkarskiej Chełmianka Chełm. Turniej był pierwszym sportowym wydarzeniem z okazji obchodów 70-lecia Chełmianki. – Dziękuję fanom za to, że znaleźli chwilę czasu, aby dopingować młodych piłkarzy. Duża klasa i szacunek. Turniej sportowo i organizacyjnie spełnił oczekiwania wszystkich uczestników. Ja z tego miejsca dziękuję wszystkim, którzy dołożyli cegiełkę do organizacji wydarzenia – powiedział po zawodach **Tomasz Iwan**, koordynator Akademii Piłkarskiej Chełmianki Chełm. Głównym sponsorem turnieju była firma Kappa Zamość.

(**kg, fot. Akademia Piłkarska Chełmianka Chełm**)

Trwa nabór do Akademii Koszykówki ChKS

Sympatykom koszykówki przypominamy, że trwa nabór do Akademii Koszykówki ChKS Chełm.

Swój akces można zgłaszać do następujących grup: klasa 1-2 (open) – zajęcia: poniedziałek (17:00) i środa (18:30) w Szkole Podstawowej nr 6, klasa 3 (dziewczynki) – zajęcia: poniedziałek (17:00) i środa (18:30) w Szkole Podstawowej nr 6, oraz klasa 3 (chłopcy) – zajęcia: środa (17:00) i piątek (18:00) w Szkole Podstawowej nr 6. Zapisy: koszykowka@chkschelm.pl lub tel. 505 969 868. **(k)**

Sprawnościowy turniej Songo

W hali sportowej SP nr 1 w Krasnymstawie odbył się Sprawnościowy Turniej Taekwondo Olimpijskiego, edycja zimowa. Wydarzenie, w którym wzięło udział kilkudziesięciu młodych taekwondoków zorganizował klub Songo Taekwondo.

- To był niesamowity dzień pełen wrażeń, emocji i sportowych zmagań – relacjonują w Songo Taekwondo. Klub dziękuje zawodnikom za liczne przybycie i chęć rywalizacji, rodzicom za wsparcie zawodników i doping, sędziom i obsłudze zawodów za zaangażowanie, a także Mleczarni Krasnystaw. (**kg**, fot. **MajFoto**)

eprasa.pl e670893e5a

KRZYŻÓWKA z HASŁEM Nr 5 (2025)

Litery z pól ponumerowanych od 1 do 36 utworzą rozwiązanie niniejszej krzyżówki

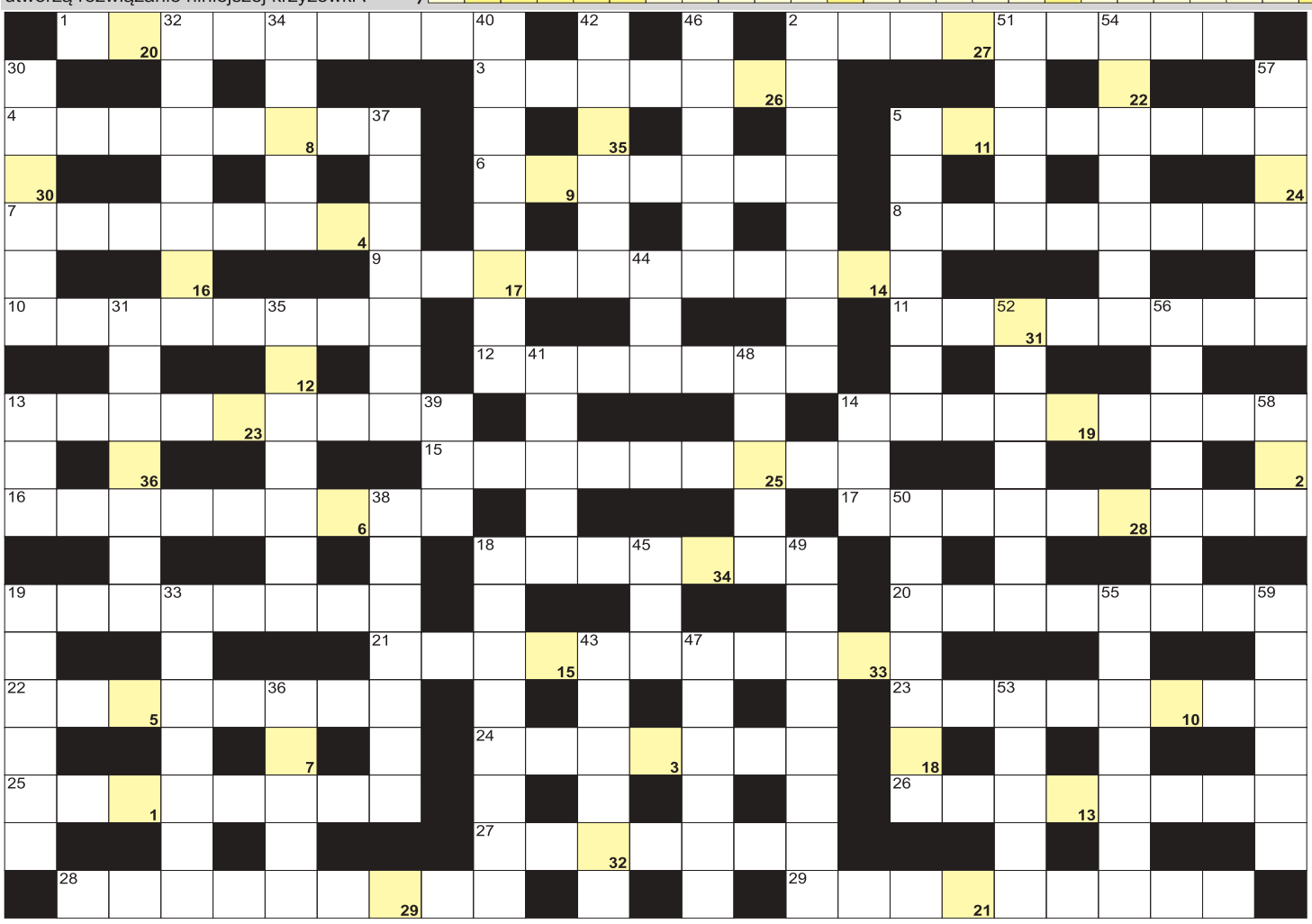

POZIOMO: 1) oszklona cieplarnia dla roślin; 2) hodują jabłka i śliwy; 3) wiejski budynek na siano i maszyny; 4) inaczej kartofel; 5) z sołtysem na czele; 6) doceni dobre danie; 7) litera, która pełni rolę liczby w równaniu; 8) autor "Monachomachii"; 9) maszyna do cięcia słomy i siana; 10) woda z kranu; 11) cytrynowy to trufla fałszywa; 12) gatunek gryki na mąkę; 13) amerykański stan z Saint Paul; 14) ciągnie ją traktor; 15) trawiasty teren dla krów; 16) nauka o rolnictwie; 17) wieczór przed ślubem; 18) miejsce pracy pszczelarza; 19) niebezpośredni dowód winy; 20) okres szkolenia w zawodzie; 21) leczą zwierzęta; 22) sztuczne nawadnianie pól; 23) ekwinokcjum inaczej; 24) rzeka Niemen dla Litwinów; 25) obfite krwawienia; 26) pracuje przy koszeniu zbóż; 27) domy dla kur; 28) duże pole z truskawkami; 29) pomieszczenie dla warty. **PIONOWO:** 2) inaczej rozsada, flanca; 5) nożyce sadownika; 13) Wasikowska i Farrow, aktorki; 14) prawosławny ksiądz; 18) interesantka w Urzędzie Gminy; 19) pozostają po ścięciu drzew na polu; 30) pachnie i żółci się na polach; 31) córka faraona z opery "Aida"; 32) duża maszyna do zbioru pszenicy; 33) wiejskie obejście, gospodarstwo; 34) japoński film oparty na mandze; 35) przepływa przez Jasło; 36) diabeł, bies potocznie; 37) rolnik biorący udział w szkoleniu; 38) najdłuższa rzeka Birmy; 39) rzeka graniczna Paragwaju i Brazylii; 40) młodszy pracownik naukowy; 41) rodzinne miasto św. Anzelma z Canterbury; 42) mężczyzna dojący krowy; 43) rzemieślnik od siodeł i uprzęży; 44) bryła lodu na rzece; 45) wierzby z kotkami; 46) deszczowa przeszkadza w żniwach; 47) dawna stolica Chin; 48) jedwabna kurtka dżokeja; 49) mietlica, roślina zielna; 50) wartość natężenia prądu; 51) pozyskiwana z owiec; 52) żona księcia Leszka Czarnego; 53) ciągle, stale; 54) rwa kulszowa; 55) obszary o gorącym klimacie; 56) Bruno, były kanclerz Austrii; 57) wynik mierzenia; 58) ... Baba i 40 rozbójników; 59) podatek za paliwo rolnicze.

nowy tydzień tygodnik lokalny

KUPON krzyżówka 5/2025

imię i nazwisko . . . . . .

adres . . . . . .

Rozwiązania obu krzyżówek wraz z wyciętym kuponem należy nadesłać pocztą, wrzucić do naszej skrzynki ogłoszeniowej lub przynieść do redakcji w ciągu 10 dni od daty ukazania się tego numeru. Wśród nadawców rozlosujemy 100 zł oraz dwie nagrody-niespodzianki.

100 zł za rozwiązanie krzyżówek z numeru 3/2024 otrzymuje **Anna Śmigielska** (Bezek Kol.), a nagrody-niespodzianki: **Ela Szczółko** (Pokrówka) i **Ewa Gugała** (Chełm).

KRZYŻÓWKA z HASŁEM Nr 5 (2025)

Litery z pól ponumerowanych od 1 do 25 utworzą rozwiązanie niniejszej krzyżówki

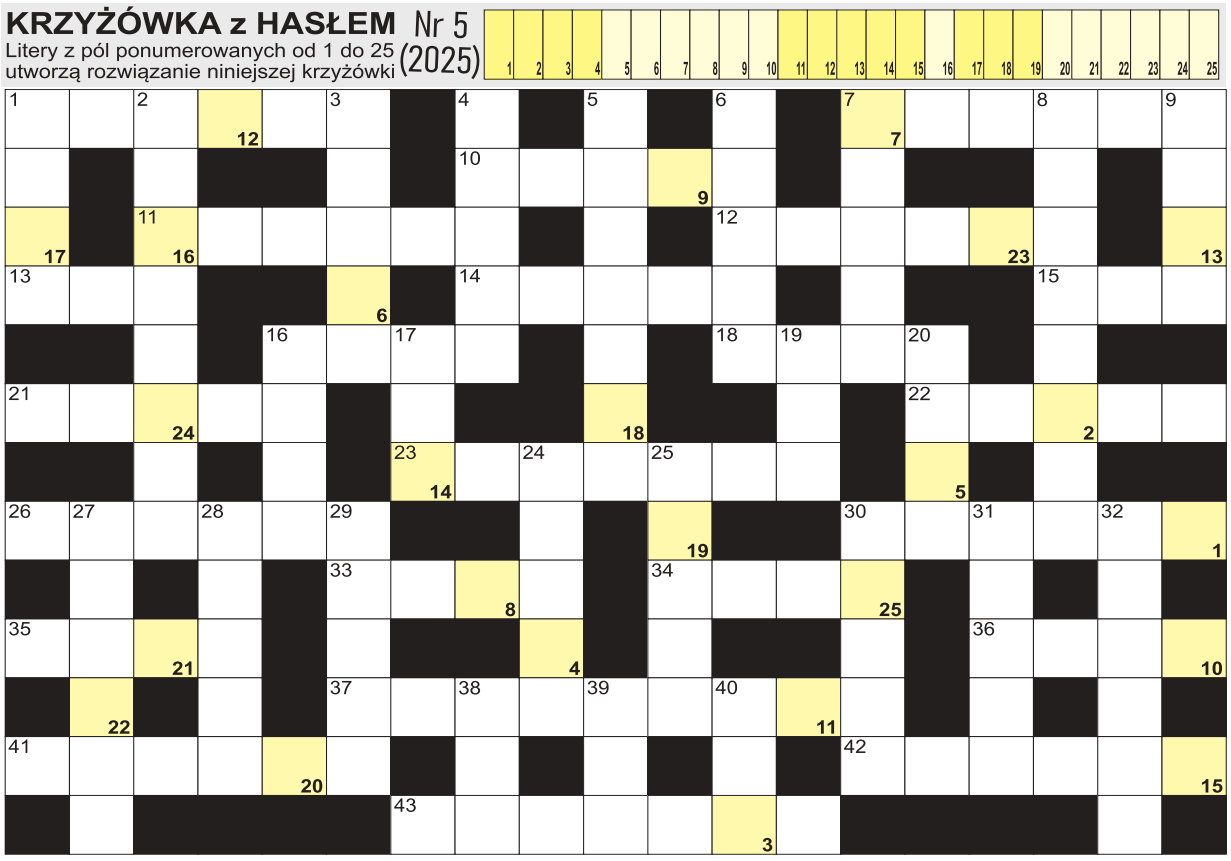

AGFA Agfa Image Center
wywołanie zdjęć cyfrowych
zdjęcia do dokumentów
zdjęcia ze slajdów
zdjęcia ze zdjęcia
skanowanie negatywów
fotogadżety
Chełm, Lwowska 8
tel. (082) 565-66-16
fototam.pl
agfachelm@fototam.pl

POZIOMO: 1) tęczak kalifornijski inaczej; 7) dawna gospoda ze stajnią; 10) budynek dla prosiąt; 11) wynik dzielenia; 12) miasto Wojciecha Cejrowskiego; 13) mała Aleksandra; 14) Żiwkow, były premier Bułgarii; 15) elektrokardiografia; 16) zbożowa lub palona w kubku; 18) hiszpański samochód; 21) zwyczajne to dziki rozmaryn; 22) siedziba dawnych greckich bogów; 23) wieprzowe z kośćmi w sosie; 26) zwijana zasłona w oknie; 30) Ewa, była premier Polski; 33) Armstrong, amerykański astronauta; 34) ogon lisa; 35) w stadzie bacy; 36) kolega Nel z "W pustyni i w puszczy"; 37) Marek, napisał powieść "Dżuma w Breslau"; 41) były grecki bóg bogactwa; 42) puste opakowania na wystawie; 43) święcone w Wielkanoc. **PIONOWO:** 1) waluta Filipin; 2) trójkąt muzyczny inaczej; 3) bohaterka baśni "Królowa śniegu"; 4) inaczej bankiet, biesiada; 5) główna strona monety; 6) z nich rolmopsy; 7) pasiasta kuzynka konia; 8) Jakubowska, Miss Polonia 2008; 9) długi, gruby kij; 16) boisko dla Igi Świątek; 17) i boa, i kobra; 19) siódma litera alfabetu greckiego; 20) kraj ze stolicą w Lomé; 24) okrągłe okno na statku; 25) krótki przy koszulce; 27) czas ocieplenia w zimie; 28) wynik, rezultat pracy; 29) załącznik do umowy; 30) inaczej cantedeskia, roślina; 31) sprzedaje łupy złodzieja; 32) marka karmy dla psów; 38) najwyższy szczyt Filipin; 39) matka Kaina i Abla; 40) długa ryba z wąsami.

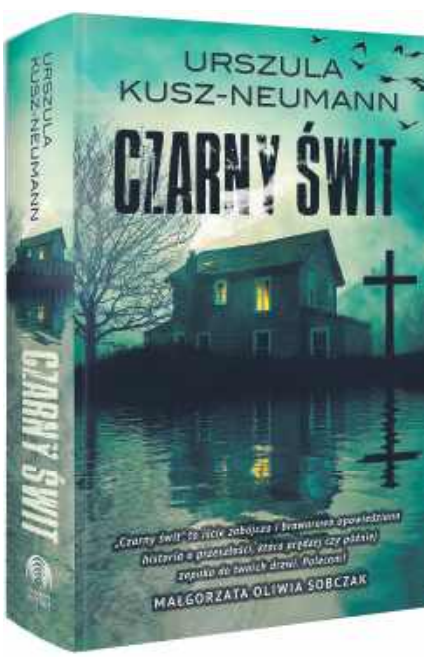

PÓŁKA Z KSIĄŻKAMI. *Zagadki i przerażająca przeszłość*

W lutową noc 2007 roku spokojna wieś Uboże staje się sceną brutalnego morderstwa. Młoda kobieta, z kartką zapisaną wersetami z hymnu sybiraków w dłoni, zostaje znaleziona martwa pod domem komisarza Rafała Hanzy i jego siostry Wiktorii. Skonfliktowane rodzeństwo, zmuszone do współpracy, wraca do miejsca, które skrywa mroczne sekrety.

Wciągnięci w śledztwo przez miejscowego komendanta Witolda Balickiego, Rafał i Wiktoria odkrywają, że klucz do rozwiązania zagadki tkwi w wydarzeniach z czasów deportacji ich rodziców na Wschód. Rodzinne tajemnice zaczynają wychodzić na jaw, a przeszłość zdaje się jeszcze bardziej przerażająca niż obecne wydarzenia.

„Czarny świt" to pełen napięcia, tajemnic i rodzinnych dramatów thriller, gdzie każde kłamstwo i każda decyzja z przeszłości mają swoje konsekwencje w teraźniejszości, a wewnętrzne demony mogą zniszczyć to, co najważniejsze. Przeszłość rzuca długi cień, a prawda bywa bardziej szokująca niż najgorsze kłamstwo.

„Do zakończenia pracy pozostał mu jeszcze jeden dom, więc wszedł na jego podwórze, cicho pogwizdując. Wyciągnął z torby samotną kopertę i zadowolonyz siebie zaczął brnąć przez zwały śniegu. Dotarł do drzwi i otrzepał buty. Już miał zrobić krok w kierunku skrzynki na listy, kiedy zauważył na ganku coś dziwnego. – Matko Bosko, jego mać i wszyscy święci! Chce pani, żebym zawału dostał? – krzyknął i dla podkreślenia dramaturgii położył rękę na sercu. – Czemu pani tak leży? Halo? Nic pani nie jest?"

Rozstrzygnięcie konkursu z numeru 3/2025. Książkę Krzysztofa Jóźwika „Baron" otrzymuje **Małgorzata Mikuła**. *Zapraszamy do redakcji.*

KONKURS

Do wygrania książka „Czarny świt" Urszuli Kusz-Neumann. Aby ją zdobyć, wystarczy do 13 lutego 2025 r. dostarczyć do naszej redakcji wypełniony kupon konkursowy (osobiście, pocztą lub wrzucić do skrzynki ogłoszeniowej) i trzymać kciuki. Wyniki podamy 17 lutego 2025 r.

KUPON KONKURSOWY

nr 5/2025

TAK,
chcę wygrać książkę Urszuli Kusz-Neumann „Czarny świt".

Pytanie konkursowe dotyczące książki:
W którym roku popełniono morderstwo we wsi Uboże?

Odpowiedź: . . . . . .

Moje dane: . . . . . .
/imię, nazwisko, nr tel/

eprasa.pl e670893e5a