WYBIERZMY SPORTOWCÓW ROKU 2018 4

super tydzień krasnostawski

ISSN 1642-8129
INDEKS 368261

Nr 53 (891)

PONIEDZIAŁEK–NIEDZIELA • 31 grudnia 2018 - 6 stycznia 2019 • Nakład 14 000 egzemplarzy • Cena 2,90 zł (w tym 5% VAT)

SZCZĘŚLIWEGO NOWEGO ROKU!

AGRESYWNY AUTOSTOPOWICZ ZAATAKOWAŁ KIEROWCĘ 3

32-latek poprosił o podwiezienie, a później chciał ukraść samochód 18-latkowi, który zabrał go na „stopa". Bił go i dusił. Za rozbój i zdemolowanie samochodu trafił do aresztu na 3 miesiące

CHCIAŁ BYĆ CELEBRYTĄ, STAŁ SIĘ POŚMIEWISKIEM

WYPIĄŁ TYŁEK DO KAMERY 5

ZGINĄŁ PRZED WIGILIĄ

KIEROWCA NISSANA POTRĄCIŁ 69-LATKA, GDY TEN SCHODZIŁ Z PRZEJŚCIA DLA PIESZYCH 5

CZARNA DZIURA W ŚMIECIACH 2

ILOŚĆ ODPADÓW ROŚNIE, ALE OPŁATY ZA ICH ODBIÓR POZOSTAJĄ BEZ ZMIAN

LOOMBARD
ZŁOTO • POŻYCZKI POD ZASTAW • KANTOR
POŻYCZKI POD ZASTAW WSZYSTKIEGO
-telefony komórkowe,
-sprzęt RTV i AGD,
-biżuteria, złoto,
-komputery,
-elektronika,
-samochody,
czynne 7dni 7 - 22
ZRZESZENIE NAJLEPSZYCH LOMBARDÓW
Krasnystaw
Zamkowa 8A
82 576 05 94
www.loombard.pl
2038

ZŁODZIEJ I WANDAL CZY OFIARA PORWANIA? 7

18-latek wracając z kolegami z dyskoteki, zepchnął toyotę do rowu. Potem ukradł renaulta, którego rozbił podczas ucieczki

NAWIN Sp. z o.o.
Skład opału
orzech
ekogroszek
groszek
kostka
pellet
Siedliszcze, ul. Lubelska 100
tel. 82 560 20 06 www.nawin.pl
2031

eprasa.pl e6a1fff899

Masz problem? Zadzwoń!
tel. 82 565 27 05, 565 44 30 POMOŻEMY!

Kościuk zrealizuje budżet Mazurkiewicz

KRASNYSTAW Kształt przyszłorocznego budżetu miasta podzielił radę. Za jego uchwaleniem zagłosowało pięciu radnych z klubu Krasnostawianie oraz dwóch niezrzeszonych. Klub Porozumienia Ziemi Krasnostawskiej wstrzymał się od głosu.

Wskaźniki budżetowe omówił burmistrz **Robert Kościuk**. Dochody planowane są na poziomie 70,8 mln zł, zaś wydatki w kwocie 80,8 mln zł. Wydatki inwestycyjne wyniosą 18,5 mln zł. Wśród głównych zadań będą kolektory słoneczne, projekt rozwoju usług elektronicznych i budowa łącznika ulic Kościuszki i Królowej Jadwigi. Wspólnie z powiatem będzie realizowana również przebudowa ul. Borowej.

W trakcie obrad **Andrzej Jakubiec** wyjaśnił, dlaczego klub radnych PZK wstrzyma się od głosowania nad przyszłorocznym budżetem. Stwierdził, że było zbyt mało czasu na całościową analizę struktury dochodów i wydatków.

- Szczegółowo zajęliśmy się tylko planem przyszłorocznych inwestycji. Gdyby nie zaproponowane autopoprawki, bylibyśmy zdecydowanie przeciwni. Tymczasem nie mamy pewności, czy wystarczy pieniędzy na wszystkie działania w innych dziedzinach. W ciągu roku deklarujemy jednak współpracę, aby wszystko udało się zrealizować. Mamy nadzieję, że do końca stycznia uda się opracować harmonogram działań. Dzięki temu w 2020 roku będziemy mogli z czystym sumieniem zagłosować nad udzieleniem absolutorium dla burmistrza - mówił Andrzej Jakubiec.

W trakcie dyskusji radny **Grzegorz Brodzik** (PZK) pytał burmistrza Kościuka, w jakim stopniu opracowany przez poprzedniczkę **Hannę Mazurkiewicz** projekt przyszłorocznego budżetu jest jego autorstwa oraz czy odpowiada jego oczekiwaniom.

- Na pewno ten budżet nie jest szczytem moich marzeń. Nie zawiera tego, co chciałbym wprowadzać. Dzisiaj przyjmijmy go w obecnym kształcie. W ciągu roku będziemy wprowadzali nowe zadania, gdy uda się pozyskać pieniądze z zewnętrznych źródeł finansowania - skwitował Robert Kościuk.

Za uchwałą budżetową głosowali: **Marcin Wilkołazki, Andrzej Smorga, Agnieszka Pocińska-Bartnik, Kamil Hukiewicz** i **Marek Wrzesiński** z klubu radnych Krasnostawianie oraz **Lech Berezowski** i **Marcin Worotyński**. Od głosu wstrzymali się: Andrzej Jakubiec, **Janusz Rzepka, Ewa Kwiecień, Dariusz Turzyniecki, Adam Swatek** i Grzegorz Brodzik. **GD**

Ambitny budżet powiatu

POW. KRASNOSTAWSKI Po raz pierwszy w 20-letniej historii reaktywowanych powiatów budżet powiatu przekroczył ponad 100 mln zł. W przyszłym roku czeka nas cała masa inwestycji drogowych.

Rada powiatu jednogłośnie przyjęła projekt przyszłorocznego budżetu w ubiegły piątek. Dochody planowane są na 115,8 mln zł. Wydatki zaprojektowano na 118,8 mln zł.

- Po objęciu funkcji starosty zapowiadałem, że nie będzie rewolucji w projekcie budżetu. Konstrukcja dochodów i wydatków trwała kilka miesięcy, ale została opracowana bardzo ambitnie. Chcę podziękować skarbnikowi i poprzedniemu zarządowi powiatu za dobrze wykonaną pracę. Na pewno będziemy potrzebowali pomocy całej rady oraz miasta i gmin, aby wszystko udało się zrealizować - mówił starosta **Andrzej Leńczuk**.

Największą planowaną inwestycją jest przebudowa ul. Kościuszki na odcinku od drogi nr 3125L do ul. Szkolnej wraz ze skrzyżowaniami oraz przebudowa ul. Szkolnej wraz ze skrzyżowaniem z ul. Poniatowskiego. Wartość zadania szacowana jest na 11,4 mln zł. Projekt „Wygodniej, szybciej, bezpieczniej" obejmujący przebudowę trasy od Krasnegostawu (ul. Borowa) przez Latyczów, Dworzyska i Wał do Wólki Orłowskiej pochłonie w przyszłym roku 8,2 mln zł.

Wyjątkowo dużo będzie się działo na drogach powiatowych na terenie gminy Żółkiewka. W przyszłym roku pewna jest rozbudowa drogi powiatowej w Tokarówce, od granicy powiatu do drogi wojewódzkiej nr 837, która wyniesie ok. 6 mln zł. W ramach usuwania skutków klęsk żywiołowych planuje się również przebudowę 350 m drogi Żółkiewka-Celin z przepustem, 300 m drogi w Borówku oraz przebudowę przepustu w ciągu drogi powiatowej Huta - Kol. Żółkiew - Średnia Wieś.

Standardowo powiat będzie również realizował inwestycje drogowe z pozostałymi gminami. Planowany jest też zakup remontera do nawierzchni dróg wraz z samochodem ciężarowym.

W I LO planowana jest zabudowa klatki schodowej z montażem klap oddymiających (wraz z dokumentacją będzie kosztować 550 tys. zł). Podobna inwestycja będzie realizowana w SOSW (400 tys. zł), gdzie dodatkowo nastąpi modernizacja budynku szkoły (450 tys. zł). Około 2,4 mln zł pochłonie kompleksowa termomodernizacja budynku Domu Pomocy Społecznej w Krasnymstawie przy ul. Kwiatowej 1.

Blisko 3 mln zł powiat dołoży do projektu „e-Geodezja". Kolejne 2 mln zł z programów unijnych zostaną przeznaczone na kształcenie zawodowe i poprawę bazy dydaktycznej. **GD**

super tydzień krasnostawski
Ukazuje się na terenie powiatów: chełmskiego, krasnostawskiego i włodawskiego
Wydawca:
Grupa Wydawnicza SŁOWO Sp. z o.o.
00–791 Warszawa
ul. Chocimska 3A
Redaguje zespół:
Wanda Jaroszczuk
(redaktor naczelna)
Agnieszka Pastuszak–Maksim
(z–ca redaktora naczelnego)
Agnieszka Nowosad
(sekretarz redakcji)
Dorota Bezler, Tomasz Sąsiadek, Tomasz Wachulski, Grzegorz Drozdalski, Marcin Petruk
Współpracownicy:
Jacek Kozłowski (sport), Krystyna Szeremeta (korekta)
Sekretariat:
Kamila Czapla
Wydanie online:
Justyna Kraszczyńska
Grafika i DTP:
Paweł Wójtowicz, Dominik Gendek
Biuro Reklam i Ogłoszeń:
Joanna Derkacz (kierownik), Renata Kasprzak, Agnieszka Wójtowicz, Edyta Kusiak, Krzysztof Kwiatek
Redakcja/Biuro Reklam i Ogłoszeń:
22–100 Chełm, ul. Lubelska 31
tel./fax 82 565 27 05,
e–mail:
redakcja@supertydzien.pl
reklama@supertydzien.pl
Kolportaż:
PressTrans
tel. 604 494 479
Druk:
Seregni Printing Group Sp. z o.o.
ul. Matuszewska 14 hala B3.
03-876 Warszawa
Redakcja nie odpowiada za treść reklam i ogłoszeń
Stosujemy Kodeks Dobrych Praktyk Wydawców Prasy

TBS pod lupą prokuratury

KRASNYSTAW Co takiego wydarzyło się w Towarzystwie Budownictwa Społecznego, że rada nadzorcza tej spółki powiadomiła Prokuraturę Regionalną w Lublinie? Śledczy sprawdzają, czy nie doszło do popełnienia czynu zabronionego przez osoby wchodzące w skład zarządu i innych organów statutowych.

Sensacyjna informacja pojawiła się w połowie grudnia. W odpowiedzi na nasze zapytanie urząd miasta informuje, że 26 października Prokuratura Regionalna w Lublinie poinformowała burmistrza Krasnegostawu o wszczętym śledztwie w TBS. Postępowanie ma związek z zawiadomieniem rady nadzorczej spółki z 21 września.

- Czynności sprawdzające w ramach prowadzonego śledztwa nie zostały jeszcze zakończone. Prowadzone przez Prokuraturę Regionalną postępowanie nie ma wpływu na prowadzone inwestycje oraz działalność bieżącą spółki - informuje **Agnieszka Sadowska** z Urzędu Miasta Krasnystaw.

Zapytanie w sprawie śledztwa wysłaliśmy również do Prokuratury Regionalnej w Lublinie. Chcieliśmy dowiedzieć się, czego konkretnie dotyczą czynności sprawdzające i w jakim toczą się kierunku. Jednak do czasu zamknięcia bieżącego wydania nie otrzymaliśmy odpowiedzi od rzecznika prasowego. Do sprawy jeszcze wrócimy. **GD**

KRASNYSTAW Ilość odpadów rośnie, ale opłaty za ich odbiór bez zmian

Czarna dziura w śmieciach

Choć do zbilansowania kosztów systemu gospodarowania odpadami brakuje półtora miliona złotych, opłaty za ich odbiór nie wzrosną. Rada miasta nie przyjęła uchwały w sprawie podniesienia stawki za selektywną zbiórkę śmieci do 12 zł.

Obecnie opłaty od jednego mieszkańca miesięcznie wynoszą 7,5 zł za prowadzenie selektywnej zbiórki oraz 11 zł dla tych, którzy w ogóle nie segregują śmieci. Projekt uchwały przewidywał natomiast wzrost tych stawek odpowiednio do 12 i 28 zł.

Z uzasadnienia do projektu uchwały wynikało, że planowane wpływy w 2019 roku, obliczone na podstawie złożonych deklaracji oraz wydanych decyzji w sprawie określenia opłaty według dotychczasowych stawek, wyniosą 1,4 mln zł. Koszty funkcjonowania całego systemu gospodarowania odpadami komunalnymi stanowią kwotę około 2,94 mln zł.

- Do zamknięcia systemu brakuje ok. 1,54 mln zł. Oznacza to, że wpływy z opłat, pobieranych według obowiązujących obecnie stawek, pokrywają zaledwie połowę kosztów, jakie miasto Krasnystaw musi ponieść, aby system odbioru i zagospodarowania odpadów komunalnych funkcjonował bez zakłóceń. Szacowane koszty w 2019 roku nie pozostawiają wątpliwości, że bez znaczącego zweryfikowania obowiązujących stawek, gospodarowanie odpadami komunalnymi na terenie Krasnegostawu będzie zadaniem niemożliwym do realizacji w obowiązującej obecnie formule - czytamy w uzasadnieniu do projektu uchwały.

Istotny wpływ na brak zbilansowania się systemu gospodarowania odpadami ma zmniejszająca się liczba mieszkańców. W 2015 roku zamieszkanie w Krasnymstawie deklarowało 15 484 osoby. Obecnie jest ich 15 192 osób. Różnica ok. 300 osób, przy obowiązujących stawkach opłaty, stanowi zmniejszenie rocznych dochodów budżetowych miasta o 25 920 zł. Władze zauważają wzrost poziomu konsumpcji, jaki daje się zauważyć po wprowadzeniu rządowych programów socjalnych, co przekłada się na wzrost ilości odpadów komunalnych.

Przed głosowaniem radny **Grzegorz Brodzik** stwierdził, że proponowane stawki są nie do przyjęcia. Kwestionował również przedstawioną kalkulację kosztów. Prezes Przedsiębiorstwa Gospodarki Komunalnej w Krasnymstawie odpowiadał, że rzeczywiste koszt odbioru odpadów prowadzonych w sposób selektywny wynosi ok. 15 zł od jednego mieszkańca miesięcznie. Wynika to m.in. ze znacznego wzrostu opłat za składowanie odpadów na wysypisku w Wincentowie.

- Nieprzyjęcie kwoty 12 zł będzie pogłębiało deficyt w systemie gospodarowania odpadami komunalnymi. Dlatego zmiana obowiązujących stawek opłat wydaje się koniecznością, aby przynajmniej zbliżyć się do rzeczywistych kosztów - stwierdził **Andrzej Kmicic**, prezes PGK w Krasnymstawie.

- Musimy wziąć pod uwagę to, że przed podobnym problemem stanęły praktycznie wszystkie samorządy w Polsce. Stawka 12 zł prawdopodobnie nie zbilansuje nam całego systemu. Jeśli jednak w ciągu roku okaże się, że system zarabia na siebie, będziemy proponowali obniżenie stawek - dodał burmistrz Robert Kościuk.

Ostatecznie proponowane stawki opłat zostały odrzucone. Za projektem uchwały zagłosował tylko **Marek Wrzesiński**, który zasiada w radzie z komitetu Roberta Kościuka. Przeciwni byli: **Andrzej Jakubiec, Janusz Rzepka, Ewa Kwiecień, Dariusz Turzyniecki, Adam Swatek, Grzegorz Brodzik** i **Marcin Wilkołazki**. Od głosu wstrzymali się **Kamil Hukiewicz, Andrzej Smorga, Lech Berezowski** i **Marcin Worotyński**. **GD**

Fundusze Europejskie Polska Cyfrowa
Rzeczpospolita Polska
Centrum Projektów Polska Cyfrowa
Unia Europejska Europejski Fundusz Rozwoju Regionalnego

Włącz się do świata cyfrowego!

Urząd Gminy Krasnystaw/Zespół Nr 3 w Krasnymstawie zapraszają

osoby fizyczne, które ukończyły 25 rok życia, zamieszkujące Gminę Krasnystaw do udziału w **bezpłatnych szkoleniach**, w projekcie **„W SIECI BEZ BARIER"** realizowanego przez Fundację E-Prosperity

Działanie 3.1. Działania szkoleniowe na rzecz rozwoju kompetencji cyfrowych Program Operacyjny Polska Cyfrowa na lata 2014-2020 pn. **„POPRAWA UMIEJĘTNOŚCI KORZYSTANIA Z INTERNETU WŚRÓD MIESZKAŃCÓW GMINY KRASNYSTAW"**

Bezpłatne szkolenia

- 32 godz. (po 45 min.) na wybrany moduł – grupy maksymalnie do 11 osób.
Szkolenia odbywać się będą na terenie Gminy Krasnystaw.
Zapisy na zajęcia prowadzi oraz szczegółowych informacji dotyczących projektu udziela:

Zespół Nr 3 w Krasnymstawie ul. Krakowskie Przedmieście 38,
tel. 82 576 23 49; 501 323 822; mail: zsip3@interia.pl

Informacje na temat projektu oraz **formularze do pobrania** na stronie internetowej:
http://www.zsip3krasnystaw.pl; http://www.krasnystaw.ug.gov.pl
oraz w sekretariacie szkoły.

W ramach projektu przewiduje się realizację szkoleń w ramach następujących modułów:

1. Rodzic w Internecie.
2. Mój biznes w sieci.
3. Moje finanse i transakcje w sieci.
4. Kultura w sieci.
5. Działam w sieciach społecznościowych.
6. Tworzę własną stronę internetową (blog).
7. Rolnik w sieci.

Dofinansowanie projektu z UE : 7 411 400,00 zł

3477

eprasa.pl e6a1fff899

REGION 28-latek nie był mobbingowany przez przełożonych - ustalili śledczy. Dlaczego więc popełnił samobójstwo?

BYŁ ZBYT WRAŻLIWY NA PRACĘ NA GRANICY

Zakończyło się śledztwo w sprawie samobójczej śmierci 28-letniego pogranicznika. Prokuratura postępowanie umorzyła, uznając, że nikt nie przyczynił się do tej tragedii. Śledczy uznali, że zebrane dowody wskazują na to, że ten młody mężczyzna był wrażliwym człowiekiem i niezbyt dobrze znosił warunki służby na granicy.

Z powodu braku znamion czynu zabronionego kilka dni temu Ośrodek Zamiejscowy Prokuratury Okręgowej w Lublinie umorzył śledztwo w sprawie „doprowadzenia namową lub przez udzielenie pomocy 12 marca 2018 r. w miejscowości Husynne do targnięcia się na życie człowieka przez postrzelenie". Zebrane dowody nie potwierdziły, że wobec 28-latka stosowany był mobbing polegający na prześladowaniu, uporczywym nękaniu czy zastraszaniu przez przełożonych. Wykluczyła to także wewnętrzna kontrola w Nadbużańskim Oddziale Straży Granicznej w Chełmie.

Jak stwierdzili śledczy, 28-latek decyzję o samobójstwie podjął sam. Być może jednak nagromadzenie nieprzyjemnych zdarzeń wpłynęło na osłabienie jego kondycji psychicznej. 12 marca znaleziono go pod drzewem z przestrzeloną głową.

Tego dnia 28-latek razem z koleżanką z pracy patrolował granicę między Dorohuskiem i Dubienką. Jechali samochodem terenowym. W pewnej chwili funkcjonariusz zatrzymał auto. Twierdził, że musi udać się w las za potrzebą. Długo jednak nie wracał. Ponieważ funkcjonariuszka nie mogła się z nim skontaktować, zaniepokojona wezwała na pomoc jeszcze dwa patrole. Wkrótce znaleźli kolegę 200 metrów od samochodu, opartego o drzewo, z przestrzeloną głową. Obok nieżyjącego 28-letniego funkcjonariusza leżał jego pistolet. Znaleziono także łuskę z pocisku.

Śledztwo w tej sprawie wszczęła Prokuratura Rejonowa w Chełmie. Potem przejął je Ośrodek Zamiejscowy Prokuratury Okręgowej w Lublinie. Już wstępne wyniki sekcji zwłok wykluczyły udział innych osób w zdarzeniu. Na czaszce zmarłego znaleziono tylko ranę postrzałową. Na ciele nie było żadnych innych śladów obrażeń. Rana wskazuje na to, że strzał oddano z bardzo bliskiej odległości.

28-letni mieszkaniec Chełma pracował jako funkcjonariusz Nadbużańskiego Oddziału Straży Granicznej w placówce w Dorohusku. Miał za sobą 4 lata służby. Jego śmierć wstrząsnęła nie tylko środowiskiem związanym ze strażą graniczną. Na portalach internetowych pojawiło się wiele komentarzy, niektóre wręcz niecenzuralne, sugerujących, że młody chłopak mógł mieć problemy w pracy. Sugerowano, że po stłuczkach służbowym autem, był „inaczej" traktowany przez przełożonych. Śledztwo jednak tego nie potwierdziło. **(apm)**

CHEŁM Prokuratura uznała, że zawinił pracodawca

Śmiertelny upadek z drabiny

Za tragiczny wypadek przy pracy w jednej z chełmskich firm odpowie przed sądem przedsiębiorca z powiatu chełmskiego. Jego pracownik spadł z drabiny i upadł głową na posadzkę. W ciężkim stanie trafił do chełmskiego szpitala, a kilka dni później zmarł.

Akt oskarżenia w tej sprawie prokuratura chełmska przesłała już do sądu. Śledczy uznali, że właściciel firmy z powiatu chełmskiego umyślnie nie wypełnił swoich obowiązków i nie zapewnił bezpieczeństwa swojemu pracownikowi podczas wykonywani pracy na wysokości, przez co naraził go na niebezpieczeństwo utraty życia.

Przypominamy, że do zdarzenia doszło 21 maja w Austria Juice Poland. 58-latek, pracownik jednej z firm ślusarskich, wynajętych przez przetwórnię, razem z dwoma innymi mężczyznami, modernizowali przenośnik ślimakowy w magazynie suszarni. Jedną drabinę przynieśli z samochodu, druga stała w pomieszczeniu, więc z niej skorzystali. Na jednej stał kolega i dokręcał śruby, na drugiej na wysokości ok. 3 metrów 58-latek dociskał pokrywę do obudowy. W pewnym momencie jego drabina przesunęła się i złamała. Mężczyzna nieszczęśliwie upadł głową na posadzkę.

Szybko wezwano pogotowie. Koledzy wyprowadzili go do karetki. Wtedy jeszcze był z nim kontakt. Przytomność jednak stracił na SOR-ze. Okazało się, że miał poważne obrażenia głowy: krwiak podtwardówkowy, obrzęk tkanki mózgowej, złamaną kość podstawy czaszki, a także połamane żebra i stłuczone płuco. Lekarze przeprowadzili trepanację, ale niestety doszło do powikłań. 27 maja 58-letni mieszkaniec Husynnego zmarł.

Policja pod nadzorem Prokuratury Rejonowej w Chełmie prowadziła śledztwo w sprawie tego tragicznego zdarzenia. Kilka dni temu zakończyło się. W oskarżeniu śledczy powołują się na opinię biegłego sądowego z zakresu bezpieczeństwa i higieny pracy. Pracodawca, który niebawem stanie przed sądem, nie przyznał się do winy.

Zgodnie z Kodeksem karnym: kto, będąc odpowiedzialny za bezpieczeństwo i higienę pracy, nie dopełnia wynikającego stąd obowiązku i przez to naraża pracownika na bezpośrednie niebezpieczeństwo utraty życia albo ciężkiego uszczerbku na zdrowiu, podlega karze pozbawienia wolności do lat 3. **(apm)**

Chciał przejechać policjanta

GM. ŻMUDŹ Przed sądem będzie się tłumaczył 27-letni mieszkaniec gminy Chełm za próbę przejechania autem mundurowego. Podczas policyjnego pościgu, zamiast zatrzymać się, nacisnął pedał gazu i go staranował. W areszcie czeka na proces.

fot. KMP w Chełmie

Akt oskarżenia w tej sprawie trafił już do sądu. 27-latek odpowie za narażenie na niebezpieczeństwo utraty życia lub zdrowie funkcjonariusza publicznego oraz posiadanie środka odurzającego.

Akcja, jak z kryminalnego filmu, rozegrała się 8 września kilka minut przed godziną 18 w Żmudzi. Policjanci wydziału ruchu drogowego Komendy Miejskiej Policji w Chełmie zauważyli citroëna, którego kierowca miał problem z utrzymaniem toru jazdy. Nabrali podejrzeń co do stanu trzeźwości kierującego. Podjęli więc próbę jego zatrzymania, używając sygnałów świetlnych i dźwiękowych. Kierujący samochodem nie zatrzymał się jednak do kontroli. Podczas ucieczki przez ok. 20 km, klucząc różnymi drogami, dojechał do miejscowości Buśno w gm. Białopole.

Tam radiowóz zajechał mu drogę. Policjanci chcieli zatrzymać kierowcę, więc podbiegli do citroëna. Wówczas kierujący nim mężczyzna nagle ruszył i najechał przodem na jednego z policjantów. Poszkodowany upadł na maskę, a następnie spadł na asfaltową drogę.

Policjanci zmuszeni byli wybić szyby w samochodzie, aby obezwładnić i zatrzymać kierującego. Okazał się nim 27-letni mieszkaniec gminy Chełm. Jego zachowanie wskazywało na to, że może być pod działaniem środków odurzających, więc został przewieziony do szpitala w Hrubieszowie, gdzie pobrano od niego krew. Tam pozostał pod nadzorem policjantów. W międzyczasie przeszukano auto podejrzanego. Mundurowi mieli nosa - wewnątrz citroëna znaleźli ponad 10 gramów marihuany. Podejrzany zaznał natomiast, że zażył dopalacz, który kupił w internecie.

27-letni mężczyzna usłyszał zarzut czynnej napaści na policjanta, posiadania narkotyków oraz niezatrzymania się do kontroli drogowej. Chełmski sąd zastosował wobec niego środek zapobiegawczy w postaci trzymiesięcznego tymczasowego aresztu. Za kratkami czeka na proces. **(apm)**

Nawdychał się trucizny

GM. HANNA Tragicznie mogła się skończyć wigilia dla mieszkańca Pawluk w gminie Hanna. Nieprzytomnego mężczyznę znalazła rodzina. Został przewieziony do szpitala.

W wigilijny dzień właściciel jednego z domów jednorodzinnych w Pawlukach rozpalił w piecu i, według ustaleń strażaków, prawdopodobnie zapomniał zamknąć drzwiczki. Dym, zamiast uchodzić kominem, cofnął się do wnętrza budynku. Mężczyzna nawdychał się trujących substancji powstałych w wyniku spalania i zasłabł. Rodzina znalazła go leżącego na podłodze. Był nieprzytomny, ale oddychał. Wynieśli poszkodowanego z budynku i wezwali karetkę pogotowia oraz straż pożarną.

- Pożaru nie stwierdziliśmy, natomiast konieczne było przewietrzenie i oddymienie pomieszczeń – relacjonuje oficer dyżurny Komendy Powiatowej Państwowej Straży Pożarnej we Włodawie.

Zdaniem rzecznika prasowego KP PSP we Włodawie mł. bryg. **Waldemara Makarewicza**, gdyby mężczyzna posiadał w domu czujnik czadu i dymu, to tej groźnej sytuacji udałoby się uniknąć. Urządzenie odpowiednio wcześnie zaalarmowałoby gospodarza, że z jego ogrzewaniem dzieje się coś niedobrego.

- Każdy dom powinien być wyposażony w czujnik czadu i dymu. Zakup takiego urządzenia nie jest wielkim wydatkiem, natomiast może nam uratować życie i całe nasze mienie – apeluje Makarewicz. **TWA**

WĘGIEL
SKŁAD OPAŁU „SZYMAŃSKI"
DOWÓZ GRATIS
• Kostka • Orzech • Ekogroszek • Groszek • Miał
ul. Kolejowa 45 a, Chełm
tel. 510 67 13 14
2802

POWIAT KRASNOSTAWSKI Areszt za rozbój i demolkę

Agresywny autostopowicz zaatakował kierowcę

32-latek poprosił o podwiezienie, a później chciał ukraść samochód 18-latkowi, który zabrał go na „stopa". Bił go i dusił. Za rozbój i zdemolowanie samochodu agresywny autostopowicz trafił do aresztu na 3 miesiące.

Zdarzenie miało miejsce 22 grudnia. Po godz. 22 do 18-latka tankującego samochód na stacji paliw w Siennicy Nadolnej podszedł mężczyzna i zapytał, czy może go podwieźć do Krasnegostawu. Młody kierowca nie przeczuwając podstępu, zgodził się i poszedł zapłacić za paliwo. Gdy wrócił, mężczyzna już siedział w jego samochodzie.

Podczas jazdy pasażer poprosił, aby podwieźć go do Łopiennika, bo właśnie tam mieszka. Dodał, że ma chorą nogę i nie może chodzić. 18-latek zgodził się, ale trochę się zaniepokoił, bo w trakcie rozmowy wyczuł od autostopowicza silną woń alkoholu. Gdy pasażer poprosił o skręcenie w polną drogę w okolicach Dobryniowa, kierowca zatrzymał samochód i kazał mu wysiąść.

- Młodzieniec zakomunikował, że dalej już nie pojedzie, a wtedy pasażer wyrwał mu kluczyki ze stacyjki i zgasił wewnętrzne światło. Przestraszony kierowca wysiadł z auta, w tym samym czasie zadzwonił jego telefon. Kiedy odebrał połączenie, autostopowicz uruchomił silnik i próbował wrzucić bieg. Widząc to, 18-latek chciał odebrać intruzowi kluczyki do swojego samochodu - opowiada kom. **Piotr Wasilewski**, oficer prasowy komendy Powiatowej Policji w Krasnymstawie.

Doszło do szarpaniny, podczas której agresywny pasażer zaczął bić i dusić kierowcę. 18-latek jakoś wyrwał się napastnikowi, wyszarpnął kluczyki ze stacyjki i uciekł w kierunku najbliższych zabudowań. Do auta wrócił dopiero wtedy, gdy na miejsce dotarł jego brat.

Autostopowicz uciekł, ale najpierw zdemolował auto: wygiął drzwi, zniszczył tapicerkę, rozbił ekran wbudowanej nawigacji. Oprócz tego ukradł plecak i kurtkę 18-letniego kierowcy.

24 grudnia krasnostawscy kryminalni zatrzymali rozbójnika, gdy jechał z kimś w kierunku Lublina. 32-letni mieszkaniec gminy Łopiennik Górny jest dobrze znany policjantom. Niedawno opuścił zakład karny, gdzie odbywał karę za podobne przestępstwa.

fot. Policja Krasnystaw

- 32-latek usłyszał m.in. zarzut rozboju i zniszczenia mienia, za które będzie odpowiadać w warunkach recydywy. Sąd zastosował wobec niego tymczasowy areszt na okres trzech miesięcy - dodaje komisarz. **GD**

eprasa.pl e6a1fff899

Laury na forum gospodarczym

POW. KRASNOSTAWSKI 18 grudnia po raz osiemnasty rozdano Krasnostawskie Laury Gospodarcze. Podczas uroczystej gali wręczono również wyróżnienia Aktywny Młody Przedsiębiorca oraz Lider Powiatu 2018.

Krasnostawska Gala Przedsiębiorczości ponownie gościła w sali ośrodku „Magnum Bonum" w Krasnymstawie. Gości forum gospodarczego powitała **Dorota Sawa,** prezes Lokalnej Grupy Działania „Krasnystaw PLUS". Głos zabierali również współorganizatorzy forum gospodarczego: starosta **Andrzej Leńczuk** i burmistrz **Robert Kościuk**.

W tegorocznym forum wykłady zastąpił panel dyskusyjny, w którym brali udział burmistrz **Robert Kościuk**, **Andrzej Jakubiec** - zastępca dyrektora Powiatowego Urzędu Pracy w Krasnymstawie, **Elżbieta Zadrąg** - dyrektor Zespołu Szkół Ponadgimnazjalnych nr 2 im. Bartosza Głowackiego w Krasnymstawie oraz lokalni przedsiębiorcy: **Karolina Kura, Bogusław Domański** i **Radosław Szymaszek**. Moderatorem panelu był **Mateusz Prucnal**, a rozmawiano o potrzebach pracodawców i pracowników na współczesnym rynku pracy. Dyskusję poprzedziła projekcja filmu z wypowiedziami uczniów i absolwentów szkół średnich z Krasnegostawu, Siennicy Różanej i Żółkiewki. Nagranie zrealizował uczeń II LO **Bartłomiej Dąbrowski**.

W dalszej części wręczone zostały Krasnostawskie Laury Gospodarcze. Otrzymały je firmy: Krautex Bogusława Domańskiego, Centrum Bezpieczeństwa Informatycznego Radosława Szymaszka oraz Greengas należąca do **Piotra Gruszeckiego** i **Grzegorza Stawskiego**.

W tym roku nagrody dla Aktywnego Młodego Przedsiębiorcy powędrowały zaś do trzech pań. Wyróżnione zostały: **Anna Żebrowska-Fedorowicz** - właścicielka salonu sukien ślubnych „Logro", **Agata Lech** - właścicielka firmy „Prestige Man Style" oferującej odzież męską wraz z galanterią oraz **Karolina Kura** - właścicielka firmy „Social Media", która zajmuje się tzw. content marketingiem, czyli dbałością o wizerunek w sieci i mediach społecznościowych.

Anna Ciechańska-Marucha

Przedsiębiorcy wyróżnieni Krasnostawskim Laurem Gospodarczym

Tytuł Lidera Powiatu Krasnostawskiego 2018 otrzymała **Anna Ciechańska-Marucha** ze Stowarzyszenia Mieszkańców Przedmieścia Zastawie.

W części artystycznej wystąpił **Marek Andrzejewski**, znany z Lubelskiej Federacji Bardów. Akompaniował mu 16-letni syn **Michał**.

GD

Zdobyli kasę na pracownię

fot.SP nr 5 Krasnystaw

KRASNYSTAW Szkoła Podstawowa nr 5 im. Orląt Lwowskich została laureatem wojewódzkiego konkursu ekologicznego. Uczniowie otrzymali w nagrodę 35 tys. zł na wyposażenie pracowni biologicznej.

Konkurs „25 na piątkę z plusem!" dla szkół podstawowych został zorganizowany przez Wojewódzki Fundusz Ochrony Środowiska i Gospodarki Wodnej w Lublinie we współpracy z lubelskim kuratorium oświaty. Celem zmagań dla uczczenia 25-lecia WFOŚiGW w Lublinie było stworzenie krótkiego filmu ukazującego w ciekawy sposób prowadzone w szkole przedsięwzięcia na rzecz ochrony środowiska.

Autorami nagrodzonej pracy byli uczniowie klasy siódmej: **Diana Smorga, Aleksandra Miszczak, Igor Sawa, Aleksandra Zborowska** i **Amelia Kuzioła**. 17 grudnia podczas uroczystej gali w Urzędzie Wojewódzkim w Lublinie nagrody laureatom wręczyli prezes WFOŚiGW i Lubelski Kurator Oświaty.

- Nasza szkoła po raz kolejny pokazuje, że w zakresie kształcenia i wychowania zasługuje na piątkę z plusem. Przystępując do konkursu, wykorzystaliśmy podejmowane przez szkołę proekologiczne działania oraz potencjał naszych wychowanków – otwarty umysł i spontaniczność. Dzięki kreatywności młodych ekologów, talentom i wytężonej pracy możemy się dziś pochwalić ogromnym sukcesem - mówi **Marta Ziarko**, opiekun grupy i nauczyciel biologii.

GD

Wybierzmy sportowców roku 2018

Wydawca Super Tygodnia Krasnostawskiego, Starostwo Powiatowe w Krasnymstawie i Urząd Miasta Krasnystaw po raz kolejny organizują Plebiscyt Sportowy Powiatu Krasnostawskiego. Do udziału w bieżącej edycji serdecznie zapraszamy mieszkańców naszego powiatu, których zachęcamy do głosowania na swoich kandydatów.

Każdy klub może zgłosić do 10 kandydatów na Sportowca Roku 2018, do 5 kandydatów w kategorii Sportowiec Specjalny Roku 2018 (spośród zawodników niepełnosprawnych) oraz jedną osobę do tytułu Trener Roku 2018.

Spośród wszystkich zgłoszeń Czytelnicy Super Tygodnia wybiorą Najpopularniejszego Sportowca 2018 oraz Drużynę roku 2018.

Prezesów klubów sportowych prosimy o wytypowanie kandydatów i przesłanie zgłoszeń do 15 stycznia 2019 r. na adres: Super Tydzień, ul. Lubelska 31, 22-100 Chełm, e-mail: g.drozdalski@supertydzien.pl, tel. kontaktowy: 508 903 097. Szczegółowe zasady organizacji plebiscytu zostały zawarte w regulaminie.

GD

Nowy wóz dla DPS

GM. KRAŚNICZYN Dom Pomocy Społecznej w Surhowie ma już nowy samochód w pełni przystosowany do potrzeb osób niepełnosprawnych.

fot.Starostwo Krasnystaw

Przekazanie nowego auta odbyło się 17 grudnia. Poświęcenia samochodu dokonał ks. **Edward Łatka**, kapelan DPS i proboszcz parafii pw. Nawiedzenia Najświętszej Maryi Panny i św. Łukasza w Surhowie.

- Dzięki dotacji pozyskanej z Państwowego Funduszu Rehabilitacji Osób Niepełnosprawnych i środków z budżetu powiatu będziemy mogli wesprzeć mieszkańców domu pomocy w Surhowie w ich codziennym, często trudnym funkcjonowaniu. To także duża pomoc dla prowadzących placówkę. Bariery komunikacyjne to dzisiaj jeden z najpoważniejszych problemów, z jakimi zmagają się osoby niepełnosprawne. Staramy się poszukiwać rozwiązań, które pozwalają ułatwić im życie - powiedział starosta **Andrzej Leńczuk**.

Nowy samochód będzie służył na co dzień mieszkańcom do wyjazdów m.in. do przychodni, szpitali, ale także na spotkania integracyjne i wycieczki krajoznawcze. Samochód jest w pełni przystosowany do przewozu osób z niepełnosprawnością.**GD**

Jubileusz na kiermaszu

GM. KRASNYSTAW Na kiermaszu bożonarodzeniowym w Gminnym Centrum Kultury w Siennicy Nadolnej Teresa Nowak obchodziła jubileusz 30-lecia pracy twórczej.

Po wysłuchaniu krótkiej historii o dorobku twórczym jubilatki przyszedł czas na życzenia, nagrody i gratulacje. Twórczyni przyjęła je z rąk m.in. starosty **Andrzeja Leńczuka**, wójt **Edyty Gajowiak-Powroźnik** i wielu zaproszonych gości. Uroczystość dopełnił jubileuszowy tort i występ zespołów działających przy Gminnym Centrum Kultury. Licznie przybyłym na jubileusz zaprezentowali się młodzi artyści z Klubu Solisty i kapela folkowa „Styrta".

Znakiem rozpoznawczym pani Teresy podczas festynów, kiermaszów i jarmarków jest strój ludowy lubelski. Twórczyni podkreśla, że uszyła go własnoręcznie. Oprócz szydełkowej bielizny wykonuje różne aniołki, kwiatuszki i świąteczne ozdoby. Jej wyroby są kupowane na prezenty lub trafiają do kolekcjonerów rękodzieła. Twórczyni z Siennicy Nadolnej zajmuje się również malarstwem na szkle i pisaniem wierszy. **GD**

eprasa.pl e6a1fff899

POWIAT KRASNOSTAWSKI Termin składania ofert mija 11 stycznia

Trasa S17 coraz bliżej

Milowy krok w celu budowy długo oczekiwanej trasy S17. Generalna Dyrekcja Dróg Krajowych i Autostrad ogłosiła przetarg na opracowanie koncepcji programowej dla siedmiu odcinków pomiędzy Piaskami i Hrebennem.

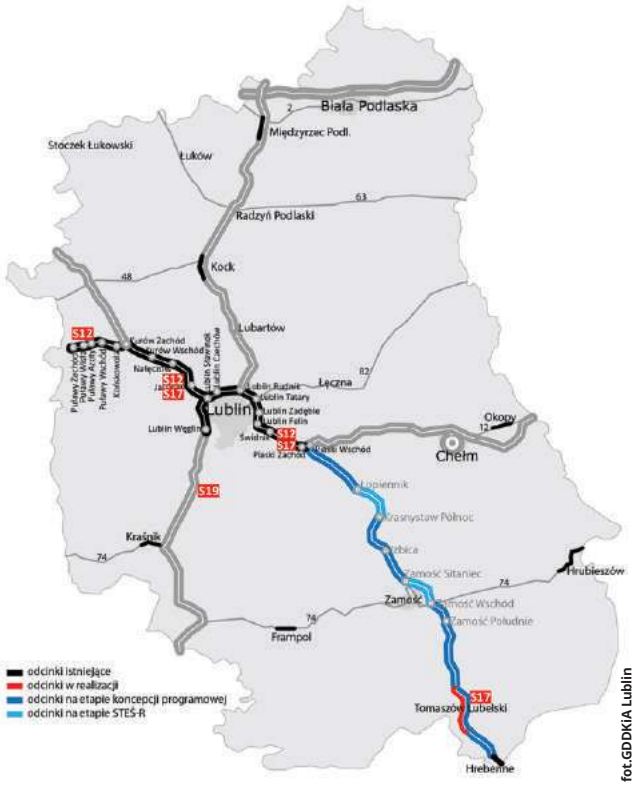

fot.GDDKiA Lublin

Przetarg na trasę o łącznej długości ok. 120 km podzielony jest na trzy części. Pierwsza dotyczy trzech odcinków realizacyjnych o łącznej długości ok. 44 km: węzeł Piaski Wschód - Łopiennik (ok. 15,9 km), węzeł Krasnystaw Północ - Izbica (ok. 17,8 km) oraz węzeł Izbica - Zamość Sitaniec (ok. 10,3 km).

Druga część obejmuje cztery odcinki realizacyjne (ok. 54,2 km): węzeł Zamość Wschód – Zamość Południe (ok. 12,2 km), węzeł Zamość Południe - Tomaszów Lubelski (początek obwodnicy ok. 18 km), obwodnica Tomaszowa Lubelskiego (dobudowa drugiej jezdni ok. 6,7 km) oraz Tomaszów Lubelski - Hrebenne (ok. 17,3 km).

- Na te wszystkie odcinki wyłonieni w przetargu wykonawcy będą opracowywać koncepcję programową, czyli dokumentację pokazującą bardziej szczegółowe rozwiązania z uwzględnieniem obsługi ruchu lokalnego. Projektanci przeprowadzą analizę i prognozę ruchu, opracowania geodezyjne i kartograficzne dla celów projektowania dróg, a także opracowania geologiczno-inżynierskie, hydrogeologiczne, geotechniczne i hydrologiczno-hydrauliczne. To pozwoli zaprojektować ostateczny techniczny wariant realizacji inwestycji i przeprowadzić rozpoznanie podłoża gruntowego - wyjaśnia **Krzysztof Nalewajko**, rzecznik prasowy oddziału GDDKiA w Lublinie.

Dla trzeciej części przetargu zadaniem wykonawcy będzie opracowanie studium techniczno-ekonomiczno-środowiskowe (STEŚ) z elementami koncepcji programowej. Dotyczy to odcinków pomiędzy węzłami Łopiennik i Krasnystaw Północ (ok. 9,8 km) oraz Zamość Sitaniec i Zamość Wschód (ok. 12 km). Na te odcinki wpłynęły odwołania do Generalnego Dyrektora Ochrony Środowiska .

- GDDKiA wycofała na nie wcześniejszy wniosek o wydanie decyzji środowiskowej i powtórnie przeanalizuje przebieg trasy, poddając ją ocenie. GDOŚ utrzymała w mocy decyzję środowiskową dla pozostałych odcinków realizacyjnych. Wykonawca dokumentacji STEŚ przeanalizuje możliwe warianty przebiegu trasy, przedstawiając je społeczeństwu. Po uzyskaniu decyzji środowiskowej na jeden z wariantów przeprowadzi jeszcze badania geologiczne terenu oraz wykona elementy koncepcji programowej - tłumaczy Nalewajko.

Termin składania ofert mija 21 stycznia. Zostaną otworzone przed końcem przyszłego miesiąca. GDDKiA planuje podpisać umowy w połowie kwietnia 2019 r. Realizacja całości trasy S17 od Piask do Hrebennego w systemie „projektuj i buduj" planowana jest na lata 2021-2025 i ma zapewnione finansowanie w ramach zwiększonego do 135 mld zł limitu wydatków na Program Budowy Dróg Krajowych 2014-2023 (z perspektywą do 2025 r.).

GD

KRASNYSTAW Chciał być celebrytą, stał się pośmiewiskiem

Wypiął tyłek do kamery

fot.Policja Krasnystaw

Najpierw pokazał do kamery środkowy palec, a potem zdjął spodnie i wypiął gołe pośladki. 38-latkowi nie przeszkadzało nawet to, że obok przechodzili ludzie. Jeśli chciał w ten sposób zostać gwiazdą filmową, to do „szołbiznesu" droga będzie wiodła przez salę sądową.

Jeszcze przed świętami mieszkaniec Krasnegostawu usłyszał zarzut dopuszczenia się publicznie do nieobyczajnego wybryku w rejonie ul. PCK. Przed sądem będzie odpowiadał za incydent z 11 grudnia. Tego dnia w samo południe obnażył się przed kamerą miejskiego monitoringu.

Najpierw wyciągnął w stronę kamery dłoń z wyprostowanym środkowym palcem. Następnie wszedł na trawnik, gdzie zdjął spodnie i wypiął w kierunku kamery gołe pośladki. Po chwili odszedł kilka kroków i obnażył się ponownie.

- Krasnostawscy policjanci nie mieli najmniejszych trudności z ustaleniem personaliów „aktora", bo jest im dobrze znany. 38-letni mieszkaniec Krasnegostawu nie chciał wyjaśnić, co było przyczyną jego nieobyczajnego zachowania. O wysokości kary zadecyduje sąd - informuje kom. **Piotr Wasilewski**, oficer prasowy komendy Powiatowej Policji w Krasnymstawie. **GD**

Sąd wyspowiada za nielegalne sygnały

WŁODAWA 43-letni mieszkaniec Włodawy oraz 44-letni chełmianin będą odpowiadać przed włodawskim sądem za tzw. sharing, czyli nielegalne rozsyłanie sygnału dwóch telewizji: Cyfrowego Polsatu i NC+. W piątek, 21 grudnia prokuratura skierowała przeciwko nim akt oskarżenia.

Mężczyźni zostali zatrzymani przez włodawskich policjantów oraz funkcjonariuszy KWP w Lublinie zajmujących się zwalczaniem cyberprzestępczości pod koniec marca 2017 roku. Wyjaśnienie sprawy okazało się jednak trudniejsze, niż sądzono. Śledztwo trwało ponad półtora roku. Śledczy potrzebowali wielu opinii biegłych, aby ustalić m.in. dlaczego, w jaki sposób i od kiedy mężczyźni zajmowali się tym nielegalnym procederem, kto korzystał z ich usług oraz ile na tym straciły platformy telewizji cyfrowych, których sygnał był rozpowszechniany.

Policjanci z Lublina otrzymali informację, że jedna z włodawskich firm zajmująca się dostarczaniem internetu oferuje swoim użytkownikom również dostarczanie pakietów telewizyjnych z kanałami płatnymi platform cyfrowych bez wymaganej licencji, czyli zajmuje się sharingiem (dekodowaniem sygnału cyfrowych platform telewizyjnych) na terenie miasta i okolic.

Na podstawie tych doniesień przeszukali siedzibę przedsiębiorstwa. Podczas akcji zabezpieczono sprzęt elektroniczny pełniący funkcję serwerów sharingowych, dekodery do odbioru nielegalnego sygnału, a także laptopy, routery, druki przelewów i potwierdzenia wpłat. Właściciele firmy zostali zatrzymani.

W toku dalszego postępowania wyjaśniającego ustalono, że 43-latek i jego 44-letni wspólnik prowadzili nielegalną działalność od 5 listopada 2014 roku do 31 marca 2017 roku. Udostępniając sygnał telewizyjny dwóch płatnych platform cyfrowych, pobierali nienależne opłaty, czym narazili telewizje na straty. Cyfrowy Polsat oszacował je na prawie 53,5 tys. zł, zaś druga z telewizji - NC+ wyceniła straty na kwotę prawie 104 tys. zł.

Obaj oskarżeni będą tłumaczyli się z artykułu 278 kodeksu karnego, czyli za kradzież. Za ten czyn grozi im od 3 miesięcy do 5 lat pozbawienia wolności.

Kłopoty z prawem będzie miało również troje mieszkańców powiatu włodawskiego, którzy używali specjalnych urządzeń do poboru sygnału telewizyjnego na własny użytek nadawanego przez nieuczciwych przedsiębiorców. Jednak w sprawie tych osób postępowanie wyjaśniające jeszcze trwa.

TWA

Zginął przed wigilią

KRASNYSTAW Kierowca nissana potrącił 69-latka, gdy poszkodowany schodził z przejścia dla pieszych. Choć rannego dość szybko przewieziono do szpitala, nie udało się go uratować.

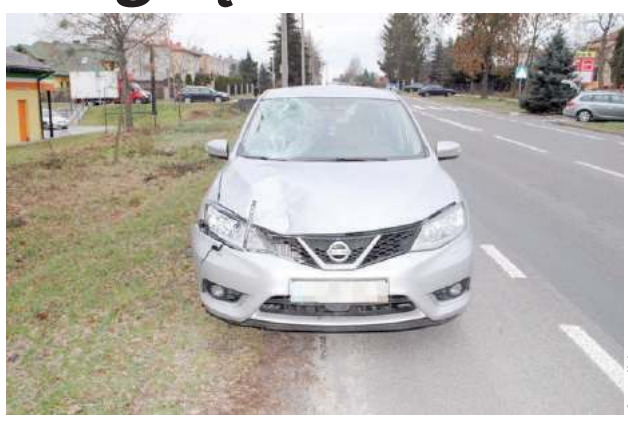
fot.Policja Krasnystaw

Dramat rozegrał się 23 grudnia na jednej z głównych ulic miasta. Około godz. 13 kierowca nissana potrącił 69-letniego mieszkańca Krasnegostawu. Na miejsce został skierowany patrol drogówki i policjanci pionu kryminalnego.

- Ze wstępnych ustaleń wynika, iż kierujący nissanem 50-letni lublinianin jechał w kierunku Lublina. Natomiast potrącony mężczyzna szedł w kierunku pobliskiego marketu przy ul. Okrzei - informuje podkom. **Marek Kulibab** z Komendy Powiatowej Policji w Krasnymstawie.

69-latek został zabrany przez karetkę pogotowia do krasnostawskiego szpitala, ale zmarł wskutek odniesionych obrażeń. Badanie alkomatem wykazało, że kierujący samochodem był trzeźwy. Dodatkowo została od niego pobrana krew do badań. Policjanci zatrzymali kierującemu prawo jazdy.

- Dokładne okoliczności i przyczyny wypadku zostaną wyjaśnione w wyniku przeprowadzonego postępowania - dodaje podkomisarz.

GD

Roztrzaskał się o brzozy

Niedostosowanie prędkości do warunków pogodowych było przyczyną groźnie wyglądającego zdarzenia na drodze w Niemienicach-Kolonii. Za kierownicą bmw siedział 28-letni mieszkaniec gminy Krasnystaw, który na śliskiej nawierzchni stracił panowanie nad autem. W efekcie zjechał na przeciwległy pas ruchu, wypadł z drogi i zatrzymał się na przydrożnych drzewach.

fot.PSP Kranystaw

- Kierowca jechał bez pasażerów. Mężczyzna był trzeźwy i nie odniósł obrażeń, ale został ukarany manatem karnym - informuje kom. **Piotr Wasilewski**, rzecznik krasnostawskich policjantów.

GD

eprasa.pl e6a1fff899

Będzie osiem departamentów

CHEŁM Prezydent Chełma Jakub Banaszek przedstawił nowy schemat organizacyjny urzędu miasta. Wiadomo już, jakie departamenty powstaną i pod kogo będą podlegały.

Prezydent Chełma zostawił sobie dwa departamenty: prawny oraz kultury i promocji miasta. Oprócz tego bezpośrednio pod Banaszka podlegać będą również: Urząd Stanu Cywilnego i straż miejska, a także oczywiście tzw. gabinet prezydenta.

Pierwszy wiceprezydent **Artur Juszczak** ma odpowiadać za departament komunalny, w którego skład wejdą wydziały: infrastruktury, ochrony środowiska i gospodarki odpadami. Pod Juszczaka podlegać ma również departament inwestycji i zarządzania drogami, który tworzyć mają wydziały inwestycji i zarządzania drogami miejskimi, zamówień publicznych oraz funduszy europejskich. Pierwszy wiceprezydent nadzorować będzie też pracę departamentu rozwoju miasta.

Dwa departamenty ma w zarządzaniu wiceprezydent **Andrzej Kosiniec.** Są to departamenty: spraw obywatelskich oraz edukacji i sportu. Ponadto Kosińcowi będzie też podlegało Biuro Informatyki.

Sekretarz miasta ma nadzorować pracę departamentu organizacyjnego prezydenta miasta. Z kolei skarbnik będzie sprawował pieczę nad pracą wydziałów budżetu i finansowego.

W związku z wprowadzeniem nowego schematu organizacyjnego w ratuszu ogłaszane będą konkursy i nabory na stanowiska urzędnicze. Wszystko ma być jasne i transparentne. Jednocześnie prezydent zapewnia, że osoby już pracujące w magistracie, które chcą się rozwijać zawodowo, będą miały taką możliwość. **AN**

CHEŁM Na pewno piesi będą bezpieczniejsi

Plac Łuczkowskiego do zamknięcia

Władze miasta chcą, aby centralny plac w mieście, któremu patronuje doktor Łuczkowski, był zamknięty dla ruchu. Koniec z nocnymi szarżami po starówce. Ma być bezpiecznie!

Obecnie, zgodnie z przepisami, plac jest objęty strefą zamieszkania. Oznacza to, że wjazd na ten teren jest znacznie ograniczony, a piesi w każdej sytuacji mają pierwszeństwo. Aby jeździć po placu czy zaparkować na nim samochód, potrzebna jest specjalna przepustka. Sęk w tym, że wydawane są one nie tylko mieszkającym przy placu chełmianom, czy właścicielom sklepów. W efekcie w godzinach szczytu centralny plac na starówce przypomina ruchliwą ulicę, a wieczorami tor wyścigowy dla motocyklistów. Sprawa już budzi wśród chełmian sporo emocji, zwłaszcza tych, którzy bardziej dla własnej wygody niż z konieczności parkują auta przy sklepach czy kamienicach. Cieszą się piesi, bo jeśli zakaz wjazdu zostanie wprowadzony, na pewno będą się czuli bezpieczniej.

- Jeśli chodzi o mieszkańców i restauratorów, będziemy wychodzili naprzeciw ich oczekiwaniom. Swobodne wjazdy na plac czy nocne eskapady nie będą już możliwe - zapewnia prezydent **Jakub Banaszek**. - Rozmawialiśmy o tym, najpierw w gronie kierownictwa, analizowaliśmy różne scenariusze tego rozwiązania i podjęliśmy decyzję, że jest to zasadne. Nie zadzieje się to z dnia na dzień. Będziemy jednak stopniowo wdrażać rozwiązania, które spowodują, że zmiany będą respektowane.

- Wielokrotnie musiałam uciekać przed rozpędzonym samochodem, bo kierowcy mają w nosie, że piesi są tu uprzywilejowani. Mam nadzieję, że to się zmieni - mówi pani **Dorota**. - Szkoda, że nikt nie wpadł na to wcześniej. Nie słyszałam tu wprawdzie o jakimś wypadku, ale nie jedna osoba z pewnością najadła się strachu.Mieszkańcy centrum Chełma wielokrotnie zgłaszali ten problem do naszej redakcji, a my go opisywaliśmy. Z okien naszej redakcji widzieliśmy, jak latem dzieci wybiegały spod zraszacza z zamkniętymi oczami wprost pod przejeżdżające samochody.

- To cud, że nie doszło w tym miejscu do jakiejś tragedii. Dlatego uważam, że zamknięcie placu to bardzo dobry pomysł - mówi jedna z naszych Czytelniczek. - Na pewno będzie bezpieczniej. Bezpieczeństwo spacerowiczów to jeden z argumentów poruszanych w kontekście tej decyzji przez władze miasta. Drugi to ochrona chełmskich podziemi kredowych, które znajdują się pod brukiem. Intensywny ruch na placu im także nie służy. **AN**

NASZA SONDA

Pan Marek: Mieszkam w okolicy placu, więc będę miał utrudnione parkowanie. Myślę, że osoby, które mają tu jakieś swoje biznesy, także. Chociaż oczywiście to rozwiązanie ma swoje plusy i minusy. Teraz jest tu trochę taka „wolna amerykanka" i dużo osób wjeżdża bez odpowiednich pozwoleń.

Patryk: To jest plac dla ludzi, więcej ich tu chodzi, niż samochodów jeździ, więc w sumie to dobrze.

Pan Leszek: To jest super pomysł, ponieważ po tym placu dużo dzieciaków chodzi, zwłaszcza w lecie. Gdyby tu jeszcze jakaś scena stała, to byłoby już naprawdę świetnie.

Pani Grażyna: Nie jestem kierowcą, ale myślę, że o ile pojawią się odpowiednie objazdy, to plac Łuczkowskiego powinien być zamknięty. Ze względów turystycznych i historycznych. Jest to bardzo piękne miejsce, więc dla turystów byłoby to idealne rozwiązanie.

Marcin: Dla mnie to bardzo dobrze, że plac będzie wyłączony z ruchu. Myślę, że pozwoli to lepiej chronić nasze podziemia kredowe, bo pojazdy wprawiają ziemię w drgania.

CHEŁM Pomoc dla uczniów, wsparcie dla rodziców

Świetlica środowiskowa już gotowa

Tuż przed świętami odbyło się uroczyste otwarcie świetlicy środowiskowej, którą stworzył w mieście Miejski Ośrodek Pomocy Rodzinie. Placówka mieści się przy ul. Kopernika 25 A i B. Wolny czas będzie tam spędzać ok. 30 dzieci.

Świetlica środowiskowa została utworzona w ramach projektu „Bliżej rodziny", współfinansowanego ze środków Unii Europejskiej w ramach Regionalnego Programu Operacyjnego Województwa Lubelskiego na lata 2014-2020. Projekt rozpoczął się w lipcu tego roku i potrwa do 30 czerwca 2022.

- Na potrzeby utworzenia świetlicy w październiku 2017 r. miasto przekazało budynek, który następnie wyremontowaliśmy oraz wyposażyliśmy. Odbiór końcowy robót budowlanych odbył się pod koniec listopada - informuje **Urszula Gralewicz**, p.o. dyrektora MOPR.

Na remont budynku chełmski ośrodek pomocy przeznaczył nieco ponad 221 tys. zł, z czego 180 tys. zł to dofinansowanie ze środków EFS i budżetu państwa, natomiast niewiele ponad 41 tys. zł to dotacja z budżetu miasta. Zakup wyposażenia to dodatkowy wydatek w wysokości ok. 100 tys. zł, który również udało się pozyskać ze środków EFS i budżetu państwa.

By otworzyć placówkę, niezbędne było także zatrudnienie wykwalifikowanej kadry. Pełniącą obowiązki kierownika została **Magdalena Mazurek**.

- Ponadto w świetlicy pracować będzie dwóch wychowawców, opiekun dziecięcy, psycholog, pedagog i logopeda - wylicza dyrektor Gralewicz.

Świetlica będzie czynna od poniedziałku do piątku w godzinach od 8 do 18. Podczas ferii będzie otwarta przez tydzień, podczas wakacji - przez miesiąc. Ma mieć w swojej ofercie zajęcia socjoterapeutyczne, z których będzie mogło skorzystać 30 dzieci mieszkających na terenie miasta.

- Świetlica ma zapewniać dzieciom pomoc w nauce, organizację czasu wolnego, rozwój zainteresowań, organizację zabaw i zajęć sportowych, a także stałą pomoc psychologa, pedagoga i logopedy. Ze wsparcia psychologa skorzystać będą mogli również rodzice uczestników - wylicza Gralewicz. - Oprócz tego raz w tygodniu będą odbywały się zajęcia dodatkowe: sportowe, językowe, artystyczne (w zakresie świadomości i ekspresji kulturalnej), taneczne oraz zajęcia z robotyki (rozwijające kompetencje matematyczne i podstawowe kompetencje naukowo-techniczne). Dzieci mają też gwarantowany w ciągu dnia jeden posiłek.

Jak podkreśla szefowa MOPR, przewodnicząca zespołu projektowego, w tę inicjatywę było zaangażowanych kilkanaście osób: była prezydent **Agata Fisz,** dyrektor wydziału spraw społecznych **Jolanta Gierasimiuk**, byli dyrektorzy MOPR: **Artur Juszczak** i **Waldemar Kozioł,** a także autorka projektu **Joanna Semeniuk**, **Marta Prazner** - koordynatorka projektu, **Wojciech Smalira** – konsultant do spraw budowlanych w MOPR i **Wojciech Wójcik** – inspektor nadzoru i wykonawca prac **Henryk Woch**.

Oficjalne otwarcie świetlicy odbyło się 20 grudnia. Oprócz oficjeli uczestniczyli w nim rodzice z dziećmi, którzy jeszcze przed otwarciem zgłosili się do placówki. Nabór do świetlicy wciąż trwa. Aby zapisać dziecko, wystarczy wypełnić formularz na miejscu w świetlicy lub w MOPR.

AN

Jak wygląda rekrutacja uczestników?

Uczestnikiem świetlicy może być dziecko w wieku od 7 lat do 18 lat. Pobyt jest nieodpłatny i dobrowolny. Ankiety można pobrać w sekretariacie MOPR Chełm ul. Kolejowa 8, u pracownika socjalnego MOPR Chełm, w siedzibie Świetlicy Środowiskowej przy ulicy Kopernika 25a i 25b w Chełmie. Wypełnione i kompletne ankiety trzeba przekazać placówce.

Pierwszeństwo udziału w zajęciach świetlicy posiadają rodziny i ich dzieci gdy:

- rodzina korzysta ze świadczeń w MOPR Chełm;
- rodzina ma przydzielonego asystenta rodziny;
- osoba lub rodzina jest zagrożona ubóstwem lub wykluczeniem społecznym, doświadczająca wielokrotnie wykluczenia społecznego;
- osoba z niepełnosprawnościami lub osoba niesamodzielna, której dochód nie przekracza 150% właściwego kryterium dochodowego, o którym mowa w ustawie z dnia 12 marca 2004 r. o pomocy społecznej;
- osoba lub rodzina korzysta ze wsparcia w ramach POPŻ na lata 2014-2020, a zakres udzielanego wsparcia nie powiela działań w POPŻ;
- dziecko jest osobą należącą do mniejszości narodowej lub etnicznej, migrantem, osobą obcego pochodzenia;
- dziecko jest osobą innej niekorzystnej sytuacji społecznej niż wymienione powyżej;
- dziecko posiada orzeczenie o niepełnosprawności;
- dziecko posiada znaczny lub umiarkowany stopień niepełnosprawności;
- osoba z niepełnosprawnością sprzężoną;
- osoba z niepełnosprawnością intelektualną;
- osoba z całościowymi zaburzeniami rozwojowymi;
- osoba z zaburzeniami psychicznymi zdefiniowana w ustawie z dnia 19 sierpnia 19945 r. o ochronie zdrowia psychicznego;
- dziecko jest osobą poruszającą się na wózku inwalidzkim.

W szczególnych przypadkach o przyjęciu uczestnika decyduje kierownik świetlicy.

eprasa.pl e6a1fff899

Złodziej i wandal czy ofiara porwania?

POW. KRASNOSTAWSKI
18-letni mieszkaniec powiatu będzie odpowiadał za uszkodzenie dwóch samochodów w okolicach Tomasza Lubelskiego. Wracając z kolegami z dyskoteki, zepchnął toyotę do rowu. Potem ukradł renaulta, którego rozbił podczas ucieczki.

fot. Policja Tomaszów Lubelski

Do zdarzenia doszło 27 grudnia w Dąbrowie Tomaszowskiej. O godz. 9 jadące w stronę Tomaszowa bmw, z trzema osobami w środku, uderzyło w tył toyoty. Oba pojazdy wylądowały w rowie.

- Kiedy policjanci i strażacy przyjechali na miejsce, kierowca bmw, jak później się okazało, mieszkaniec powiatu krasnostawskiego, uciekł do lasu. Część ratowników została z rannymi do chwili przybycia karetki pogotowia, a pozostali ruszyli za uciekinierem - opowiada asp. **Agnieszka Leszek**, oficer prasowa Komendy Powiatowej Policji w Tomaszowie Lubelskim.

18-latek dobiegł do stadniny koni. Następnie ukradł zaparkowanego na parkingu renaulta, którego również rozbił podczas ucieczki. Szybka reakcja policjantów i pomoc osoby postronnej doprowadziła do zatrzymania zbiega w miejscowości Łaszczów.

Uciekiniera poddano badaniu stanu trzeźwości. Miał w organizmie ok. 1,5 promila alkoholu. Jego dwaj koledzy w wieku 19 i 24 lat też byli pijani (mieli po ok. 2 prom.).

fot. Policja Tomaszów Lubelski

- 18-latek oznajmił mundurowym, że to nie on rozbił te dwa samochody, bo w ogóle nimi nie jechał. Cały czas tłumaczył, że został porwany. Policjanci wyjaśniają okoliczności, w jakich doszło do tych zdarzeń, a mieszkaniec powiatu krasnostawskiego został osadzony w areszcie policyjnym - dodaje rzeczniczka tomaszowskich policjantów.

GD

Skradli z auta broń myśliwską

GM. REJOWIEC Za kradzież i nielegalne posiadanie broni odpowiedzą dwaj mężczyźni w wieku 26 i 58 lat. Jak się okazało, zwinęli ją z zaparkowanego na terenie Rejowca samochodu. Policjanci odzyskali dubeltówkę. Obaj mężczyźni są już pod dozorem policji.

W weekend (22/23 grudnia) dyżurny komendy otrzymał zgłoszenie o kradzieży broni myśliwskiej z samochodu zaparkowanego na terenie Rejowca.

- Pokrzywdzony oszacował wartość strat na kwotę 600 złotych. Policjanci z komisariatu w Rejowcu jeszcze tego samego dnia ustalili i zatrzymali w tej sprawie dwóch okolicznych mieszkańców w wieku 26 i 58 lat – mówi **Ewa Czyż**, rzeczniczka prasowa KMP w Chełmie.

Funkcjonariusze odzyskali też skradzioną dubeltówkę, którą sprawcy ukryli w zaroślach. Obaj podejrzani mężczyźni zostali doprowadzeni do prokuratury, gdzie zastosowano wobec nich środek zapobiegawczy w postaci dozoru policji. Posiadanie broni palnej bez wymaganego zezwolenia zagrożone jest karą pozbawienia wolności do lat 8.

(apm)

Groził, że się otruje

WŁODAWA Kompletnie pijany 38-latek z Włodawy groził rodzinie, że popełni samobójstwo. Policjanci weszli do mieszkania przez balkon, aby ratować furiata. Na próżno, bo ten zamknął się w łazience. Wezwano więc strażaków, aby wyważyli drzwi.

W sobotę, 22 grudnia, po godzinie 20, 38-letni mężczyzna poinformował swoich bliskich, że ma dość swojego życia i chce popełnić samobójstwo. Groził, że zażyje substancje trujące. Przerażona rodzina zawiadomiła policję. Na miejsce skierowano funkcjonariuszy. Mężczyzna nie otworzył im drzwi do mieszkania zlokalizowanego na drugim piętrze w bloku. Mundurowi weszli do środka przez balkon sąsiadów.

Niewiele to pomogło, bo 38-latek zabarykadował się w łazience. Na miejsce wezwano więc strażaków, którzy przy użyciu specjalistycznego sprzętu wyważyli drzwi. Okazało się, że desperat nie miał żadnych obrażeń ani nie posiadał przy sobie środków trujących. Był natomiast kompletnie pijany. Poddany badaniu alkomatem wydmuchał blisko 2 prom. alkoholu. Został zatrzymany i przewieziony do policyjnego aresztu. Po wytrzeźwieniu przesłuchano go. Przyznał funkcjonariuszom z rozbrajającą szczerością, że wcale nie miał zamiaru zrobić sobie krzywdy. Chciał jedynie dokuczyć rodzinie.

- Apelujemy do wszystkich żartownisiów, aby postępowali rozważnie i nie wywoływali fałszywych alarmów. Każde tego typu zgłoszenie jest weryfikowane i kiedy policjanci oraz inne służby są zaangażowane w tego typu działania, ktoś inny może naprawdę potrzebować pomocy – tłumaczy nadkom. **Bożena Szymańska** z KPP we Włodawie.

TWA

Jechał bez uprawnień, podał się za brata

GM. ŁOPIENNIK GÓRNY
Policjanci z krasnostawskiej drogówki zatrzymali do kontroli mężczyznę, który pędził w terenie zabudowanym ponad 100 km/h. Kierowca skłamał, że nie ma przy sobie dokumentów, a policjantom podał dane swojego brata.

Mężczyzna został zatrzymany do kontroli drogowej w ubiegły czwartek w Łopienniku Nadrzecznym. Przed godziną 21 policyjny radar zmierzył, że renault pędził w terenie zabudowanym z prędkością 102 km/h.

Kierującym okazał się 27-letni mieszkaniec Hrubieszowa. Po zatrzymaniu oświadczył, że nie ma przy sobie dokumentów mogących potwierdzić jego tożsamość, gdyż ich zapomniał. Policjantom podał ustnie swoje dane. Chcąc je potwierdzić, funkcjonariusze zapytali o nie znajdującego się w pojeździe pasażera. Szybko pojawiły się rozbieżności.

- Po chwili okazało się, że kierujący celowo wprowadził mundurowych w błąd, podając dane swojego brata. Chciał w ten sposób uniknąć odpowiedzialności karnej za jazdę bez uprawnień, które wcześniej zostały mu cofnięte. Po wszystkim pokazał mundurowym swój paszport. Teraz 27-latek odpowie przed sądem za popełnione przestępstwo i wykroczenia - mówi kom. **Piotr Wasilewski**, rzecznik krasnostawskich policjantów.

GD

Dręczył znajomą, stanie przed sądem

CHEŁM 47-latek został oskarżony o uporczywe nękanie znajomej. Przez dziewięć miesięcy nie dawał jej normalnie żyć, więc zawiadomiła policję.

Jak ustalili śledczy, nękał kobietę od stycznia do 27 września. Telefonował do niej, wysyłał jej wiadomości tekstowe, nachodził ją w domu i w pracy, niejednokrotnie obrażając ją i rzucając pod jej adresem obelżywe słowa. Jeździł też za nią samochodem, śledził ją, zaczepiał na ulicy, wszczynał awantury, a nawet bił pięściami i kopał. Znosiła jego brutalne zachowanie, bo szantażował, że będzie rozpowszechniał jej zdjęcia w internecie i groził jej uszkodzeniem ciała i zniszczeniem mienia.

Akt oskarżenia w tej sprawie trafił kilka dni temu do sądu. Podejrzany będzie się musiał tłumaczyć ze swego agresywnego zachowania.

(apm)

Pod paragrafem

Łupił Biedronki

23-latek z Chełma niebawem będzie się tłumaczył w sądzie ze złodziejskich akcji. Od 19 do 27 marca siedmiokrotnie dokonał kradzieży w chełmskich marketach sieci Biedronka. Kradł w sklepach przy ul. Lubelskiej, Wojsławickiej i Kolejowej. Połakomił się na alkohol – markową wódkę i whisky, w sumie za ponad 600 złotych.

Potrącił rowerzystkę

Na ławie oskarżonych zasiądzie 65-letni mieszkaniec Sawina. 25 września nieumyślnie naruszył zasady bezpieczeństwa na drodze – nie ustąpił pierwszeństwa przejazdu kobiecie jadącej jednośladem drogą dla rowerzystów i ją potrącił. Poszkodowana miała złamaną kość łonową i kulszową.

(apm)

PROMOCJA ZIMOWA
Paweł Zatorski
Plus dla domu
Okna, drzwi wew. i zew.
Bramy garażowe
Rolety, Parapety

22-100 Chełm, ul. Hrubieszowska 38
tel./fax 82 564 25 07, tel. 513 092 478
e-mail: plusdladomu@o2.pl
www.okna-chelm.pl
www.oknoplus.com.pl
3471

Święty wieczór
5 stycznia 2019 r. Godz. 16.00
Dworek Pan Tadeusz w Żółtańcach
Organizatorzy:
CBiK CENTRUM BIBLIOTEK I KULTURY GMINY CHEŁM
GMINA CHEŁM
SKOK CHMIELEWSKIEGO Spółdzielcza Kasa Oszczędnościowo-Kredytowa
Zakład Foto-Video PIXEL
Wykonawcy:
Chór Św. Jana Pawła II z Lublina
Zespół Śpiewaczy „Rosa"
i Zespół Wokalny „Stone" z Kamienia
Orkiestra Dęta OSP z Rejowca
Zespół z KDK w Krasnymstawie
Agnieszka Kotek
Monika Pyclik i Radosław Sroczyński
Zespół „Pawłowianki" z Pawłowa
Uczniowie ze Szkoły Podstawowej w Uhrze
3633

eprasa.pl e6a1fff899

Złoty Bilet dla chełmianina

CHEŁM Honorowy Złoty Bilet - nagrodę Stowarzyszenia Kina Polskie otrzymał chełmski kinoman Wojciech Zakrzewski. Honorowy tytuł „Za wybitne zasługi w rozpowszechnianiu filmów" przyznało mu środowisko właścicieli kin, producentów i dystrybutorów filmowych podczas 46. Forum Wokół Kina we Wrocławiu.

Złoty Bilet przyznawany jest przez Stowarzyszenie Kina Polskie dla producentów najbardziej kasowych polskich filmów, z kolei Honorowe Złote i Srebrne Bilety są nagrodami dla wybitnych osób zajmujących się dystrybucją i upowszechnianiem polskich filmów fabularnych w kinach.

Podczas uroczystej gali kończącej 46. Forum Wokół Kina Honorowe Złote Bilety otrzymali: **Bożena Sabat** - Kino Wisła w Tarnobrzegu, **Katarzyna Robak** - Box office, **Tomasz Koćwin** - Kino Świat, **Igor Przespolewski** - Multikino, **Agnieszka Przystaś** - Dolnośląskie Centrum Filmowe, **Wojciech Zakrzewski** - „Chełmskie Kina", **Zbigniew Żmigrodzki** - Stowarzyszenie Kina Polskie.

W laudacji, podczas uroczystej gali Forum Wokół Kina, członkowie kapituły podkreślali dokonania Wojciecha Zakrzewskiego, jego upór i zaangażowanie. Doceniono mrówczą pracę nad przewodnikiem „Chełmskie Kina", dzięki któremu stuletni dorobek kin w Chełmie został ocalony od zapomnienia.

Wojtek Zakrzewski jest dziennikarzem i animatorem kultury, był jurorem 42. Festiwalu Polskich Filmów Fabularnych w Gdyni, był już trzykrotnie nominowany do Nagrody im. Kazimierza Andrzeja Jaworskiego w kategorii animator kultury, a także do Nagrody Polskiego Instytutu Sztuki Filmowej - za znaczące osiągnięcia w upowszechnianiu i promocji polskiego kina.

Jest wiceprezesem i prelegentem Dyskusyjnego Klubu Filmowego Rewers, założycielem grupy filmowej „Się kręci", która pod jego kierunkiem w 2014 roku zajęła I miejsce w Ogólnopolskim Konkursie „Nakręcona Historia" Narodowego Instytutu Dziedzictwa za film „Podziemia Ducha Bielucha". Zakrzewski to także prezes Stowarzyszenia Integracji Transgranicznej Łączy Nas Bug, organizującego w Chełmie Przegląd Kina Ukraińskiego oraz, we współpracy z Konsulatem Generalnym RP w Łucku, realizującego projekt „Kino bez granic". Pisał w prasie lokalnej i ogólnopolskiej, jest znany z anteny radiowej z audycji „Seans bez popcornu".

AN

Samoloty przylecą niebawem

CHEŁM Trzy nowe samoloty lada dzień pojawią się w Depułtyczach Królewskich. Państwowa Wyższa Szkoła Zawodowa w Chełmie będzie na nich szkoliła kilkudziesięciu przyszłych pilotów.

Obecnie flota powietrzna PWSZ w Chełmie liczy 10 statków powietrznych. Dzięki rządowemu dofinansowaniu udało się ją zasilić o trzy nowe samoloty, które obecnie znajdują się jeszcze w hangarach w Mielcu.

- Są to samoloty jednosilnikowe z oprzyrządowaniem, które umożliwią także loty nocne - wyjaśnia rektor dr hab. inż. Arkadiusz Tofil, prof. PWSZ w Chełmie. - Nasi studenci zyskają tym samym możliwość skorzystania z pełnego zestawu nowoczesnej awioniki, z jaką będą mieli do czynienia, latając samolotami linii pasażerskich.

Na zakup nowych samolotów szkoleniowych Państwowa Wyższa Szkoła Zawodowa w Chełmie przeznaczyła niemal 2 300 000 zł. Korzystną ofertę przedstawił przedsiębiorca z miasta Nowa Dęba w województwie podkarpackim.

MP

Do wojska przez sieć

CHEŁM Do listy spraw urzędowych, jakie można załatwić przez internet, dołączono możliwość złożenia wniosku o powołanie do Wojsk Obrony Terytorialnej. Osoby aplikujące tą drogą, będą mogły liczyć na dodatkowe punkty podczas rozmowy kwalifikacyjnej.

Dotychczas osoby, które chciały służyć w Wojskach Obrony Terytorialnej, musiały - w pierwszej kolejności - zgłosić się do Wojskowej Komendy Uzupełnień w Chełmie, aby tam złożyć papierowy wniosek o powołanie do służby. Teraz osobista wizyta w WKU nie jest już potrzebna, wystarczy skorzystać z platformy ePUAP, czyli Elektronicznej Platformy Usług Administracji Publicznej, która jest dostępna na stronie www.epuap.gov.pl.

- Wniosek o powołanie znajduje się w katalogu spraw, w zakładce „bezpieczeństwo narodowe" i dalej „spełnianie powszechnego obowiązku obrony". Chętnych do służby w WOT nie ograniczają już godziny pracy urzędów, sami mogą zdecydować, kiedy złożą wniosek. Dokumentu nie trzeba też podpisywać ręcznie, w tym celu można skorzystać z tzw. profilu zaufanego - wyjaśnia **kpt. Damian Stanula,** oficer prasowy 2. Lubelskiej Brygady Obrony Terytorialnej.

Obecnie w szeregach WOT pełni służbę ponad 17 tys. żołnierzy. Misją formacji jest obrona i wspieranie lokalnych społeczności.

AN

Miasto na Facebooku

CHEŁM Prezydent Jakub Banaszek zdecydował o reaktywacji fanpage`a Urzędu Miasta na Facebooku. Ruszyła także strona Praca Chełm, z której mieszkańcy mają się dowiadywać m.in. o wakatach w urzędzie i spółkach miejskich.

Aby dowiedzieć się, co ciekawego słychać w Chełmie, wystarczy wpisać w wyszukiwarkę Facebooka Miasto Chełm. Są tam zapowiedzi imprez, relacje, a także bieżące działania samorządu. Poprzednie władze miasta nieszczególnie korzystały z tej formy promocji. Ostatni wpis na profilu z poprzedniej kadencji pochodzi z maja 2018 roku.

Praca Chełm to nowy fanpage, który promuje oferty pracy. Pierwsza już została opublikowana i dotyczy wolnego miejsca na stanowisku prezesa Miejskiego Przedsiębiorstwa Robót Drogowych w Chełmie. Choć strona powstała kilka dni temu, zdążyło ją już polubić ponad 1400 internautów.

AN

CHEŁM Ciągle aktywny literacko

Jubileusz chełmskiego poety

91. urodziny tuż przed świętami obchodził chełmski literat Longin Jan Okoń. Mimo sędziwego wieku nadal jest zainteresowany tym, co dzieje się w naszym mieście i ma wciąż plany na przyszłość.

- Chełm mojego dzieciństwa oraz pracy zawodowej i Chełm teraz w okresie mojego życia na emeryturze zawsze jest mi bliski i serdeczny. Jestem z nim zżyty, to jest moje miasto, które istnieje w mojej pamięci, a także literaturze - mówi poeta w wywiadzie dla Radia Bon Ton.

Longin Jan Okoń cieszy się, że wreszcie nasz kraj jest wolny, że możemy decydować o sobie, o swoich losach bez cudzego dyktatu. - Dzięki temu schyłek mojego życia upływa w spokoju i bezpieczeństwie - dodaje.

Mimo ponad 90 lat pisarz i poeta ma wciąż mnóstwo planów. Chciałby m.in. spisać swoje wspomnienia, a także napisać monografię o swojej żonie. Niestety, prawdopodobnie nie uda mu się zrealizować już tych zamierzeń samodzielnie, bo jak sam przyznaje, brakuje mu sił. Nie oznacza to jednak, że w ogóle już nie udziela się literacko.

- Napisałem ostatnio kilka tekstów krytycznych, kilka recenzji. Moje utwory zostały niedawno wydane przez Związek Literatów Polskich w Lublinie w antologii poezji niepodległościowej - wylicza nasz jubilat.

Longin Jan Okoń ukończył pedagogikę i filologię polską na Uniwersytecie Warszawskim oraz studium podyplomowe. Debiutował tomikiem poezji „Łzy serca" w 1947 roku. W latach 1949-1982 pracował w szkolnictwie. Do 1954 roku kierował szkołami podstawowymi w powiecie chełmskim, od 1955 do 1968 roku był inspektorem szkolnym, a następnie pracował w Zespole Szkół Zawodowych nr 4 w Chełmie, gdzie w latach 1968–1982 był dyrektorem.

Jest członkiem-założycielem grupy „Pryzmaty" i pełnił, w latach 1956–1965 oraz 1968–1983, funkcję jej kierownika. Od 1980 roku jest członkiem Związku Literatów Polskich. W latach 1995-1998 roku był prezesem Zarządu Oddziału w Lublinie i następnie jego honorowym prezesem. Od 2004 roku jest członkiem i honorowym prezesem Chełmskiej Grupy Literackiej „Lubelska 36" oraz twórcą Stowarzyszenia Miłośników Ziemi Chełmskiej. W 1977 roku został członkiem Międzynarodowego Ruchu Obrony Praw Indian, a w 1992 Polskiego Stowarzyszenia Przyjaciół Indian. 16 czerwca 2007 roku, podczas uroczystego otwarcia Dni Chełma, otrzymał honorowy tytuł Chełmianina Roku 2006.

AN

Iwonna Drozd zasłużona dla kultury

CHEŁM Artysta plastyk Iwonna Hanna Drozd otrzymała odznakę honorową „Zasłużony dla Kultury Polskiej". Wyróżnienie przyznaje minister kultury i dziedzictwa narodowego.

Artystka od lat związana jest z Domem Pracy Twórczej w Uhrze koło Chełma. Była inicjatorką stworzenia grupy plastycznej i współzałożycielką Stowarzyszenia Twórczego „Pasja" oraz galerii „Pasja" w Chełmie. Ponadto jest członkinią Związku Plastyków Artystów Rzeczpospolitej Polskiej i prezesem oddziału tego związku od 11 lat.

Drozd maluje od 1999 roku. Głównie w technice olejnej, ale też akrylowej, akwarelowej i pastelowej. Jej prace są odzwierciedleniem fascynacji cudami natury, które odkrywa, podróżując po świecie, a także emocji, jakie w niej wywołują one same, jak i ludzie, których spotyka.

Zaprezentowała swoje prace na 11 indywidualnych i na blisko stu wystawach zbiorowych. Magisterium zrobiła z ekonomiki rolnictwa na Akademii Rolniczej, dlatego też potem uzupełniła swoją wiedzę, kończąc studia podyplomowe w zakresie malarstwa na Wydziale Artystycznym UMCS w Lublinie. Dyplom uzyskała pod kierunkiem **prof. Jacka Wojciechowskiego**.

W 2010 r. odznaczona została przez Prezydenta Rzeczypospolitej Polskiej „Medalem Złotym za Wieloletnią Służbę".

W pierwszych dniach czerwca 2019 roku odbędzie się wystawa obrazów pani Iwonny połączona z obchodami 20-lecia pracy twórczej, na którą już dzisiaj zaprasza.

AN

eprasa.pl e6a1fff899

GMINA WYRYKI Odsiadka niczego go nie nauczyła...

Terroryzował rodzinę

53-letni mieszkaniec gminy Wyryki znów znęcał się nad rodziną. Został zatrzymany przez policję, a sąd zastosował wobec niego areszt tymczasowy na trzy miesiące. Tym razem prawdopodobnie posiedzi dłużej.

W poniedziałek, 17 grudnia policjanci zostali wezwani do interwencji domowej w gminie Wyryki. Kompletnie pijany 53-latek awanturował się i był bardzo agresywny wobec swoich bliskich. Policjanci zatrzymali go i przewieźli do komendy. Poddany badaniu alkomatem wydmuchał ponad 2 prom. alkoholu.

Okazuje się, że mężczyzna już wcześniej terroryzował swoją rodzinę. Domowe awantury wszczynał najczęściej, gdy znajdował się pod wpływem alkoholu. Znęcał się nad bliskimi fizycznie i psychicznie. Pod wpływem złości niszczył wyposażenie domu.

Gdy wytrzeźwiał, usłyszał zarzut znęcania się nad rodziną. Policja i prokuratura wystąpiły do sądu o zastosowanie tymczasowego aresztu wobec 53-latka. Ten nie miał wątpliwości, że mężczyzna powinien trafić za kratki. Za popełniony czyn będzie odpowiadał w warunkach powrotu do przestępstwa.

Wcześniej już kilkakrotnie był zatrzymywany za znęcanie nad rodziną. W 2013 roku sąd orzekł wobec niego karę więzienia. Na wolność wyszedł we wrześniu 2015 roku. Najwyraźniej pobyt za kratkami niczego go nie nauczył, bo znów zaczął dręczyć bliskich. Jego małżonka miała dość takiego traktowania i opowiedziała o wszystkim policjantom. Mężczyźnie grozi do 5 lat więzienia, jednak z uwagi na powrót do przestępstwa, sąd może podnieść wymiar kary do 7,5 roku pozbawienia wolności.

- Apelujemy do rodzin oraz bliskich ofiar przemocy domowej, aby nie pozostawali bierni. Skutki takich zachowań są bardzo poważne, zaś ofiary są często pozostawione same sobie i tak zastraszone albo przeświadczone o tym, że nie ma innego rozwiązania z patowej sytuacji, że same boją się lub wstydzą prosić o pomoc. Widząc jakiekolwiek symptomy, reagujmy, bo bez zewnętrznej pomocy nie będzie możliwe przerwanie przemocy – tłumaczy nadkom. **Bożena Szymańska** z Komendy Powiatowej Policji we Włodawie. **TWA**

Karambol w Łopienniku

Kierowca mercedesa zderzył się z ciężarówką, a potem staranował opla, który nadjechał z przeciwka. Opel odbił się jeszcze od hyundaia. Efekt? Cztery osoby w szpitalu i karambol na drodze krajowej.

fot. PSP Krasnystaw

Do zdarzenia doszło 20 grudnia w Łopienniku Nadrzecznym. Sprawcą kolizji okazał się kierujący mercedesem 47-letni obywatel Ukrainy. Ciężarówką jechał 41-latek z Torunia. Oplem podróżował 45-letni mieszkaniec gminy Zamość, a hyundaiem 58-letnia krasnostawianka.

- Ostatecznie nikt nie odniósł większych obrażeń. Obywatel Ukrainy został ukarany mandatem karnym - mówi kom. **Piotr Wasilewski**, oficer prasowy komendy Powiatowej Policji w Krasnymstawie. **GD**

Obrabował dom letniskowy

GM. SAWIN Policjanci z posterunku w Sawinie zatrzymali 19-latka, który włamał się do niezamieszkałego domu letniskowego. Jego łupem padł sprzęt komputerowy i inne przedmioty.

W połowie października dyżurny komendy otrzymał zgłoszenie o kradzieży z włamaniem do niezamieszkałego domu letniskowego w gminie Sawin.

- Z relacji pokrzywdzonego wynikało, że skradzione zostały: komputer z klawiaturą, lampka nocna, prostownik elektryczny, naczynia i rododendron o łącznej wartości około 1000 złotych – mówi **Ewa Czyż**, rzeczniczka prasowa KMP w Chemie.

Zajmujący się tą sprawą policjanci z posterunku w Sawinie ustalili i zatrzymali sprawcę. Okazał się nim 19-letni mieszkaniec gminy Sawin. 22 grudnia zostały mu przedstawione zarzuty kradzieży z włamaniem. Kodeks karny za to przestępstwo przewiduje karę pozbawienia wolności do lat 10. **(apm)**

Nie wyhamowała na przejściu

CHEŁM 2,5 promila alkoholu w organizmie miała kobieta, która spowodowała kolizję drogową. Najechała na tył peugeota, którego kierowca zatrzymał się przed przejściem dla pieszych.

18 grudnia po południu dyżurny komendy otrzymał zgłoszenie o kolizji drogowej, do której doszło na ulicy Pocztowej w Chełmie. Policjanci ustalili, że kierująca oplem corsą 35-letnia mieszkanka gminy Chełm nie zdążyła wyhamować i uderzyła w tył jadącego przed nią samochodu. Peugeotem kierował 53-letni mieszkaniec gminy Chełm. Mężczyzna zatrzymał się przed przejściem dla pieszych.

- Badanie stanu trzeźwości uczestników zdarzenia wykazało, że kobieta miała w organizmie 2,5 promila alkoholu – mówi **Ewa Czyż**, rzeczniczka prasowa KMP w Chełmie.

Policjanci zatrzymali kierującej prawo jazdy. Teraz 35-latka odpowie za spowodowanie zagrożenia bezpieczeństwa w ruchu drogowym oraz kierowanie w stanie nietrzeźwości, za co grozi kara do 2 lat pozbawienia wolności i zakaz prowadzenia pojazdów. **(apm)**

Znaleziony banknot wrócił do właściciela

WŁODAWA Policjanci z włodawskiej komendy ustalili, do kogo należy 500-złotowy banknot, znaleziony w sklepie kilka tygodni temu przez ucznia włodawskiej szkoły. Pieniądze już wróciły do właściciela.

Przypominamy, że 21 listopada, robiąc zakupy w jednym ze sklepów, 19-letni uczeń Zespołu Szkół Zawodowych nr 1 i II Liceum Ogólnokształcącego we Włodawie dostrzegł leżący na podłodze banknot o nominale 500 zł. Oddał go kasjerce i wyszedł. Uczciwość chłopaka zrobiła na pracownicy sklepu ogromne wrażenie. Pieniądze przekazała policjantom i pochwaliła znalazcę. Funkcjonariusze postanowili nagrodzić młodzieńca za tę wspaniałą postawę. Do dyrektora szkoły **Eugeniusza Omelczuka** zwrócili się z prośbą o pomoc w ustaleniu, który z jego uczniów tego dnia robił zakupy. Okazało się, że był to **Piotr Bedłuszak** z Urszulina, uczeń klasy IV Technikum Informatycznego. Za tę postawę komendant włodawskiej policji, starosta włodawski i dyrektor szkoły wręczyli 19-latkowi list pochwalny. Natomiast jego rodzice otrzymali list gratulacyjny za postawę godną naśladowania, jaką wykazał się ich syn.

Mundurowym udało się również ustalić, do kogo należą znalezione pieniądze. Okazało się, że zgubiła je mieszkanka powiatu włodawskiego. Banknot już do niej wrócił. Kobieta nie kryła radości. Podziękowała policjantom oraz 19-letniemu uczniowi Modrzewiaka i jego rodzicom. **TWA**

Ofiara mrozów

CHEŁM 49-letni mężczyzna zamarzł w pustostanie przy ul. Lubelskiej. Jego zwłoki znaleźli funkcjonariusze podczas przeszukiwania budynku. W pomieszczeniu obok trzej mężczyźni raczyli się alkoholem. Nie wiedzieli, że ich kompan już nie oddycha?

Ciało 49-latka znaleziono w zimny poranek 20 grudnia podczas patrolu strażników miejskich i policjantów, którzy tropili osoby poszukiwane do odsiadki. W pewnym momencie mundurowi weszli do opuszczonego domu za przejazdem kolejowym przy ul. Lubelskiej. W środku zastali trzech mężczyzn popijających alkohol. W pomieszczeniu obok leżał 49-latek z gminy Leśniowice. Okazało się, że niestety był już martwy.

Ciało zabrano na oględziny. Wstępnie śledczy wykluczyli udział osób trzecich w tym zdarzeniu. Prawdopodobnie 49-latek zmarł w wyniku wychłodzenia organizmu. Zatrzymani mężczyźni, zanim zostali przesłuchani, musieli wytrzeźwieć, mieli w organizmach po około 2 promile alkoholu. **(apm)**

Pijanego odwoził nietrzeźwy

GM. IZBICA Kobieta powiadomiła policjantów, że jej partner może jechać pijany. Podczas kontroli okazało się jednak, że wiezie go sąsiad, który również jest nietrzeźwy.

W świąteczną noc 27 grudnia, około godz. 3, kobieta zadzwoniła do krasnostawskiej komendy policji i poinformowała, że z Tarnogóry w kierunku Nielisza jedzie nietrzeźwy mężczyzna. Podała dane kierowcy oraz dokładnie opisała samochód. Policjanci zatrzymali do kontroli samochód, ale za kierownicą siedział inny mężczyzna.

- Opisany przez zgłaszającą mężczyzna nie chciał prowadzić pod wpływem alkoholu i poprosił sąsiada, by to on kierował. Jak się okazało, ten też nie był trzeźwy. Badanie alkomatem wykazało, iż 48-letni mieszkaniec gminy Izbica ma ponad 0,6 promila alkoholu w wydychanym powietrzu - opowiada kom. **Piotr Wasilewski**, rzecznik krasnostawskich policjantów.

48-latek stracił prawo jazdy. Za jazdę samochodem w stanie nietrzeźwości grozi kara pozbawienia wolności, zakaz prowadzenia pojazdów, grzywna oraz wysoka nawiązka na fundusz pokrzywdzonym w wypadkach. **GD**

Mamusia z promilami ma kłopoty

CHEŁM Policja otrzymała anonimowy sygnał, że matka dwójki małych dzieci jest nietrzeźwa, więc może zagrażać im niebezpieczeństwo. Niestety, informacja się potwierdziła. 34-letnia kobieta miała prawie promil alkoholu w organizmie.

16 grudnia około godziny 12.30 chełmscy policjanci pojechali pod wskazany adres.

- Okazało się, że 34-letnia mieszkanka Chełma, będąca pod wyraźnym wpływem alkoholu, sprawowała opiekę nad dwójką małych dzieci w wieku 5 miesięcy oraz 3,5 roku – mówi **Ewa Czyż**, rzeczniczka prasowa KMP w Chełmie. - Badanie na zawartość alkoholu wykazało, że miała niemal promil alkoholu w organizmie. O zdarzeniu został poinformowany Sąd Rejonowy w Chełmie III Wydział Rodzinny i Nieletnich, którego decyzją dzieci zostały przekazane siostrze kobiety. Funkcjonariusze zatrzymali nietrzeźwą 34-latkę. Będą wyjaśniać, czy swoim nieodpowiedzialnym zachowaniem naraziła dzieci na bezpośrednie niebezpieczeństwo utraty życia albo ciężkiego uszczerbku na zdrowiu. Czyn ten zagrożony jest karą pozbawienia wolności do lat 5. **(apm)**

Serdeczne Podziękowania

Dla całego ***Personelu Oddziału Neurologicznego*** *w Chełmie za troskliwą opiekę w dniach od 12 października do 1 listopada 2018 roku.*

W tym ciężkim dla mnie czasie byli Państwo ogromnym wsparciem, pełni zaangażowania, empatii i troskliwości.

Miałem wielkie szczęście że SOR skierował mnie do Państwa na oddział, gdzie uzyskałem profesjonalną pomoc i opiekę.

Życzę wiele szczęścia i pomyślności dla Państwa w Nadchodzącym Nowym Roku.

Pacjent Wiktor

3639

PODZIĘKOWANIA

W rocznicę 100-lecia istnienia członkowie Chóru Parafialnego przy Parafii Rozesłania Świętych Apostołów w Chełmie składają gorące podziękowania

Panu Dyrygentowi Romualdowi Turowskiemu

za 27 lat bezinteresownej pracy z chórem, za cierpliwość, wyrozumiałość, profesjonalizm i takt oraz życzą dalszych wspaniałych lat w zdrowiu i radości, a także satysfakcji w życiu zawodowym.

3636

eprasa.pl e6a1fff899

Zawalidroga zniknęła

CHEŁM Przejazd przez ulicę Zachodnią od pewnego czasu sprawiał problemy wielu kierowcom. Tym razem jednak nie chodziło o dziury w jezdni, ale o samochód, który dosłownie wrósł w parking.

- Tył busa wystaje poza granice parkingu, a wzdłuż ulicy i tak parkują samochody. Droga jest jednokierunkowa, osobówki jakoś się mieszczą, ale większe auta mają problem. A jeśli będzie chciał przejechać pług albo piaskarka? Nie zmieszczą się. Ktoś najwidoczniej zostawił to auto na pastwę losu, parkując byle jak - zgłosili oburzeni mieszkańcy.

Jak przekazali nam, biały bus stał na parkingu przez kilka tygodni, a z jego opon zdążyło zejść powietrze. Utrudniał nie tylko przejazd, ale również wjazd i wyjazd z parkingu, ponieważ ograniczał widoczność i uniemożliwiał bezpieczne wykonywanie manewrów. Podczas opadów śniegu problem z przedostaniem się miał również pojazd drogowców.

Na prośbę kierowców o sytuacji poinformowaliśmy Straż Miejską w Chełmie. Mundurowi obiecali, że zweryfikują zgłoszenie.

- Służby mogą podjąć działania tylko wtedy, kiedy są naruszone przepisy ruchu drogowego - wyjaśnił **Zbigniew Grochmal**, komendant SM w Chełmie. - Jeśli tutaj do tego doszło, zgłosimy się do właściciela pojazdu lub kierującego, żeby wyciągnąć konsekwencje. Jeżeli natomiast postój nie narusza przepisów, nie mamy powodu do interwencji.

Po szczegółowej ocenie mundurowi stwierdzili, że auto nie naruszało przepisów ruchu drogowego i jest zaparkowane prawidłowo. Strażnicy miejscy szybko ustalili także, że bus ma dwóch właścicieli, obaj są jednak obywatelami Ukrainy. Na szczęście po interwencji służb jeszcze przed świętami zabrali auto z parkingu.

MP, DAN

Oni powalczą o finał

CHEŁM 34 utalentowanych uczestników zaprezentuje się publiczności podczas jubileuszowej X edycji konkursu Mam Talent u Czarniecczyków. Finał tegorocznych zmagań odbędzie się w Chełmskim Domu Kultury 31 stycznia.

W chełmskich eliminacjach do X edycji Mam Talent u Czarniecczyków, które odbyły się 13 grudnia w I Liceum Ogólnokształcącym, wzięło udział 12 uczniów z chełmskich placówek oświatowych. Zaprezentowali oni swoje talenty wokalne, taneczne i recytatorskie. Ich występy oceniało jury w składzie: **Sabina Englot** (instruktor tańca jazzowego z Młodzieżowego Domu Kultury), **Marian Skiba** (instruktor wokalny z MDK), **Teresa Kurzępa** (opiekun Samorządu Uczniowskiego I LO), **Wiktoria Raczyńska** (przewodnicząca Samorządu Uczniowskiego w I LO) i **Michał Kowalczuk** (zwycięzca poprzedniej edycji Mam Talent u Czarniecczyków).

Ostatecznie do styczniowego finału dostały się: **Sandra Olchowska** (taniec współczesny), **Natalia Ufniarz** (śpiew) i **Wiktoria Kozik** (taniec jazzowy).

Do jubileuszowej edycji zgłosiło się 18 szkół podstawowych, gimnazjalnych i ponadgimnazjalnych z Lubelszczyzny. W finale zaprezentuje się 34 uczestników. Ich zmagania będzie można oglądać 31 stycznia w Chełmskim Domu Kultury. **MP**

fot. Aleksandra Brudnowska

Młodzieżowa rada pomaga

Najwięcej uchwał podjętych na ostatniej sesji Młodzieżowej Rady Miasta, dotyczyło akcji pomocowych. Młodzi wesprą zbiórkę podczas 27. finału WOŚP, będą zbierali karmę dla Chełmskiej Straży Ochrony Zwierząt oraz pieniądze na łóżko dla hospicjum domowego im. ks. kan. Kazimierza Malinowskiego w Chełmie.

Sesja, która odbyła się 20 grudnia, była bardzo krótka. 18 punktów z programu obrad udało się zrealizować w niecałą godzinę. Młodzi radni okazali się bardzo sprawni i zgodni w głosowaniu. Zapytaliśmy **Kacpra Jasyka**, przewodniczącego rady, o plany jej działania w przyszłym roku. Stwierdził, że na razie młodzi radni wolą skupić się na najbliższym okresie międzysesyjnym, zwłaszcza że zadań do realizacji na najbliższe 2 miesiące nie brakuje. Np. już trwają przygotowania do konferencji „Strzał w 10", przeznaczonej dla uczniów szkół zawodowych i technicznych. Przygotowywana jest ona we współpracy z lubelskim kuratorium oświaty i odbędzie się na początku lutego. **juna**

SYGNAŁY CZYTELNIKÓW

Uciążliwy smród!

GM. REJOWIEC FABRYCZNY Mieszkańcy Pawłowa poskarżyli się nam na uciążliwe sąsiedztwo zakładu przemysłowego znajdującego się pomiędzy ich miejscowością a miastem Rejowiec Fabryczny. Jak mówią, smród wydobywający się stamtąd podczas produkcji jest nie do zniesienia.

- Nieprzyjemny zapach pojawia się bardzo często i naprawdę nie da się oddychać - przekazał nam jeden z Czytelników. - Wcześniej mówiło się, że ma tu powstać tylko betoniarnia, a okazało się, że również asfaltownia. Płacimy podatki i chcemy żyć w spokoju, a przede wszystkim - nie chcemy wdychać trucizny.

Mieszkaniec Pawłowa przekazał nam również, że w sprawie uciążliwego smrodu próbował interweniować w Urzędzie Gminy, ale był odprawiany z kwitkiem.

- Nikt z nami tego wcześniej nie konsultował. Przyjechali, postawili i tyle. Urzędnicy tłumaczą się, że informacja o zakładzie była podawana w mediach i na stronie internetowej. Tylko co z tego, skoro teraz mamy za oknami takie powietrze. O tym nikt nie informował...

Wójt gminy Rejowiec Fabryczny **Zdzisław Krupa** wyjaśnia, że zakład działa zgodnie z prawem od chwili powstania. Zapewnia także, że dotąd nie otrzymał negatywnych sygnałów od mieszkańców Pawłowa.

- Zakład jest zlokalizowany w przeznaczonym do tego miejscu, na obszarze rozwijającej się podstrefy ekonomicznej Euro Park Mielec. Inwestor uzyskał wszystkie pozwolenia, wydana została również decyzja środowiskowa, bez której nie można by w ogóle rozpocząć budowy. Działalność zakładu jest więc podparta dokumentami, z którymi trudno polemizować.

Wytwórnia masy bitumicznej, potocznie zwana asfaltownią, funkcjonuje już od dłuższego czasu na ponad 40-hektarowym obszarze. Powstają tam również kolejne zakłady przemysłowe, a działki cieszą się zainteresowaniem inwestorów. **MP**

Odeszła znana pielęgniarka

Na początku grudnia zmarła Krystyna Jadwiga Wrona, znana działaczka samorządu pielęgniarek i położnych. W zawodzie przepracowała ponad 40 lat.

Swoją karierę zawodową rozpoczęła w 1959 roku jako zastępca pielęgniarki oddziałowej w PSK nr 3 w Lublinie. Następnie do czerwca 1996 roku pracowała jako pielęgniarka oddziałowa w Szpitalu Gruźliczo-Zakaźnym w Chełmie. Jej kolejny zakład pracy to Wojewódzki Szpital Zespolony w Chełmie, gdzie służyła opieką chorym do lipca 2002 roku, kiedy to zdecydowała się przejść na emeryturę.

W samorządzie pielęgniarek i położonych przepracowała w sumie 23 lata. Dwukrotnie była delegatką Zjazdu Pielęgniarek i Położnych w Chełmie. Przez wiele lat udzielała się jako przewodnicząca i wiceprzewodnicząca komisji socjalnej działającej przy Okręgowej Radzie Pielęgniarek i Położnych. Była szanowaną i docenianą pielęgniarką, zaangażowaną nie tylko w swoją pracę, ale również promocję zdrowia. Walczyła o przywrócenie zawodom pielęgniarki i położnej właściwej rangi tak, aby skutecznie służyły one zdrowiu społeczeństwa i zaspokajały potrzeby opiekuńcze i pielęgnacyjne każdego chorego człowieka.

Została uhonorowana odznaką „Za zasługi dla ochrony zdrowia" oraz brązowym odznaczeniem „Zasłużony dla samorządu pielęgniarek i położonych".

Krystyna Jadwiga Wrona zmarła 1 grudnia 2018 roku. Została pochowana na cmentarzu komunalnym przy ul. Mościckiego w Chełmie. **AN**

Odeszli...

Krystyna Niewęgłowska, 57 lat
Wanda Danilczuk, 71 lat
Krystyna Bornus, 83 lata
Wincentyna Gadzicka, 80 lat
Henryk Siemczuk, 65 lat
Mieczysław Adamkiewicz, 73 lata
Krzysztof Jaworski, 49 lat
Stanisław Petla, 87 lat
Janina Czyżyk, 78 lat
Teresa Szczodrowska, 62 lata
Henryk Pełczyński, 59 lat
Jan Niewęgłowski, 89 lat
Helena Popek, 83 lata
Kazimiera Łobocka, 84 lata
Helena Brzozowiec, 67 lat
Józefa Iwińska, 89 lat
Stanisław Tabuła, 92 lata
Władysław Kulpa, 82 lata
Kazimierz Gołaś, 87 lat
Janina Sidoruk, 76 lat
Genowefa Kukier, 90 lat
Bronisław Kowalczyk, 74 lata
Stanisław Lichota, 89 lat
Henryka Stefańczyk, 67 lat

PANI PROKURATOR
HANNIE MAJEWSKIEJ
wyrazy głębokiego współczucia
z powodu śmierci
MAMY
składają prokuratorzy i urzędnicy
Prokuratury Okręgowej w Lublinie Ośrodka
Zamiejscowego w Chełmie i Prokuratury
Rejonowej w Chełmie

PANU PROKURATOROWI
BOGUSŁAWOWI LECHOCKIEMU
wyrazy głębokiego współczucia
z powodu śmierci
MAMY
składają prokuratorzy i urzędnicy
Prokuratury Okręgowej w Lublinie Ośrodka
Zamiejscowego w Chełmie i Prokuratury
Rejonowej w Chełmie

TANIE
USŁUGI POGRZEBOWE
Trumny od 400 zł | Kremacja 600 zł
Pogrzeb w Chełmie od 1250 zł + koszty cmentarne
Firma Łukowiec
82 564 36 07 602 469 287
CHEŁMSKI DOM POGRZEBOWY
CHEŁM UL. SZPITALNA 49
www.łukowiec.pl
USŁUGI CAŁODOBOWE-BEZGOTÓWKOWE
Wypłacamy Zasiłki Pogrzebowe ZUS i KRUS Przed Pogrzebem
4434

Kompleksowe Usługi Pogrzebowe
KOMPLEKS
Zakład Usług Pogrzebowych
24h
Chełm, ul.Rejowiecka 93
Rejowiec Fabr., ul. Dworcowa 4
82 566 40 53 502 791 454
2640

eprasa.pl e6a1fff899

MEDYCYNA DALEKIEGO WSCHODU!

Buddyjska metoda rewolucją w walce z nieustającym bólem

Pan Dariusz (l. 68) z Mrągowa nie był zachwycony, gdy syn dał mu neorefleksyjne wkłady, które miały pomóc mu w złagodzeniu bóli zwyrodnieniowych stawów. Wyśmiał je i nie chciał ich nosić – wszystko zmieniło się, gdy przez ból nie mógł samodzielne pójść do toalety...

Noworoczna cena + wysyłka GRATIS!

Pan Dariusz szybko pożałował, że zakpił z pomysłu syna, ponieważ ku jego zdziwieniu **ból minął natychmiastowo i bezpowrotnie!**

„Wezmę pożyczkę, oddam wszystkie oszczędności, by pozbyć się tych ciągłych katuszy! Przepisywano mi już różne maści, tabletki i plastry, wszystko na nic… Od syna otrzymałem dwie pary neorefleksyjnych wkładów wykonanych z indyjskiego neodymium **(magnesy działające 20 razy silniej, niż popularne leki przeciwbólowe).** Od początku zastanawiałem się, czy to naprawdę może działać? Czego bym nie próbował, nic nie pomagało. „Ty stary głupku! Nie bądź naiwny! W co Ty próbujesz uwierzyć?! – pomyślałem, pukając się w głowę.

Przez ten diabelski ból doszło do tego, że żona musiała mi pomagać zakładać kapcie. Było naprawdę źle, nie miałem wyboru i zdesperowany musiałem spróbować.

Na wypadek, gdyby nie zadziałały, postanowiłem nosić wkłady po domu. Nie chciałem ryzykować, że ból sparaliżuje mnie na ulicy i znajdę się w potrzasku. Na co dzień wspomagam się kulą do chodzenia, często z bólu uginają się pode mną kolana i zdarza mi się upaść. Od kiedy włożyłem wkłady w kapcie, upłynęły trzy godziny. Wybiła dwunasta, to czas, by napić się kawy i rozwiązać krzyżówkę, taki mały rytuał. Poszedłem do kuchni, by wstawić wodę na kawę. Przechadzając się po niej, zorientowałem się, że kulę zostawiłem obok telewizora. Do kuchni muszę zejść po schodach, a dotarłem tam bez jej pomocy. Nie mogłem w to uwierzyć, bo od 10 lat nie opuszczałem jej na krok! To niesamowite, ale bez bólu doszedłem tam o własnych siłach! Dawno nie byłem w takim szoku! Zadzwoniłem do syna i powiedziałem – nie wiem, coś Ty mi dał, ale nie oddam tego cuda nikomu!" – wspomina podekscytowany Pan Dariusz.

Tajemnica pradawnej metody

Akupresura znana jest od wieków. Technika ta rozwijała się w klasztorze Shaolin, gdzie Mnisi wykorzystując medycynę naturalną, opracowali mechanizm refleksologii. Uciskając odpowiednie fragmenty na stopie, mózg ludzki otrzymuje precyzyjną informację o lokalizacji wszelkiego rodzaju bólu, nie tylko kolan. **Pobudzając receptory, powoduje rozszerzenie naczyń krwionośnych na skórze, dzięki czemu dociera do nich większa ilość tlenu i substancji odżywczo-regeneracyjnych. Zmniejsza się napięcie mięśni, co niszczy dolegliwości, doszczętnie usuwając ból.**

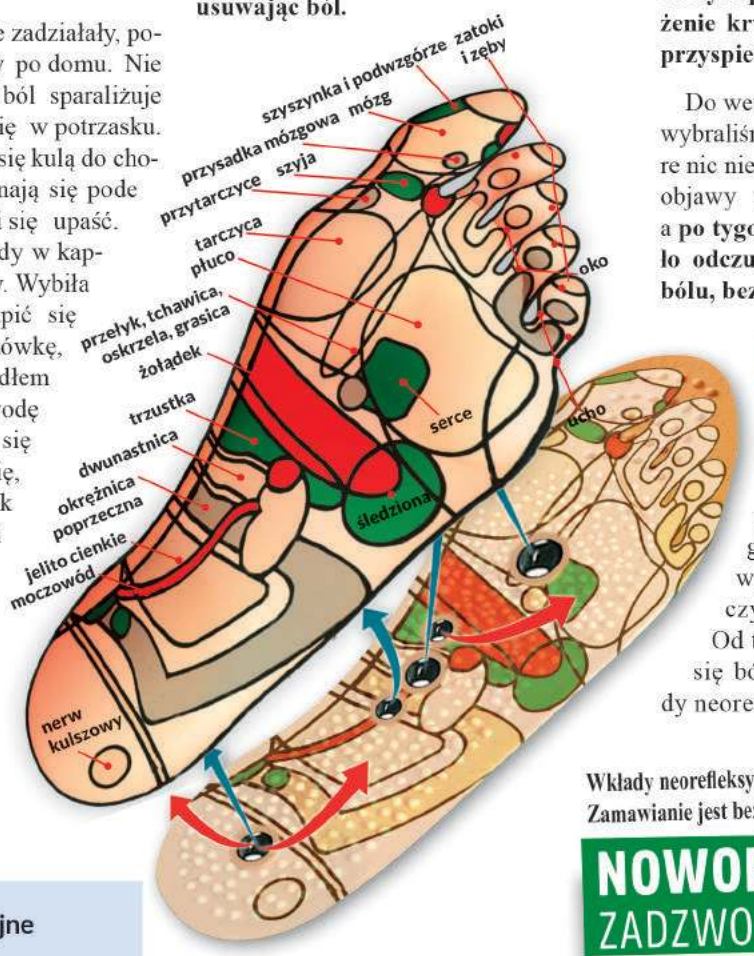

Ogromną zaletą neorefleksyjnych wkładów jest potwierdzona badaniami skuteczność walki z każdym rodzajem bólu lub schorzenia. **To, czy bolą Cię kolana, biodra, kręgosłup, żołądek, wątroba, masz migrenę, niestrawność, czy zapalenie pęcherza nie ma znaczenia! Stymulując zakończenia nerwowe stopy, blokujemy przyczynę bólu, wyciszając jego impulsy i poprawiając pracę każdego organu!**

Specjalista do spraw refleksologii Yao Masuko, twórca wkładek wyjaśnia: „Przez tysiące lat refleksologia ograniczała się do technik manualnych. Do dziś tradycjonaliści robią to za pomocą dłoni, jednak po pierwsze – trzeba dokładnie znać mapę ciała, czego specjaliści uczą się przez lata, a po drugie – wymaga to specjalnych zdolności manualnych. Skonstruowałem te wkłady, by dać szansę pozbyć się bólu osobom, które nie mają możliwości wizyty u specjalisty (refleksologa bólu). **Poprzez wbudowane we wkłady magnesy, kuracja jest niezwykle szybka i precyzyjna. Nano-pole magnetyczne uderza bezpośrednio w obolałe tkanki, usuwa stany zapalne, a pobudzając mikrokrążenie krwi w naczyniach włosowatych przyspiesza gojenie się ran.**

Do wewnętrznych testów klinicznych wybraliśmy różne przypadki bólu, na które nic nie pomagało. W 76% przypadków objawy ustąpiły już pierwszego dnia, a **po tygodniu 97% badanych przestało odczuwać całkowicie każdy rodzaj bólu, bez względu na jego lokalizację.**

Wkładasz i po bólu ani śladu!

Nie ważne, czy sprawcą Twojego bólu jest artretyzm, reumatyzm, chroniczny ból głowy, stopa cukrzycowa, powypadkowy uraz, rwa kulszowa czy schorzenie innego z organów. Od teraz, by raz na zawsze pozbyć się bólu, wystarczy umieścić wkłady neorefleksyjne w butach i regularnie w nich chodzić. Połączenie odpowiednio dobranej, bezpiecznej siły nano-impulsów i refleksologii pozwala nieprzerwanie korzystać z przeciwbólowej kuracji Yao Masuko, w domu, pracy, czy stojąc na mszy w kościele, przeciwdziałając ponad 40 przyczynom bólu.

„Wstąpiło we mnie nowe życie!"

„Bóle dokuczały mi już praktycznie w każdym kawałeczku ciała. Pigułki przeciwbólowe przestały na mnie działać, a leczenie każdej bolącej części ciała kosztowało mnie majątek. Powoli traciłam nadzieję na normalne życie. Te same wkłady, ale o jeszcze większej mocy magnesów polecił mi lekarz. Twierdził, że mają blisko 100% skuteczności, a dodatkowo nie obciążą wątroby i nerek, tak jak to mają w zwyczaju wszelkiego rodzaju proszki. Po 15 dniach noszenia okazało się, że to nie były tylko puste słowa i kolejne czcze obietnice! To zdumiewające, ale gdyby nie te niepozorne neorefleksyjne wkłady, chyba zabiłby mnie ten wyniszczający ból! Znowu poruszam się normalnie, a po cierpieniu przez zniszczone latami pracy kolana, mięśnie, biodra, a nawet kręgosłup dzisiaj nie ma dosłownie ani śladu – to jest jakieś istne namaszczenie! Minął rok, odkąd korzystam z buddyjskiej metody i... Wszelkiego rodzaju bóle całkowicie odeszły w zapomnienie, a „uroki" starości chyba w końcu odesłałam na bezterminowy urlop!"

Halina C. (71 l.) z Polanicy-Zdrój

UWAGA! Neorefleksyjne wkłady wielokrotnego użytku **utrzymują właściwości przeciwbólowe aż 60 lat** – gdy ból minie, zachowaj wkłady, by użyć ich ponownie na wypadek, gdyby dopadł Cię ból innego rodzaju. To bez znaczenia, czy zaboli Cię głowa, plecy, barki, wątroba czy skronie – przekonała się o tym jako jedna z pierwszych Pani Halina z Polanicy-Zdrój.

Wkłady neorefleksyjne zawierają magnesy wielokrotnego użytku, o mocy
970 Gaussów.
Umieszczasz je w butach i zapominasz o bólu.
Idealne do każdego rodzaju obuwia.

Wkłady neorefleksyjne otrzymasz wyłącznie w telefonicznej sprzedaży Klubu Seniora.
Zamawianie jest bezpieczne, ponieważ płatność następuje dopiero po otrzymaniu przesyłki.

NOWOROCZNA PROMOCJA!
ZADZWOŃ I POPROŚ O DARMOWĄ WYCENĘ

Pierwsze 150 osób, które zadzwoni do 7 stycznia 2019 r., dostanie **NOWOROCZNĄ ZNIŻKĘ** oraz **CAŁKOWICIE DARMOWĄ WYCENĘ.** Wszystko po to, by decydując się na zakup, otrzymać produkt korzystny cenowo i w **100% skuteczny** w walce z przewlekłym bólem i schorzeniami. **Dostawa GRATIS!**

Zadzwoń: 81 300 36 02

Pon. - pt.: 8:00-20:00, sob. i niedz. 9:00-18:00 (Zwykłe połączenie lokalne bez dodatkowych opłat)

REKLAMOWANE W TV

3634

eprasa.pl e6a1fff899

HALOMEDIA
Reklama w komunikacji miejskiej
w Chełmie, Zamościu i Białej Podlaskiej
Zadzwoń: 500 100 164
4091

Malinową zastąpił Krzak

SIEDLISZCZE Ulica księdza Janusza Krzaka - taką nazwę będzie nosiła już niebawem ul. Malinowa, jedna z bocznych ulic w mieście.

Decyzję o zmianie nazwy ulicy Malinowej na ulicę księdza Janusza Krzaka radni podjęli jednogłośnie podczas ostatniej sesji. Jest to swego rodzaju upamiętnienie zmarłego przed kilkoma miesiącami długoletniego proboszcza parafii pw. Najświętszej Marii Panny Częstochowskiej w Siedliszczu. O zmianę tę prosili również sami mieszkańcy.

Ks. Janusz Krzak pełnił posługę proboszcza w miejskiej parafii od 1987 r. do 2008 r. Całe życie był związany z kościołem, a ten w Siedliszczu miał dla niego szczególne znaczenie. Cieszył się szacunkiem i dobrą opinią u swoich wiernych. Duchowny został pochowany na cmentarzu parafialnym.

MP

GMINA LEŚNIOWICE On czekają na Waszą pomoc!

Zbiórka dla pogorzelców

Każdy może pomóc, wpłacając nawet drobną kwotę. Mieszkańcy gminy Leśniowice po raz kolejny zjednoczyli się, by wesprzeć ludzi, którym ogień zabrał dorobek życia.

Najpierw zapaliła się podłoga tuż przy kaflowym piecu

Wydawało się, że czarna seria pożarów budynków w powiecie chełmskim już za nami. Zaczął się jednak sezon grzewczy i doszło do kolejnego nieszczęścia. Tym razem trafiło na czteroosobową rodzinę z Leśniowic Kolonii: dwoje rodziców wraz z 14-letnim synem i babcią. Pożar w ich domu wybuchł w nocy ze środy na czwartek (18/19 grudnia).

Wszyscy już spali, gdy pękł piec wewnątrz mieszkania. Pomieszczenia szybko wypełniły się dymem. Na szczęście domownicy się obudzili, bo dym wywołał u nich ataki duszącego kaszlu. Nie sposób było spać. Gdy się zorientowali, że coś jest nie tak, nie mieli już nawet czasu na szukanie ubrań. Wybiegali na zewnątrz budynku. Paliła się już drewniana podłoga w pobliżu pieca.

- Na szczęście wszyscy żyjemy i nikomu nic poważnego się nie stało - zapewnia pani **Dominika**.

Akcja strażaków trwała trzy godziny. Wzięli w niej udział ochotnicy z OSP w Leśniowicach i dwa zastępy PSP z Chełma. Jak ustalono, prawdopodobną przyczyną zdarzenia było rozszczelnienie się komina.

Dom co prawda nie spłonął doszczętnie, ale nie nadaje się do zamieszkania. Mocno uszkodzone są podłogi i sufity. Już rozpoczął się remont. Na ten czas pogorzelcy zamieszkali u rodziny. Gmina Leśniowice ogłosiła zbiórkę pieniędzy na pomoc w przeprowadzeniu niezbędnych prac i założenie nowego ogrzewania. To nie jest pierwsza taka akcja w gminie. Pożary zdarzały się już wcześniej i mieszkańcy zawsze poczuwali się, by wesprzeć w biedzie swoich sąsiadów.

- Wsparłam już tę rodzinę finansowo poprzez ośrodek pomocy społecznej. Zachęcam też do wpłat na konto, które specjalnie na ten cel zostało uruchomione - mówi **Joanna Jabłońska**, wójt gminy Leśniowice.

Wpłat można dokonywać do 20 stycznia na konto Banku Spółdzielczego w Leśniowicach 05 8195 0009 2001 0000 1948 0049 z dopiskiem pomoc finansowa dla poszkodowanych w pożarze.

DBEZ

Powiatowy tort podzielony

POW. CHEŁMSKI Ponad 75,3 mln zł wyda w tym roku starosta chełmski, m.in. na administrację, utrzymanie DPS-ów i szkół oraz remonty dróg. Wydatki inwestycyjne to niemal 15 proc. tej kwoty.

Skarbnik Agata Niemczyk (po prawej) ułożyła budżet zgodnie z wolą rządzącej koalicji PSL i PiS. RIO nie miała zastrzeżeń. Większość radnych była za, chociaż nie wszyscy

W projekcie budżetu powiatu na rok 2019 zaplanowano dochody w wysokości 76,8 mln zł. Nadwyżka - 1,5 mln zł - zostanie przeznaczona na spłatę kredytów.

Część dochodów, ponad 3,1 mln zł to dotacje z budżetu unijnego, w tym ponad 2,6 mln zł przeznaczone jest na projekt e-geodezja.

Drogi najważniejsze

- Staramy się, aby każdy kolejny budżet był najlepszy. Przede wszystkim nastawiamy się na inwestycje. Sukcesem jest, że udało się nam pozyskać dofinansowanie do dwóch dróg i to będzie ponad 5,3 mln zł. Gdy rozstrzygniemy w styczniu przetargi, policzymy, ile pieniędzy nam zostanie i dalej będziemy inwestowali w drogi - mówi starosta **Piotr Deniszczuk**.

Wspomniane przez starostę drogi zostaną przebudowana w ramach „Programu rozwoju gminnej i powiatowej infrastruktury drogowej". Będzie to odcinek z Wierzbicy przez Kozią Górę do Sawina. Wartość kosztorysowa inwestycji to ok. 7 mln zł. Powiat chełmski dostanie 3 mln zł dofinansowania. Prace drogowe muszą się zakończyć w grudniu 2019 roku. W ramach tego samego programu powiat chełmski otrzyma dofinansowanie na przebudowę trasy Karczunek - Wojciechów.

- Jest też szereg programów, do których złożyliśmy wnioski jeszcze w ubiegłym roku, między innym do RPO. Również wiele gmin ubiega się o pieniądze na remont dróg powiatowych. Ponadto wojewoda lubelski w swojej puli ma 100 milionów złotych do rozdysponowania, głównie na drogi powiatowe. Chcemy z tej puli pozyskać dotację na dwie drogi - zapowiada Deniszczuk.

Będą podwyżki płac

W budżecie 2019 roku przewidziano też pieniądze na podwyżki dla pracowników starostwa i jednostek podległych.

- Zdajemy sobie sprawę, że wynagrodzenia naszych pracowników nie są na dzisiejsze czasy rewelacyjne. W sposób szczególny chcielibyśmy potraktować pracowników domów pomocy społecznej. Charakter tej pracy nie należy do przyjemnych, ale również zaniedbania płacowe były tam ogromne, pomimo że w poprzedniej kadencji czterokrotnie były w tych jednostkach podwyżki - mówi Deniszczuk.

Regulacje płacowe w DPS-ach mają być realizowane już w pierwszych tygodniach stycznia.

BAS 18 i G-9 niezadowolone

Budżet powiatu na 2019 rok nie wszystkich satysfakcjonuje. Swoje zastrzeżenia zgłosił radny **Tomasz Szczepaniak** z Siedliszcza, bo usunięto z wykazu inwestycji planowane wcześniej w prowizorium budżetowym dwie drogi przeznaczone do remontu tj.: odcinek w Krowicy w gminie Siedliszcze oraz przez Chojno Stare, Kanie do Kanie-Stacji na terenie gmin Siedliszcze i Rejowiec Fabryczny.

- W jednym i drugim przypadku powodem jest wycofanie się gmin Siedliszcze i Rejowiec Fabryczny z dofinansowania. Nie dalibyśmy rady sami podołać wszystkim inwestycjom - odpowiedział starosta. Zastrzegł jednak, że będzie składał wniosek do rządowego programu na dofinansowanie remontu drogi z Kaniego do Torunia. Natomiast przebudowy drogi w Krowicy ma nie być, bo - jak stwierdził starosta - burmistrz Siedliszcza mu zapowiedział, że nie dołoży do tego zadania pieniędzy ani teraz, ani nigdy później.

Uchwała budżetowa przeszła większością głosów. Przeciwny był Tomasz Szczepaniak, a **Agata Radzięciak** i **Radosław Rakowiecki** wstrzymali się od głosu.

DBEZ

WYNAJEM POMIESZCZEŃ
biurowych i magazynowych
w bardzo atrakcyjnym miejscu w centrum Chełma.
Pomieszczenie magazynowe i biurowe
o powierzchni od 100 do 500 m²
Ceny do uzgodnienia.
Kontakt telefoniczny: 502 566 996
2943

eprasa.pl e6a1fff899

POWIAT CHEŁMSKI Zapadła kontrowersyjna uchwała w sprawie udzielenia pomocy finansowej

Powiat daje 100 tysięcy Sawinowi

Zapadła kontrowersyjna uchwała w sprawie udzielenia pomocy finansowej gminie Sawin. Pieniądze formalnie mają wesprzeć utrzymanie oświaty, a tak naprawdę są one wójtowi potrzebne do zamknięcia budżetu. Co ciekawe, kilka lat temu o takie wsparcie prosił wójt gminy Dubienka i od starosty nic nie dostał.

Gmina Sawin po raz kolejny ma poważne problemy finansowe. Nie wystarczyło rozłożenie w czasie spłaty obligacji i kolejny kredyt nie załatał dziury budżetowej. Wójt **Dariusz Ćwir** zwrócił się więc o pomoc do powiatu chełmskiego i, ku zaskoczeniu wielu samorządowców, dostał 100 tysięcy złotych wsparcia.

Pomoc po linii partyjnej

- Przyjaciół nie zostawiajmy w biedzie! - zaapelował do radnych wicestarosta **Jerzy Kwiatkowski**, który - podobnie jak wójt Ćwir z Sawina - startował w wyborach z listy PiS. - Życzyłbym sobie takiej dobrej współpracy, jaką mamy z gminą Sawin, również z innymi gminami powiatu chełmskiego - dodał Kwiatkowski.

Wicestarosta podkreślił, że problemy finansowe Sawina to spuścizna po poprzednim gospodarzu tego samorządu, który prowadził nietrafione inwestycje. Ćwir został wójtem cztery lata temu. Mimo znacznego zadłużenia, jakie przejął i przegranego procesu z firmą, która wykonywała zbiornik Niwa, Sawin nadal wspierał finansowo inwestycje na drogach powiatowych.

- Gmina Sawin w minionej kadencji dołożyła nam 607 tysięcy złotych do inwestycji powiatowych. Gdyby wójt tego zaniechał, dzisiaj byłby na plusie, i to dużym - poparł Kwiatkowskiego starosta **Piotr Deniszczuk**. Jak podkreślił, mimo iż formalnie uchwała dotyczy pomocy finansowej dla gminy, to tak naprawdę jest to forma pożyczki, która zostanie w przyszłym roku zwrócona powiatowi jako dotacja do inwestycji drogowych na terenie gminy Sawin.

- Poprawimy zdolność finansową gminy, a naszego wyniku finansowego w żaden sposób to nie zachwieje - zapewnił Deniszczuk.

Chęć pomocy zadeklarowali radni wywodzący się z gminy Sawin - **Stefan Sakowski** i **Agnieszka Dąbrowska**. Wszyscy zgodnie zapewniali, że jeżeli inne samorządy zwrócą się o pomoc, rozpatrzą te prośby z uwagą, każdą indywidualnie.

- Pokażemy, że powiat zauważa i promuje dobrych wójtów - stwierdził wiceprzewodniczący **Ireneusz Czmuda** (PiS) z Siedliszcza.

Kuriozalna decyzja - zdaniem opozycji

Opozycja pomysł ratowania budżetu gminy gotówką powiatu nazwała kuriozalnym. Zdaniem radnego **Radosława Rakowieckiego**, nie tylko Sawin ma trudną sytuację finansową. Inni wójtowie też mogą się zwrócić o pomoc do powiatu.

- Wójt Dariusz Ćwir nie został wójtem niedawno. Przez cztery lata tak gospodarował finansami, że doprowadził do tej sytuacji - uważa Rakowiecki.

Wypomniał on staroście, że kilka lat temu o wsparcie finansowe prosił wójt gminy Dubienka. Tamtejszy samorząd miał problemy finansowe w związku ze znacznym zmniejszeniem subwencji przyznawanej gminie z budżetu państwa. Wówczas wójt Dubienki Waldemar Domański otrzymał odpowiedź, że nie jest zadaniem powiatu wspieranie innych samorządów. Koledzy z PSL współczuli mu trudnej sytuacji, ale pieniędzy nie dali.

- Doceniam gest wicestarosty wobec gminy Sawin, ale brakuje nam pieniędzy na podstawowe inwestycje - oburza się Rakowiecki.

Co wójt zrobił, żeby oszczędzać?

Gdy radni dyskutowali na komisjach na temat przekazania 100 tysięcy złotych gminie Sawin, wójt Dariusz Ćwir podpisywał w tym samym czasie w banku umowę na kolejny, ponad 2-milionowy kredyt. Radnym powiatowym podziękował na sesji, która odbyła się nieco później, zapewniając, że faktycznie w przyszłym roku pieniądze wrócą do budżetu powiatu. Podkreślił, że do końca 2018 roku musi spłacić wszystkie zobowiązania wobec firmy Haller, która z gminą Sawin wygrała proces sądowy.

W odpowiedzi Ćwir usłyszał kilka gorzkich słów od radnego z Siedliszcza **Tomasza Szczepaniaka**, byłego wicestarosty.

- Przez cztery lata nic pan nie zrobił w kwestii oświaty. Nie zmniejszył pan liczby szkół i kosztów ich utrzymania. W przyszłym roku wchodzi reforma oświaty, dzieci będzie coraz mniej. Żadnych ruchów pan nie wykonuje, jeżeli chodzi o liczbę placówek. Być może należałoby wystąpić do ministra edukacji, żeby naliczał subwencję na etat nauczycielski, a nie na liczbę uczniów - ironizował Szczepaniak.

Zdaniem radnego Szczepaniaka, uchwała powinna dotyczyć pożyczki dla gminy Sawin, a nie pomocy. Może ją nawet udzielić zarząd powiatu i nie było konieczności zrzucać odpowiedzialności na radnych.

Mimo negatywnych opinii uchwała zapadła większością głosów. Przeciwni byli radni opozycji: Radosław Rakowiecki, Tomasz Szczepaniak i **Agata Radzięciak**.

DBEZ

„Bajkowe marzenia" prezydenta...

GM. CHEŁM Tak wójt Wiesław Kociuba ironicznie skwitował na sesji medialne doniesienia o przyłączeniu do Chełma niektórych miejscowości należących do gminy Chełm.

Wójt dość stanowczo skomentował informację zamieszczoną przed świętami w lokalnym tygodniku na temat planów nowego prezydenta Chełma. Autor artykułu dowodził, że w urzędzie miasta mówi się o wcieleniu podmiejskich terenów do miasta. Taka operacja miałaby rzekomo zwiększyć atrakcyjność Chełma dla inwestorów.

Wójt Kociuba uznał te doniesienia za „złowrogie" i uderzające w ideę samorządności. Według niego samorządy powinny ze sobą współpracować i wspierać się we wzajemnym rozwoju całego regionu, a nie działać w podobny sposób. Wójt zwrócił też uwagę na to, że duża powierzchnia sama w sobie nie stwarza jeszcze warunków do rozwoju, trzeba w nią jeszcze inwestować. Mówił o tym, że gmina obecnie rozwija podmiejskie tereny, z czego korzystają przecież także mieszkańcy Chełma. Z kolei mieszkańcy gminy wspierają miasto, robiąc w nim zakupy i pracując. Pomysł ewentualnego przejęcia przez miasto części gminny określił po prostu jako „bajkowe marzenie z kampanii wyborczej".

Gmina Chełm dość prężnie realizuje inwestycje na swoim terenie. Uzbrojone działki budowlane w atrakcyjnych podmiejskich lokalizacjach, wyremontowane drogi, ścieżki rowerowe, nowe wodociągi, kolejne oświetlone ulice i nowe świetlice – mieszkańcy gminy od lat widzą, że dużo się u nich dzieje. A oprócz tego mogą liczyć na niższe niż w mieście podatki od nieruchomości i gruntu czy opłaty komunalne. Wszystko to sprawia, że gmina Chełm jest atrakcyjnym miejscem do zamieszkania i prowadzenia biznesu. Firmy przenosiły swoją działalność poza miasto ze względu na różne udogodnienia i łatwiejszy dostęp do gminnej administracji.

Niestety, nie udało się nam uzyskać potwierdzenia pomysłu u prezydenta Chełma **Jakuba Banaszka**. Od wójta Kociuby dowiedzieliśmy się tylko, że nikt z urzędu miasta nie kontaktował się z nim w tej sprawie, a on sam dowiedział się o wszystkim za pośrednictwem mediów.

Pomysł może wydawać się abstrakcyjny, jednak podobny zrealizowano niecałe 2 lata temu w Opolu. Miasto przejęło 12 podmiejskich miejscowości, pomimo sprzeciwu i zdecydowanych protestów (w tym głodowych) ich mieszkańców. Sprawa trafiła nawet do Trybunału Konstytucyjnego, do którego odwołały się gminy pomniejszone decyzją Rady Ministrów. Ten jednak umorzył postępowanie w tej sprawie.

juna

PSL stracił stery, ale nadal płynie

GM. LEŚNIOWICE W Leśniowicach odbyły się wybory przewodniczących komisji stałych. Pokazały, że nowa wójt i rządząca wraz z nią koalicja chcą się porozumieć z radnymi z PSL-u. Czy kompromis przetrwa próbę czasu?

W radzie gminy PSL ma 7 mandatów, KWW Joanny Jabłońskiej - 7 i jeden ma PiS. Od początku było wiadomo, że PiS wejdzie w koalicję z obecną wójt Jabłońską. Jednak PSL stanowi silną opozycję i od dłuższego czasu domaga się swoich przedstawicieli w prezydium. W końcu doszło do porozumienia. Radni z PSL-u zostali wybrani na przewodniczących dwóch komisji stałych i mają stanowiska wiceprzewodniczących w dwóch innych komisjach. Być może dlatego sesja przebiegła bez sporów i przepychanek słownych, a uchwały, w tym również budżetowa, przeszły jednomyślnie.

- Na poprzedniej sesji mieliśmy deklarację współpracy radnych PSL-u, więc sama zaproponowałam, by objęli stanowiska przewodniczących w komisjach - mówi wójt Jabłońska.

Rządząca koalicja nie oddała komisji rewizyjnej. Przewodniczącym został **Stefan Adamczuk** z komitetu Jabłońskiej. PSL dostało stanowisko wiceprzewodniczącego komisji. Objął je **Paweł Bis**.

W komisji skarg, wniosków i petycji również na przewodniczącego wybrano przedstawiciela komitetu Jabłońskiej - **Piotra Stawiarskiego**. Zastępować go będzie radna z komitetu PSL - **Jolanta Harmata**.

Dwie komisje przeszły pod przewodnictwo klubu PSL. **Barbara Jamróz** poprowadzi komisję społeczną, a **Stefan Prokop** - gospodarczą. W społecznej zastępcą będzie **Edyta Stasiuk-Ciołek** z komitetu wójt Jabłońskiej. O to stanowisko ubiegała się również Harmata z PSL-u, ale nie została wybrana. W komisji gospodarczej zastępcą będzie **Edward Barczak,** reprezentujący koalicję.

DBEZ

Zastępcy i sekretarze wybrani

POW. CHEŁMSKI Sześć komisji stałych rady powiatu chełmskiego ma już nie tylko przewodniczących, ale też ich zastępców i sekretarzy. A ponieważ komisji jest tak dużo, niewielu spośród 19 radnych zostało bez funkcji.

W ubiegłym tygodniu odbyły się wybory zastępców przewodniczących i sekretarzy komisji stałych Rady Powiatu Chełmskiego. Głosowanie za kandydatami było zorganizowane głównie dla formalności, bo i tak wszystkie komisje, poza rewizyjną, odbywają się w jednym czasie i tylu osób funkcyjnych wcale nie potrzeba.

Połączonym komisjom przewodniczyła ostatnio radna **Agnieszka Dąbrowska**, szefowa komisji oświaty, kultury i spraw społecznych. Na swojego wiceprzewodniczącego wyznaczyła **Jarosława Wójcickiego**, a sekretarzem została **Paulina Suchań**. Suchań jest też sekretarzem w dwóch innych komisjach - rozwoju gospodarczego i integracji europejskiej oraz rolnictwa, ochrony środowiska i leśnictwa.

Wiceprzewodniczącym komisji finansów i budżetu został **Ireneusz Czmuda**, a sekretarzem - **Dorota Łosiewicz**. **Beata Augustynek** została zastępcą przewodniczącego komisji rozwoju gospodarczego i integracji europejskiej.

Na wiceprzewodniczącego komisji zdrowia i profilaktyki społecznej wybrano wicestarostę **Jerzego Kwiatkowskiego**. Sekretarzem w tej komisji jest **Agnieszka Dąbrowska**. Została też zastępcą przewodniczącego w komisji skarg i wniosków.

Bogusław Kudyba jest wiceprzewodniczącym komisji rolnictwa, ochrony środowiska i leśnictwa.

Podczas wyboru wiceprzewodniczących i sekretarzy komisji nie mogli być brani pod uwagę nieobecni: **Andrzej Zając** i **Andrzej Derlak**. Na komisjach nie było m.in. Tomasza Szczepaniaka i Grażyny Szykuły. Żadnej funkcji nie zaproponowano radnym z opozycji: **Radosławowi Rakowieckiemu** i **Agacie Radzięciak**. Stało się tak, mimo że Rakowiecki już wcześniej protestował przeciw pomijaniu przedstawicieli grupy BAS 18 i G9 w wyborach do prezydium rady.

DBEZ

eprasa.pl e6a1fff899

GMINA LEŚNIOWICE Sztandarowa inwestycja przepadła? Niedopilnowany wniosek o 12 milionów odrzucony

200 tysięcy złotych poszło w błoto

Słynny wniosek za niemal dwanaście milionów złotych na rewitalizację zdegradowanej przestrzeni publicznej w Leśniowicach wraz z modernizacją budynku w Majdanie Leśniowskim został odrzucony z powodu braków formalnych. Po przegranych wyborach ani były wójt, ani jego urzędnicy nie dopilnowali uzupełnienia dokumentów.

Skandalem można nazwać to, co się wydarzyło w Leśniowicach tuż po ogłoszeniu wyników wyborów samorządowych. Zanim nowa wójt ślubowała, urzędem nadal zarządzał jej poprzednik. W tym czasie urząd marszałkowski wystąpił do gminy o uzupełnienie braków we wniosku na rewitalizację zdegradowanej przestrzeni publicznej. Nie było komu dopilnować, by właściwe dokumenty zostały przesłane do urzędu. Zabrakło decyzji o warunkach zabudowy, którą wydaje wójt, więc nie powinno być żadnego problemu z jej zdobyciem. Wobec nieuzupełnienia braków formalnych wniosek gminy Leśniowice został odrzucony.

- Niestety mój poprzednik nie dopilnował tego i zostały popełnione błędy formalne. Wniosek został odrzucony, a wydatkowano na jego sporządzenie oraz dokumentację ponad 200 tys. zł. Nie wiemy, czy będzie kolejny nabór. Tak naprawdę finansowanie ze środków unijnych się kończy. Skontaktowałam się z urzędem marszałkowskim i złożyłam protest, miejmy nadzieję, że się uda to jeszcze uratować - mówi wójt **Joanna Jabłońska**.

Sztandarowa inwestycja gminy Leśniowice związana z rewitalizacją zdegradowanej przestrzeni publicznej była planowana już od kilku lat. Zasadniczym jej elementem miał być remont budynku biblioteki, dawnej restauracji w Majdanie Leśniowskim. Miałby tam powstać dom kultury. Zadań zaplanowanych w obrębie jednego wniosku było jednak znacznie więcej. Działania inwestycyjne miały być realizowanie w rejonie szkoły w Leśniowicach i dawnej agronomówki. Planowano tam m.in. wykonanie nowego boiska z profesjonalnym drenażem podłoża, by nie stała na nim woda oraz przebudowę budynku po byłej lecznicy zwierząt.

Skarbnik gminy Leśniowice zaplanowała, że w 2019 roku urząd weźmie niemal 11 milionów złotych kredytu. Na szczęście to tylko wirtualny zapis, bo nikt poważnie o tym nie myśli

Na razie nie wiadomo, czy złożony przez gminę Leśniowice protest odniesie pożądany efekt. Jednak inwestycja związana z rewitalizacją na wszelki wypadek została wpisana do budżetu gminy na rok 2019. Zaplanowano, że na pierwszy etap realizacji tego projektu wydatkowanych zostanie 5,6 mln zł.

Pod znakiem zapytania stoi też planowana termomodernizacja świetlic. Zdaniem nowych władz, 50-procentowe dofinansowanie to zbyt mało, by się porywać na tak duże, kilkumilionowe zadanie. Powstał plan, by dołączyć do klastra energii odnawialnej, który został utworzony przez kilka sąsiednich samorządów na terenie powiatu chełmskiego i wspólnie ubiegać się o wyższe dofinansowanie.

Jak na razie jednak gmina Leśniowice ma zaplanowany gigantyczny, niemal 11-milionowy deficyt, który formalnie, zgodnie z zapisami w budżecie na rok 2019, miałby zostać pokryty pieniędzmi z zaciągniętych kredytów.

- Zapewniam, że nie będzie takiej sytuacji, że zaciągniemy aż 11 milionów złotych kredytu. Jeżeli nie pozyskamy dofinansowania, nie będziemy realizowali tylu inwestycji - wyjaśnia wójt Jabłońska.

Dla porównania dotychczasowe zadłużenie gminy Leśniowice to kwota ponad 2 milionów złotych. **DBEZ**

Żądają płacy godnej, nie głodnej

CHEŁM Pracownicy prokuratur to kolejna niedoceniona grupa zawodowa, która postanowiła zawalczyć o podwyżki. Urzędniczki z chełmskich prokuratur także wyszły na ulicę, by zamanifestować swoje niezadowolenie. Jak twierdzą, większość z nich dostaje niewiele więcej niż płacę minimalną, a za takie pieniądze ciężko przeżyć. Dlatego domagają się podwyżek i zmian w systemie wynagradzania.

„Prestiżem rachunków nie zapłacimy", „Jesteśmy wkurzeni!", „Stop dla oszczędzania naszym kosztem" – pod takimi hasłami rozpoczęło się 20 grudnia o godz. 12 20-minutowe zebranie przed budynkiem siedziby Prokuratury Rejonowej w Chełmie i Zamiejscowego Ośrodka w Chełmie Prokuratury Okręgowej w Lublinie. Na drzwiach i w oknach pojawiły się plakaty, a pracownice, niektóre w symbolicznych czarnych koszulkach, wyszły na ulicę, by dołączyć do ogólnopolskiej akcji.

Strajk ostrzegawczy w prokuraturach całej Polski to decyzja Związku Zawodowego Prokuratorów i Pracowników Prokuratury RP. Główną przyczyną jest kilkuletni brak podwyżek płac w prokuraturze, który najbardziej dotknął pracowników administracji i obsługi.

- Manifestujemy swoje stanowisko – mówi pani **Agnieszka**. - Protestują prawie wszyscy, urzędnicy i inni pracownicy prokuratury, wspierają nas także prokuratorzy. Nasze wynagrodzenia są zbliżone do najniższej krajowej, jeżeli są wyższe, to nieznacznie. Co roku słyszymy, że wzrosną. Jednak kończy się tylko na obietnicach. Dzisiaj to pierwszy etap protestu, jeżeli nie zostaniemy wysłuchani, niewykluczone są kolejne.

- Nasza praca jest bardzo odpowiedzialna. Musimy spełniać szereg wymogów, posiadać wysokie kwalifikacje, cały czas kształcić się, mieć nieposzlakowaną opinię. Wymagania są coraz większe, pracy jest coraz więcej, a płaca niemalże głodowa – dodaje pan **Agata**.

Pracownicy prokuratur domagają się podniesienia w 2019 roku wynagrodzeń pracowników prokuratury i sądów o 1000 zł netto miesięcznie. Żądają niezwłocznego uchwalenia planu modernizacji prokuratury, gwarantującego coroczne podwyżki uposażeń. Domagają się też stworzenia nowej ustawy o pracownikach sądów i prokuratur, która będzie zawierać gwarancje podwyższenia płac wszystkim pracownikom zatrudnionym w wymiarze sprawiedliwości poprzez ich powiązanie z wynagrodzeniami prokuratorów i sędziów oraz debaty parlamentarnej o sytuacji finansowej pracowników prokuratury i sądownictwa.

Urzędniczki z prokuratur zwracają uwagę na to, że nie mogą bez zgody przełożonych podejmować dodatkowego zatrudnienia. Nawet gdyby chciały stanąć po godzinach na kasie w sklepie, mogą nie otrzymać na to zezwolenia.

Niektórzy prokuratorzy solidaryzują się z uczestnikami protestu. Oni także uważają, że pensje, jakie obecnie otrzymują ich współpracownicy, są nieadekwatne do poziomu ich zaangażowania i odpowiedzialności. Przed chełmską prokuraturę razem z pracownikami administracyjnymi wyszły dwie panie prokurator, trzymając przed sobą banery z hasłem „Prokuratorzy popierają postulaty pracowników". Na moment pojawił się też szef chełmskiej okręgówki.

Protestujący czekają teraz na efekty protestu i nie wykluczają kolejnych akcji. **(apm)**

Śmieciowy biznes trafi na wokandę

WŁODAWA Śledztwo w sprawie odpadów, które do Włodawy przywiózł zza granicy i składował właściciel firmy recyklingowej, prokuratura zakończyła aktem oskarżenia przeciwko przedsiębiorcy. Grozi mu do 5 lat więzienia.

Właściciel firmy recyklingowej ma poważne kłopoty. Przed sądem tłumaczy się już nie tylko za niezawarcie umów z pracownikami, ale także za składowanie na placu (za widoczną na zdjęciu bramą) wielu ton odpadów przywiezionych z za granicy

O tym, że na jednej z działek przy ulicy Przemysłowej we Włodawie wyrosła góra śmieci, informowaliśmy na początku ubiegłego roku po interwencji okolicznych mieszkańców. Byli zaniepokojeni, że odpady niewiadomego pochodzenia są składowane zaledwie 30 metrów od ich zabudowań.

- Boimy się, co może się stać, kiedy te ogromne góry śmieci się zapalą. Możemy stracić w ogniu garaże i samochody. Boimy się, bo w ostatnich tygodniach w Polsce doszło do wielu takich pożarów – informowali wtedy w liście do naszej redakcji zaniepokojeni mieszkańcy Włodawy.

Pismo podobnej treści trafiło też do włodawskich urzędników. Władze powiatu i miasta zwołały w tej sprawie nadzwyczajne posiedzenie sztabu zarządzania kryzysowego. Ponadto przeprowadziły kontrolę na terenie zakładu i wszczęły postępowanie wyjaśniające. Ustalono, że w miejscu, gdzie wiele lat temu znajdowała się mleczarnia, zalega nawet około 1000 ton odpadów. Trafiły do miasta nie tylko z terenu naszego kraju, ale również z zagranicy: Danii, Wielkiej Brytanii oraz Szwecji. Okazało się, że na ich przywóz właściciel nie miał stosownych pozwoleń.

Po doniesieniach prasowych sprawą zainteresowały się m.in. Wojewódzki Inspektorat Ochrony Środowiska, Prokuratura Rejonowa we Włodawie, policja, sanepid, inspektor nadzoru budowlanego oraz Generalny Inspektor Ochrony Środowiska.

Okazuje się, że przedsiębiorca, zwożąc do Włodawy odpady krajowe, powinien wcześniej uzyskać pozwolenie starosty włodawskiego. Natomiast na transport odpadów z zagranicy musiał wyrazić mu zgodę WIOŚ.

- Nie złożył do mnie stosownego wniosku, wobec tego nie posiadał zgody starosty. WIOŚ twierdzi, że także nie wydawał żadnego pozwolenia – mówił wówczas **Franciszek Panasiuk**, kierownik wydziału środowiska w starostwie.

Na początku października prokuratura postawiła przedsiębiorcy zarzut nielegalnego składowania na działce we Włodawie śmieci oraz sprowadzania ich niezgodnie z ustawą o międzynarodowym transporcie odpadów. W ubiegłym tygodniu skierowała natomiast do sądu akt oskarżenia przeciwko właścicielowi firmy recyklingowej.

Przypomnijmy, że w sądzie już toczy się jedno postępowanie przeciwko mężczyźnie. Tłumaczy się za to, że nie zawarł umów o pracę z kilkunastoma osobami, które zatrudnił do segregowania odpadów. **TWA**

Święty wieczór w gminie

Tradycyjne już spotkanie opłatkowe dla mieszkańców gminy Chełm odbędzie się w najbliższą sobotę, 5 stycznia, o godz. 16 w dworku „Pan Tadeusz" w Żółtańcach.

Podczas imprezy wystąpią: chór św. Jana Pawła II z Lublina, zespoły „Rosa" i „Stone" z Kamienia, zespół „Pawłowianki" z Pawłowa, orkiestra dęta OSP z Rejowca, **Agnieszka Kotek**, **Monika Pyclik**, **Radosław Sroczyński** oraz zespół KDK z Krasnegostawu i uczniowie ze Szkoły Podstawowej w Uhrze.

Organizatorami wydarzenia są: Gmina Chełm, Centrum Bibliotek i Kultury Gminy Chełm oraz SKOK Chmielewskiego i zakład fotograficzny Pixel. **juna**

eprasa.pl e6a1fff899

Tablety nie dały rady?

GM. CHEŁM „E-rada" nie poradziła sobie najlepiej na ostatniej sesji Rady Gminy Chełm. Przez problemy z poprawnym działaniem aplikacji, radni musieli wrócić do tradycyjnych metod głosowania.

Zamiast tabletów w ruch znów poszły ręce. Głosowanie imienne i konieczność wyczytywania z listy nazwiska każdego radnego przedłużyły całą sesję. System, który miał usprawnić i przyspieszyć prace podczas obrad, zawiódł. Problemem był prawdopodobnie brak odpowiedniej aktualizacji. Radni nie wydawali się jednak z tego powodu niezadowoleni – od niektórych można było usłyszeć, że tradycyjne metody są, jak widać, najlepsze. Problemy z działaniem aplikacji nie przeszkodziły też radnym w jednogłośnym przyjęciu uchwały budżetowej na 2019 rok czy zatwierdzeniu wieloletniej prognozy finansowej dla gminy. Aplikacja zaczęła działać poprawnie tuż po zakończeniu sesji. **juna**

Nowe władze wśród żaków

CHEŁM Studenci Państwowej Wyższej Szkoły Zawodowej w Chełmie wybrali nowych członków Uczelnianej Rady Samorządu Studentów. Swoje funkcje będą oni pełnić do 2020 r.

fot.Gabriel Piętka (GetVisual)

Przewodniczącym Prezydium URSS PWSZ w Chełmie został **Kamil Bańka**, zaś wiceprzewodniczącymi **Marcin Różycki** i **Karolina Bryła**. Miejsce sekretarza zajęła **Julia Panasiuk**, a skarbnika **Paulina Janiczuk**.

- Zapowiada się owocna współpraca, mamy mnóstwo nowych pomysłów i wiele zapału do pracy - mówi Kamil Bańka. - Chcemy przywrócić imprezy tematyczne, bo cieszyły się dużym zainteresowaniem studentów. Pierwsza odbędzie się już w styczniu. Później oczywiście Niedźwienalia. W tym roku odnotowaliśmy ok. 20% przyrost nowych studentów w stosunku do poprzedniego roku, i to z całej Polski. Chcemy ich zaskoczyć i pokazać, że nasza uczelnia to nie tylko nauka, ale także dobra zabawa w społeczności żaków.

Pozostałe miejsca w radzie URSS PWSZ w Chełmie zajęli: **Maksymilian Siwecki**, **Barbara Bryła**, **Katarzyna Daniewska**, **Aleksandra Prokopczuk**, **Iwona Klekociuk**, **Natalia Kucińska**, **Katarzyna Łopąg**, **Karol Matysiak** i **Mateusz Jołtuch**. Wraz z resztą członków, rada liczy około 40 osób. Opiekunem URSS PWSZ w Chełmie pozostała natomiast **Dorota Rybaczuk**.

Tymczasem 15 grudnia podczas Gali Sukcesu w Katolickim Uniwersytecie Lubelskim został nagrodzony wieloletni przewodniczący URSS PWSZ w Chełmie **Damian Wietrak**. Został laureatem w kategorii Studencki Lider Samorządowy.

MP

Część składy URSS PWSZ w Chełmie

O Unii wie wszystko

Karol Kuśnierz, uczeń klasy 3d II Liceum Ogólnokształcącego w Chełmie, zajął najwyższe miejsce w Olimpiadzie Wiedzy o Unii Europejskiej, która odbyła się w PWSZ w Zamościu. Wraz z trójką lubelskich licealistów dostał się tym samym do głównego finału, który rozegra się 16 marca w Białymstoku. Do zmagań Karol przygotowywał się pod okiem nauczyciela **Sławomira Roguckiego**.

Nie jest to pierwszy sukces II LO w tej olimpiadzie. W poprzednich pięciu edycjach uczniowie chełmskiej szkoły trzykrotnie zdobyli tytuł laureata, a sześć razy finalisty szczebla centralnego.

MP

REGION Pracownicy socjalni z niskimi zarobkami

Nasze gminy na czarnej liście

Polska Federacja Związkowa Pracowników Socjalnych i Pomocy Społecznej opublikowała listę 100 gmin i miejscowości, w których pracownicy socjalni zarabiają najmniej. Nie brakuje tam również miejsc z naszego regionu. Kolejnym etapem tej akcji ma być skierowanie tej informacji do poszczególnych włodarzy, wraz z apelem o podwyżkę wynagrodzeń.

Socjalni zarabiają za mało?

Polska Federacja Związkowa Pracowników Socjalnych i Pomocy Społecznej podała „czarną listę" wynagrodzeń do publicznej wiadomości na swojej stronie internetowej. W ten sposób związkowcy chcą, aby pracownicy pomocy społecznej mogli dokonywać świadomego wyboru, podejmując zatrudnienie.

- Każdy z włodarzy wskazanych miejscowości będzie jednak mógł zadbać o to, by nazwa jego gminy zniknęła z „czarnej listy" - dodają w komunikacie. - Wystarczy, że miejscowy samorząd wykaże, iż podjął realne i konkretne działania zmieniające faktyczne uposażenie pracowników pomocy społecznej. Informację o powyższym opublikujemy na naszych stronach.

Lista powstała na podstawie danych z pierwszego półrocza 2018 r. Jest na niej 100 gmin, w których średni poziom wynagradzania pracowników socjalnych jest najniższy w Polsce. Na liście widnieją także gminy z powiatu chełmskiego, krasnostawskiego i włodawskiego: Dubienka, Rejowiec Fabryczny, Siennica Różana, Włodawa oraz miasto Rejowiec Fabryczny i Włodawa.

Niedowierzanie i weryfikacja

Jak na „czarną listę" zareagowali samorządowcy z naszego regionu? Burmistrz Włodawy **Wiesław Muszyński** nie krył zaskoczenia, że taki ranking w ogóle powstał.

- Wynagrodzenie w jednostkach samorządowych w naszym mieście ogólnie nie jest najwyższe. Ale każdego roku staramy się je stopniowo zwiększać, w przyszłym roku również mamy takie plany. Mam nadzieję, że dzięki temu zostaniemy skreśleni z tej listy - dodaje z uśmiechem.

Równie zaskoczony listą był wójt gminy Rejowiec Fabryczny **Zdzisław Krupa**. Sprawę skomentował krótko, że musi zapoznać się dokładnie z danymi, na podstawie których powstała, bo pracownicy socjalni w gminie nie zarabiają najgorzej. Burmistrz Rejowca Fabrycznego **Stanisław Bodys** poddał listę w wątpliwość i wraz z pracownikami urzędu zweryfikował poziom wynagrodzeń. Okazało się, że pokazana statystyka jest nieaktualna, ponieważ wynagrodzenie zasadnicze już znacząco wzrosło.

- Wynagrodzenie zasadnicze jest tylko jednym ze składników wynagrodzenia brutto pracownika socjalnego i nie odzwierciedla pełni zarobków pracownika - wyjaśnia **Katarzyna Szokaluk**, główna księgowa MOPS w Rejowcu Fabrycznym. - W czasie, kiedy było pytanie, czyli w czerwcu 2018 r., płaca zasadnicza wynosiła 1982,50 zł, a obecnie jest to kwota 2656,67 zł. W czerwcu wynagrodzenie całkowite brutto wyniosło zaś 2669,83 zł, a obecnie wynosi 3208,10 zł.

Krystyna Deniusz-Rosiak, wójt gminy Dubienka, również mówi, że są to dane nieaktualne. - Nasi pracownicy socjalni otrzymali 14-procentowe podwyżki w październiku, a dane federacji opisują stan z końca czerwca. Sądzę więc, że po aktualizacji tego rankingu naszej gminy już by tam nie było.

W gminie Włodawa są planowane podwyżki, zarówno dla pracowników socjalnych, jak i urzędników.

- Podwyżki te są zapewnione w budżecie na przyszły rok - przekazała nam **Marta Wawryszuk**, sekretarz gminy. - W przyszłym roku mamy również plany inwestycyjne obejmujące m.in. dwa ważne projekty. Tym samym musimy podzielić fundusze według priorytetów.

Wójt gminy Siennica Różana **Leszek Proskura** powiedział, że dane z czarnej listy są już nieaktualne, ponieważ pracownicy socjalni dostali podwyżki w ostatnim kwartale roku. **MP**

Rozegrali turniej mikołajkowy

Uczniowie z włodawskich szkółek piłkarskich wzięli udział w zorganizowanym w ostatni weekend Mikołajkowym Turnieju Piłki Nożnej. Zwycięzcy otrzymali dyplomy oraz paczki ze słodyczami.

Zawodników podzielono na trzy kategorie wiekowe. Rozgrywki przeprowadzono systemem każdy z każdym. Wśród uczniów z rocznika 2010/2012 zwyciężyła Szkółka Piłkarska MOSiR 1. Drugą lokatę wywalczyła Szkółka Piłkarska MOSiR 2, zaś trzecią UKS MOSiR 2. Miejsca poza podium zajęli: UKS MOSiR 1, UKS MOSiR 3 oraz Szkółka Piłkarska MOSiR 3.

W roczniku 2008/2009 bezkonkurencyjna była ekipa UKS MOSiR 1. Drugie miejsce zajęła drużyna UKS MOSiR 3, a trzecie UKS MOSiR 2. Z kolei w roczniku 2007 zwyciężyła ekipa UKS MOSiR 3, przed UKS MOSiR 1 i UKS MOSiR 2.

Sędzią głównym turnieju był **Mirosław Włodarczyk**.

TWA

eprasa.pl e6a1fff899

Historia rodziny, historią miasta

Zaczęło się od kolekcjonowania dokumentów związanych z prapradziadkiem. Szybko przerodziło się w historyczną pasję i próbę zapisu dziejów całego regionu. W rodzinnym archiwum Dawida Sochackiego zachowało się mnóstwo pamiątek. Natrafił na wiele unikatowych druków, fotografii, pism urzędowych oraz rękopisów zawierających ważne informacje o przeszłości Chełma, Rejowca i okolic. Swoją wiedzę i zbiory powiększa także dzięki spotkaniom z najstarszymi mieszkańcami powiatu, a jego celem jest upamiętnienie tego, co nigdy nie powinno zostać zapomniane.

Dawid Sochacki kolekcjonuje dokumenty związane z rodziną oraz okolicami Rejowca

Dawid Sochacki ma 22 lata i mieszka w Chełmie, ale jego rodzina jest związana z Rejowcem. Historią interesowali się od zawsze. On sam na poważnie zaczął zgłębiać dzieje swojego rodu dwa lata temu. Jak się okazało, jego prapradziadek **Mieczysław Radliński** był ciekawą postacią dla całej społeczności Rejowca z przełomu XIX i XX w.

Zaczęło się od prapradziadka...

- Mój prapradziadek pozostawił po sobie mnóstwo dokumentów zachowanych w idealnym stanie, które pokazują, jak kiedyś funkcjonowało i wyglądało nasze miasto - mówi Dawid. - Mam już kilkaset starych druków. Prapradziadek żył w Rejowcu, ale z dokumentów wynika, że uczył się w Krasnymstawie, miał też związek z Chełmem, a nawet Otwockiem. Każde kolejne znalezisko wiąże się z tymi miejscami, kwestiami prawnymi ówczesnych lat i historią innych osób, więc wykracza poza krąg rodzinny. Pozostaje pytanie, jak ważną rolę odgrywał mój prapradziadek, że tak unikatowe dokumenty były jego własnością? Na to również poszukuję odpowiedzi.

W bogatych zbiorach Dawida znajduje się wiele druków wydanych po rosyjsku jeszcze w czasach zaborów. Posiada m.in. akt chrztu z 1891 r., paszport z piękną kaligrafią z 1888 r., kartę członkostwa w Chełmskim Prawidłowym Towarzystwie Myśliwskim z 1924 r., a także... prawo jazdy na rower o nieznanej dacie wydania, ale pochodzące jeszcze sprzed I wojny światowej. Dawid odnalazł w domu dziadków także stare mapy Rejowca i okolic oraz wiele zdjęć, na których widać m.in. klasę polsko-żydowską w czasach II wojny światowej.

- Mam też bardzo zagadkowy dokument, a mianowicie treść listów pisanych przez aresztowanych członków Armii Krajowej z Marynina - dodaje Dawid. - Dotarły do rodziny z chełmskiego więzienia. Nasi rodacy, wiedząc, że czeka ich śmierć, pisali listy pożegnalne na papierze pakowym kopiowym ołówkiem. Prawdopodobnie ukrywali je w brudnych ubraniach, które następnie trafiały do rodzin. Ktoś je zebrał i przepisał na maszynie. Listy są bardzo poruszające, opisują ostatnie chwile osób skazanych na śmierć. W jaki sposób ten druk trafił do zbiorów mojego prapradziadka? Do tej pory nie udało mi się tego dowiedzieć...

Światła, kamera, akcja!

Podczas poszukiwań w rodzinnym domu Dawid natrafił na wiele dokumentów związanych z kinem, które działało w Rejowcu. Jak się okazuje, również one są ściśle związane z Mieczysławem Radlińskim.

- Pradziadek postawił budynek kina Bajka w 1927 r., który jest połączony z domem, gdzie obecnie mieszkają moi dziadkowie. Udało mi się natrafić m.in. na plakaty kinowe, druki kinematograficzne z 1928 r., a także zdjęcie z obchodów Święta Filmu Radzieckiego. Jedną z rzeźb projektora można obecnie podziwiać w holu chełmskiego kina Zorza.

Kolejnym ciekawym i tajemniczym dokumentem, na jaki natrafił Dawid, jest świadectwo zarobkowe jego prapradziadka. Pochodzi z końca 1918 r. i dotyczy założenia kinoteatru na terenie Lubelszczyzny.

- Bardzo zastanawiające jest to, jak prapradziadkowi udało się uzyskać pozwolenie na taką działalność zaledwie półtora miesiąca po odzyskaniu przez Polskę niepodległości. To jeszcze jedna zagadka, którą staram się rozwikłać, poszukując innych źródeł.

Ocalić przed śmiercią

- Można powiedzieć, że w pewien sposób historia zatoczyła koło, ponieważ prapradziadek pomógł jednemu z uciekinierów z Sobiboru, a teraz ja uczestniczę tam w wykopaliskach archeologicznych - mówi Dawid. - Żydowskiego więźnia ukrywał przed Niemcami na strychu kina. Skonstruował tam nawet ukrytą klapę, która pozwalała uciec, gdyby ktoś postronny wszedł na górę. Prapradziadek pomagał wielu Żydom, ryzykował życie swoje i swojej rodziny. Wiem to z ustnych przekazów, poszukuję dokumentów na potwierdzenie tych faktów. Ponadto wspierał partyzantów. Jego zięć, a mój pradziadek, **Tadeusz Nawrocki**, był żołnierzem Armii Krajowej. Moim celem jest to, aby mój prapradziadek został uhonorowany przez Yad Vashem odznaczeniem Sprawiedliwy Wśród Narodów Świata.

O tym, że **Mieczysław Radliński** ratował Żydów i był bardzo szanowany przez ich społeczność, jego praprawnuk dowiedział się przede wszystkim od osób, które znały go osobiście. Są wśród nich: **Zofia Mizgalska**, która brała udział w bitwie na Porytowym Wzgórzu i podzieliła się wieloma cennymi wspomnieniami, czy **Edward Popek**, dawny kinooperator, świadek zabicia rodziny żydowskiej przy rejowieckim kirkucie. Niesamowitą historię przybliżył Dawidowi także **Adam Klępka**, którego babcia ukrywała z kolei **Lipmana Sznajdera**, słynnego Żyda pochodzącego z Chełma.

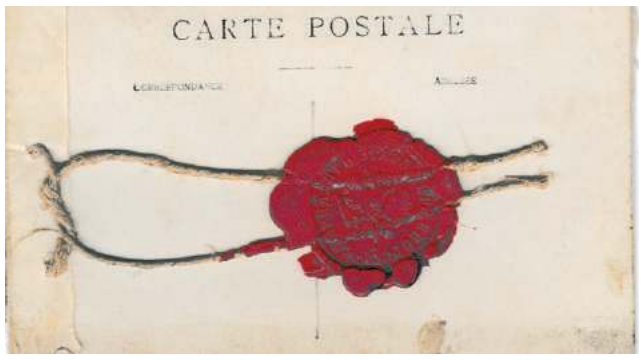

- Rozmawiam ze starszymi mieszkańcami, dowiadując się nie tylko kolejnych faktów o przodkach, ale także o Rejowcu. Przeszłość naszego miasteczka i okolic jest bardzo bogata, a dzięki wywiadom trafiam na kolejne historie i wątki, nowe tropy i świadectwa dawnych lat. Chciałbym napisać książkę zawierającą wszystkie te opowieści, podpartą dokumentami, a jednocześnie opisującą dzieje mojego prapradziadka.

Dawid Sochacki prosi o pomoc wszystkie osoby, które mają informacje nie tylko o jego przodkach, ale także o przeszłości Rejowca, głównie tego z czasów wojen i Holocaustu. Sam również może udostępnić dokumenty oraz zdjęcia, z nadzieją, że ktoś zna więcej szczegółów druku, bądź rozpozna osoby na fotografiach. Kontakt z Dawidem można uzyskać za pośrednictwem naszej redakcji.

MP

Wigilijne spotkanie

REJOWIEC FABRYCZNY
Spotkanie wigilijne, zorganizowane przez władze Rejowca Fabrycznego i miejscowy ośrodek pomocy społecznej, zgromadziło przy świątecznym stole ponad 70 osób.

W Rejowcu Fabrycznym przy miejskim stole wigilijnym wspólnie zasiadły osoby starsze, samotne, niepełnosprawne, członkowie organizacji pozarządowych oraz zaproszeni goście. Po podzieleniu się opłatkiem wszyscy spróbowali przygotowanych potraw. Na stołach nie zabrakło tradycyjnego czerwonego barszczu z uszkami, bigosu z grzybami, ryby po grecku, wigilijnego śledzia i ciasta. Dekoracje stołów, jak i dania, przygotowali pracownicy jednostek wraz z uczestnikami miejscowych ośrodków wsparcia.

- Spotkania pracowników urzędu z mieszkańcami miasta w czasie przedświątecznym to już tradycja - podkreśla **Stanisław Bodys**, burmistrz Rejowca Fabrycznego. - Spotykamy się, żeby wspólnie śpiewać kolędy i spędzić czas w radosnej atmosferze.

MP

Posterunek nabiera kształtów

REJOWIEC FABRYCZNY Przy ul. Orzechowej stoi już budynek przyszłego komisariatu policji. Prace rozpoczęły się jeszcze we wrześniu zeszłego roku.

Posterunek znajduje się na działce o powierzchni ok. 0,3 ha, którą lubelskiej komendzie przekazał Urząd Miasta w Rejowcu Fabrycznym. Prace są już na zaawansowanym poziomie. Termin ich zakończenia jest przewidziany na koniec sierpnia 2019 r. Koszt inwestycji to ponad 3,8 mln zł.

- W komendzie w Rejowcu Fabrycznym ma pracować 25 funkcjonariuszy - informuje **Renata Laszczka-Rusek**, rzecznik prasowy KWP w Lublinie. - Dwupiętrowy budynek przy ul. Orzechowej będzie składał się z pomieszczeń dla: oficera dyżurnego, dzielnicowych, wydziału kryminalnego i zespołów patrolowych, sekretariatu, sali odpraw, kancelarii tajnej oraz poczekalni. Obok posterunku znajdzie się także garaż, kotłownia i magazyny. Inwestycja zostanie także dostosowana dla osób niepełnosprawnych.

Posterunek w Rejowcu Fabrycznym pozwoli przenieść część mundurowych stacjonujących obecnie w Rejowcu.

- Siedziba w Rejowcu mieście się w budynku parterowym i nie spełnia obowiązujących standardów, jakie powinny być zachowane w obiektach służbowych policji - dodaje rzecznik. - Jest tam zbyt mało pomieszczeń biurowych i socjalnych, a obok znajduje się tylko jeden garaż. Posterunek w Rejowcu Fabrycznym pozwoli na sprawniejszą pracę mundurowych i szybsze reagowanie w razie zagrożenia.

MP

eprasa.pl e6a1fff899

MARIUSZ GADOMSKI PRZYPOMINA ZDARZENIA, KTÓRE WSTRZĄSNĘŁY REGIONEM

EPIDEMIA WODNA NA OSIEDLU DYREKCJA

U dwojga dzieci wystąpiły nudności, biegunka, bóle brzucha i gorączka. Typowe objawy grypy żołądkowej lub zatrucia pokarmowego. Przykra dolegliwość, ale od tego się nie umiera. Lekarz zaaplikował małym pacjentom antybiotyki i zalecił leżenie w łóżku.

Następnego dnia zachorowało kolejnych czworo dzieci. Stwierdzono identyczne symptomy. To był początek tzw. epidemii wodnej, która na przełomie 1967 i 1968 r. mocno dała się we znaki mieszkańcom Chełma.

Ponad dwa tysiące chorych!

Lucjan Zwierzyński, lekarz dyżurny ze szpitala miejskiego, do którego 23 listopada 1967 r. trafiły rozgorączkowane i ledwie żywe z wycieńczenia dzieci, okazał się bardziej dociekliwy niż jego kolega po fachu z poradni pediatrycznej. Nie, żeby kwestionował diagnozę. Chodziło o coś innego. Wszystkie chore dzieci mieszkały na osiedlu Dyrekcja. To dawało do myślenia.

Lekarz powiadomił Sanepid, który po sprawdzeniu innych placówek służby zdrowia w mieście, stwierdził wiele przypadków tajemniczego nieżytu jelit u osób mieszkających w dzielnicy kolejowej. Chorych przybywało każdego dnia niemal w postępie geometrycznym. Kurier Lubelski w wydaniu z 28 listopada 1967 r. donosił o 200 przypadkach, a 1 grudnia podał, że liczba zatruć wzrosła do blisko 300. Kilkadziesiąt osób hospitalizowano, pozostałych poddawano leczeniu ambulatoryjnemu. Mimo wysiłków personelu medycznego epidemia parła naprzód. W pierwszym tygodniu grudnia chorych było już prawie 2000!

Sanepid podejrzewał, że źródłem zatruć jest skażona woda. Przystąpiono więc do sprawdzania ujęcia zasilającego kolejową sieć wodociągową, z którego korzystali mieszkańcy Dyrekcji. Przy tej okazji wyszły na jaw karygodne zaniedbania kolejowej inspekcji sanitarnej, która zgodnie z przepisami powinna codziennie kontrolować ujęcie, a robiła to od przypadku do przypadku. Pobierane próbki poddawano badaniom w laboratorium. Do pomocy wezwano specjalistów z Lublina. Po kilku dniach ogłoszono mały sukces. **Doc. dr Wolf Szmuness** z wojewódzkiego sanepidu stwierdził, że przyczyną masowych zatruć są pałeczki okrężnicy oraz drobnoustroje, normalnie znajdujące się w ściekach kanalizacyjnych. Ustalono, że zarazki przedostały się do wodociągu z kolektora sanitarnego. Doszło do uszkodzenia kanału, w wyniku czego nagromadzone w nim nieczystości rozlały się w ogromne bajoro i przeniknęły do wody. Dodatkową przyczyną mogły być nielegalne szamba i praktykowane przez część mieszkańców wylewanie fekaliów na ulicę.

W tej sytuacji zdecydowano się na drastyczne posunięcie, ale innego wyjścia nie było. Zakazano spożywania i użytkowania wody na całym osiedlu Dyrekcja. Miejskie służby wodociągowe przystąpiły do usuwania awarii.

Jak żyć bez wody?

Początkowo mieszkańcy podeszli ze zrozumieniem do decyzji sanepidu. Jakoś to przeżyjemy – mówiono. W końcu, jak pęknie rura, to też przez jakiś czas nie ma wody.

Jak długo jednak może jej nie być? Kilka, kilkanaście godzin. Dzień, góra dwa. W Chełmie tych dni było znacznie więcej. Kilka tysięcy osób tygodniami żyło w skandalicznych warunkach. O kąpieli i goleniu nie było mowy. Nawet rąk nie myli. Nie mogli umyć naczyń ani spuścić wody w toalecie. Żeby zaradzić problemowi, miasto postanowiło zorganizować na osiedlu Dyrekcja beczkowozy. Niestety, postanowić było o wiele prościej, niż załatwić. Beczkowozy miały zacząć rozwozić wodę 6 grudnia, ale tego dnia nie wyruszyły w trasę. Potem pojawiły się, ale tylko trzy. I rzadko kursowały. To nie pokrywało potrzeb osiedla.

W godzinach, kiedy samochody miały dostarczyć wodę, na ulicy zbierały się tłumy ludzi z wiadrami i miskami. W kolejkach dochodziło do przepychanek i awantur. Zarośnięci mężczyźni torowali sobie drogę łokciami i pięściami. Interweniowała milicja. Ci, którzy nie chcieli czekać, aż woda do nich przyjedzie, wbrew zaleceniom Sanepidu czerpali ją z dzikich, od lat nieeksploatowanych studni. Takie przypadki również zgłaszano milicji i służbom sanitarnym. Za złamanie zakazu groziła grzywna. Jednak nawet kary pieniężne nie powstrzymywały lekkomyślnych mieszkańców.

Liczba chorych wciąż nie malała. Wprawdzie wodna epidemia dotknęła mieszkańców Dyrekcji i częściowo Cementowni, ale problem był odczuwalny w całym mieście. W grudniu 1967 r. świat pasjonował się pierwszą operacją na otwartym sercu, przeprowadzoną w klinice w RPA. W Chełmie wyczyn profesora Christiana Barnarda i stan zdrowia jego pacjenta schodziły na dalszy plan. Zamknięto kilka punktów żywienia zbiorowego m.in. jadłodajnię w cementowni, bufet na dworcu kolejowym i stołówkę w gmachu Dyrekcji. Ograniczono produkcję miejscowych masarni. Rozważano zamknięcie mleczarni oraz szkół i przedszkoli w skażonej strefie, w których absencja przekraczała 30-procent.

Chełmskie dzieci miały tego roku smutnego Mikołaja. Nie wszystkim przyniósł prezenty. Wiele rodzin rezygnowało z tradycyjnego obchodzenia świąt, bo jak przygotować bigos na Wigilię, gdy wody tyle, co na lekarstwo...

A ja się nie dam zaszczepić!

W celu ograniczenia skutków epidemii miejski wydział zdrowia zarządził przymusowe szczepienia przeciwko durowi brzusznemu wszystkich mieszkańców Chełma w wieku od 5 do 60 lat, którzy nie zaszczepili się w ciągu ostatnich 3 lat. Informacje o obowiązkowych szczepieniach pojawiły się na słupach ogłoszeniowych w całym mieście, w prasie i w radiu.

Mimo dużego nagłośnienia, w pierwszych dniach akcja nie cieszyła się zainteresowaniem mieszkańców. „Nasz reporter odwiedził wczoraj punkty szczepień. I tutaj sytuacja jest niezadowalająca. Wszędzie zanotowano małą frekwencję" - donosił Kurier Lubelski w wydaniu z 4 grudnia 1967 r.

W kolejnych dniach było nieco lepiej, ale po krótkiej poprawie, do punktów szczepionkowych znowu przychodziły tylko garstki. Ludzie nie chcieli się szczepić, bo uważali, że podawana w formie zastrzyków gamma-globulina nie zapobiega zachorowaniu. Zdarzały się i takie sceny: dwóch czerwonych z wysiłku milicjantów wyprowadza z mieszkania starszą kobietę, która zapiera się nogami i rękami, wrzeszcząc, że nie pozwoli się kłuć. - Od tych waszych szczepionek zaraza tylko rośnie! Zabijcie mnie, a nie pójdę!

Najbardziej „światli" wychodzili z założenia, że nie ma sensu się szczepić, bo pomimo przymusu, liczba zachorowań wcale nie spada, a nawet wzrasta. To była poniekąd prawda – rzeczywiście epidemia nie odpuszczała, aczkolwiek zachorowalność nie zwiększała się już tak gwałtownie, jak na początku. Niektórzy nie pojmowali jednak albo nie chcieli pojąć, że szczepionka nie leczy tych, którzy już zachorowali, lecz pozwala uniknąć zachorowania osobom, które wciąż były zdrowe. Lekarze i epidemiolodzy tłumaczyli, że statystyki poprawią się, gdy chorzy zaczną zdrowieć, a nowych przypadków, dzięki dużej liczbie zaszczepień, już nie będzie. Niestety do wielu osób „uczone" argumenty nie docierały. Jak widać, antyszczepionkowcy wykazywali aktywność już pół wieku temu...

Kolejny wróg u bram

W kolejnych dniach udało się przyhamować wzrost zachorowań na nieżyty jelit, cześć chorych stopniowo wracała do zdrowia, ale nikt nie mówił o wygranej z epidemią. Pojawiło się nowe śmiertelne niebezpieczeństwo: czerwonka.

9 grudnia odnotowano 50 przypadków tej choroby u mieszkańców Chełma, a następnego dnia już ponad 60. To jeszcze nie była epidemia, ale realna groźba jej wystąpienia. Chorych hospitalizowano. Na wszelki wypadek chełmscy lekarze zwrócili się z prośbą do szpitali w innych miastach województwa o zapewnienie sal na oddziałach zakaźnych i odpowiedniej liczby personelu, jeśli zajdzie taka potrzeba. Należało być przygotowanym na każdą ewentualność.

Czerwonka (inaczej dyzenteria) to ostra choroba zakaźna atakująca przede wszystkim jelito grube. Leczy się ją poprzez uzupełnianie płynów i elektrolitów oraz antybiotykami. Nieleczona prowadzi do odwodnienia organizmu i w konsekwencji do śmierci. Jest to typowa choroba brudnych rąk i braku higieny osobistej, aczkolwiek na chełmskim osiedlu Dyrekcja była spowodowana spożywaniem skażonej wody. Stanowiła jakby drugi etap choroby u części osób, które wcześniej zapadły na zapalenie jelit.

Wysiłki lekarzy i wszystkich służb, które przeciwstawiały się zarazie, wydawały się niestety waleniem głową w mur. Liczba chorych na czerwonkę wzrastała z dnia na dzień. Przed Bożym Narodzeniem pojawiły się także przypadki duru brzusznego, na szczęście niezbyt liczne i w nie najcięższej postaci. Dur brzuszny jest jeszcze groźniejszy niż czerwonka. W związku z tym zarządzono zaraz po Nowym Roku przeprowadzenie drugiej tury przymusowych szczepień.

Z kranów popłynęło w Wigilię

Lekarze walczyli z coraz to nowymi chorobami, natomiast specjaliści od wodociągów i kanalizacji pracowali nad szybkim przywróceniem do normalnego funkcjonowania zaopatrzenia w wodę osiedla Dyrekcja. To nie była prosta sprawa. Nie doszło do zwykłej awarii, lecz do rozprzestrzenienia się ścieków na dużej powierzchni. Musieli więc oczyścić teren, zdezynfekować ujęcie i zastosować rozwiązania zapobiegające powtórnemu skażeniu.

Ciągle coś nawalało. A to naukowcy z Politechniki Warszawskiej, którzy obiecali pomoc, nie przyjechali na czas. A to sprowadzony z dużymi trudnościami chlorator po zainstalowaniu w sieci wodociągowej bez ustanku się psuł. To znów nastały mrozy, a wraz z nimi pojawiła się groźba ograniczenia dostaw wody przez beczkowozy. Na tym odcinku sytuacja nieco się poprawiła, kursowało więcej samochodów i jeździły dłużej. Ciągle była to jednak - nomen omen - kropla w morzu potrzeb. Ludzie coraz bardziej się niecierpliwili. Na święta oprócz zdrowia i udanych dzieci życzyli sobie, żeby woda jak najszybciej popłynęła z kranów.

I tak się stało. W Wigilię udało się wreszcie uruchomić na dobre chlorator i woda w kranach się pojawiła. Okazało się też, że mróz był nie tylko wrogiem, ale równocześnie sprzymierzeńcem. Niska temperatura sprawiła, że ścieki przestały płynąć rynsztokami, co zapobiegło ponownemu skażeniu wody. Radość mieszkańców Dyrekcji nie trwała jednak długo. W poświątecznych wydaniach gazet informowano o licznych przerwach w dostawach wody.

Mimo iż sytuacja uległa znaczącej poprawie, pogrążone w chaosie miasto sprawiało przygnębiające wrażenie. Wciąż jeszcze dochodziło do zachorowań, dzielnica kolejowa tonęła w śmieciach, w powietrzu unosił się przykry odór, a ludzie chodzili smutni i zmęczeni. Ci, którzy bezpośrednio nie odczuli skutków epidemii wodnej, szczerze współczuli mieszkańcom Dyrekcji zmagającym się z chorobą lub codziennymi trudami. Starano się jednak żyć normalnym życiem. Wiele osób chciało wiedzieć, czy w związku z epidemią w Chełmie na pewno odbędą się bale sylwestrowe.

Wszystko mija...

Każda zaraza, nawet dżuma i cholera, ma to do siebie, że nie trwa w nieskończoność. Przychodzi czas przesilenia, po którym odstępuje. Epidemia wodna w Chełmie została względnie opanowana w styczniu 1968 r. Zdarzały się jeszcze przypadki zachorowań na czerwonkę i dur brzuszny, ale były coraz rzadsze, a choroba miała łagodny przebieg. Druga tura szczepień odniosła pożądany skutek. Zaszczepić przyszło się znacznie więcej osób niż w grudniu. Coraz sprawniej przebiegało zaopatrzenie w wodę dzielnicy kolejowej. Najdłużej ciągnęło się uprzątanie sanitarnej stajni Augiasza.

Należało się cieszyć, że dzięki wysiłkom wielu ludzi – przede wszystkim pracowników służby zdrowia i sanepidu – epidemia i jej skutki nie trwały dłużej. I że nie było śmiertelnych przypadków zachorowań. Ale pojawiły się też gorzkie refleksje. Gdyby kolejowa inspekcja sanitarna nie lekceważyła swoich obowiązków, a miasto bardziej dbało o infrastrukturę wodno-kanalizacyjną, do tego wszystkiego zapewne by nie doszło. Człowiek uczy się jednak na błędach. Epidemia wodna na osiedlu Dyrekcja w 1967 r. była pierwszą i jedyną w powojennej historii Chełma.

MARIUSZ GADOMSKI
fot. autor

eprasa.pl e6a1fff899

Rajd śladami powstańców

REGION Turyści z Chełma, Okszowa, Sawina, Stawu, Włodawy i Woli Uhruskiej uczestniczyli w XIV Rajdzie „Śladami Powstania Styczniowego". Wśród nich byli członkowie Koła Turystycznego „MłoDziK" z Młodzieżowego Domu Kultury w Chełmie.

Uczestnicy rajdu zobaczyli wieżę w Stołpiu, kościół i dzwonnicę w Podgórzu, dawny zajazd w Nowosiółkach, park podworski i pomnik w Stawie, a także rezerwat stepowy „Stawska Góra", zbiorową mogiłę pomordowanych przez Niemców mieszkańców wsi Krobonosz, cmentarz prawosławny, miejsce po cerkwi i jezioro w Pniównie, kościół, dawny przytułek, kostnicę, dzwonnicę, kapliczkę św. Jana oraz pomnik Powstania Styczniowego, pomnik AK, czołg i symboliczną mogiłę powstańców w Sawinie.

Trasa wędrówki prowadziła z Krobonoszy przez Pniówno do Koziej Góry. Ognisko i zakończenie rajdu odbyło się w Sawinie.

Rozegrano konkurs krajoznawczy, w którym świetnie wypadli członkowie MłoDziKa. Zwyciężyła **Alicja Siatka**, natomiast VI miejsce zajęła **Natalia Jarzynowska**. Laureaci otrzymali nagrody rzeczowe, a drużyna dyplom za udział w rajdzie, zaś wszyscy uczestnicy pamiątkowe znaczki rajdowe, opisy krajoznawcze oraz potwierdzenia zdobycia punktów na odznaki turystyczne.

Rajd został zorganizowany przez oddział PTTK w Chełmie przy współudziale Urzędu Marszałkowskiego Województwa Lubelskiego, Starostwa Powiatowego w Chełmie, Urzędu Miasta Chełm i Urzędu Gminy Sawin.

AN

Opłatek z gwiazdami

Halina Frąckowiak oraz lokalni muzycy ludowi będą gwiazdami powiatowego spotkania opłatkowego, które organizuje starosta chełmski **Piotr Deniszczuk**. Impreza obędzie się 4 stycznia o godz. 17 w hali MOSiR w Chełmie.

„Bądź gotowy dziś do drogi", „Papierowy księżyc" czy „Dancing Queen" to jedne z najbardziej znanych piosenek Haliny Frąckowiak. W najbliższy piątek w hali sportowej niepowtarzalna okazja, aby usłyszeć je na żywo.

Oprócz znanej piosenkarki wystąpią także twórcy lokalni: zespół „Koral" z Kamienia, **Halina Romanowska** z gminy Żmudź oraz **Emilia Gryniuk** z Sielca. Są to artyści nagrodzeni podczas Ogólnopolskiego Festiwalu Kapel i Śpiewaków Ludowych w Kazimierzu Dolnym.

Po występach muzycznych zaplanowane jest dzielenie się opłatkiem.

Impreza ma charakter otwarty - zaproszeni są wszyscy mieszkańcy powiatu chełmskiego.

juna

Wigilia Dwóch Kultur

We wtorek (18 grudnia) w Bursie Szkolnej im. Janusza Korczaka odbyła się Wigilia Dwóch Kultur, tradycyjne spotkanie wychowanków placówki z uczniami pochodzący z Ukrainy.

Wigilia Dwóch Kultur w bursie łączy tradycje świąteczne polskie i ukraińskie. Na stole królowały potrawy charakterystyczne dla polskiej wigilii, ale także barszcz ukraiński czy kutia. Uczestnicy dzielili się opłatkiem i prosforą, a młodzież śpiewała polskie i ukraińskie kolędy. Wśród gości tegorocznej Wigilii Dwóch Kultur byli: proboszcz parafii Chrystusa Odkupiciela w Chełmie **ks. Grzegorz Szymański** oraz proboszcz cerkwi prawosławnej pw. św. ap. Jana Teologa w Chełmie **Jan Łukaszuk**.

MP

Promocja w EKOZAMBUD

DOM

Ceny prądu rosną w zastraszającym tempie, a to nie koniec podwyżek. Od 1 stycznia 2019 roku czeka Państwa kolejna podwyżka cen prądu, prawdopodobnie o 30%.

Jedyną możliwością zabezpieczenia domowego budżetu przed cięgłymi podwyżkami jest zakup i montaż instalacji fotowoltaicznej, która wyprodukuje dla Państwa prąd ze słońca. Nasza firma specjalizuje się w rozwiązaniach proekologicznych dla firm i klientów indywidualnych. Specjalizujemy się w instalacjach związanych z energią słoneczną oraz energią geotermalną i biomasą.

Oferujemy nowoczesne i ekologiczne rozwiązania z zakresu odnawialnych źródeł enegii i odpowiadamy za ich realizację. Wykonujemy również projekty termomodernizacji budynków komercyjnych. Zajmujemy się także pozyskiwaniem dofinansowań dla klientów indywidualnych i firm. Posiadamy własne ekipy montażowe oraz doskonale opracowany system pracy. Montujemy wyłącznie certyfikowane urządzenia z zakresu fotowoltaiki, termomodernizacji i instalacji grzewczych. Naszą firmę tworzą osoby, dla których troska o środowisko naturalne jest priorytetem. Podejmujemy odpowiednie działania, by zwiększać świadomość wśród społeczeństwa i profesjonalnie doradzać w wyborze najkorzystniejszych rozwiązań inwestycyjnych OZE. Instalacje fotowoltaiczne pozwalają alternatywnie uzyskać energię słoneczną z promieniowania słonecznego. Do pozyskania energii w ten sposób niezbędne są elementy takie jak: panele fotowoltaiczne, inwenter DS/AC oraz zabezpieczenia, okablowanie i licznik energii.

Zalety instalacji fotowoltaicznych to: samodzielna produkcja energii elektrycznej, niezależna od PGE, rozwiązanie ekologiczne – korzystasz z odnawialnego źródła energii, koszty inwestycji szybko się zwracają, uproszczony sposób rozliczania niewykorzystanej energii z zakładem energetycznym. Polski system opustów dla instalacji prosumenckich (prosument to jednocześnie producent i konsument energii elektrycznej) jest odmianą popularnego w Stanach Zjednoczonych net-meteringu, czyli systemu umożliwiającego rozliczenie wyprodukowanej i wprowadzonej do sieci publicznej energii w ujęciu rocznym. Oznacza to, że prosument może wprowadzić nadmiar wyprodukowanej przez siebie energii do sieci, a po jakimś czasie ją odebrać. Przykładowo energię wytworzoną i wprowadzoną do sieci w lipcu, można odebrać w grudniu. Ustawa o OZE przewiduje, że nadwyżka energii może być magazynowana w sieci publicznej przez okres 365 dni, a jej odbiór odbywa się w stosunku 1:0,8. Oznacza to, że możemy pobrać 80% energii wprowadzonej przez nas do sieci publicznej. Rozwiązanie takie nazywane jest bilansowaniem rocznym energii elektrycznej. Zmiana instalacji elektrycznej nie jest potrzebna. System fotowoltaiczny wpinamy do już istniejącej instalacji, najczęściej w skrzynkę rozdzielczą. Funkcjonalność sieci elektrycznej jest zachowana z tą różnicą, że posiadamy dodatkową mikroinstalację do produkcji prądu. Producenci paneli fotowoltaicznych oferują zazwyczaj gwarancję na sam produkt oraz na zachowanie określonej mocy. W wypadku gwarancji na panele, wynosi ona najczęściej 10 lat. Dla porównania, gwarancja oferowana przez producentów małych turbin wiatrowych wynosi tylko 3-5 lat.

Systemy fotowoltaiczne to instalacje pozbawione części ruchomych, zatem bezawaryjne i bardzo trwałe. Szacuje się, że panele są w stanie efektywnie produkować prąd przez co najmniej 30 lat. Brytyjscy specjaliści podają, że obecnie uruchamiane instalacje fotowoltaiczne będą mogły działać 40-50 lat. Falowniki to urządzenia, które mają ogromny wpływ na efektywność pracy instalacji. Wybór falownika sprawdzonego wytwórcy będzie gwarancją prawidłowego funkcjonowania systemu fotowoltaicznego. Większość producentów dobrych falowników przeznaczonych do instalacji fotowoltaicznych przewiduje 5-letnią gwarancję na swoje produkty, jednak producenci najlepszych falowników udostępniają klientom możliwość przedłużenia gwarancji za niewielką opłatą, ponieważ są pewni bezawaryjności swoich produktów. Cenieni producenci przeprowadzają testy falowników pod kątem odporności na skrajną temperaturę i inne czynniki atmosferyczne. W praktyce zatem, dobry i odpowiednio eksploatowany falownik może pracować bardzo długo, bo nawet 30-35 lat. Ogniwa słoneczne, z których składają się moduły fotowoltaiczne, są narażone na działanie czynników atmosferycznych nieustannie przez wiele lat. Aby mieć absolutną pewność co do wytrzymałości paneli, producenci przeprowadzają szczegółowe testy i badania, które mają za zadanie sprawdzić odporność wyrobów na niekorzystny wpływ ze strony środowiska. Panele o odpowiednim standardzie nie są podatne na awarie i uszkodzenia ze strony silnego wiatru i deszczu. Co więcej, wszystkie panele są sprawdzone pod kątem odporności na gradobicie. Testy odbywają się przy użyciu kulek gradu o średnicy ok. 2,5 cm, które są kierowane na panele słoneczne z prędkością 23 m/s z odległości 1 metra. Takie gradobicia są naprawdę bardzo rzadkim zjawiskiem. Poza obciążeniem mechanicznym (wytrzymałość udarowa), przeprowadza się testy wytrzymałości na obciążenie statyczne, czyli odporność na nacisk ze strony zalegającego śniegu lub silnych wiatrów. Przykładowo, 1m^2 paneli fotowoltaicznych jest w stanie wytrzymać nacisk na swoją powierzchnię porównywalny do ciężaru 500 kg.

Firma EKOZAMBUD przygotowała dla Państwa specjalną ofertę. Tylko do końca roku instalacje fotowoltaiczne na wysokiej jakości komponentach kosztują 4000 złotych brutto za KW i jest to ostateczny koszt takiej instalacji. Przykładowo: instalacja o mocy 3 KW (która wyprodukuje w ciągu roku około 3000 kWh), będzie kosztowała 12000 złotych. Taka ilość wyprodukowanej energii wystarcza w zupełności dla średniej wielkości domu. Zapraszamy do kontaktu w sprawie zapisów na instalacje fotowoltaiczne pod numerem telefonu 84 543 11 27 lub 737 168 350 oraz pod adresem e-mail **biuro@ekozambud.pl**. Zapraszamy również do naszego biura przy **ul. gen. Władysława Sikorskiego 16 A** oraz na stronę internetową **www.ekozambud.pl**.

Artykuł Partnera

FOTOWOLTAIKA 4000 złotych za KW

3458

eprasa.pl e6a1fff899

TV PROGRAM super tydzień chełmski

Program telewizyjny 31.12.2018 – 6.01.2019

Teściowie

TVP 2, niedziela 6.01 godz. 21.15

Lekarz Jerry Peyser to wzorowy mąż i ojciec, który nade wszystko ceni w życiu porządek i spokój. Zbliża się ślub jego córki Melissy. Dla ojca to najważniejsze wydarzenie od lat. Jerry planuje więc każdy szczegół ceremonii, chcąc, by wszystko wypadło jak najlepiej. Narzeczonym Melissy jest przystojny Mark (Ryan Reynolds), syn ekscentrycznego Steve'a Tobiasa. Przyszły teść Melissy twierdzi, że jest sprzedawcą kserokopiarek, choć w rzeczywistości działa jako tajny oficer operacyjny CIA. Całe jego życie to spotkania z niebezpiecznymi przestępcami, ciągłe wyjazdy i brawurowe akcje. Jerry przypadkowo odkrywa, czym naprawdę zajmuje się Steve. Zdemaskowany agent usypia go narkotykiem i porywa do Francji. Poluje tam na handlarza bronią, Jean-Pierre'a Thibodoux, który usiłuje przejąć skradzioną łódź o napędzie atomowym. Ze względów bezpieczeństwa Tobias przedstawia wszystkim Jerry'ego jako kryminalistę o przydomku Gruby Kobra...

Daję nam rok

TVN 7, sobota 5.01 godz. 21.00

Para Brytyjczyków - Josh (Rafe Spall) i Nat (Rose Byrne) - pobierają się. Młodzi małżonkowie stanowią swoje przeciwieństwo. On jest pisarzem, a zarazem niefrasobliwym i trochę nieodpowiedzialnym mężczyzną, który nadrabia dowcipem i urokiem. Jego żona pracuje w znanej firmie reklamowej. Jest atrakcyjna i przedsiębiorcza. Ma wysokie wymagania wobec siebie i wszystkich dokoła. Przeżyła serię nieudanych związków i uważa, że Josh zapewni jej bezpieczeństwo i stabilizację. Rodzina i przyjaciele obojga twierdzą, że jeśli młodzi przetrwają pierwszy rok w małżeństwie, to w przyszłości poradzą sobie z wszelkimi kryzysami. Nowożeńcy nie są parą idealną. Jego denerwuje śpiewanie ukochanej, ona wstydzi się, kiedy mąż tańczy disco. Pierwszy kryzys małżeński pojawia się po kilku miesiącach. Nat przygotowuje kampanię dla przystojnego i czarującego Amerykanina, Guya (Simon Baker), właściciela fabryki rozpuszczalników.

Poznaj mojego tatę

TVN, sobota 5.01, godz. 20.00

Sanitariusz Greg Focker chce oświadczyć się swojej dziewczynie Pam. Ma zamiar uczynić to w czasie wizyty u rodziców Pam, tuż przed ślubem jej siostry. Mama jego wybranki, Dina, okazuje się przychylna przyszłemu zięciowi. Jednak jej ojciec, rzekomo emerytowany ogrodnik, Jack Byrnes, uważa, że nikt nie jest wystarczająco dobry dla jego córki, a już na pewno nie Greg. Lista zarzutów wobec chłopaka jest długa: nie przywiązuje wagi do wyglądu, nie jest ambitny, pracuje w kobiecym zawodzie, ma wulgarnie brzmiące nazwisko i na dodatek jest Żydem. W przeciwieństwie do wybranka córki Jack jest wzorem dobrych manier, a swoje protestanckie pochodzenie może udokumentować na wiele pokoleń wstecz...

To znowu ty

TVP 1, niedziela 6.01, godz. 21.15

Młoda atrakcyjna specjalistka od public relations Marni przyjeżdża do rodzinnego miasta na ślub swojego brata Willa. Powrót do krainy lat dzieciństwa nie jest zbyt przyjemny. Okazuje się bowiem, że Will jest zaręczony z Joanną, która w liceum zamieniła życie Marni w piekło, prześladując ją na różne sposoby. Teraz przyszła panna młoda - na pozór urocza i miła kobieta - udaje, że nie pamięta swojej dawnej ofiary. Na ceremonię przybywa również ciotka panny młodej, Ramona, która od czasów młodości jest skłócona z matką Willa i Marni, Gail.

Medicus

TVP 1, niedziela 6.01, godz. 23.10

Anglia, XI wiek. Kościół, hołdując zabobonom i fanatyzmom religijnym, powstrzymuje rozwój wiedzy medycznej. Przyczynia się to do śmierci matki 9-letniego Roba Cole'a. Chłopiec zostaje przygarnięty przez wędrownego znachora. Uczy się do niego podstaw leczenia. Kiedy opiekun zapada na kataraktę, Cole szuka dla niego pomocy u żydowskiego lekarza. Od niego dowiaduje się słynnym medyku, leczącym perskich królów. Wyrusza do Isfahanu, gdzie zamierza pobierać nauki od legendarnego Ibn Siny. Aby dostać się na uczelnię, na którą nie są przyjmowani chrześcijanie, udaje żyda.

© www.telepress24.com telepress24@gmail.com

TVP 1

5.05 **Jeden z dziesięciu**
5.35 **Elif s.II (394) -** serial
6.30 **Wieczna miłość s.I (86) -** serial
7.20 **Jaka to melodia?**
7.50 **Ranczo s.IX (114) - Zamrożony kapitał -** serial
8.40 **Komisarz Alex s.III (36) - W hipnozie -** serial
9.25 **Piesek pod choinkę -** komedia, USA, reż. Justin G. Dyck, Myles Milne, wyk. Cindy Busby, Greyston Hold
11.00 **Młodzi rajdowcy -** film obyczajowy, USA, reż. Stuart Gillard, wyk. Randy Quaid, Will Rothaar, Jennifer Wigmore
12.35 **Wielkie koty, cz. 1 -** film dok.
13.35 **Bandslam, USA**
15.30 **Okrasa łamie przepisy**
16.00 **Rolnik szuka żony seria V (13) wydanie specjalne -** reality show
17.00 **Teleexpress**
17.15 **Pogoda**
17.30 **Jaka to melodia?**
18.30 **Korona królów (148) -** telenowela
18.55 **Jeden z dziesięciu -** teleturniej
19.30 **Wiadomości**
20.00 **Orędzie**
20.10 **Pogoda**
20.15 **Sport**
20.25 HIT **Chodzę w słońcu -** komedia, Wielka Brytania, reż. Max Giwa, Dania Pasquini, wyk. Annabel Scholey, Greg Wise, Leona Lewis, Giulio Berruti
22.10 **Rybka zwana Wandą -** komedia, USA, reż. Charles Crichton, wyk. Jamie Lee Curtis, Kevin Kline, John Cleese, Michael Palin
0.20 **Grease -** musical, USA, reż. Randal Kleiser, wyk. John Travolta, Olivia Newton - John, Stockard Channing, Michael Tucci
2.10 **Oświadczyny po irlandzku -** komedia romantyczna, Irlandia, USA, reż. Anand Tucker, wyk. Amy Adams, Matthew Goode, Adam Scott, John Lithgow
3.50 **Zakończenie dnia**

TVP 2

5.30 **Koło fortuny -** teleturniej
6.05 **M jak miłość (1406) -** serial
6.55 **Coś dla Ciebie -** magazyn
7.20 **Na sygnale (185) - Wiara czyni cuda -** serial
7.55 **Pytanie na śniadanie**
12.05 **Herkules -** film fantasy, USA, reż. Brett Ratner, wyk. Dwayne Johnson, Ian McShane, John Hurt, Joseph Fiennes, Aksel Hennie
- Herkules, grecki półbóg, razem z towarzyszami zostaje wynajęty przez króla Tracji, aby szkolił jego armię.
14.00 **Familiada -** teleturniej
14.35 **Koło fortuny -** teleturniej
15.10 **Rodzinka.pl (242) - Rodzinna kolacja -** serial

16.00 HIT **Lakier do włosów -** komedia, USA, reż. Adam Shankman, wyk. Nikki Blonsky, Brittany Snow, John Travolta, Michelle Pfeiffer, Christopher Walken, Amanda Bynes, Queen Latifah, Zac Efron
- Nastolatka z nadwagą Tracy Turnblad i jej najlepsza przyjaciółka Penny Pingleton zgłaszają się do udziału w Corny Collins Show i Tracy wygrywa. Ale kiedy Amber Von Tussle i jej matka chcą zniszczyć Tracy zaczyna się chaos.
18.00 **Panorama, Pogoda, Sport**
18.45 **The Best Voice of Poland**
19.55 **Sylwester Marzeń z Dwójką - 2018**
0.45 **La La Poland - odcinek sylwestrowo - noworoczny**
1.20 **Roztańczony Narodowy**
4.20 **Zakończenie programu**

POLSAT

6.00 **Nowy dzień z Polsat News**
9.00 **Malanowski i Partnerzy**
10.00 **Dzień, który zmienił moje życie**
11.00 **Dlaczego ja?**
12.00 **Gliniarze**
13.00 **Trudne sprawy**
14.00 **Pierwsza miłość**
14.45 **Dlaczego ja?**
15.50 **Wydarzenia, Pogoda**
16.15 **Interwencja**
16.30 **Na ratunek 112**
17.00 **Gliniarze**
18.00 **Pierwsza miłość**
18.50 **Wydarzenia, Sport, Pogoda**
19.30 **Świat według Kiepskich**

20.00 HIT **Sylwestrowa Moc Przebojów**
- Polsat zaprasza na dyskotekę roku! POLSAT w tym roku odpala największą imprezę disco w "Kotle Czarownic", czyli na kultowym Stadionie Śląskim. Usłyszymy na niej hity, które rozpalą każdą imprezę - domówkę, prywatkę, wesele, czy imieniny! Największe przeboje disco światowej muzyki tylko w Polsacie! W ten wyjątkowy wieczór, czeka nas ekscytująca muzyczna podróż od lat 70. po dzisiejsze czasy.
W trakcie Sylwestrowej Mocy Przebojów 2018 artyści wykonają swoje najpopularniejsze utwory oraz covery polskich i międzynarodowych przebojów.
1.00 **Roztańczony PGE Narodowy**

TVN

7.15 **Nowa Maja w ogrodzie**
7.45 **Akademia ogrodnika**
7.50 **Doradca smaku**
8.00 **Dzień Dobry TVN -** magazyn
11.00 **Tu się gotuje! -** magazyn
11.05 **Ukryta prawda -** program obyczajowy
12.00 **Szpital -** program obyczajowy
13.00 **Szkoła -** serial
14.00 **19 + -** serial
15.00 **Kuchenne rewolucje -** program kulinarno - rozrywkowy
15.55 **WARSZAWA STOLICA SYLWESTRA 2018**
16.00 **Szkoła -** serial
17.00 **Szpital -** program obyczajowy
17.55 **WARSZAWA STOLICA SYLWESTRA 2018**
18.00 **Ukryta prawda -** program obyczajowy
19.00 **Fakty, Sport, Pogoda**
19.44 **Raport smogowy - poznaj kolory powietrza**

19.45 HIT **WARSZAWA STOLICA SYLWESTRA 2018**
1.00 **Miłość na zamówienie -** komedia romantyczna, USA 2006, reż. Tom Dey, wyk. Matthew McConaughey, Sarah Jessica Parker, Zooey Deschanel, Justin Bartha, Bradley Cooper,
2.40 **Co za tydzień -** magazyn
3.15 **Tłumaczka -** film sensacyjny, Wielka Brytania, USA, Francja 2005, reż. Sydney Pollack, wyk. Nicole Kidman, Sean Penn, Catherine Keener, Jesper Christensen, Yvan Attal, Michael Wright

SUPER POLSAT

6.00 W rytmie serca **7.00** Małe Wielkie Marzenia **7.30** Nowy Scooby i Scrappy Doo **8.00** Pierwsza klasa **9.00** Nasz nowy dom **10.00** Chirurdzy **11.00** W rytmie serca **12.00** Przyjaciółki **13.00** Pozytywka SuperMagazyn **13.30** Roztańczony PGE Narodowy **21.00** Ciacho - komedia, Polska, 2010, reż. Patryk Vega, wyk. Tomasz Karolak, Paweł Małaszyński, Marcin Bosak, Marta Żmuda Trzebiatowska - Kiedy Basia wpadnie w tarapaty, a jej narzeczony Jan ujawni swoje prawdziwe oblicze, nieporadni, ale zdeterminowani bracia zrobią wszystko, żeby uratować ukochaną siostrę. **23.35** Niemoralna propozycja - dramat obyczajowy, USA, 1993, reż. Adrian Lyne, wyk. Demi Moore, Robert Redford, Woody Harrelson, Seymour Cassel **2.00** Roztańczony PGE Narodowy **3.40** Roztańczony PGE Narodowy **4.15** Kabaretowa Ekstraklasa

TVP SPORT

6.00 Hokej na lodzie - Puchar Polska. Finał **8.15** Orły sportu (7) - reportaż **8.45** Hokej na lodzie - NHL 2017. Arizona Coyotes - Vegas Golden Knights **10.45** Tenis ziemny - Turniej Mubadala World Tennis Championships, Abu Dhabi - FINAŁ **12.40** Rad - wań - ska, mój mecz - reportaż **13.45** Skoki Narciarskie - PŚ - Turniej Czterech Skoczni - Oberstdorf **15.40** Biegi narciarskie - PŚ - Toblach **16.35** Darts - MŚ, Londyn **18.05** 2018 sportowe podsumowanie roku **19.05** Łyżwiarstwo figurowe - Grand Prix Final. Vancouver **23.05** 2018 sportowe podsumowanie roku **0.10** Boks - World Boxing Super Series . Yunier Dorticos - Mateusz Masternak 3 - Orlando **1.10** Boks - World Boxing Super Series . Krzysztof Głowacki - Maksim Własow **2.10** Boks - Gala w Las Vegas. walka wieczoru. Canelo Alvarez - Giennadij Gołowkin

TVP KULTURA

7.00 Teledyski **8.25** Struktura kryształu - dramat psychologiczny, Polska **9.55** Historia Florence Foster Jenkins - film dok. **10.55** Baletownik - magazyn **11.00** Życie Kamila Kuranta - serial **12.20** Życie Kamila Kuranta - serial **13.45** Szczęśliwy naród, który ma poetę... Polskie wiersze 1918 - 2018 - widowisko poetyckie **14.00** Lepiej być piękną i bogatą - komedia, Polska, Niemcy, Ukraina **15.50** All you need is Klaus - film dok. **16.55** Arabeska - film akcji, USA **18.50** Kronos - magazyn kulturalno - społeczny **19.35** Informacje kulturalne **20.00** Sylwester w Filharmonii Narodowej - koncert **22.25** Queen - koncert na Wembley - koncert, Wielka Brytania **23.55** Taśmy Kultury - pasmo programów archiwalnych **0.20** Abba w Studiu 2 - koncert **1.20** Rock en Seine - MO - koncert, Francja **2.25** DOBRA NOCKA - VONDA7 - koncert

Stopklatka

7.00 1000 sposobów na- serial **7.55** Ciężarówką po antypodach - serial **8.55** Pogodowe Top - serial **9.50** Scena Śmiechu **10.45** Rezydencja - serial **11.45** Castle - serial **12.40** Katastrofy w przestworzach **14.30** Wojny kontenerowe - serial **15.25** Ciężarówką po antypodach - serial **16.20** Niania - serial **17.50** Między wierszami - dramat **20.00** Jak ugryźć 10 milionów - komedia kryminalna **22.05** Tajne przez poufne - komedia kryminalna

TTV

5.15 Damy i wieśniaczki. Za granicą **6.15** Express **6.35** DeFacto **7.30** Piękne i odważne **8.50** Zamiana żon **9.45** Gogglebox. Przed Telewizorem **12.30** Druga twarz **13.10** Druga twarz **13.50** Made in Maroko **15.45** Express **16.00** Damy i wieśniaczki. PL **16.55** Między nami **17.25** Nauka jazdy **17.45** Express **18.05** Orzeł czy Reszka **19.45** Express **20.05** Damy i wieśniaczki. PL **20.55** Express Podsumownie 2018 **21.25** Gogglebox. Przed Telewizorem

TV6

8.00 Klan urwisów - komedia familijna **9.45** Strażnicy fantazji Juliusza Verne - film anim. **11.30** Nowe imperium - dramat przygodowy **13.50** Tajemnicza wyspa Juliusza Verne'a - film przygodowy **15.50** Nianie w akcji - komedia **17.50** Akademia sztuk walki - film przygodowy, USA, 2015, reż. Michael Baumgarten **20.00** Włatcy Móch, ćmoki, czopki i mondzioły - film anim. **22.05** Dwoje do poprawki - komediodramat

Poniedziałek, 31.12

TVN 7

5.10 **Ukryta prawda -** program obyczajowy
6.15 **Sąd rodzinny -** program sądowy
7.15 **Szpital -** program obyczajowy
8.15 **Diagnoza -** serial
9.15 **Gotowe na wszystko -** serial
10.15 **Mango Telezakupy**
11.55 **Ukryta prawda -** program obyczajowy
12.55 **Sąd rodzinny -** program sądowy
13.55 **Sędzia Anna Maria Wesołowska**
14.55 **Szpital -** program obyczajowy
15.55 **Diagnoza -** serial
16.55 **Gotowe na wszystko -** serial
17.55 **Brzydula -** serial
19.00 **Ukryta prawda -** program obyczajowy
20.00 HIT **Nie kłam, kochanie -** komedia romantyczna, Polska 2008, reż. Piotr Wereśniak, wyk. Piotr Adamczyk, Marta Żmuda - Trzebiatowska, Grażyna Szapołowska, Beata Tyszkiewicz, Magdalena Schejbal, Tomasz Karolak, Sławomir Orzechowski, Tamara Arciuch, Joanna Liszowska
22.00 **Dziennik Bridget Jones -** komedia romantyczna, Francja
23.50 **Bridget Jones: W pogoni za rozumem -** komedia romantyczna
2.00 **Daję nam rok -** komedia, Wielka Brytania, Francja 2013Driver
4.00 **Druga strona medalu -** talk show
5.00 **Koniec programu**

TV PULS

6.00 **Kontrakt na miłość - telenowela**
7.00 **Zbuntowany anioł -** telenowela
8.00 **Święty Mikołaj potrzebny od zaraz -** komedia, Kanada 2011
9.50 **Świąteczny amor -** komedia, USA
11.40 **Najpiękniejsze baśnie braci Grimm: Bajka o tym, co wyruszył, by nauczyć się bać -** film familijny, Niemcy 2014
12.50 **Najpiękniejsze baśnie braci Grimm: Szczęście Hansa -** film familijny, Niemcy 2015
14.00 **Goście, goście 2 -** komedia, Francja 1998, reż. Jean - Marie Poiré
16.10 **Oskar -** komedia, USA 1991, reż. John Landis, wyk. Elizabeth Barondes
18.25 **SexiPistols -** western komediowy, Francja 2006, reż. Espen Sandberg
20.00 HIT **Trick -** komedia, Polska 2010, reż. Jan Hryniak, wyk. Andrzej Chyra, Karolina Gruszka, Marian Dziędziel, Piotr Adamczyk, Robert Więckiewicz
21.55 **Job, czyli ostatnia szara komórka -** komedia, Polska 2006, reż. Konrad Niewolski, wyk. Agnieszka Włodarczyk, Andrzej Andrzejewski, Borys Szyc, Tomasz Borkowski
23.45 **Ciało -** czarna komedia, Polska 2003, reż. Tomasz Konecki, Andrzej Saramonowicz, wyk. Rafał Królikowski, Zbigniew Zamachowski
1.45 **Przekręt -** komedia kryminalna
3.55 **Taki jest świat**
5.00 **Niesamowite!**

TV TRWAM

12.00 Anioł Pański **12.03** Informacje dnia **12.20** Koncert kolędowy Eleni - Konkatedra Świętej Trójcy w Chełmży **13.20** Koncert życzeń **14.10** Brat naszego Boga **15.25** Mały Pasterz **15.50** Ma się rozumieć **16.00** Informacje dnia **16.10** Sanktuaria polskie **16.30** Zew natury **16.55** Kolory Świętości **17.00** Nieszpory z Bazyliki Watykańskiej **18.20** Święty na każdy dzień **18.25** Kartka z kalendarza **18.30** Kędyż go szukać, czyli pastorałki z gwiazdami **19.30** Jesteśmy katolikami **20.00** Informacje dnia **20.20** Różaniec **20.50** Myśląc Ojczyzna **21.00** Apel Jasnogórski **21.20** Informacje dnia **21.40** Procesja dziejów **22.00** Mojżesz - 10 przykazań **22.50** Kolory Świętości **22.55** Kartka z kalendarza **23.00** 100 cudownych miejsc na świecie **23.10** 52. Festiwal im. Jana Kiepury.Wiedeń dla Kiepury **0.10** 52. Festiwal im. Jana Kiepury.Wiedeń dla Kiepury

eprasa.pl e6a1fff899

TVP 1

5.15 **Latający renifer** – film familijny, USA, reż. LeVar Burton
7.00 **Msza Święta**
8.00 **Jaka to melodia?**
8.50 **Kłopoty z dziewczynami** – film obyczajowy, USA
10.35 **Sylwester w Filharmonii Narodowej**
11.30 **Korona królów (148)** – telenowela
12.00 **Anioł Pański**
12.20 **Mikołaj Nieświęty** – komedia
13.45 **Skoki Narciarskie – Turniej Czterech Skoczni. GAPA**
16.20 **Sportowe podsumowanie roku 2018**
17.00 **Teleexpress**
17.20 **Pogoda**
17.30 **Jaka to melodia?**
18.30 **Korona królów (149)** – telenowela
18.55 **Jeden z dziesięciu** – teleturniej
19.30 **Wiadomości**
20.05 **Pogoda**
20.10 **Sport**
20.20 **Za jakie grzechy, dobry Boże?** – komedia, Francja, reż. Philippe de Chauveron, wyk. Christian Clavier, Chantal Lauby, Ary Abittan, Medi Sadoun, Frédéric Chau, Noom Diawara, Frédérique Bel, Julia Piaton, Emilie Caen, Elodie Fontan
22.05 **Szopka w przedszkolu** – widowisko
23.05 **Mów mi Vincent** – komedia, USA, reż. Theodore Melfi, wyk. Bill Murray, Naomi Watts, Melissa McCarthy, Jaeden Lieberher, Chris O'Dowd
1.00 **Walking on Sunshine. Chodzę w słońcu** – komedia, Wielka Brytania, reż. Max Giwa, Dania Pasquini, wyk. Annabel Scholey, Greg Wise, Leona Lewis, Giulio Berruti
2.45 **Rybka zwana Wandą** – komedia, USA, reż. Charles Crichton, wyk. Jamie Lee Curtis, Kevin Kline, John Cleese, Michael Palin
4.35 **Notacje – Danuta Michałowska. Teatr Godziny Słowo** – cykl dok.
4.50 **Zakończenie dnia**

POLSAT

6.00 **Nowy dzień z Polsat News**
6.55 **Marley i ja: Szczenięce lata** – komedia familijna, USA, 2011
8.45 **Baranek Shaun film** – film anim.
10.35 **Zakochany wilczek** – film anim.
12.30 **G – Force** – film familijny, 2009, wyk. Hoyt Yeatman
14.15 **102 dalmatyńczyki** – komedia familijna, USA, 2000
16.30 **Trzej muszkieterowie** – film przygodowy, Niemcy, Wielka Brytania, 2011, reż. Paul W.S. Anderson
18.50 **Wydarzenia, Sport, Pogoda**
19.30 **Świat według Kiepskich special**
20.10 **Kevin sam w Nowym Jorku** – komedia familijna, USA, 1992, reż. Chris Columbus, wyk. Macaulay Culkin, Joe Pesci, Daniel Stern, Catherine O'Hara
- Tym razem rodzina McCallisterów postanawia spędzić święta na Florydzie. Podczas zamieszania na lotnisku, nasz mały bohater traci z oczu swoich bliskich i przez pomyłkę wsiada do niewłaściwego samolotu. Trafia do Nowego Jorku, gdzie spotyka znanych mu dobrze złodziei, którzy zamierzają okraść sklep z zabawkami.

22.45 **Komando** – film sensacyjny, USA, 1985, reż. Mark L. Lester, wyk. Arnold Schwarzenegger, Rae Dawn Chong, Dan Hedaya, Vernon Wells
0.40 **Sposób na blondynkę** – komedia romantyczna, USA, 1998, reż. Bobby Farrelly, Peter Farrelly, wyk. Cameron Diaz, Matt Dillon, Ben Stiller
3.05 **Tajemnice losu**

SUPER POLSAT

6.00 W rytmie serca **7.00** Nowy Scooby i Scrappy Doo **8.00** Pierwsza klasa **9.00** Nasz owy dom **10.00** Chirurdzy **10.55** Janosik - film przygodowy **13.30** Top Chef. Gwiazdy od kuchni **15.00** Hell's Kitchen - Piekielna Kuchnia **16.30** Dancing with the Stars. Taniec z Gwiazdami **18.30** Flesz Integracja **18.35** Flesz Integracja **18.40** SuperLudzie Extra **18.50** Flesz Integracja **19.00** Chirurdzy **20.00** Nasz owy dom **21.00** Niemoralna propozycja - dramat obyczajowy, USA, 1993, reż. Adrian Lyne, wyk. Demi Moore, Robert Redford, Woody Harrelson, Seymour Cassel **23.35** 12 mężczyzn z kalendarza - komedia romantyczna, USA, 2009, reż. Arlene Sanford wyk. Kristin Chenoweth, Josh Hopkins, Anna Chlumsky, Erin Dilly **1.25** Top Chef. Gwiazdy od kuchni **2.55** Hell's Kitchen - Piekielna Kuchnia **4.35** Kabaretowa Ekstraklasa

Stopklatka

6.00 Święta od kuchni - serial **6.35** Allo, Allo - serial **8.30** Scena Śmiechu **9.30** Scena Śmiechu **10.30** Tata i małolata - komedia **12.20** Silverado - dramat **14.55** Templariusze. Miłość i krew - film kostiumowy, Dania, Finlandia, Norwegia **17.40** Miś - komedia **20.00** Dwóch gniewnych ludzi - komediodramat **22.05** Kung - fu szał - komedia **0.05** Zgorszenie publiczne - komedia romantyczna **2.00** Ida - dramat, Dania

TVP 2

5.50 **Orędzie noworoczne**
6.00 **Program ekumeniczny**
6.25 **Rodzinka.pl s.V (129) – Wigilia** – serial
6.55 **Przygody Tomcia Palucha i Calineczki** – film animowany
8.25 **Klan urwisów powraca** – komedia, USA, reż. Alex Zamm, wyk. Doris Roberts, Greg Germann, Lex Medlin, Valerie Azlynn
10.15 **W kraju Komanczów** – film przygodowy, USA, reż. Michael Curtiz, wyk. John Wayne, Lee Marvin, Stuart Whitman, Ina Balin
12.15 **Koncert Noworoczny z Wiednia 2019**
14.00 **Familiada** – teleturniej
14.35 **Koło fortuny** – teleturniej
15.20 **Nowy Rok z Dwójką**
16.30 **Księga dżungli 2** – film przygodowy, USA, reż. Duncan McLachlan, wyk. Jamie Williams, Paul Francis David, Gulshan Grover, Dyrk Ashton
18.00 **Panorama, Pogoda, Sport**
18.40 **Sylwester Marzeń z Dwójką – 2018**
20.05 **Voice Kids s. II – Przesłuchania w ciemno** – widowisko muzyczne
22.20 **Dorwać Wattsa Skiptrace** – film akcji, Hongkong, Chiny, USA, reż. Renny Harling, wyk. Jackie Chan, Johnny Knoxville, Bingbing Fan, Eve Torres
0.10 **Koncert Noworoczny z Wiednia 2019** – retransmisja
0.55 **Masz talent** – film obyczajowy, Wielka Brytania, USA, reż. David Frankel, wyk. James Corden, Alexandra Roach, Julie Walters
2.45 **Lakier do włosów** – komedia, USA, reż. Adam Shankman, wyk. Nikki Blonsky, Brittany Snow, John Travolta, Michelle Pfeiffer, Christopher Walken, Amanda Bynes, Queen Latifah, Zac Efron
4.45 **Zakończenie programu**

TVN

5.35 **Mango – Telezakupy**
6.50 **Ameryka Express**
8.15 **Muppety: Poza prawem** – komedia
10.20 **Czy to ty, czy to ja** – film familijny
12.20 **Kochajmy się od święta** – komedia
14.30 **Czarownica** – film przygodowy, USA, Wielka Brytania 2014, reż. Robert Stromberg, wyk. Angelina Jolie, Elle Fanning, Sharlto Copley, Lesley Manville, Imelda Staunton, Juno Temple, Sam Riley
16.25 **Kapitan Ameryka: Zimowy żołnierz** – film przygodowy, USA 2014, reż. Anthony Russo, Joe Russo, wyk. Chris Evans, Samuel L. Jackson, Scarlett Johansson, Robert Redford, Sebastian Stan, Anthony Mackie, Cobie Smulders, Hayley Atwell
19.00 **Fakty, Sport, Pogoda**
19.44 **Raport smogowy – poznaj kolory powietrza**
19.45 **Uwaga!** – program interwencyjny
20.00 **Doradca smaku**

20.05 **W samym sercu morza** – film przygodowy, USA, Australia, Hiszpania 2015, reż. Ron Howard, wyk. Chris Hemsworth, Benjamin Walker, Cillian Murphy, Brendan Gleeson, Ben Whishaw, Michelle Fairley
22.35 **Tłumaczka** – film sensacyjny, Wielka Brytania, USA, Francja 2005, reż. Sydney Pollack, wyk. Nicole Kidman, Sean Penn, Catherine Keener, Jesper Christensen, Yvan Attal, Michael Wright
1.05 **Tu się gotuje!** – magazyn
1.10 **Kuba Wojewódzki** – talk show
2.05 **Drzewo marzeń**
3.00 **Masters of Sex** – serial

TVP SPORT

7.50 Darts - MŚ, Londyn - podsumowanie **9.20** 2018 sportowe podsumowanie roku **10.20** Biegi narciarskie - PŚ - Toblach **11.55** Biegi narciarskie - PŚ - Tour de Ski - Val Muestair **13.50** Skoki Narciarskie - Turniej Czterech Skoczni. GAPA **14.00** Skoki Narciarskie - Turniej Czterech Skoczni. GAPA **16.05** Skoki Narciarskie - Turniej Czterech Skoczni. GAPA **16.55** Biegi narciarskie - PŚ - Tour de Ski - Val Muestair **18.00** 2018 sportowe podsumowanie roku **19.00** Hokej na lodzie - NHL 2018 . Winter Clasic. Chicago Blackhawks - Boston Bruins **21.50** Sportowy Wieczór **22.15** Darts - MŚ - Londyn - Finał **0.10** 2018 sportowe podsumowanie roku **1.10** Tenis ziemny - Turniej Mubadala World Tennis Championships, Abu Dhabi **3.00** Tenis ziemny - Turniej Mubadala World Tennis Championships, Abu Dhabi - FINAŁ **4.55** Sportowy Wieczór

TTV

8.15 Kossakowski. Wtajemniczenie **8.45** Gogglebox. Przed Telewizorem **9.45** Express Podsumownie 2018 **10.20** Dżentelmeni i wieśniacy **11.25** Damy i wieśniaczki. PL **12.30** Made in Maroko **14.40** Rodzinny galimatias **15.45** Express **16.05** Gogglebox. Przed Telewizorem **17.45** Express **18.05** Piękne i odważne **19.45** Express **20.00** Orzeł czy Reszka **21.00** Damy i wieśniaczki **22.00** Rodzinny galimatias **23.00** Gogglebox. Przed Telewizorem

Wtorek, 1.01

TVN 7

6.55 **Mango Telezakupy**
9.00 **Beethoven VII: Świąteczna przygoda** – film familijny, USA, Kanada
11.00 **Tajemnice lasu** – musical, USA
13.35 **Niania** – film familijny
15.45 **Niania i wielkie bum** – film familijny
18.00 **Jak przeżyć święta** – komedia, USA 2004, reż. Mike Mitchell, wyk. Ben Affleck, James Gandolfini, Christina Applegate, Catherine O'Hara, Josh Zuckerman, Udo Kier
20.00 **Joe Black** – film obyczajowy, USA 1998, reż. Martin Brest, wyk. Brad Pitt, Anthony Hopkins, Claire Forlani, Jake Weber, Marcia Gay Harden, Jeffrey Tambor
23.45 **Sylwester w Nowym Jorku** – komedia, USA 2011, reż. Garry Marshall, wyk. Michelle Pfeiffer, Zac Efron, Robert De Niro, Halle Berry, Jessica Biel, Seth Meyers, Katherine Heigl, Jon Bon Jovi, Ashton Kutcher, Lea Michele, Sarah Jessica Parker, Abigail Breslin, Hilary Swank
2.10 **Wierny ogrodnik** – film sensacyjny, Niemcy, Wielka Brytania, USA 2005, reż. Fernando Meirelles, wyk. Ralph Fiennes, Rachel Weisz, Hubert Koundé, Bill Nighy, Archie Panjabi, Pete Postlethwaite
4.48 **Koniec programu**

TV PULS

6.00 **Kontrakt na miłość – telenowela**
7.00 **Zbuntowany anioł** – telenowela
8.00 **Sekret Johanki** – film familijny
9.50 **Sloise z hotelu Plaza** – film familijny, USA, Wielka Brytania 2003
11.40 **Pan Magoo** – komedia, USA 1997
13.15 **Najpiękniejsze baśnie: Dziadek do orzechów** – film familijny
14.30 **Legenda o górskim olbrzymie** – film przygodowy, Norwegia 2017, reż. Mikkel Sandemose
16.25 **7 krasnoludków: Historia prawdziwa** – film familijny, Niemcy 2004, reż. Otto Waalkes, wyk. Heinz Hoenig, Micro Nontschew, Cosma Shiva Hagen
18.25 **Guardians: Misja superbohaterów** – film sci - fi, Rosja 2017, reż. Sarik Andreasyan, wyk. Alina Lanina, Anton Pampushny, Sanjar Madi, Sebastien Sisak, Stanislav Shirin
20.00 **Django** – western, USA 2012, reż. Quentin Tarantino, wyk. Don Johnson, Jamie Foxx, Samuel L. Jackson, Christoph Waltz, Leonardo DiCaprio, Kerry Washington
23.10 **Żądło** – komedia kryminalna, USA 1973, reż. George Roy Hill, wyk. Charles Durning, Paul Newman, Ray Walston, Robert Redford, Robert Shaw
1.50 **Na jedwabnym szlaku**
4.40 **Z archiwum policji**
5.00 **Niesamowite!**

TV TRWAM

11.30 Kolumb - wyprawa na koniec świata **12.00** Anioł Pański z Ojcem Świętym Franciszkiem **12.20** Koncert prof. Juliana Gembalskiego w Sanktuarium NMP Gwiazdy Nowej Ewangelizacji i Świętego Jana Pawła II **13.10** Mojżesz - 10 przykazań **14.00** Opera Night Group. Od Disneya do Klasyki **15.00** Próba wiary. Święty Dyzma **15.50** Ma się rozumieć **16.00** Informacje dnia **16.10** Koncert życzeń **17.10** Prosto o gospodarce **17.30** Okiem kamery **18.00** Anioł Pański **18.05** Informacje dnia **18.15** Rozmowy niedokończone **19.25** Święty na każdy dzień **19.30** Każdy maluch to potrafi **19.45** Modlitwa z telefonicznym udziałem dzieci **20.00** Informacje dnia **20.20** Różaniec **20.50** Myśląc Ojczyzna **21.00** Apel Jasnogórski **21.20** Informacje dnia **21.40** Procesja dziejów **22.00** Zerwany kłos **23.40** Kantata "Cicha noc"

TV6

6.00 Top 10 lista przebojów **7.00** Strażnik Teksasu **8.00** Medicopter 117 **9.00** Gdzie jest Mikołaj? - film familijny **10.45** Powodzenia, Charlie: Szerokiej drogi - komedia **12.30** Bambi - film anim. **13.55** Program ochrony księżniczek - film familijny **15.50** Głos serca - melodramat **17.55** Współczesna historia Kopciuszka - film familijny **20.00** Wampiry - horror **21.45** Falcon Rising - film sensacyjny **23.50** Szkoła wyrzutków - dramat

TVP 1

5.40 **Jaka to melodia?**
6.35 **Jeden z dziesięciu** – teleturniej
7.05 **Świąteczne wypieki w Europie**
8.00 **Wiadomości, Pogoda**
8.15 **Kwadrans polityczny**
8.40 **Ranczo s.IX (115) – Brzytwa dla tonącego** – serial
9.35 **Komisarz Alex s.III (37) – Miasto w strachu** – serial
10.30 **Ojciec Mateusz s.I (1) – Obcy** – serial kryminalny TVP
11.30 **Korona królów (149)** – telenowela
12.00 **Wiadomości**
12.15 **Agrobiznes**
12.35 **Agropogoda** – magazyn
12.45 **Planeta Ziemia. Sezon drugi. Wyspy** – cykl dok.
14.00 **Elif s.II (395)** – serial
15.00 **Wiadomości, Pogoda**
15.15 **Alarm!** – magazyn
15.35 **Okrasa łamie przepisy – Na ryby do Rybna** – magazyn kulinarny
16.05 **Wieczna miłość s.I (87)** – serial
17.00 **Teleexpress, Pogoda**
17.25 **Jaka to melodia?**
18.00 **Klan (3402)** – telenowela
18.30 **Korona królów (150)** – telenowela
18.55 **Jeden z dziesięciu** – teleturniej
19.30 **Wiadomości, Pogoda, Sport**
20.30 **Leśniczówka (71)** – serial
21.00 **Dzika pustynia** – film obyczajowy, Niemcy, USA, reż. Robert Krause, wyk. Jennifer Ulrich, August Wittgenstein, Leon Ockenden, Mehdi Ouazzani
22.45 **Na własne oczy – Pola Negri. Życie Gwiazdy** – film dok.
23.50 **Bez tożsamości (19)** – serial
0.40 **Witaj w Afryce** – dramat, Niemcy
2.15 **wojsko** – polskie.pl
2.45 **Dzika pustynia** – film obyczajowy, Niemcy, USA, reż. Robert Krause, wyk. Jennifer Ulrich, August Wittgenstein, Leon Ockenden, Mehdi Ouazzani
4.25 **Jeden z dziesięciu** – teleturniej
4.50 **Zakończenie dnia**

POLSAT

6.00 **Nowy dzień z Polsat News**
9.00 **Malanowski i Partnerzy**
10.00 **Dzień, który zmienił moje życie**
11.00 **Dlaczego ja?**
12.00 **Gliniarze**
13.00 **Trudne sprawy**
14.00 **Pierwsza miłość**
14.45 **Dlaczego ja?**
15.50 **Wydarzenia, Pogoda**
16.15 **Interwencja**
16.30 **Na ratunek 112**
17.00 **Gliniarze**
18.00 **Pierwsza miłość**
18.50 **Wydarzenia, Sport, Pogoda**
19.30 **Świat według Kiepskich**

20.40 **Sposób na blondynkę** – komedia romantyczna, USA, 1998, reż. Bobby Farrelly, Peter Farrelly, wyk. Cameron Diaz, Matt Dillon, Ben Stiller, Lee Evans
- Niełatwo jest znaleźć sposób na blondynkę, zwłaszcza gdy jest ona - wbrew krążącym o niej dowcipom - nie tylko piękna, ale i wykształcona, inteligentna i pełna nieodpartego uroku. Przekonuje się o tym Ted, beznadziejnie zakochany w Mary, którą ostatni raz widział na balu maturalnym trzynaście lat temu. Starając się ją odnaleźć, Ted szuka pomocy u prywatnego detektywa.
23.05 **Ślad** – serial
0.05 **Saga "Zmierzch": Zaćmienie** – film fantasy, USA, 2010, reż. David Slade, wyk. Robert Pattinson, Kristen Stewart, Taylor Lautner, Bryce Dallas Howar
2.50 **Tajemnice losu**

SUPER POLSAT

SuperLudzie Extra **7.20** Flesz Integracja **7.30** Nowy Scooby i Scrappy Doo **8.00** Pierwsza klasa **9.00** Nasz owy dom **10.00** Chirurdzy **11.00** W rytmie serca **12.00** Przyjaciółki **13.00** Flesz Integracja **13.15** SuperLudzie Extra **13.20** Flesz Integracja **13.30** Top Chef. Gwiazdy od kuchni **15.00** Hell's Kitchen - Piekielna Kuchnia **16.30** Umów się ze mną. Take Me Out **18.00** Taxi kasa **18.30** Małe Wielkie Marzenia **19.00** Chirurdzy **20.00** Nasz owy dom **21.00** 12 mężczyzn z kalendarza - komedia romantyczna, USA, 2009, reż. Arlene Sanford wyk. Kristin Chenoweth, Josh Hopkins, Anna Chlumsky, Erin Dilly **23.00** Adrenalina - film sensacyjny, USA, 2006, reż. Mark Neveldine, wyk. Jason Statham, Amy Smart, Jose Pablo Cantillo **1.00** Top Chef. Gwiazdy od kuchni **2.30** Hell's Kitchen - Piekielna Kuchnia **5.00** Przyjaciółki

Stopklatka

6.45 Pułapki umysłu - serial **7.45** Ciężarówką po antypodach - serial **8.45** Pogodowe Top 10 - serial **9.35** Scena Śmiechu **10.35** Castle - serial **12.35** Katastrofy w przestworzach - serial **14.30** Wojny kontenerowe - serial **15.25** Lombard Chicago: wszystko pod zastaw - serial **16.15** Stawka większa niż życie cz. 1 - serial **17.25** Umrzesz ze śmiechu **18.25** Allo, Allo - serial **20.00** W pogoni za zbrodniarzem - thriller **22.05** Sherlock - serial

TVP 2

6.00 **M jak miłość (1407)** – serial
6.50 **Pożyteczni.pl** – magazyn
7.20 **Na sygnale (186) – Ryzykowna gra** – serial
7.55 **Pytanie na śniadanie**
11.25 **Rodzinka.pl s.IV (82) – Idzie lato** – serial
11.55 **Barwy szczęścia (1970)** – serial
12.30 **Koło fortuny** – teleturniej
13.15 **Cena miłości (107)** – serial
14.10 **M jak miłość (1408)** – serial
15.10 **Doktor z alpejskiej wioski – nowy rozdział (1) – Nostalgia** – serial
16.00 **Koło fortuny** – teleturniej
16.35 **Familiada** – teleturniej
17.10 **Łzy Cennet (83)** – serial
18.00 **Panorama, Pogoda, Sport**
18.35 **Rodzinka.pl s.XII (229) – Denna rybka** – serial
19.05 **Na sygnale (16)** – serial
19.35 **Barwy szczęścia (1970)** – serial
20.10 **Barwy szczęścia (1971)** – serial
20.40 **Kulisy serialu**
20.55 **Na sygnale (212) – Małżeństwo doskonałe** – serial
21.20 **Na sygnale (213) – Trauma** – serial

21.55 **Kino relaks – Uziemieni** – komedia Belgia, Francja, 2013, reż. Alexandre Coffre, wyk. Valérie Bonneton, Dany Boon, Denis Ménochet, Albert Delpy
23.40 **Defekt (8)** – serial
0.45 **Świat bez tajemnic – Zygmunt Hubner – gra z rzeczywistością** – film dok.
1.55 **Codzienna 2 m. 3 (32 – 33)** – serial
4.50 **Zakończenie dnia**

TVN

5.10 **Uwaga!** – program interwencyjny
5.35 **Mango – Telezakupy**
6.50 **Kuchenne rewolucje** – program kulinarno - rozrywkowy
7.50 **Doradca smaku**
8.00 **Dzień Dobry TVN** – magazyn
11.00 **Ukryta prawda** – program obyczajowy
12.00 **Szpital** – program obyczajowy
13.00 **Szkoła** – serial
14.00 **19 + –** serial
14.30 **19 + –** serial
15.00 **Kuchenne rewolucje** – program kulinarno - rozrywkowy
16.00 **Szkoła** – serial
17.00 **Szpital** – program obyczajowy
18.00 **Ukryta prawda** – program obyczajowy
19.00 **Fakty, Sport, Pogoda**
19.49 **Raport smogowy – poznaj kolory powietrza**
19.50 **Uwaga!** – program interwencyjny
20.10 **Doradca smaku**
20.15 **Na Wspólnej** – serial
20.55 **Milionerzy**
21.30 **Życie bez wstydu** – reality show

22.30 **Cast Away – poza światem** – film przygodowy, USA 2000, reż. Robert Zemeckis, wyk. Tom Hanks, Helen Hunt, Nick Searcy
1.25 **MasterChef** – program rozrywkowy
3.00 **Uprowadzona** – serial
4.00 **Uwaga!** – program interwencyjny
4.20 **Nic straconego**

TVP SPORT

6.00 Turniej WTA Brisbane **8.00** Turniej WTA Shenzen **10.00** Turniej WTA Shenzen **11.50** Biegi narciarskie - PŚ - Tour de Ski - Obertsdorf - 10km klas. kobiet **12.55** set 3, gem 4 - 5 tenis - Turniej WTA Brisbane **13.35** Orły sportu (9) - reportaż **14.10** 2018 sportowe podsumowanie roku **15.15** Darts - MŚ - Londyn - Finał **17.15** Hokej na lodzie - NHL 2018 . Winter Clasic. Chicago Blackhawks - Boston Bruins **19.15** Biegi narciarskie - PŚ - Tour de Ski - Obertsdorf - 10km klas. kobiet **20.10** Skoki Narciarskie - Turniej Czterech Skoczni. GAPA **21.05** Skoki Narciarskie - Turniej Czterech Skoczni. GAPA **22.00** Sportowy Wieczór **22.40** Tenis ziemny - Turniej WTA. Brisbane - 2.runda 1 **0.30** Tenis ziemny - Turniej WTA. Brisbane - 2.runda 2 **2.20** 2018 sportowe podsumowanie roku **3.20** Sportowy Wieczór **4.00** Tenis - WTA Shenzen

TTV

8.40 Między nami **9.15** Ostre cięcie **10.00** Gogglebox. Przed telewizorem **10.45** Usterka **11.50** Zamiana żon. Ukraina **13.10** Damy i wieśniaczki. Ukraina **14.20** Królowe życia **15.45** Express **16.10** Defacto **16.40** Nauka jazdy **17.45** Express **18.05** Usterka **18.40** Damy i wieśniaczki. PL **19.45** Express **20.05** Ostre cięcie **20.50** Gogglebox. Przed Telewizorem **21.45** Express **22.05** Gogglebox. Przed Telewizorem **23.40** Królowe życia

Środa, 2.01

TVN 7

6.15 **Sąd rodzinny** – program sądowy
7.15 **Szpital** – program obyczajowy
8.15 **Diagnoza** – serial
9.15 **Gotowe na wszystko** – serial
10.15 **Mango Telezakupy**
11.55 **Ukryta prawda** – program obyczajowy
12.55 **Sąd rodzinny** – program sądowy
13.55 **Sędzia Anna Maria Wesołowska**
14.55 **Szpital** – program obyczajowy
15.55 **Diagnoza** – serial
16.55 **Gotowe na wszystko** – serial
17.55 **Brzydula** – serial
18.25 **Brzydula** – serial
19.00 **Ukryta prawda** – program obyczajowy
20.00 **Pod powierzchnią** – serial
21.00 **Zawsze tylko ty** – film obyczajowy, USA 2009, reż. Richard Loncraine, wyk. Renée Zellweger, Logan Lerman, Kevin Bacon, Nick Stahl, Troy Garity
23.15 **Ognista miłość** – komedia, USA 2012, reż. Ken Marino, wyk. Ken Marino, Michael Ian Black, June Diane Raphael, Abigail Spencer, Kristen Bell, Jennifer Aniston
1.40 **Moc Magii**
3.50 **Druga strona medalu** – talk show
4.25 **Druga strona medalu** – talk show
4.55 **Koniec programu**

TV PULS

6.00 **Kontrakt na miłość – telenowela**
7.00 **Zbuntowany anioł** – telenowela
8.00 **Lombard: życie pod zastaw** – serial
9.00 **JAG – Wojskowe Biuro Śledcze** – serial
10.00 **Nash Bridges** – serial
11.00 **Kobra – oddział specjalny** – serial
13.00 **JAG – Wojskowe Biuro Śledcze** – serial
14.00 **Lombard: życie pod zastaw** – serial
15.00 **112: na każde wezwanie** – serial
15.55 **Kobra – oddział specjalny** – serial
18.00 **Lombard: życie pod zastaw** – serial
20.00 **Solomon Kane: Pogromca zła** – film przygodowy, Czechy, Francja, Wielka Brytania 2008, reż. Michael J. Bassett, wyk. James Purefoy, Max von Sydow, Pete Postlethwaite, Rachel Hurd - Wood
22.05 **Outlander** – film przygodowy, USA 2008, reż. Howard McCain, wyk. Aidan Devine, Jack Huston, Jim Caviezel, John Hurt, Ron Perlman, Sophia Myles
0.20 **Code Black: Stan krytyczny** – serial
1.20 **Flash** – serial
2.15 **Na jedwabnym szlaku**
3.00 **Taki jest świat**
4.00 **Na jedwabnym szlaku**
4.40 **Z archiwum policji**

TV TRWAM

9.45 Święty na każdy dzień **9.50** 20 lat dla świata **10.00** Audiencja Generalna **11.00** Świat na wyciągnięcie ręki **11.15** 100 cudownych miejsc na świecie **11.25** Myśląc Ojczyzna **11.40** Prosto o gospodarce **12.00** Anioł Pański **12.03** Informacje dnia **12.20** Trinity Goodheart **13.50** Boże Narodzenie w Indiach **14.10** Zerwany kłos **15.50** Ma się rozumieć **16.00** Informacje dnia **16.10** Na zdrowie **16.30** Filmowe Życiorysy. Laus in Ecclesia czyli w szkole św. Benedykta **17.00** Po stronie prawdy **18.00** Anioł Pański **18.05** Informacje dnia **18.15** Rozmowy niedokończone **19.25** Święty na każdy dzień **19.30** Przygody Monster Trucków **19.45** Modlitwa z telefonicznym udziałem dzieci **20.00** Informacje dnia **20.20** Różaniec **20.50** Myśląc Ojczyzna **21.00** Apel Jasnogórski **21.20** Informacje dnia **21.40** Polski Punkt Widzenia **22.00** Sabina K.

TVP KULTURA

7.00 Teledyski **8.00** Informacje kulturalne **8.15** Studio Kultura - Rozmowy **8.35** Druciane oprawki - film anim. **8.50** Którędy po sztukę - Maerten van Heemskerck **9.00** Arabeska - film akcji, USA **11.00** Dom - Co ty tu robisz, człowieku? - serial **12.35** Cudze szczęście - film obyczajowy **14.20** Legendy Rocka - The Cure **15.15** Legenda Tatr - dramat **17.10** Signum - film anim. **17.25** Baletownik - magazyn **17.40** Człowiek z kamerą - film dok. **19.00** Projekcje filozoficzne **19.25** Dezerterzy - Stanisław Soyka **20.00** Informacje kulturalne **20.20** Na wschód od Hollywood - Samba - komediodramat, Francja **22.25** Ziemia, planeta ludzi - Historia Zlatana - film dok. **0.15** Hollywood in Vienna. James Horner - koncert **1.55** Boska Florence - komedia, Wielka Brytania, USA **3.55** Informacje kulturalne **4.20** Problemat profesora Czelawy - horror

eprasa.pl e6a1fff899

TVP 1

5.35 Jaka to melodia?
6.15 Wieczna miłość s.I (87) - serial
7.05 Elif s.II (395) - serial
8.00 Wiadomości
8.10 Pogoda
8.15 Kwadrans polityczny
8.40 Ranczo s.IX (116) - Grzechy miłości - serial
9.40 Komisarz Alex s.III (38) - Dlaczego Romeo zginął - serial
10.35 Ojciec Mateusz s.I (2) - Eksperyment - serial
11.30 Korona królów - telenowela
12.00 Wiadomości
12.15 Agrobiznes
12.35 Agropogoda - magazyn
12.40 Bo ja wybieram zdrowie
12.55 Planeta Ziemia Sezon drugi. Góry - cykl dok.
14.00 Elif s.II (396) - serial
15.00 Wiadomości
15.10 Pogoda
15.15 Alarm! - magazyn
15.35 Leśniczówka (71) - serial
16.05 Wieczna miłość s.I (88) - serial
17.00 Teleexpress
17.15 Pogoda
17.25 Jaka to melodia?
18.00 Klan (3403) - telenowela
18.30 Korona królów (151) - telenowela
18.55 Jeden z dziesięciu - teleturniej
19.30 Wiadomości, Pogoda, Sport
20.35 Ojciec Mateusz s.XVI (211) - Napad doskonały - serial
21.30 Sprawa dla reportera
22.20 Magazyn śledczy
22.55 Magazyn kryminalny 997
23.50 Ocaleni - reality show
0.55 Tanie Dranie - Moroz i Kłopotowski komentują świat
1.35 Bez tożsamości (19) - serial
2.25 Sprawa dla reportera
3.25 Magazyn śledczy
3.50 Jeden z dziesięciu - teleturniej
4.25 Notacje - Włodzimierz Nahorny. Jego portret - cykl dok.
4.45 Zakończenie dnia

TVP 2

5.10 Koło fortuny - teleturniej
5.50 Na sygnale (212) - Małżeństwo doskonałe - serial
6.15 Na sygnale (213) - Trauma - serial
6.50 Operacja Zdrowie!
7.20 Na sygnale (187) - Wzorowy ojciec - serial
7.55 Pytanie na śniadanie
11.25 Rodzinka.pl s.IV (83) - Orzeł czy pilot - serial
11.55 Barwy szczęścia (1971) - serial
12.30 Koło fortuny - teleturniej
13.15 Cena miłości (108) - serial
14.05 Na sygnale (212) - Małżeństwo doskonałe - serial
14.35 Na sygnale (213) - Trauma - serial
15.10 Doktor z alpejskiej wioski - nowy rozdział (2) Na rozdrożu - serial
16.00 Koło fortuny - teleturniej
16.35 Familiada - teleturniej
17.10 Łzy Cennet (84) - serial
18.00 Panorama
18.25 Pogoda
18.30 Sport
18.35 Rodzinka.pl s.XII (230) - Obligatoryjne figle - serial
19.05 Na sygnale (17) - serial
19.35 Barwy szczęścia (1971) - serial
20.10 Barwy szczęścia (1972) - serial
20.45 The Good Doctor s.II - odc. 21 - serial
21.40 HIT Masz talent - film obyczajowy, Wielka Brytania, USA, reż. David Frankel, wyk. James Corden, Alexandra Roach, Julie Walters
23.25 Na sygnale (212) - Małżeństwo doskonałe - serial
23.55 Na sygnale (213) - Trauma - serial
0.30 Uziemieni - komedia, Belgia, Francja, reż. Alexandre Coffre, wyk. Valerie Bonneton, Dany Boon, Denis Menochet, Albert Delpy
2.10 Rani (7) - Królowa - serial
3.20 Art Noc - Koncert Noworoczny z Wiednia 2019
4.05 Zakończenie dnia

Czwartek, 3.01

TVN 7

5.15 Ukryta prawda - program obyczajowy
6.15 Sąd rodzinny - program sądowy
7.15 Szpital - program obyczajowy
8.15 Diagnoza - serial
9.15 Gotowe na wszystko - serial
10.15 Mango Telezakupy
11.55 Ukryta prawda - program obyczajowy
12.55 Sąd rodzinny - program sądowy
13.55 Sędzia Anna Maria Wesołowska
14.55 Szpital - program obyczajowy
15.55 Diagnoza - serial
16.55 Gotowe na wszystko - serial
17.55 Brzydula - serial
18.25 Brzydula - serial
19.00 Ukryta prawda - program obyczajowy
20.00 HIT Legenda telewizji II: Kontynuacja - komedia, USA 2013, reż. Adam McKay, wyk. Will Ferrell, Steve Carell, Paul Rudd, David Koechner, Christina Applegate, Dylan Baker, James Marsden, Greg Kinnear, Harrison Ford
22.20 Oszuści - serial
23.25 Dziewczyna z tatuażem - film sensacyjny, USA, Szwecja, Norwegia 2011, reż. David Fincher, wyk. Daniel Craig, Rooney Mara, Christopher Plummer, Stellan Skarsgard, Steven Berkoff, Robin Wright
2.40 Moc Magii
4.50 Koniec programu

TV PULS

6.00 Kontrakt na miłość - telenowela
7.00 Zbuntowany anioł - telenowela
8.00 Lombard: życie pod zastaw - serial
9.00 JAG - Wojskowe Biuro Śledcze - serial
10.00 Nash Bridges - serial
11.00 Kobra - oddział specjalny - serial
13.00 JAG - Wojskowe Biuro Śledcze - serial
14.00 Lombard: życie pod zastaw - serial
15.00 112: na każde wezwanie - serial
15.55 Kobra - oddział specjalny - serial
18.00 Lombard: życie pod zastaw - serial
20.00 HIT Fujary na tropie - komedia, USA 2010, reż. Kevin Smith, wyk. Adam Brody, Bruce Willis, Cory Fernandez, Juan Hernández, Tracy Morgan
22.10 Posterunek w Reno - komedia, USA 2007, reż. Robert Garant, wyk. Danny DeVito, Niecy Nash, Paul Rudd, Robert Garant, Thomas Lennon
23.50 Żądło - komedia kryminalna, USA 1973, reż. George Roy Hill, wyk. Charles Durning, Paul Newman, Ray Walston, Robert Redford, Robert Shaw
2.20 Kuchnia na Maksa - serial
3.35 Taki jest świat
4.15 Menu na miarę
5.25 Niesamowite!

TV TRWAM

11.25 Myśląc Ojczyzna **11.35** Ziemia mojego Zbawiciela **12.00** Anioł Pański **12.03** Informacje dnia **12.20** Po stronie prawdy **13.20** Opowieść o świętym Augustynie **14.00** Niebieska jabłoń **15.35** Petra - tajemnicze miasto **15.50** Ma się rozumieć **16.00** Informacje dnia **16.10** Z wędką nad wodę **16.35** Porady Medyczne Bonifratrów **17.00** Przegląd Tygodnika Rodzin Katolickich "Źródło" **17.05** Modlitwa w intencji rodzin i obrony życia poczętego **19.25** Przegląd katolickiego tygodnika "Niedziela" **19.30** Mikołaj - chłopiec, który został świętym **20.00** Informacje dnia **20.20** Różaniec **20.50** Głos Polski **21.00** Apel Jasnogórski **21.20** Informacje dnia **21.40** Polski Punkt Widzenia **22.00** Ziemia mojego Zbawiciela **22.30** Z wędką nad wodę **23.00** Miasteczko Świętej Rodziny - Cotignac **23.50** 100 cudownych miejsc na świecie

POLSAT

6.00 Nowy dzień z Polsat News
9.00 Malanowski i Partnerzy
10.00 Dzień, który zmienił moje życie
11.00 Dlaczego ja?
12.00 Gliniarze
13.00 Trudne sprawy
14.00 Pierwsza miłość
14.45 Dlaczego ja?
15.50 Wydarzenia, Pogoda
16.15 Interwencja
16.30 Na ratunek 112
17.00 Gliniarze
18.00 Pierwsza miłość
18.50 Wydarzenia, Sport, Pogoda
19.30 Świat według Kiepskich

20.10 HIT Saga "Zmierzch": Zaćmienie - film fantasy, USA, 2010, reż. David Slade, wyk. Robert Pattinson, Kristen Stewart, Taylor Lautner, Bryce Dallas Howar
- Bella i Edward po trudnych chwilach rozłąki znowu mogą cieszyć się sobą. On uparcie naciska na ślub, ona nie chce o tym słyszeć, zanim nie przemieni jej w wampira. Jednak by mogła nadejść ta wiekopomna chwila, Bella musi zdać maturę i dostać się na studia. Dziewczynę martwi kiepski stan psychiczny zadurzonego w niej przyjaciela - wilkołaka Jacoba. Względny spokój zakochanych, a także wszystkich wampirów i wilkołaków z Forks zostaje zaburzony przez złe wieści z Seattle.
22.50 Ślad
23.50 Scenariusz na miłość - komedia romantyczna, USA, 2014
2.05 Chirurdzy

TVN

5.10 Uwaga! - program interwencyjny
5.35 Mango - Telezakupy
6.50 Kuchenne rewolucje - program kulinarno - rozrywkowy
7.50 Doradca smaku
8.00 Dzień Dobry TVN - magazyn
11.00 Ukryta prawda - program obyczajowy
12.00 Szpital - program obyczajowy
13.00 Szkoła - serial
14.00 19 + - serial
15.00 Kuchenne rewolucje - program kulinarno - rozrywkowy
16.00 Szkoła - serial
17.00 Szpital - program obyczajowy
18.00 Ukryta prawda - program obyczajowy
19.00 Fakty, Sport, Pogoda
19.49 Raport smogowy - poznaj kolory powietrza
19.50 Uwaga! - program interwencyjny
20.10 Doradca smaku
20.15 Na Wspólnej - serial
20.55 Milionerzy
21.30 Kuchenne rewolucje - program kulinarno - rozrywkowy

22.30 HIT Miłość na zamówienie - komedia romantyczna, USA 2006, reż. Tom Dey, wyk. Matthew McConaughey, Sarah Jessica Parker, Zooey Deschanel, Justin Bartha, Bradley Cooper, Kathy Bates
0.25 MasterChef - program rozrywkowy
2.00 Kuba Wojewódzki - talk show
3.00 Uwaga! - program interwencyjny
3.20 Moc Magii

SUPER POLSAT

6.00 W rytmie serca **7.00** Zintegrowani **7.30** Nowy Scooby i Scrappy Doo **8.00** Pierwsza klasa **9.00** Nasz owy dom **10.00** Chirurdzy **11.00** W rytmie serca **12.00** Przyjaciółki **13.00** Zintegrowani **13.30** Top Chef. Gwiazdy od kuchni **15.00** Hell's Kitchen - Piekielna Kuchnia **16.30** Śpiewajmy razem. All Together Now **18.00** Małe Wielkie Marzenia **18.30** Pozytywka SuperMagazyn **19.00** Chirurdzy **20.00** Jednostka 19 **21.00** Adrenalina - film sensacyjny, USA, 2006, reż. Mark Neveldine, wyk. Jason Statham, Amy Smart, Jose Pablo Cantillo, Efren Ramirez **23.00** Co lubią tygrysy - komedia obyczajowa, Polska, 1989, reż. Krzysztof Nowak, wyk. Krzysztof Kowalewski, Wojciech Pokora, Anna Chodakowska, Dorota Kamińska **1.00** Top Chef. Gwiazdy od kuchni **2.30** Hell's Kitchen - Piekielna Kuchnia **4.00** MY3 **4.30** MY3 **5.00** Przyjaciółki

TVP SPORT

6.00 Tenis - Turniej WTA Brisbane **8.00** Tenis - Turniej WTA Shenzen **11.50** Tenis - Turniej WTA Brisbane **13.35** Orły sportu (5) - reportaż **14.10** Biegi narciarskie - PŚ - Tour de Ski - Obertsdorf - 10km klas. kobiet **15.05** Biegi narciarskie - PŚ - Tour de Ski - Obertsdorf - 10km dow. kobiet **16.05** Skoki Narciarskie - Turniej Czterech Skoczni. GAPA **17.00** Skoki Narciarskie - Turniej Czterech Skoczni. GAPA **17.55** Piłka ręczna mężczyzn - turniej Palencia. Polska - Białoruś **18.55** Piłka ręczna mężczyzn - turniej Palencia. Polska - Białoruś **19.45** Biegi narciarskie - PŚ - Tour de Ski - Obertsdorf - 10km dow. kobiet **20.45** Tenis ziemny Brisbane **22.00** Sportowy Wieczór **22.40** Piłka ręczna mężczyzn - turniej Palencia. Polska - Białoruś **23.30** Piłka ręczna mężczyzn - turniej Palencia. Polska - Białoruś **0.25** Tenis ziemny - Turniej WTA. Brisbane

TVP KULTURA

7.00 Teledyski **8.00** Informacje kulturalne **8.15** Studio Kultura - Rozmowy **8.30** Engagement - film TVP **9.40** Człowiek z kamerą - film dok. **11.00** Dom - Zapomnij o mnie - serial **12.35** Dama Kameliowa - melodramat **14.30** Mała sprawa - film TVP **15.25** Aria dla atlety - film fabularny **17.20** Drogi wolności - Grzechy młodości - serial **18.20** Baletownik - magazyn **18.30** Drogi wolności - Nieśmiertelnik - serial **19.25** Wiersze **19.40** Cienie Wschodu Ossendowskiego - reportaż **20.00** Informacje kulturalne **20.20** Sensacyjna zima - Maratończyk - film fabularny **22.40** Portrety - Jonasz w brzuchu Lewiatana - film dok. **23.45** Scena Klasyczna - Michał Pepol - koncert **0.40** Na wschód od Hollywood - Samba - komediodramat **2.45** Informacje kulturalne **3.00** Kino nocne - Psy 2. Ostatnia krew - film sensacyjny **4.50** Teledysk

Stopklatka

6.45 Pułapki umysłu - serial **7.45** Ciężarówką po antypodach - serial **8.45** Pogodowe Top 10 - serial **9.35** Scena Śmiechu **10.35** Castle - serial **12.30** Katastrofy w przestworzach - serial **14.20** Wojny kontenerowe - serial **15.20** Lombard Chicago: wszystko pod zastaw - serial **16.05** Stawka większa niż życie cz. 2 - serial **17.20** Umrzesz ze śmiechu **18.20** Allo, Allo - serial **20.00** Metro - film katastroficzny **22.50** Nieustraszony - dramat

TTV

11.45 Zamiana żon. Ukraina **13.10** Damy i wieśniaczki. Ukraina **14.15** Druga twarz **15.45** Express **16.05** Defacto **16.50** Wojny magazynowe **17.45** Express **18.00** Usterka **18.35** Gogglebox. Przed Telewizorem **19.35** Tu się gotuje! **19.45** Express **20.05** Ostre cięcie **20.55** Made in Maroko **21.45** Express **22.00** Betlejewski. Prowokacje **22.30** Dżentelmeni i wieśniacy **23.30** Kossakowski. Wtajemniczenie **0.00** Kossakowski. Wtajemniczenie

TV6

6.00 Top 10 lista przebojów **7.00** Strażnik Teksasu **8.00** Medicopter 117 **9.00** Policjantki i Policjanci **10.00** Galileo **11.00** V.I.P. **12.00** Miodowe lata **13.40** Sekrety sąsiadów **14.15** MacGyver **15.15** Diagnoza morderstwo **16.15** Drużyna A **17.15** Buffy, postrach wampirów **18.15** Miodowe lata **20.00** Galileo **21.00** OKO za OKO **22.00** CSI: Kryminalne zagadki Miami **23.00** Niebezpieczna dzielnica - film sensacyjny, USA, 2010, reż. David DeFalco

Piątek, 4.01

TVP 1

5.35 Jaka to melodia?
6.15 Wieczna miłość s.I (88) - serial
7.05 Elif s.II (396) - serial
8.00 Wiadomości, Pogoda
8.15 Kwadrans polityczny
8.40 Ranczo s.IX (117) - Złoty róg - serial
9.40 Komisarz Alex s.III (39) - Krwistoczerwone róże - serial
10.35 Ojciec Mateusz s.I (3) - Dług - serial
11.30 Korona królów - telenowela
12.00 Wiadomości
12.15 Agrobiznes
12.35 Agropogoda - magazyn
12.40 Rok w zagrodzie
12.55 Głos Dunaju - serial dok.
13.50 Skoki Narciarskie - Turniej Czterech Skoczni - Innsbruck
16.25 Magazyn śledczy
16.50 zapowiedź Teleexpress
17.00 Teleexpress
17.15 Pogoda
17.25 Jaka to melodia?
18.00 Klan (3404) - telenowela
18.30 Korona królów - taka historia... (17) - telenowela
18.55 Jeden z dziesięciu - teleturniej
19.30 Wiadomości
20.05 Pogoda
20.10 Alarm! - magazyn
20.25 Sport
20.35 The Wall. Wygraj marzenia - /52/ - teleturniej
21.30 Wiktoria s.II (11) Wątek i osnowa - serial
22.30 Mama Tina - dramat, Francja
0.20 El Principe - dzielnica zła (1) - serial
1.15 El Principe - dzielnica zła (2) - serial
2.15 Wiktoria s.II (11) - Wątek i osnowa - serial
3.05 Magazyn kryminalny 997
3.50 Ocaleni - reality show
4.55 Jeden z dziesięciu - teleturniej
5.25 Notacje - cykl dok.
5.40 Zakończenie dnia

TVP 2

5.15 Koło fortuny - teleturniej
5.55 Egzamin z życia (19) - serial
6.50 Podróże z historią s.IV (36) Jak powstaje papier? - cykl dok.
7.20 Na sygnale (188) - Truposz - serial
7.55 Pytanie na śniadanie
11.00 Panorama
11.05 Pogoda Flesz
11.10 Pytanie na śniadanie Extra
11.25 Rodzinka.pl s.IV (84) - W jakim wieku? - serial
11.55 Barwy szczęścia (1972) - serial
12.30 Koło fortuny - teleturniej
13.15 Cena miłości (109) - serial
14.05 Coś dla Ciebie - magazyn
14.35 Operacja Zdrowie!
15.10 Doktor z alpejskiej wioski - nowy rozdział (3). Zdecydowane cięcie - serial
16.00 Koło fortuny - teleturniej
16.35 Familiada - teleturniej
17.10 Łzy Cennet (85) - serial
18.00 Panorama, Pogoda, Sport
18.35 Rodzinka.pl s.XII (231) - Pranie nie jest sexy - serial
19.05 Na sygnale (18) - serial
19.35 Barwy szczęścia (1972) - serial
20.10 Barwy szczęścia (1973) - serial
20.45 Miłość na wybiegu - komedia
22.35 La La Poland s.II - odcinek świąteczny
23.20 HIT Miłość aż po grób - dramat, Kanada, reż. Penelope Buitenhuis, wyk. Shenae Grimes - Beech, Samantha Ferris, Brent Stait
1.05 Rodzina na Gwiazdkę - film obyczajowy, USA, 2015, reż. Amanda Tapping, wyk. Lacey Chabert, yron Leitso, Milli Wilkinson, Audrey Smallman, rittney Wilson
2.40 Zanim się obudzę - horror, USA, reż. Mike Flanagan, wyk. Kate Bosworth, Thomas Jane, Jacob Tremblay, Michael Polish
4.20 Zakończenie dnia

POLSAT

6.00 Nowy dzień z Polsat News
9.00 SuperPies
9.30 Malanowski i Partnerzy
10.00 Dzień, który zmienił moje życie
11.00 Dlaczego ja?
12.00 Gliniarze
13.00 Trudne sprawy
14.00 Pierwsza miłość
14.45 Dlaczego ja?
15.50 Wydarzenia, Pogoda
16.15 Interwencja
16.30 Na ratunek 112
17.00 Gliniarze
18.00 Pierwsza miłość
18.50 Wydarzenia, Sport, Pogoda
19.30 Świat według Kiepskich

20.10 HIT Jak rozpętałem II wojnę światową cz. 1 - Ucieczka - komedia, Polska, 1970, reż. Tadeusz Chmielewski, wyk. Wirgiliusz Gryń, Zdzisław Kuźniar, Marian Kociniak, Emil Karewicz
22.00 Niesamowity Spider - Man - film sci - fi, USA, 2012, reż. Marc Webb, wyk. Andrew Garfield, Emma Stone, Rhys Ifans, Sally Field Nastoletni samotnik, Peter, całymi dniami próbuje odkryć sekret ze swojej przeszłości, a także zdobyć serce ślicznej Gwen Stacy. Tajemnicza teczka jego ojca, który porzucił Petera, gdy ten był jeszcze dzieckiem, prowadzi chłopaka do byłego współpracownika ojca, Dr. Connorsa.
0.55 Rocky Horror Picture Show: Zróbmy to jeszcze raz - komedia muzyczna, USA, 2016
2.50 Tajemnice losu

TVN

5.10 Uwaga! - program interwencyjny
5.35 Mango - Telezakupy
6.50 Kuchenne rewolucje - program kulinarno - rozrywkowy
7.50 Doradca smaku
8.00 Dzień Dobry TVN - magazyn
11.00 Ukryta prawda - program obyczajowy
12.00 Szpital - program obyczajowy
13.00 Szkoła - serial
14.00 19 + - serial
14.30 19 + - serial
15.00 Kuchenne rewolucje - program kulinarno - rozrywkowy
16.00 Szkoła - serial
17.00 Szpital - program obyczajowy
18.00 Ukryta prawda - program obyczajowy
19.00 Fakty, Sport, Pogoda
19.49 Raport smogowy - poznaj kolory powietrza
19.50 Uwaga! - program interwencyjny

20.00 HIT Jack Ryan: Teoria chaosu - film sensacyjny, USA, Rosja 2014, reż. Kenneth Branagh, wyk. Chris Pine, Keira Knightley, Kevin Costner, Kenneth Branagh
22.15 Czas Apokalipsy - film wojenny, reż. Francis Ford Coppola, wyk. Marlon Brando, Martin Sheen, Robert Duvall
2.30 Życie bez wstydu - reality show
3.30 Uwaga! - program interwencyjny
3.55 Moc Magii
5.15 Nic straconego

SUPER POLSAT

6.00 Ameryka marzeń **7.00** Flesz Integracja **7.10** SuperLudzie Extra **7.20** Flesz Integracja **7.30** Nowy Scooby i Scrappy Doo **8.00** Pierwsza klasa **9.00** Sport w Super Polsacie **11.30** SuperLudzie **12.00** SuperLudzie **12.30** SuperLudzie **13.00** SuperLudzie **13.30** Taxi kasa **14.00** Przyjaciółki **15.00** Przyjaciółki **16.00** Przyjaciółki **17.00** Jednostka 19 **18.00** Kabaret na żywo **20.00** Roztańczony PGE Narodowy **20.45** Roztańczony PGE Narodowy **21.15** Roztańczony PGE Narodowy **22.00** Świat według Kiepskich **22.30** Świat według Kiepskich **23.00** Cold Creek Manor - thriller, USA, Kanada, Wielka Brytania, 2003, reż. Mike Figgis, wyk. Dennis Quaid, Sharon Stone, Stephen Dorff, Juliette **1.30** Kabaret na żywo **3.30** Gliniarze **4.30** Malanowski i Partnerzy **5.00** Ameryka marzeń

TVP SPORT

6.05 Tenis - Turniej WTA Shenzen **10.00** set 1, gem 1 - 3 tenis - Turniej WTA Brisbane **12.05** 2018 sportowe podsumowanie roku **13.10** Skoki Narciarskie - Turniej Czterech Skoczni - Innsbruck **14.00** Skoki Narciarskie - Turniej Czterech Skoczni - Innsbruck **17.05** Tenis ziemny - Turniej WTA. Brisbane - 3 **18.35** Tenis ziemny - Turniej WTA. Brisbane - 4 **19.55** Piłka ręczna mężczyzn - turniej Palencia. Hiszpania - Polska **20.55** Piłka ręczna mężczyzn - turniej Palencia. Hiszpania - Polska **21.40** Sportowy Wieczór **22.25** Skoki Narciarskie - Turniej Czterech Skoczni - Innsbruck **23.20** Skoki Narciarskie - Turniej Czterech Skoczni - Innsbruck **0.15** Hokej na lodzie - NHL 2018 - skróty meczów **1.00** Hokej na lodzie - NHL 2018 . Pittsburgh Penguins - Winnipeg Jets **4.00** set 1, gem 1 - 3 tenis - Turniej WTA Brisbane **5.50** Zakończenie dnia

Stopklatka

6.00 Złotopolscy - serial **6.30** Pułapki umysłu - serial **7.00** Templariusze. Miłość i krew - film kostiumowy **9.40** Scena Śmiechu **10.45** Castle - serial **12.35** Katastrofy w przestworzach **14.25** Wojny kontenerowe **15.20** Lombard Chicago: wszystko pod zastaw - serial **16.20** Stawka większa niż życie cz. 3 - serial **17.45** Skok Henry'ego - komedia kryminalna **20.00** Spacer po linie - film biograficzny **22.45** Nadprzyrodzony pakt II - horror

TTV

9.20 Ostre cięcie **10.00** Gogglebox. Przed telewizorem **10.45** Usterka **11.45** Zamiana żon. Ukraina **13.10** Damy i wieśniaczki. Ukraina **14.15** Idealna niania **15.45** Express **16.05** Defacto **16.35** Anatomia głupoty według Richarda Hammonda **17.45** Express **18.05** Usterka **18.40** Damy i wieśniaczki. PL **19.45** Express **20.05** DeFacto Extra **20.35** Damy i wieśniaczki. Rosja **21.45** Express **22.00** Królowe życia **23.30** Nauka jazdy

TVN 7

5.15 Ukryta prawda - program obyczajowy
6.15 Sąd rodzinny - program sądowy
7.15 Szpital - program obyczajowy
8.15 Diagnoza - serial
9.15 Gotowe na wszystko - serial
10.15 Mango Telezakupy
11.55 Ukryta prawda - program obyczajowy
12.55 Sąd rodzinny - program sądowy
13.55 Sędzia Anna Maria Wesołowska
14.55 Szpital - program obyczajowy
15.55 Diagnoza - serial
16.55 Gotowe na wszystko - serial
17.55 Brzydula - serial
18.25 Brzydula - serial
19.00 Ukryta prawda - program obyczajowy
20.00 HIT Kung Fu Panda II - komedia, USA 2011, reż. Jennifer Yun, wyk. Jack Black, Angelina Jolie, Dustin Hoffman, Gary Oldman, Jackie Chan, Seth Rogen, Lucy Liu
21.55 Scott Pilgrim kontra reszta świata - komedia, USA 2010, reż. Edgar Wright, wyk. Michael Cera, Mary Elizabeth Winstead, Kieran Culkin, Ellen Wong, Mark Webber
0.15 Oszuści - serial
1.15 Moc Magii
3.25 Druga strona medalu - talk show
3.55 Druga strona medalu - talk show
4.30 Druga strona medalu - talk show
5.00 Koniec programu

TV PULS

6.00 Kontrakt na miłość - telenowela
7.00 Zbuntowany anioł - telenowela
8.00 Lombard: życie pod zastaw - serial
9.00 JAG - Wojskowe Biuro Śledcze - serial
10.00 Nash Bridges - serial
11.00 Kobra - oddział specjalny - serial
13.00 JAG - Wojskowe Biuro Śledcze - serial
14.00 Lombard: życie pod zastaw - serial
15.00 112: na każde wezwanie - serial
15.55 Kobra - oddział specjalny - serial
18.00 Lombard: życie pod zastaw - serial
20.00 HIT Trefny wóz - film akcji, USA 2013, reż. Mukunda Dewil, wyk. Naima McLean, Paul Walker, Villiers de
21.30 Nienawistna ósemka - western, USA 2015, reż. Quentin Tarantino, wyk. Bruce Dern, Channing Tatum, Demián Bichir, James Parks, Jennifer Leigh, Kurt Russell, Michael Madsen, Samuel L. Jackson, Tim Roth, Walton Goggins
0.50 Dyżur
1.25 Dyżur
1.50 Biesiada na cztery pory roku
2.35 Biesiada na cztery pory roku
4.05 Menu na miarę
4.40 Z archiwum policji
5.00 Niesamowite!

TV TRWAM

12.00 Anioł Pański **12.03** Informacje dnia **12.20** Ewolucja - nauka czy ślepa wiara **14.00** Święty Paweł w Grecji **14.40** Jerash - starożytne miasto Jordanii **14.55** Słowo Życia **15.00** Koronka do Bożego Miłosierdzia **15.20** Mocni w wierze **15.50** Ma się rozumieć **16.00** Informacje dnia **16.10** Siódmy sakrament **16.35** Świat na wyciągnięcie ręki. Amazonia **17.00** Aktywna zima **17.30** Okiem kamery **18.00** Anioł Pański **18.05** Informacje dnia **18.15** Westerplatte Młodych **18.55** Przegląd katolickiego tygodnika "Niedziela" **19.00** Warto zauważyć... **19.30** Opowieści Theo **19.45** Modlitwa z telefonicznym udziałem dzieci **20.00** Informacje dnia **20.20** Różaniec **20.50** Myśląc Ojczyzna **21.00** Apel Jasnogórski **21.20** Informacje dnia **21.40** Polski Punkt Widzenia **22.00** Ziemia Obiecana **23.00** 100 cudownych miejsc na świecie **23.10** Pochodzenie świata

TVP KULTURA

7.00 Teledyski **8.00** Informacje kulturalne **8.20** Studio Kultura - Rozmowy **8.35** Świteź - film anim. **9.05** Aria dla atlety - film fabularny, Polska **11.00** Dom - Warkocze naszych dziewcząt będą białe - serial **12.30** Stanisław Moniuszko "Hrabina" - koncert **13.30** Rozmowy o miłości - film obyczajowy, Polska **15.05** Baletownik - magazyn **15.15** Brzezina - dramat, Polska **17.00** Odyseja filmowa - 1895 - 1918. Nowa forma sztuki - cykl dok. **18.15** Odyseja filmowa - 1918 - 1928. Triumf filmu amerykańskiego - cykl dok. **19.25** Pojedynki stulecia **20.00** Informacje kulturalne **20.20** Rozstanie - dramat, Iran, Francja **22.30** Świat w piosence - Zabójstwo Martina Luthera Kinga - cykl dok. **23.25** Tygodnik Kulturalny **0.20** Maratończyk - film fabularny, USA **2.35** Informacje kulturalne **2.50** Moderat live at Stereolux 2016 - koncert

TV6

6.00 Top 10 lista przebojów **7.00** Strażnik Teksasu **8.00** Medicopter 117 **9.00** 9. miesiąc **10.00** Galileo **11.00** V.I.P. **12.00** Miodowe lata **13.40** Sekrety sąsiadów **14.15** MacGyver **15.15** Diagnoza morderstwo **16.15** Drużyna A **17.15** Buffy, postrach wampirów **18.15** Miodowe lata **19.25** Miodowe lata **20.00** Galileo **21.00** CSI: Kryminalne zagadki Nowego Jorku **22.55** Kobieta w czerni - horror, Kanada **1.00** Śmierć na talerzu

eprasa.pl e6a1fff899

TVP 1

6.00 Klan (3402) - telenowela
6.25 Sprawa dla reportera
7.20 Rok w ogrodzie
7.45 Rok w ogrodzie Extra - magazyn
8.00 Pełnosprawni (283) - magazyn
8.20 Natura w Jedynce - Planeta lasów. Lasy w chmurach
8.55 Studio Raban
9.25 Rodzinny ekspres - magazyn
9.50 Korona królów - taka historia... (17) - telenowela
10.25 Korona królów (148 - 151) - telenowela
12.35 Podmuch energii (3)
12.50 Jak to działa (150) - magazyn
13.15 Spis treści - Stanisław Vincenz
13.25 Okrasa łamie przepisy - Polska wieprzowina na trzy sposoby
14.05 Blondynka (83) - serial
15.00 Ojciec Mateusz s.XVI (211) - Napad doskonały - serial
15.55 Fascynujący świat - Polska rzeczywistość wirtualna - film dok.
17.00 Teleexpress
17.20 Pogoda
17.30 Big Music Quiz - teleturniej
18.35 Jaka to melodia?
19.30 Wiadomości, Pogoda, Sport
20.30 Komisarz Alex s.XII (144) - serial
21.30 Hit na sobotę - Medicus - film
HIT przygodowy, Niemcy, reż. Phillip Stoelzl, wyk. Tom Payne, Stellan Skarsgard, Oliver Martinez, Ben kengsley
0.10 Ostatni pasażer - thriller, Wielka Brytania, reż. Omid Nooshin, wyk. Dougray Scott, Kara Tointon, Iddo Goldberg, David Schofield, Lindsay Duncan
1.55 Jaka to melodia?
2.50 Mama Tina - dramat, Francja, reż. Stephan Bradley, wyk. Deirdre O'Kane, Brendan Coyle, Liam Cunningham
4.35 Spis treści - Stanisław Vincenz
4.40 Zakończenie dnia

TVP 2

5.20 Koło fortuny - teleturniej
5.55 Barwy szczęścia (1971 - 1972) - serial
7.00 M jak miłość (1408) - serial
7.55 Pytanie na śniadanie
11.20 Pytanie na śniadanie Extra
11.50 To je Borowicz. Podróże ze smakiem - magazyn kulinarny
12.20 Święta już! Wielki koncert przebojów świątecznych - koncert
13.05 Święta już! Wielki koncert przebojów świątecznych - koncert
14.00 Familiada - teleturniej
14.35 Koło fortuny - teleturniej
15.15 Voice Kids s. II - Przesłuchania w ciemno - widowisko muzyczne
16.45 Słowo na niedzielę
16.55 Alternatywy 4 (4) - Profesjonaliści - serial
18.00 Panorama, Pogoda, Sport
18.35 Postaw na milion - teleturniej
19.25 Kulisy - Postaw na milion
19.35 Lajk!
20.05 Voice Kids s. II - Przesłuchania w ciemno - widowisko muzyczne

22.20 Zanim się obudzę - horror, USA,
HIT reż. Mike Flanagan, wyk. Kate Bosworth, Thomas Jane, Jacob Tremblay, Michael Polish
0.00 The Good Doctor s.II (21) - serial
0.55 La La Poland - program rozrywkowy
1.40 Miłość na wybiegu - komedia
3.30 Miłość aż po grób - dramat, Kanada, reż. Penelope Buitenhuis, wyk. Shenae Grimes - Beech, Samantha Ferris, Brent Stait
5.05 Zakończenie dnia

Sobota, 5.01

TVN 7

5.40 Ukryta prawda - program obyczajowy
6.50 Mango - Telezakupy
8.55 Brzydula - serial
10.40 Zabójcza broń - serial
12.40 Dziewczyny z Hollywood - Demi Moore
13.00 Dzwoneczek i bestia z Nibylandii - film familijny, USA 2014
14.20 Areszt domowy - film familijny, USA 1996, reż. Harry Winer
16.40 Kopciuszek: Roztańczona historia - komedia, USA, Kanada 2008, reż. Damon Santostefano, wyk. Selena Gomez, Drew Seeley, Jane Lynch, Katherine Isabelle, Emily Perkins
18.35 Sylwester w Nowym Jorku
HIT - komedia, USA 2011, reż. Garry Marshall, wyk. Michelle Pfeiffer, Zac Efron, Robert De Niro, Halle Berry, Jessica Biel, Seth Meyers, Katherine Heigl, Jon Bon Jovi, Ashton Kutcher, Lea Michele, Sarah Jessica Parker, Abigail Breslin, Hilary Swank
21.00 Daję nam rok - komedia, Wielka Brytania, Francja 2013, reż. Dan Mazer, wyk. Rose Byrne, Rafe Spall, Anna Faris, Simon Baker, Minnie Driver
23.05 Dwanaście małp - film S - F, USA 1995, reż. Terry Gilliam, wyk. Bruce Willis, Madeleine Stowe, Brad Pitt, Christopher Plummer, David Morse
1.50 Moc Magii
4.00 Druga strona medalu - talk show

TV PULS

5.45 Hotel Zacisze - serial
6.25 Co ludzie powiedzą? - serial
7.00 Taki jest świat
7.50 Co ludzie powiedzą? - serial
9.05 13 Posterunek 2 - serial
10.20 Lombard: życie pod zastaw - serial
15.05 XIX Mazurska Noc Kabaretowa, Polska 2017
16.10 SexiPistols - western komediowy, Francja 2006, reż. Espen Sandberg, Joachim Roenning, wyk. Audra Blaser, Denis Arndt, Dwight Yoakam, Penélope Cruz, Salma Hayek, Sam Shepard, Steve Zahn
17.50 Oskar - komedia, USA 1991, reż. John Landis, wyk. Elizabeth Barondes, Marisa Tomei, Ornella Muti, Sylvester Stallone, Tim Curry, Vincent Spano
20.00 Likwidator - film akcji, USA 2013,
HIT reż. Kim Jee - woon, wyk. Arnold Schwarzenegger, Forest Whitaker, Johnny Knoxville
22.10 Django - western, USA 2012, reż. Quentin Tarantino, wyk. Don Johnson, Jamie Foxx, Samuel L. Jackson, Christoph Waltz, Leonardo DiCaprio, Kerry Washington
1.25 Biesiada na cztery pory roku
2.10 Biesiada na cztery pory roku
3.00 Na jedwabnym szlaku
3.45 Taki jest świat
4.25 Menu na miarę

TV TRWAM

11.00 Kropelka radości **12.00** Anioł Pański **12.03** Informacje dnia **12.20** Warto zauważyć... **12.50** Porady Medyczne Bonifratrów **13.20** Siódmy sakrament **13.45** Ocalić od zapomnienia **13.55** Charlie - historia zabawki **15.30** Wierzę w Boga **15.45** Przyroda w Obiektywie **16.00** Informacje dnia **16.10** W kolorze płomienia **17.00** Z Parlamentu Europejskiego **17.30** Okiem kamery **18.00** Anioł Pański **18.05** Informacje dnia **18.15** Rozmowy niedokończone **19.25** Przegląd Katolickiego Tygodnika "Niedziela" **19.30** Katecheza ks. bp. Antoniego Długosza **19.45** Modlitwa z telefonicznym udziałem dzieci **20.00** Informacje dnia **20.20** Różaniec **20.50** Myśląc Ojczyzna **21.00** Apel Jasnogórski **21.20** Informacje dnia **21.40** Polski Punkt Widzenia **22.00** Król Dawid **22.50** 100 cudownych miejsc na świecie **23.00** Katedra w Chartres

POLSAT

6.00 Nowy dzień z Polsat News
8.20 Żółwik Sammy 2: wielka ucieczka - film anim.
10.10 Ewa gotuje
10.45 Świąteczna gorączka 2 - komedia, USA, 2014, reż. Alex Zamm, wyk. Larry The Cable Guy, Brian Stepanek, Anthony Carelli, Kennedi Clements
12.45 W rytmie hip - hopu - dramat obyczajowy, USA, 2001, reż. Thomas Carter, wyk. Julia Stiles, Sean Patrick Thomas, Kerry Washington, Fredro Starr
15.05 10 w skali humoru - czyli dekada Kabaretu Nowaki
17.45 Chłopaki do wzięcia
18.50 Wydarzenia, Sport, Pogoda
19.30 Świat według Kiepskich
20.03 Gala Mistrzów Sportu 2019

22.30 Ucieczka z Alcatraz - thriller, USA,
HIT 1979, reż. Don Siegel, wyk. Clint Eastwood, Patrick McGoohan, Roberts Blossom, Jack Thibeau - Przez 29 lat ponura sława tego miejsca została zachwiana tylko raz - przez trzech mężczyzn, o których później słuch zaginął. Eastwood wciela się w postać Franka Morrisa, przebiegłego kasiarza, który opracowuje misterny - i jak się okazuje - skuteczny plan ucieczki.
0.55 Korpus weteranów - thriller sensacyjny, USA, Kanada, 2006, reż. Sheldon Lettich, wyk. Jean - Claude Van Damme, Razaaq Adoti, Vivica A. Fox, Peter Bryant
3.25 Tajemnice losu
4.55 Disco Gramy

TVN

5.20 Uwaga! - program interwencyjny
5.45 Mango - Telezakupy
8.00 Dzień Dobry TVN - magazyn
11.00 Na Wspólnej Omnibus - serial
12.00 Złodzieje - program poradnikowy
12.50 Domowe rewolucje
13.50 Ameryka Express
15.20 Kobieta na krańcu świata
15.50 Muppety: Poza prawem - komedia, USA 2014, reż. James Bobin, wyk. Ricky Gervais, Ty Burrell, Tina Fey, Steve Whitmire, Eric Jacobson, Dave Goelz
18.00 Kuchenne rewolucje - program kulinarno - rozrywkowy
19.00 Fakty, Sport, Pogoda
19.44 Raport smogowy - poznaj kolory powietrza
19.45 Uwaga! - program interwencyjny

20.00 Poznaj mojego tatę - komedia, USA
HIT 2000, reż. Jay Roach, wyk. Robert De Niro, Ben Stiller, Teri Polo, Blythe Danner, Nicole De Huff, Jon Abrahams, Owen Wilson, James Rebhorn
22.15 Czego pragną kobiety - komedia, USA 2000, reż. Nancy Meyers, wyk. Mel Gibson, Helen Hunt, Marisa Tomei, Alan Alda, Ashley Johnson, Lauren Holly, Valerie Perrine
1.00 Jack Ryan: Teoria chaosu - film sensacyjny, USA, Rosja 2014, reż. Kenneth Branagh, wyk. Chris Pine, Keira Knightley, Kevin Costner, Kenneth Branagh
3.20 Uwaga! - program interwencyjny
3.40 Moc Magii

SUPER POLSAT

6.00 Niania w wielkim mieście **7.00** Małe Wielkie Marzenia **7.30** Nowy Scooby i Scrappy Doo **9.00** Hallo Szpicbródka - komedia muzyczna **11.05** Małe Wielkie Marzenia **11.40** Chłopi, cz. 1 - film obyczajowy **13.40** Rodzina zastępcza **14.40** Garfield - komedia familijna **16.30** Powrót do rodziny - dramat obyczajowy, USA, 2013, reż. David Boyd, wyk. Scott Elrod, Dorian Brown, Vivica A. Fox, Charles Henry Wyson **19.00** Top wtop **19.30** Taxi kasa **20.00** Cold Creek Manor - thriller, USA, Kanada, Wielka Brytania, 2003, reż. Mike Figgis, wyk. Dennis Quaid, Sharon Stone, Stephen Dorff, Juliette Lewis **22.30** Weekend - komedia sensacyjna, Polska, 2011, reż. Cezary Pazura, wyk. Paweł Małaszyński, Małgorzata Socha, Michał Lewandowski, Jan Frycz **1.00** Gliniarze **2.00** Gliniarze **3.00** Malanowski i Partnerzy **5.00** Ameryka marzeń

TVP SPORT

6.00 Tenis ziemny - Turniej WTA - Shenzen - Finał **8.15** Hokej na lodzie - NHL 2018. Pittsburgh Penguins - Winnipeg Jets 45 **10.00** Tenis ziemny - Turniej WTA. Brisbane **12.05** Stan futbolu **13.00** Biegi narciarskie - PŚ - Tour de Ski - Obertsdorf **13.55** Biegi narciarskie - PŚ - Tour de Ski - Val di Fiemme **14.55** Piłka ręczna mężczyzn - Polska - Arabia Saudyjska **16.45** Skoki Narciarskie - Turniej Czterech Skoczni - Innsbruck **18.35** Hokej na lodzie - KH Energa Toruń - Tauron GKS Katowice **21.20** Biegi narciarskie - PŚ - Tour de Ski - Val di Fiemme **22.00** Sportowy Wieczór **22.40** Piłka ręczna mężczyzn - tPolska - Arabia Saudyjska **0.20** Hokej na lodzie - NHL 2018 - skróty meczów **1.00** Hokej na lodzie - NHL 2018. Montreal Canadiens - Nashville Predators 46 **4.05** Tenis ziemny - Turniej WTA. Brisbane - 2 **5.15** Sportowy Wieczór

TVP KULTURA

7.00 Szlakiem Kolberga - Renata Przemyk - reportaż **7.35** Teledyski **8.15** Informacje kulturalne **8.30** Animama - Jeden dzień z życia kukułki zegarowej - film anim. **8.40** Animama - Straszny sen majsterkowicza - film anim. **8.55** Królowa Bona - serial **10.05** Powróćmy jak za dawnych lat - Wieczór 1 - program rozrywkowy **10.50** Kocham radio, Japonia, Francja **12.45** Budzik - film dok. **13.30** Wodzirej - film obyczajowy **15.20** Wydarzenie aktualne **15.45** Wiersze **16.10** Świadek oskarżenia - dramat **18.20** Tygodnik Kulturalny **19.10** The Beatles - Historia nieznana **20.20** Bilet do kina - Blue Ruin, USA **22.00** Sting. The Last Ship - Live At The Public Theater - koncert **23.35** Seans kultowy - Dajcie mi głowę Alfredo Garcii - dramat, USA, Meksyk **1.40** Taśmy Kultury - Muzeum przyszłości - widowisko artystyczne

Stopklatka

6.00 Pułapki umysłu - serial **7.20** Komisarz Rex - serial **10.15** Stawka większa niż życie cz. 2 - 3 - serial **12.45** Allo, Allo - serial **14.10** Starcie w przestworzach - film sci - fi **16.00** Dwóch gniewnych ludzi - komediodramat **18.05** Sherlock - Studium w różu - serial **20.00** Chciwość - dramat **22.10** Ręka Boga - thriller **0.15** Purpurowe rzeki II: Aniołowie Apokalipsy - film kryminalny **2.25** Ziemia obiecana - dramat **5.45** Buty z Triestu - etiuda

TTV

10.45 Megakuchnie **11.10** Nauka jazdy **11.45** Nauka jazdy **12.15** Usterka **13.15** Defacto **13.45** Defacto **14.15** Gogglebox. Przed telewizorem **14.55** Pierwszy raz za granicą... **15.45** Express **16.05** Damy i wieśniaczki. Rosja **17.10** Od zera do milionera **17.45** Express **18.05** Tu się gotuje!**18.15** Druga twarz **19.00** Ostre cięcie **19.45** Express **20.00** Usterka **21.00** Dżentelmeni i wieśniacy **22.00** Made in Maroko **22.45** Gogglebox. Przed Telewizorem

TV6

6.00 Top 10 lista przebojów **7.00** Benny Hill **7.35** Galileo **8.40** Pan Peabody i Sherman Show **10.00** Gdzie jest Mikołaj? - film familijny **11.50** Hero - film przygodowy **13.55** Columbo: Fałszywy alarm **15.55** Głos serca - melodramat **18.00** Mythica: W poszukiwaniu bohaterów - film przygodowy, USA, 2015, reż. Anne K. Black **20.00** Galileo **21.00** CSI: Kryminalne zagadki Nowego Jorku **23.00** Wiejska sielanka, Francja, 2011

TVP 1

5.15 Klan (3403 - 3404) - telenowela
6.05 Słownik polsko@polski
6.35 wojsko - polskie.pl
7.00 Transmisja Mszy Świętej
8.00 Tydzień
8.30 Zakochaj się w Polsce - magazyn
9.00 Ziarno - magazyn
9.35 Las bliżej nas s.II (11) - magazyn
10.05 Gwiazdkowy uśmiech losu - film obyczajowy, USA, reż. Gary Yates, wyk. Elizabeth Berkley, Mitchell Kummen, Mike Bell, Julia Arkos
11.45 Transmisja Orszaku Trzech Króli
12.00 Anioł Pański
12.15 Transmisja Orszaku Trzech Króli
13.50 Spis treści - Monika Żeromska
14.00 Wokół mórz. Zgromadzenie krabów - cykl dok.
14.30 Komisarz Alex s.XII (144) - serial
15.30 Kuloodporne serce (1) - serial
16.35 Skoki Narciarskie - Turniej Czterech Skoczni - Bischofshofen
16.55 Teleexpress
17.00 Skoki Narciarskie - Turniej Czterech Skoczni - Bischofshofen
19.30 Wiadomości
20.00 Pogoda
20.05 Sport
20.15 Blondynka (84) - serial
21.15 Zakochana Jedynka - To znowu ty
HIT - komedia, USA, reż. Andy Fickman, wyk. Jamie Lee Curtis, Kristin Chenoweth, Odette Justman
23.10 Medicus - film przygodowy, Niemcy, reż. Phillip Stoelzl, wyk. Tom Payne, Stellan Skarsgard, Oliver Martinez, Ben kengsley
1.50 Ostatni pasażer - thriller, Wielka Brytania, reż. Omid Nooshin, wyk. Dougray Scott, Kara Tointon, Iddo Goldberg, David Schofield, Lindsay Duncan
3.35 Kratka - film TVP, Polska, reż. Paweł Łoziński, wyk. Jerzy Kamas, Michał Michalak, Jadwiga Bukowska, JOlanta Czaplińska, Jerzy Dominik
4.30 Spis treści - Monika Żeromska
4.35 Zakończenie dnia

TVP 2

5.35 Słowo na niedzielę - Serce otwarte czy serce jak pięść?
5.45 Barwy szczęścia (1973) - serial
6.15 Święta już! Wielki koncert przebojów świątecznych
7.55 Pytanie na śniadanie
11.15 Groźne cuda natury. Życie na krawędzi (1) - Ekstremalne cuda
12.20 Rodzina na Gwiazdkę - film obyczajowy, USA, reż. David Winning, wyk. Erin Krakow, Niall Matter, Wendie Malick
14.00 Familiada - teleturniej
14.35 Koło fortuny - teleturniej
15.15 Bake off - Ale ciacho!
16.10 Bake off - Ale przepis
16.25 Voice Kids s. II - Przesłuchania w ciemno - widowisko muzyczne
17.15 Voice Kids s. II - Przesłuchania w ciemno - widowisko muzyczne
18.00 Panorama
18.20 Pogoda
18.25 Sport
18.30 Na sygnale (212) - Małżeństwo doskonałe - serial
19.00 Na sygnale (213) - Trauma - serial
19.30 Rodzinka.pl (243) - Kruche szkło - serial
20.05 Polska pomaga. Pomoc dla Syrii - koncert kolęd
21.15 Teściowie - komedia, Niemcy,
HIT USA, reż. Andrew Fleming, wyk. MIchael Douglas, Ryan Reynolds, Albert Brooks
23.00 Kino bez granic - Koneser - dramat, Włochy, reż. Giuseppe Tornatore, wyk. Geoffrey Rush, Jim Sturgess, Sylvia Hoeks, Donald Sutherland
1.20 Ona - dramat, USA, reż. Spike Jonze, wyk. Joaquin Phoenix, Scarlett Johansson, Amy Adams, Roonay Mara, Chris Pratt
3.35 Teściowie - komedia, Niemcy, USA, reż. Andrew Fleming, wyk. MIchael Douglas, Ryan Reynolds, Albert Brooks
5.15 Zakończenie dnia

POLSAT

6.00 Nowy dzień z Polsat News
8.35 Marley i ja: Szczenięce lata - komedia familijna, USA, 2011, reż. Michael Damian, wyk. Travis Turner, Donnelly Rhodes, Alex Zahara, Geoff Gustafson
10.30 Karate kid - film przygodowy, USA, 1984, reż. John G. Avildsen, wyk. Ralph Macchio, Noriyuki "Pat" Morita, Elisabeth Shue, Martin Kove
13.10 Na fali - film animowany
14.55 Niesamowity Spider - Man - film sci - fi, USA, 2012, reż. Marc Webb, wyk. Andrew Garfield, Emma Stone, Rhys Ifans, Sally Field
17.50 Nasz nowy dom
18.50 Wydarzenia, Sport, Pogoda
19.30 Państwo w Państwie
20.05 Festiwal magiczne zakończenie wakacji z Polsatem i RMF FM Kielce 2018

23.55 Lincoln - dramat historyczny, USA,
HIT Indie, 2012, reż. Steven Spielberg, wyk. Daniel Day - Lewis, Sally Field, David Strathairn, Joseph Gordon - Levitt - Podczas burzliwych ostatnich miesięcy sprawowania urzędu, podczas siejącej spustoszenie wojny, przekonywał do przyjęcia przez podzielony Kongres XIII Poprawki do Konstytucji Stanów Zjednoczonych znoszącej niewolnictwo. Z zawziętą nieustępliwością i odwagą Lincoln zainicjował wprowadzenie prawa, które zmieniło bieg historii.
3.20 Tajemnice losu

TVN

5.20 Uwaga! - program interwencyjny
5.45 Mango - Telezakupy
8.00 Dzień Dobry TVN - magazyn
11.00 Domowe rewolucje
12.00 Co za tydzień - magazyn
12.25 Drzewo marzeń
13.25 Pascal w Kraju Basków
14.25 Przygoda na Antarktydzie - film przygodowy, USA 2006, reż. Frank Marshall, wyk. Paul Walker, Bruce Greenwood, Moon Bloodgood
16.50 Listy do M. 2 - komedia romantyczna, Polska 2015, reż. Maciej Dejczer, wyk. Maciej Stuhr, Roma Gąsiorowska, Tomasz Karolak, Agnieszka Dygant, Piotr Adamczyk, Maciej Zakościelny, Marta Żmuda - Trzebiatowska, Wojciech Malajkat, Katarzyna Zielińska, Paweł Małaszyński, Katarzyna Bujakiewicz, Małgorzata Kożuchowska
19.00 Fakty, Sport, Pogoda
19.44 Raport smogowy - poznaj kolory powietrza
19.45 Uwaga! - program interwencyjny
20.00 Tu się gotuje! - magazyn

20.05 Królewna Śnieżka i łowca - film
HIT przygodowy, USA 2012, reż. Rupert Sanders, wyk. Kristen Stewart, Chris Hemsworth, Charlize Theron, Sam Clafin, Bob Hoskins, Ian McShane, Ray Winstone, Eddie Marsan
22.45 Terminator II: Dzień sądu - film S - F, USA, Francja 1991, reż. James Cameron, wyk. Arnold Schwarzenegger, Linda Hamilton, Edward Furlong, Robert Patrick, Joe Morton
1.25 MasterChef - program rozrywkowy

SUPER POLSAT

6.00 Niania w wielkim mieście **7.00** Pozytywka SuperMagazyn **7.30** Nowy Scooby i Scrappy Doo **9.00** Garfield - komedia familijna **11.00** SuperLudzie **11.30** Powrót do rodziny - dramat obyczajowy **14.00** Świat według Kiepskich **14.45** Sport w Super Polsacie **17.00** Świat według Kiepskich **18.00** Hallo Szpicbródka - komedia muzyczna **20.00** Weekend - komedia sensacyjna, Polska, 2011, reż. Cezary Pazura, wyk. Paweł Małaszyński, Małgorzata Socha, Michał Lewandowski, Jan Frycz - Świat dużych pieniędzy, przebiegłych mafiosów, cwanych policjantów i zabójczo przystojnych gangsterów. Błyskotliwy Max, jego nieco narwany brat Gula, zabójcza Majka i do tego dwie tajemnicze walizki i hektolitry sztucznej krwi. **22.30** Roztańczony PGE Narodowy **0.30** Kabaretowa Ekstraklasa **1.00** Gliniarze **2.00** Gliniarze

TVP SPORT

6.15 Piłka ręczna mężczyzn - Hiszpania - Polska **8.00** Tenis ziemny - Turniej WTA. Brisbane - Finał **10.15** Hokej na lodzie - NHL 2018. Montreal Canadiens - Nashville Predators 46 **12.00** Biegi narciarskie - PŚ - Tour de Ski - Val di Fiemme **14.30** Tenis ziemny - Turniej WTA. Brisbane - Finał **15.45** Skoki Narciarskie - Turniej Czterech Skoczni - Bischofshofen **17.00** Skoki Narciarskie - Turniej Czterech Skoczni - Bischofshofen **20.00** Sportowy Wieczór, 3D **20.55** Skoki Narciarskie - Turniej Czterech Skoczni - Bischofshofen **21.55** Skoki Narciarskie - Turniej Czterech Skoczni - Bischofshofen **22.55** Biegi narciarskie - PŚ - Tour de Ski - Val di Fiemme - 9 km dow. kobiet pod górę **23.55** Tenis ziemny - Turniej WTA. Brisbane - Finał **1.55** Tenis ziemny - Turniej WTA - Shenzen - Finał **3.35** Kapitan Tsubasa **4.10** Sportowy Wieczór **4.55** Zakończenie dnia

Stopklatka

6.00 Pułapki umysłu - serial **7.25** Komisarz Rex - serial **10.20** Klara i wszystko jasne sezon 2 - Skała Bäumlera - serial **11.20** Przygody Merlina - serial **13.15** Rio Grande - western **15.30** Cudowne lato - czarna komedia **17.25** Spacer po linie - film biograficzny **20.00** Kung - fu szał - komedia fantasy **22.00** Zgon na pogrzebie - komedia **23.55** Wygrany - dramat obyczajowy **2.10** Korczak - film biograficzny **4.45** Telesprzedaż

TTV

8.40 Kossakowski. Wtajemniczenie **9.45** Express **10.05** Defacto **10.35** Gogglebox. Przed Telewizorem **11.35** Druga twarz **12.35** Damy i wieśniaczki **14.45** Gogglebox. Przed Telewizorem **15.45** Express **16.05** Rodzinny galimatias **17.10** Królowe życia. Extra **17.45** Express **18.05** Usterka **19.45** Express **20.05** Orzeł czy Reszka **21.00** Made in Maroko Extra **21.45** Gogglebox. Przed Telewizorem **23.40** Królowe życia - serial

Niedziela, 6.01

TVN 7

5.40 Ukryta prawda - program obyczajowy
6.50 Mango - Telezakupy
8.55 Brzydula - serial
11.50 Lemony Snicket: Seria niefortunnych zdarzeń - komedia, USA, Niemcy 2004, reż. Brad Silberling
14.10 Beethoven II - film familijny, USA 1993, reż. Rod Daniel
15.55 Kopciuszek: W rytmie miłości - komedia, USA 2011, reż. Damon Santostefano, wyk. Lucy Hale, Freddie Stroma, Megan Park, Missi Pyle
17.50 Nie kłam, kochanie - komedia romantyczna, Polska 2008, reż. Piotr Wereśniak, wyk. Piotr Adamczyk, Marta Żmuda - Trzebiatowska, Grażyna Szapołowska, Beata Tyszkiewicz, Magdalena Schejbal, Tomasz Karolak, Sławomir Orzechowski, Tamara Arciuch, Joanna Liszowska
20.00 Wróg publiczny - film sensacyjny,
HIT USA 1998, reż. Tony Scott, wyk. Will Smith, Gene Hackman, Jon Voight, Lisa Bonet, Regina King, Stuart Wilson, Barry Pepper
22.45 Aeon Flux - film S - F, USA 2005, reż. Karyn Kusama, wyk. Charlize Theron, Marton Csokas, Jonny Lee Miller, Sophie Okonedo, Frances McDormand, Pete Postlethwaite
0.35 Sposób na morderstwo - serial
1.40 Moc Magii
3.50 Druga strona medalu - talk show

TV PULS

6.00 Flash - serial
8.40 Przygody Merlina - serial
10.30 Eloise z hotelu Plaza - film familijny, USA, Wielka Brytania 2003
12.20 Beethoven - komedia, USA 1992, reż. Brian Levant
14.00 Najpiękniejsze baśnie braci Grimm: Biały wąż - film familijny, Niemcy 2015, reż. Stefan Bühling, wyk. Dominik Raneburger, Frida Hamann, Jutta Fastian, Reiner Schöne, Tim Schultz
15.55 Goście, goście 2 - komedia, Francja 1998, reż. Jean - Marie Poiré, wyk. Jean Reno, Christian Clavier, Muriel Robin, Marie - Anne Chazel
18.25 Taxi 2 - komedia sensacyjny, Francja 2000, reż. Gérard Krawczyk, wyk. Bernard Farcy, Frédéric Diefenthal, Marion Cotillard, Samy Naceri
20.00 Parker - film sensacyjny, USA 2013,
HIT reż. Taylor Hackford, wyk. Jason Statham, Jennifer Lopez, Nick Nolte
22.15 Plan doskonały - thriller, USA 2006, reż. Spike Lee, wyk. Christopher Plummer, Clive Owen, Denzel Washington, Jodie Foster, Willem Dafoe
1.00 Skorpion - serial
1.50 Dyżur
2.30 Na jedwabnym szlaku
3.00 Taki jest świat
3.50 Na jedwabnym szlaku
4.30 Menu na miarę

TV TRWAM

11.40 Kantata "Mędrcy świata" **12.00** Anioł Pański z Ojcem Świętym Franciszkiem **12.20** Wieś - to też Polska **13.30** Kolędowanie z Nadzieją Łódzka Orkiestra Filmowa **14.05** Katedra w Chartres - święta geometria **15.05** Spis powszechny i gwiazda **15.35** Z dalekiego wschodu do betlejemskiej szopki **16.00** Informacje dnia **16.10** Koncert życzeń **17.00** Tam, gdzie Bóg płacze **17.30** Okiem kamery **18.00** Anioł Pański **18.05** Informacje dnia **18.15** Rozmowy niedokończone **19.25** Retrospekcja **19.30** Jezus - Królestwo bez granic - Król Herod i Mędrcy **20.00** Informacje dnia **20.20** Różaniec **20.50** Myśląc Ojczyzna **21.00** Apel Jasnogórski **21.20** Informacje dnia **21.40** Tam gdzie gwiazda goreje **22.10** Mężczyzną i niewiastą stworzył ich **22.40** Tydzień z Ziemi Świętej **23.00** Jak my to widzimy - z daleka widać lepiej **23.30** Czwarty mędrzec

TVP KULTURA

8.15 Rzecz Polska - Klocki Zofii Stryjeńskiej **8.35** Animama - Porwanie kuli - film anim. **9.00** Angielskie śniadanie - Wszystkie stworzenia duże i małe - Uciekaj, króliczku! sezon III - serial **10.05** Zapamiętać sen - Maria Fołtyn**11.10** Najdzielniejszy z rycerzy - opera **12.20** Trzeci punkt widzenia **12.50** Którędy po sztukę - Maerten van Heemskerck **13.05** Mały western - film anim. **13.15** Syberiada polska - dramat **15.35** Chuligan Literacki **16.15** Eufonie | Arvo Pärt nowe oblicze współczesnej duchowości, cz. 1 - koncert **17.15** Niedziela z... Andrzejem Dąbrowskim - Studio 2 - Ballady jazzowe śpiewa Andrzej Dąbrowski **18.35** Viva Maria - program rozrywkowy **19.15** Szansa na sukces - Andrzej Dąbrowski **20.20** Wymyk - dramat, Polska **21.55** Trzeci punkt widzenia **22.35** Vive le Cinematograph! - film dok.

TV6

6.00 Top 10 lista przebojów **7.00** 9. miesiąc **8.00** Galileo **9.05** Pan Peabody i Sherman Show **10.00** Detektywi w akcji **14.00** Policjantki i Policjanci **18.00** Columbo **20.00** Galileo **21.00** CSI: Kryminalne zagadki Nowego Jorku **22.55** Odznaka - film sensacyjny, USA, 2002, reż. Robby Henson, wyk. Billy Bob Thornton, Patricia Arquette, William Devane, Sela Ward **1.05** Galileo: Tajemnicze historie **2.00** Włatcy móch **2.30** Włatcy móch

eprasa.pl e6a1fff899

WYDARZENIE TYGODNIA

Koncerty na powitanie nowego roku

4 stycznia w Krasnostawskim Domu Kultury odbędzie się Wiedeńska Gala Noworoczna, z kolei 5 stycznia w Chełmskim Domu Kultury wystąpi Waldemar Malicki z Filharmonią Dowcipu. Oto największe wydarzenia kulturalne początku 2019 roku.

Krasnostawianie udadzą się w podróż do romantycznego i roztańczonego Wiednia, magicznego świata operetki, gdzie rozbrzmiewać będą najpiękniejsze arie, duety, walce i polki Johanna Straussa, gdzie w pełnych zachwytu dźwiękach usłyszeć będzie można szelest długich sukien, huk rozlewanego szampana czy miłosnych westchnień w alkowach. Znamienite kompozycje w wykonaniu Orkiestry Królewskiej „Odessa" oraz głównych solistów Narodowej Operetki w Kijowie przeniosą słuchaczy do ojczyzny walca i polki, prezentując niezwykły kunszt wokalny i wykreują najwspanialsze światowe duety miłosne. Ta niezwykła gala wzbogacona będzie wirtuozerskim tańcem, barwnymi kreacjami i bogatą choreografią. Gala wiedeńska w KDK 4 stycznia o godz. 18 i 20:30 w sali widowiskowej Krasnostawskiego Domu Kultury. Bilety w cenie 90 zł.

Gwiazdą Gali Noworocznej w Chełmie będzie Waldemar Malicki i Filharmonia Dowcipu. Po raz drugi chełmianie spotkają się z lewitującym dyrygentem i jego najpiękniejszą w historii orkiestrą!

Wypełniony masą pozytywnej energii koncert to oszałamiająca muzyka i rozbrajające żarty, które składają się na kilkadziesiąt wybornych skeczy muzycznych.

Dojrzalsze i mistrzowsko dopracowane show obfitować ma w nowe patenty artystyczne ilustrujące klasykę, Polskę i świat znanymi melodiami. Przy zdecydowanie szybkim tempie narracji i mnóstwie oczyszczającego śmiechu znajdzie się też chwila na refleksję i odrobinę łez wzruszenia.

Gala noworoczna odbędzie się w ChDK-u, 5 stycznia o godz. 19. Bilety w cenie 150 i 170 zł.

AN

Dzieje Krasnegostawu i okolic

WYSTAWA Od 28 grudnia w Muzeum Regionalnym w Krasnymstawie można oglądać wystawę zatytułowaną „Dzieje Krasnegostawu i okolic".

Ekspozycja obejmuje sześć stuleci ukazanych w rytmie opowieści, której narratorem jest dolina rzeki Wieprz. Historię snują również same zabytki, grające główną rolę w dawno zapominanej sztuce napisanej przez przodków. Nowa ekspozycja jest przede wszystkim dynamiczna. Ma na celu wprowadzić zwiedzającego w przestrzeń historii, która zaciekawia i intryguje. Na wystawie będzie można zobaczyć między innymi nieeksponowane jak dotąd stare fotografie Krasnegostawu oraz wysłuchać treści listów obozowych z okresu II wojny światowej, czytanych przez lektorów.

Wystawa została zrealizowana w ramach środków przyznanych przez Ministerstwo Kultury i Dziedzictwa Narodowego oraz Narodowy Instytut Muzealnictwa i Ochrony Zabytków przy wsparciu Powiatu Krasnostawskiego i Banku Spółdzielczego w Izbicy. Projekt został przygotowany przez pracowników muzeum: **Mateusza Sorokę, Maję Toczoną-Wal i Konrada Grocheckiego.** **AN**

Rogucki solo

KONCERT Chełmski Dom Kultury zaprasza 27 stycznia na solowy koncert Piotra Roguckiego. Bilety w cenie 50 zł już w sprzedaży.

Fanom muzyki znany jest jako wokalista rockowej formacji COMA i wykonawca solowy. W swoich scenicznych wcieleniach łączy elementy poezji, rocka i teatru. Zdobywca wielu nagród na festiwalach piosenki artystycznej. Był jurorem w trzech edycjach programu **Must Be The Music** w telewizji Polsat.

Wydał trzy albumy solowe, z czego ostatni **„J. P. Śliwa"** powstał w 2015 r. Album składa się z trzech artystycznych komponentów: płyty z utworami, tekstu dramatycznego oraz grafik uzupełniających przekaz i wymowę wydawnictwa. To zapis artystycznych poszukiwań twórcy balansującego na granicy muzyki rockowej, sztuki teatralnej i medialnego mainstreamu.

Podczas trasy koncertowej „Rogucki solo" zaprezentuje repertuar ze wszystkich swoich solowych albumów, w nowych aranżacjach. **AN**

Teresa Werner zaśpiewa o miłości

KONCERT Teresa Werner wystąpi w hali MOSiR 10 lutego. Chełm znalazł się na liście miast, które w ramach trasy koncertowej artystka odwiedzi w przyszłym roku.

Zaistniała dzięki takim przebojom jak: „Miłość jest piękna", „Dałabym Ci, dała". W swoim dorobku artystycznym posiada płyty o statusie złotym i platynowym. Jest Damą Polskiej Estrady. Teresa Werner, artystka i piosenkarka, Ślązaczka pochodząca z Nakła Śląskiego. Reprezentowała Zespół Pieśni i Tańca „Śląsk" na festiwalu piosenki ludowej w Republice Południowej Afryki, na którym zajęła I miejsce. Jej występy obejmowały Europę, Afrykę, Azję oraz Amerykę Północną. W 2012 roku odbyła się premiera albumu „Spełnić marzenia", który uzyskał status Złotej Płyty.

Koncert artystki w Chełmie planowany jest na 10 lutego w hali MOSiR. Bilety i zaproszenia do nabycia w cenie: 50 zł - trybuny oraz 60 zł - krzesła przed sceną do kupienia w Informacji Turystycznej przy ul. Lubelskiej 63 oraz w Fanie Kultury przy ul. Lwowskiej 1. **AN**

Stand-up Polska prezentuje

WYSTĘP Już 16 stycznia w Chełmskim Domu Kultury wystąpi podczas wspólnego stand-up`u piątka znakomitych satyryków i aktorów. Sprzedaż biletów na wydarzenie już się rozpoczęła.

Wśród uczestników występu **Antoni Syrek-Dąbrowski** - komik, improwizator, scenarzysta i aktor. Działa na scenie komediowej od 2010 roku. Poza stand-upem zajmuje się również improwizacją komediową, której uczył się od mistrzów tej formy w teatrze „iO" w Chicago. Kolejny gość tego wieczoru to **Sebastian Rejent**, poszukiwacz żartu idealnego. Nigdy nie zgodzi się z ludźmi, którzy twierdzą, że czas spędzony na śmiechu jest czasem straconym, bo to by oznaczało, że Sebastian marnuje czas setkom osób dziennie.

Piotrek Szumowski występował w ponad trzydziestu krajach, na pięciu kontynentach, w trzech językach. Podczas podróży m.in. pił ayahuaskę z szamanem w Peru, zakochał się w kolumbijskiej prostytutce, usłyszał swoją przyszłość od hinduskiej wróżki i opiekował się przez miesiąc australijskim wężem. A to dopiero czubek góry lodowej tematów, które Piotrek porusza na swoich występach.

Do Chełma zawita także **Cezary Jurkiewicz** - komik, tekściarz, scenopisarz i hipochondryk z bardzo wnikliwym podejściem do problemów otaczającego nas świata. W swoich tekstach wywala swoją brudną duszę na lewą stronę, wciągając nas w czarną otchłań beznadziei, zmarnowanych okazji i zatrutą zazdrość podejrzliwości.

Maciek Adamczyk stand-upem zajmuje się od 7 lat. W swoich występach szuka ze stoickim spokojem absurdów, słabostek i wad rodzaju ludzkiego.

Bilety w cenie 40 zł i 50 zł w dniu wydarzenia. Występ wyłącznie dla widzów dorosłych. **AN**

Zobacz obrazy Stanisława Koguciuka

WYSTAWA W Bibliotece Państwowej Wyższej Szkoły Zawodowej w Chełmie oglądać można wystawę malarstwa Stanisława Koguciuka. Ekspozycja gościć będzie w bibliotece do końca lutego.

Stanisław Koguciuk, nazywany „Nikiforem z Pławanic", interesował się rysunkiem i malarstwem od lat dziecięcych, ale podstaw technik malarskich nauczył się dopiero w wieku dojrzałym. Początkowo jego specjalnością było malarstwo ręczne na tkaninach, później rozpoczął się okres malowania „humorów" – niewielkich scenek opatrzonych adekwatnym tekstem - komentarzem. Następnie w jego dorobku artystycznym zaczęły się pojawiać prace o tematyce wiejskiej ukazujące obrzędowość, obyczajowość i pejzaże wsi zapamiętanej z dzieciństwa.

Obecnie artysta maluje także obrazy o tematyce sakralnej, w ostatnim czasie powstały „Wizerunki Świętych" a także nowy cykl „Malowanych makatek".

Stanisław Koguciuk mimo ukończonych 85 lat pozostaje nadal czynnym artystą. Jego twórczość została doceniona, czego dowodem były liczne nagrody, wśród nich najwyżej ceniona Nagroda Oskara Kolberga, przyznana artyście w 2012 roku za całokształt działalności i wybitne osiągnięcia w dziedzinie kultury ludowej. **AN**

Co jest grane?

KRÓLOWA ŚNIEGU: PO DRUGIEJ STRONIE LUSTRA

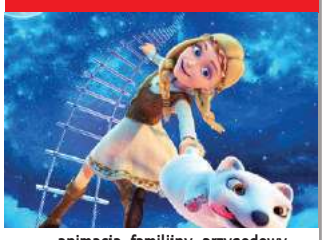

animacja, familijny, przygodowy

Gerda, by uratować uprowadzonych rodziców i brata, musi poprosić o pomoc swoją dawną rywalkę, Królowę Śniegu.

CHEŁM

CKF ZORZA 31 grudnia – godz. 12.00; 2 stycznia – godz. 13.30; 3 stycznia – godz. 13.00

KRÓLOWA ŚNIEGU 3: OGIEŃ I LÓD

animacja, familijny, przygodowy

Gerda pragnie odnaleźć rodziców porwanych przez Północny Wiatr. Wspólnie z przyjaciółmi wyrusza na kraniec świata, w pełną niebezpieczeństw wyprawę ratunkową.

CHEŁM

CKF ZORZA 1 stycznia – godz.13.00

racili w szarej codzienności.

ZABÓJCZE MASZYNY

dramat, muzyczny

Romans między dogasającą gwiazdą muzyki country i nieznaną piosenkarką zmienia ich życie na zawsze.

WŁODAWA

WDK 4-6 stycznia – godz. 19.00

UNDERDOG

akcja

Borys „Kosa" Kosiński to zawodnik MMA, który jest u szczytu formy. W najważniejszej walce ze swoim największym rywalem Deni Takaevem popełnia błąd, który przekreśla jego karierę.

KRASNYSTAW

KDK

11-13 stycznia godz. 18 i 20, 15-17 stycznia godz. 18 i 20;

Co jest grane?

AQUAMAN

animacja, sci-fi

Aquaman to Król Siedmiu Mórz. Jego misją jest ochrona całego świata.

CHEŁM

CKF ZORZA 31 grudnia – godz. 14.00 (3D); 1 i 3 stycznia – godz. 15.00; 2 stycznia – godz. 20.15 (3D)

KRASNYSTAW

KDK 1-2 stycznia – godz.19.45 (3D dubbing); 3 stycznia – 19.45 (2D napisy)

PECH TO NIE GRZECH

komedia romantyczna

Piotr oraz jego narzeczona Weronika zakładają się, że Natalia przez trzy miesiące z nikim się nie zwiąże, ani nie zakocha. Chcąc odegrać się na znajomych, kobieta wpada w romantyczną intrygę.

CHEŁM

CKF ZORZA 1 i 3 stycznia – godz. 20.15; 2 stycznia – godz. 18.00

ZABÓJCZE MASZYNY

sci-fi

Cywilizacja człowieka została zniszczona przez kataklizm. Tysiące lat potem ludzkość dostosowała się do nowych warunków.

WŁODAWA

WDK 4-6 stycznia – godz. 16.30

MARY POPPINS POWRACA

kryminał film rodzinny, musical

Mary Poppins pomaga nowemu pokoleniu rodziny Banksów odnaleźć radość i zachwyt życiem, które zatracili w szarej codzienności.

CHEŁM

CKF ZORZA 31 grudnia – 16.45; 2 stycznia – godz. 15.30

KRASNYSTAW

KDK 1-3 stycznia – godz. 15.00 (napisy), 17.30 (dubbing); 5-6 stycznia - godz. 15.00 (napisy), 17.30 (dubbing)

eprasa.pl e6a1fff899

Od Nowego Roku nowe przywileje dla przedsiębiorców

Możliwość wliczenia w koszty pracy małżonka, niższy ZUS dla najmniejszych firm, elektronizacja akt pracowniczych i skrócenie okresu ich przechowywania, niższy podatek dla innowatorów – to kolejne proprzedsiębiorcze rozwiązania, które przyniosą od Nowego Roku ustawy przygotowane przez Ministerstwo Przedsiębiorczości i Technologii. Wśród nich są: Pakiet MŚP, Mały ZUS, E-akta, IP box, zmiany w dozorze technicznym oraz kolejne udogodnienia w CEIDG. W tym numerze pierwsza część nowych uregulowań.

PAKIET MŚP

Już 1 stycznia wchodzi w życie Pakiet MŚP. **Jest to prawie 50 rozwiązań, dzięki którym w kieszeniach przedsiębiorców – zwłaszcza małych i średnich - zostanie przez 10 lat blisko 4 mld zł.**

Pakiet ten (nowelizacja niektórych ustaw w celu wprowadzenia uproszczeń dla przedsiębiorców w prawie podatkowym i gospodarczym) przewiduje takie rozwiązania, jak: uznanie wartości pracy małżonka za koszt podatkowy; jednorazowe rozliczenie straty podatkowej do wysokości 5 mln zł; uwolnienie 5 milionów pracowników najmniej wypadkowych branż od obowiązku okresowych szkoleń BHP; skrócenie - ze 150 do 90 dni - terminu uprawniającego wierzyciela, który nie otrzymał należności, do skorzystania z ulgi na złe długi w VAT.

Z kolei od 1 stycznia 2020 roku – na mocy Pakietu MŚP – nastąpi poszerzenie kategorii „małego podatnika". Nastąpi to poprzez podwyższenie progu sprzedaży, który uprawnia do uzyskania tego statusu z 1,2 mln euro do 2 mln euro. „Mały podatnik" ma prawo do ułatwień w amortyzacji, rzadszego obowiązku wpłacania zaliczek na PIT i CIT oraz niższego opodatkowania (w CIT). Rozwiązanie to obejmie ok. 25 tys. przedsiębiorców, w tym 14 tys. rozliczających PIT oraz 11 tys. rozliczających CIT.

Przepisy Pakietu poprawią płynność firm i zmniejszą obciążenia biurokratyczne w prawie podatkowym. Przyczynią się do tego podwyższenie limitu małego podatnika, możliwość jednorazowego odliczania straty podatkowej do 5 mln zł czy umożliwienie zaliczenia do kosztów uzyskania przychodu wynagrodzenia małżonka, co jest szczególnie ważne dla małych firm rodzinnych.

Obniżą również koszty funkcjonowania pracodawców. Stanie się tak dzięki likwidacji obowiązku okresowych szkoleń BHP dla 5 mln pracowników oraz podniesieniu - ponad dwukrotnemu - limitu pracowników, do którego pracodawca nie musi zatrudniać specjalistów od BHP czy skrócenie okresu przechowywania sprawozdań finansowych.

Wliczanie pracy małżonka w koszty uzyskania przychodu

Jedno z rozwiązań przewidzianych w ustawie polega na uwzględnieniu wartości pracy małżonka jako kosztu uzyskania przychodu. Po zmianie przepisów właściciel firmy będzie mógł uwzględnić wynagrodzenie wypłacane żonie/mężowi w kosztach uzyskania przychodu.

Ta zmiana ma przynieść korzyści zwłaszcza mikro i małym przedsiębiorstwom rodzinnym. Podatnik zatrudniający małżonka (na podstawie umowy o pracę, umowy zlecenia czy umowy o dzieło) będzie przez fiskusa traktowany tak samo, jak podatnik zatrudniający osobę spoza najbliższej rodziny. Rozwiązanie to przyniesie korzyść co najmniej kilkudziesięciu tysiącom przedsiębiorców.

Jednorazowe rozliczenie straty do 5 mln zł

Ustawa przewiduje też możliwość jednorazowego rozliczenia straty podatkowej do wysokości 5 mln zł (dopiero nadwyżka tej kwoty byłaby rozliczana na dotychczasowych zasadach, uwzględniających maksymalnie 50 proc. w jednym roku).

Zakładając przychód na poziomie 7,6 mln zł, stratę do rozliczenia w maksymalnej rocznej wysokości 5 mln zł oraz 19-proc. stawkę podatku, w roku rozliczenia straty podatnik może zapłacić aż 900 tys. zł podatku mniej niż przed zmianą przepisów.

Taka zamiana pozytywnie wpłynie na płynność finansową przedsiębiorstwa. Dodatkowo, przy jednorazowym rozliczeniu straty, ograniczone zostają niezbędne formalności (stratę rozliczamy raz, a nie w rozbiciu na kilka lat, więc niezbędne dokumenty składamy tylko raz).

Bez okresowych szkoleń BHP

Pakiet MŚP likwiduje obowiązek okresowych szkoleń BHP dla blisko 6 mln pracowników branż, które są najmniej wypadkowe. Zmiana obejmie pracowników administracyjno-biurowych, zatrudnionych u pracodawcy zakwalifikowanego do grupy działalności, dla której ustalono nie wyższą niż trzecia kategorię ryzyka, w rozumieniu przepisów o ZUS. Obecnie pracodawca ponosi koszt związany z zakupem usługi i przeprowadzeniem szkolenia. Nowa ustawa zlikwiduje nadmiarowe obowiązki, jakie obecnie nakładane są na pracodawców i w efekcie obniży ich koszty funkcjonowania.

Ustawa podnosi także z 20 do 50 pracowników próg, do którego pracodawca - jeżeli jest zakwalifikowany do nie wyższej kategorii ryzyka niż trzecia w rozumieniu przepisów o ZUS - nie musi zatrudniać specjalisty od BHP, tylko sam może pełnić zadania służby BHP.

Mały podatnik

Nowela przewiduje podwyższenie progu sprzedaży, który uprawnia do uzyskania statusu „małego podatnika" - z 1,2 mln euro do 2 mln euro. Status „małego podatnika" daje prawo ułatwień w amortyzacji, rzadszego obowiązku wpłacania zaliczek na PIT i CIT oraz do niższego opodatkowania (w CIT).

„Mały podatnik" ma prawo do jednorazowej amortyzacji, czyli jednorazowego zaliczenia całej wartości środków trwałych w koszty uzyskania przychodu w miesiącu wprowadzenia do ewidencji (wartość maksymalna do 50 000 euro rocznie); nie ma konieczności rozdzielania kosztu zakupu na cały okres amortyzacji.

Jednorazowa amortyzacja w porównaniu do liniowego rozliczania oznacza, że w przypadku dużego kosztu uzyskania przychodu ma się mniejszy podatek w roku odliczenia. Przykładowo, zakładając przychody na poziomie 7,6 mln zł (ok. 1,8 mln euro) i maksymalną wartość kosztu uzyskania przychodów na poziomie 200 tys. zł (50 tys. euro) przy jednorazowej amortyzacji podatnik w pierwszym roku zyskuje prawie 25 tys. zł.

Kolejny przywilej „małego podatnika" to kwartalny sposób rozliczania zaliczek - przedsiębiorca może płacić zaliczki na podatek co kwartał. Oznacza to mniej formalności związanych ze składaniem deklaracji oraz dokonywaniem przelewów - 4 przelewy zamiast 12.

Pozostałe wybrane ułatwienia

Zwolnienie podatkowe w CIT od niektórych dochodów alternatywnych spółek inwestycyjnych (ASI) uzyskanych ze zbycia udziałów/akcji (sprzedaż udziałów/akcji, gdy ogółem posiadano co najmniej 10 proc. udziałów w spółce oraz nie krócej niż 2 lata).

Zwolnienie z podatku (wypłaconych od ubezpieczyciela) kwot odszkodowań przeznaczonych na odtworzenie zniszczonego majątku. Zwolnienie to będzie dotyczyć wszystkich środków trwałych, z wyjątkiem samochodu osobowego.

Ujednolicenie formularzy deklaracji podatkowych w przypadku podatków lokalnych (podatku od nieruchomości czy leśnego) oraz umożliwienie składania ich drogą elektroniczną. Obecnie formularze są bardzo zróżnicowane - opracowują je samorządy. Utrudnia to przedsiębiorcom, posiadającym nieruchomości na terenie więcej niż jednej gminy, rozliczanie podatków należnych samorządom.

Skrócenie do 5 lat okresu obowiązkowego przechowywania zatwierdzonych sprawozdań finansowych. Obecnie obowiązek ten jest bezterminowy.

Zderegulowanie niektórych obowiązków informacyjnych dla przedsiębiorców, m.in. dot. okresu zawieszania wykonywania działalności czy prowadzenia księgi przychodów i rozchodów dla potrzeb rozliczania podatku dochodowego.

Zmiany w funkcjonowaniu spółki z o.o. Możliwe będzie np. podejmowanie wszystkich uchwał przez wspólników na odległość, w trybie obiegowym. Wprowadzone zostaną również reguły zwrotu przez wspólników zaliczek pobranych na poczet dywidendy, w przypadku, gdy spółka osiągnie stratę albo nie osiągnie zysku w założonej wysokości.

Jednoznaczne określenie skutków prawnych czynności dokonanej przez osobę nieuprawnioną do reprezentowania spółki. Pozwoli to zwiększyć bezpieczeństwo obrotu gospodarczego.

Skrócenie terminu uprawniającego wierzyciela, który nie otrzymał należności, do skorzystania z ulgi na złe długi w VAT ze 150 do 90 dni.

Możliwość wezwania telefonicznego lub mailowego przez ZUS, lub pracodawcę ubezpieczonego o kontroli czasowej niezdolności do pracy.

MAŁY ZUS

Od Nowego Roku wchodzi też w życie tzw. Mały ZUS dla małych firm. To niższe, proporcjonalne do przychodu, składki na ubezpieczenia społeczne. Będą mogły z niego skorzystać osoby fizyczne prowadzące działalność gospodarczą, których roczne przychody nie przekraczają 30-krotności minimalnego wynagrodzenia za pracę (w 2018 r. jest to 63 tys. zł). Dzięki temu najmniejsi przedsiębiorcy będą mogli uiszczać składki na ubezpieczenie społeczne adekwatne do swoich przychodów, a nie – jak obecnie – w wysokości ponad 1200 zł miesięcznie. Mały ZUS to dla przedsiębiorców ogromna korzyść. Rozwiązanie to przyniesie im prawie 5,4 mld zł oszczędności na przestrzeni 10 lat. Według szacunków MPiT z nowych przepisów skorzysta blisko 200 tys. najmniejszych przedsiębiorców. Spodziewamy się jednak, że liczba beneficjentów tego rozwiązania będzie wyższa, ponieważ, oprócz niemal 200 tys. uprawnionych, wiele osób zalegalizuje prowadzoną przez siebie działalność. Liczymy bowiem na to, że nowe przepisy przyczynią się również do ograniczenia szarej strefy.

Jak jest teraz i co się zmieni

Obecnie przedsiębiorcy niezależnie od wielkości przychodu płacą taką samą składkę ZUS. Wynosi ona w tym roku 1232,16 zł. Istnieje wprawdzie opcja płacenia niższego ZUS-u (wynoszącego 520 zł za ubezpieczenie społeczne oraz zdrowotne), ale dotyczy ona tylko osób zakładających firmę po raz pierwszy i obowiązuje przez dwa lata od jej założenia.

Od wielu lat mikroprzedsiębiorcy zwracali uwagę na to, że wysokość obciążeń z tytułu składek na ubezpieczenia społeczne nie była skorelowana z ich możliwościami finansowymi. Stała podstawa wymiaru składek, niezależna od wysokości przychodów, uderza w rozwój małych firm oraz negatywnie wpływa na ich przeżywalność. To właśnie w momencie pojawienia się obowiązku opłacania pełnej wysokości składek ZUS, nawet 10 tys. przedsiębiorców rocznie decyduje się na zakończenie prowadzenia działalności gospodarczej.

Wyłączenia

Co ważne, zmiany nie będą dotyczyć przedsiębiorców, którzy rozliczają się w formie karty podatkowej i korzystają ze zwolnienia od podatku VAT. Powyższe uniemożliwia bowiem ZUS-owi pozyskiwanie danych do weryfikacji poprawności ustalenia najniższej podstawy wymiaru składek. Z kolei wprowadzenie wymogu prowadzenia min. 60 dni działalności gospodarczej w roku poprzednim ma wyeliminować nadużycia w postaci celowego zakładania albo wznawiania działalności na koniec roku kalendarzowego. Natomiast zawieszenie działalności gospodarczej lub jej rozpoczęcie w trakcie trwania danego roku kalendarzowego będzie skutkowało proporcjonalnym zmniejszeniem rocznego limitu przychodów uprawniającego do skorzystania z wprowadzonej zmiany. Zaś brak możliwości wykonywania działalności na rzecz byłego pracodawcy ma zapobiec tzw. „wypychaniu" na samozatrudnienie. Z zaproponowanego rozwiązania zostały wyłączone również osoby korzystające z 24-miesięcznych preferencyjnych składek, ponieważ będzie ono dla nich zawsze mniej korzystne.

Jak przejść na Mały ZUS - instrukcja

Przedsiębiorcy chcący opłacać niższe składki od 2019 r., mają siedem dni, czyli czas do 8 stycznia, na zawiadomienie ZUS-u o zmianie tytułu ubezpieczenia. Podobnie 7-dniowy termin obowiązuje w przypadku wznowienia działalności gospodarczej albo w przypadku zakończenia korzystania z preferencyjnych składek ZUS.

Nowe kody (05 90, 05 92) zawarte są w rozporządzeniu Ministra Rodziny, Pracy i Polityki Społecznej.

Następnie należy poinformować ZUS o przychodzie z prowadzonej działalności gospodarczej za poprzedni rok oraz o najniższej podstawie wymiaru składek. Informacje te należy zawrzeć w imiennym raporcie miesięcznym (ZUS RCA) albo w deklaracji rozliczeniowej (ZUS DRA), jeżeli przedsiębiorca płaci składki wyłącznie za siebie.

W przypadku opłacania składek tylko za siebie, przedsiębiorca powinien jednorazowo złożyć deklarację za styczeń danego roku do 10. dnia następnego miesiąca. Następnie do końca roku nie musi składać deklaracji. Obowiązek złożenia kolejnej deklaracji będzie się aktualizował w lutym kolejnego roku. W przypadku opłacania składek również za pracowników, imienne raporty miesięczne należy składać do 15. dnia następnego miesiąca.

UWAGA! „Mały ZUS" pozwala na obniżenie podstawy wymiaru składek tylko w przypadku ubezpieczeń społecznych (tj. emerytalnego, rentowego, chorobowego i wypadkowego). Składkę na ubezpieczenie zdrowotne należy płacić w pełnej wysokości.

ZUS będzie mógł weryfikować poprawność przekazanych danych i zobowiązać przedsiębiorcę do dostarczenia w ciągu 14 dni dokumentów potwierdzających wysokość rocznego przychodu za poprzedni rok kalendarzowy. W przypadku niewywiązania się z powyższego obowiązku, ZUS ustali podstawę wymiaru składek w wysokości 60% prognozowanego przeciętnego wynagrodzenia miesięcznego.

red

eprasa.pl e6a1fff899

W sylwestrową noc zamierzałam zaszaleć. Nie podejrzewałam jednak, że aż tak. Nagle postanowiłam całkowicie odmienić swoje życie. Zaczęłam od wymiany kochanka. Niepotrzebnie jednak próbowałam to ukryć przed moim byłym mężczyzną...

W nowym roku nowa miłość

To miała być fantastyczna impreza. Kilka tygodni wcześniej zamówiliśmy ze znajomymi lokal, bo wiadomo, że w miłym towarzystwie zabawa jest lepsza. Kupiłam sobie wystrzałową kieckę, Marcin modny garnitur, bo chciał być przy mnie elegancki jak nigdy. Pierwszy raz w moim życiu w lodówce chłodziłam prawdziwego szampana, a nie jakieś tam wino musujące...

Czas na zmiany?

Tydzień przed Nowy Rokiem pokłóciliśmy się. Tak na poważnie. Choć poszło o błahostkę. Marcin miał do mnie żal, że nie chcę, żeby się do mnie przeprowadził na stałe. Ja nie czułam jeszcze tego klimatu i wolałam poczekać na poważniejsze deklaracje. On nagle zaczął się spieszyć. Jakby przeczuwał, że w jakiś sposób musi mnie przy sobie zatrzymać, bo mu niebawem ucieknę.

Ciche dni minęły, ale namiętność jakby wygasła. Nie wiedziałam, co się ze mną dzieje. Poczułam nagłą potrzebę zmian. Uświadomiłam sobie, że w dotychczasowym stanie zaczęłam się dusić. Brakowało mi powietrza...

Może zatańczymy?

Z sylwestrowej imprezy nie zrezygnowaliśmy, mimo że nie byliśmy w nastroju do zabawy. Uśmiechaliśmy się do siebie trochę na siłę, obiecując sobie, że w Nowym Roku będzie lepiej. Przyznaję, wypiłam trochę za dużo alkoholu. Ucieszyłam się, gdy poprosił mnie do tańca jakiś nieznajomy, przystojny mężczyzna. A gdy szepnął mi do ucha, że jestem najpiękniejszą kobietą na sali i całą noc tylko na mnie patrzył, byłam gotowa mu się oddać.

Marcinowi najwyraźniej nie podobało się, że tańczę z innym. Podczas kolejnego „przytulańca" podszedł ze złowrogą miną, złapał mnie za rękę i przyciągnął do siebie. „Jest moja" – syknął do ucha nieznajomemu, dając mu wyraźnie do zrozumienia, że czas się ze mną pożegnać na zawsze.

Tajemnicza kartka

Artur, bo tak miał na imię nowo poznany przeze mnie mężczyzna, najwyraźniej nie miał ochoty wszczynać awantury, uśmiechnął się do mnie porozumiewawczo i odszedł spokojnym krokiem. Byłam nieco rozczarowana. Myślałam, że o mnie zawalczy, że miłość jak strzała przebiła mu nagle serce i nie jest w stanie beze mnie żyć. Nagle uświadomiłam sobie, że to ostatnie chwile z Marcinem, że potrzebuję namiętności, wyzwania, a u jego boku potwornie się nudzę.

Poszłam do baru i sięgnęłam po kolejnego drinka. I wtedy poczułam, że ktoś wsuwa mi w rękę jakąś karteczkę. To był on. Szepnął mi jeszcze do ucha: „Czekam na ciebie" i odszedł schodami na górę. Tam, gdzie były hotelowe pokoje.

To jakieś szaleństwo!

Marcinowi powiedziałam, że idę do łazienki przypudrować nosek. Tymczasem sprawdziłam na karteczce numer pokoju i bez chwili zastanowienia poszłam na górę. Jak zaczarowana. Byłam przekonana, że tam czeka na mnie książę z bajki i sprawi, że poczuję się jak w niebie...

Tak było. Nie żałowałam. Z Marcinem rozstałam się dość szybko, jeszcze następnego dnia, bo zrobił mi awanturę, że zostawiłam go na imprezie samego. Nic nie powiedziałam mu, że umówiłam się na randkę z Arturem. To był mój błąd, bo jeszcze długo musiałam znosić jego nagabywania, prośby, błagania, bym nie przekreślała naszego związku. Zwodziłam go, choć w tym czasie umawiałam się z innym. To przeze mnie wpadł w depresję. Tak przynajmniej powiedziała mi jedna z moich przyjaciółek...

NA JAKIM ETAPIE MIŁOŚCI JEST TWÓJ MĘŻCZYZNA?

Czy jest już zakochany, czy na razie tylko zauroczony? Czy myśli już o Tobie poważnie, czy tylko się bawi Twoimi uczuciami? Spróbuj ocenić jego stan, a będzie Ci łatwiej podjąć decyzję, czy warto sobie nim zawracać głowę.

Ma Cię na oku

W pierwszej fazie mężczyzna skupia się na Twoim wyglądzie i atrakcyjności. Każdy oczywiście ma swój gust, ale kobieta musi czymś go do siebie przyciągnąć. Od tego momentu zależy, czy w ogóle zwróci uwagę na swoją potencjalną partnerkę.

Dostrzegł, więc się zaleca

Kiedy już spotka kobietę, która skutecznie przykuła jego uwagę, zaczyna się zalecać i zwracać uwagę na siebie. Na tym etapie możesz liczyć na wiele zaproszeń na randki. Jeśli w trakcie spotkań okaże się, że nie jesteś nim zachwycona, a na randkach umierałaś z nudów, z miłości raczej nici.

Zaczynasz go fascynować

Jeżeli odwzajemnisz jego zainteresowanie, rozpocznie się faza zafascynowania. Jeżeli jeszcze tego nie dał Ci odczuć, to tylko dlatego, że uznał, że to prawdopodobnie ostatni moment, w którym nie musi obawiać się złamanego serca. To on woli porzucić, niż być porzuconym.

Czas na obsesję

To pogłębiona faza zafascynowania Mężczyzna próbuje wywrzeć na dziewczynie jeszcze lepsze wrażenie. Robi wszystko, by ją zachwycić i pokazać, jak dobrym i godnym zaufania może być partnerem. Myśli o Tobie nieustannie, ale jeśli nie zdobędzie Twoich względów, gotów się rozczarować i wycofać.

Jest siebie pewny

Twój mężczyzna zaczyna zdawać sobie sprawę z tego, że jego uczucia to coś poważnego. Zaczyna rozmyślać nad tym, czy widzi Cię u swojego boku na dłużej oraz próbuje dociec, jak dużym uczuciem Ty go darzysz. Wie, że jest Ci bliski, ale czy to coś bardzo poważnego, czy tylko gorący romans?

Wie, że Ty też go kochasz

On osiągnął już swój cel. Triumfuje, bo sprawił, że Ty również go kochasz. Teraz będzie się zastanawiał, czy chce być z Tobą w oficjalnym związku. Jeśli zrozumie, że nadaje się do budowania poważnego związku, przetrwacie, jeśli się wystraszy odpowiedzialności, to zniknie z Twojego życia.

Chce się zaangażować na 100 proc.

Jeżeli nie wycofał się, to znak, że jest gotowy na to, by zakochać się na całego i poświęcić swoje życie na budowanie poważnego związku. Chce być Ci wierny do grobowej deski i widzi swoją przyszłość przy Twoim boku.

OFERTY DLA SAMOTNYCH SERC

396 Marek

Mam na imię Marek. Jestem 36-letnim kawalerem. Mieszkam na stałe w Zamościu. Jestem niezależny finansowo i mieszkaniowo. Mam wszechstronne zainteresowania. Poważnie myślę o przyszłości, dlatego chciałbym poznać kobietę w zbliżonym wieku, o spokojnym charakterze. Nie szukam przygód, dlatego proszę o poważne oferty. Numer telefonu ułatwi kontakt.

397 Feliks

Jestem bezdzietnym wdowcem na emeryturze, mam 80 lat, 170 cm wzrostu. Dysponuję własnym mieszkaniem, nie mam nałogów. Lubię taniec, zwierzęta, spacery, prace domowe i czystość. Jestem człowiekiem miłym, szczerym, kulturalnym i zdecydowanym. Chciałbym poznać emerytkę lub rencistkę, bez nałogów, mistrzynię kuchni, posiadaczkę auta. Chętnie z Chełma, z mieszkaniem, ale może być też z innej okolicy. Pani może też pracować do emerytury. Wiek i stan cywilny nie mają znaczenia. Pani może mieć jedną córkę dorosłą. Odpowiem wyłącznie na listy, nie mam telefonu. Świadkom Jehowy dziękuję. Miły Pan z Lubelskiego.

398 Grzegorz

Kawaler, 35 lat. 178 cm wzrostu, oczy niebieskie. Spokojny. Poznam Panią w wieku od 25 do 40 lat w celu stałego związku, jak i założenia rodziny. Pani może być z dzieckiem. Proszę o poważne i przemyślane odpowiedzi.

399 Jadwiga

Wdowa. Jestem na emeryturze, mam 65 lat, oczy piwne. Mam poczucie humoru, własny dom z działką. 168 cm wzrostu. Jestem bez nałogów. Poznam tylko emeryta samotnego, bez nałogów, który lubi zwierzęta, spacery, taniec, jest miły, wesoły, do 82 lat o wzroście 180 i więcej, który ma auto. Panom z ZK i nadużywającym alkohol dziękuję. Interesuje mnie tylko stały związek oparty na miłości i zaufaniu.

400 Danuta

Wdowa. Lat 58. Pozna wdowca w zbliżonym wieku.

401 Bogusław

Mam 33 lata i mieszkam w Biłgoraju. Jestem szczupłym kawalerem o niebieskich oczach. Mam 178 cm wzrostu. Jestem niezależny finansowo i mieszkaniowo. Chciałbym poznać kobietę szczerą, która będzie umiała słuchać, coś doradzi. Każdy z nas potrzebuje kogoś bliskiego, komu będzie można zaufać. Szukam kobiety do lat 40, niezależnej finansowo, zmotoryzowanej i bez zobowiązań. Najlepiej z dzieckiem, gdyż nie mogę mieć własnych.

402 Grzegorz

180 cm wzrostu. Szczery i spokojny. Kawaler, lat 35. Poznam Panią w wieku 25 do 40 lat w celu stałego związku i założenia rodziny. Pani może być z dzieckiem. Proszę o przemyślane i poważne odpowiedzi, bo nie szukam wrażeń, tylko kobiety na stały związek.

Potrzebujesz bratniej duszy, towarzystwa, miłości?

Przyślij do naszej redakcji swoją ofertę, napisz o swoich oczekiwaniach i pragnieniach.

List wyślij na adres redakcji. Każda oferta otrzyma swój numer kontaktowy, np: 001, 002. Nie będziemy podawać w gazetach nazwisk ani adresów osób składających oferty. W liście w kilku słowach opowiedz o sobie: jak masz na imię, w jakim jesteś wieku, gdzie mieszkasz, jakie masz zainteresowania, dlaczego szukasz partnerki lub partnera i jakie masz wobec niego wymagania. Jeśli chcesz, możesz przysłać swoje zdjęcie, które uatrakcyjni ofertę.

Czytelnicy zainteresowani daną ofertą i osobą, powinni napisać do niej list, a do korespondencji dołączyć pustą kopertę ze znaczkiem pocztowym. Na pustej kopercie napisać numer oferty/osoby, do której mamy ten list odesłać. Redakcja będzie punktem kontaktowym dla osób, które zechcą się ze sobą poznać.

KUPON nr 53
Oferty dla samotnych
Aby oferta ukazała się w gazecie, należy dołączyć do niej oryginalny kupon z aktualnego numeru.

eprasa.pl e6a1fff899

HOROSKOP

WODNIK

W najbliższym czasie twój potencjał intelektualny sięgnie szczytów. Możesz wyznaczać sobie najbardziej niedościgłe cele, stworzyć coś nowego albo dokonać znaczącego odkrycia. Możesz zostać liderem jakiegoś dużego przedsięwzięcia albo otrzymać propozycję zasiadania w ważnych gremiach.

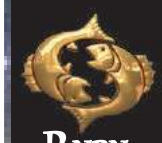

RYBY

W miłości nie musisz wszystkim sterować. Daj szansę bliskiej osobie. Niech i ona zatroszczy się o ciebie i wasz związek. Wyjdzie to na dobre tobie i otoczeniu. Samotne Ryby przez osoby trzecie mają szansę poznać drugą połowę. Możliwy będzie związek o dużej intensywności emocjonalnej i seksualnej, mający głęboki i ważny wpływ na twoje życie.

BARAN

W najbliższym tygodniu kilkakrotnie mogą się pojawić chwile zastoju, a następnie momenty pełne dynamiki. Wydarzenia mogą się zmieniać jak w kalejdoskopie. Pod koniec tygodnia będziesz mieć czas dojrzewania, zbierania plonów. Popatrzysz na życie z dystansu. Uspokoisz się. Nawiążesz ciekawy kontakt zawodowy.

BYK

Zmieni się twoja hierarchia wartości, rozluźnisz narzuconą sobie dyscyplinę. Sukces w miłości zależeć będzie od tego, czy wygospodarujesz więcej czasu dla siebie. Jeśli zorientujesz się, że twój związek oparty jest na nikłych podstawach, nie utrzymuj go za wszelką cenę. Jeśli wszystko jest dobrze, spodziewaj się sytuacji, które uatrakcyjnią wasze życie.

BLIŹNIĘTA

W tym tygodniu dobre psychiczne samopoczucie ułatwi ci zauroczenie wybranej osoby wdziękiem, pięknym wnętrzem, głębokim intelektem. Uciekniesz od nudnych zajęć i zaczniesz robić coś, co sprawi ci prawdziwą radość. Rozszerzy się twoja sfera wolności, także emocjonalnej. Przestaniesz obwiniać się za cudze błędy.

RAK

Jeżeli zastanawiasz się nad kupnem mieszkania, to jest to idealny moment na podjęcie decyzji. Uda ci się zrealizować wszystkie pomysły, zwłaszcza związane z nieruchomościami. Szczególnie intensywne i pracowite wydadzą się następne tygodnie. W tym tygodniu zafunduj sobie relaks. Zbieraj siły .

LEW

W najbliższym czasie zaczniesz szukać oryginalnych rozwiązań w życiu zawodowym. Wyłamiesz się spod presji obowiązków. Dasz sobie trochę luzu, pozwolisz na odrobinę szaleństwa. Bez wyrzutów sumienia zajmiesz się trochę sobą. Rozszerzą się twoje kontakty towarzyskie. Świadomie na spotkania wybieraj miejsca eleganckie i egzotyczne. Ktoś uważnie cię obserwuje.

PANNA

W pracy i interesach zdarzyć się mogą niezwykłe okazje, które wzmocnią twoją pozycję społeczną. Zwiększą się szanse na kontakty z dużymi organizacjami. Być może zmienisz pracę, jeżeli uznasz, że to przybliży cię do osiągnięcia celu, do którego dążysz. Uciążliwe obowiązki powoli zaczną odchodzić na drugi plan. Nie zaniedbuj teraz bliskich.

WAGA

Zaniedbujesz się. Ulubione stroje idą w odstawkę. Licz kalorie i znajdź czas na ćwiczenia. Zrób wszystko, aby utrzymać formę. W pracy powinieneś wykazać się samodyscypliną, bo pojawi się propozycja, która kusić cię będzie dużym zyskiem. Rozważ, czy wszystkiemu podołasz. Kiedy już klamka zapadnie, uważaj przy podpisywaniu dokumentów.

SKORPION

W sprawach uczuciowych nie bądź podejrzliwy. Pozostaw ukochanej osobie więcej swobody. W przeciwnym razie czeka cię niepewność i niepokój. Twoje wątpliwości miną, gdy partner zaproponuje ci wspólną przyszłość. W pracy wyjątkowo miły nastrój. Odczujesz, że współpracownicy mają do ciebie zaufanie i że cieszysz się popularnością.

STRZELEC

Nadchodzi czas twórczych zmian. Pod wpływem lektur o sztuce miłości zreformujesz kontakty intymne. Zwrócisz większą uwagę na piękno i harmonię swojego ciała. Siła twojego miłosnego apetytu będzie ogromna. Pogłębią się twoje dotychczasowe relacje partnerskie. Zacznie liczyć się lojalność, wspólne wartości i zainteresowania.

KOZIOROŻEC

W miłości dużo szczęścia. Osoby wolne mogą nieoczekiwanie spotkać swoją drugą połówkę. Jedno jest pewne, nie grozi ci samotność. Koniecznie spróbuj odnaleźć wewnętrzną harmonię, bo pod koniec tygodnia czeka cię wielkie przyspieszenie. Urzeczywistnisz plany przygotowywane przez ciebie od dłuższego czasu. Będziesz szczęśliwy.

Zakupy w sieci – jak nie stracić

Jak wskazują różne źródła i badania – zakupy w sieci robi w Polsce od 56% do nawet 93% internautów! Największą popularnością cieszą się sklepy wielobranżowe, z elektroniką i odzieżowe. Można jednak trafić zarówno na rzetelnych, jak i nierzetelnych sprzedawców. Można też przekazać sklepowi dane osobowe, które potem ktoś wykorzysta, zaciągając na nasze konto pożyczkę. Warto wiedzieć, jakie niebezpieczeństwa czyhają na nas w sieci.

Według raportu „E-commerce w Polsce 2018. Gemius dla e-Commerce Polska", 26% respondentów postrzega zakupy przez Internet jako całkowicie bezpieczne, podczas gdy rok temu taką opinię miało zaledwie 14% badanych. W zeszłym roku co piąty internauta uważał tę formę zakupów za ryzykowną, w tym roku twierdzi tak tylko co dziesiąty.

Na pytanie, co zwiększa zaufanie do e-sklepu, 60% badanych wskazało recenzje innych kupujących, 53% - znany system płatności, a 52% - widoczny certyfikat bezpieczeństwa. – Wszelkie certyfikaty na stronie internetowej rzeczywiście budują wiarygodność e-sklepu w oczach kupujących. Jednakże sam widok certyfikatu nie powinien być dla klienta gwarancją bezpieczeństwa. Oszuści też są świadomi korzyści, jakie daje posiadanie certyfikatu, dlatego zdarza się, że go fałszują. Aby zweryfikować autentyczność certyfikatu, trzeba sprawdzić, czy jest aktywny. W przypadku certyfikatu Rzetelnej Firmy należy kliknąć banner, który powinien przenieść nas do strony z aktualnym zaświadczeniem, że spółka na obecną chwilę nie posiada żadnych przeterminowanych zobowiązań notowanych w Krajowym Rejestrze Długów Biurze Informacji Gospodarczej. Jeśli banner jest nieaktywny i nie przenosi do takiej strony, powinna zapalić się nam czerwona lampka – przestrzega **Mirosław Sędłak**, zarządzający programem Rzetelna Firma w Kaczmarski Group

CHROŃ swoje dane

Kupowanie w sieci może nas narazić na innego rodzaju ryzyko – utraty danych osobowych, na które potem ktoś będzie próbował zaciągnąć kredyty lub pożyczki bądź dokona zakupów, za które my będziemy musieli zapłacić. Czasami wynika to z awarii systemu, ale może być też efektem działania hakerów.

– Niestety takie sytuacje będą się zdarzały coraz częściej – mówi **Anna Marcinkowska**, ekspert z ChronPESEL.pl. – Coraz więcej transakcji bowiem przeprowadzamy w świecie cyfrowym, tam też gromadzone i przechowywane są nasze dane. Brak odpowiednich zabezpieczeń lub niewinna luka w systemie, mogą być furtką dla przestępców. O niektórych przypadkach wycieku danych dowiadujemy się z mediów, ale większość odbywa się bez naszej wiedzy. Sporo sprzedawców to małe sklepy, które przechowują nasze dane bez zabezpieczeń, łatwo się do takiej bazy danych włamać. A jeśli konsument chce fakturę, to oprócz imienia i nazwiska, adresu i telefonu bądź e-maila, musi podać także PESEL. I tu nieszczęście gotowe. O wszystkim dowiadujemy się po fakcie, kiedy dzwoni windykator lub komornik puka do drzwi.

Sklep internetowy warto też zweryfikować na inne sposoby:

- można przeczytać opinie dotychczasowych kupujących (np. w serwisie Opineo.pl),
- sprawdzić, jak długo sklep funkcjonuje na rynku (np. na stronie KRS),
- czy sklep jest obecny w porównywarkach cen i jakie ma recenzje (np. Ceneo.pl),
- czy posiada inne aktualne i aktywne znaki jakości (np. Trustedshops.pl),
- czy jest wypłacalny – jak wygląda jego sytuacja finansowa (np. Sprawdzfirme.pl).

Poświąteczne „porządki"

fot. pixbay.com

Po świętach każdemu przyda się mały detoks.

Po kilku dniach świętowania nie tylko twój dom, ale z pewnością także twój organizm potrzebuje „ogarnięcia". Sprawdź, jak możesz szybko go oczyścić i lekko wejść w nowy rok.

PORANNA SZKLANKA WODY

Z cytryną lub odrobiną octu jabłkowego wypita rano na czczo pomaga zmniejszyć apetyt. Oprócz tego oczyszcza organizm z toksyn i pobudza jelita do pracy. Najlepiej, jeśli woda jest lekko ciepła. Ze względu na kwaśny odczyn taka mieszkanka niestety niewskazana jest dla osób z wrażliwym żołądkiem czy jelitami. Mogą pić samą wodę, bez kwaśnych dodatków.

PIJ ZIOŁA

Napar z odpowiednich ziół także pomoże twojej wątrobie dojść do siebie po świątecznym obżarstwie. Ostropest, pokrzywa czy rumianek pomogą jej wrócić do formy. W oczyszczaniu organizmu pomoże ci też zielona herbata, zwłaszcza jeśli dodasz do niej kawałek korzenia imbiru.

WYBIERZ COŚ Z BŁONNIKIEM

Błonnik nie tylko pomaga usuwać toksyny z organizmu, ale i chroni go przed ich wchłanianiem. Wspomaga też procesy trawienne. Dostępny jest w postaci suplementu, ale najlepiej po prostu wybierać i jeść produkty, które go zawierają. Świeże owoce, warzywa, pełnoziarniste produkty zbożowe czy siemię lniane.

ZJEDZ... BURAKA

Nawet jeśli po świętach masz już dość buraczków, to naprawdę warto zaprzyjaźnić się z tym warzywem. Buraki nie tylko zawierają dużo przeciwutleniaczy, które po świętach świetnie zregenerują wątrobę, ale też skutecznie oczyszczają organizm z toksyn. Pomoże Ci w tym zwłaszcza zakwas z buraka. Jeśli nie przepadasz za smakiem buraczka, spróbuj soku, w którym połączysz go, np. z jabłkiem, marchewką czy imbirem.

RUSZ SIĘ TROCHĘ

Nawet najlepszy detoksykacyjny koktajl czy oczyszczający napar z ziół niewiele Ci da, jeśli nie zaczniesz się ruszać. Ruch zwiększa metabolizm organizmu i dzięki temu pozwala mu szybciej pozbywać się toksyn i zbędnego tłuszczu. Nie musisz od razu biegać maratonów, wystarczy regularny spacer z psem czy wejście po schodach zamiast wybieranie windy.

ZOSTAW UŻYWKI

Nowy rok to idealna okazja i dodatkowa motywacja do rozstania się ze złymi nawykami. Mowa nie tylko o papierosach (także tych elektronicznych), ale też o innych przyjemnościach, które nie zawsze służą Twojemu organizmowi. Alkohol, kawa pita w zbyt dużych ilościach, mocna herbata czy cukier to używki, które możesz odstawić lub chociaż ograniczyć z myślą o swoim zdrowiu.

fot. pixbay.com

Warzywa i owoce pomogą Ci w poświątecznym oczyszczeniu organizmu.

eprasa.pl e6a1fff899

Razem na święta

Wolontariusze i opiekunowie Szkolnego Koła Caritas przy Szkole Podstawowej nr 7 w Chełmie, uczestnicząc w świątecznej zbiórce żywności pod hasłem „Tak. Pomagam!", przyłączyli się do akcji Ministerstwa Edukacji Narodowej „Razem na Święta", promującej przedświąteczny wolontariat.

Dzięki poświęceniu wolontariuszy i hojności darczyńców w dwóch osiedlowych dyskontach udało się zebrać ponad 1650 produktów, z których zostaną przygotowane paczki świąteczne dla potrzebujących. Wspólne przygotowania do świąt to wielka przyjemność i okazja do integracji społeczności lokalnej.

Wolontariusze SKC przy Siódemce uczestniczą w zbiórkach żywności regularnie od sześciu lat. Corocznie wspierają w ten sposób potrzebujących z ich najbliższego otoczenia. Pomoc innym daje im wiele satysfakcji, owocuje nabywaniem nowych znajomości i zwiększeniem poczucia wspólnoty. **AN**

Polała się krew

REGION Lubelscy terytorialsi podsumowali tegoroczne zbiórki krwi prowadzone na rzecz mieszkańców naszego regionu. W sumie żołnierze OT oddali ponad 420 litrów tego bezcennego daru, stając się liderem donacji krwi w WOT.

Żołnierze WOT oddali w tym roku ponad 1100 litrów krwi, z czego ponad 460 litrów terytorialsi z Lubelszczyzny. Aktywnie uczestniczyli we wszystkich ogólnopolskich przedsięwzięciach, a także prowadzili swoje lokalne zbiórki.

- Już planowane są kolejne. 2 stycznia 2019 r. rusza akcja pod hasłem „Nowy rok, nowe życie, Ty decydujesz, czy komuś krew ofiarujesz" - informuje **kpt. Damian Stanula,** oficer prasowy 2.LBOT. - Zbiórki krwi na rzecz społeczności lokalnych są mocno wpisane w misję i zadania żołnierzy obrony terytorialnej. Bardzo ważnym aspektem tego typu akcji jest budowanie zdolności do utrzymywania stałej gotowości żołnierzy OT do tzw. alarmowego oddania krwi - zgodnie z hasłem terytorialsów „Zawsze gotowi, zawsze blisko".

Kluczowym dla WOT projektem HDK jest „Krwioobieg Terytorialsa". Jego główne cele to: poprawa bezpieczeństwa mieszkańców naszego kraju, zwiększenie ilości krwi w systemie oraz ilości osób gotowych do alarmowego oddania krwi na wypadek zdarzeń kryzysowych.

Zgodnie z założeniami, w razie nagłej konieczności, np. wypadków czy klęsk żywiołowych, WOT dysponują grupą krwiodawców, którzy mogą natychmiast oddać krew dla potrzebujących. W tym celu, w każdej kompanii lekkiej piechoty powołano koordynatora HDK, który odpowiada za utrzymanie systemu oddawania krwi, planowane akcje krwiodawstwa, a także, w przypadku nagłej potrzeby, za organizację akcji alarmowych. **AN**

Telefoniczna Informacja Pacjenta

800 190 590 to nowy, bezpłatny numer Telefonicznej Informacji Pacjenta. Można dowiedzieć się m.in. jak uzyskać kartę EKUZ, jakie prawa przysługują osobie ubezpieczonej, gdzie znajduje się najbliższy szpital oraz w jaki sposób zgłosić naruszenie praw pacjenta.

Telefoniczna Informacja Pacjenta jest obsługiwana przez kilkudziesięciu pracowników oddziałów wojewódzkich NFZ oraz Biura Rzecznika Praw Pacjenta. 800 190 590 to jednolity numer w całym kraju, który zastąpił kilkanaście numerów funkcjonujących w oddziałach wojewódzkich funduszu. Gwarantuje on uzyskanie szybkiej, kompleksowej i przejrzystej informacji dotyczącej funkcjonowania systemu ochrony zdrowia w Polsce. Dzwoniąc pod ten numer, można dowiedzieć się m.in. jakich formalności należy dopełnić, by skorzystać z leczenia uzdrowiskowego.

- W celu zagwarantowania wysokiej jakości obsługi pacjentów, rozmowy będą nagrywane. Zależy nam na profesjonalnej obsłudze pacjentów. Tylko w 2017 infolinie NFZ obsługiwały ok. 40 tysięcy połączeń miesięcznie. Tymczasem liczba udzielonych porad na infolinii Rzecznika Praw Pacjenta od momentu powstania urzędu przekroczyła 338 tysięcy - informuje Departament Organizacyjno-Administracyjny Biuro Rzecznika Praw Pacjenta. **AN**

W sylwestra do ZUS-u

Jeśli musisz jeszcze przed końcem roku załatwić jakąś sprawę w Zakładzie Ubezpieczeń Społecznych, to nie ma problemu. Wszystkie placówki w sylwestra będą czynne.

- 31 grudnia oddziały ZUS i Centrum Obsługi Telefonicznej będą obsługiwać klientów do godziny 15 - informuje **Małgorzata Korba**, regionalny rzecznik ZUS w województwie lubelskim. **AN**

Dyżury aptek

Chełm

Apteka z Sercem, ul. Wołyńska 32, nr tel. 82 564 01 00, dyżur całodobowy;
Apteka „Błękitna", ul. Gen. Orlicz-Dreszera 10, nr tel. 82 565 38 82, dyżur całodobowy;
Apteka „Na Deptaku", ul. Lwowska 21/7, nr tel. 82 564 08 63, czynna pon.-pt., godz. 7-21, sob.-niedz., godz. 8-20;
Apteka „Centrum", ul. Szpitalna 38, nr tel. 82 565 64 30, czynna codziennie w godz. 8-20;
Apteka Stansenpol-Epiona, ul. Lubelska 161 D, tel. 513 227 738, czynna codziennie w godz. 8.30-23;
Apteka „Dbam o zdrowie", ul. Kurpińskiego 3/2, tel. 82 56 88 21, czynna codziennie w godz. 8-20.

Włodawa

1 stycznia - Apteka ul. 1000-lecia PP 13a, dyżur świąteczny - ul. Chełmska 25;
2 stycznia- Apteka ul. Wojska Polskiego 1;
3 stycznia - Apteka ul. Piłsudskiego 115;
4 stycznia- Apteka ul. Jana Pawła II 19;
5 stycznia- Apteka ul. Piłsudskiego 22;
6 stycznia- Apteka ul. Rynek 18;
dyżur świąteczny - ul. Wojska Polskiego 1.

Krasnystaw

Apteka Medicus, ul. Okrzei 23, tel. 82 576 40 69, dyżur całodobowy. **AN**

PRZYCHODNIA SPECJALISTYCZNA Centrum
UMOWA W RAMACH KONTRAKTU Z NFZ
OPIEKA PSYCHIATRYCZNA + LECZENIE UZALEŻNIEŃ
NFZ Narodowy Fundusz Zdrowia
Chełm, ul. Szpitalna 47
tel.661 661 807 , 661 660 236
www.przychodniacentrum.com
przychodnia@udeskulap.pl
3194

Gabinet Pulmonologiczny
Izabela Majkut - Muratov
specjalista chorób płuc, specjalista chorób wewnętrznych
Przyjmuje: wtorki od 15.30 do 18.00
Rejestracja telefoniczna: (82) 565 35 61
Niepubliczny Ośrodek Diagnostyczno-Leczniczy „Laser-Med"
Chełm, ul. Lipowa 27
3530

PSYCHOTERAPEUTA
EWA JOACHIMOWICZ
784 912 289
Chełm, ul. Wołyńska 32
psychoterapia indywidualna
psychoterapia par
www.nakopsychoterapia.pl

lek. Teresa Serwacka
specjalista neurolog
gabinet prywatny
EEG
badanie komputerowe funkcji mózgu
DOPPLER
badanie tetnic mózgowych, szyjnych, kończyn
Chełm, ul. Rejowiecka 119
tel. 82 565 56 98, 502 297 639, 508 654 759
2149

BADANIE NA PASOŻYTY
BORELIOZĘ I CANDIDĘ
TESTY ALERGICZNE
POKARMOWE I WZIEWNE
KONSERWANTY, BARWNIKI, EMULGATORY
IDENTYFIKACYJNE
bolerioza, bakterie, grzybice, candida, metale i pestycydy, środki chemiczne
RZUĆ PALENIE!!!
Zabieg antynikotynowy, antyalkoholy
badania DNA oraz ŻYWEJ KROPLI KRWI
www.bicom-med.pl
tel. 509 72 73 88
Chełm, ul. Mickiewicza 41
2661

LEK DENT Chełm ul. Wołyńska 32
Dr n.med. Krzysztof Wojewoda
Specjalista Ginekolog-Położnik
zaprasza
wtorki środy piątki
USG i KTG (w ramach wizyty)
Kolposkopia
Rejestracja tel. 82 563 13 53, 82 565 13 53
4184

PRACOWNIA PROTETYCZNA
Technik dentystyczny
Jadwiga Branecka - Kania
pl. Kupiecki 10 (II piętro)
pon. - pt.: 10.00 - 16.00
Tel: 606 902 148
3858

Informacja o godzinach otwarcia
APTEKA pomocna
CAŁOTYGODNIOWA
pn - pt 7:00 - 21:00
sob - nd 8:00 - 20:00
ul. Szpitalna 40 Chełm
4408

Prywatny gabinet położniczo-ginekologiczny
specjalista położnictwa i ginekologii
lek. med. Ewa Mojak
zaprasza
Wtorki w godz. 15.00 - 18.00
- kompleksowa opieka położnicza i ginekologiczna
- USG, KTG, cytologia
Rejestracja tel. 577 17 17 03
Chełm, ul. Zachodnia 37
2755

GABINET NEUROLOGICZNY
I LECZENIE CHORÓB KRĘGOSŁUPA, NARZĄDU RUCHU
dr Andrzej Nowakowski
specjalista chorób układu nerwowego i terapii manualnej kręgosłupa
Zespoły bólowe kręgosłupa i narządu ruchu pochodzenia neurologicznego, reumatologicznego i pourazowego; Bóle i zawroty głowy, migreny: Choroba zwyrodnieniowa kręgosłupa i stawów; Dyskopatia, przepukliny, osteoporoza; Nerwice, depresja, padaczka
Gabinet specjalizuje się w leczeniu nietypowych zespołów bólowych narządu ruchu, bólów i zawrotów głowy, zaburzeń równowagi, bólów barku i pleców
Zamość, ul. Jana Pawła II 21
czynne w czwartek od godz. 9.00
Informacje i zapisy:
tel. kom. 606 611 150
0572

GABINET ZDROWIA PSYCHICZNEGO
PRZYCHODNIA CENTRUM
Dr n. med. Marek Daniłosio
lekarz specjalista psychiatra psychoterapeuta
leczenie zaburzeń psychicznych u dorosłych, młodzieży, dzieci powyżej 6. roku życia
22-100 Chełm, ul. Szpitalna 47
tel. 82 569 90 10, 82 569 90 11
www.przychodniacentrum.com
2236

PRYWATNY GABINET DENTYSTYCZNY
lek. dent. Marzena Mroczek
Chełm, ul. Narutowicza 9/2
tel. 604 539 663
poniedziałek - piątek po 15⁰⁰
Wizytę proszę umawiać telefonicznie
2127

Lek. med. Zbigniew Bąk
SPECJALISTA NEUROLOG
Chełm, ul. Zachodnia 41 (os. Gwarek)
Przyjmuje: poniedziałki, czwartki, od godz. 16.00
Rejestracja telefoniczna 82 564 30 74
3236

www.nzozlekdent.pl
LEK-DENT Chełm, ul. Wołyńska 32
lek. med. Tomasz Wojewoda
specjalista ginekolog-położnik
zaprasza
poniedziałki - 16:00 - 18:00
KOMPLEKSOWA OPIEKA położnicza i ginekologiczna
USG, KTG i cytologia
Rejestracja tel. 82 563 13 53, 82 565 13 53
3061

eprasa.pl e6a1fff899

Igor, syn Małgorzaty i Michała Welenców, urodzony 12 grudnia, waga 2700 g, Rejowiec Fabryczny

Mieszko, syn Barbary i Mirosława Masełków, urodzony 15 grudnia, waga 3700 g, Chełm

Hania, córka Anny i Tomasza Hałasów, urodzona 14 grudnia, waga 4300 g, Rejowiec Fabryczny

Serdeczności

Kochanemu tacie, teściowi i dziadkowi Edwardowi Augustynowiczowi z Chełma z okazji 90-tych urodzin (01.01.2019 r.) i imienin (05.01.2019 r.), moc serdecznych życzeń, dużo zdrowia, dalszych wspaniałych lat życia, radości, pogody ducha, szczęścia i pomyślności składają Wojtaszukowie, córka Elżbieta, zięć Stefan i wnuczka Natalia.

PORADNIA LEKARZA RODZINNEGO
lek. med. Elżbieta Wiadrowska
spec. medycyny rodzinnej
spec. radiologii i diagnostyki obrazowej
NFZ
USG ◦ RTG ◦ PUNKT POBRAŃ
Bezpłatne badania dla wszystkich obecnych i przyszłych pacjentów
ORTOPEDA ◦ USG BIODEREK
dr n. med. Jarosław Kałakucki
maymed
Chełm, ul. Obłońska 9
tel. 82 563 90 74, 790 630 057
e-mail: marmedch@gmail.com
2418

Zawodowy Strzał w 10

Chełm Pod taką nazwą odbyło się spotkanie z pedagogami, zorganizowane przez chełmską delegaturę Kuratorium Oświaty w Lublinie.

Podczas konferencji zostały omówione przepisy dotyczące szkolnego systemu doradztwa zawodowego, a także formy wspierania wychowawców w tym zakresie. Omówili je przedstawiciele Lubelskiego Samorządowego Ośrodka Doskonalenia Nauczycieli, instytucji rynku pracy, Zespołu Szkół Technicznych w Chełmie oraz Publicznego Gimnazjum nr 1 we Włodawie.

- Na rynku pracy następują szybkie zmiany, które w pewien sposób zmuszają wspieranie uczniów w ich samodoskonaleniu oraz wyborze ścieżki zawodowej - podkreślali. - I kluczową rolę odgrywają tutaj nauczyciele, ponieważ to oni wspierają swoich podopiecznych w podejmowaniu tych ważnych decyzji, rozwijaniu zainteresowań oraz świadomości własnych predyspozycji. W konferencji uczestniczyli: **Eugeniusz Pelak**, wicekurator oświaty w Lublinie, **Anna Pańczyk**, dyrektor biura poselskiego wicemarszałek Sejmu RP **Beaty Mazurek** oraz **Elżbieta Waleczek** reprezentująca **Jakuba Banaszka**, prezydenta Chełma. **MP**

Zbiórka kredek i krzyżówek

Pod hasłem „Pokoloruj świat seniora" Biblioteka Pedagogiczna w Chełmie po raz kolejny prowadzi zbiórkę materiałów plastycznych oraz krzyżówek dla osób starszych.

Akcja organizowana jest z myślą o samotnych seniorach. W jej ramach zbierane są: krzyżówki, różne materiały plastyczne (kredki, kolorowanki, bloki rysunkowe, farby, mazaki, pędzle itp.) oraz kartki z życzeniami. Te ostatnie starsze samotne osoby otrzymają z okazji Dnia Babci oraz Dnia Dziadka.

Dary zbierane są do 18 stycznia w czytelni biblioteki, przy ul. Wieniawskiego 15 (os. Słoneczne). Więcej informacji pod numerem telefonu 82 562 24 87. **juna**

Akcja „Pokoloruj świat seniora" organizowana przez Chełmską Bibliotekę Pedagogiczną

Szyfry i zagadki

CHEŁM Centrum Nauczania MathRiders Chełm zaprasza najmłodszych do sprawdzenia umiejętności rozwiązywania zagadek i logicznego myślenia. Będą mogli je ocenić dzięki specjalnemu matematycznemu Escape Roomowi.

Matematyczny Escape Room będzie otwarty od 3 do 5 stycznia w Centrum Nauczania MathRiders w Chełmie przy ul. Partyzantów 8. Udział w wydarzeniu jest bezpłatny.

- Pomieszczenie kryje w sobie różnorodne zagadki, szyfry i kody, których rozwiązanie doprowadzi do odkrycia tajemnicy Profesora Sinusoidosa - wyjaśnia **Justyna Owczarek** z Centrum Nauczania MathRiders Chełm. - Zadaniem uczestników będzie odnalezienie sekretnego dziennika uczonego, w którym znajdują się jego osobiste notatki. Wskazówki do rozwiązania tajemnicy zostały ukryte i zakodowane w różnych miejscach w jego gabinecie. Aby dojść do celu, należy obserwować, łączyć fakty, ale przede wszystkim dobrze się bawić.

Liczba miejsc jest ograniczona i obowiązują wcześniejsze zapisy pod numerem telefonu 530 035 808. **MP**

Instruktorzy się szkolą

W SP nr 4 w Chełmie odbyły się warsztaty dla drużynowych z Hufca Chełm. W zajęciach uczestniczyło 17 instruktorów. Tematyka dotyczyła regulaminu mundurowego, symboliki, podstaw metody zuchowej i harcerskiej, zasad dobrej zbiórki oraz wychowania swojego następcy. Zajęcia w ciekawej formie prowadzone były przez hm. **Ilonę Bachanek**, z-cę komendanta Chorągwi Lublin ds. programu i pracy z kadrą, phm. **Wojciecha Miazgę**, z-cę komendanta Hufca Puławy, pwd. **Anetę Błaszczuk**, namiestniczkę zuchową Hufca Chełm i pwd. **Dorotę Ulanicką**, namiestniczkę harcerską Hufca Chełm. **DBEZ**

Nasi w finale

CHEŁM W sali widowiskowej Miejskiego Ośrodka Kultury w Pionkach odbył się Mikołajkowy Turniej Boogie Woogie o Puchar Starosty. Młodzieżowy Dom Kultury w Chełmie udanie reprezentowali tancerze Klubu Boogie Opus Twist. Aż sześć naszych par znalazło się w finale.

Był to już dwunasty taki turniej. Wzięło w nim udział 31 par tanecznych, w tym 15 z Boogie Opus Twist. Po zaciętych eliminacjach w trzech kategoriach wiekowych do ścisłego finału awansowało 6 par.

W kategorii dzieci IV miejsce zajęli **Nikola Szczepańska i Jakub Oleszczyński,** VII miejsce należało do **Oliwii Bejdy** i **Maurycego Miazgi**, a VIII do **Oliwii Grzesiuk** i **Mateusza Młynarczyka**.

Wśród naszych juniorów najlepiej wypadli **Natalia Królikowska** i **Filip Kratiuk**, którzy zdobyli III miejsce. **Konstancja Błaszko** i **Amadeusz Błaszko** uplasowali się na VII miejscu.

Nasi seniorzy **Małgorzata Zalewska** i **Michał Bednarek** wytańczyli VII miejsce. **AN**

Mikołaj przyszedł do wszystkich dzieci

Gmina Białopole oraz parafie rzymskokatolickie w Białopolu i Buśnie za pośrednictwem Świętego Mikołaja obdarowały dzieci prezentami.

Przygotowano 320 paczek, które wręczano podczas uroczystości mikołajkowych w parafiach, a także w Gminnym Ośrodku Kultury w Białopolu. Prezenty dostały wszystkie dzieci urodzone w latach 2006-2016. **DBEZ**

eprasa.pl e6a1fff899

Kolizja bez dokumentów

Od października polscy kierowcy nie mają już obowiązku posiadania przy sobie dowodu rejestracyjnego oraz potwierdzenia zawarcia polisy OC. Podczas kontroli, służby mogą zweryfikować ważność tych dokumentów w systemie CEPiK. Co jednak, kiedy przydarzy nam się stłuczka z kierowcą, który nie posiada przy sobie tychże dokumentów? Czy zawsze jesteśmy zmuszeni do wzywania policji? Okazuje się, że nie, ponieważ sami możemy zweryfikować dane sprawcy.

Przy drobnej kolizji czy stłuczce część kierowców decyduje się nie wzywać służb, wymieniając się wzajemnie danymi i przekazując sprawę do swoich ubezpieczycieli. Dotąd nie było z tym trudności, bo posiadanie przy sobie wszystkich dokumentów było obowiązkiem. Od kiedy jednak wystarczy mieć przy sobie tylko prawo jazdy, sytuacja się komplikuje. O ile podstawowe informacje o kierowcy, numer rejestracyjny i markę możemy spisać sami, o tyle problem pojawia się przy polisie ubezpieczeniowej. Jednak tylko teoretycznie, ponieważ z pomocą przychodzi nam elektronika.

Ważność OC oraz zgodność ubezpieczenia z danymi kierowcy i pojazdu możemy sprawdzić na stronie internetowej Ubezpieczeniowego Funduszu Gwarancyjnego. Wystarczy wpisać tam numer rejestracyjny auta oraz datę zdarzenia. Potrzebny jest nam do tego jedynie telefon z dostępem do internetu. Tylko w niewielkim procencie przypadków zdarza się, że dane kierowcy nie figurują w serwisie UFG i wtedy właśnie nie obejdzie się bez wezwania policji.

Weryfikacja sprawcy w UFG to jednak nie wszystko. Przede wszystkim, jeśli doszło do zdarzenia, musimy zadbać o zabezpieczenie miejsca i pojazdów, a jeśli nikt nie został ranny, usunąć auta z drogi, aby nie utrudniać ruchu. Jeśli wraz ze sprawcą zdarzenia uznamy, że szkoda jest niewielka i nie wymaga interwencji policji, musimy spisać odpowiednie oświadczenie. Warto zawsze posiadać jego druk w schowku samochodowym, choć możemy go również zastąpić samodzielnie sporządzoną dokumentacją. W takim oświadczeniu musi znaleźć się dokładna lokalizacja zdarzenia, opis samochodów biorących w nim udział (numery rejestracyjne, marki) oraz powstałych uszkodzeń, a także dokładne dane kierowcy dostępne na blankiecie prawa jazdy i stronie UFG, czyli: imię, nazwisko, adres, PESEL, kategoria prawa jazdy, data, numer i organ wydający prawo jazdy, numer polisy i adres ubezpieczyciela. Opcjonalnie, do oświadczenia warto dołączyć szkic sytuacyjny obrazujący, jak doszło do zdarzenia, uwzględniający znaki drogowe, a także ustawienie aut przed, w trakcie i po kolizji. Pamiętajmy też, że aby dokument był ważny, sprawca musi złożyć pod nim czytelny podpis. Z takim oświadczeniem z kolei udajemy się do swojego ubezpieczyciela albo korzystamy z informatycznego systemu BLS, czyli Bezpośredniej Likwidacji Szkód.

Są jednak sytuacje, kiedy warto wezwać policję, ponieważ zignorowanie tego obowiązku może dla nas oznaczać nawet niemożliwość uzyskania odszkodowania. Służby powiadamiamy, gdy w serwisie UFG nie ma informacji o OC sprawcy, sam sprawca nie chce podawać danych, odmawia okazania nam prawa jazdy, bądź też podejrzewamy, że znajduje się pod wpływem alkoholu lub innych używek.

Warto pamiętać, że brak konieczności posiadania przy sobie dokumentu obejmuje wyłącznie auta zarejestrowane w naszym kraju oraz poruszające się po polskich drogach. Jeśli wybieramy się za granicę, np. na zimowy wypoczynek, musimy mieć świadomość, że zagraniczne służby nie posiadają dostępu do systemu CEPiK. A to przełoży się nie tylko na mandat, ponieważ w innych krajach za brak dokumentów grożą dotkliwe sankcje. Szczególnie kiedy to my okażemy się sprawcami zdarzenia.

MP

Łańcuchom śnieg niestraszny

Planując zimowy wypoczynek w górach, musimy pamiętać, że na pewno wjedziemy na mocno zaśnieżone drogi. Próbując pokonać je swoimi samochodami, możemy natknąć się na przykrą niespodziankę i wylądować w zaspie. Bezpieczne pokonanie oblodzonych nawierzchni zapewnią nam łańcuchy. Jak je dobrać i jak z nich korzystać? Wyjaśnia Tomasz Gut, kierownik firmy Moto-Pol.

Łańcuchy na koła można stosować jedynie w ośnieżonych miejscach, ich używanie na czystej drodze asfaltowej jest zabronione i niebezpieczne. Nie można sobie w nich także pozwolić na zbyt szybką jazdę. Dla bezpieczeństwa nie należy przekraczać 50 km/h.

- Łańcuchy muszą być idealnie dopasowane do rozmiaru kół w naszym samochodzie i tutaj warto skorzystać z pomocy fachowca - zaznacza **Tomasz Gut**. - Poza tym, podczas jazdy warto co jakiś czas się zatrzymać i sprawdzić naciąg łańcucha. Zbyt słabo napięty szybciej się zużywa i nie zdaje egzaminu w zimowych warunkach. A potrafi poluzować się m.in. podczas boksowania w miejscu. Jeśli z kolei ogniwa są wytarte, łańcuchy trzeba wymienić.

Kupując łańcuchy, warto zainwestować w te dobrej jakości, posiadające wymagane atesty i certyfikaty. Tania „chińszczyzna" może łatwo się zniszczyć, jednocześnie uszkadzając samochód. Wbrew plotkom, dobre łańcuchy nie wpływają negatywnie ani na felgi, ani na opony, ponieważ posiadają zabezpieczenia przed rysowaniem czy innymi uszkodzeniami.

- Ze względu na rodzaj montażu, łańcuchy można podzielić na dwa rodzaje. Jedne to najazdowe, które najpierw trzeba rozłożyć, a następnie najechać samochodem i dopiero zapiąć. Drugie zakłada się bez ruszania auta z miejsca. W obu przypadkach jednak kierujmy się wskazówkami w instrukcji montażu, aby uniknąć kłopotów w użytkowaniu. Na rynku dostępne są także łańcuchy produkowane do określonych typów pojazdów oraz posiadające różną grubość. Wyboru najlepiej dokonać pod okiem specjalistów z serwisu opon - dodaje Tomasz Gut.

Oprócz klasycznych łańcuchów można zaopatrzyć się także w łańcuchy tekstylne. W trudnych zimowych warunkach nie sprawdzą się jednak tak dobrze, jak ich metalowe odpowiedniki.

MP

Bezpieczniej i ekologiczniej

KRASNYSTAW Komenda Powiatowa w Krasnymstawie otrzymała nowy samochód do swojej floty. Volkswagen e-Golf to auto elektryczne, które będzie służyło do celów operacyjnych.

VW e-Golf należący do PSP Krasnystaw może przejechać ok. 250 km na jednym ładowaniu.

- Samochód będzie nam służył do celów operacyjnych i kontrolno-rozpoznawczych w akcjach na terenie powiatu - wyjaśnia **Dariusz Pylak**, komendant PSP Krasnystaw. - Dodatkowo, na terenie naszej jednostki znajduje się stacja ładowania z gniazdem 230V, wkrótce pojawi się również kolejna, pozwalająca na szybsze ładowania pojazdu.

VW e-Golf kosztował 156 000 zł. Kwotę tę w połowie pokryło dofinansowanie z Wojewódzkiego Funduszu Ochrony Środowiska i Gospodarki Wodnej w Lublinie, a druga połowa pochodzi z budżetu gmin powiatu krasnostawskiego. Zakup pojazdu to kolejny, po montażu instalacji fotowoltaicznej w PSP, etap realizacji polityki proekologicznej.

MP

Świąteczny bilans

REGION Podczas tegorocznych świąt Bożego Narodzenia na drogach naszego województwa doszło do mniejszej liczby zdarzeń niż rok temu. Mimo że statystyki wciąż są wysokie, obyło się bez ofiar śmiertelnych.

W tym roku na drogach Lubelszczyzny w okresie świąt doszło do 129 kolizji i 5 wypadków. Podczas tych zdarzeń 7 osób zostało rannych, ale nikt nie zginął. Część kierowców wykazała się również brakiem wyobraźni, siadając za kierownicą pod wpływem alkoholu. Promile wydmuchało do policyjnych alkomatów 29 zmotoryzowanych. Statystyki te wyglądają nieco lepiej niż te sprzed dwunastu miesięcy. W 2017 r. podczas świątecznych podróży doszło do 8 wypadków, w których 11 osób zostało rannych, a dwie zginęły. Wtedy też mundurowi zatrzymali 31 pijanych kierowców.

Podczas tegorocznych kontroli policjanci sprawdzali również stan techniczny pojazdów, ale tutaj nie wykryto większych uchybień.

MP

2007
SAMOCHODOWE INSTALACJE GAZOWE
elcar
MONTAŻ - SERWIS • SPRZEDAŻ CZĘŚCI
KLIMATYZACJA AUTOELEKTRONIKA
Chełm, ul. Zawadówka 22
82 5602114, 503 156 879
elcar@auto-gaz.chelm.pl
SERWIS SYSTEMÓW HOLENDERSKICH
VIALLE LOVATO BRC LANDIRENZO AG

CHEŁM OPON SERWIS Baza
OPONY CAŁOROCZNE
82/565-18-95
CHEŁM
Dembowskiego 1/2

2269
NOWOŚĆ!!!
Sprawdzenie auta przed zakupem
- elementy, które były malowane
- geometrię i stan zawieszenia
- komputerowy odczyt usterek
- stan układu hamulcowego
Czynne całą dobę 24 h solidnie i szybko
MOTO-POL
Chełm, al. Przyjaźni 2
tel./fax (82) 565 50 30
GOODYEAR DUNLOP FULDA DEBICA

eprasa.pl e6a1fff899

Ostatni kupon półfinału. Zag

Do II etapu naszego plebiscytu, który rozpocznie się już za tydzień (7 stycznia), przejdą zawodnicy i trenerzy, którzy uzyskają co najmniej 50 głosów naszych Czytelników. Dzisiaj ostatni kupon I etapu. Na kupony I etapu plebiscytu czekamy w redakcji do godz. 12 w piątek, 4 stycznia. Kupony można także wrzucać do naszych skrzynek ogłoszeniowych, ale przypominamy, że wybieramy je w środę po godz. 16.
Kupony II etapu głosowania ukażą się jeszcze 7, 14 i 21 stycznia, a będziemy je przyjmować do 25 stycznia.

Zwycięzców zaprosimy na Galę Mistrzów Sportu, która odbędzie się 2 lutego.
Spośród sportowców z miasta Chełm nagrodzimy 5 osób w młodszej kategorii i 10 w starszej. Uhonorujemy także najpopularniejszych trenerów, debiutantów i klub sportowy.
W powiecie chełmskim nagrodzimy 10 najpopularniejszych sportowców oraz trenera roku, debiut i drużynę roku 2018.

SPONSORZY I PATRONI PLEBISCYTU

Jakub Banaszek, prezydent Chełma; Piotr Deniszczuk, starosta chełmski; Longin Bożeński, przewodniczący Rady Miasta Chełm; Grzegorz Raniewicz poseł na Sejm RP; Józef Zając, senator RP

SPORTOWIEC ROKU (zawodnicy powyżej 16 lat)

141 GŁ. - Patrycja Dudek (Cement Gryf Chełm)
88 GŁ. - Patryk Janiczuk (MUKS Lider Chełm)
85 GŁ. - Jakub Jodłowski (Chełmianka Chełm)
74 GŁ. - Anna Dworak (Olimpijczyk Chełm)
54 GŁ. - Julia Łoś (Dragon Chełm)
53 GŁ. - Mikołaj Miszczuk (Tempo Chełm)
50 GŁ. - Rafał Kijańczuk (Fabryka Sportu w Chełmie)
49 GŁ. - Wioleta Giers (Cement Gryf Chełm)
42 GŁ. - Katarzyna Krawczyk (Cement Gryf Chełm)
31 GŁ. - Katarzyna Kamińska (Cement Gryf Chełm)
23 GŁ. - Tomasz Majewski (Ogniwo Chełm)
22 GŁ. - Izabela Czarnota (Olimpijczyk Chełm)
19 GŁ. - Anna Urbanowicz (Cement Gryf Chełm)
17 GŁ. - Patrycja Grzesiuk (Olimpijczyk Chełm)
14 GŁ. - Adrian Kubajka (Ogniwo Chełm)
11 GŁ. - Szymon Szymonowicz (Cement Gryf Chełm)
1 GŁ. - Mateusz Kompanicki (Chełmianka Chełm)
1 GŁ. - Izabela Lewandowska (Olimpijczyk Chełm)
1 GŁ. - Paulina Tatysiak (Ogniwo Chełm)
Marta Lewandowska (Olimpijczyk Chełm)
Julita Lekan (Olimpijczyk Chełm)
Klaudia Wdowicz (Olimpijczyk Chełm)
Maria Świeczak (Cement Gryf Chełm)
Kacper Troć (Cement Gryf Chełm)

SPORTOWIEC ROKU (zawodnicy do 16 lat)

180 GŁ. - Bartosz Kamiński (Cement Gryf Chełm)
172 GŁ. - Julia Szeremeta (MKS II LO Chełm)
145 GŁ. - Rafał Bolesławski (Klub Karate Kyokushin Kanku w Chełmie)
118 GŁ. - Kinga Sienkiewicz (Tempo Chełm)
64 GŁ. - Dagmara Branicka (Cement Gryf Chełm)
21 GŁ. - Joanna Grzesiuk (Olimpijczyk Chełm)
14 GŁ. - Monika Dziewulska (Olimpijczyk Chełm)
4 GŁ. - Alicja Nowosad (Olimpijczyk Chełm)
Patrycja Kuczura (Olimpijczyk Chełm)
Aleksandra Dolińska (Olimpijczyk Chełm)

TRENERZY

90 GŁ. - Michał Filipczuk – UKS Niedźwiadek Chełm
31 GŁ. - Agnieszka Radelczuk – UKS Tempo Chełm
29 GŁ. - Jan Konojacki – Chełmianka Chełm
19 GŁ. - Andrzej Głąb (Cement Gryf Chełm)
15 GŁ. - Józef Radziewicz – MKS II LO Chełm
14 GŁ. - Jan Dąbski – Dragon Chełm
12 GŁ. - Krzysztof Kozioł – Klub Karate Kyokushin Kanku w Chełmie
11 GŁ. - Artur Bożyk – Chełmianka Chełm
9 GŁ. - Dariusz Kucharski -(Cement Gryf Chełm)
9 GŁ. - Jacek Kozłowski – KS Ogniwo Chełm
5 GŁ. - Dariusz Jabłoński (Cement Gryf Chełm)
5 GŁ. - Mariusz Raćkowicz – MUKS Lider Chełm

PAŃSTWOWA WYŻSZA SZKOŁA ZAWODOWA W CHEŁMIE 2001

BŁAŻEJ Sklep Jubilerski
biżuteria z klasą...
Chełm, ul. Gdańska 4
Chełm, ul. Lutosławskiego 4, lok. 9
Centrum Handlowe Demos
Włodawa, ul. Okunińska 4
2087

Jagiełło
REGIONALNY BROWAR RODZINNY

MATERIAŁY BUDOWLANE
CEMENT I KRUSZYWA
SYSTEMY DOCIEPLEŃ
KOSTKA BRUKOWA
PRODOMO SKŁAD PARTNERSKI
Chełmski Cement
ul. Fabryczna 3, tel. (82) 564 64 64
3514

BH meble
Producent najwyższej jakości mebli hotelowych
biuro@bhmeble.pl
tel. 82 564 38 90
www.bhmeble.pl
0690

ANTRO®

castorama
Castorama.Chełm
CHEŁM

studio urody babeczki Aneta Bieniaś
Chełm, ul. Lwowska 44a
3515

BIG BEAR Pub & Pizzeria
• pizza • śniadania • obiady
Chełm, Kopernika 4
82 565 26 65
pizzeriabigbear

Miejskie Przedsiębiorstwo Energetyki Cieplnej Sp. z o.o. w Chełmie
CZYSTE CIEPŁO Z MPEC
Zapewniamy najtańszy komfort cieplny - więc przyłącz się do nas!
Zadowolenie klientów jest miarą naszego sukcesu.
1689

SENATOR RP
Prof. dr hab. Józef Zając
BIURO SENATORSKIE
czynne codziennie w godz. 12.30 - 15.30
22-100 Chełm
ul. Lwowska 14 A, lok. 5
3495

EXIM tours biuro podróży
EXIM Partner
Bachus Travel
Monika Sochaczewska
ul. Armii Krajowej 11A, 22-100 Chełm
Godziny otwarcia:
Pon-pt - 9:00 - 17:00
Sob - 9:00 - 14:00
Bachus-Travel
tel. +48 82 549 31 00
tel. +48 500 104 319
3479

MARIUSZ USYDUS
usługi remontowo-budowlane
usydus@gazeta.pl
www.usydusm.pl
• izolacje natryskowe pianką poliuretanową • elewacje
• tynki cementowo-wapienne, gipsowe • podłoża z mixokreta
501 145 125
2327

CHEŁMSKI OKRĘGOWY ZWIĄZEK PIŁKI NOŻNEJ
3509

Twój Agent Ubezpieczenia
Kinga Jędrzejewska
NAJLEPSZE UBEZPIECZENIA DLA CIEBIE
Chełm, ul. Lwowska 13 n
twojagent1@gmail.com
798 707 260
663 065 989
1660

Pink Studio Anna Rak
-MAKIJAŻ PERMANENTNY
-PRZEDŁUŻANIE RZĘS
-PAZNOKCIE
-KOSMETYKA TWARZY (USUWAMY PRZEBARWIENIA, TRĄDZIK, NACZYNKA, ODMŁADZAMY)
Chełm, ul. Szymanowskiego 5 (os. Słoneczne) tel. 512 711 666
3494

Biuro Rachunkowe Renoma
biuro.renoma.sc@gmail.com
22-100 Chełm
ul. Szymanowskiego 2
504 - 175 - 910
790 - 322 - 217

ALPEK PRODUCENT PRZYPRAW
W OFERCIE DODATKI MASARSKIE
Chełm, Wierzbowa 1
tel. 82 562 10 11
www.alpek.pl

ROWERY SKUTERY MOTOCYKLE CZĘŚCI SERWIS
green world Piotr Tomaszewski
pon - pt 9 - 18
sobota 10 - 15
ROMET
Lubelska 115 przy stacji kolejowej Chełm Miasto
tel. 516 090 230
3480

eprasa.pl e6a1fff899

głosuj na swoich faworytów

4 GŁ. - Jerzy Krasowski – Olimpijczyk Chełm
2 GŁ. - Paweł Białas – MKS Sambo Chełm
1 GŁ. - Tomasz Czuryłowicz – Ogniwo Chełm

DEBIUT ROKU

163 GŁ. - Martyna Pastuszak (Dragon Chełm)
121 GŁ. - Igor Rondoś (MKS II LO Chełm)
113 GŁ. - Julia Radelczuk (Tempo Chełm)
100 GŁ. - Przemysław Kalinowski (KS Ogniwo Chełm)
86 GŁ. - Karol Pendel (UKS Niedźwiadek Chełm)
58 GŁ. - Mateusz Ciołek (Cement Gryf Chełm)
49 GŁ. - Alan Komasara (Klub Karate Kyokushin Kanku w Chełmie)
14 GŁ. - Mateusz Blinowski (MKS Sambo Chełm)

KLUBY

78 GŁ. - MKS Sambo Chełm
38 GŁ. - UKS Tempo Chełm
31 GŁ. - Klub Karate Kyokushin Kanku w Chełmie
19 GŁ. - UKS Niedźwiadek Chełm
15 GŁ. - Chełmianka Chełm
9 GŁ. - Cement Gryf Chełm
7 GŁ. - KS Ogniwo Chełm
4 GŁ. - MKS II LO Chełm
1 GŁ. - MUKS Lider Chełm

POWIAT CHEŁMSKI - SPORTOWIEC ROKU (powyżej 16 lat)

74 GŁ. - Michał Grzywna (Granica Dorohusk)
70 GŁ. - Szymon Tatysiak (Orzeł Srebrzyszcze)
65 GŁ. - Karol Mielniczuk (Vojsławia Wojsławice)
60 GŁ. - Jakub Martyn (Sparta Rejowiec Fabryczny)
48 GŁ. - Dominik Swatek (Granica Dorohusk)
47 GŁ. - Gabriel Wlaź (UKS Arka Wojsławice)
34 GŁ. - Tomasz Soroka (Pławanice Kamień)
25 GŁ. - Marcin Kloc (Unia Rejowiec)
24 GŁ. - Kacper Kowalski (Kłos Gmina Chełm)
19 GŁ. - Andrzej Olender (Orzeł Srebrzyszcze)
18 GŁ. - Kamil Alikowski (Vojsławia Wojsławice)
12 GŁ. - Paweł Fornal (Kłos Gmina Chełm)
10 GŁ. - Michał Piłat (UKS Arka Wojsławice)
5 GŁ. - Kamil Sawa (Victoria Żmudź)
5 GŁ. - Karol Knot (Ogniwo Wierzbica)
3 GŁ. - Adam Mazurek (Start Regent Pawłów)
3 GŁ. - Dawid Bereda (Astra Leśniowice)
3 GŁ. - Tomasz Szumilak (Vojsławia Wojsławice)
2 GŁ. - Kazimierz Bala (Kłos Gmina Chełm)
2 GŁ. - Paweł Mazur (Unia Białopole)
1 GŁ. - Bartek Mazurek (Ogniwo Wierzbica)
1 GŁ. - Szymon Maliszewski (Granica Dorohusk)
Tomasz Pogorzelec (Victoria Żmudź)
Damian Flis (Kłos Gmina Chełm)
Łukasz Drzewicki (Kłos Gmina Chełm)
Karol Stańczuk (Ogniwo Wierzbica)
Rafał Wachulski (Sawena Sawin)
Adrian Czerwiński (Unia Rejowiec)
Adrian Osoba (Spółdzielca Siedliszcze)
Radosław Grzesiuk (Spółdzielca Siedliszcze)
Daniel Orłowski (Spółdzielca Siedliszcze)
Marek Stefańczuk (Spółdzielca Siedliszcze)
Grzegorz Kliszcz (Vojsławia Wojsławice)
Patryk Godlewski (Vojsławia Wojsławice)
Sławomir Tatysiak (Orzeł Srebrzyszcze)
Tomasz Kociuba (UKS Arka Wojsławice)

SPORTOWIEC ROKU (zawodnicy do 16 lat)

251 GŁ. - Kacper Terlecki (Unia Rejowiec)
121 GŁ. - Miłosz Kusy (Victoria Żmudź)
100 GŁ. - Fabian Nafalski (Chełmska Szkoła Karate Kyokushin Satori)
60 GŁ. - Jakub Łubkowski (Sawena Sawin)
55 GŁ. - Natalia Lewandowska (Dragon Siedliszcze)
19 GŁ. - Julia Grzesiuk (Dragon Siedliszcze)
18 GŁ. - Jakub Kamiński (Sparta Rejowiec Fabryczny)
16 GŁ. - Piotr Nastaj (Astra Leśniowice)
14 GŁ. - Michał Cor (Unia Białopole)
11 GŁ. - Maciej Żurek (Vojsławia Wojsławice)
7 GŁ. - Nikola Skórska (Suples Wierzbica)
5 GŁ. - Konrad Klimowicz (Ogniwo Wierzbica)
1 GŁ. - Damian Ćwir (Sawena Sawin)
1 GŁ. - Paweł Alikowski (Kłos Gmina Chełm)
Julia Jaworska (Dragon Siedliszcze)
Ewelina Cieślicka (Dragon Siedliszcze)
Hubert Sidoruk (Suples Wierzbica)
Oliwia Michalak (Dragon Siedliszcze)
Karol Fronc (Victoria Żmudź)

TRENERZY

196 GŁ. - Bartłomiej Zakrzewski (Chełmska Szkoła Karate Kyokushin Satori)
56 GŁ. - Mariusz Pasicki (Ogniwo Wierzbica)
41 GŁ. - Marek Grzywna (Granica Dorohusk)
38 GŁ. - Piotr Moliński (Victoria Żmudź)
29 GŁ. - Sebastian Kogut (Orzeł Srebryszcze)
23 GŁ. - Mirosław Czwaliński (UKS Tajfun Ruda-Huta)
21 GŁ. - Tomasz Kędzierski (Unia Rejowiec)
3 GŁ. - Kamil Góra (Start Regent Pawłów)
2 GŁ. - Damian Osoba (Spółdzielca Siedliszcze)
1 GŁ. - Piotr Sołoducha (Sawena Sawin)
1 GŁ. - Tomasz Hawryluk (Kłos Gmina Chełm)
Marek Wróbel (Pławaniec Kamień)
Andrzej Gruszkowski (Suples Wierzbica)
Sławomir Skorupski (Ogniwo Wierzbica)
Artur Dąbrowski (Astra Leśniowice)
Sławomir Świadysz (Vojsławia Wojsławice)
Bartosz Bodys (Sparta Rejowiec Fabryczny)

DEBIUT ROKU

152 GŁ. - Mateusz Hurko (Chełmska Szkoła Karate Kyokushin Satori)
97 GŁ. - Karol Cor (Unia Białopole)
68 GŁ. - Monika Dadas (Tajfun Ruda Huta)
60 GŁ. - Wiktoria Kamela (Suples Wierzbica)
50 GŁ. - Mateusz Śmigielski (Spółdzielca Siedliszcze)
31 GŁ. - Jakub Górny (Unia Rejowiec)
28 GŁ. - Adam Olejniczek (UKS Arka Wojsławice)
21 GŁ. - Adrian Pastuszak (Unia Rejowiec)
18 GŁ. - Dawid Serafin (Vojsławia Wojsławice)
6 GŁ. - Jakub Czmielewski (Sawena Sawin)
6 GŁ. - Patryk Podlipny (Sparta Rejowiec Fabryczny)
3 GŁ. - Wojciech Rossa (Sparta Rejowiec Fabryczny)
3 GŁ. - Patryk Dziewulski (Orzeł Srebrzyszcze)
1 GŁ. - Krystian Gierczak (Kłos Gmina Chełm)
Katarzyna Iwaniuk (Dragon Siedliszcze)
Gabriel Kędzierski (Start Regent Pawłów)
Jakub Fronc (Victoria Żmudź)

KLUBY

51 GŁ. - Chełmska Szkoła Karate Kyokushin Satori
43 GŁ. - UKS Arka Wojsławice
35 GŁ. - UKS Dragon Siedliszcze
26 GŁ. - Kłos Gmina Chełm
22 GŁ. - Granica Dorohusk
9 GŁ. - Ogniwo Wierzbica
7 GŁ. - Unia Rejowiec
5 GŁ. - Orzeł Srebrzyszcze
1 GŁ. - Victoria Żmudź
1 GŁ. - Vojsławia Wojsławice
ULKS Suples Wierzbica
UKS Tajfun Ruda-Huta
Start Regent Pawłów
Astra Leśniowice
Sawena Sawin
Spółdzielca Siedliszcze
Sparta Rejowiec Fabryczny
Pławanice Kamień

SPORTOWIEC ROKU 2018

KUPON do głosowania

KATEGORIA

.....

IMIĘ I NAZWISKO/NAZWA KLUBU

.....

Dane osobowe (do wiadomości redakcji)

Imię i nazwisko: .....

Adres i telefon: .....

super tydzień chełmski

..... Podpis

Wyrażam zgodę na przetwarzanie moich danych osobowych na potrzeby redakcji.

super optyk
Chełm, ul. Popiełuszki 7 tel. 82 560 55 05
3516

WYPOŻYCZALNIA SAMOCHODÓW HIT
www.hit-wypozyczalnia.pl
3519

bla-mir
BLACHA MIROSŁAW

Policealna Szkoła Academia i Zaoczne Liceum Ogólnokształcące Academia w Chełmie
ACADEMIA
Akademia Dobrego Wyboru
22-100 Chełm, Plac Łuczkowskiego 15
tel. 82 5621130 — www.iacademia.edu.pl

Centrum Techniki Narzędziowej
ELEKTROMET
• Sprzedaż • Serwis
• Wypożyczalnia • Ostrzalnia
TWÓJ ZAUFANY PARTNER
Chełm - Aleja Żołnierzy I AWP 11, tel. 82 565 72 40
ul. Szkolna 10/6, tel. 82 565 52 66
Krasnystaw - ul. Poniatowskiego 3
tel. 82 576 69 70
Hrubieszów - ul. Kolejowa 6, tel. 84 696 51 14
www.elektromet.net.pl

B.G. Construction
B.G. Construction Sp. z o.o.
22-150 Wierzbica
Wólka Tarnowska 55
tel. 604 051 306
e-mail: bg.construction@op.pl

3517
LONDON SQUARE
QUALITY FOR MEN
pl. Łuczkowskiego 9
Chełm

Teraz możesz zregenerować maglownice w Chełmie!
Serwis Samochodowy Melix
świadczy usługi
REGENERACJI MAGLOWNIC
samochodów osobowych i dostawczych
Z nami oszczędzasz czas!
Chełm, ul. Kolejowa 38 - na terenie Stacji BP
tel. 82 565 09 13
MELIX Sp. z o.o.
www.melix.pl
3026

www.zamieszkajusiebie.pl
2352
Chełm, al. Armii Krajowej 9 lok. 12
zamieszkajusiebie.pl
BIURO NIERUCHOMOŚCI
82 56 33 200
600 80 81 80

eprasa.pl e6a1fff899

Niedźwiadek drugi w Respect Cup

PIŁKA NOŻNA Piłkarski sezon halowy trwa w najlepsze, a reprezentanci chełmskiego Niedźwiadka zaliczają kolejne świetne występy nie tylko na arenie wojewódzkiej, ale także ogólnopolskiej. Z drugim miejscem i srebrnymi medalami z rozegranego w Bieżuniu (koło Płocka) Międzynarodowego Turnieju „Respect CUP" wrócili podopieczni trenera Karola Skubisza z rocznika 2009. Lepsza od młodych chełmian okazała się tylko drużyna z Ukrainy – Energetic Neteshin.

W rywalizacji, która odbyła się w dniach 15-16 grudnia uczestniczyło czternaście zespołów. Należy podkreślić, że poziom zawodów - biorąc pod uwagę młody wiek zawodników - był bardzo wysoki, a przede wszystkim wyrównany. Często o końcowych rezultatach decydowały drobne detale bądź po prostu szczęście.

Świetnie w turnieju poradziła sobie drużyna Niedźwiadka Chełm. W grach eliminacyjnych (dwie grupy po siedem zespołów) podopieczni trenera **Karola Skubisza** odnieśli pięć zwycięstw, jedno spotkanie zremisowali, zaś w jednym musieli uznać wyższość swoich rywali. Chełmianie okazali się lepsi od Startu Otwock (3:0), Wkry Żuromin (8:0), Wichru Kobyłka (3:1) oraz Błękitnych Gąbin (3:2). W starciu z Victorią Rąbień Niedźwiadek zanotował remis (2:2), z kolei w pojedynku z Energeticem Neteshin chełmianie nie zdołali zainkasować żadnych punktów (porażka 0:3). Podopieczni trenera Skubisza uplasowali się na trzecim miejscu w swojej grupie, co pozwoliło im uzyskać awans do tzw. Finału A, w który walczono o czołowe lokaty.

W kolejnych grach młodzi chełmianie pokazali niesamowity charakter i determinację. Wygrali z Akademią Piłki Nożnej Mińsk Mazowiecki 1:0, zremisowali 2:2 z Błękitnymi Gąbin oraz pokonali Young Champions Płock 1:0. Wyniki te zapewniły chełmskiej ekipie grę w półfinale turnieju. A w nim żółto-zieloni nie dali żadnych szans swoim przeciwnikom z drugiej drużyny Błękitnych Gąbin. Niedźwiadek wygrał wysoko 4:0 i awansował do finału. W pojedynku o końcowy triumf chełmianie po raz drugi w tych zawodach zmierzyli się z ukraińską drużyną Energetica Neteshin. Tym razem starcie było bardziej wyrównane i do końca trzymało w napięciu. Ostatecznie o jedno trafienie lepsi okazali się zawodnicy z Ukrainy, zwyciężając 3:2. Mimo przegranej w finale młodym piłkarzom z Chełma należą się duże brawa. Drugie miejsce w tak mocno obsadzonym turnieju jest sporym sukcesem.

- To był jeden z naszych najlepszych turniejów. Zawody stały na wysokim poziomie. Tak naprawdę kilka drużyn stać było na końcowy triumf. Finał był niezwykle zacięty i emocjonujący. My mieliśmy w nim trochę mniej szczęścia i dlatego przegraliśmy. Mimo tego i tak jesteśmy zadowoleni, bo drugie miejsce również jest sporym osiągnięciem – mówi Karol Skubisz, opiekun Niedźwiadka z rocznika 2009.

Warto dodać, że nagrodę indywidualną w turnieju otrzymał reprezentant chełmskiego zespołu, **Maksymilian Kloc**. Został on uznany za najlepszego zawodnika zmagań.

Niedźwiadek wystąpił w składzie: **Mateusz Tulikowski**, **Antoni Oszwa**, **Oliwier Dynysiuk**, Maksymilian Kloc, **Alan Lipski**, **Dominik Psuja**, **Patryk Cichosz**, **Szymon Podjadek**, **Maciej Kuś** i **Franciszek Ufnal**.

TS

Młoda włodawianka triumfuje w Pucharze Europy

KICKBOXING Znakomity sukces młodej zawodniczki z Włodawy. Anna Schweisser, reprezentantka Międzyszkolnego Klubu Sportowego Mechanik stanęła na najwyższym stopniu podium w rozegranych w podwarszawskim Tarczynie zawodach „Mazovia Cup International". To największy międzynarodowy turniej sztuk walki w Polsce organizowany przez Polską Federację Kickboxingu.

- To była dwunasta edycja tych zawodów. W tym roku miały one rangę Pucharu Europy federacji UFR, WKSF, ICO, WTKA, WKA i WAKF. Rywalizacja przebiegała na ośmiu matach: w ringu, a także w oktagonie. Cieszymy się, że w tak dużej imprezie udało nam się odnieść sukces – mówi **Sylwester Protas**, trener Mechanika Włodawa.

W Tarczynie o medale walczyło czworo jego podopiecznych. Najlepszy występ zanotowała 12-letnia **Anna Schweisser**, która po zaciętych pojedynkach z bardziej doświadczonymi zawodniczkami stanęła na najwyższym stopniu podium.

- Ania od dwóch lat walczy w mocno obsadzonych turniejach, zbierając cenne doświadczenie. Teraz zaowocowało ono wielkim sukcesem – mówi Protas.

Srebro w zmaganiach w Tarczynie wywalczył 13-letni **Bartosz Linkiewicz**. Medal tego samego koloru zdobyła też 8-letnia **Lidia Kachniarz**, zaś na trzecim miejscu podium uplasowała się jej rówieśniczka **Karolina Bruchacka**, która rywalizowała w turnieju na pałki.

Młodych fighterów do zawodów przygotowywała **Małgorzata Choma**, brązowa medalistka Mistrzostw Świata full-contact.

TS

Pływackie Mistrzostwa Polski: podium dla Zacharzyńskiego

PŁYWANIE 469 zawodników i zawodniczek ze 124 klubów wzięło udział w tegorocznych Zimowych Mistrzostwach Polski Juniorów Młodszych (kategoria 15-latków) w Pływaniu. Świetnie w rywalizacji spisał się Norbert Zacharzyński. Reprezentant Uczniowskiego Klubu Sportowego Wodnik Krasnystaw wywalczył w zawodach brązowy medal.

Tegoroczne mistrzostwa pływackie dla tej grupy wiekowej odbyły się w Ostrowcu Świętokrzyskim (w dniach 14-16 grudnia). **Norbert Zacharzyński** był jedynym reprezentantem krasnostawskiego klubu na tych zawodach. Podopieczny trenera **Andrzeja Miciuły** zdecydował się na starty w stylu klasycznym (50, 100 i 200 m) i stylu zmiennym na dystansie 100 m (każdy zawodnik miał prawo startu w pięciu konkurencjach indywidualnych). Rozstawienia uczestników we wszystkich seriach dokonał organizator na podstawie wyników uzyskanych na tej samej długości pływalni w okresie 15-miesięcy poprzedzających imprezę – według rankingu europejskiego.

- Starty Zacharzyńskiego dostarczyły sympatykom naszego klubu wielu pozytywnych emocji. W pierwszym dniu zawodów Norbert zakwalifikował się do finału A na 50 m stylem klasycznym. W wyścigu finałowym, który odbył się jeszcze tego samego dnia, otarł się o podium. Zajął najbardziej nielubiane przez zawodników czwarte miejsce – relacjonuje Andrzej Miciuła, szkoleniowiec krasnostawskiego Wodnika.

Nieco lepiej poszło mu dzień później, również w stylu klasycznym, ale na dystansie 100 m. Zacharzyński zdołał awansować do finału, a w nim uplasował się na trzecim miejscu, zdobywając brązowy medal. Krasnostawianin dopłynął do mety w 1:04,22 sek. W tej konkurencji zwyciężył **Zhuravel Nazar** (WKS Śląsk Wrocław; czas: 1:02,03 sek.), a drugie miejsce zajął **Jakub Krawczyk** (MKP Astromal-Leszno; czas: 1:03,92 sek.).

Trzeci dzień mistrzostw był najbardziej wyczerpujący dla zawodnika z Krasnegostawu. Wystąpił on w dwóch wyścigach – na 200 m stylem klasycznym i 100 m stylem zmiennym, zajmują odpowiednio piąte i jedenaste miejsce.

- Świetny występ Norberta w Zimowych Mistrzostwach Polski to wynik kilkumiesięcznych przygotowań. Trening zawodnika oparty był na badaniach dotyczących wpływu wysiłku fizycznego na zakwaszenie organizmu. Cieszymy się, że nasza wspólna praca przyniosła tak wielki sukces – dodaje zadowolony trener Miciuła.

TS

Medale chełmskich karateków w Polish Open Cup

KARATE 120 zawodników i zawodniczek z 12 klubów rywalizowało na matach w hali Miejskiego Ośrodka Sportu i Rekreacji w Lublinie, gdzie rozegrano VIII Polish Open Cup Karate Shinkyokushin. Udanie w zawodach zaprezentowali się podopieczni trenera Pawła Pędzińskiego (III Dan) z Chełmskiego Klubu Karate Kyokushin, którzy wywalczyli pięć medali.

Wśród podopiecznych trenera Pędzińskiego największe powody do zadowolenia po zmaganiach w Lublinie mieli **Maciej Seniuk** (kat. kadetów) i **Igor Rondoś** (kat. juniorów młodszych). Obaj okazali się najlepsi w swoich kategoriach wiekowych i wagowych. Drugie miejsce i srebrny medal wywalczył **Bartosz Niemczuk** (kat. kadetów młodszych), zaś z brązowymi krążkami do domu wrócili **Julia Szeremeta** (w kat. juniorek) i **Daria Świrk** (w kat. juniorek starszych).

- Cieszę się ze zdobytych medali, które są miłym akcentem na zakończenie tegorocznego sezonu. Był to bowiem nasz ostatni występ w 2018 roku, który - trzeba przyznać - był dla nas udany i obfitował w wiele sukcesów. Biorąc pod uwagę wszystkie występy, najlepszym zawodnikiem naszego klubu został Igor Rondoś przed Julią Szeremetą, Maciejem Seniukiem i Bartoszem Niemczukiem – podkreśla trener Pędziński.

TS

eprasa.pl e6a1fff899

Podbeskidzie testowało Kompanickiego

PIŁKA NOŻNA Trzecioligowa Chełmianka może stracić swojego najlepszego strzelca. W grudniu Mateusz Kompanicki przebywał na testach w pierwszoligowym Podbeskidziu Bielsko-Biała. Czy były piłkarz Lewartu Lubartów zmieni zimą klubowe barwy?

Kompanicki ma za sobą udaną rundę, w której dziesięciokrotnie pokonywał bramkarzy rywali. Dorobek ten daje mu pozycję wicelidera wśród najskuteczniejszych strzelców grupy czwartej III ligi. Po zakończeniu rundy jesiennej popularny „Kompan" otrzymał zgodę na trzydniowe testy w Podbeskidziu Bielsko-Biała (ma to zagwarantowane w kontrakcie, który jest ważny do czerwca 2020). Ponoć 22-letni piłkarz już od dłuższego czasu obserwowany był przez skautów „Górali". Zawodnik Chełmianki wystąpił w sparingu Podbeskidzia. Piąty zespół zaplecza Ekstraklasy zmierzył się z trzecioligowym Rekordem Bielsko-Biała, a mecz zakończył się wynikiem 2:2. Niestety Kompanicki przebywał na boisku tylko przez 30. minut. Musiał opuścić plac gry z powodu dolegliwości żołądkowych. Niewykluczone jednak, że w najbliższym czasie „Górale" zaproszą zawodnika na kolejne testy. Dodajmy, że 22-latkiem już wcześniej interesowały się również kluby z województwa lubelskiego. Wśród nich był m.in. Motor Lublin, Wisła Puławy i Górnik Łęczna.

Kompanicki trafił do Chełmianki zimą 2017 r. (sezon 2016/2017) i już pół roku później świętował z drużyną awans do III ligi. Strata takiego gracza byłaby z pewnością sporym osłabieniem dla ekipy trenera **Artura Bożyka**, która i tak potrzebuje wzmocnień. Runda jesienna obecnego sezonu w wykonaniu biało-zielonych nie była bowiem zbyt udana. Chełmianka, z 21 punktami na koncie, zajmuje jedenaste miejsce w ligowej tabeli.

- Mateusz dostał pozwolenie na testy w Podbeskidziu. Uczestniczył w trzech treningach tego zespołu oraz w grze kontrolnej. Nie mam informacji, aby miał odejść. Obecnie sprawa wygląda tak, że Mateusz zostaje z nami – powiedział nam szkoleniowiec trzecioligowej Chełmianki. **TS**

Chełmianki blisko awansu do ćwierćfinałów Mistrzostw Polski

SIATKÓWKA Udany występ w IV Turnieju o Mistrzostwo Ligi Wojewódzkiej Młodziczek zanotowały młode siatkarki MKS-u II LO/Tempo Chełm. Podopieczne Agnieszki Radelczuk i Tomasza Augustyniaka zajęły w zmaganiach drugie miejsce i są bardzo blisko awansu do ćwierćfinałów Mistrzostw Polski w tej kategorii wiekowej.

MKS II LO/Tempo Chełm

Gospodarzem czwartego turnieju w grupie I (walczącej o miejsca 1-4) była ekipa z Chełma. Oprócz zespołu MKS II LO/Tempo w rywalizacji wystąpiły Avia Świdnik, TPS Lublin oraz Szóstka TPS Biała Podlaska. Mimo że podopieczne Agnieszki Radelczuk i Tomasza Augustyniaka zagrały w sporym osłabieniu (ze względu na kontuzje lub przeziębienie w turnieju nie mogły wystąpić niektóre czołowe zawodniczki) spisały się bardzo dobrze. Dwie wygrane (z TPS-em Lublin 2:1 oraz z Szóstką Biała Podlaska 2:0) i jedna porażka (z Avią Świdnik 0:2) dały chełmiankom drugie miejsce w turnieju.

- Dzięki temu nasza drużyna pozostała w grupie walczącej o najwyższe miejsca. Przed nami jeszcze dwa turnieje. Pierwszy odbędzie się 26 stycznia 2019 r. w Chełmie, zaś drugi - 2 marca - prawdopodobnie w Świdniku. Można powiedzieć, że jedną nogą jesteśmy już w ćwierćfinałach Mistrzostw Polski. Mogłaby nas wyprzedzić jedynie Szóstka Biała Podlaska, ale musiałaby wygrać dwa turnieje, a to jest raczej mało prawdopodobne – tłumaczy A. Radelczuk.

Drużyna MKS-u II LO/Tempo Chełm wystąpiła w następującym składzie: **Kaja Stachyra** (kapitan zespołu), **Julia Radelczuk**, **Kinga Jasińska**, **Aleksandra Prokopowicz**, **Iga Krawczyk**, **Oliwia Woźniak**, **Zuzanna Bochen** i **Kinga Gawęda**.

Klasyfikacja po 4. turniejach (w rywalizacji uczestniczy 19 zespołów): 1. Avia Świdnik, 2. TPS I Lublin, 3. **MKS II LO/Tempo Chełm**, 4. Tomasovia I Tomaszów Lubelski, 5. Szóstka TPS Biała Podlaska, 6. Jagiellończyk I Biała Podlaska, 7. Międzyrzecka I Trójka Mika, 8. UKS Olimp/SP Poniatowa, 9. Jagiellończyk II Biała Podlaska, 10. Salos Kalina Lublin, 11. TPS II Lublin, 12. Jagiellończyk III Biała Podlaska, 13. MKS Kraśnik, 14. Tomasovia II Tomaszów Lubelski, 15. Międzyrzecka II Trójka Mika, 16. Dziewiątka Puławy, 17. Atomic Zamość, 18. MKS Kraśnik II, 19. UKS Olimp/SP Poniatowa II. **TS**

Start kończy poszukiwania, Kamiński nowym trenerem

PIŁKA NOŻNA Po długich poszukiwaniach czwartoligowy Start Krasnystaw znalazł nowego szkoleniowca. W rundzie wiosennej za wyniki zespołu z miasta nad Wieprzem będzie odpowiadał Paweł Kamiński, pracujący jesienią w Turze Milejów (lubelska klasa okręgowa).

Przypomnijmy, że w połowie października z funkcji trenera Startu zrezygnował **Arkadiusz Mazurek**, a w pięciu ostatnich kolejkach zespół tymczasowo poprowadził **Mariusz Bąk**. I choć pod jego wodzą drużyna spisywała się dobrze (dwie wygrane, dwa remisy i jedna porażka) wiadomo było, że trener Bąk nie zostanie dłużej na tym stanowisku ze względu na brak odpowiednich uprawnień. Poszukiwania nowego szkoleniowca w Krasnymstawie trwały dwa miesiące. Działacze prowadzili rozmowy m.in. z **Markiem Galińskim**, **Markiem Kwietniem**, **Michałem Mackiem** i **Andrzejem Krawcem**. Najbliżej objęcia posady trenera Startu był ten ostatni, ale ostatecznie były opiekun Kłosa Chełm nie zdecydował się na pracę w Krasnymstawie.

W piątek (21 grudnia) działaczom Startu udało się dojść do porozumienia z **Pawłem Kamińskim**, który w rundzie jesiennej prowadził Tur Milejów (lubelska klasa okręgowa).

- Trenera Kamińskiego polecił nam znajomy. Dosyć szybko udało nam się dogadać, z czego się bardzo cieszę. Poszukiwania nowego opiekuna cały czas się przedłużały, a niebawem trzeba przecież wznawiać przygotowania do rundy rewanżowej. Z trenerem Kamińskim podpisaliśmy umowę do końca sezonu z możliwością przedłużenia jej o kolejny okres – informuje **Robert Grzesiak**, prezes Startu Krasnystaw. - Jednym z naszych warunków stawianych trenerom, z którymi rozmawialiśmy, były wzmocnienia. Potrzebujemy nowych zawodników, którzy podniosą jakość zespołu i pomogą w walce o utrzymanie. Na pewno potrzebujemy napastnika. Być może konieczne będzie również znalezienie nowego bramkarza. Do tej pory w naszej kadrze był **Tomasz Wikło** i **Sebastian Kowiński**, ale ponoć ten drugi nosi się z zamiarem odejścia – tłumaczy prezes Grzesiak.

W przeszłości trener Paweł Kamiński pracował w Motorze Lublin. Później prowadził również POM Iskrę Piotrowice. Przygotowania z nowym zespołem rozpocznie w połowie stycznia.

Na półmetku rozgrywek lubelskiej IV ligi Start zajmuje dwunaste miejsce i ma tylko jeden punkt przewagi nad drużynami znajdującymi się w strefie spadkowej. Inauguracja rundy rewanżowej zaplanowana jest na weekend 23-24 marca 2019 r. Wtedy Start zmierzy się u siebie z Lewartem Lubartów. **TS**

Cement zdominował zapaśnicze zmagania

ZAPASY Aż 27 medali i pierwsze miejsce w klasyfikacji klubowej wywalczyli najmłodsi reprezentanci Cementu Gryfa Chełm, którzy uczestniczyli w Wojewódzkim Turnieju Zapaśniczym. Zmagania odbyły się w Zalesiu koło Łukowa, a na matach rywalizowali zawodnicy z grup dzieci i młodzików.

Oprócz reprezentantów klubów z terenu województwa lubelskiego w turnieju wzięli udział zawodnicy z dwóch klubów z województwa mazowieckiego i jedna drużyna z Białorusi. Wśród chełmian w grupie dzieci na najwyższym stopniu podium stanął **Damian Woźnicki** (kat. 27 kg). Drugie miejsce i srebrne krążki wywalczyli: **Jakub Lewandowski** (również kat. 27 kg), **Dawid Hawryluk** i **Antoni Guz** (kat. 50 kg), zaś na trzeciej pozycji uplasowali się: **Bartosz Kamiński** i **Michał Szwalikowski** (obaj kat. 37 kg). W grupie młodzików triumf w swoich kategoriach wagowych odnieśli: **Szymon Denysiuk** (kat. 38 kg), **Kacper Seredowski** (kat. 41 kg), **Hubert Sidoruk** (kat. 45 kg) i **Oskar Gajos** (kat. 53 kg). Drugie miejsce zajęli: **Hubert Kusiak** (kat. 38 kg), **Maksymilian Szwalikowski** (kat. 41 kg), **Krystian Kalinowski** (kat. 44 kg), **Karol Piekło** (kat. 62 kg) i **Oliwier Gajos** (kat. 68 kg). Z kolei na najniższym stopniu podium zameldowali się: **Filip Zając** (kat. 38 kg), **Olaf Gajos** i **Michał Woźniak** (obaj kat. 52 kg), **Kacper Guz** (kat. 53 kg), **Filip Guz** (kat. 57 kg), a także **Mariusz Ciećka** (kat. 68 kg).

Na matach w Zalesiu z powodzeniem rywalizowała także grupa dziewcząt z chełmskiego klubu. Złote medale zdobyły **Monika Dadas** (kat. 44 kg) i **Weronika Podolak** (kat. 62 kg). Po srebro sięgnęły: **Martyna Wysokińska** (kat. 31 kg), **Gabriela Czarnecka** (kat. 39 kg) i **Roksana Kasperek** (kat. 50 kg), zaś z brązowego medalu cieszyła się **Joanna Sawicz** (kat. 33 kg).

Trenerami chełmskich medalistów i medalistek są: **Zdzisław Biały**, **Mirosław Czwaliński**, **Ilona Sobczyńska**, **Marcin Sadowski** i **Dariusz Jabłoński**. **TS**

Cement Gryf Chełm

Nie ma mocnych na Rybaka

SQUASH Osiemnastu zawodników stanęło do rywalizacji w Mikołajkowym Turnieju w Squasha, który odbył się w Chełmskim Parku Wodnym. I chociaż najważniejsza była dobra zabawa, emocji nie brakowało.

- Zawody przeprowadziliśmy systemem pucharowym do dwóch wygranych setów. Rozpoczęliśmy rywalizację o godzinie 9, a zakończyliśmy przed 16. Była zacięta walka oraz emocje, ale tylko te pozytywne. Trochę zdrowia zawodnicy na pewno zostawili. Warto podkreślić, że z każdym turniejem uczestnicy prezentują coraz wyższy poziom, stąd też mają większą satysfakcję z gry w squasha – tłumaczy **Dariusz Wojciechowski**, główny organizator turnieju.

Triumfatorem zawodów został **Radosław Rybak**, który w finale pokonał **Grzegorza Rzepeckiego**. Trzecie miejsce, po zwycięstwie z **Andrzejem Oleszczukiem**, wywalczył **Sławomir Solak**. Dalsze miejsca zajęli: 5. **Dawid Olszewski**, 6. **Michał Pawłowski**, 7. **Rafał Kister**, 8. **Grzegorz Jasiński**, 9. **Sebastian Babicz**, 10. **Mariusz Matera**, 11. **Radosław Kluga**, 12. **Piotr Chadaj**, 13. Dariusz Wojciechowski, 14. **Marek Rak**, 15. **Paweł Kuźnicki**, 16. **Bartosz Bochen**, 17. **Łukasz Czochra**, 18. **Łukasz Binio**.

- Zainteresowanych grą w squasha jest coraz więcej. Dlatego też chcemy, aby organizowane przez nas turnieje były zawodami cyklicznymi – dodaje Wojciechowski. **TS**

eprasa.pl e6a1fff899

Janiczuk wrócił ze srebrem

PŁYWANIE Świetny występ w rozegranych w Gorzowie Wielkopolskim Mistrzostwach Polski Juniorów (16 lat) w Pływaniu zanotował Patryk Janiczuk z chełmskiego Lidera. W jednym z wyścigów podopieczny Mariusza Raćkowicza zdobył srebrny medal.

W tegorocznych pływackich mistrzostwach Polski 16-latków wystartowało dwóch zawodników chełmskiego klubu, **Patryk Janiczuk** i **Patryk Półtorak**.

- Nasi zawodnicy dwunastokrotnie poprawiali własne rekordy życiowe oraz rekordy klubu. Obaj, po eliminacjach, sześciokrotnie kwalifikowali się do wyścigów finałowych. Ponadto Patryk Janiczuk potwierdził przynależność do polskiej czołówki kraulistów wśród szesnastolatków, zdobywając srebrny medal w konkurencji 100 m stylem dowolnym – cieszy się **Mariusz Raćkowicz**, trener Lidera Chełm. - Srebrny medal Janiczuka to niewątpliwie jeden z największych sukcesów w historii naszego klubu. Warto podkreślić, że zawodnik ten jest jedynym medalistą mistrzostw Polski z Chełma, jeśli chodzi o pływanie mężczyzn – dodaje trener Raćkowicz.

Wyniki reprezentantów Lidera na mistrzostwach w Gorzowie Wielkopolskim:

Patryk Janiczuk: 50 m stylem dowolnym – 10. miejsce (czas: eliminacje 24,11 sek.; finał 24,07 sek. - rekord klubu), 100 m stylem dowolnym – 2. miejsce (czas: eliminacje 51,25 sek.; finał 51,02 sek. - rekord klubu), 200 m stylem dowolnym – 6. miejsce (czas: eliminacje 1:53,92 sek.; finał 1:52,03 sek. - rekord klubu), 50 m stylem motylkowym – 7. miejsce (czas: eliminacje 25,63 sek.; finał 25,37 sek. - rekord klubu); Patryk Półtorak: 50 m stylem klasycznym – 15. miejsce (czas: eliminacje 30,38 sek.; finał 30,26 sek. - rekord klubu), 100 m stylem klasycznym – 16. miejsce (czas: eliminacje 1:06,87 sek. - rekord klubu; finał 1:07,37 sek.), 200 m stylem klasycznym – 19. miejsce (czas: eliminacje 2:29,92 sek. - rekord klubu). **TS**

Piątka zdominowała piłkarskie potyczki

PIŁKA NOŻNA Drużyny reprezentujące Szkołę Podstawową nr 5 w Chełmie zdominowały piłkarską rywalizację miejskich szkół w kategorii igrzysk (kl. I-VI) i młodzieży szkolnej (kl. VII-VIII oraz III kl. gimnazjum). Podopieczni Jarosława Rafalskiego i Edyty Rymowicz triumfowali w trzech z czterech rozegranych turniejów.

Szczególnie udany występ zanotowały starsze uczennice chełmskiej „piątki" (występujące w kat. młodzieży szkolnej), które w trzech spotkaniach zdobyły aż 15 bramek, nie tracąc żadnej. W grach eliminacyjnych podopieczne **Jarosława Rafalskiego** pokonały drużynę z SP nr 8 (5:0) i drużynę SP nr 2 (9:0). Z kolei w finale „piątka" pokonała „jedynkę" 1:0.

Wygrana młodszych dziewcząt z SP nr 5 (kl. I-VI) nie przyszła już tak łatwo. W fazie grupowej podopieczne Jarosława Rafalskiego ograły „trójkę" 1:0 i zremisowały bezbramkowo z „jedynką". Takie wyniki wystarczyły jednak, aby awansować do finału, bowiem w spotkaniu „trójki" i „jedynki" również padł bezbramkowy remis. W finałowym starciu gospodynie zawodów (turniej odbył się w hali sportowej SP nr 5) okazały się lepsze od reprezentantek „jedenastki", zwyciężając 2:0.

Chełmska „piątka" triumfowała także w turnieju młodszych chłopców (kl. I-VI). Zespół prowadzony przez **Edytę Rymowicz** bez większych trudów dotarł do finału, w którym rozgromił zawodników z „jedynki" aż 8:0.

W ostatnim turnieju – chłopców w kat. młodzieży szkolnej (kl. VII-VIII SP i III gim.) najlepsza okazała się drużyna z SP nr 11. Podopieczni **Piotra Jabłońskiego** pokonali „trójkę" 3:1, „ósemkę" 6:1, a na koniec rozprawili się z reprezentantami „siódemki", wygrywając 4:0.

SP nr 5 dziewczęta młodsze

SP nr 5 dziewczęta starsze

Zwycięskie drużyny wystąpiły w następujących składach: SP nr 5 (kat. igrzysk dziewcząt, kl. I-VI): **Hania Woszczyńska**, **Julia Klejmont**, **Zosia Wójcik**, **Lena Gozdek**, **Inga Wójtowicz**, **Agata Lipiak**, **Aleksandra Rożek**, **Maja Pleskot**, **Nikola Raczyńska**, **Martyna Włoch**, **Wiktoria Dargiewicz**; op. Jarek Rafalski; SP nr 5 (kat. młodzieży szkolnej dziewcząt, kl. VII-VIII SP i III gim.): **Julia Mil**, **Kinga Klempka**, **Klaudia Orzeł**, **Iza Panasiuk**, **Aleksandra Prokopowicz**, **Oliwia Gromadzka**, **Kinga Jasińska**, **Magda Gawdzińska**, **Angelika Rafalska**, **Joanna Styk**; op. Jarosław Rafalski; SP nr 5 (kat. igrzysk chłopców, kl. I-VI): **Maciej Jabłoński**, **Alan Kuba**, **Karol Lubaszewski**, **Maciej Ogrodnik**, **Maciej Ruszkiewicz**, **Michał Styk**, **Bartłomiej Szumera**, **Miłosz Śmigasiewicz**, **Daniel Tarnowski**, **Rafał Wróblewski**; op. Edyta Rymowicz; SP nr 11 (kat. młodzieży szkolnej chłopców, kl. VII-VIII SP i III gim.): **Jakub Karpiński**, **Dominik Korona**, **Szymon Luchowski**, **Luiz Mołodecki**, **Krzysztof Pietraszek**, **Patryk Pułajdowicz**, **Dawid Sąsiadek**, **Adam Szewczak**, **Szymon Kępa** i **Mateusz Woś**. **TS**

SP nr 5 chłopcy młodsi

SP nr 11

Ogniwo triumfuje w Dorohusku

PIŁKA NOŻNA Drużyna Ogniwa Wierzbicy (rocznik 2006) okazała się najlepsza w rozegranym w Dorohusku Gwiazdkowym Halowym Turnieju Piłki Nożnej pod hasłem „Żyj Zdrowo". Młodzi podopieczni Mariusza Pasickiego zgromadzili najwięcej punktów (turniej odbywał się systemem „każdy z każdym").

Pięć z siedmiu rozegranych spotkań wierzbiczanie rozstrzygnęli na swoją korzyść. W dwóch pozostałych starciach Ogniwo zanotowało remisy. Drugie miejsce zajął Górnik Łęczna, zaś na najniższym stopniu podium uplasowali się reprezentanci Szkoły Podstawowej w Dorohusku. Dalsze miejsca zajęli: 4. UKS Volley Sawin, 5. PSP w Białopolu, 6. SP w Dubience, 7. SP w Żmudzi, 8. Astra Leśniowice.

Zwycięski zespół wystąpił w następującym składzie: **Eryk Klimowicz**, **Hubert Liberda**, **Maja Liberda**, **Antoni Modrzyński** (najlepszy zawodnik turnieju), **Tomasz Wójcik**, **Kacper Bobrzyński**, **Patryk Banach**, **Dawid Ważny**; op. Mariusz Pasicki.

Organizatorami zmagań byli: wójt gminy Dorohusk, SP w Dorohusku oraz Gminny Klub Sportowy Granica. **TS**

eprasa.pl e6a1fff899

Oldboye z MOSiR-u wygrali ligę

KOSZYKÓWKA Zawodnicy MOSiR Oldboy Włodawa wygrali jesienną ligę piłki koszykowej i w nagrodę zgarnęli puchar oraz złote medale.

Jesienna liga piłki koszykowej we Włodawie już się zakończyła. W czasie trwających kilka tygodni rozgrywek dominującym zespołem była ekipa Basketu Włodawa. Drużyna prowadziła w tabeli niemal od początku do samego końca, ale po piętach deptali im z zaledwie trzypunktową stratą koszykarze z MOSiR-u i to oni okazali się lepsi w decydujących starciach. W meczu finałowym, po bardzo zaciętej grze, pokonali ekipę Basket Włodawa 59:42, zdobywając tytuł mistrza powiatu włodawskiego, puchar i złote medale. Drużyna Basketu musiała się zadowolić krążkami w srebrnym kolorze. Z kolei w meczu o trzecie miejsce ekipa I LO Włodawa pokonała Awanchard II LO Włodawa 84:45 zapewniając sobie brązowy medal.

Oprócz pucharów i medali zawodnicy otrzymali także dyplomy i nagrody rzeczowe. Spotkania sędziowali: **Andrzej Sadlak**, **Mirosław Makaruk**, **Jarosław Soroka** i **Andrzej Wysokiński**. **TWA**

Internet i środki odurzające zagrożeniem dla młodzieży

Policjanci z wydziału prewencji chełmskiej komendy uczestniczyli w konferencji zorganizowanej przez Kuratorium Oświaty w Lublinie Delegatura w Chełmie.

Funkcjonariusze omawiali zagrożenia wynikające z korzystania przez dzieci i młodzież z internetu oraz zagrożenia związane z dostępem do środków odurzających.

- Poruszana była tematyka odpowiedzialności za czyny zabronione i konieczności ciągłego prowadzenia działań profilaktycznych wśród uczniów - mówi **Ewa Czyż**, rzeczniczka prasowa KMP w Chełmie.

Konferencja skierowana była do dyrektorów placówek oświatowych, którzy współpracują w tym przedmiocie z organami ścigania i wymiaru sprawiedliwości. **(apm)**

OGŁOSZENIE

„Zarząd Chełmskiej Spółdzielni Mieszkaniowej w Chełmie zawiadamia, że **w dniu 16.01.2019 r. o godz. 11^{00}** w sali nr 208 przy ul. Lwowskiej 51 odbędzie się przetarg ustny nieograniczony licytacyjny na najem na czas nieokreślony lokalu użytkowego położonego w Chełmie :

1. ul. Lwowska 51 (IV piętro) o pow. 25,71 m^2. Cena wywoławcza za najem lokalu – 8,92 zł/1m^2 (netto) + koszty: c.o.- 2,75 zł/1m^2; fundusz remontowy – 1,20 zł./1m^2 , wywóz nieczystości stałych (opłata zależna od rodzaju prowadzonej działalności); zimna woda – 8,86 zł/1 m^3), Wadium w kwocie 1.500,00 zł.

Warunkiem przystąpienia do przetargu jest wniesienie wadium najpóźniej w dniu przetargu na konto Chełmskiej Spółdzielni Mieszkaniowej w BGŻ BNP PARIBAS SA O/Chełm nr 12203000451110000000111730. Osoba fizyczna uczestnicząca w przetargu musi okazać dowód wpłaty wadium oraz dowód tożsamości, natomiast Firma winna okazać dowód wpłaty wadium oraz aktualny wypis z rejestru przedsiębiorców.

Oferenci przystępujący do przetargu mają obowiązek złożyć komisji przetargowej oświadczenie na piśmie,że :
1. Zapoznali się z niniejszym ogłoszeniem przetargowym i przyjęli jego treść do wiadomości.
2. Zapoznali się ze stanem technicznym lokalu użytkowego.
3. Zapoznali się z projektem umowy najmu (dostępny na stronie internetowej www.chsm.chelm.pl lub w siedzibie CHSM ul. Lwowska 51 pok. 207).

Wpłacone wadium nie podlega zwrotowi i przechodzi na Spółdzielnię jeżeli :
- żaden z uczestników przetargu nie zaoferuje ceny najmu co najmniej równej kwocie wywołania plus jedno postąpienie,
- osoba, która przystąpiła do przetargu (tj. wpłaciła wadium i przed rozpoczęciem przetargu nie zgłosiła chęci wycofania się) jest nieobecna podczas licytacji,
- przed podpisaniem umowy uczestnik nie wniósł kaucji w wysokości 3-krotnych miesięcznych opłat za używanie lokalu.
- osoba której oferta została wybrana uchyla się od zawarcia umowy najmu lokalu użytkowego.

Postęp kwoty licytacji nie może być niższy niż 0,50 zł/m^2 i może również odpowiadać jej wielokrotności. Postępowanie przetargowe uważa się za prawidłowe i przetarg jest ważny jeżeli do licytacji przystąpi przynajmniej jeden uczestnik.

ATRAKCYJNE LOKALE DO WYNAJĘCIA !!!

Ponadto informujemy, że dysponujemy następującymi lokalami użytkowymi do wynajęcia, w dobrych lokalizacjach i po atrakcyjnych cenach :

1. Lwowska 51	**IV piętro**	**o pow.**	**30,70 m^2.**
2. Lwowska 51	**IV piętro**	**o pow.**	**24,68 m^2.**
3. Lwowska 51	**IV piętro**	**o pow.**	**27,31 m^2.**
4. Kolejowa 92	**parter**	**o pow.**	**5,90 m^2.**
5. Al. Żołnierzy I AWP 41 BC	**I piętro**	**o pow.**	**181,69 m^2.**
6. Al. Piłsudskiego 11 B	**piwnica**	**o pow.**	**70,13 m^2.**
7. Al. Piłsudskiego 11 B	**piwnica**	**o pow.**	**16,80 m^2.**

Bliższych informacji na temat przetargu udziela Dział Gospodarki Zasobami i Samorządu pokój 207, tel. 565 83 14 wew. 359.
Spółdzielnia zastrzega sobie prawo unieważnienia przetargu bez podania przyczyn”.

3640

Leżakujący eternit

GM. REJOWIEC FABRYCZNY Jeden z mieszkańców Leszczanki poprosił o interwencję w sprawie eternitu, który od dłuższego czasu leży niezabezpieczony przy drodze. Jak zapewnia, liczne prośby o usunięcie tego toksycznego materiału pozostają w urzędzie gminy bez echa.

- Eternit leży przy samej szosie od wiosny - poskarżył się nam Czytelnik. - Miał być zabrany jeszcze w czerwcu, a teraz „gnije” pod śniegiem albo na deszczu. I cała trucizna wsiąka w ziemię. Przecież to jest szkodliwe dla środowiska, a tym samym dla mieszkańców. Dzieci codziennie chodzą wzdłuż tej drogi do szkoły. Mają się potruć?

O zalegającym przy szosie eternicie poinformowaliśmy pracowników Urzędu Gminy Rejowiec Fabryczny. Wójt **Zdzisław Krupa** nie krył zdziwienia, że taka sytuacja w ogóle ma miejsce.

- Oczywiście sprawdzimy to miejsce i jeśli eternit rzeczywiście tam leży, zostanie usunięty - zapewnił. - Do mnie nie dotarły dotąd sygnały o takim problemie w Leszczance, więc jestem tym bardzo zaskoczony. Eternit na terenie naszej gminy jest odbierany przez jedną z firm, a następnie utylizowany. Jeżeli, jakimś cudem, w tym miejscu został przeoczony, na pewno pojawią się tam pracownicy i go usuną. **MP**

Nasi mundurowi mistrzami

fot.KWP Lublin

KRASNYSTAW Reprezentacja Komendy Powiatowej Policji w Krasnymstawie wygrała czternaste Mistrzostwa Województwa Lubelskiego Policjantów w Piłce Nożnej Halowej. Krasnostawscy policjanci okazali się najlepsi wśród 14 drużyn.

Zawody odbyły się 16 grudnia w Kraśniku. Po zaciętej rywalizacji zwycięzcą została reprezentacja KPP Krasnystaw. Krasnostawscy funkcjonariusze nie przegrali żadnego spotkania. Łącznie podczas mistrzostw strzelili 14 bramek. Królem strzelców został st. sierż. **Jakub Machul**, który na co dzień pełni służbę w Posterunku Policji w Fajsławicach. Doskonale spisał się również bramkarz post. **Piotr Sasim** z KPP Krasnystaw, który podczas całego turnieju został pokonany tylko trzykrotnie.

W skład zwycięskiej drużyny wchodzili ponadto: st. sierż. **Michał Gałka**, st. sierż. **Mateusz Sawa**, sierż. **Jakub Frącek**, sierż. **Adrian Nadolski**, sierż. **Krzysztof Księżuk**, sierż. szt. **Eryk Olech** i st. post. **Albert Walczak**.

Na drugim miejscu uplasowała się drużyna z Komendy Powiatowej Policji w Łęcznej, a na najniższym stopniu podium stanęli policjanci z Zamościa. Na zakończenie zawodów organizatorzy wręczyli puchary oraz dyplomy. **GD**

OGŁOSZENIE O PRZETARGU

Wójt Gminy Rudnik ogłasza przetarg ustny nieograniczony na wynajem lokalu użytkowego (apteki) mieszczącego się w budynku mienia gminnego w Rudniku z przeznaczeniem na prowadzenie apteki w rozumieniu ustawy prawo farmaceutyczne.

1. Przedmiotem przetargu jest: wynajem lokalu użytkowego o łącznej powierzchni użytkowej 102 m^2 znajdującego się w budynku mienia gminnego w Rudniku (działka nr 19, 20, 330, 22, KW 70643, ZA1Z00115819/9). Lokal przeznaczony jest do prowadzenia apteki ogólnodostępnej. Lokal wyposażony jest w instalacje: centralnego ogrzewania, elektryczną i wodno – kanalizacyjną.

2. Termin najmu: Umowa najmu zostanie zawarta na okres: 3 lat.

3. Wysokość czynszu i termin zapłaty: Cena wywoławcza do przetargu – miesięczny czynsz najmu w wysokości 100,00 zł netto. Stawka miesięcznego czynszu najmu uzyskana w przetargu powiększona o podatek VAT płatna będzie w terminie do 20 – każdego miesiąca, po otrzymaniu faktury. Oprócz czynszu Najemca zobowiązany będzie do ponoszenia opłat za centralne ogrzewanie według stawki określonej w uchwale Rady Gminy Rudnik, energię elektryczną, wodę i kanalizację zgodnie ze wskazaniami liczników. Najemca zobowiązany będzie do zawarcia umowy ze stosowną firmą na wywóz śmieci.

4. Wysokość wadium: 20,00 zł. Wadium w pieniądzu należy wpłacić na konto Gminy Rudnik BS Izbica nr 55 9610 0002 2002 0000 0215 0008 w terminie do dnia 28 stycznia 2019 r.

Wadium wpłacone przez wygrywającego przetarg zostanie zaliczone na poczet czynszu, a wadia wpłacone przez pozostałych uczestników zostaną wypłacone na konto uczestnika po złożeniu prośby na piśmie. Wadium ulega przepadkowi na rzecz Gminy Rudnik w razie uchylenia się uczestnika, który wygrał przetarg, od zawarcia umowy.

5. Warunkiem dopuszczenia do przetargu jest złożenie:
- wypisu z KRS lub zaświadczenia o wpisie do ewidencji działalności gospodarczej wystawionych nie wcześniej niż 6 miesięcy przed terminem przetargu (osoby fizyczne przedłożą do wglądu komisji przetargowej dowód tożsamości),
- przedłożenie dowodu wpłaty wadium,
- zezwolenie na prowadzenie apteki lub punktu aptecznego, albo pisemne zobowiązanie do uzyskania zezwolenia w terminie 3-ch miesięcy od daty zawarcia umowy, w przypadku wygrania przetargu.
- stosownego pełnomocnictwa upoważniającego do reprezentacji, w przypadku osób nie ujawnionych w KRS lub ewidencji działalności gospodarczej. W/w dokumenty należy złożyć w Urzędzie Gminy Rudnik, Rudnik 71, 22 – 330 Rudnik, pok. 3, najpóźniej w dniu przetargu, na godzinę przed jego rozpoczęciem. Przetarg odbędzie się 31 stycznia 2019 r. o godz. 10^{00} w Sali posiedzeń Urzędu Gminy Rudnik, Rudnik 71, 22 – 330 Rudnik.

6. Umowę najmu należy podpisać w ciągu 7 dni od czasu zawiadomienia Oferentów o wyniku przetargu.

7. Obowiązek uzyskania opinii, zezwoleń lub decyzji stosownych organów umożliwiających prowadzenie apteki spoczywa na Najemcy.

8. Dostosowanie lokalu do wymogów technicznych, jakie powinna spełniać apteka spoczywa na Najemcy.

9. Odpowiedzialność za wynajmowany lokal ponosi w całości Najemca.

10. Z Regulaminem przetargu oraz wzorem umowy można zapoznać się w Urzędzie Gminy Rudnik, Rudnik 71, 22-330 Rudnik pok. nr 4, w Biuletynie Informacji Publicznej na stronie internetowej Urzędu Gminy Rudnik: http://ugrudnik.bip.e-zeto.eu/

11. Dodatkowych informacji można uzyskać w Urzędzie Gminy Rudnik, Rudnik 71, 22-330 Rudnik pok. nr 4 lub pod nr telefonu 84 6841123.

3638

PGE
PGE Dystrybucja S.A.

PGE Dystrybucja S.A.
Oddział Zamość
ul. Koźmiana 1
22- 400 Zamość

PROWADZI REKRUTACJĘ NA STANOWISKO:
- Elektromonter Pogotowia Elektroenergetycznego

Szczegółowe informacje dotyczące naboru znajdują się na stronie internetowej: https://pgedystrybucja.pl/Kariera

3635

eprasa.pl e6a1fff899

ZAMÓW OGŁOSZENIE przez SMS

KROK 1
Wpisz w telefonie komórkowym **dowolnej sieci** SMS z treścią ogłoszenia, podając kolejno:
- kod rubryki (wybierając właściwy z listy obok)
- treść ogłoszenia (podać koniecznie numer telefonu kontaktowego, w przypadku stacjonarnego należy wpisać numer kierunkowy)

PRZYKŁAD **ST.zwr.Oddam szczeniaczka w dobre ręce.tel. (82) 555-00-33, 012-345-678**
Pomiędzy wyrazami w treści ogłoszenia należy robić odstępy.
SMS z ogłoszeniem może zawierać maksymalną ilość znaków* włącznie z kodem rubryki (za znak uważamy literę, cyfrę, spację, znak interpunkcyjny itd.)
Nie należy używać polskich znaków (ł, ś, ń, ź, ć, ż, ę, ą).

KROK 2
OGŁOSZENIA DROBNE
DO 60 ZNAKÓW
Wyślij SMS z treścią ogłoszenia pod numer **74567**
Koszt SMS-a **4,92 zł z VAT**
W przypadku przekroczenia 60 znaków, ogłoszenie nie będzie zaakceptowane.

OGŁOSZENIA W DZIALE USŁUGI (bez ramki)
DO 60 ZNAKÓW
Wyślij SMS z treścią ogłosznia pod numer **79567**
Koszt SMS-a **11,07 zł z VAT**
W przypadku przekroczenia 60 znaków, ogłoszenie nie będzie zaakceptowane.

DO 100 ZNAKÓW
Wyślij SMS z treścią ogłoszenia pod numer **91983**
Koszt SMS-a **23,37 zł z VAT**
W przypadku przekroczenia 100 znaków, ogłoszenie nie będzie zaakceptowane.

OGŁOSZENIA W RAMCE USŁUGI LUB INNE
DO 90 ZNAKÓW
Wyślij SMS z treścią pod numer **91983**
Koszt SMS-a **23,37 zł z VAT**
W przypadku przekroczenia 90 znaków, ogłoszenie nie będzie zaakceptowane.

Po zweryfikowaniu ogłoszenia przez Dział Ogłoszeń pod względem jego zgodności z zasadami określonymi w regulaminie zamieszczania ogłoszeń przez SMS, otrzymasz potwierdzenie przyjęcia lub odrzucenia ogłoszenia.
Ogłoszenie ukaże się w najbliższym poniedziałkowym wydaniu „Super Tygodnia Chełmskiego", jeżeli wyślesz je do czwartku do godz. 12.00**
Treść ogłoszenia powinna być zgodna z obowiązującym regulaminem Super Tygodnia Chełmskiego.

* W przypadku przekroczenia dopuszczalnej liczby znaków, Dział Ogłoszeń zastrzega sobie prawo do modyfikacji treści ogłoszenia lub jego nieopublikowania.
** Dział ogłoszeń zastrzega sobie prawo do nieopublikowania ogłoszenia w podanym wyżej terminie z powodów technicznych lub w przypadku przesunięcia daty wydania. W takiej sytuacji ogłoszenie zostanie opublikowane w pierwszym możliwym terminie.
Opłata z tytułu przesłania niezgodnego SMS-a nie podlega zwrotowi.
Wszelkie uwagi, pytania oraz reklamacje prosimy kierować na adres:
Biuro Reklam i Ogłoszeń, 22-100 Chełm, ul.: Lubelska 31
tel. 82 565 27 05
e-mail: reklama@supertydzien.pl

NAZWA	PREFIKS	BRAMKI	TARYFY	LICZBA ZNAKÓW
Ogłoszenie DROBNE	ST	74567	4,92 PLN z VAT	do 60
Ogłoszenie USŁUGI BEZ RAMKI	ST	79567	11,07 PLN z VAT	do 60
		91983	23,37 PLN z VAT	do 100
Ogłoszenie USŁUGI LUB INNE W RAMCE	STC	91983	23,37 PLN z VAT	do 90

RUBRYKI

KATEGORIA	PREFIKS
motoryzacja	mot
kupię	kp
zamienię	zam
wynajmę	wyn
usługi	usl
sprzedam nieruchomości	spn
sprzedam inne	spi
zwierzęta	zwr
inne	i
zdrowie i medycyna	zim
rolnicze	rol
nauka	nk
szukam pracy	sp
dam pracę	dp

MEBLE na wymiar

504 113 714
kuchenne | biurowe | garderoby | drzwi przesuwne | szafy
Chełm, ul. Rampa Brzeska 5 (Galeria Meblotap)
1085

KUPIĘ
MIESZKANIE W CHEŁMIE
MOŻE BYĆ DO REMONTU
GOTÓWKA
511 218 024
3193

NIERUCHOMOŚCI

SPRZEDAM

100 mkw., 3 kondygnacje, piwnica, centrum Chełma, ul. Lwowska, koło Chrobrego, c. 255 000 zł. Tel. 781 280 029

Budynki wraz z działką 0,53 ha, 70 a lasu. Tel. 727 553 651

Dom i obora, murowane, ziemia 1.09 ha Strzelce. Tel. 516 246 053

Dom, 100 mkw., 4 ha ziemi, obora, spichlerz, Wygnańce, c. do uzg. Tel. 82 560 29 52

Dom drewniany: 2 p, k, ł, przedpokój, piwnica; garaż murowany, stodoła, dwie szopy, sad 0,18 ha ziemi, przy szosie, obok przystanku PKS Skordiów, c. 50 000 zł. Tel. 512 563 364

Dom dwurodzinny, budynki gosp., 2 garaże, dz. 21 a, ul. Rejowiecka, Chełm, c. do uzg. Tel. 509 080 877

Dom jednorodzinny, 150 mkw., z poddaszem, działka 14 a, przy ul. Metalowej, c. 610 000 zł. Tel. 665 612 713

Dom jednorodzinny, 170 mkw., działka 4900 mkw., ogrodzona, bud. gospodarcze, Okopy, c. 199 000 zł. Tel. 511 218 024

Dom, obora, murowane, ziemia 1.09 ha, Strzelce. Tel. 516 246 053

NIERUCHOMOŚCI Konrad Giedz
2611
Pomogę sprzedać Twoje mieszkanie dom lub działkę

Zadzwoń!
883 161 883

Dom, parterowy, wysokie poddasze, podpiwniczony, 175 mkw, ogrzewanie gazowe, węglowe, kominek, solary, działka 15 a, ul. Metalowa, c. 669 000 zł. Tel. 601 610 551

Dom piętrowy, 150 mkw., z oficyną, 80 mkw., garaż 25 mkw., działka 900 mkw., c. 360 000 zł. Tel. 661 780 142

Dom, zab. szer., 168 mkw., piwnica 60 mkw., garaż, 68 mkw., działka 738 mkw., wszystkie media, Sawin, c. 220 000 zł. Tel. 505 280 226

Działka budowlana, 15 a, Rudka, dostęp do mediów, c. 45 zł/a. Tel. 82 563 58 41

Działka budowlana 8 a, przy ul. Bogdanowicza. Cena 65 000 zł. Tel. 57 797 12 68

Działka bud., 0,50 ha, uzbr., z bud. gosp., Kamień, ul. Szlachecka. Tel. 82 563 00 53

Działka bud., 15 a, Rudka, przy drodze asfaltowej, blisko os. Gwarek, c. do uzg. Tel. 516 142 522

Działka inwestycyjna, usługi, składy, magazyny, 1 ha, wszystkie media, dojazd asfaltowy, ul. Towarowa, c. 690 000 zł. Tel. 511 218 024

Działka nr 234/45. Budowlana o ciekawym kształcie sześcioboku, przy asfalcie, 1271 mkw, Chełm, ul. Majdan, c. 70 000 zł GÓRSKI NIERUCHOMOŚCI, Zamość, ul. Rynek Solny 1, tel. 84 639 10 59. Tel. 511 685 188

Działki budowlane, 17 a i 21 a, Rudka, gm. Chełm, c. do uzg. Tel. 600 977 717

Działki budowlane, po 10 a, media, Żółtańce Kolonia, ul. Kryształowa, c. do uzg. Tel. 501 404 781

Działki budowlane przy lesie Borek, os. zamknięte, Chełm, c. do uzg. Tel. 795 402 818

Działki budowlane w Chełmie, 9 a, ul. Rodziewiczówny, c. 95 000 zł do uzg. Tel. 500 517 027

Dz. ud. pow. 1026 mkw., osiedle Malowane, c. 100 000 zł. Tel. 505 287 507

Gospodarstwo rolne, ziemia 7 ha, budynki, Rakołupy Duże, gm. Leśniowice. Tel. 604 275 296

Kawalerka 36 mkw., IV p, wspóln. mieszkaniowa. Tel. 509 935 646

M-3, 40,6 mkw., I piętro, po remoncie, umeblowane, obok jednostki wojskowej, c. 140 000 zł. Tel. 664 435 855

M-3, 49 mkw., IV p., os. Słoneczne lub wynajmę. Tel. 697 729 882

M-3 w bloku, I piętro, w Adampolu, c. 60 000 zł. Tel. 501 534 215

M-3 w centrum miasta, II piętro, 50 mkw., 2 pokoje, kuchnia, łazienka, wspólnota mieszkaniowa, c. 180 000 zł. Tel. 602 356 797

Mieszkanie, zabudowa szeregowa, 67 mkw., bezczynszowe, działka 236 mkw., Różanka 214, c. 69 000 zł. Tel. 508 266 152

Pawilon handlowy, 53 mkw., targ, Armii Krajowej, prąd, woda, kanalizacja, c. 19 000 zł. Tel. 607 680 190

Siedlisko 7886 mkw., dom drewniany 71 mkw., budynki gospodarcze, Stefankowice 4, gm.Hrubieszów. c. 99000 zł. GÓRSKI NIERUCHOMOŚCI, Zamość, ul. Rynek Solny 1, tel. 84-639-10-59 Tel. 511 685 188

Siedlisko przy szosie, 5 km od Chełma, c. do uzg. Tel. 500 173 236

Siedlisko w Wojsławicach, z budynkami, 0,33 ha. Tel. 664 927 551

Teren budowlano-inwestycyjny, uzbrojony, 3 ha 21 a, c. 70 zł/mkw. Tel. 603 668 999

Działka 581 mkw. i dom drewniany, centrum, ul. Obłońska. Tel. 506 964 045

Kawalerka 38 m2 Chełm os. XXX lecia c. 10 000 zł Tel. 82 5657566

BIURO NIERUCHOMOŚCI Wschód
Oferujemy pomoc
w sprzedaży i kupnie nieruchomości

DUŻY WYBÓR MIESZKAŃ I DOMÓW
- ATRAKCYJNE CENY
2488
www.nieruchomosci-wschod.pl
602 699 866
517 577 827
Biuro Nieruchomości Wschód
Chełm ul. Partyzantów 8
(budynek sklepu KIK I piętro)

KREDYTY I POŻYCZKI
- bankowe oraz pozabankowe bez BIK, BIG i KRD
- do 25 tyś na dowód
DOM FINANSOWY
Chełm, ul. Lwowska 13 c
tel. 512 813 210
2998

WYNAJMĘ

2 p, k, ł, WC, III p., komfortowo wyposażone i umeblowane, Chełm, Zachód, c. 900 zł, Tel. 600 604 283

Działka inwestycyjna, usługi, składy, magazyny, 1 ha, wszystkie media, dojazd asfaltowy, ul. Towarowa, c. 4 900 zł. Tel. 511 218 024

Kawalerka, 27 mkw., umeblowana, dla pań pracujących. Tel. 609 805 747

Kawalerka, 28 mkw., II p., blisko Gmachu, umeblowane, od zaraz, c. 500 zł i opłaty, kaucja. Tel. 727 609 983

Lokal, 50 mkw., Lwowska 13A, I p. oraz 15 mkw., II p. w pawilonie handl.-biurowym, c. do uzg. Tel. 501 960 554

Lokal 70 mkw., Lwowska 13A, w piwnicy oraz 15 mkw., II p. w pawilonie handl.-biurowym, c. do uzg. Tel. 501 960 554

NAJTAŃSZY KREDYT
NOWOŚĆ ! Biznes Pożyczka dla firm
na oświadczenie do 500 tys. na 144 m-cy już od 0%
HIT! Pożyczka oddłużeniowa na dowód, bez BIK oraz baz nawet przy zajęciu komorniczym
2286
Chełm, ul. Armii Krajowej 9/10 (Demos, I p.)
☎ 518 646 617, 504 913 098

eprasa.pl e6a1fff899

NAJTAŃSZE DREWNO OPAŁOWE I KOMINKOWE
DĄB - 110 zł/mp
Dowozimy
Nie przebije nikt!
Szeroki wybór
PALIMY CENY!
Zapraszamy na plac
TARTAK ZOLD WOOD, Rakołupy Duże · tel. 513-303-650
2535

BUDART
USŁUGI
REMONTOWO - BUDOWLANE
tel. 514 992 763
e-mail: artur6@wp.eu
2712

Lokal biurowy, pl. Łuczkowskiego, 120 mkw., I p., c.o., gaz. Tel. 600 946 124

Lokal handlowo-usługowy, 150 mkw., ul. Lubelska obok Biedronki. Tel. 517 407 140

Lokal użytkowy, 118 mkw., I piętro, ul. Lwowska, deptak, winda. Tel. 600 878 555

M-2, IV p. po remoncie, umeblowane, os. XXX lecia, c. 800 zł plus kaucja. Tel. 600 216 105

M-3, 2 pokoje, Bazylany, parter, cz. umeblowane, c. 600 zł plus opłaty. Tel. 607 821 044

M-3, centrum Chełma, umeblowane, c. 1200 zł. Tel. 501 750 991

M-3, II piętro, częściowo umeblowane. Tel. 519 775 348

M-4, 3 pokoje, I p., częściowo umeblowane, c. 1000 zł. Tel. 505 083 063

Pokój 1-osobowy, dla pana bez nałogów, boczna ul. Rejowieckiej, k/Biedronki. Tel. 508 901 693

Pokój dla mężczyzny, bez nałogów. Tel. 501 299 625

Poszukuję do wynajęcia mały lokal za czynsz. Tel. 723 068 282

Stancja dla kobiet w centrum Chełma. Tel. 695 632 482

Szukam współlokatorki do mieszkania, osobny pokój, umeblowany. Tel. 506 760 184

Wynajmę mieszkanie M-3, ul. Połaniecka, IV piętro, okolice Carrefoura. Dzwonić 18-20. Tel. 783 700 654

KUPIĘ

Kupię działkę pracowniczą w Chełmie, niedrogo. Tel. 729 498 586

Lokal, mieszkanie, budynek w ścisłym centrum Chełma lub Lublina. Tel. 504 913 098

Mieszkanie 2-pokojowe, w kamienicy, ogrzewanie MPEC, centrum, II piętro, niskie opłaty, c. 129 000 zł. Tel. 57 567 86 29

Pilnie kupię M-2, do III piętra, Bazylany, Słoneczne, Kościuszki, XXX-lecia. Tel. 53 521 06 67

ZAMIENIĘ

Zamienię nowy garaż przy ul. Wojsławickiej na garaż przy ul. Połanieckiej lub Wolności. Tel. 506 924 197

MOTORYZACJA

SPRZEDAM

Akumulatory, opony używane z Niemiec, gwarancja. Tel. 794 564 080

Audi 100 avant c4, 1994 r., 2.0 bg, kombi, c. 2100 zł. Tel. 665 573 701

Audi 80, 1.6 b, hak, 1990 r. Tel. 515 510 683

Audi 80 B4, 1991 r., czarne, zadbane, c. do uzg. Tel. 515 488 785

Audi a4b6, 1.8 tavant, 150 KM, 2002 r., sprowadzony z Niemiec, długie opłaty, c. 18 000 zł. Tel. 57 711 33 93

Audi a4, b8, 2011 r., 140 KM, czarny sedan, skóra, alufelgi, ciemne szyby, 182 000 km, 3 lata w Polsce, z Belgii, c. 45 000 zł. Tel. 608 447 821

Audi A6 2,4 B (2005) z Niemiec. Tel. 73 280 89 00

Audi a8, 2000 r., 292 000 km, grafitowy, quattro. Tel. 517 972 698

Audi b4, 1.9 td, po kolizji, c. 1300 zł. Tel. 729 490 871

Autobus mercedes sprinter 519 CDI, rok 2011, 19 1, cena netto 121 000 zł. Tel. 602 648 821

BMW 5 B G (2000) c. 7 000 zł. Tel. 73 280 89 00

BMW X5E53, 2005 r., 3.0 d, po lift., stan bdb. Tel. 514 117 990

Części audi, passat, vento, golf, opel, ford, uno, nissan, peugeot, revo i inne. Tel. 511 681 542

PROMOCJA Oproc. od 4,9%
KREDYTY WIELU BANKÓW W 1 MIEJSCU
Nie dostałeś kredytu w swoim banku?
Przyjdź do nas!
• Pożyczki pozabankowe do 25 tys. zł bez BIK
• Nawet do 5 tys. zł na oświadczenie
• Kredyty dla firm na oświadczenie
• Chwilówki na dowód
• Kredyty dla Rolników
tel. 725 583 366, 82 592 22 92 • Chełm, ul. Lubelska 79 b
2940

Alufelgi , 215/40 zr 16, cztery śruby, opona motor, ścigacz 150/70 vb 17. Tel. 507 377 277

Części lanos, np. tłumik śr. i końcowy plus katalizator i inne, tel. po 17:00. Tel. 883 973 572

Cztery opony, 195x65x15, alternator, opel corsa c. 50 zł, 200 zł - komplet. Tel. 501 557 933

Daewoo lanos, 1999 r., benzyna. Tel. 727 390 795

Golf II, 1.6 d, stan dobry, akt. opłaty, c. 1850 zł do uzg. Tel. 694 488 983

Hyundai santa fe, 2.0 crdi, 2004 r., stan bdb., c. 10 500 zł. Tel. 57 911 96 72

Koła zimowe, 8 mm bieżnik, bridgestone, stal, 4x100 - opel, honda, mazda, daewoo, rover, (4 plus 1 zapas), 5-letnie, c. 420 zł. Kontakt po 17:00. Tel. 883 973 572

Koła zimowe do opla insignia, fabryczne, 225/55/R17, c. 850 zł. Tel. 506 790 025

Koła zimowe R 14, felgi na 4 śruby, c. 250 zł. Tel. 720 485 556

Komplet opon zimowych z felgami, stal 195/65/R15, c. 200 zł/szt. Tel. 604 559 744

PIWNICE OGRODOWE
KOMORY GROBOWE ■ SZAMBA
Sprzedaż
Transport
Montaż
Kompleksowe roboty ziemne
Komory grobowe
Piwnice ogrodowe typu „Loch"
Szamba
Zbiorniki 5, 10, 12, 15 tysięcy litrów
Produkt zastrzeżony
SYSTEM RATALNY
www.nor-kam.pl
tel. 604 258 380
4153

Matiz na części, c. od 10 zł. Tel. 696 999 759

Mercedes E klasa (2010). Tel. 73 280 89 00

Nissan almera tino, 1,8 b, 2005 r., do remontu zderzak przód, lampa przód, bierze olej, c. 3500 zł. Tel. 504 061 034

Nissan note, 1.4 b, 51 000 km, zadbany, bezwypadkowy, 2008 r., c. 17 500 zł. Tel. 509 100 047

Opel corsa, zapłon elektr., ogumienie zimowe, sprawny, opłaty, pilne. Tel. 727 553 651

Opel meriva, 1.7 cdti, 2004 r., 2 kpl. opon, wym. rozrząd, c. 8500 zł. Tel. 661 579 080

Opel vectra, 2.0 dti, 2003 r., wk, cz, pilot, klima, af, es, sd plus radio, c. 9000 zł. Tel. 517 490 158

Opony zimowe 225/55/19, japońskie, 2012 r., stan bdb. Tel. 517 164 975

Opony zimowe, firestone, 185/65/R14, bieżnik 5 mm, 4 szt. Tel. 506 081 643

Opony zimowe, fullway, 255/55, R-18, c. 360 zł. Tel. 694 188 555

Opony zimowe R 14/175/65 marki Dębica. Tel. 500 173 236

Passat 2.0 TDI, 2010 r. Tel. 603 299 878

Peugeot 307, hdi, kombi, 2003 r., stan bdb., c. 6200 zł. Tel. 607 825 062

Renault grand scenic 2.0 dci, 2007 r., przebieg 99 500 km, stan bdb., 150 KM, c. do uzg. Tel. 660 839 758

Rozrusznik 11 b, 12 V, 3 KW. Tel. 504 933 081

Rozrusznik polonez, fiat 125, fabrycznie nowy. Tel. 504 377 961

Seat leon 2000 tdi, 2006 r., stan b. dobry lub zamienię na 4x4, c. 15 000 zł. Tel. 791 621 399

Silnik 7,5 KW, 2500 obr, z wózkiem. Tel. 504 933 081

Silnik elektryczny, 7 kW, z żelaznym wózkiem, c. 500 zł. Tel. 516 400 214

Skoda fabia, 2001 r., bg, c. 4600 zł. Tel. 798 608 753

3507
Magdalena Zalewa
Nowy Folwark 4
22-122 Leśniowice
Tel. 609 709 095
• pensjonat dla koni,
• nauka jazdy konnej,
• organizacja imprez integracyjnych.

VW passat, 2001 r., c. 8500 zł. Tel. 504 743 663

VW passat b5, kombi, czerwony, 1998 r., 110 KM, c. 5000 zł. Tel. 669 380 064

VW t4, 2.5 tdi, biały, 6-osobowy, koła zima, lato, 2000 r. Tel. 511 191 033

KUPIĘ

Auta do kasacji, zaświadczenie. Tel. 501 949 317

Samochody skorodowane, rozbite, do wyrejestrowania, zezłomuję każdy pojazd. Tel. 511 681 542

Skup aut – jeżdżące, uszkodzone. osobowe, busy. Chełm - Włodawa - całe woj. lubelskie. Tel. 727 563 368

ROLNICTWO I OGRODNICTWO

SPRZEDAM

20,85 ha w Jagodnem, c.21000 zł/ha. Tel. 506 081 572

20,85 ha w Jagodnem. Cena 21 000 zł/ha. Tel. 506 081 572

20,85 ha w Jagodnem. Cena 21 000 zł/ha. Tel. 882 820 003

4 koła do przyczepy, turbina do siewnika monsun, sito do kombajnu. Tel. 509 380 598

Agregat uprawowy, 8 m, hydraulicznie rozkładany, łapy sprężynowe, c. 5 000 zł. Tel. 605 055 521

Bukownik silnik 5,5 kw c. 2000 zł. Tel. 723 765 120

C330, c. 9000, T 25, 90 r., c. 9000 zł, sprzęt rolniczy. Tel. 601 826 604

SKUP AUT!
HIT
* GOTÓWKA OD RĘKI !
* ROCZNIKI 2003 - 2018
* EKSTRA CENY
www.hit-chelm.pl
CHEŁM, ul. CHEMICZNA 11B
505-379-192
513-010-121
3501

C-360, 1982 r., z kabiną, stan bdb., zarejestrowany, stan bdb., c. 16 000 zł Tel. 668 228 568

Ciągnik belarus, stan bdb., c. 15 000 zł. Tel. 602 479 976

Ciągnik C-330, 1982 r., stan db., kabina, zarejestr., c. 15 000 zł. Tel. 783 665 889

Ciągnik C355 po remoncie, opony 80%, brak rejestracji, dwa pługi, brony 3-5, kultywator, c. 7200 zł. Tel. 691 742 826

Ciągnik zetor super 50, po kapitalnym remoncie, śrutownik na kamienie, c. do uzg. Tel. 504 133 396

Czyszczalnia petkus, stan dobry. Tel. 602 479 976

PRZEWÓZ OSÓB I PACZEK
Przemek
Belgia
Holandia
Niemcy
Wtorek i Piątek z Polski 0048 665 372 558
Środa i Sobota
BELGIA 0032 488 244 817
HOLANDIA 0048 665 372 558
NIEMCY 0048 665 372 558
2776

Skoda fabia combi, 2002 r., b, lpg, hak, st. dobry, c. 5500 zł. Tel. 667 416 162

Skrzynia biegów do żuka. Tel. 53 411 07 43

SKUP AUT. Tel. 794 564 080

Sprzedam felgi stalowe, 16 cali, Mercedes 5x112, c. 250 zł/szt. Tel. 793 398 214

VW golf, 1.4 b, 1999 r., 169 000 km, 11 lat w kraju, c. 5900 zł. Tel. 609 805 747

VW passat. 1.9 tdi, 90 KM, 1996 r., zielony, kombi, klima, hak, c. 2200 zł. Tel. 509 556 585

Konstal PRODUCENT
GARAŻE Blaszane
BRAMY Garażowe
KOJCE dla Psów
Najniższe CENY
Różne wymiary
Dogodne RATY
Transport i montaż
GRATIS cały KRAJ
GARAŻE WZMOCNIONE
82-592-28-44
81-440-51-08
81-440-51-08
84-539-81-91
604-397-105
512-182-312
www.konstal-garaze.pl
1471

eprasa.pl e6a1fff899

PRZEWÓZ OSÓB I PACZEK
MAREX
791-976-186
510-595-220
WYJAZDY: WTORKI, PIĄTKI
POWROTY: ŚRODY, SOBOTY
POLSKA NIEMCY HOLANDIA BELGIA
busymarex@gmail.com
2061

NAPRAWY W DOMU
PRALKI · ZMYWARKI
CHŁODZIARKO–ZAMRAŻARKI
✓ CHŁODNICTWO
✓ KLIMATYZACJA
82 565 70 42
ZAKŁAD OBSŁUGI TECHNICZNEJ
Chełm, ul. Wieniawskiego 11a
1269

TOP-BUD
Dom pod klucz!
Posadzki (mixokretem)
Tynki (każdy rodzaj)
docieplenia (zewnetrzne, wewnętrzne)
wykończenie wnętrz
tel. 602 652 247
8732

BROTHERS!!
BRUK
• BRUKARSTWO
• USŁUGI KOPARKO - ŁADOWARKĄ
• TRANSPORT - HDS
PIACH, ZIEMIA I INNE
791 404 222, 511 659 782
2783

Działka rolna 42 a, w Sawinie, c. do uzg. Tel. 695 299 802

John Deere 30-40 1986 r., stan bdb., c. 35 000 zł. Tel. 602 479 976

Opony do przyczep rolniczych. Tel. 603 130 604

Opryskiwacz 2000 l, prasa Z230, widły do tura, siano w kostce, ziemniaki. Tel. 600 990 899

KREDYTY DLA KAŻDEGO !!!
również na oświadczenie (konsolidujemy chwilówki)
Chełm, ul. Kopernika 21, tel. 82 564 06 16, 694 107 975
www.posrednictwomarcinek.pl
1240

Kukurydza suszona, c. 70 zł/100 kg. Tel. 605 055 521

Liaz St 180, z łyżką i pługiem, przystosowany do odśnieżania, c. 20 000 zł, do uzg. Tel. 783 851 100

Marchew pastewna, c. 0.80 zł. Tel. 512 723 935

Miód wielokwiatowy. Tel. 785 913 180

Młynek rafowy (wialnia), siewnik zbożowy 21 lejów (2,5 m), c. do uzg. Tel. 82 577 90 72

Świat Ogrodzeń
★ bramy i balustrady
★ ogrodzenia
★ produkcja i montaż
★ konstrukcje stalowe
GRODZENIA DZIAŁEK
Parypse 10b
782 165 648
2267

Nawozy npk n8k24p25s9mg-7ca10, cena 1450 zł/t. Tel. 500 669 621

Nawozy npk n8 k24 p25 s9 mg7 ca10, c.1 450 zł/t. Tel. 500 669 621

Nawozy npk n8 k24 p25 s9 mg7 ca10, cena 1450 zł/t. Tel. 500 669 621

Nawozy NPK: N 8, P 25 %, K 24, S 9, NG 7, CA mikro, c. 1 450 zł. Tel. 500 669 621

Platforma na resorach, skręt-obrotowy, koła 15'C, stan idealny, garażowana, wasąg, wał posiewny. Tel. 781 460 376

Pług, 4 skiby, kultywator, brona średnia. Tel. 602 479 976

Prasa rolka, łańcuchowo-bębnowa, stan bdb., c. 8500 zł. Tel. 668 228 568

Prasa wysokiego zgniotu Z224; opryskiwacz seguip 3200, hydraulicznie rozkładany. Tel. 609 093 356

Przyczepa niemiecka 180/495, koła 16, hamulec, platforma do ciągnika. Tel. 781 460 376

Rębak do gałęzi, stan b. dobry, 2018 r., c. 6000 zł. Tel. 783 851 100

Rozrzutnik jednoosiowy, przetrząsaczo-zgrabiarka 7, przyczepa sztywna, wywrotka. Tel. 603 130 604

Rozrzutnik obornika 1-osiowy, rozsiewacz nawozów lejek, c. do uzg. Tel. 82 577 90 72

Rwaczka do lnu. c. 1000 zł. Tel. 723 765 120

Siewnik, szer. 270, brony 5-polowe, pługi 3-skib., c. do uzg. Tel. 795 402 818

Spawarka transformatorowa, drzewo opałowe suche. Tel. 501 395 528

Sprzedam rozrzutnik obornika 2-osiowy. Tel. 785 332 250

Sprzedam zetora 9145, 1989 r., oryginał, c. 49 000 zł. Tel. 509 380 598

Śrutownik „Bąk" z silnikiem, stan bardzo dobry, c. 600 zł. Tel. 664 177 912

Śrutownik duży na kamienie c.1800 zł. Tel. 723 765 120

Taśmociąg 7 m do obornika c. 2500 zł. Tel. 723 765 120

Tuja szmaragd, 0,62 zł.
Tel. 518 518 835

Ursus 4514, 2006 r., kupiony w Agromie, 4x4, pierwszy właściciel, c. 52 000 zł. Tel. 605 055 521

Wielorak 7-rzędowy c. 2000 zł. Tel. 723 765 120

Wysłodki buraczane, suche, gm. Kamień, c. 1000 zł/t. Tel. 508 593 504

Wysłodki buraczane, suche, w workach 25 kg. Horodyszcze, c. 1 zł/kg. Tel. 510 105 010

KUPIĘ

Kupię ciągnik Władimirec c330, c340, c360, Ursus, do 4000 zł. Tel. 790 287 128

SKUP
FASOLI • ORZECHÓW
• GORCZYCY • WYKI
„TADEX-POL"
Tadeusz Nowaczewski
Białopole
ul. Żołnierzy I AWP 22A
możliwość odbioru z domu
510 399 131
2959

Maszyny rolnicze, glebogryzarka, pług, gruber itp. Tel. 695 662 795

SKUP ŁUBINU, GROCHU, PSZENICY.
Tel. 607 781 627

Zakupię ciągniki, przyczepy.
Tel. 669 681 711

RÓŻNE

SPRZEDAM

2 jesiony do ścięcia na pniu, c. do uzg. Tel. 514 204 952

6 marynarek, 6 garniturów, jak nowe, na 175 cm wzrostu. Tel. 504 377 961

Beczka 2000 l, na wodę. Tel. 665 988 806

Butla gazowa turystyczna, czerwona. Tel. 504 377 961

Buty narciarskie, rozm. 26/27, c. 30 zł. Tel. 509 100 047

Deski sosnowe 2 m3, calówka z kloca 2,7 mm gr. Tel. 82 560 69 62

Dębowe łózko sypialniane, 160/200, z kompletu sypialnianego Diana, c. 500 zł. Tel. 693 652 573

Drewno kominkowe i c.o., oraz rozpałka, transport gratis. Tel. 602 237 285

Drewno kominkowe i c.o., transport gratis, c. 120 zł. Tel. 607 803 931

Drewno opałowe, dąb, olcha, sosna, brzoza, czereśnia. Tel. 517 845 500

P.K. TRANS
KOMPLEKSOWE PRZEPROWADZKI
TRANSPORT
TEL: 500-152-192
1629

Drewno opałowe kominkowe i c.o., pocięte i porąbane na życzenie klienta, transport i rozładunek gratis, c. od 120 zł/m sześć. Tel. 724 484 445

Drewno opałowe, olcha, pocięte i porąbane, c. 150 zł/mp. Tel. 695 469 211

Drewno opałowe, suche, 5 m3, czereśnia, rąbana, gotowe do palenia, c. 160 zł/m3. Tel. 517 164 975

Drewno sosnowe, suche, drobne, krótko cięte, w dużych workach 50 kg, na rozpałkę, dowóz. Tel. 512 358 959

Drzewo różne. Tel. 508 105 472

Drzwi pokojowe, jasne, prawe, lewe, pralka frania. Tel. 500 087 074

Fotelik samochodowy, 0-18 kg, stan dobry, c. 120 zł. Tel. 502 103 908

Fotel 1-osobowy, rozkładany do spania, c. 60 zł. Tel. 508 901 693

Garaże blaszaki i bramy.
Tel. 607 526 377
Tel. 82 572 39 76

Hulajnoga elektryczna, 1000 W. Tel. 783 851 100

Kabel siłowy ziemny, ok. 50 m. Tel. 797 575 587

Kanapa wypoczynkowa, nowa, biała skóra, c. 1100 zł. Tel. 53 788 19 04

Kimono Kyokushin Kan, wzr. 180 cm, c. 80 zł. Tel. 888 736 354

Krzesła dębowe, pokojowe i kuchenne. Tel. 665 503 516

Kuchnia gazowa amica, nowy reduktor i palniki, grill elektryczny. Tel. 798 510 732

Kuchnia gazowa bez piekarnika, 4 palniki, kompletna, c. 220 zł. Tel. 692 117 096

Kuchnia metalowa, na węgiel, typ westfalka, w dobrym stanie, c. do 650 zł. Tel. 726 383 753

Lodówko-zamrażarka, sprawna, sztachety - olcha 120x10x03 - 125 szt. Tel. 507 377 277

Łóżko, rozstawne materace nowe, c. 600 zł. Tel. 53 788 19 04

Manekin na metalowych nogach, damski, nożyce, żelazko krawieckie ciężkie. Tel. 504 377 961

Maszyna dziewiarska textima, nowa, dwupłytowa, c. 250 zł. Tel. 82 564 00 06

Narzędzia i części mechaniczne, elektryczne, łożyska, różne, duże, małe itp., 1001 drobiazgów, tanio. Tel. 509 380 591

USŁUGI REMONTOWE
• układanie paneli podłogowych
• zabudowy gipsowo-kartonowe
• renowacja ogrodzeń drewnianych i stalowych
• malowanie • tapetowanie
• gładzie
• montaż drzwi i okien itp.
Solidnie i fachowo!
Tel. 577 877 414
2934

BIURO RACHUNKOWE „ATALANTA"
Odbiór dokumentów od klienta
• Księgi handlowe
• Książka przychodów i rozchodów
• Ryczałt
• Kadry i płace
• Deklaracje US i ZUS
ul. Sosnowa 34
22-105 Okszów
Tel. 508 360 675
email: br.atalanta@interia.pl
3127

GLAZURA TERAKOTA
507 143 646
3641

DREWNO OPAŁOWE
Dąb już od 125zł!
Chełm, ul. Włodawska 7
502 280 303
2357

Odśnieżarka wirnikowa, stiga, silnik benzynowy. Tel. 511 191 033

Palety euro i po cemencie, c. 10 zł/szt. Tel. 605 055 521

Piec c.o., 29 kW, SAS, węglowo-drzewny, używany, sterownik, ruchomy ruszt, sprawny w 100 %, c. 2500 zł. Tel. 885 837 858

Prasa kostka, stan bdb., c. 7500 zł, silnik elektryczny 7.5 KW, stan bdb., c. 400 zł. Tel. 668 228 568

Regał kuchenny pod zabudowę, jasny, stół kuchenny, pokojowy. Tel. 500 087 074

Silnik elektryczny 5,5 KW, na podwoziu, wózek do przewozu bydła. Tel. 504 133 396

• SCHODY • SZTACHETY
• DESKA podłogowa i elewacyjna
• MEBLE z drewna litego (stoły, komody)
TRANSPORT DREWNA HDS
tel. 609 413 767, 511 182 729
1304

Silnik el 230 V, 0,18 kW, 1000 obrotów. Tel. 504 377 961

Spawarka bester 350, stan bdb. Tel. 501 949 317

Sprężyny do agregatu, 22 szt. tanio, spawarka siłowa, heblarka, c. 400 zł. Tel. 697 130 249

Sprzedam drzwi zewnętrzne, c. do uzgodnienia. Tel. 608 625 468

Stół do tenisa stołowego, składany, przenośny, c. 400 zł. Tel. 693 652 573

USŁUGI BUDOWLANE
SOLIDNIE NA CZAS
• Budowy domów • Adaptacje poddaszy
• Dachy • Elewacje
• Pełna wykończeniówka

MAR-BUD Mariusz Baranowski
tel. 691 529 779
3355

WYNAJEM AUTOKARÓW - KURSOR
Kaluźniak-Sztandera Sp. J.
22-100 Chełm, ul. Lwowska 24
tel. 509 72 73 71, 82 564 20 87
www.kursor-chelm.pl
KURSOR

WYCIECZKI SZKOLNE, IMPREZY OKOLICZNOŚCIOWE, PIELGRZYMKI
2109

eprasa.pl e6a1fff899

WESELA
KOMUNIE
Marysin
koło Rejowca
502 225 678
facebook.com/wesela.marysin
3529

SKLEP ZOOLOGICZNY AKWARIUM
Chełm, ul. Nowy Świat 1/F (obok postoju taksówek)
tel. 662 818 525
• Produkty insektobójcze dla psów i kotów •
• Gryzonie, rybki, krewetki, ptaki, gady, rośliny akwariowe •
• Karmy i nie tylko •
sklepzooakwarium
Czynne pn. - pt.10⁰⁰-18⁰⁰; sob. 10⁰⁰ - 14⁰⁰
3120

Ośrodek Szkolenia „KURSOR"
Kaluźniak-Sztandera Sp. J.
22-100 Chełm, ul. Lwowska 24
tel. 82 562 85 15
www.kursor-chelm.pl
KURSOR
WÓZKI WIDŁOWE
Rozpoczęcie szkolenia
7 stycznia 2019 r.
o godz. 14:00
3642

Stół używany rozkładany, ciemny, krzesła drewniane. Tel. 798 276 745

Super mocna przyczepa do terenówki, busa lub ciągnika, ład. 2 tony, wym. 255/140/45 cm, na R16 C, nowa, c. 2 500 zł. Tel. 515 440 188

Sztachety olcha, 120 szt., 125/10/0,3 cm. Tel. 507 377 277

Wałek do krajzegi, odważniki, waga, poniemiecki stół dębowy. Tel. 504 287 508

Wanna dł. 1 m, c. 100 zł. Tel. 798 956 842

Wentylator sufitowy oświetlenie led 12W, c. 350 zł. Tel. 53 788 19 04

Wersalka, miękkie boczki, stan bdb., c. 130 zł. Tel. 691 788 304

Wózek pod silnik elektryczny, stan bdb., tanio. Tel. 518 456 567

Zbiornik, beczka na olej, deszczówkę, szambo, 750 l, c. 220 zł. Tel. 693 652 573

Żelazko z funkcją pary, mało używane, c. 50 zł. Tel. 692 117 096

KUPIĘ

Blacha trapezowa. Tel. 694 150 780

Antyki, artefakty, monety, odznaki, obrazy, zegar, inne starocia. Tel. 781 943 519

Antyki, monety, militaria, znaczki, pocztówki, płyty, medale. Tel. 605 541 416

Brodzik kwadratowy 80x80, niski. Tel. 53 788 19 04

Drobne kamienie, kostka, żużel, materiał do utwardzenia podjazdu, w przyzwoitej cenie, w ilości kilkunastu mkw. Tel. 609 183 507

Garaż blaszak. Tel. 696 999 759

Pilarki uszkodzone: stihl, husqvarna, makita, dolpima. Tel. 785 231 548

POZOSTAŁE

Kompleksowe opróżnianie mieszkań w różnych sytuacjach losowych, złom, AGD i wyprowadzki. Tel. 57 262 61 14

Odbiorę bezpłatnie złom, makulaturę i inne, sprzątnę zbędne rzeczy, opróżnię mieszkanie. Tel. 781 458 991

Oddam wersalkę, stan bdb. Tel. 798 956 842

Przyjmę za darmo pościel, firanki, ręczniki, buty rozm. 38/39. Tel. 607 682 875

Przyjmę za darmo pralkę automatyczną, dla samotnej matki czworgiem dzieci. Tel. 723 809 721

Uprzątnę działkę, wytnę drzewa, krzaki, mogę to zabrać. Tel. 695 662 795

Wynajmę powierzchnie reklamowe, Chełm i okolica, c. 250 zł. Tel. 511 218 024

EDUKACJA

Chemia, matematyka, fizyka - korepetycje. Tel. 661 119 284

Matematyka-wszystkie poziomy. Matura. Tel. 608 658 546

Matematyka-wszystkie poz. Matura. Tel. 608 658 546

ZWIERZĘTA

SPRZEDAM

Byczki mieszańce, 5-tygodniowe, 2 szt., jałówka. Tel. 73 388 90 56

Byczki żarłoki. Tel. 509 111 173

Byki mięsne LM 100%, rozpłodniki. Tel. 510 871 499

Cielaki mięsne. Tel. 883 604 100

Gołębie boki żółte i siwe, szaryki, białe, górniaki, murzyny pocztowe, c. do uzg. Tel. 82 563 68 66

Jałóweczki, 2 szt., 2-miesięczne, jałówka cielna, SM 5 grudnia 2018. Tel. 73 388 90 56

Kucyk bez paszportu, 3 lata, spokojny, wozi dzieci, c. 1500 zł. Tel. 605 788 526

Ogier rasy sokólskiej, gniady, spokojny, z licencją, chodzi w zaprzęgu, c. 9000 zł. Tel. 668 228 568

Owce wrzosówki, stado 6 szt., Włodawa, c. 3100 zł. Tel. 506 790 025

Sprzedam prosięta zwisłouche. Tel. 53 411 07 43

PROMEDICA24
PRACUJ JAKO OPIEKUNKA SENIORÓW W NIEMCZECH
ATRAKCYJNE ZAROBKI | BEZPŁATNE KURSY JĘZYKA NIEMIECKIEGO
KURS OD PODSTAW W CHEŁMIE STARTUJE JUŻ 10 STYCZNIA
ZAPISY: 502 912 734 | www.promedica24.pl
Spotkajmy się przy kawie i porozmawiajmy o pracy dla Ciebie:
8 stycznia w OHP w CHEŁMIE (ul. Lwowska 51, p.319, g. 10-13)
3637

ODDAM

Gołębie pocztowe i górne oddam w dobre ręce. Tel. 601 649 979

USŁUGI

Cyklinowanie bezpyłowe, parkiety, panele. Tel. 602 324 113

Cyklinowanie bezpyłowe, parkiety, panele. Tel. 602 324 113

Cyklinowanie bezpyłowe, układanie. Tel. 503 685 890

Czyszczenie dywanów. Tel. 506 305 784

Dom opieki, wolne miejsca. Tel. 667 513 777

Naprawa: lodówki, zamrażarki, chłodnie, klimatyzacje, itp. Tel. 796 641 808

Panele podłogowe, płytki - solidnie. Tel. 73 473 29 27

Piaskowanie, dojazd do klienta. Tel. 501 606 240

POŻYCZKA BEZ ZBĘDNYCH FORMALNOŚCI, ZADZWOŃ I CIESZ SIĘ GOTÓWKĄ. Tel. 508 700 247

Pranie dywanów i tapicerek. Tel. 511 495 707

Tynki cementowo-wapienne, glazura, remonty. Tel. 695 554 506

TYNKI - maszynowe, gipsowe, cementowo–wapienne. Posadzki miksokretem. Tel. 506 396 999

PRACA

DAM PRACĘ

Biuro projektowe poszukuje inżyniera budownictwa, e-mail: studio@naff.pl. Tel. 504 710 807

Firma BH Meble zatrudni stolarzy, tapicerów, krawcowe, lakierników. Doświadczenie w zawodzie mile widziane. Kontakt w siedzibie firmy w Srebrzyszczu lub telefonicznie. Tel. 513 335 894

Firma poszukuje ekip do docieplen budynków, oferujemy wysokie wynagrodzenie, transport oraz pracę do wiosny i dłużej, woj. lubelskie.Tel. 535 536 655. Tel. 609 150 543

Kucharza zatrudnię. Tel. 506 059 910

Opieka nad osobą starszą, nocami. Tel. 73 137 13 21

Opieka - Niemcy – legalnie. Tel. 725 248 935

Płatny staż w Placówce Franczyzowej Doradztwa Finansowego, oferujemy atrakcyjne wynagrodzenie, Chełm. Tel. 504 913 098

Poszukuję pracownika na stanowisko doradcy klienta w placówce franczyzowej w Chełmie, oferujemy atrakcyjne wynagrodzenie. Tel. 504 913 098

Praca w Niemczech - zwierzęta, wymagane doświadczenie. Tel. 502 288 623

Praca w wulkanizacji od zaraz. Tel. 512 217 013

Przyjmę pomocnika do warsztatu samochodowego. Tel. 512 217 013

Zatrudnię gospodynię do prowadzenia domu. Tel. 502 389 360

Zatrudnię pomoc do do zakładu blacharsko-lakierniczego. Tel. 512 217 013

Zatrudnię pracownika na zmywak i do przygotowywania sałatek w restauracji. Tel. 536 401 906

Zatrudnimy kierowców C E, możliwe przeszkolenie. Tel. +48531125292

SZUKAM PRACY

Murarz-tynkarz, wszelkie prace budowane. Tel. 511 681 542

Odbiorę gruz, glazurę, terakotę, ziemię bez śmieci, udostępnię przyczepę. Tel. 695 662 795

Rencista, poszukuje pracy, stróż, dozorca, opiekun posesji. Tel. 509 863 036

Szukam pracy jako opiekunka do dziecka. Tel. 517 666 773

Szukam pracy przy sprzątaniu, myciu okien, zakupach. Tel. 798 738 106

Grafik szuka zleceń. Reklama, projekty logo, ulotek, wizytówek Tel 667 813 367

Kierowca szuka pracy, C+E, ADR, Przewóz rzeczy, doświadczenie Tel 783 80 77 99 min. pensja 7000 zł możliwy ruch ciągły

UWAGA!!! OGŁOSZENIA BEZ DANYCH TELEADRESOWYCH ORAZ OGŁOSZENIA NIECZYTELNE NIE UKAŻĄ SIĘ W GAZECIE.

KUPON na bezpłatne ogłoszenie drobne — super tydzień chełmski

kategoria

NIERUCHOMOŚCI
- ☐ Sprzedam
- ☐ Kupię
- ☐ Wynajmę
- ☐ Zamienię

ZWIERZĘTA
- ☐ Sprzedam
- ☐ Kupię
- ☐ Oddam

MOTORYZACJA
- ☐ Sprzedam
- ☐ Kupię
- ☐ Zamienię

ZDROWIE I URODA
- ☐ Sprzedam
- ☐ Kupię

ROLNICTWO I OGRODNICTWO
- ☐ Sprzedam
- ☐ Kupię

PRACA
- ☐ Dam pracę
- ☐ Szukam pracy

RÓŻNE
- ☐ Sprzedam
- ☐ Kupię
- ☐ Pozostałe
- ☐ ZGUBY

treść

cena: **telefon:**

dane ogłoszeniodawcy (do wiadomości redakcji)

imię i nazwisko: ----------

adres i telefon: ----------

1 kupon = 1 emisja

UWAGA! Ogłoszenia o usługach oraz korepetycjach są płatne i nie będą przyjmowane na kuponach.

W Chełmie skrzynki umieszczone są przy wejściu do marketu „Stokrotka" na os. Zachód, przy wejściu do „Carrefoura" na ścianie apteki, na targowisku przy al. Piłsudskiego, przy bramie wejściowej na targowisko przy al. Armii Krajowej, przy wejściu do sklepu „Gazda" ul. Trubakowska, na nowym targowisku przy placu Kupieckim (główne wejście) i przy wjeździe na teren byłej składnicy wojskowej przy ul. Hrubieszowskiej. W REJOWCU - na byłym budynku Urzędu Gminy obok wejścia • W REJOWCU FABRYCZNYM - na budynku Urzędu Miasta obok wejścia • W KRASNYMSTAWIE - ul. Poniatowskiego 4C oraz przy biurze TBS (naprzeciw „Aldika") • WE WŁODAWIE - sklep „Slawex", Al. Jana Pawła II 23 Do skrzynek można także wrzucać rozwiązania krzyżówek i kupony konkursowe. Kupony nie muszą być naklejane na karty pocztowe ani wkładane do kopert. Ogłoszenia ze skrzynek zbierane są w środy - w redakcji składać można je do czwartku.

BIURO USŁUG PŁATNICZYCH
CENNIK PROWIZJI

ZUS	do 1000	3,50
	powyżej 1000	6,00
US		4,00
INNE WPŁATY		2,20

KOPERNIKA 21 ZACHODNIA 8B
PIŁSUDSKIEGO 26 Pawilon Gama WOJSŁAWICKA 4/2
BANKOWA JAKOŚĆ USŁUG
tel. 694 107 975
2567

GARAŻE BLASZANE
STALBLACH
PRODUCENT GARAŻY, BRAM ORAZ KONSTRUKCJI STALOWYCH
605- 059-235, 782-038-235
PRODUCENT
BRAMY GARAŻOWE
POM. GOSPODARCZE
KIOSKI, WIATY
KONSTRUKCJE STALOWE
TRANSPORT I MONTAŻ GRATIS !
2263

Dom Weselny "Za Borkiem"
www.zaborkiem.pl
ZAPRASZAMY!!!
Wiesław Brylewski
22-100 Chełm, ul. Hrubieszowska 135
tel. 82 560 32 71
785 701 066
1587

eprasa.pl e6a1fff899

Uśmiechnij się, jutro będzie lepiej

Trzech studentów opowiada sobie wrażenia z Sylwestra:
– Ja chłopaki byłem na Majorce – mówi pierwszy – jaki wypas. Plaża, drinki, dziewczyny w bikini...
– A ja byłem w Alpach – dodaje drugi – śnieg po pas, narty, a jakie panienki...
– No stary, a gdzie ty byłeś?
– Chłopaki ja byłem w tym samym pokoju, ale nic nie brałem.

☺☺☺

Przychodzi pracownik do szefa i prosi o podwyżkę. Szef na to:
– Podoba się wam praca u nas?
– Tak, podoba.
– To czemu mam płacić więcej za wasze przyjemności?!

☺☺☺

Do baru wpada odrobinę podchmielony mężczyzna i woła na cały bar:
– Wszystkiego najlepszego w Nowym Roku!
– Zwariował pan? Jest połowa lutego, a pan jeszcze składa życzenia noworoczne?!
– O rany! – mówi zadumany facet – to moja żona się wścieknie, jeszcze nigdy nie wracałem tak późno z przyjęcia sylwestrowego.

☺☺☺

Żona do męża informatyka:
– Poznajesz tego człowieka na fotografii?
– Tak.
– Ok, dzisiaj o 15 odbierzesz go z przedszkola.

Wyszperane w sieci

Święta, święta i po świętach

Chełm, ul. Krzywa 37
tel. 667 113 769
facebook.com/festfoodchelm

Rozwiązanie krzyżówki z numeru 51-52 (2018) brzmi: **„Cast Away Poza Światem”**. Spośród wszystkich osób, które wysłały poprawne odpowiedzi wylosowaliśmy panią **Natalię Piotrowską (Chełm)**.

Po odbiór nagrody zapraszamy w godz. 9–16 w terminie dwóch tygodni od momentu publikacji nazwiska zwycięzcy na łamach Super Tygodnia Chełmskiego. Warunkiem wzięcia udziału w konkursie jest przysłanie rozwiązania krzyżówki. Hasło wraz z kuponem należy dostarczyć do redakcji (w ciągu 5 dni od daty wydania) – pocztą, osobiście lub wrzucić do skrzynki ogłoszeniowej ze znakiem. Do wygrania talon do wykorzystania w restauracji Fest Food ul. Krzywa 37 w Chełmie

KRZYŻÓWKA
nr 53 (2018)
super tydzień chełmski

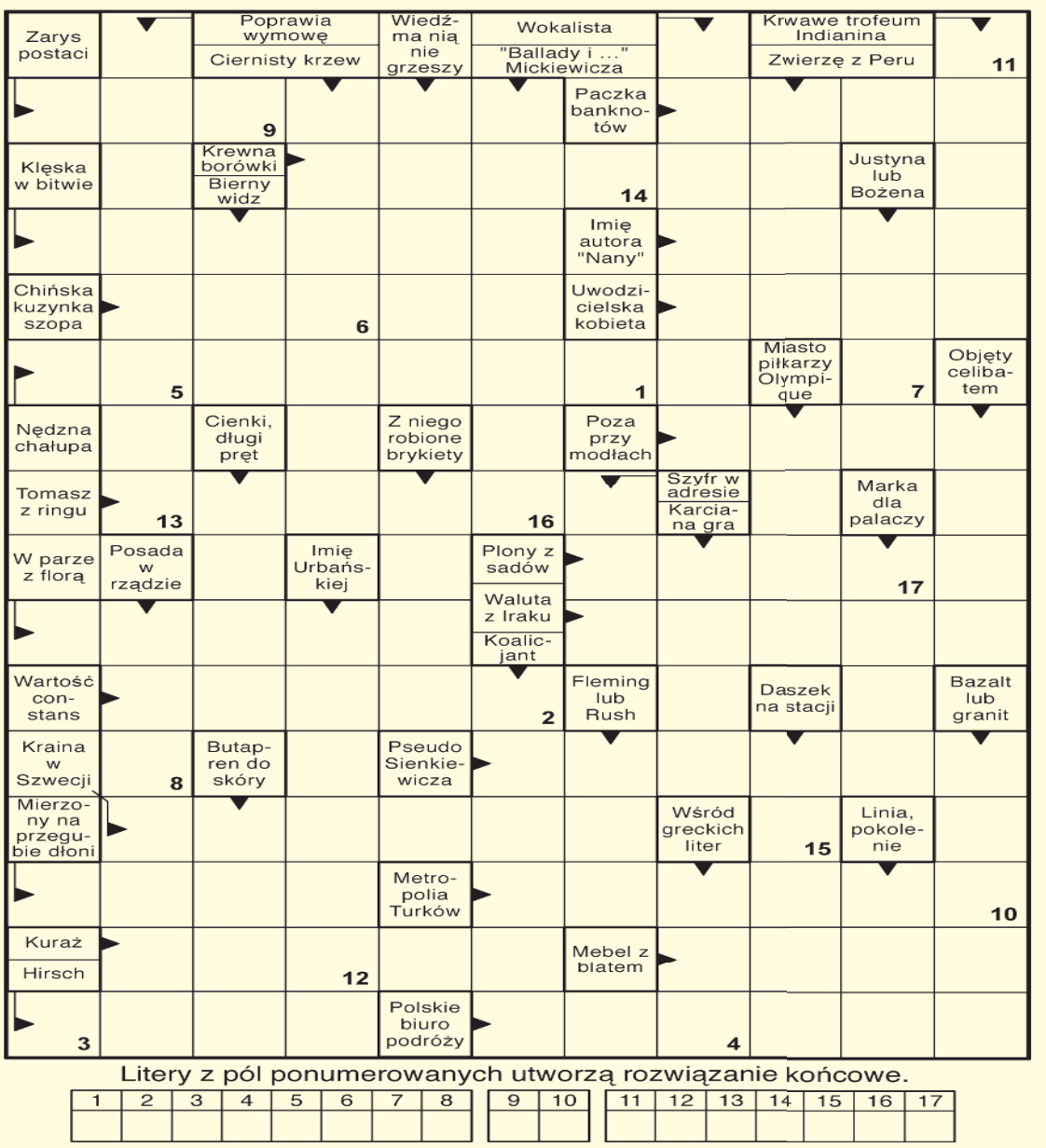

Litery z pól ponumerowanych utworzą rozwiązanie końcowe.

1	2	3	4	5	6	7	8	9	10	11	12	13	14	15	16	17

Takie tam rozmowy

Policjant zatrzymuje kierowcę:
– Nie ma pan prawa jazdy, koła są nienapompowane, niezapięte pasy, w ręku puszka piwa.
– Do jutra!
– Co to ma znaczyć?
– Moment, panie władzo, przez telefon rozmawiam.

❂❂❂

Mąż siedzi przy komputerze, za jego plecami żona.
Żona mówi:
– Puść mnie na chwilę, teraz ja sobie posurfuję po Internecie!
A mąż na to:
– No kurde, czy ja Ci wyrywam gąbkę z ręki jak zmywasz naczynia?!

❂❂❂

Dzwoni telefon.
Facet podnosi słuchawkę i słyszy:
– Mamy twoją teściową. Okup wynosi 100 tys. dolarów.
– A jak nie zapłacę?
– To ją sklonujemy!

❂❂❂

Młody rolnik ogląda i poucza właściciela:
– Pan ciągle pracuje starymi metodami, sąsiedzie. Będę zdziwiony, jeśli z tego drzewa uda się panu zebrać chociaż 10 kg jabłek.
– Ja też będę zdziwiony, bo zawsze zbieram z niego gruszki.

❂❂❂

W restauracji Jasiek pije z kumplami wódkę.
W pewnej chwili puścił bąka!
Wie, że to nie wypada, więc wstaje i mówi:
– Wyjdę na chwilę na dwór, bo mi od tego siedzenia noga zdrętwiała.
– No, no – przytakują kumple – Aż se musiała od tego siedzenia bąka puścić!

OD NASZYCH CZYTELNIKÓW

Dobre życzenia na Nowy Rok

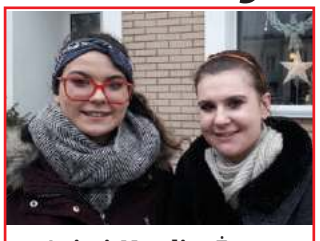

Ania i Natalia: Życzymy wszystkiego, co najlepsze: dla naszej rodziny, przyjaciół oraz wszystkich najbliższych.

Joanna z synami: Wszystkim mieszkańcom Chełma życzymy dużego napływu turystów, to piękne miasto i bardzo się rozwija, łącząc tradycję i nowoczesność. Przy okazji serdecznie pozdrawiamy babcię Krysię, mamy nadzieję, że będzie jej bardzo miło, jak to przeczyta.

Klaudia i Karolina: Z okazji Nowego Roku chcemy życzyć wszystkiego, co najlepsze dla naszych rodzin. Zwłaszcza dla naszych babć!

Marcin i Adriana: Dużo zdrowia, szczęścia i pracy. Zwłaszcza dla młodych, żeby nie musieli uciekać z miasta i mogło się ono rozwijać. A nowemu prezydentowi życzę, żeby sprawdził się na stanowisku.

Pan Leszek: Wszystkim chełmianom, rodzinie i oczywiście znajomym najserdeczniejsze życzenia - oby ten rok był jeszcze lepszy od mijającego.

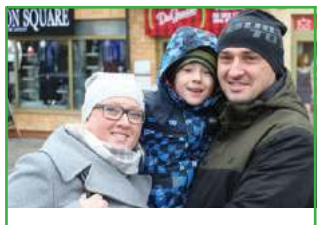

Ewelina, Sylwester i Filip: Czego życzyć wszystkim w Nowym Roku? Żeby więcej śniegu spadło, dużo zdrówka i oczywiście pieniędzy. A do tego nasz syn życzy wszystkim jeszcze dużo prezentów!

Pani Teresa: Przede wszystkim chciałabym złożyć najlepsze życzenia swojej córce: dużo zdrowia i żeby się spełniło to, o czym tylko marzy. A swojej przyjaciółce Danusi z Chełma, zdrowia, zdrowia i jeszcze raz zdrowia!

Marianna i Marta: Dobrego szampana i wszystkiego dobrego w Nowym Roku!

Pani Maria: „Wszystkim mieszkańcom Ziemi u progu Nowego Roku życzę, aby na całym świecie zapanował pokój”. *(to fragment noworocznego wiersza autorstwa pani Marii)*

Patryk: Chciałbym złożyć życzenia całej swojej rodzinie. Przede wszystkim bardzo dużo zdrowia, bo to jest najważniejsze i oczywiście pieniędzy

Pani Bernadeta: Dla mojej córki Katarzyny, syna Marcina, synowej Anetki i ukochanego wnunia Bartunia wszystkiego najlepszego z Nowym Rokiem.

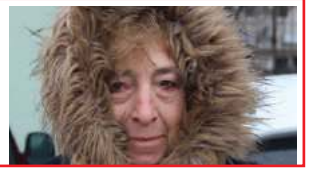

Więcej noworocznych życzeń usłyszycie na antenie radia Bon Ton 31 grudnia i 1 stycznia.

juna

eprasa.pl e6a1fff899