Złodzieje skarbonek na razie bezkarni

Strona 11

Straty po burzy: pożary, podtopienia...

Strona 13

tygodnik

24 VII 2021 r.
nr 29 (1089)
cena 2,50 zł
(w tym VAT 5%)

ISSN 1507-1049, INDEKS 325597

Obserwator Lokalny

Tak parkują policjanci

Zaparkowali radiowozy pod oknami naszej redakcji. Poszli do baru. By interweniować, czy po posiłek? Jeśli to drugie, nie dają dobrego przykładu innym kierowcom.

Strona 5

To jeden z dwóch udokumentowanych przykładów parkowania radiowozu na ul. Żeromskiego.

Pacjent rzucił się na lekarza. To nerwy
Strona 4

Muzyka i ryk silników. A ludzie chcą spać
Strona 5

Kino w galerii - wraca pomysł sprzed lat
Strona 9

Co przyniesie nowy ład?
Strona 13

Reklama

ISSN 1507-1049
9 771507 104119 29 >

eprasa.pl e6bbc7b358

Komentarz

Zdarzyć się może, ale nie powinno

TOMASZ RATUSZNIAK

W zasadzie to nie wiem, czy policjanci, o których mowa w artykule na str. 5 złamali przepisy, czy nie. Rzecznik twierdzi, że nie, choć są świadkowie, którzy twierdzą, że tak. Nie mnie to jednak rozstrzygać.
Ale wiem za to, że pod barem, który dobrze widać z okien naszej redakcji, właściwie cały czas parkują samochody. Choć kierowcy, którzy znają się na znakach drogowych, a powinni, jeśli posiadają prawo jazdy, dobrze wiedzą, że w strefie zamieszkania robić tego nie wolno. Różnica jest tylko taka, że zwykli kierowcy, a przynajmniej ich część, za łamanie tych przepisów karani są mandatami. A kto im je wlepia? Funkcjonariusze, którzy, jeśli wierzyć świadkom, zachowują się dokładnie tak samo, a może nawet gorzej, bo np. parkują na wyjeździe.
I tu dochodzimy do sedna problemu. Bo policjant łamiący przepisy jest trochę jak ksiądz,który żyje z gosposią. Taki, który co innego mówi z ambony, a co innego robi w życiu.
Pewnie, że nikt z nas nie jest kryształowy i każdemu z nas zdarza się popełniać błędy. I prawo do tego mają również funkcjonariusze. I tu zaznaczę jeszcze raz - jeżeli zdarzyło im się złamać przepisy, to wystarczyło powiedzieć: rzeczywiście, tak było, będziemy starać się, by do takich sytuacji nie dochodziło w przyszłości. I luz.
No chyba, że przepisów nie złamali i rzeczywiście przyszli kontrolować maseczki. Tyle tylko że ja przynajmniej przez cały okres pandemii z taką kontrolą się nie spotkałem. Ani w sklepie, ani w restauracji. No ale może po prostu nie miałem na tyle szczęścia. Jeżeli tak było, to zwracam honor.

Policjant łamiący przepisy jest trochę jak ksiądz, który żyje z gosposią.

ratuszniak@ol.com.pl

Z ust wyjęte

Gabriela Pyzia:

Na szczęście dzięki wsparciu z Polski, w dwa dni udało się zebrać pieniądze na naprawę szkód.

O radościach i troskach dnia codziennego na misji Kunkujang Mariama w Gambii, czytaj na str. 17

Komentarz

By życie łatwiejsze stało się

JANUSZ GRAJCAR

W Brzostku były uroczyste obchody jubileuszu 75-lecia Brzostowianki, a pod koniec wakacji będzie bieg uliczny. W Jodłowej na Orliku rywalizują w turnieju wakacyjnym piłkarze. W Dobrkowie w niedzielę po południu będzie festyn ekologiczny organizowany przez Stowarzyszenie Zawisłocze Pilźnieńskie.
To tylko przykłady różnego rodzaju imprez odbywających się podczas tych wakacji. Organizatorzy wykorzystują moment, kiedy pandemia w naszym powiecie na chwilę przynajmniej odpuściła. Dowodem tego zamieszczona nieco wyżej liczba tygodnia.
I dobrze robią, bo ludzie mają już dość siedzenia w domach i gryzienia palców z obawy przed groźnym wirusem. Jak najlepiej walczyć ze strachem, oczywiście śmiechem, radością i innymi pozytywnymi odczuciami, które najdobitniej uaktywniają się wtedy, kiedy spotykamy się z innymi.
Dlatego tym trudniej mi zrozumieć, że strach przed covidem całkowicie sparaliżował gminę Czarna, w której jeszcze latem 2019 r. impreza goniła imprezę. A teraz drugi rok z rzędu nic. Nie mogę przyzwyczaić się do myśli, że tak otwarci ludzie nie przyjdą teraz do parku na jakiś piknik.
Przecież oni i tak spotykają się idąc do kościoła, na zakupy czy na spacer. Ale tam brakuje jednego ważnego elementu - wspólnej zabawy, która ożywczo wpłynie na coraz bardziej podatne na ogarnięcie depresją ciało. Wszak jak śpiewa Adam Asanov w Bałkanicy muzyka, przyjaźń, radość, śmiech, życie łatwiejsze staje się.

grajcar@ol.com.pl

Liczba tygodnia

17

dni minęło w poniedziałek 19 lipca odkąd w naszym powiecie zanotowano ostatnie przypadki zakażenia koronawirusem.

Reklama

O nim się mówi

Damian Markowski

Właśnie ukazała się jego najnowsza książka pt. Lwów 1944.

Pochodzi z Dębicy. Doktor historii, sowietolog, pracownik Wydziału Upamiętnień w Biurze Upamiętniania Walk i Męczeństwa Instytutu Pamięci Narodowej. Autor takich publikacji jak Płonące kresy, relacjonującej przebieg operacji Burza na całym obszarze ziem wschodnich Rzeczypospolitej od Wileńszczyzny po Karpaty, Dwa powstania. Bitwa o Lwów 1918, Anatomia Strachu - sowietyzacja Obwodu Lwowskiego 1944-1953 - studium zmian polityczno-gospodarczych, Ostatni dzień Hanaczowa - polsko-żydowskie braterstwo w czasach zagłady i najnowszej - Lwów 1944, o akcji Burza.
Za Dwa powstania otrzymał Nagrodę Przeglądu Wschodniego. Książka ta zwyciężyła też w III Konkursie o Nagrodę im. Janusza Kurtyki.
5 sierpnia będzie gościem Miejskiej i Powiatowej Biblioteki w Dębicy.

Felieton gościnny (zamiast listu do redakcji)

Poseł krzepi się dobrymi wiadomościami

Płonna okazała się nadzieja seniora, że wiedza o propagandzie w czasach realnego socjalizmu wyniesiona ze studiów nie przyda się nigdy. Zapoznanie się z profilem FB posła Jana Warzechy przypomniało mu triumfującą ongiś propagandę sukcesu. Przekazywanie czytelnikom samych dobrych wiadomości. I prezentowanie siebie na tle tych sukcesów, to jej naczelne zadanie.
Otwarcie sali gimnastycznej przy szkole w Woli Wielkiej, to prawdziwa perełka propagandy sukcesu. Inwestycja kosztowała 2 mln zł. Przy inauguracji zatem nie mogło zabraknąć posłów PiS z powiatu dębickiego: Jana Warzechy oraz rywalizującego z nim o poparcie suwerena Kazimierza Moskala.
Z relacji posła Warzechy dowiemy się, że wśród gości został wymieniony przed posłem Moskalem. Można skonfrontować ten fakt z relacją z tego samego wydarzenia zamieszczoną na stronie UG w Żyrakowie. Tam znowu odwrotnie - poseł Moskal figuruje przed posłem Warzechą. I nie jest to tylko kolejność ustalona alfabetyczna. Sprawozdawca uznał za stosowne podkreślić wdzięczność władz gminy dla posła Moskala.
Wójt Marek Rączka wręczył mu specjalne podziękowanie za zabiegi o dofinansowanie budowy sali gimnastycznej. Zakończyły się one powodzeniem. Ministerstwo Kultury, Dziedzictwa Narodowego i Sportu przekazało samorządowi niemal milion złotych, prawie połowę kosztów inwestycji.
Ale tych informacji nie ma już na profilu posła J. Warzechy. Zobaczymy posła przecinającego biało-czerwoną wstęgę oraz przemawiającego do zgromadzonych. Jan Warzecha bez krawata, Kazimierz Moskal oficjalnie, w krawacie. Odbierał w końcu specjalne podziękowania.
Tylko komu się będzie chciało przeczytać i porównać te informacje.

Andrzej Janiec

Reklama

eprasa.pl e6bbc7b358

Były trolejbusy, mogłyby być i takie autobusy

W użytkowaniu byłby tańszy, ale są i minusy

Przez dwa dni testowany był w Dębicy autobus elektryczny Pilea.

Monika Spicha z zadowoleniem przesiadła się za kierownicę autobusu elektrycznego. Żałowała jednego, że testy trwały tak krótko.

- Karty pan nie zbliży, ta usługa nie działa, zapraszam do mnie po bilet - informowała pasażera wsiadającego na przystanku przy Dworcu PKP Monika Spicha.

Pan Józef podszedł do niej, by odebrać taki za zero złotych. Kiedy usiadł na miejscu, wrócił wspomnieniami do czasów, kiedy nieżyjący już Edward Brzostowski sprowadzał do Dębicy trolejbusy. I ocenił, że błędem było likwidowanie tej linii.

- Bo były wygodne i nie zanieczyszczały środowiska - tłumaczy.

Dlatego byłby zadowolony, gdyby po testach MKS zdecydował się na zakup kilku autobusów elektrycznych. Nic przeciwko temu nie miałaby też pani Teresa. Może nie korzysta z usług MKS-u zbyt często, ale może ocenić, że tym, którym podróżowała w czwartek, jechało się jej wygodniej.

- Tak płynnie, momentami czułam się, jakbyśmy płynęli - dzieli się wrażeniami.

Jeszcze bardziej zadowolona od pasażerów wydawała się być Monika Spicha. Kierowcą w miejskiej spółce jest od dwóch lat. Może i krócej niż jej bardziej doświadczone w tej pracy koleżanki, które prowadziły pojazd w środę, ale też może powiedzieć, że z chęcią za jego kierownicą by pozostała.

- Jest duża różnica na plus, nie ma zmiany biegów. Na górkach trochę słaby, ale dał radę - ocenia.

Na jedną rzecz zwracali uwagę wszyscy, zarówno pasażerowie, jak i kierowca. Jest dużo cichszy od tych z silnikami diesla.

Ale te plusy mogą przesłonić minusy. Koszt zakupu to 1,5-2 mln zł, kiedy tradycyjny kosztuje 830 tys. zł. Do tego konieczna jest budowa infrastruktury do ładowania i wymiana akumulatorów co 6-8 lat.

Kierownik działu przewozów w MKS-ie Janusz Kwiatek wylicza, że przez dwa dni autobus przejechał na liniach nr 2, 3 i 7 w Dębicy 416 km. Zużył przy tym 344 kWh, co daje średnią 83 kWh ma 100 km.

- Zużycie na linii nr 3 wyniosło 0,75 kWh/km, a na liniach 2 i 7, których trasa przebiega po płaskim terenie 0,89 kWh/km - wylicza Janusz Kwiatek i wyjaśnia, że jadąc z górki podczas hamowania autobus odzyskuje energię.

W tym z tradycyjnym napędem linię nr 3 cechuje wyższe zużycie paliwa. Przy cenie 0,60 zł za kWh koszt energii potrzebnej do przejechania 100 km wynosi 49,8 zł netto. Za olej napędowy trzeba byłoby zapłacić ok. 110 zł netto.

To nie pierwsze takie testy w Dębicy. W październiku 2015 r. pasażerowie mogli korzystać z pojazdu AMZ City Smile. Już wtedy największe obawy ówczesnego prezesa Piotra Chęćka dotyczyły właśnie żywotności akumulatorów.

W wielu miastach przewoźnicy postanowili jednak zaryzykować. Autobusy elektryczne jeżdżą na liniach choćby w Ostrołęce, Jaworznie, Krakowie czy Warszawie.

A tych, którzy chcieliby poznać dane techniczne autobusu Pilea, zapraszamy na stronę debica24.eu.

Janusz Grajcar

Na Słonecznej parking, a na parkingu rzeźba

To nie pomyłka. Choć na razie nie wiadomo, kogo lub co będzie przedstawiać.

Mowa o parkingu, który powstać ma na działce pomiędzy podziemnym przejściem dla pieszych a rondem koło Sądu Rejonowego. Teren ten jeszcze niedawno należał do Polskich Kolei Państwowych, ale miasto przejęło go pod inwestycję będącą częścią infrastruktury towarzyszącej Podkarpackiej Kolei Aglomeracyjnej.

Według założeń przetargu, który już został ogłoszony, powstanie tam 130 miejsc postojowych, w tym 6 przeznaczonych dla osób niepełnosprawnych. Ponadto staną tam lampy, ławki, kosze na śmieci, stojaki na rowery, posadzone zostanie 27 drzew i krzewów i wykonana kanalizacja deszczowa. Ale to nie wszystko, choć z ogłoszenia o zamówieniu się tego nie dowiemy. Wystarczy jednak przewertować projekt wykonawczy, by okazało się, że stanie tam również 2 lub 3 metrowa rzeźba. Jej koncepcja przedstawia postać starszego mężczyzny z teczką i laską.

Wiceburmistrz Jerzy Sieradzki twierdzi jednak, że nie jest to jej ostateczna forma.

- W dokumentacji projektowej przedstawiona rzeźba stanowi jedynie przykład. Wokół niej zaprojektowane są ławki oraz stojaki na rowery - wyjaśnia.

Rzeźba ma mieć charakter punktu spotkań. Podobnie jak np. Adaś - pomnik Adama Mickiewicza w Krakowie.

Na razie jednak nie wiadomo jeszcze, kogo lub co będzie przedstawiać. A przynajmniej tak twierdzi wiceburmistrz.

- Wykonawca w uzgodnieniu z zamawiającym, w trakcie realizacji robót, ma zaproponować formę rzeźby - informuje.

Wątpliwości co do tego czyją postać powinna przedstawiać nie ma za to Mariusz Blezień, przewodniczący Rady Osiedla Słoneczne.

- Oczywiście Edwarda Brzostowskiego, założyciela tego osiedla - odpowiada bez zastanowienia.

Twierdzi, że pierwotnie taka forma upamiętnienia twórcy Igloopolu miała znaleźć się na skwerze obok Domu Kultury Mors, gdzie obecnie stoi mocno już zniszczona iglica z napisem Igloopol.

- Ale iglicę można wyremontować i zostawić, a rzeźbę Edwarda Brzostowskiego postawić obok torów - podpowiada władzom.

tra

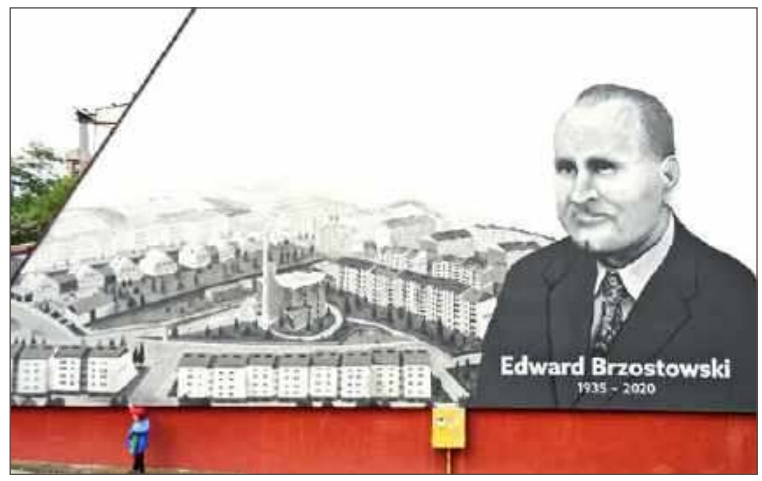

Na razie Edwarda Brzostowskiego upamiętnia mural. Mariusz Blezień uważa, że rzeźba też jest dobrym pomysłem.

★ ★ ★ ★ ★

Pięć gwiazdek otrzymuje

Wojciech Staniszewski

Burmistrz Brzostku widząc w czerwcu, że jego gmina ma jeden z najniższych odsetków spisanych osób, zaproponował mieszkańcom pomoc. Od kilku tygodni co środę mogą skorzystać z pomocy urzędników na rynku w Brzostku. Teraz jego gmina ma najlepszy wynik w powiecie dębickim, jako jedyna powyżej 50%.

★ ★ ★ ★ ★

Pięć gwiazdek otrzymuje

Krzysztof Moskal

Prezes jednostki Ochotniczej Straży Pożarnej w Żyrakowie, która w ostatni czwartek świętowała oficjalne przejęcie nowego samochodu. Teraz w garażu remizy parkuje nowoczesny mercedes benz, którego druhowie wykorzystywać będą podczas akcji ratowniczych przy wypadkach oraz do gaszenia niewielkich pożarów.

★ ★ ★ ★ ★

Pięć gwiazdek otrzymuje

Jakub Zastawny i Stanisław Czapla

Pierwszy jest szefem Kapeli Zastawnych z Brzostku, drugi Kapeli Iskierczanie, działającej przy parafii Najświętszego Serca Pana Jezusa Dębicy-Latoszynie. Grupy, które prowadzą, co rusz udowadniają, że folklor, a właściwie tradycyjna muzyka ludowa, trzyma się u nas świetnie. O kunszcie prowadzonych przez nich zespołów najlepiej świadczą sukcesy na przeglądach i konkursach muzycznych.

Reklama

eprasa.pl e6bbc7b358

KRONIKA POLICYJNA

DACHOWANIE W ROWIE
W Skurowej 19-letni mieszkaniec gminy Brzostek stracił panowanie nad samochodem i zjechał do rowu, gdzie auto przewróciło się na dach. Kierowca został zabrany do szpitala, ale po badaniach wrócił do domu. Był trzeźwy. Twierdzi, że próbował uniknąć zderzenia z samochodem jadącym z naprzeciwka.

GROZI MU WIĘZIENIE
Prokuratura wszczęła postępowanie przeciwko mieszkańcowi gminy Dębica, który nie zastosował się do nakazu opuszczenia domu i zakazu zbliżania do ojca, nad którym się wcześniej znęcał. Podejrzany 37-latek nadużywa alkoholu. Wielokrotnie wszczynał awantury, podczas jednej z nich pobił ojca. Niszczy sprzęty domowe, jest agresywny. Za niestosowanie się do sądowych nakazów może trafić do więzienia nawet na 5 lat.

NIE WYMIERZYŁ
W Dębicy na ulicy Słonecznej jadący motorowerem yamaha mężczyzna po wyprzedzeniu innego pojazdu, uderzył w krawężnik i przewrócił się na drodze. Nic mu się nie stało, ale podczas badania wyszło na jaw, że nie powinien siadać za kierownicą. Mimo wczesnej pory, bo ledwo minęło południe - był pijany. Wydmuchał 1,8 promila.

INFORMATOR

KOMENDA POWIATOWA POLICJI
Dębica, ul. Chłodnicza 20,
tel. 47 8228 399, alarm. 112
Oficer dyżurny
- 47 8228 310
Sekretariat komendanta
- 47 8228 305
Rewir Dzielnicowych miasta Dębica
-47 8228 347

SĄD REJONOWY
Dębica, ul. Słoneczna 3
tel. 14 68 076 00

PROKURATURA REJONOWA
Dębica, ul 3 Maja 2
tel. 17 506 14 04

TELEFON ZAUFANIA
- 47 8228 370
CZYNNY CAŁODOBOWO

KOMISARIATY I POSTERUNKI
Komisariat Policji w Brzeźnicy
- 47 8228 561
Komisariat Policji w Pilźnie
- 47 8228 551
Komisariat Policji w Brzostku
- 47 8228 521
Posterunek Policji w Czarnej
- 47 8228 541
Posterunek Policji w Żyrakowie
- 47 8228 411

STRAŻ MIEJSKA
Dębica, ul. Ratuszowa 2,
- 14 683 82 59, alarm. 986

Nie pamięta, że uderzył

Pacjentowi puściły nerwy i rzucił się na lekarza

Zarzut znieważenia i napaści na lekarza usłyszał mieszkaniec Pilzna.

Poszkodowany w tej sprawie to także ratownik, który stanął w obronie lekarza. Do zdarzenia doszło w szpitalu w Dębicy. Z wyjaśnień podejrzanego o wszczęcie rozróby wynika, że trafił na SOR po upadku z tarasu. Twierdzi, że przez kilka godzin nie mógł doczekac się na wyniki badań, co doprowadziło go do zdenerwowania. Na tyle silnego, że w pewnym momencie wtargnął do sali, gdzie lekarz dyżurny badał pacjenta .

- Z zeznań świadków wynika, że najpierw naubliżał lekarzowi, a potem go uderzył, podobnie jak ratownika medycznego - mówi Jacek Żak, prokurator rejonowy.

Do awantury doszło w oddziale ratunkowym w szpitalu w Dębicy.

Po całej awanturze mężczyzna w towarzystwie żony opuścił szpital, po czym zemdlał przed budynkiem i z powrotem znalazł się na SOR. Po kolejnych badaniach wrócił do domu, a wkrótce został wezwany do złożenia wyjaśnień jako podejrzany. Już przeprosił lekarza i ratownika.

(jov)

Nietrzeźwi rowerzyści

Dwoje kierujących po alkoholu rowerami zatrzymali policjanci tej samej nocy.

W Zawierzbiu na patrol natknęła się 20-latka, mieszkanka gminy Żyraków. Późnym wieczorem jechała na rowerze. Policjanci skontrolowali stan trzeźwości kobiety, alkomat pokazał wynik 0,4 promila. W tej sytuacji rowerzystka wróciła do domu pieszo, za to z mandatem opiewającym na sumę 300 zł.

Dwie godziny później uwagę mundurowych patrolujących ulice Dębicy zwrócił rowerzysta jadący ulicą Sobieskiego. Mieszkaniec miasta, 32-latek, został przebadany alkomatem i okazało się, że na rower wsiadł, mając w organizmie ponad dwa promile alkoholu. W tym przypadku kara była bardziej surowa, bo mundurowi wręczyli mężczyźnie mandat w wysokości 500 zł.

- Różnica wynika z tego, że pani była po spożyciu, a pan w stanie nietrzeźwości - wyjaśnia rzecznik policji Jacek Bator.

(nan)

Nie wiadomo jeszcze, gdzie trafi ta sprawa

Wszystkie okoliczności zdarzenia zostaną zbadane bardzo uważnie - twierdzi prokurator.

Dwa tygodnie temu w Łękach Górnych policjant użył broni, by zatrzymać uciekającego przestępcę. Mężczyzna był poszukiwany, bo nie zgłosił się do odbycia kary za posiadanie i handel narkotykami. Podczas ucieczki został trafiony w nogę.

Jeden z naszych Czytelników twierdzi, że był świadkiem zajścia i utrzymuje, że policjanci nie zachowali się tak, jak powinni w kwestii opatrzenia rannego i udzielenia mu pomocy medycznej. Zwraca uwagę, że cała akcja rozegrała się na oczach dziecka.

Rzecznik prasowy policji Jacek Bator zapewnia, że nie wpłynęła żadna skarga w tej sprawie, a cały jej przebieg został przekazany prokuratorowi. Ten z kolei tłumaczy, że postępowanie będzie prowadzone poza Dębicą, by uniknąć podejrzeń o stronniczość śledczych.

- Zostanie zbadana zasadność użycia broni, jak również to, czy policjanci zachowali wszystkie procedury - zapewnia Jacek Żak.

(nan)

Wyszło przy okazji

Podpalił stodołę

Nie potrafi powiedzieć, dlaczego po kradzieży podłożył ogień pod sąsiedni budynek.

Marka S. z gminy Czarna policja zatrzymała w związku z włamaniem do budynku gospodarczego w parku w Czarnej. 30-latek zabrał stamtąd narzędzia o wartości 1800 zł. Ale podczas przesłuchania wyszło na jaw, że mężczyzna dopuścił się jeszcze jednego włamania - do domku letniskowego w Podlesiu. Do wnętrza dostał się po wyłamaniu drewnianych drzwi.

Nie obłowił się, bo jego łupem padła jedynie lampka elektryczna, której wartość właściciele wycenili na 30 zł. Ale zanim opuścił posesję, podłożył ogień pod stojącą na niej stodołę. Tu składowane były narzędzia, meble ogrodowe, rowery, wózki. Wszystko poszło z dymem, powodując straty w wysokości około 50 tys. zł.

Podejrzany przyznał się do popełnienia obydwu czynów, ale nie jest w stanie wytłumaczyć, jakie miał motywy. Twierdzi natomiast, że bardzo żałuje tego, czego się dopuścił. Jest gotów dobrowolnie poddać się karze, ale ta nie została jeszcze uzgodniona z prokuratorem. Grozi mu do 10 lat więzienia.

(nan)

Poznaj swojego dzielnicowego

Dzielnicowy od 13 lat

Aspirant szt. Piotr Brzęczek jest dzielnicowym rewiru numer 2 w Dębicy.

Dzielnicowych z Dębicy, ale i z innych miejscowości powiatu, prezentować będziemy w kolejnych numerach OL.

Rewir, który podlega Piotrowi Brzęczkowi, zasięgiem obejmuje ulice: Rzeszowską (od ul. Wielopolskiej numery parzyste od nr 44 do końca),Lwowską (od ul.Budzisz do granic miasta na wschód), Wielopolską (nieparzyste od nr 3 do 137, parzyste od nr 74 do 120), Budzisz nieparzyste od nr 1 do 35a, parzyste od nr 2 do 32), Poddęby, Kochanowskiego, Rydla, Grunwaldzką, Legionów Polskich, Rondo, Mickiewicza, Królewską, Jagiełły, Zygmunta Starego, Chrobrego, Rajską, Radosną, Bojanowskiego, Reja, Robotniczą, Rydla, Sienkiewicza, Skłodowskiej, Szaley -Groele, Tysiąclecia, Wyrobka, Wyspiańskiego, Żołędziową .

Piotr Brzęczek w policji służy od 2006 roku, w 2008 został dzielnicowym. Podkreśla, że w tej pracy ważne jest zaangażowanie.

- Ludzie zwracają się do mnie z całym wachlarzem spraw: od zupełnie błahych do naprawdę poważnych - mówi.

Kontakt: tel. 47 8228 346, kom. 571-203-232, pok. 418, dzielnicowy. debica2@rz.policja.gov.pl.

(nan)

Asp. szt. Piotr Brzęczek policjantem jest od 15 lat. .Fot. KPP w Dębicy.

eprasa.pl e6bbc7b358

Rzecznik twierdzi, że byli na interwencji

Na wyjeździe i poza wyznaczonym miejscem - tak parkują policjanci

Mundurowi na ulicy Żeromskiego wlepiają mandaty. Zdarza się jednak, że sami łamią przepisy, a przynajmniej tak to wygląda.

Nie pierwszy raz policjanci zaparkowali w ten sposób, choć do parkingu mają kilka metrów.

Ukaranym można tutaj zostać za nieprawidłowe parkowanie. Dlatego widok policjantów z bloczkami do wypisywania mandatów nikogo nie dziwi. Bardziej sytuacje, w których to stróże prawa, przepisy tego prawa lekce sobie ważą. A sytuacje, które na takie właśnie wyglądały, zdarzyły się w lipcu co najmniej dwa razy - obydwie udało nam się udokumentować, bo część ulicy doskonale widać z okien naszej redakcji.

W poniedziałek 12 lipca, kilka minut po 14, radiowóz zaparkował w pobliżu baru z kebabem. Podwójnie niefortunnie - poza miejscem wyznaczonym do parkowania - a to znajduje się nieopodal - i częściowo zastawiając wyjazd. Pojazd zatrzymał się bez włączonych kogutów. Funkcjonariusze poszli do baru, z którego po kilku minutach wyszli. Kolejnych parę chwil spędzili w radiowozie, potem przejechali nim na tyły budynku za punktem gastronomicznym. Po upływie około 5 minut auto wyjechało zza budynku i skierowało się w kierunku miasta.

Nie trzeba być ekspertem w zakresie przepisów ruchu drogowego, żeby podejrzewać, że mogło dojść do naruszenia przepisów. Ale dla pewności o opinię poprosiliśmy właśnie eksperta.

- W strefie zamieszkania zgodnie z przepisami można parkować tylko na miejscach wydzielonych, a te powinny być oznakowane. Poza tymi miejscami parkowanie jest niedozwolone - wyjaśnia podinsp. Waldemar Mytkoś, naczelnik Wydziału Ruchu Drogowego Komendy Powiatowej Policji w Dębicy.

Podobną sytuację udokumentowaliśmy, robiąc zdjęcia 5 lipca. Wtedy również oznakowany radiowóz zatrzymał się poza parkingiem, chociaż odległość do niego to ledwie parę kroków i nie brakowało wolnych miejsc. Również w tym przypadku funkcjonariusze odwiedzili budkę z kebabem, do czego w czasie przerwy na posiłek z pewnością mają pełne prawo. Do łamania przepisów, na straży których stać powinni - na pewno nie.

Jednak st. asp. Jacek Bator przekonuje, że policjanci zachowali się zgodnie z przepisami. Byli na służbie, w barze z kebabem sprawdzali, czy goście i personel mają maseczki. Przy czym, jak przekonuje rzecznik, w takich sytuacjach włączenie kogutów w radiowozach wcale konieczne nie jest. Oczywiście - według jego zapewnień - obydwie interwencje zostały zapisane w notatnikach służbowych. Ale kiedy poprosiłam o wgląd w dokumentację, z utajnieniem danych osobowych, spotkałam się z odmową. Rzecznik zasłania się dostępem do informacji publicznej, do której media mają wszak pełne prawo. Finalnie polecił złożyć pismo z prośbą o jej przekazanie i obiecał odpowiedź w ciągu 14 dni.

Po co robić taką tajemnicę, jeśli policjanci zachowali wszelkie procedury?

Agnieszka Majba-Pochwat

Imprezy zaczynają się po zmroku. A na nich muzyka i ryk silników

Parkują pomiędzy budynkiem Starostwa Powiatowego a blokiem nr 8 przy ul. Fredry.

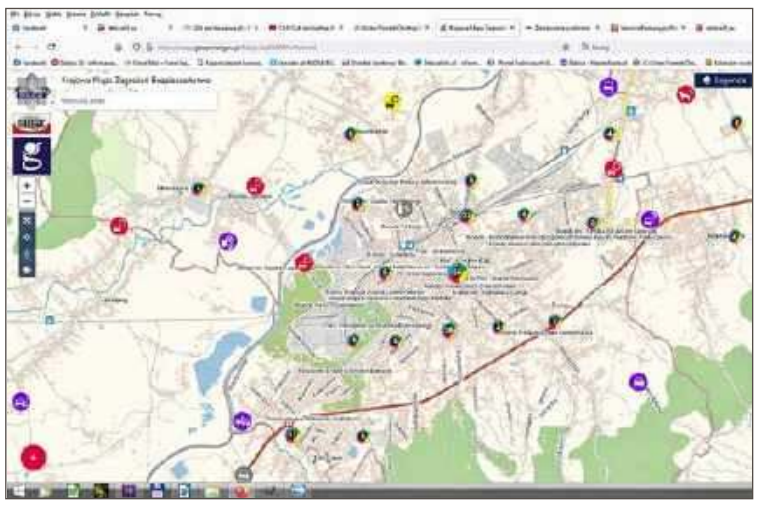

Samochody imprezowiczów parkują za budynkiem starostwa.

- Przyjeżdżają np. koło drugiej w nocy. Czarne bmw i jeszcze inne samochody. I jest muzyka, dziewczyny, alkohol i impreza. A my musimy tego wszystkiego do rana wysłuchiwać - relacjonuje jedna z mieszkanek osiedla Fredry.

Twierdzi, że raz nawet dzwoniła w tej sprawie na policję, kiedy po kilku godzinach imprezy straciła cierpliwość, ale na niewiele się to zdało.

- Była godzina piąta rano, a usłyszałam, że patrol może przyjechać najwcześniej koło ósmej. To ręce opadają - mówi.

Asp. szt. Jacek Bator, rzecznik prasowy Komendy Powiatowej Policji w Dębicy przyznaje, że doszło do takiej sytuacji.

- To było 24 czerwca, zgłoszenie o głośnej muzyce. Wtedy rzeczywiście był natłok różnych zdarzeń i dyżurny rozdzielał patrole według wagi interwencji. Widocznie w innych miejscach te patrole były bardziej potrzebne - zauważa.

Kolejne zgłoszenie funkcjonariusze odnotowali w sobotę 3 lipca. Kiedy jednak dojechali na miejsce na parkingu, nikogo nie było.

- Domyślam się, że nie było to fałszywe zgłoszenie, tylko po prostu już zdążyli się rozjechać - mówi.

Mieszkanka os. Fredry zauważa, że w takim razie zgłaszanie na policję zakłócania spokoju nie ma sensu.

- Tylko do kogo w takim razie mamy się zwrócić o pomoc? Czy mamy nie spać, bo ktoś sobie postanowił poimprezować pod naszymi oknami? - pyta kobieta.

Jacek Bator twierdzi, że telefon na 112 nie jest jedynym narzędziem do walki z osobami zakłócającymi spokój. A na pewno nie najskuteczniejszym. O wiele lepszy efekt, według rzecznika, przyniesie skorzystanie z Krajowej Mapy Zagrożeń Bezpieczeństwa. Link do niej znaleźć można na stronie podkarpackiej policji (podkarpacka.policja.gov.pl). Po kliknięciu w niego należy odnaleźć Dębicę i konkretne miejsce, a następnie oznaczyć je wybraną kategorią zdarzenia.

- To zgłoszenie idzie do nas i dyżurny z automatu zwiększa liczbę patroli w tym miejscu - tłumaczy rzecznik, radząc mieszkańcom Fredry skorzystanie z mapy.

tra

Jubileusz 100-lecia Związku OSP RP

Ośmiu wyróżnionych

Po raz pierwszy od wielu lat druhowie wyróżnieni zostali Strażacką Gwiazdą Podkarpacia.

Leopold Kula odebrał medal im. Bolesława Chomicza. (fot. R. Kula)

Podczas obchodów jubileuszu 100-lecia Związku Ochotniczych Straży Pożarnych w Kalwarii Pacławskiej Eugeniusz Drobot z OSP Wola Wielka i Leopold Kula z OSP Łęki Dolne uhonorowani zostali medalem im. Bolesława Chomicza.

Eugeniusz Drobot ma 93 lata. Do Kalwarii Pacławskiej nie pojechał, a medal został mu wręczony w domu. Służbę zaczynał tuż po wojnie w Górze Motycznej, później przeniósł się do Woli Wielkiej. W zarządzie pełnił funkcję sekretarza lub skarbnika.

- W gospodarstwie miał dwa konie, które ciągnęły wóz z sikawką - mówi Jan Moskal, prezes OSP w Woli Wielkiej.

Leopold Kula ma 81 lat, ze strażą pożarną związany jest od ponad sześćdziesięciu. W Łękach Dolnych do lat 90-tych był kierowcą, obecnie jest członkiem honorowym.

Srebrny Krzyż Zasługi odebrał Jan Kudyba z OSP Pustynia, a Brązowy Krzyż Zasługi Krzysztof Rogowski z OSP Wola Wielka. Złoty Znak Związku OSP RP trafił do Adama Strojka z OSP Korzeniów.

Odznaką honorową Strażacka Gwiazda Podkarpacia nagrodzeni zostali ks. Józef Jasiurkowski, kapelan powiatowy OSP, st. bryg w stanie spoczynku Zbigniew Mróz, były komendant PSP w Dębicy, obecnie członek OSP Dębica-Kędzierz oraz Krzysztof Zegarowski z OSP Nawsie Brzosteckie, komendant gminny OSP w Brzostku.

- Strażacka Gwiazda Podkarpacia to powrót do odznaki, która była przyznawana jeszcze we Lwowie przed II wojną światową, w lipcu została przyznana po raz pierwszy po latach - mówi wiceprezes zarządu powiatowego OSP Stanisław Bryg.

JAG

eprasa.pl e6bbc7b358

Trzy pytania do ... **Pawła Adamka,**

prezesa Dębickiego Towarzystwa Muzyczno–Śpiewaczego

Jak się uda, to będziemy grać przez cały wrzesień

Rock operę Jesus Christ Superstar chciał pan wystawić w maju 2020 roku. Nie udało się ze względu na pandemię. Rok później zresztą też. Do trzech razy sztuka?

Mam nadzieję, że tak. Teraz premierę zaplanowaliśmy zaraz po wakacjach, na 10 września i wierzę, że tym razem się uda. Cały czas przyglądamy się sytuacji związanej z pandemią i liczymy, że nawet jeśli rząd ponownie wprowadzi obostrzenia, to tylko regionalnie. A Podkarpacie w skali kraju nieźle nawet wygląda.

Jeśli więc uda nam się wejść na scenę to we wrześniu wystawimy 12 spektakli. Będziemy grali w każdy weekend. W piątki o godz. 19:00, w soboty o 16:00 i 19:00 i w niedzielę o 18:00.

Na wszystkie przedstawienia będą darmowe wejściówki, tylko jedno - w niedzielę 12 września będzie mieć charakter zamknięty. Ten dzień, w którym odbędzie się beatyfikacja kard. Stefana Wyszyńskiego jest zarezerwowany dla Starostwa Powiatowego.

Wejściówki na pozostałe spektakle od kiedy będzie można odbierać?

Myślę, że od połowy sierpnia będą dostępne w domach kultury. W tym roku, z uwagi na obostrzenia, na zaproszeniach wprowadzimy dodatkowe okienko. Odbierających je będziemy prosić, by zaznaczyli w nim czy są zaszczepieni przeciwko covid-19. A ma to związek z tym, że obecnie zgodnie z przepisami do sali może wejść 450 osób. Ale zaszczepieni nie liczą się do tego limitu, więc będziemy mogli wpuścić jeszcze dodatkowo 150 zaszczepionych osób.

A co z występującymi. Ich zapał przez ten czas nie minął?

Powiedziałbym nawet, że jeszcze wzrósł. Dzieciom tylko musieliśmy nowe stroje uszyć, bo ze starych wyrosły. No i nasz główny bohater Tomasz Bulzak zdążył w międzyczasie Szansę na sukces wygrać i we wrześniu śpiewał będzie w Opolu.

tra

Pieniądze z grantów popłyną do trzech gmin

Dziesięć organizacji znalazło się na liście zwycięzców tegorocznej edycji Programu Działaj Lokalnie.

Środki na realizację projektów trafią do dziesięciu podmiotów z trzech gmin. Są to:

Ochotnicza Straż Pożarna w Straszęcinie. Projekt: Młodzi, kompetentni, odważni - Liderzy OSP;

Stowarzyszenie Koło Gospodyń Wiejskich w Straszęcinie: Rozmrażamy społeczną energię;

Stowarzyszenie na rzecz lokalnej społeczności ParkoSzansa: Projekt: Zaczarowany las;

Grupa nieformalna Góra Możliwości, pod auspicjami Centrum Kultury i Promocji w Żyrakowie: Alternatywny patriotyzm";

Grupa nieformalna Młodzieżowa Rada Miejska w Pilźnie - MRM, pod auspicjami Towarzystwa Przyjaciół Pilzna i Ziemi Pilźnieńskiej: #MRM aktywuj -enter!;

Koło Gospodyń Wiejskich w Strzegocicach: Dziadek z wnukiem dwa kamraty, odwiedzają swoje światy;

Koło Gospodyń Wiejskich w Zwierniku: Powrót do normalności po covid 19;

Ochotnicza Straż Pożarna w Zwierniku: Gotowi by nieść pomoc;

Centrum Wolontariatu Dzieci i Młodzieży Gminy Dębica: Młodzi dla Nagawczyny;

Grupa nieformalna Nakręceni na ekologię, pod auspicjami Centrum Kultury i Bibliotek Gminy Dębica: Bądź eko - twoje zdrowie zyska na ochronie środowiska.

Zadowolenia z realizacji kolejnej edycji programu w powiecie dębickim nie ukrywa Zbigniew Nosal, prezes Stowarzyszenia Dębicki Klub Biznesu, które koordynuje program w naszym powiecie od ponad dziesięciu lat. Jak wyjaśnia, ten program pokazuje, że aktywność i chęć do działania mają sens i przynoszą namacalne efekty.

(iw)

Memoriał Adama Kędziora

Największe ryby złowił Krzysztof Ceroń

Na stawach w Żdżarach o tytuł walczyło blisko dwudziestu wędkarzy.

Memoriał im. Adama Kędziora zorganizowany został po raz piąty. Tym razem miał charakter spławikowo-gruntowy. O najwyższe lokaty walka trwała do końca zawodów.

Najczęściej poławianymi rybami były karpie, liny, karasie oraz płocie. Zwycięzcą kategorii spławikowej został Tomasz Kobel (22 570 g), drugie miejsce zajął Jacek Kozaczka (22 010 g), a trzecie Wojciech Sikora (7 530 g).

W kategorii gruntowej triumfował Krzysztof Ceroń (31 290 g). Piotr Kozaczka był drugi (21 490 g), a Sławomir Babicz trzeci (9 300 g).

Zwycięzca zawodów Krzysztof Ceroń ze złowionym karpiem.

Zwycięzcą klasyfikacji generalnej został Krzysztof Ceroń.

Podczas memoriału złowiono ponad 152 kg ryb. Wszystkie wróciły do wody. Organizatorem zawodów był sklep zoologiczno-wędkarski Delfin.

JAG

Budynek wymaga remontu

Miasto przejmie kaplicę Raczyńskich

Zgodziła się na to Virydianna Rey, córka hr. Edwarda Raczyńskiego, prezydenta RP na uchodźstwie.

Wybudowana w 1880 roku kaplica znajduje się na parafialnym, a wkrótce już miejskim cmentarzu przy ul. Cmentarnej. Pochowani są w niej: Karol Edward Raczyński, jego matka Anna Elżbieta z Radziwiłłów Raczyńska i żona Karolina Oettingen-Wallerstein Raczyńska.

Formalne przejęcie kaplicy było konieczne, by miasto mogło starać się o pieniądze na jej renowację, której zabytkowy obiekt niewątpliwie wymaga.

Jakie będą tego koszty na razie jeszcze nie wiadomo. W każdym razie można się spodziewać, że przejęcie zabytkowej nekropolii dość mocno uszczupli miejski budżet. Sam remont jej ogrodzenia urzędnicy wycenili na około 2 000 000 zł. Do tego trzeba doliczyć 35 000 zł potrzebne na utrzymanie drzewostanu, który również jest pod opieką konserwatora zabytków.

Koszty związane z bieżącą działalnością cmentarza to prawie 110 000 zł rocznie.

tra

Bonusów za szczepienie w mieście nie będzie

Za ich wprowadzeniem dla mieszkańców Dębicy optował radny Mateusz Cebula.

Propozycję taką złożył podczas czerwcowej sesji. Proponował, by wzorem innych miast, mieszkańcy którzy okażą potwierdzenie szczepienia mogli skorzystać np. ze zniżkowych lub bezpłatnych wejść na obiekty Miejskiego Ośrodka Sportu i Rekreacji. Wszystko to w ramach promowania i zachęcania do szczepień przeciwko Covid-19.

- Daleki jestem od zmuszania kogokolwiek do szczepienia czy też odwrotnie - do wykluczania osób niezaszczepionych, tzw. segregacji sanitarnej. Sam się zaszczepiłem i do tego zachęcam - przekonuje.

Odpowiedź, jaką otrzymał na swój wniosek od burmistrza Mariusza Szewczyka nazywa jednak kuriozalną.

W piśmie przesłanym do radnego burmistrz tłumaczy, że jest to temat trudny i budzący wiele kontrowersji. Przede wszystkim z uwagi na fakt, że z obiektów MOSiR korzystają nie tylko mieszkańcy miasta, ale i powiatu. W związku z tym należałoby rozstrzygnąć, czy również ich powinny objąć benefity, a co za tym idzie, kto pokryje ich koszty.

Ale nie tylko to budziło obawy Mariusza Szewczyka.

- Rozdawanie benefitów dla tych, którzy się zaszczepią dyskredytuje tych już zaszczepionych, którzy nie skorzystali i nie skorzystają już z żadnych benefitów, a w przypadku zaszczepienia całej populacji Dębicy wszyscy mieszkańcy powinni otrzymać benefity - przekonywał w odpowiedzi przesłanej radnemu.

Zaszczepionych miasto namawia do udziału w loterii.

W zamian za to proponował, by namawiać mieszkańców miasta do skorzystania z loterii Narodowego Programu Szczepień.

- Muszę przyznać, że nie spodziewałem się po burmistrzu sensownej, konstruktywnej odpowiedzi. Ale jakiejś elementarnej dozy logiki mimo wszystko oczekiwałem. Tymczasem burmistrz uprawiając (po mistrzowsku) niedasim uznał, że „nie da się" zaproponować mieszkańcom niczego w ramach zachęty do szczepienia, bo rzekomo ucierpią ci, co już się zaszczepili - pisze Mateusz Cebula w komentarzu do pisma Mariusza Szewczyka.

Jako przykład tego, że się da podaje Wałbrzych, który jest pierwszym miastem w Polsce, gdzie został wprowadzony system bonusów mających zachęcić mieszkańców do szczepień. Wśród nich m.in. 50% zniżki na korzystanie z obiektów sportowych i instytucji kultury.

tra

eprasa.pl e6bbc7b358

To nawet nie połowa wakacji

Złamania, oparzenia słoneczne i wypadki w polu - takie lato

Wakacje, wolność, ale i żniwa, i prace rolne, a do tego upał - lato niesie ze sobą mnóstwo zagrożeń.

Agnieszka Majba-Pochwat

Mało kto nie lubi lata. To czas wyjazdów, urlopów i wypoczynku. Więcej przebywamy na zewnątrz, złaknieni słońca i ciepła. Ale to, co sprzyja relaksowi, a przy nim beztrosce, często kończy się kłopotami, o których wiele mogliby powiedzieć lekarze. Zwłaszcza ci z izby przyjęć.

Minimalizować ryzyko

Nie przez przypadek to właśnie czerwiec, lipiec i sierpień to miesiące, kiedy na oddziałach chirurgii i ortopedii jest najtłoczniej. Trafiają tu pacjenci z rozmaitymi urazami, których czasem nabawiają się podczas zwykłej, z pozoru niewinnej zabawy.

Ale zanim wylądują na szpitalnym łóżku, przechodzą przez Oddział Ratunkowy.

- Bardzo dużo mamy urazów, które powstały podczas jazdy na rowerze, czy deskorolce. Upadek podczas jazdy dla kogoś niewprawionego, może skończyć się poważnymi obrażeniami - mówi Grzegorz Brajerski, szef SOR szpitala w Dębicy.

Wśród najczęściej spotykanych urazów wymienia stłuczenia, złamania i skręcenia kończyn. W tych przodują ludzie młodzi, często dzieci. Dlatego lekarz uczula rodziców, by byli szczególnie uważni na kwestie bezpieczeństwa i zapewnili swoim pociechom również sprzęt w postaci kasków i ochraniaczy na łokcie i kolana. Pozwoli to uniknąć chociaż części urazów.

Czasami trudno przewidzieć

Są wypadki, którym można zapobiec, są i takie, które trudno przewidzieć. Niełatwo też sklasyfikować, do której kategorii należy ten, opisany przez Marka Podobę, lekarza SOR z wieloletnim doświadczeniem. Na dyżurach na izbie przyjęć niejedno już widział, wciąż jednak zdarzają się przypadki, które uważa za osobliwe. Jak ten sprzed kilku dni.

- Rodzice pakowali do bagażnika bagaże przed wyjazdem, w aucie było już dwuletnie dziecko. Gorąco, więc szyby odsunięte. W pewnej chwili maluch wychylił się i wypadł, uderzając głową o beton - relacjonuje lekarz.

Dziecko spadło z wysokości około 1,5 metra. Na szczęście skończyło się na wielkim siniaku i jeszcze większym strachu rodziców.

Inny przypadek, który wspomina Marek Podoba, dotyczy młodego mężczyzny, który podczas upału przysiadł z kolegami na ławeczce, by napić się piwa. W pewnym momencie zrobiło mu się słabo.

- Stracił przytomność i spadł z ławki. Okazało się, że to atak padaczki. Nawet nie wiedział, że jest chory - opowiada lekarz.

Alkohol w upał? Na pewno nie!

Wspomniany pacjent nie mógł przewidzieć nagłego ataku choroby, ale mógł zastanowić się, czy spożywanie alkoholu w niemalże tropikalnym upale jest bezpieczne. Obserwując, co dzieje się na plażach i placach piknikowych, można odnieść wrażenie, że niewiele osób zastanawia się nad tym zestawieniem. Tymczasem alkohol i upał to połączenie co najmniej ryzykowne.

Słońce może być niebezpieczne, jeśli korzystamy z niego bez umiaru. Chronić należy głównie osoby starsze i dzieci. Zaś połączenie słońca z alkoholem może mieć naprawdę fatalne skutki.

- Absolutnie odradzam! Jest tak samo niebezpieczny, jak pity w zimie, tyle że w lecie narażeni jesteśmy na działanie wysokiej, a nie niskiej temperatury - mówi Grzegorz Brajerski.

O tym, że równie złym pomysłem jest spożywanie alkoholu nad wodą, nawet nie wspomina. To niby oczywistość, ale Marta Pawełko-Tokarz, szefowa miejskich obiektów sportowych przyznaje, że każdego lata na basenie przy ulicy Sobieskiego zdarzają się interwencje, spowodowane zachowaniem nietrzeźwych gości.

- Nikogo pod wpływem alkoholu nie wpuszczamy, ale nie jesteśmy w stanie kontrolować, co kto pije z przyniesionego ze sobą termosu - tłumaczy.

W tym roku na pogotowie nie trafił jeszcze nikt, kto ucierpiałby z powodu podtopienia. A co najważniejsze, nie mieliśmy w powiecie przypadków utonięć.

Starsi i dzieci pod nadzorem

Równie groźne jak woda, może być słońce. I jest. Tego lata na SOR trafiło 14 osób z objawami udaru słonecznego lub dolegliwościami spowodowanymi przegrzaniem organizmu. Objawy bywają różne - od złego samopoczucia, zaczerwienionej skóry i obfitego pocenia się, do mdłości, oparzeń i omdleń.

Lekarze z SOR: Grzegorz Brajerski (po lewej) i Marek Podoba przyznają, że latem urazów jest więcej.

Szaf SOR przestrzega, by w gorące dni szczególną uwagę zwracać na osoby starsze i dzieci - u jednych i drugich ośrodek odpowiedzialny za odczuwanie temperatury nie działa w pełni sprawnie.

- Może się zdarzyć, że dziecko będzie się bawić, a starsza osoba siedzieć na ławce aż do utraty przytomności - wyjaśnia lekarz.

Czy zatem powinniśmy całkowicie zrezygnować ze słonecznych kąpieli? Wcale nie, jednak należy ich zażywać z umiarem, wykorzystując wszystkie zabezpieczenia.

- Zakryć głowę i kark, stosować kremy z wysokimi filtrami, dawkować sobie czas przebywania na słońcu i pić duże ilości wody - podpowiada Grzegorz Brajerski.

Żniwa = wypadki

O tym, jak łatwo zranić się podczas prac polowych wie każdy, kto ma chociażby ogród. A jeśli mówimy o gospodarstwie i dużych uprawach, to ryzyko wzrasta kilkakrotnie.

Chociaż w rolnictwie za najbardziej urazowe uznawane są wiosna i jesień, także latem nie brakuje nieszczęśliwych wypadków. Szczególnie podczas żniw, które właśnie się zbliżają.

- Najczęściej spotykane wypadki to upadki z pojazdów rolniczych - mówi Dariusz Bieniasz z Kasy Rolniczego Ubezpieczenia Rolniczego.

Po tych wymienia: oparzenia, skaleczenia przez maszyny i narzędzia. Jako najbardziej drastyczny podaje przykład sprzed lat, kiedy rolnik stracił rękę, urwaną przez maszynę do zbierania skoszonej trawy.

To nawet nie półmetek

Lato nie dobiło nawet do półmetka. Przed nami jeszcze ponad połowa wakacji i wiele gorących dni. Oby minęły spokojnie, bez wizyt w szpitalu.

majba@ol.com.pl

Reklama

eprasa.pl e6bbc7b358

INFORMATOR MIEJSKI

Dębica
Urząd Miejski
tel. 14 683 81 00

Miejski Ośrodek Pomocy Społecznej
tel. 14 681 35 90, 14 681 35 91

Zespół ds. przeciwdziałania przemocy w rodzinie
tel. 14 670 33 42

Punkt nieodpłatnej pomocy prawnej
tel. 14 680 31 46, 690 901 136 (rejestracja)

Zakład Usług Miejskich
tel. 14 681 64 86, 14 682 70 50

Policja - KPP w Dębicy
47 8228 399 (centrala), 47 8228 310 (oficer dyżurny), 47 8228 370 (telefon zaufania).

Arka – Specjalistyczna poradnia i Telefon Zaufania
tel. 14 681 81 41

Powiatowe Centrum Pomocy Rodzinie
tel. 14 680 31 21

Środowiskowy dom samopomocy
tel. 14 666 87 02, 14 670 20 51

Ośrodek Interwencji Kryzysowej
tel. 14 670 33 42

Poradnia Psychologiczno – Pedagogiczna
tel. 14 670 24 60

Podkarpackie stowarzyszenie pomocy osobom uzależnionym i ich rodzinom Jutrzenka
tel. 14 682 16 69

Stowarzyszenie Osób Działających w Zakresie Pomocy Społecznej Ad Astram
tel. 14 670 50 06

Stowarzyszenie Obrony Praw Człowieka
tel. 14 682 72 19

Powiatowy Rzecznik Konsumentów
tel. 14 680 31 27

Towarzystwo Pomocy im. św. Brata Alberta
tel. 14 670 44 71

Stowarzyszenie im. E. Bojanowskiego Dobroć
tel. 14 682 22 90

Dębickie Hospicjum Domowe im. Jana Pawła II
tel. 507 506 808 / (14) 690 20 44

Stowarzyszenia Rodziców I Przyjaciół Osób Niepełnosprawnych Radość
tel. 14 696 91 38

Stowarzyszenia na rzecz wspomagania osób z niepełnosprawnością i ich otoczenia Z Potrzeby Serca
tel. 512 305 090, 14 677 85 98

Stowarzyszenie dla Osób Autystycznych i ze Spektrum Autyzmu Ukryty Dar
tel. 791 132 080

Ośrodki zdrowia
POZ w Dębicy
Przychodnia Nr 1, ul. Cmentarna 54
tel. 14 682 78 01, 14 682 78 02

NZOZ „Dwójka",ul. Krasickiego 1
tel. 14 670 07 72

Przychodnia Nr 5, ul. Szkolna 4
tel. 14 682 78 13

NZOZ Cor-Med, ul. Kolejowa 34
tel. 14 680 86 91

NZOZ Kol-Med, ul. Kolejowa 19
tel. 14 670 26 57

Też możesz przyłączyć się do tej akcji

#kamyczki wędrują po Polsce, dotarły też do Dębicy

Aby je znaleźć, wystarczy się rozejrzeć. Malowany ręcznie kamień może leżeć choćby pod drzewem.

Kiedy Pani Dorota wychodzi na spacer z psem, do kieszeni wkłada kilka wcześniej pomalowanych farbami akrylowymi kamyczków. Na jednym jest ryba, na drugim sowa, a na trzecim czarny kot. A z drugiej strony hasztag #kamyczki i kod pocztowy miasta, w którym mieszka. W jej przypadku to 39-200.

Zostawia je pod drzewem, czy na przystanku i czeka, aż ktoś je znajdzie i sfotografuje, a zdjęcie wrzuci na facebookowe grupy: #kamyczki lub #pebbledream

Tak wzorem Czech, bo tam powstała ta akcja, bawi się już cała Polska. Pani Dorota, nauczycielka ze Szkoły Podstawowej nr 5 w Dębicy, postanowiła zarazić nią również dębiczan.

Nie chce podawać swojego nazwiska, bo jak twierdzi, nie ono jest najważniejsze, ale to, by #kamyczkami zainteresowała się jak największa liczba osób.

- Ludzie narzekają, że nie wiedzą co podczas wakacji robić z dziećmi. Czym je zająć. To proszę. Wystarczy znaleźć kilka kamieni, kupić farby, siąść wspólnie przy stole i malować. A potem wysłać je w świat - przekonuje.

Bo #kamyczki rzeczywiście potrafią czasem pokonać kilkaset, a nawet kilka tysięcy kilometrów.

Na facebookowych grupach wiele jest informacji o tym, że kamień znaleziony np. w górach pojechał choćby do Wielkiej Brytanii.

Pani Dorota wypuściła ich w świat już ponad dziewięćdziesiąt. Zostawiała je w różnych miejscach. W parku koło Domu Kultury Śnieżka, obok miejskiej pływalni przy ul. Piłsudskiego, na ul. Robotniczej, Głowackiego, Pana Tadeusza, a nawet w Latoszynie. I co więcej, jak zapowiada, nie powiedziała jeszcze ostatniego słowa, bo to wciągająca zabawa.

Autorka tych malowideł przekonuje, że praca nad nimi to świetny sposób na rozruszanie dłoni.

- Szczególnie dla osób, które mają niespełnione ambicje artystyczne. Bo malowanie kamieni też przecież może być pewną formą sztuki - mówi nauczycielka z SP nr 5.

Można się o tym przekonać wpisując na facebooku hasztag #kamyczki lub #pebbledream. Albo samemu próbując swoich sił.

tra

Sprawę bada prokurator

Wypadek w pracy - nie żyje 41-latek

Do tragicznego wypadku doszło podczas prac, które wykonywał jako elektryk w Zakładzie Przetwórstwa Mięsnego Zaczyk w Dębicy.

Zawiadomienie o wypadku w pracy do śledczych dotarło w piątek 16 lipca o godz. 12:18. Kiedy zjawili się na miejscu, okazało się, ze nie żyje 41-latek z Dębicy, zatrudniony w zakładzie jako elektryk. Z zeznań świadków wynika, że mężczyzna pracował z kolegą, robiąc coś w skrzynce z kablami. Kolega na chwilę odszedł do innego zajęcia, kiedy wrócił, zastał 41-latka leżącego na ziemi bez oznak życia.

- Prawdopodobnie doszło do śmiertelnego porażenia prądem, ale odpowiedź na pytanie, co było przyczyną śmierci, przyniesie dopiero sekcja zwłok, której przeprowadzenie zarządziliśmy - tłumaczy prokurator Jacek Żak.

Dodaje, że wszczęte zostało postępowanie pod kątem nieprzestrzegania zasad bezpieczeństwa w miejscu pracy oraz nieumyślnego spowodowania śmierci.

- Wszystko wydarzyło się na zewnątrz, w pełnym słońcu, a tego dnia było bardzo gorąco. Zbadamy, czy ten fakt mógł mieć wpływ na przebieg zdarzeń - wyjaśnia prokurator.

Tylko w tym roku Prokuratura Rejonowa w Dębicy wszczęła 24 postępowań dotyczących złamania zasad bezpieczeństwa i higieny pracy. Nie tak dawno skierowany został do sądu akt oskarżenia przeciwko kierownikowi, który zlecił pracownikowi obcięcie gałęzi. Tamten spadł z drzewa i w kilku miejscach złamał kręgosłup.

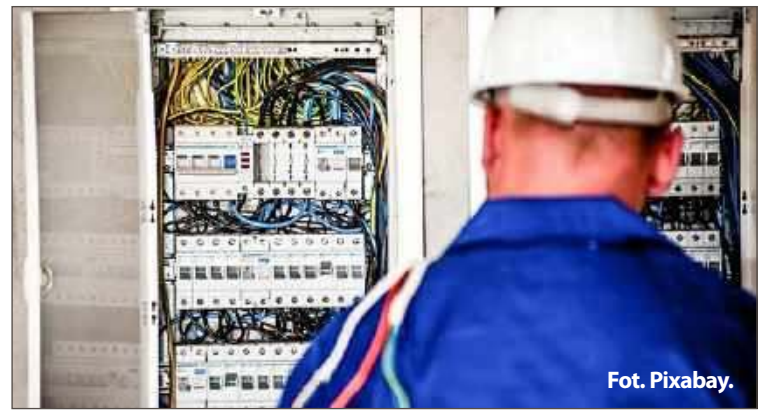

Fot. Pixabay.

Do zdarzenia doszło podczas wykonywania prac elektrycznych.

(nan)

Na grujecznika, topolę i dęby dostali 10 000 zł

W sumie na prace pielęgnacyjno-konserwacyjne pomników przyrody miasto wyda 27 000 zł.

Urzędnicy chcą zadbać m.in. o grujecznika japońskiego z ul. Cmentarnej, dęby z ul. Ogrodowej i Kochanowskiego i topolę z ul. Sportowej.

Pielęgnacji poddane zostaną również lipy szerokolistne z ul. Wielopolskiej i Głowackiego oraz buk zwyczajny z ul. Głowackiego.

Przeprowadzenie tych prac będzie możliwe dzięki dotacji przyznanej miastu przez Wojewódzki Fundusz Ochrony Środowiska i Gospodarki Wodnej.

tra

Ogłoszenie

Serdecznie dziękujemy wszystkim uczestnikom uroczystości pogrzebowych i ostatniego pożegnania

Ferdynanda Bugno z Brzostku,

w dniu 22 czerwca 2021 r.

Urodzony w ciszy,
żegnany przez tłumy
był dla żony i dzieci
powodem do dumy.

Żona Anna z rodziną

eprasa.pl e6bbc7b358

Piłeczka jest po stronie miasta

Jeśli kupią basen, w galerii będzie kino i strefa rozrywki

Tak w wielkim skrócie wyglądają plany inwestycyjne spółki CD Locum, do której należy Galeria Dębicka.

Agnieszka Kolano, odpowiedzialna w CD Locum za marketing tłumaczy, że kiedy w 2007 roku spółka otwierała Galerię Dębicką, był to obiekt nowoczesny, spełniający potrzeby i oczekiwania dębiczan. Jednak w ostatnich latach postrzeganie funkcjonalności obiektów komercyjnych uległo zmianie. Klienci nie oczekują już tylko oferty handlowej, ale liczą, że galerie zapewnią im usługi kulturalno-rozrywkowe w najszerszym tego słowa znaczeniu.

I w tym kierunku idzie CD Locum, tworząc taką ofertę jak w Jarosławiu, gdzie działa Galeria Stara Ujeżdżalnia. Klienci mają tam do dyspozycji obiekt z różnorodną ofertą modową, nowoczesnym multipleksem, strefą rozrywki i rekreacji.

Żeby jednak podobny stworzyć w Dębicy, spełnione muszą być pewne warunki. Przede wszystkim firma musi mieć miejsce do rozwoju. A szansa na to, jak twierdzi Agnieszka Kolano, niedawno się pojawiła.

- Przedstawiony na łamach jednego z ostatnich wydań Państwa tytułu raport o stanie miasta, wskazujące możliwość przeznaczenia terenu sąsiadującego z Galerią Dębicką do sprzedaży w celu jego rewitalizacji, bądź nowego zagospodarowania, z uwzględnieniem jego funkcji. Otwiera to naszej spółce drogę do rozpoczęcia dyskusji o możliwości przystąpienia do przetargu. O ile zostanie on przez miasto Dębica ogłoszony, co determinuje rozważania o wprowadzeniu tak komplementarnej oferty, jak opisana wyżej inwestycja w Jarosławiu - wyjaśnia Agnieszka Kolano.

Tyle tylko że działka sąsiadująca z Galerią Dębicką, to nic innego jak miejskie baseny z otaczającymi je terenami rekreacyjnymi.

Choć w wieloletniej prognozie finansowej miasta miejsce to widnieje jako nieruchomość na sprzedaż, to burmistrz Mariusz Szewczyk twierdzi, że takich planów nie ma. Jego zastępca Jerzy Sieradzki tłumaczy, że baseny zostały wpisane do prognozy przez poprzedniego burmistrza, z założeniem, że gdyby doszło do sprzedaży, to działka nadal ma pełnić funkcję rekreacyjną.

Spółka CD Locum chciałaby rozbudować Galerię Dębicką.

Należy jednak pamiętać, że kiedy jeszcze wcześniejszy burmistrz Edward Brzostowski sprzedawał teren, na którym obecnie stoi Galeria Dębicka, firmie Krakchemia, też miały w niej działać kino i strefa rozrywki. Ale kiedy Krakchemia sprzedała działkę firmie CD Locum, po tych planach zostało tylko wspomnienie.

Tomasz Ratuszniak

KRÓTKO

ROWER NAPRAWISZ KOŁO PŁYWALNI
Przy kompleksie krytych basenów przy ul. Piłsudskiego można skorzystać z samoobsługowej stacji naprawy rowerów Ibombo. Stacja ufundowana przez firmę Romet wyposażona jest w: uchwyt do podwieszenia roweru za siodełko, uniwersalną pompkę, klucz nastawny, klucze płaskie, komplet imbusów, klucze torx i łyżki do opon.

WYPEŁNIJ ANKIETĘ
Miasto zaprasza mieszkańców do wypełnienia ankiety związanej z przygotowywaną Strategią Rozwiązywania Problemów Społecznych. Pytania w niej dotyczą m.in. poziomu bezpieczeństwa w mieście, skutków pandemii, czy sytuacji osób niepełnosprawnych i seniorów. Ankietę w formie elektronicznej można wypełnić za pośrednictwem strony internetowej miasta, a w formie tradycyjnej w Urzędzie Miejskim oraz w siedzibie Miejskiego Ośrodka Pomocy Społecznej.

WIĘKSZY BASEN NIECZYNNY
Do końca lipca na pływalni przy ul. Piłsudskiego nieczynny będzie 50-metrowy basen treningowy. Z saunarium natomiast można korzystać dopiero po godz. 17:00. To nie jedyne zmiany na krytym kompleksie należącym do Miejskiego Ośrodka Sportu i Rekreacji. Z nowymi godzinami jego funkcjonowania zapoznać się można na stronie internetowej MOSiR.

Reklama

eprasa.pl e6bbc7b358

W OLbiektywie...

Jak radzić sobie z nieznośnie wysokimi temperaturami, wie wokalistka z Grabin Kinga Kutrzuba. Kiedy słońce za mocno daje się jej we znaki, wskakuje do basenu rozłożonego w przydomowym ogrodzie, gdzie zażywa relaksu. Sądząc po minie, to na pewno dobry sposób na odprężenie i ochłodę w bardzo gorące dni. A tych przed nami jeszcze sporo.

(nan)

Listy, e-maile, komentarze

Obserwator Lokalny; 39-200 Dębica; ul. Żeromskiego 10
e-mail: redakcja@ol.com.pl

Dobrze, że miasto przejmie cmentarz

Kochani moi. Co rozumiemy pod słowami „zimowe utrzymanie cmentarza"? Odśnieżanie alejek? Sprawdzę to w zimie bo z doświadczenia wiem, że odśnieżane nie są.

Z jednej strony dobrze, że miasto bierze ten cmentarz, szkoda, że o kilkanaście lat za późno...

Czekamy na efekty, szczególnie remontu zabytkowych grobowców, odśnieżania w zimie, koszenia trawy i remontu ogrodzenia.

Zapomniałbym - kultury ze strony nowego gospodarza także. Dziękuję i życzę powodzenia na nowej drodze.

Mieszkaniec

Takie pytanie ciśnie się na usta

Po zabetonowaniu Rynku, wycince setek drzew, likwidacji skwerów i zrobieniu z centrum miasta wielkiego parkingu warunki życia stały się niejednokrotnie bardzo uciążliwe.

Prawdziwym wyzwaniem jest wyjście po zakupy w upalny dzień. Czy są przewidziane inwestycje w ścisłym centrum miasta mające na celu przywrócenie zieleni miejskiej i ograniczenie ruchu samochodowego?

Mirosława

Kamery potrzebne nie tylko na Wolicy

A chuligani z Osiedla Słoneczne nadal co tydzień będą tłukli szyby na przystanku MKS przy al. Jana Pawła II przed rondem na Kościuszki?

Wały dla piwoszy od zmroku do rana? Na Wolicy kamera skierowana na las? Spodziewają się, że wyjdzie niedźwiedź, czy jakaś leśna partyzantka? (...)

Na skrzyżowaniu Kościuszki z Rzeszowską i nie tylko, samochody parkują na chodnikach wzdłuż i wszerz pod kamerami i co robi Straż Miejska? Nie widzi. A na Wolicy zobaczy?

Zadzwoń to usłyszysz, że nie ma samochodu. Paranoja w tym mieście.

Ślepa kamerka

Badania nawet 5 razy dziennie

Dla ochłody hop do wody - ale tylko czystej

Chotowa, Kozłów i baseny w Dębicy i Pustkowie-Osiedlu - tam można pływać.

Ośrodek w Chotowej - można się kąpać bezpiecznie. Fot . Grand Chotowa.

Dwóch pierwszych miejsc na próżno szukać na mapie kąpielisk i miejsc okazjonalnie dopuszczonych do kąpieli, sporządzanej przez rzeszowski Sanepid. Paulina Grygiel-Pacholczyk, manedżerka ośrodka Grand Chotowa Hotel SPA&Resort tłumaczy dlaczego.

- Nie mamy statusu kąpieliska. Mamy akwen wodny z miejscem wyznaczonym do kąpieli - mówi.

Ale to nie oznacza, że woda w zalewie nie jest badana. Właściciele ośrodka sami o to dbają, regularnie dostarczając próbki do badań do Sanepidu w Dębicy. Co więcej, każdemu, kto sobie tego zażyczy, są gotowi udostępnić wyniki analiz laboratoryjnych.

- Między innymi po to je robimy - dodaje menedżerka.

Miejsce wyznaczone do kąpieli jest pilnowane przez ratowników od godziny 10 do 20.

Podobna sytuacja jest w Kozłowie, w ośrodku Jałowce. Tu także woda jest systematycznie oddawana do badań, by zażywającym w niej kąpieli zapewnić maksymalne bezpieczeństwo. Ponadto czuwają nad nim ratownicy.

- Na co dzień co najmniej jeden, a w weekendy, kiedy mamy oblężenie gości dwóch, albo i więcej - tłumaczy właściciel ośrodka Jerzy Janeczko.

Ratownicy pracują codziennie, w godzinach od 10 do 18. Jerzy Janeczko dodaje, że na Jałowce przyjeżdżają goście z Rzeszowa, Tarnowa, a nawet z Krakowa czy Tarnobrzega.

Bez obaw można korzystać także z obydwu otwartych basenów w powiecie. Marta Pawełko-Tokarz, dyrektor Miejskiego Ośródka Sportu i Rekreacji wyjaśnia, że woda w basenie odkrytym w Dębicy jest badana przez pracowników 5 razy dziennie na zawartość chloru, sprawdzane jest także ph.

- Oprócz tego badania przeprowadza niezależne laboratorium SGS Warszawa, na obecność między innymi bakterii escherichia coli, legonellii, pałeczki ropy błękitnej - wylicza dyrektorka.

Badania dopuszczenia basenu do użytkowania wykonuje dębicki Sanepid. Podobnie jak tego w Pustkowie-Osiedlu.

- Kontrole mamy zapowiedziane też w sierpniu - mówi Krzysztof Lipczyński, dyrektor Gminnego Ośrodka Sportu i Rekreacji.

Na obydwu basenach jest bezpiecznie także pod kątem kurateli ratowników. Jeden i drugi obiekt pilnowany jest przez trzech ratowników: po dwóch na dużym basenie, jeden przy niecce przeznaczonej do kąpieli dla najmłodszych użytkowników.

(nan)

Fundacja Gorąca Cegła będzie pomagać dzieciom

A właściwie pomaga już od dawna, tyle tylko że wcześniej jej członkowie robili to nieoficjalnie.

Klaudia Drozd, prezeska fundacji.

Założenie fundacji, jak twierdzi jej prezeska Klaudia Drozd, to zwieńczenie dotychczasowych działań właścicieli i pracowników firmy Bama Logistics z Kozłowa.

- Angażowaliśmy się w różne akcje charytatywne, ale tą największą i najważniejszą była wymyślona przez nas Gorąca Cegła. Dzięki niej w ciągu 8 miesięcy udało nam się pomóc rodzicom Patrycji Stręk zebrać ponad 400 tys. zł na jej leczenie - mówi Klaudia Drozd i dodaje, że to właśnie pomoc dzieciom jest dla nich najważniejsza.

Dlatego fundacja opierać się będzie na dwóch filarach. Pierwszym będzie wspieranie rozwoju najmłodszych poprzez organizację darmowych szkoleń i warsztatów.

Będą się one odbywały w świetlicy, którą od września fundacja wraz ze stowarzyszeniem Active Team i Centrum Kultury i Bibliotek Gminy Dębica uruchamia w budynku remizy OSP w Kozłowie.

Drugim filarem Gorącej Cegły będzie pomoc materialna dzieciom z Dębicy i okolic, mającym problemy zdrowotne.

- W tej chwili mamy troje podopiecznych. Ułatwiamy im m.in. dostęp do specjalistów, ale też oczywiście wspieramy ich leczenie finansowo - wyjaśnia szefowa fundacji.

Zapewnia jednocześnie, że jeżeli na terenie Dębicy czy gminy Dębica są inne dzieci wymagające takiej pomocy, to one również będą mogły liczyć na pomoc organizacji.

Ale pomóc można i samej fundacji. Jej członkowie szukają m.in. osób chętnych podzielić się z dziećmi swoją wiedzą i umiejętnościami podczas zajęć w świetlicy.

- To może być np. fotograf, który opowie o fotografii i pokaże, jak się robi zdjęcia, ale i kucharz. To wszystko może być ciekawe - przekonuje Klaudia Drozd.

Fundacja szuka też regularnych sponsorów, mogących wesprzeć dzieci wymagające pomocy, a także partnerów, z którymi mogłaby wymieniać się usługą za usługę, np. podczas organizacji różnych wydarzeń.

Więcej na temat Gorącej Cegły dowiedzieć się można pod adresami: goracacegla.org.pl i facebook.com/GoracaCegla.

tra

eprasa.pl e6bbc7b358

Sprawcy tych kradzieży pozostają na wolności

Skarbonki wynieśli z kościoła i groty

To będzie pierwsze takie śledztwo prowadzone przez policję z Czarnej.

Tego świecznika wotywnego w Grocie Lourdzkiej w Straszęcinie już nie ma. Ks. Bogusław Czech zgłosił kradzież na policję.

- Nie ma już świętości, nawet w kościele - stwierdza asp. sztab. Jerzy Labak, kierownik Posterunku Policji w Czarnej.

W ubiegły czwartek przyjął zgłoszenie od proboszcza parafii Matki Bożej Bolesnej w Chotowej ks. Mariusza Urbańskiego o obrabowaniu skarbonki w kościele. Do kradzieży miało dojść 6 lipca, a na oficjalne zawiadomienie gospodarz wspólnoty zdecydował się po ponad tygodniu.

Wygląda na to, że sprawcy wcześniej zrobili rozeznanie, bo byli przygotowani na odkręcenie śrub kluczami imbusowymi. A czego odkręcić się nie dało, zostało przez nich wyłamane.

Z szacunków proboszcza wynika, że łupem złodziei mogło paść ponad 500 zł. Skarbonka jest bowiem opróżniana raz na trzy miesiące, a w ostatnim czasie otwierana nie była.

Z zapisu monitoringu wynika, że złodziei było dwóch. Podjechali pod kościół czerwonym samochodem. Niestety, na nagraniu są widoczni z daleka, a więc nie można ich zidentyfikować. Podobnie jak nie można ustalić numerów rejestracyjnych pojazdu.

- Gdyby ktoś miał informacje dotyczące tego zdarzenia, bardzo prosimy o kontakt z naszym posterunkiem - apeluje Jerzy Labak.

Nie była to jednak jedyna taka kradzież w ostatnim czasie. Podobne zgłoszenie wpłynęło też na posterunek w Żyrakowie. W tym przypadku zgłaszającym był proboszcz parafii Wszystkich Świętych w Straszęcinie ks. Bogusław Czech.

- Z Groty Lourdzkiej został skradziony świecznik wotywny i skarbonka - mówi gospodarz straszęcińskiej wspólnoty.

Świecznik kilka dni później się znalazł, ale był tak zdewastowany, że nie nadawał się do dalszego użytku. W związku z tym zdarzeniem ks. Bogusław Czech zadecydował, że kościół w dzień będzie zamykany.

- Musimy to zrobić prewencyjnie, przecież tam jest Najświętszy Sakrament, a kto wie, co takim jeszcze przyjdzie do głowy - tłumaczy.

Ks. Ryszard Piasecki, proboszcz parafii św. Jadwigi, pamięta nadal kradzież, która dotknęła jego wspólnotę. Tu złodzieje włamali się do skarbony przy figurze św. Antoniego i opróżnili ją. Nie byli w stanie jej wynieść, bo była zbyt masywna.

I podobnie jak Jerzy Labak zauważa, że coraz mniej jest w naszym życiu świętości. Taką powinno być poszanowanie cudzej własności, i to nie tylko tej w kościołach.

Janusz Grajcar

W Brzostku chętnych spisują na rynku

Z takiej propozycji władz samorządowych skorzystało w tej gminie już 240 rodzin.

Urząd Statystyczny w Rzeszowie podaje, że na Podkarpaciu do połowy lipca spisało się 44 procent mieszkańców. Najlepiej z wypełnieniem tego obowiązku radzą sobie zameldowani w gminie Wielkie Oczy. Tu odsetek spisanych wynosi już 90 proc. i jest najwyższy w Polsce.

Na drugim biegunie jest Olszanica, w której formularz wypełniło 29 proc. ludzi.

Na jej tle nieźle wygląda sytuacja w powiecie dębickim, w którym na pytania zawarte w ankiecie odpowiedziało 38 proc. mieszkańców.

Zdecydowanie wyróżnia się pod tym względem Brzostek z odsetkiem na poziomie 53 proc. Z takiej frekwencji zadowolony jest burmistrz Wojciech Staniszewski. Ale też sam się do niej przyczynił, bo od początku wakacji co środę na rynku funkcjonuje mobilne biuro spisowe.

- To u nas dzień targowy. Zainteresowani mogą podejść do jednego z dwóch stanowisk, podać informacje, które urzędnicy wprowadzą do systemu - mówi Wojciech Staniszewski.

Z drugiej strony zauważa jednak, że niespisanych jest jeszcze prawie połowa mieszkańców jego gminy.

W pozostałych sześciu ten obowiązek wciąż odkłada więcej niż połowa. W Jodłowej - 43 proc., w Czarnej - 39 proc., w Pilźnie - 37 proc., w gminie Dębica - 37 proc. w mieście Dębica - 34 proc., a Żyrakowie - 33 proc.

Narodowy Spis Powszechny Ludności i Mieszkań trwa do 30 września. Informacji można udzielić przez internet na stronie: spis.gov.pl. Można też poczekać na wywiad z rachmistrzem. Ten będzie dzwonił z nr. tel. 22 828 88 88 lub 22 279 99 99.

JAG

Akcja spisowa na rynku w Brzostku organizowana była już dwa razy.

Urlopy wójtów i burmistrzów

Na wysokie ekwiwalenty raczej nie liczą

Krajowa Rada Regionalnych Izb Obrachunkowych uważa, że należy zmienić przepisy, by kumulowanie urlopów było nieopłacalne.

Z wydanego przez nią komunikatu wynika, że jest to obecnie zjawisko powszechne. Nowe przepisy miałyby wójtów, burmistrzów i starostów odwieść od takiego działania. Bo ekwiwalenty dostaliby tylko ci, którzy urlopów nie wykorzystali z bardzo ważnych przyczyn, np. długotrwałej choroby.

Zaległości urlopowe naszych włodarzy sięgają tylko 2020 roku. Najwięcej ma ich burmistrz Dębicy Mariusz Szewczyk. Gdyby chciał, mógłby pójść na wolne na cały miesiąc. Pozostałe do wykorzystania dwadzieścia dni w pełni mu na to pozwala. I prawdopodobnie tak zrobi, bo jak dowiedzieliśmy się w Wydziale Promocji UM w Dębicy, planuje miesięczną przerwę w pracy we wrześniu.

Piętnaście dni ma do wykorzystania burmistrz Pilzna Ewa Gołębiowska. W te wakacje na dwutygodniowym wypoczynku jeszcze nie była, planuje go na sierpień, wtedy też wykorzysta większość zeszłorocznego urlopu.

W podobnej sytuacji jest wójt gminy Jodłowa Jan Janiga. Jemu również zostało piętnaście dni i jest również przed wakacyjną przerwą w pracy.

Tylko jednym dniem mniej z poprzedniego okresu urlopowego dysponuje wójt gminy Dębica Stanisław Rokosz. Jak wszyscy wcześniej wymienieni w tym roku jeszcze dłuższej przerwy w pracy (nie licząc chorobowego) nie miał.

Wójtowi Czarnej Józefowi Chudemu został tylko jeden dzień.

Jedynym włodarzem, który przed tegorocznym dłuższym urlopem, nie ma zaległego z poprzednich lat, jest wójt Żyrakowa Marek Rączka.

Po urlopie wrócił już do pracy burmistrz Brzostku Wojciech Staniszewski. Większość z dziesięciu dni wolnych pokrywał już tym bieżącym. Z rodzinnego miasteczka wyjeżdżał jednak tylko na krótkie wycieczki, na dłuższe nie pozwoliły mu obowiązki w gospodarstwie.

Wojciech Staniszewski urlop spędzał także na ciągniku.

Przed dwutygodniową przerwą w pracy umieścił nawet wpis na profilu fejsbukowym, by mieszkańcy, którzy spotkają go w luźnym stroju na mieście w godzinach pracy, nie myśleli, że robi sobie bumelkę. Apelował też do nich, by dzwonili tylko w najważniejszych sprawach.

JAG

Stasiówka znacznie wyżej

W rankingu szkół podstawowych powinna znaleźć się nie na 48., ale 27. miejscu.

Zestawienie przygotowane na podstawie wyników egzaminu ósmoklasisty opublikowałem w poprzednim numerze Obserwatora Lokalnego. Do pomyłki doszło podczas wpisywania liczby punktów z egzaminu z języka polskiego. Zamiast w dziewiątkę palec kliknął na klawiaturze zero i z 29,7 punktu, które powinna dostać ta szkoła, zrobiło się 20,7.

Tak duża różnica nie mogła pozostać bez wpływu na końcowe miejsce Stasiówki w rankingu. Z wynikiem łącznym z wszystkich przedmiotów wynoszącym 73,9 pkt przesunęła się aż o 21 pozycji.

Powyższa zmiana nie wpływa na średnią dla gminy Dębica. Ta była bowiem wyliczana niezależnie.

Za pomyłkę przepraszam dyrekcję, nauczycieli i uczniów SP w Stasiówce.

Janusz Grajcar

eprasa.pl e6bbc7b358

BGK
BANK GOSPODARSTWA KRAJOWEGO

Lepsza codzienność polskich rodzin

POLSKI ŁAD

Rządowy Fundusz Polski Ład
Program Inwestycji Strategicznych

Ten Fundusz jest dla Ciebie.
Powstał, żeby dofinansować gminy, powiaty, miasta i województwa.
By mogły zmieniać codzienność milionów polskich rodzin.

www.bgk.pl

Program realizowany jest
poprzez promesy inwestycyjne **Banku Gospodarstwa Krajowego.**

eprasa.pl e6bbc7b358

Powiat liczy na 116 mln zł

Chcą milionów złotych na most, stadion, drogi i kanalizację

Nasze samorządy szykują się do złożenia wniosków o dofinansowanie z Rządowego Funduszu Polski Ład.

Wnioski do Programu Inwestycji Strategicznych przyjmowane są do końca lipca. Każdy z samorządów do programu może złożyć po trzy wnioski. Pierwszy bez kwotowego ograniczenia, drugi którego wartość dofinansowania nie może przekroczyć 30 ml zł i trzeci z ograniczeniem dofinansowania do 5 mln zł. Poniżej plany inwestycyjne naszych samorządów.

Powiat Dębicki

- budowa mostu na Wisłoce łączącego Dębicę z Zawierzbiem - 80 mln zł
- remont dróg i chodników w powiecie - 30 mln zł,
- budowa nowoczesnego stadionu lekkoatletycznego w miejscu już istniejącego obok Zespołu Szkół Zawodowych nr 1 w Dębicy - 5 mln zł.

Miasto Dębica

- wykonanie infrastruktury na terenie Dębickiego Parku Przemysłowego - drogi, sieci itd. - 42 mln zł,
- przebudowa śródmieścia Dębicy - Rynku oraz ulic od dworca do ul. Nosala, w tym wykonanie oświetlenia - 30 mln zł,
- przebudowa stadionu przy ul. Parkowej - 5 mln zł.

Gmina Dębica

- budowa sieci kanalizacyjnej w Gumniskach, Braciejowej i Latoszynie - 45 mln zł,
- rozbudowa kompostowni w Przedsiębiorstwie Gospodarowania Odpadami w Paszczynie o instalację recyklingu ostatecznego - 16,5 mln zł,
- rozbudowa stacji uzdatniania wody w Pustkowie - 2 mln zł.

Gmina Jodłowa

- budowa sieci wodociągowej - 10 mln zł,
- remonty i rozbudowa dróg - 7-8 mln zł,
- budowa boiska szkolnego i wieży widokowej w Wisowej - 3-4- mln zł.

Gmina Pilzno

- rozbudowa stacji uzdatniania wody i oczyszczalni ścieków w Pilznie, budowa sieci kanalizacyjnej w gminie - 50 mln zł,
- remont i przebudowa dróg na terenie gminy - 20 mln zł,
- budowa budynku do celów kulturalnych na Zawisłoczu, przebudowa budynku parafialnego w Pilznie - 5 mln zł.

Na przebudowę tego mostu potrzeba aż 80 mln zł.

Gmina Brzostek

Wojciech Staniszewski chce skupić się przede wszystkim na budowie sieci wodno-kanalizacyjnej, drogach i oświetleniu. Na razie jednak, jak twierdzi, jest jeszcze za wcześnie na podawanie konkretnych inwestycji i kwot.

Gmina Czarna

Za pieniądze z programu władze gminy chciałyby m.in. przebudować budynek byłego sklepu Zefir i utworzyć w nim Centrum Kulturalno-Oświatowe, przebudować budynek przedszkola w Czarnej oraz kupić samochód dostosowany do przewozu niepełnosprawnych dzieci.

Gmina Żyraków

Wójt Marek Rączka wśród planów wymienia m.in. rozbudowę infrastruktury wodno-kanalizacyjnej, drogi, remont i rozbudowę remiz i budynków wielofunkcyjnych oraz siedziby Centrum Kultury i Promocji w Woli Żyrakowskiej.

Inwestycje kanalizacyjne część gmin chce zgłosić razem ze Związkiem Gmin Dorzecza Wisłoki.

tra

Po burzy spalona stodoła, podtopienia i powalone drzewa

Gwałtowne burze, które przeszły nad powiatem, przysporzyły pracy strażakom.

W ciągu jednej nocy, z czwartku na piątek, kiedy burza trwała przez kilka godzin, strażacy - ci zawodowi, ale także druhowie OSP, wyjeżdżali kilkadziesiąt razy.

Najpoważniejszym zdarzeniem był pożar w Dębowej, gdzie od uderzenia pioruna zapaliły się obora i stodoła. Gospodarz zdołał uratować zwierzęta, wyprowadzając je na zewnątrz, ale stodoła spłonęła, a wraz z nią składowane tam maszyny rolnicze i budowlane.

Akcja gaszenia , w której oprócz zawodowców z Dębicy uczestniczyli druhowie z OSP: Dzwonowa, Brzostek, Jodłowa, Skurowa i Dębowa, trwała 10 godzin i zakończyła się przed 8 rano.

Kilkanaście razy strażacy wyjeżdżali do zalewanych budynków i posesji, by wypompować z nich wodę. Taka sytuacja miała miejsce w Dębicy przy ulicy Jana Pawła II, gdzie woda wdarła się do siedziby jednej z firm, ale także Podgrodziu, Jaworzu Górnym czy Brzostku, gdzie zalana została remiza.

Strażacy pompowali wodę z piwnic, domów mieszkalnych i podwórek.

Akcja gaszenia stodoły w Dębowej trwała 10 godzin. Fot. OSP Brzostek.

Wiele interwencji dotyczyło powalonych na drogę drzew, albo odłamanych konarów, które tarasowały przejazd. Tak było między innymi w Bielowach i Strzegocicach.

- W niektórych miejscowościach do takich interwencji strażacy wyjeżdżali po kilka razy - mówi bryg. Wiktor Porada z Komendy Powiatowej Państwowej Straży Pożarnej w Dębicy.

W Czarnej na jezdnię zwaliło się drzewo, w które uderzył piorun.

Ze skutkami uderzenia pioruna strażacy zmagali się w Paszczynie, gdzie uszkodzone zostały słup i instalacja elektryczna, które po wyładowaniu stanęły w płomieniach. Podobnie jak osłona lampy ulicznej, która zapaliła się w Dębicy.

Była też jedna nietypowa interwencja. Strażacy otrzymali informację z prośbą o pomoc od ludzi, którzy jadąc samochodem utknęli w lesie pomiędzy Jaworzem Górnym i Dolnym.

- Samochód zgasł, a oni nie mogli wysiąść, bo auto zalewała woda - mówi Wiktor Porada.

Uratowali ich druhowie z Pilzna, po drodze do innego wezwania.

(nan)

Nie tylko dla pacjenta

Zestaw porad na lato

Będą przydatne przede wszystkim dla tych, którzy planują lot samolotem.

Ukazał się pierwszy w tym roku numer Poradnika Pacjenta, wydawanego przez ZOZ w Dębicy. Można w nim znaleźć wiele porad przydatnych zwłaszcza podczas wakacji. Ale na lekturze najbardziej skorzystają osoby wybierające się w podróż samolotem, bo większość artykułów poświęcona jest właśnie tej tematyce.

W numerze, który właśnie trafił do rąk czytelników, znajdziemy artykuł Marka Haslingera, lekarza dermatologa o tym, jak zadbać o skórę podczas lotu samolotem.

Stomatolodzy: Barbara Sąsiadek i Władysław Undas wyjaśniają, co to jest aerodontalia. W poradniku przeczytamy także o przeciwwskazaniach do lotu samolotem, którego autorką jest Maria Madeja-Grądzelewska.

O wpływie podniebnych podróży na choroby uszu pisze audiolog i otolaryngolog Stanisław Uryasz.

Artykuł autorstwa Arkadiusza Sulisza traktuje o przeciwwskazaniach do lotu w przypadku najmłodszych pasażerów.

W numerze także coś dla miłośników historii - Wojciech Barański pisze o metodach lotniczej ewakuacji medycznej podczas konfliktów zbrojnych.

Poradnik przyda się wszystkim, którzy lecieć będą samolotem.

Temat, który wraca każdego lata to kleszcze. O sposobach walki z nimi i zagrożeniach, jakie niosą ze sobą te pajęczaki przeczytamy w artykule Barbary Kowalskiej, która jest członkiem Polskiego Towarzystwa Mikrobiologów.

Poradni Medyczny w nakładzie 500 sztuk wydawany jest pod redakcją Julitty Garbal-Sawki, dyrektor ds. medycznych szpitala w Dębicy. Kwartalnik, można dostać w szpitalu, albo znaleźć na stronie internetowej ZOZ Dębica.

(nan)

eprasa.pl e6bbc7b358

Po znieważeniu stanie przed sądem

Trzy patrole policji musiały interweniować w Straszęcinie, podczas awantury domowej.

Pijany mężczyzna demolował wyposażenie domu, rodzina nie mogąc go uspokoić, wezwała policję. Ale 24-latek ubliżał im, doszło do szarpaniny. Funkcjonariusze wezwali posiłki i dopiero wtedy udało się go obezwładnić. Jeden z mundurowych doznał urazu ręki. Sprawcy grożą 3 lata więzienia.
(nan)

INFORMATOR GMINNY

Urząd Gminy
tel. 14 680 71 21

Gminny Ośrodek Pomocy Społecznej
tel. 14 682 26 35

Zespół ds. przeciwdziałania przemocy w rodzinie
tel. 14 680 71 21

Punkt nieodpłatnej pomocy prawnej
tel. 690 901 136 (rejestracja)

Gminny Zakład Gospodarki Komunalnej
tel. 14 682 26 38

Ośrodki zdrowia
Gminny Ośrodek Zdrowia, tel. 14 670 12 17
NZOZ Lekarz Rodzinny Krystyna Osuch, tel. 14 68 22 850
Straszęcin, tel. 14 676 86 44
Bobrowa, tel. 14 682 43 00
Nagoszyn, tel. 14 682 88 14

Policja - Posterunek w Żyrakowie
tel. 47 8228 411

INFORMATOR GMINNY

Urząd Gminy w Dębicy
tel. 14 680 33 10, 14 680 33 36

Gminny Ośrodek Pomocy Społecznej
tel. 14 680 33 33

Zespół ds. przeciwdziałania przemocy w rodzinie
tel. 14 680 33 37

Punkt nieodpłatnej pomocy prawnej
tel. 690 901 136 (rejestracja)

Gminny Zakład Komunalny
tel. 14 682 04 20, 14 682 87 32

Ośrodki zdrowia
NZOZ Gumniska, tel. 14 681 66 77
Latoszyn, tel. 14 600 52 79
Elmed Nagawczyna, tel. 14 696 99 88
NZOZ Paszczyna, tel. 14 682 56 84
NZOZ Pustków Osiedle, tel. 14 682 16 16
NZOZ Pustków, tel. 14 681 28 22
NZOZ Zakład Pielęgnacyjno-Opiekuńczy Pustków, tel. 606 670 804
NZOZ Zawada, tel. 14 677 50 92

Policja - Komisariat w Brzeźnicy
tel. 47 8228 561

Święto w jednostce OSP Żyraków

Drugi samochód już służy strażakom i mieszkańcom

To nowoczesny mercedes benz. Sprawdza się w akcjach strażackich.

Samochód - nowy mercedes - został oficjalnie oddany do użytku jednostce z Żyrakowa. Fot. OSP Żyraków.

Ma napęd 4x4, wyposażenie, które sprawia, że jest niezastąpiony podczas działań przy wypadkach drogowych, ale także 1000-litrowy zbiornik wody, dzięki któremu może być używany podczas wyjazdów do niewielkich pożarów. Dla porównania, drugi z samochodów na wyposażeniu Ochotniczej Straży Pożarnej w Żyrakowie, marki renault, może pomieści 2,5 tys. litrów wody.

Przed mercedesem ochotnicy z jednostki, która w 1995 roku wpisana została do krajowego systemu ratowniczo-gaśniczego, mieli tarpana honkera, którego przekazali kolegom z Woli Wielkiej.

Auto kosztowało 399 tys. zł. Takich kosztów strażacy nie udźwignęliby sami. Pieniądze na zakup mercedesa pochodziły z darowizn - 150 tys. zł dał komendant główny Państwowej Straży Pożarnej, ponad 134,5 tys. zł przekazały Narodowy i Wojewódzki Fundusz Ochrony Środowiska, 89 tys. zł dołożyła gmina, resztę ze swojej kasy wypłacili druhowie z Żyrakowa.

Auto już służy strażakom i mieszkańcom, ale oficjalne przekazanie go do użytku odbyło się w ostatni czwartek w restauracji Millenium, choć plany były inne.

- Przeszkodziła nam pandemia, więc teraz wykorzystaliśmy zmniejszenie obostrzeń - tłumaczy Krzysztof Moskal, prezes jednostki.
(nan)

Jak mają sobie z tym poradzić osoby samotne, chore i niedołężne?

Nie tylko w Zawadzie ludzie martwią się nowymi zasadami odbioru śmieci. Worki muszą być donoszone do drogi publicznej.

Przepis obowiązuje wprawdzie od stycznia, ale do tej pory jeszcze się zdarza, że kierowcy śmieciarek podjeżdżają jak najbliżej gospodarstw, korzystając z prywatnych dróg dojazdowych.

- Kierowca zapowiedział, że w tym miesiącu to był ostatni raz. Rodzice dowiedzieli się od sąsiada - mówi Joanna Garbulińska-Charchut, której rodzice mieszkają w Zawadzie.

Martwi się, bo ma świadomość, że starsi, schorowani państwo sami nie poradzą sobie z dostarczaniem worków z odpadami do gminnej drogi, od której ich dom dzieli około 200 metrów. A ona nie zawsze może przyjechać, by ich w tym wyręczyć.

- Takich rodzin jest więcej - zapewnia kobieta.

Właśnie z powodu osób samotnych, niepełnosprawnych i niesamodzielnych trwa analiza obowiązującego regulaminu odbioru śmieci.

- Mamy sygnały i nie zamierzamy zostawić tych ludzi bez pomocy. Będzie to konsultowane z radnymi - zapewnia wójt Stanisław Rokosz.
(nan)

Śmieci trzeba dostarczyć do drogi.

Z gminą nie mają nic wspólnego

Tych umów nie podpisuj w domu

Władze gminy Dębica ostrzegają przed osobami oferującymi usługi fotowoltaiczne.

Nieznajomi pukają do drzwi mieszkańców, podają się za pracowników lub współpracowników urzędu i zachęcają do podpisania umów na montaż instalacji fotowoltaicznej.

Na stronie internetowej gminy pojawiło się ostrzeżenie wraz z informacją, że urzędnicy nie dzwonią w takich sprawach do mieszkańców, a tym bardziej nie odwiedzają ich w domach.

- Umowy i ankiety podpisywane są tylko i wyłącznie w Urzędzie Gminy Dębica przy upoważnionym pracowniku urzędu - czytamy w komunikacie.

W sprawie dofinansowań do wymiany źródeł ciepła odbyło się szereg spotkań z mieszkańcami, w których brali udział przedstawiciele firmy - wykonawcy. Pracownicy tej firmy zgłaszać się będą do zainteresowanych, w celu przeprowadzenia inspekcji technicznej nie wcześniej niż w sierpniu albo wrześniu.
(nan)

Windę zamontują w sierpniu

Trwa remont budynku wielofunkcyjnego w Zawierzbiu. A właściwie dobiega końca.

Prace zewnętrzne są już w całości wykonane, pozostało dokończenie robót w środku budynku. Na sierpień, kiedy działający na parterze żłobek będzie miał przerwę, zaplanowano montaż windy. Te będą się wiązać z koniecznością przebicia stropu. Inwestycja, oszacowana na 530 tys. zł skończy się we wrześniu.
(nan)

Można sprzedać, można wymienić

Akcja pod hasłem Eko - szafing odbędzie się w Pustkowie i w Nagawczynie.

W pierwszej miejscowości w remizie, w drugiej w domu kultury, w ostatnią sobotę lipca. Akcja polega na sprzedaży lub wymianie używanych ubrań, zabawek, biżuterii. Żeby wziąć w niej udział, wystarczy wysłać zgłoszenie na adres mailowy: cee.stobierna@gmail.com. Organizatorzy zwracają uwagę, że rzeczy wystawiane na sprzedaż powinny być czyste i w dobrym stanie. Udział dla wystawców i odwiedzających jest bezpłatny.
(nan)

eprasa.pl e6bbc7b358

Nawet w weekendy na basen przychodzi za mało ludzi

Z tego powodu pływalnia w Czarnej w lipcu i sierpniu nie będzie otwarta w pozostałe dni tygodnia.

Marek Matłok chciał w czasie wakacji jeździć z żoną na basen. Mieszka w Gołęczynie, więc stwierdził, że najbliżej będzie miał do Czarnej. Zdziwił się jednak, kiedy zadzwonił do Centrum Kultury i Promocji, gdzie uzyskał informację, że przyjechać może, ale tylko od piątku do niedzieli.

- Pani, z którą rozmawiałem wytłumaczyła mi, że w pozostałe dni jest nieczynny ze względu na covid - mówi Marek Matłok.

Zastanawiał się przez chwilę nad taką argumentacją, bo przecież od początku lipca w całym powiecie nie ma żadnego nowego przypadku tej choroby. I pyta, dlaczego nowoczesny obiekt jest zamknięty w czasie upałów, kiedy wielu ludzi szuka ochłody. Jest pewien, że dzieci i młodzież chętnie by z takiej oferty skorzystały.

Wicewójt Daniel Niedziocha przekonuje, że zmieniłby zdanie, gdyby zobaczył liczby. Od początku wakacji w żadnym z dni, kiedy basen był czynny, liczba klientów nie przekroczyła dwudziestu. Bywa, że jest ich kilku.

- Zastanawialiśmy się nad otwarciem także w czwartki, ale były tylko pojedyncze głosy zainteresowania - mówi wicewójt.

W czasie pandemii hala basenu została odmalowana, niecka wyczyszczona, wszystko więc jest gotowe do przyjęcia klientów. Daniel Niedziocha chciałby, by sytuacja wyglądała tak jak w 2018 roku, kiedy na jednym torze pływały nawet cztery osoby.

Jego zdaniem ludzie, mimo że nie ma nowych zakażeń, starają się unikać takich miejsc. Szczególnie latem, kiedy wielu z nich korzysta z basenu w przydomowych ogrodach. Tam czują się zdecydowanie bezpieczniej.

Słabe obłożenie na pływalni w Czarnej generuje dodatkowe koszty jej utrzymania. Nawet jeśli przyjdzie kilka osób, gotowa na ich przyjęcie musi być cała obsada łącznie z ratownikami. Ci ostatnio raczej nie skarżą się na nadmiar roboty.

Do końca sierpnia basen będzie nadal otwarty tylko w piątki, soboty i niedziele w godz. 15:00-21:00.

Janusz Grajcar

Godziny otwarcia basenu w Czarnej nie wszystkich zadowalają.

INFORMATOR GMINNY

Urząd Gminy w Czarnej
tel. 14 676 10 30

Gminny Ośrodek Pomocy Społecznej
tel. 14 676 10 67

Zespół ds. przeciwdziałania przemocy w rodzinie
tel. 14 676 10 67

Punkt nieodpłatnej pomocy prawnej
tel. 690 901 136 (rejestracja)

Gminny Zakład Gospodarki Komunalnej
tel. 14 676 14 38

Ośrodki zdrowia
Czar-Med Czarna, tel. 14 676 10 95
Róża, 14 681 09 99
Stara Jastrząbka, tel. 14 676 22 84

Policja - Posterunek w Czarnej
tel. 47 8228 541

INFORMATOR GMINNY

Urząd Miejski
tel. 14 672 10 36

Ośrodek Pomocy Społecznej
tel. 14 676 16 88

Zespół ds. przeciwdziałania przemocy w rodzinie
tel. 14 672 20 56

Punkt nieodpłatnej pomocy prawnej
tel. 690 901 136 (rejestracja)

Miejski Zakład Komunalny
tel. 14 681 57 88

Ośrodki zdrowia
Pilmedic Pilzno, tel. 14 672 10 77
Sumed Pilzno, tel. 14 672 33 33
Dobrków, tel. 14 672 10 35
Łęki Dolne, tel. 14 672 50 03
Strzegocice, tel. 14 681 72 20

Policja - Komisariat w Pilźnie
tel. 47 8228 551

Szykują się też remonty w Lipinach i Łękach Górnych

Dom Senior+ otworzą w przyszłym roku

Powstanie w budynku po Szkole Podstawowej w Podlesiu Machowskim.

- Ten budynek musimy gruntownie przebudować. Łącznie z nowymi wylewkami, wymianą instalacji i budową toalet, bo obecnie ich tam nie ma - tłumaczy wiceburmistrz Krzysztof Krawiec.

Na jego przebudowę i dostosowanie do potrzeb seniorów gmina otrzymała 400 000 zł z ministerialnego programu Senior+.

Przetarg jest już ogłoszony, a same prace zaplanowane są do połowy przyszłego roku.

To zresztą nie jedyny przetarg na przebudowę budynków należących do gminy.

Prace prowadzone będą też w Szkole Podstawowej w Lipinach. Tam wymieniona będzie część dachu, a remontu doczeka się też kuchnia, w której przygotowywane są posiłki dla dzieci.

Szkoła, w której powstanie Dom Senior+, nieczynna jest od 10 lat.

- W większości szkół w gminie sami gotujemy. Może koszty są trochę wyższe niż w przypadku cateringu, ale i jedzenie dużo lepsze - wyjaśnia wiceburmistrz.

Jeśli wszystko pójdzie zgodnie z planem, to ta inwestycja powinna zakończyć się jesienią tego roku.

Do końca listopada gotowa ma być również nowa elewacja na budynku remizy OSP w Łękach Górnych. Dotację w wysokości ponad 68 000 zł otrzymała gmina z Wojewódzkiego Funduszu Ochrony Środowiska i Gospodarki Wodnej.

tra

A koła wieńce jednak szykują

Żadnych imprez plenerowych nie będzie organizować do końca wakacji gmina Czarna.

- Zostaliśmy sponiewierani przez covid, było u nas dużo ognisk i ludzie nadal się boją - tłumaczy Piotr Warżała, dyrektor Gminnego Centrum Kultury i Promocji.

Indywidualnie zaprasza mieszkańców do parku rekreacyjnego. Można tu pograć w tenisa ziemnego, pojeździć na torze rowerowym. Na imprezy, jakie były tu organizowane w czasach przed pandemią, typu pożegnanie wakacji, jest jego zdaniem jeszcze za wcześnie.

Nie będzie też gminnych dożynek. Nie oznacza to, że nie będą robione żniwne wieńce. Jolanta Skowron, szefowa Koła Gospodyń Wiejskich w Jaźwinach, zapewnia, że role pomiędzy wszystkie członkinie już zostały podzielone.

- Już zboża pozrywały, suszą i w przyszłym tygodniu ruszamy z wiciem - podkreśla.

Zwyciężczynie ubiegłorocznego konkursu powiatowego zapewniają, że w tym roku też wieniec zgłoszą. I postarają się, żeby był jeszcze ładniejszy, niż ten poprzedni.

JAG

Przyjdź jeśli nie wiesz jak wypełnić wniosek

Starającym się o świadczenie 300+ pomogą eksperci z Zakładu Ubezpieczeń Społecznych.

Mobilny punkt informacyjny zostanie zorganizowany w budynku Miejskiego Zespołu Ekonomiczno-Administracyjnego Szkół i Przedszkoli w Pilźnie przy ul. 3 Maja.

Czynny będzie 22 i 23 lipca od godz. 8:00 do 14:00.

Wszystkim chętnym pracownicy ZUS podpowiedzą m.in. jak założyć profil PUE i jakie są z niego korzyści, komu przysługuje świadczenie 300+, w jaki sposób złożyć wniosek o nie i jakie są terminy ich przyjmowania.

tra

Reklama

eprasa.pl e6bbc7b358

Na Podkościelu przebudowa

Choć to zadanie kosztować będzie więcej, to gmina Jodłowa znajdzie dodatkowe pieniądze.

Na przebudowę 250-metrowego odcinka zarezerwowanych zostało 620 tys. zł. Firmy złożyły dwie oferty, ta tańsza przedstawiona przez Transkop opiewa na 700 tys. zł. Urzędnicy z Jodłowej postarają się uzupełnić różnicę, by do końca listopada droga była gotowa.

JAG

INFORMATOR GMINNY JODŁOWA

Urząd Gminy
tel. 14 683 30 53

Gminny Ośrodek Pomocy Społecznej
tel. 14 683 30 45

Zespół ds. przeciwdziałania przemocy w rodzinie
tel. 14 683 30 45

Punkt nieodpłatnej pomocy prawnej
tel. 690 901 136 (rejestracja)

Gminny Zakład Gospodarki Komunalnej
tel. 14 630 20 28

Ośrodki zdrowia
GK-MED Jodłowa, tel. 14 672 63 23

Wybory w OSP

Dębowa i Dzwonowa mają już nowe zarządy

Zarząd OSP w Dzwonowej tworzą (od lewej): Kamil Podrazik, Grzegorz Przewoźnik, Jan Mikrut, Andrzej Olszówka (nowy prezes), Jerzy Zima, Mariusz Grabowski i Zbigniew Srebro

Minutą ciszy rozpoczęło się zebranie sprawozdawczo-wyborcze w Dzwonowej.

Koledzy uczcili w ten sposób pamięć zmarłego w maju prezesa Mieczysława Podrazika. Jego następcą został wybrany Andrzej Olszówka. W pracy pomagać mu będą zastępca Jan Mikrut i naczelnik Grzegorz Przewoźnik. Skład zarządu uzupełniają sekretarz Kamil Podrazik, skarbnik Jerzy Zima, gospodarz Zbigniew Srebro i członek Mariusz Grabowski.

W komisji rewizyjnej pracować zaś będą: przewodniczący Tadeusz Stojak, sekretarz Tadeusz Chudy i członek Józef Strzępek.

W ubiegły weekend wybory przeprowadzone zostały również w OSP w Dębowej. Tu funkcję prezesa druhowie powierzyli ponownie Krzysztofowi Kaczce. Jego zastępcą został Tadeusz Rak. Stanowisko naczelnika otrzymał Jurek Bałucki, a zastępcy naczelnika Grzegorz Chajec. Mariusz Rak będzie sekretarzem, Paweł Augustyn skarbnikiem, a Janusz Chajec gospodarzem.

Komisję rewizyjną tworzą: przewodniczący Tomasz Bułat, sekretarz Rafał Wal i członek Jan Chajec.

JAG

Start 29 sierpnia, zapisy trwają

Po rocznej przerwie odbędzie się kolejna edycja Biegu Ulicznego w Brzostku. To już czwarta.

Amatorzy biegania powinni zarezerwować czas na niedzielę 29 sierpnia, by wystartować o godz. 17:00. Tak jak w poprzednich latach będą walczyć na dystansie 5 km. Trasa biegu została nieco zmodyfikowana i poprowadzona ulicami: Legionów - Królowej Jadwigi - Przedmieście - Gryglewskiego - Mysłowskiego - Szkolną - Rynek - Królowej Jadwigi - Przedmieście - Gryglewskiego - Mysłowskiego - Szkolną - Zieloną - Królowej Jadwigi – Legionów.

Start i meta zostaną zlokalizowane przy Hali Sportowej im. Agaty Mróz – Olszewskiej. Zapisy prowadzone są na timekeeper.pl w zakładce Zawody. Opłata za pakiet startowy będzie wynosić: 20 zł – pakiet bez koszulki (udział w biegu i numer startowy) lub 30 zł – pakiet z koszulką (udział w biegu, numer startowy koszulka). W sumie będzie ich 120.

Oprócz klasyfikacji generalnej kobiet i mężczyzn będą też wiekowe (trzy dla kobiet i cztery dla mężczyzn). Nagrody otrzymają nie tylko zwycięzcy, ale i najlepsi zawodniczka i zawodnik z gminy Brzostek oraz najstarsza i najstarszy. Aktualne informacje na fanpage'u Bieg Uliczny w Brzostku.

JAG

Ogłoszenie

Do wynajęcia nowo wybudowany lokal komercyjny
o powierzchni 760 m² z przeznaczeniem na: biura, poradnie lub inne usługi.

Obiekt znajduje się w Brzeźnicy, przy głównej trasie Mielec - Dębica , przy zjeździe z autostrady A4.

Kontakt: 509 568 552

eprasa.pl e6bbc7b358

Gabriela Pyzia zaprasza na bloga

Czuje, że Bóg jej błogosławi

Mimo że ma czasami pod górę, zawsze pomaga jej wejść na szczyt.

Tak było w czasie zajęć z obsługi komputerów, które Gabriela Pyzia prowadzi na misji Kunkujang Mariama w Gambii. Zaczynała od podstaw, poruszania myszką. Po pewnym czasie zorganizowała egzamin i większość uczniów osiągnęła wynik powyżej 80 procent.

Większość dzieci zna już bardzo dobrze i wie, czego może się po nich spodziewać. Daniel, gdy przez chwilę nie jest w centrum uwagi, obraża się. Sister podczas różańca nagle dostaje boleści. Ale wie też, że musi ich jak najwięcej nauczyć, bo tylko edukacja może zmienić życie tych ludzi na lepsze.

- Prosty przykład – ile kosztuje mała paczka orzechów nerkowca w Polsce? Dwanaście, piętnaście złotych? Tutaj rolnik sprzedaje do skupu kilogram za cztery złote - opowiada Gabriela Pyzia.

Wolontariuszka z Dębicy zmaga się też z innymi problemami życia codziennego. Ulewy i wysoka wilgotność powietrza sprawiają, że włosy nie schną, a zalane pranie trzeba prać drugi raz. Robactwo wszelakiego rodzaju uaktywnia się, gdy jest mokro. Znacznie utrudnione są podróże. Zdarzyło się, że spędzili godzinę na wyciąganiu misyjnej toyoty z błota.

Dzieci instynktownie czują, że przy Gabrieli Pyzi są bezpieczne.

W zeszłym tygodniu po ulewie mnóstwo ludzi w Gambii straciło dachy nad głową. W misji wichura zniszczyła dach na kuchni w szkole podstawowej. To w niej od kwietnia w ramach programu dożywiania przygotowywane są ciepłe posiłki dla kilkuset uczniów.

- Na szczęście dzięki wsparciu z Polski, w dwa dni udało się zebrać środki na naprawę szkód - stwierdza wdzięczna dębiczanka.

Kuchnia może być, ale kiedy zdarza się, że zawodzi kucharka, rękawy zakasują Gabriela Pyzia i Joanna Turek, by zrobić obiad dla wspólnoty. Kiedy zepsuje się pompa do wody, są już bezradne, dopóki specjalista nie usunie awarii.

- Kiedyś byliśmy z animatorami na plaży. Tańczyliśmy wspólnie ich tańce Manjago, jedliśmy tradycyjne danie z jednej miski. Poczułam, że jestem częścią tej wspólnoty, że traktują mnie jak swoją - cieszy się wolontariuszka.

Czasem zastanawia się, czy to, co robi w Gambii ma sens. I modli się, by Bóg nie pozwolił jej zapomnieć tego, czego tu doświadczyła. A więcej o tych doświadczeniach można przeczytać na swm.pl w zakładce Wolontariat.

JAG

KRONIKA

KONCERT NA WOLICY
W niedzielę 25 lipca po mszy św. o godz. 18:00 w kościele Najświętszego Serca Pana Jezusa w Dębicy rozpocznie się koncert pt. Oblicza fantazji. Artyści zaprezentują utwory Telemanna, Blaveta, Bacha, Bedarda, Beeftinka, Polaka i wielu innych. Wykonawcami będą Katarzyna Kadłuczka – skrzypaczka, Piotr Jagiełło-Stanowski - flecista, Bogumiła Kutacha – organista, i Wojciech Polak – pianista.

RELIKWIE BŁ. MICHAELA MCGIVNEY'A W DĘBICY
W sobotę 24 lipca o godz. 17:45 w kościele Miłosierdzia Bożego w Dębicy powitane zostaną relikwie i obraz założyciela Rycerzy Kolumba bł. Michaela McGivney'a. Pozostaną w nim przez tydzień, a w niedzielę na wszystkich mszach św. zostanie wygłoszone okolicznościowe kazanie. Modlitwa różańcowa codziennie o godz. 17:15, m. in. w polecanych intencjach, które można składać do skrzynki umieszczonej poniżej relikwii błogosławionego.

DLA NARZECZONYCH
Dzień skupienia dla narzeczonych w parafii św. Jadwigi w Dębicy będzie w niedzielę 1 sierpnia o godz. 10:00. Zainteresowani powinni zgłosić udział telefoniczne w kancelarii parafii ze względu na ograniczoną przepisami epidemicznymi liczbę osób.

PRZED PIELGRZYMKĄ
Spotkanie przedpielgrzymkowe grupy nr 12 odbędzie się w czwartek 12 sierpnia o godz. 19:00 w dolnym kościele Matki Bożej Anielskiej w Dębicy.

ZE STRASZĘCINA AUTOKAREM
Parafia Wszystkich Świętych w Straszęcinie organizuje 18 i 19 września pielgrzymkę autokarową szlakiem Kardynała Stefana Wyszyńskiego Prymasa Tysiąclecia: Warszawa – Zuzela – Lublin. Karty uczestnictwa do pobrania w kancelarii. Całkowity koszt 485 zł, jeśli pojedzie 46 osób. Zaliczka 200 zł płatna do końca lipca, pozostała kwota do zapłaty do końca sierpnia. Dokładny program w gablocie parafialnej.

Z Maryją i Józefem do Jezusa

Pójdą 12 i 13 sierpnia

W środę 4 sierpnia wyruszy na Jasną Górę Rzeszowska Piesza Pielgrzymka.

Pątnicy trasę przemierzać będą, podobnie jak ci z Pieszej Pielgrzymki Tarnowskiej w systemie sztafetowym. Codziennie na szlak wyruszy jedna lub dwie z trzynastu grup. Codziennie będzie pielgrzymować 200 osób. Rano, z wyjątkiem pierwszego dnia, wyjeżdżać będą autokarami, a wieczorem, po dojściu do końca odcinka, wrócą do domów.

- Sztafetowy system pielgrzymowania pozwoli nam uniknąć organizacji noclegów na trasie pielgrzymki, co w związku z przepisami w stanie epidemii, wiąże się z dużymi trudnościami – wyjaśnia ks. Jakub Nagi, dyrektor rzeszowskiej pielgrzymki.

Zapisy odbywają się z pomocą formularza na www.pielgrzymka.rzeszow.pl lub bezpośrednio u przewodników. Grupa św. Andrzeja, w której idą wierni z dekanatu brzosteckiego, na trasę wyruszy 12 sierpnia i pozostanie na niej także 13 sierpnia, kiedy nastąpi wejście na Jasną Górę. Jej przewodnikiem jest ks. Patryk Smoleń.

JAG

Pielgrzymka z Rzeszowa do Częstochowy też będzie sztafetowa.

Św. Marcie dziękować będą za opiekę

W niedzielę 25 lipca w Zawadzie spotkają się członkinie kół gospodyń wiejskich.

W Sanktuarium Matki Bożej Zawadzkiej dziękować będą za opiekę i prosić o dalszą nie tylko Maryję, ale też swoją patronkę św. Martę, której wspomnienie przypada 29 lipca. Panie uczestniczyć będą w mszy św. o godz. 11:00.

Po niej w uroczystym przemarszu udadzą się do szkoły. Tu wręczone zostaną zaległe medale z okazji Dnia Matki, odbędzie się też przegląd kronik.

JAG

Ogłoszenie

Z serca płynące serdeczne Podziękowania

dla

lek. med. Włodzimierza Roleckiego
lek. med. Magdaleny Kokoszka
lek. med. Grzegorza Kułaka
oraz wszystkich lekarzy, pielęgniarek i całego personelu

Oddziału Anestezjologii i Intensywnej Terapii Szpitala ZOZ w Dębicy za zaangażowanie, udzieloną pomoc, profesjonalną i troskliwą opiekę medyczną, połączoną z życzliwością i empatią, dzięki którym udało mi się pokonać ciężką chorobę i wrócić do zdrowia. Tak wspaniałych ludzi mających tak ogromne serce w tych czasach rzadko się spotyka. Niech Bóg ma Państwa w swojej opiece, abyście dalej mogli pomagać innym i z takim zaangażowaniem walczyć o ludzkie życie. Niech bóg błogosławi Państwu w tym pięknym powołaniu i życiu osobistym.

Wdzięczny pacjent Waldemar Składzień

eprasa.pl e6bbc7b358

Takie spotkanie tylko w lesie

W lasach powiatu można spotkać nie tylko sarny i lisy. Są kuny, a nawet wilki

Obecność tych ostatnich potwierdza wypadek z marca, kiedy wilk wpadł pod auto w Machowej.

Ranne zwierzę trafiło do Ośrodka Rehabilitacji Zwierząt Chronionych w Przemyślu, skąd po leczeniu, zostało wypuszczone na wolność. Nie wiadomo jednak, czy wróciło do lasów, z których zostało zabrane, bo pracownicy ośrodka utajnili tę informację. Wiadomo natomiast, że trudno będzie namierzyć czworonoga, bo przed wypuszczeniem nie został zaopatrzony w obrożę telemetryczną. Zatem nie dowiemy się, jak potoczą się jego dalsze losy.

Ale skoro w lasach w Machowej był jeden wilk, na pewno może być ich więcej - i są, o czym świadczą liczne ślady pozostawione przez te zwierzęta choćby w Stasiówce. Są również zdjęcia, które udało się zrobić podczas spotkań z wilkami.

Młoda kuna była bardziej zaciekawiona, niż przestraszona.

Tych czterech młodych borsuków pilnowała mama. Fot. Dariusz Tyrpin.

Szczęście trzeba mieć także, żeby spotkać innego mieszkańca naszych lasów - borsuka. Ta gratka przytrafiła się Dariuszowi Tyrpinowi, fotografowi i miłośnikowi natury. Choć przyznaje, że nie było to przypadkowe spotkanie, bo informację o borsukach dostał od znajomej. Mają swoją norę w pobliżu jej domu. Fotograf od razu zastrzegł, że miejsca nie zdradzi, by ustrzec zwierzęta przed zakusami ciekawskich obserwatorów, którzy mogliby zakłócić ich spokój. Wśród fotografii Dariusza Tyrpina są dziesiątki obrazów łosi. Te sympatyczne zwierzęta, które sam nazywa gamoniami, fotografuje głównie w lasach w pobliżu Machowej, Chotowej i Lipin. Do tego rzadkie okazy ptaków.

- Żołny, bieliki, kobuzy, bociany czarne i wilgi - wymienia.

W lasach całego powiatu można natknąć się na wiele gatunków zwierząt: są sarny, jelenie, lisy, dziki, zające. Coraz częściej obserwowane są bobry. Przybywa także miłośników fotografii przyrodniczej, wśród których nawet zupełni amatorzy mają szansę zrobić zaskakujące zdjęcie, jak to kuny, która niemalże sama weszła mi pod obiektyw.

Zwierzątko spało zwinięte w kulkę w paśniku dla saren i jeleni w środku lasu w pobliżu Żdżar. Kiedy się zbliżyłam, kuna wyszła z ukrycia i zupełnie bez strachu zaczęła prezentować swoje wdzięki: urodę, gibkość i grację. Była wyraźnie zaciekawiona obecnością człowieka i prawdopodobnie bardzo młoda. Niezapomniane spotkanie.

Agnieszka Majba-Pochwat

Reklama

Reklama

eprasa.pl e6bbc7b358

Korzystajmy z wiśni, póki jeszcze są na drzewach

Chcesz szybko ugasić pragnienie, pamuła ci w tym pomoże

Choć nazwa brzmieć może nieco odstraszająco, to warto jej spróbować, zanim wystawimy ocenę.

Nie ma sezonu wiśniowego, by Józefa Cholewa, szefowa Koła Gospodyń Wiejskich w Pustkowie, przynajmniej kilka razy nie przygotowywała tej zupy owocowej. Trudno by było jej nawet o tym zapomnieć, bo kiedy owoce dojrzewają na drzewach, przypominają jej o tym wnuczęta.

- One wolą pamułę od tych słodkich napojów ze sklepów - cieszy się babcia.

Jej kwaskowy smak sprawia, że pozwala ugasić pragnienie nawet w największy upał. Można ją podawać zarówno na ciepło, jak i na zimno. Ale Józefa Cholewa nie zaleca jej chłodzenia w lodówce. Pamuła powinna być raczej podawana do picia w temperaturze pokojowej. Wtedy orzeźwia najskuteczniej.

Kiedy ma już zerwane wiśnie, dokładnie je myje. Do garnka wlewa litr zimnej wody, a do niej wsypuje kilogram wiśni. Ona owoców nie dryluje, ale jeśli ktoś później nie chce narażać się na zgrzytanie w zębach, może oczywiście wcześniej usunąć pestki.

Gotuje to jak zwykły kompot, doprowadzając do wrzenia. Zostawia na kuchence, by jeszcze chwilę powrzało.

W międzyczasie przygotowuje podbitkę. Pół szklanki mleka lub kwaśnej śmietany miesza z dwoma łyżkami mąki pszennej. Gotową dodaje do wrzącego dalej dania, cały czas mieszając.

Na koniec wsypuje cukier. Nie chce określać dokładnie jego ilości, bo każdy powinien to zrobić według własnego uznania. Jedni potrzebują, by pamuła była słodsza, inni preferują kwaśniejszą. W tej drugiej wersji możemy liczyć na szybsze ugaszenie pragnienia.

Józefa Cholewa poszukującym nowych doznań smakowych poleca też popijanie pamułą ziemniaków, koniecznie omaszczonych masłem. Jest przekonana, że ten sposób podania przypadnie do gustu wielu smakoszom.

Ja próbowałem samego napoju i choć za wiśniami nie przepadam, mógłbym pić go częściej.

Janusz Grajcar

Józefa Cholewa zapewnia, że pamuła posmakuje każdemu, kto jej spróbuje.

Zakazu grillowania nie ma, ale...

Lepiej je ograniczyć z uwagi na ryzyko wystąpienia wysokiego poziomu bezno(a)pirenu.

W naszym powiecie nie jest co prawda tak źle, jak w Warszawie, gdzie w siedmiu dzielnicach z tego powodu ograniczone zostało rozpalanie grilli i ognisk, a zupełnie zakazane rozpalanie kominków i używanie dmuchaw do liści. Takie działania rekomendował Główny Inspektorat Ochrony Środowiska. Powodem było ryzyko wystąpienia przekroczenia średniorocznego poziomu docelowego dla benzo(a) pirenu w pyle zawieszonym PM10.

Toksyczny benzo(a)piren jest obecny w dymie papierosowym, ale powstaje też w trakcie spalania węgla, drewna i śmieci oraz podczas grillowania. Może przenikać do układu oddechowego i krwiobiegu, nasilając występowanie groźnych chorób.

GIOŚ w jednym z komunikatów poinformował, że ryzyko przekroczenia norm toksycznego związku, obowiązujące do końca tego roku istnieje w piętnastu województwach.

Na Podkarpaciu w strefie ryzyka znalazły się cztery miasta na prawach powiatu i osiemnaście powiatów.

Benzo(a)piren powstaje m.in. podczas grillowania.

W tym, niestety, również powiat dębicki.

Nie oznacza to jednak automatycznego zakazu grillowania. To bowiem zależy od przyjętych w danym województwie planów ochrony powietrza, a te często pozwalają na grillowanie nawet w sytuacji zaistnienia ryzyka przekroczenia rocznych norm benzo(a)pirenu.

Warto jednak o tym pamiętać, bo na Podkarpaciu zakaz grillowania zostanie wprowadzony jeśli tylko stężenie PM 10 przekroczy stan alarmowy.

tra

Reklama

eprasa.pl e6bbc7b358

LIDER SYSTEMÓW USZCZELNIEŃ SAMOCHODOWYCH

HUTCHINSON®

ZATRUDNIA W ZAWADZIE !

USZCZELNIJ NASZ ZESPÓŁ

POSZUKUJEMY

Formujących - Pracowników Linii Produkcyjnej

Ekstruzja - Prowadzących Linię Produkcyjną

JAK DOŁĄCZYĆ ?

Złóż swoje CV
bezpośrednio w Zakładzie:
Zawada 79N

lub prześlij na adres:
rekrutacja.d@hutchinson.com

eprasa.pl e6bbc7b358

Kropa należała do naszym muzyków

Na pierwszym Zastawni, Iskierczanie na drugim

Wyników na przeglądzie w Korczynie można im tylko pogratulować.

Kapela Zastawnych podczas Kropy zapowiadana przez konferansjera Stanisława Jaskułkę.

Brzostecka Kapela Zastawnych i działająca przy parafii Najświętszego Serca Pana Jezusa w Dębicy-Latoszynie Kapela Iskierczanie wzięły udział w XVIII Przeglądzie Pieśni i Muzyki Ludowej XXXVII Kropa w Korczynie.

Konkursowe zmagania, w których wzięło udział 61 wykonawców, odbywały się w kategoriach: kapele, zespoły śpiewacze żeńskie i męskie, instrumentaliści, śpiewaczki i śpiewacy, gawędziarze oraz Duzi i mali (kategoria, w której wystąpili młodzi adepci sztuki ludowej na zasadzie: mistrz-uczeń).

Pierwszą z tych kategorii zdominowali nasi muzycy. Zastawni zgarnęli pierwszą nagrodę w wysokości 500 zł, a Iskierczanie (ex aequo z Tarnowcokami) nagrodę drugą i 400 zł.

Podobnie w kategorii solistów - instrumentalistów. Pierwsze miejsce i nagroda w wysokości 200 zł należała do Józefa Śliwy - prymisty Kapeli Zastawnych, a drugie miejsce i 150 zł do grającego na skrzypcach Jakuba Czapli z Iskierczan.

Jakub został dodatkowo nominowany do udziału w Festiwalu Folkloru Polskiego - 55. Sabałowe Bajania, czyli Ogólnopolskiego Konkursu Gawędziarzy, Instrumentalistów, Śpiewaków, Drużbów i Starostów Weselnych, który odbywał się będzie od 5 do 8 sierpnia w Bukowinie Tatrzańskiej.

Wcześniej, bo już 31 lipca, Jakuba oraz pozostałych muzyków z jego kapeli, usłyszeć będzie można w Latoszynie-Zdroju. Ale o tym więcej w następnym numerze OL.

tra

Kufer detektywa otwarty w piątki

Muzeum Regionalne w Pilznie zaprasza dzieci na wakacyjne zajęcia warsztatowe.

Ci, którzy chcieliby zwiedzić stałe i czasowe ekspozycje muzeum mogą to zrobić od wtorku do piątku w godzinach od 8:00 do 15:00, w soboty od godz. 10:00 do 16:00 oraz dodatkowo w pierwszą niedzielę sierpnia od godz. 10:00 do 14:00.

Ponadto w każdy piątek od 9:00 do 11:00 muzeum zaprasza dzieci do lat 8 na zajęcia zatytułowane Z kufra muzealnego detektywa.

- Najbardziej spostrzegawczy mali goście będą mogli liczyć na drobne, muzealne upominki - zapowiadają pracownice muzeum.

W sobotę 24 lipca o godz. 11:00 placówka mieszcząca się przy ul. Petrycego 8 zaprasza najmłodszych na zajęcia edukacyjne pod hasłem O źródłach bez wody – czyli skąd czerpiemy informacje historyczne.

Zainteresowani historią powinni wybrać się tam również w sobotę 28 sierpnia, by wziąć udział w warsztatach muzealnych, zatytułowanych Pozdrowienia z Pilzna - zabudowa i architektura miasta na archiwalnych kartach pocztowych. Zajęcia, podobnie jak te poprzednie, rozpoczną się o godz. 11:00.

Rezerwacje prowadzone są pod nr. tel.: 14 6721190 i mailowo: sekretariat@muzeumpilzno.pl.

tra

Gręda, Olejniczak i Pokutycki pokażą grafikę i rysunek

Wernisaż ich wystawy w Galerii Sztuki MOK odbędzie się w piątek 23 lipca o godz. 17:00.

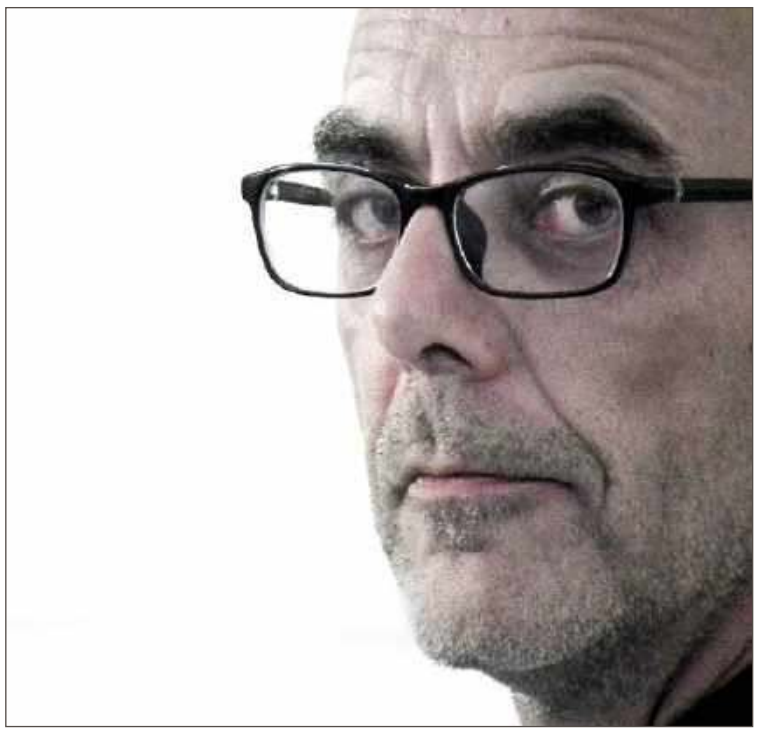

Marek Pokutycki w 2015 roku gościł w Galerii Sztuki MOK.

Andrzej Grenda studiował w Państwowej Wyższej Szkole Sztuk Plastycznych w Łodzi. Dyplom uzyskał w Pracowni Technik Drzeworytniczych prof. Andrzeja Bartczaka. Obecnie jest wykładowcą Rysunku w Akademii Sztuk Pięknych w Łodzi. Zajmuje się rysunkiem, malarstwem i grafiką.

Te pierwsze tworzy wykorzystując oryginalną technikę nie stosowaną przez innych autorów. Polega ona na nakładaniu płynnego grafitu na papier, gdzie biel jest kolorem papieru.

Z tym samym miastem co Andrzej Grenda związany jest Zdzisław Olejniczak,wykładowca na Akademii Sztuk Pięknych w Łodzi. Skończył projektowanie typografii, malarstwo i rysunek. Zajmuje się grafiką artystyczną i projektową, a także rysunkiem.

Jego prace oglądać można w galeriach w Jokohamie, Tokio i w Bangkoku.

- Andrzej Grenda i Zdzisław Olejniczak będą u nas po raz pierwszy. Ale Marek Pokutycki gościł już w naszej galerii - zaznacza Ryszard Kucab mając na myśli trzeciego z artystów, którego prace przy Akademickiej 8 oglądać będzie można przez całe wakacje i kilka dni września.

Rzeczywiście, wystawę Marka Pokutyckiego oglądać można tam było w lipcu 2015 roku.

- Rysunek to jest taki rodzaj wypowiedzi artystycznej, który jest bardzo intymny, bardzo niewiele potrzeba. Akurat w moim rysowaniu to jeszcze dochodzi czas. Niektóre rysunki powstawały przez dwieście, dwieście pięćdziesiąt, czasami trzysta godzin. To jest multum pracy - tłumaczył wtedy.

Jej efekty oglądać będzie można przez najbliższe tygodnie.

tra

Kino Śnieżka

Dębica, ul. Bojanowskiego 18

RAYA I OSTATNI SMOK
20, 21 lipca, godz. 15.00
22 lipca, godz. 16.00
dubbing, prod. USA / 2021 /od lat: 7
animacja, komedia, przygodowy / 114 min.
bilety: 15 zł, 13 zł – ulg.

W zamieszkałym przez starożytną cywilizację królestwie Kumandra, wojowniczka Raya usiłuje odnaleźć ostatniego smoka.

BODYGUARD I ŻONA ZAWODOWCA
20, 21 lipca, godz. 17.15
22 lipca, godz. 16.00
napisy, prod. USA, Wlk. Brytania komedia, akcja / 118 min. / 2021 / od lat: 15
bilety: 15 zł, 13 zł – ulg.

Michael Bryce (Ryan Reynolds) postanawia rzucić stresujący zawód ochroniarza i za namową swojej psychoterapeutki udaje się na zasłużony urlop. To ma być odwyk od broni, zabijania i pakowania się w kłopoty.

MIASTO
20, 21 lipca, godz. 19.45
prod. Polska / 2021 kryminał / 80 min. /od lat: 15
bilety: 15 zł, 13 zł – ulg.

Samotny Detektyw przybywa do miasta, by rozwikłać zagadkę tajemniczego morderstwa.

CZWARTEK z DOBRYM KINEM
W CO GRAJĄ LUDZIE
22 lipca, godz. 18.00
napisy, prod. Finlandia, komedia / 117 min. / 2020 / od lat: 15, bilet: 12 zł

Grupa przyjaciół postanawia zorganizować przyjęcie niespodziankę z okazji zbliżających się urodzin Mitzi. Weekend spędzony w idyllicznie położonym domu ma przypomnieć bohaterom czasy, kiedy byli nastolatkami.

PIOTRUŚ PAN I ALICJA W KRAINIE CZARÓW
24, 25, 27, 28 lipca, godz. 15.30
29 lipca, godz. 16.00
prod. USA, Wlk. Brytania / 2021, familijny, fantasy, przygodowy / 94 min. / od lat: 7
bilety: 15 zł, 13 zł – ulg.

Ośmioletnia Alicja i jej psotny brat Piotruś spędzają błogie lato na angielskiej wsi. Zachęcani przez rodziców – Jacka i Rose dają upust wyobraźni – organizując herbaciane przyjęcia, wymyślone przygody na statkach.

LOKAL ZAMKNIĘTY
23 lipca, godz. 16.00
24, 25, 27, 28 lipca, godz. 17.30
29 lipca, godz. 16.00
prod. Polska, komedia / 80 min. / 2021 / od lat: 15
bilety: 15 zł, 13 zł – ulg.

Bart i Nerd mają świetny plan. Chcą włamać się do mieszkania skorumpowanego Polityka, który ukrywa kasę z łapówek w lodówce. Dużą kasę! Będą musieli użyć podstępu, żeby zrealizować swój plan.

SZYBCY I WŚCIEKLI 9
24, 25, 27, 28 lipca, godz. 19.30
23 lipca, godz. 18.00
prod. USA / 2021 akcja / 145 min. / od lat: 15
bilety: 15 zł, 13 zł – ulg.

Cypher prosi Jakoba o pomoc w zemście na Domie i jego drużynie.

CZWARTEK z DOBRYM KINEM
SOUND OF METAL
29 lipca, godz. 18.00
prod. USA / 2020 / 120 min. dramat, romans / od lat 15
bilet: 12 zł

Opowieść o losach pary, która z dnia na dzień musi zmierzyć się z wyzwaniem bezpowrotnie zmieniającym ich życie.

eprasa.pl e6bbc7b358

Zeznaje...

Otylia Lipa

Zajmuję się
Nauczaniem języka angielskiego.
W dzieciństwie chciałam zostać
Aktorką.
W wolnym czasie
Jestem z rodziną.
Na bezludnej wyspie chciałabym się znaleźć z...
Najbliższymi.
Pies czy kot?
Może kiedyś.
Pierwsze zarobione pieniądze
We włoskiej lodziarni w Sopocie.
Ulubiony lokal w powiecie
Czarny Sezam.
Najchętniej zjadłabym
Krewetki na soli.
Podróż marzeń i dlaczego tam?
Izrael, z powodu zamiłowań.
Książka lub film, które polecam
Książka „Tarantula" Jonqueta, film „Contratiempo".
Na urodziny chciałabym dostać
Zdrowie moich bliskich.
Gościom w powiecie pokazałabym
Rezerwat Torfy.
Tam, gdzie mieszkam brakuje
W Dębicy brakuje basenu letniego z prawdziwego zdarzenia.
Wygraną w Lotto wydałabym
Na inwestycje i przyjemności.

Dobry przepis, bo z Dębicy

Owocowe lody bez mleka

Poleca: Maria Gawlik
z Ośrodka Wsparcia Dziennego Senior+ w Dębicy

Składniki:
20 dag mrożonego banana,
40 dag mrożonych malin, borówek i truskawek,
sok z połówki cytryny,
10 dag cukru,
listki mięty do dekoracji.

Wykonanie:
Banana przez zamrożeniem kroimy w kostkę, pozostałe owoce mogą być w całości. Po wyjęciu z zamrażarki wrzucamy je do miski, łączymy z sokiem z cytryny i cukrem, a następnie miksujemy do uzyskania jednolitej konsystencji. Podajemy w pucharkach udekorowane listkami mięty.

Jeżeli nie mamy malin i borówek możemy też użyć wyłącznie banana i truskawek i pokusić się o przygotowanie nieco innych lodów.

Składniki:
4 dojrzałe banany,
1/2 kg truskawek,
łyżka cukru waniliowego,
łyżka ekstraktu waniliowego.

Przygotowanie:
Obrane i pokrojone w plasterki banany wkładamy na godzinę do zamrażarki. Umyte i obrane truskawki miksujemy blenderem i na 30-45 minut wstawiamy do zamrażarki. Po tym czasie czekamy, żeby owoce nieco odmarzły i miksujemy je z cukrem i ekstraktem.

CHCESZ, ABY TWÓJ PRZEPIS ZNALAZŁ SIĘ NA ŁAMACH OBSERWATORA LOKALNEGO? ZADZWOŃ: 14 670 27 87.

Twoja galeria

Spacer z pupilami. **fot. Amelia Ligęzka**

Chcesz, by Twoje zdjęcie ukazało się w OL? Ta galeria przeznaczona jest na fotografie wykonane przez Czytelników. Można je przesyłać do redakcji. Temat jest dowolny i niczym nieograniczony.
Przesyłając zdjęcia prosimy koniecznie o podanie imienia i nazwiska autora. Tych danych nie będziemy przetwarzać, ale ich przesłanie oznacza zgodę na publikację w Obserwatorze Lokalnym w podpisie pod zdjęciem.
Co tydzień autor jednej z przysłanych fotografii otrzyma nagrodę w wysokości 30 złotych.
W tym tygodniu otrzymuje ją **Amelia Ligęzka** za zdjęcie: **Spacer z pupilami**.
Nagrody będą do odebrania osobiście w redakcji Obserwatora Lokalnego, 39-200 Dębica, ul. Żeromskiego 10, III piętro (nad kwiaciarnią Róża), w terminie miesiąca od zniesienia stanu epidemii.
Na ten sam adres prosimy przesyłać zdjęcia wywołane metodą tradycyjną, natomiast fotografie cyfrowe na e-mail: **rozrywka@ol.com.pl.**
Uwaga: redakcja nie zwraca przesłanych zdjęć.

HOROSKOP OBSERWATORA

Baran (21.03 - 20.04)

Niech żadne trudności nie skłonią was do porzucenia marzeń i wycofania się z raz obranej drogi. Bądźcie wytrwali.

Byk (21.04 - 20.05)

Postarajcie się być bardziej mili i bardziej wyrozumiali dla ludzi wokół. Od niektórych wiele będzie zależeć w waszym życiu.

Bliźnięta (21.05 - 20.06)

Nie tylko aurę mamy gorącą. Podniesie się też temperatura waszych uczuć. Uważajcie, bo namiętność chwilami może przysłonić rozum.

Rak (21.06 - 22.07)

Ciągle macie sto pomysłów na sekundę i nie można się z wami nudzić. Niestety, dla niektórych ta żywiołowość może być męcząca.

Lew (23.07 - 22.08)

Uważajcie, by nie paść ofiarą własnej wyobraźni. To, że ktoś jest miły, szarmancki i ofiaruje pomoc, nie jest dowodem, że was kocha.

Panna (23.08 - 22.09)

Nie denerwujcie się. Spójrzcie na niektóre sprawy chłodnym okiem. To, że nie jest idealnie, nie znaczy, że nie jest naprawdę dobrze.

Waga (23.09 - 23.10)

Nie ulegajcie emocjom, bo mogą was zwieść. Warto wrócić się myślami w przeszłość i jeszcze raz przemyśleć pewne wybory.

Skorpion (24.10 - 21.11)

Możecie odczuwać dziwny smutek czy podenerwowanie. Wyluzujcie. Nie ma o co się kłócić, ani czym denerwować.

Strzelec (22.11 - 21.12)

Wydaje się wam, że grunt pali się wam pod nogami? To zacznijcie wreszcie poważnie traktować swoje obowiązki.

Koziorożec (22.12 - 20.01)

Uważajcie na nabiał, słodycze i smażone jedzenie - to one rujnują waszą cerę i obniżają kondycję fizyczną.

Wodnik (21.01 - 19.02)

Zapowiada się naprawdę dobry tydzień. Postarajcie się więcej ruszać. Nie macie ochoty na typowe ćwiczenia? Wybierzcie spacer.

Ryby (20.02 - 20.03)

Otwórzcie się na nowe możliwości. Nie bójcie się zmian. Stawiając wszystko na jedną kartę i ryzykując, nie będziecie tego żałować.

Wicewróżka Maga

Informacja. Przesyłając zdjęcie do Twojej Galerii wyrażacie Państwo zgodę na przetwarzanie swoich danych osobowych wyłącznie w celu realizacji konkursu oraz zgodę na publikację swego imienia i nazwiska na łamach Obserwatora Lokalnego. Dane te będą przechowywane do zakończenia konkursu, zaś dane zwycięzców w terminie wymaganym przez przepisy podatkowo-księgowe. Administratorem danych jest Agencja Wydawnicza Agard, wydawca tygodnika Obserwator Lokalny. Dane te nie będą przekazywane innym podmiotom.
Szczegóły w regulaminie konkursu na stronie: www.ol.com.pl

eprasa.pl e6bbc7b358

Bezpłatne zajęcia dla dzieci w wieku od 7 do 11 lat

To będą dwa tygodnie pełne atrakcji

Do 23 lipca trwają zapisy na Wakacyjną Przygodę z Dębicką Biblioteką.

Dwutygodniowe zajęcia zakończą się zabawą w miejskim parku.

O zajęciach dla dzieci w wieku od 7 do 11 lat, które od 16 do 27 sierpnia organizuje Miejska i Powiatowa Biblioteka Publiczna informowaliśmy już na łamach OL. Wtedy jednak nie był znany program imprezy. Dziś natomiast znamy już jego szczegóły.

W poniedziałek 16 sierpnia dzieciaki będą mogły dobrze poznać bibliotekę i wziąć udział w organizowanych tam dla nich grach i zabawach. Ale już dzień później wsiądą do autobusu, by odwiedzić Muzeum Lalek w Pilźnie, gdzie uczestniczyć będą w warsztatach kukiełkowych.

Środa to gry i zabawy ruchowe w siedzibie biblioteki przy Akademickiej 10, a czwartek - zwiedzanie Muzeum Regionalnego i dębickich zabytków.

Pierwszy tydzień zajęć zakończy się w Stobiernej. Podopieczni biblioteki zwiedzą Park Owadów i Pajęczaków oraz Centrum Edukacji Ekologicznej. Wezmą tam udział w warsztatach entomologicznych, a także kulinarnych, podczas których nauczą się, jak robić zapomniane nieco proziaki.

Poniedziałek 23 sierpnia dzieci spędzą przy Akademickiej, gdzie wezmą udział w zajęciach biblioterapeutycznych.

Ale już we wtorek najpierw odwiedzą Polanę Kałużówkę, gdzie poznają historię Centralnego Szlaku Partyzanckiego, a później Park Dinozaurów i Wieżę Widokową przy Rozdzielni Wiatrów w Głobikowej.

Wiele atrakcji czekać będzie na nie też w środę. Nie tylko będą mogły zobaczyć wystawy i wziąć udział w warsztatach malarskich w Galerii Sztuki Miejskiego Ośrodka Kultury, ale też obejrzeć spektakl kukiełkowy w siedzibie biblioteki.

Czwartek to wyjazd do Latoszyna-Zdroju, zwiedzanie uzdrowiska i wędrówka tropami legend, historii i przyrody.

Zakończenie dwutygodniowych zajęć zaplanowane jest na 27 sierpnia. Najpierw dzieciaki bawić się będą w Parku im. Skarbek-Borowskiego, a następnie wrócą na Akademicką, by odebrać dyplomy i pieczęć Przyjaciela Biblioteki.

Udział w wakacyjnych zajęciach jest bezpłatny. Zapisy prowadzone są do 23 lipca do godz. 16:00 pod nr. tel.: 14 683 35 04 wew. 17.

tra

W przeddzień 77. rocznicy wybuchu Powstania Warszawskiego

Konie zarżą obok domu kultury

W ostatnią sobotę lipca miasto zaprasza do Parku Sokoła na Piknik Kawaleryjski.

31 lipca strzelcy zameldują się w parku przy ul. Bojanowskiego.

Głównym bohaterem imprezy, która rozpocznie się 31 lipca o godz. 17:30 będzie 5. Pułk Strzelców Konnych, który przed II wojną światową stacjonował w dębickich koszarach przy ul. Kościuszki. Od godz. 17:30 do 20:30 będzie można zapoznać się z umundurowaniem i barwami strzelców, w planach są również przejażdżki konne.

Na godz. 20:30 zaplanowana jest projekcja filmu dokumentalnego pt. Karty z historii 5. Pułku Strzelców Konnych. Film wyprodukowany przez Stowarzyszenie Kawalerii Konnej w Dobryninie im. 5 Pułku Strzelców Konnych dofinansowany został przez miasto Dębica w ramach otwartego konkursu ofert.

Lekcja śpiewu pieśni powstańczych i partyzanckich, pod hasłem: Dębiczanie śpiewają powstańcze piosenki, rozpocznie się o godz. 21:00. Chór dębiczan poprowadzi Magdalena Białorucka-Ogorzelec, a za akompaniament odpowiedzialny będzie Piotr Madura.

- To kolejna propozycja dla mieszkańców na ciekawe spędzenie czasu. Mamy środowe dyskoteki dla dzieci, początkiem sierpnia zorganizujemy imprezę dla seniorów, a Piknik Kawaleryjski to oferta dla miłośników historii – mówi burmistrz Mariusz Szewczyk.

W razie niesprzyjającej pogody projekcja filmu i lekcja śpiewu odbędą się w domu kultury.

tra

Ogłoszenie

bratex roofing systems

Poszukujemy osób do pracy na stanowisku

Operator maszyn produkcyjnych

Opis:
- obsługa maszyn produkcyjnych do systemów dachowych,
- obsługa systemów robotyzacji do paletyzowania i pakowania wyrobów,
- rozliczanie zużytego materiału na potrzeby produkcji.

Wymagania:
- doświadczenie jako operator maszyn min. 2 lata,
- uprawnienia na wózki widłowe oraz doświadczenie min. 2 lata,
- mile widziane uprawnienia do obsługi suwnic.

Oferujemy:
- dobre wynagrodzenie,
- pracę trzyzmianową od poniedziałku do piątku,
- przyjazną atmosferę,
- nowoczesne stanowisko pracy, czysta i zorganizowana przestrzeń produkcyjna.

Osoby zainteresowane prosimy o przesyłanie aplikacji na adres: **cv339@bratex.pl** lub pozostawienie w sekretariacie przy ulicy **Przemysłowej 22**.

bratex roofing systems

Poszukujemy osób do pracy na stanowisku

Specjalista ds. Logistyki Handlu

Miejsce pracy: Dębica

Opis stanowiska:
telefoniczna obsługa handlowo-logistyczna klientów hurtowych,
zlecanie produkcji,
planowanie dostaw,
faktury, zamówienia

Wymagania:
dobra znajomość języka angielskiego pisanego i mówionego,
doświadczenie w pracy na podobnym stanowisku min. 2 lata,
umiejętność pracy w grupie,
wysoka kultura osobista,

Oferujemy:
dobre wynagrodzenie,
pracę w godzinach 7-15 i 8-16,
przyjemne stanowisko pracy.

Dokumenty aplikacyjne prosimy przesyłać na adres e-mail **cv@bratex.pl**

eprasa.pl e6bbc7b358

Analityka

Diagnostyka Tarnów
Badania analityczne, mikrobiologiczne, mykologiczne, cytologia, wymazy ginekologiczne
Czynne od pon.-pt. 6:45-14:15
sobota 7:00-11:00
Dębica ul. Rzemieślnicza 2
Centrum Medyczne "Pod Akacjami"
tel.14 676 04 45
Najniższe ceny w regionie.
www.diagnostyka.tarnow.pl

Chirurgia

Lek med. Stanisław Plata
specjalista chirurg
Pracownia Endoskopii
Dębica, ul. Paderewskiego 2
- porady gastroenterologiczne /gastroskopia/
- porady proktologiczne /rektoskopia/
- małe zabiegi chirurgiczne

Przyjmuje w poniedziałki i piątki
Rejestracja codziennie od 16.00 do 20.00
Tel. 604 489 052

Dermatologia

Lek. med. Małgorzata Krasoń
specjalista dermatolog - wenerolog
przyjmuje od poniedziałku do czwartku
Dębica, ul. Żołędziowa 3,
rejestracja telefoniczna 14 670 41 83
- porady dermatologiczne
- kriochirurgia
- fototerapia dermatologiczna
- zabiegi dermatologii estetycznej

lek. med. Marek Haslinger
specjalista dermatolog
LASERY
usuwanie owłosienia, tatuaży, naczynek, brodawek, plam, piegów it.
BOTOX - zmarszczki, nadpotliwość, mezoterapia i inne zabiegi dermatologii estetycznej
Dębica, ul. Rynek 32, tel. 602 789 581

Lek. med. Bogusława Rydzewska
Dermatolog
Gabinet prywatny
Dębica, ul. Sobieskiego 13/40
wt. i czw. 16.00 - 17.30
Tel: 14 68 12 643 (dom), 14 670 50 50 (gab.) 609 284 184
ROPCZYCE – NFZ
Ropczyce, ul. Grunwaldzka 9
tel. (17) 2228 288
wt.-czw. 8.00 - 12.00
poniedziałek 12.00 - 17.00.

Endokrynologia

Lek. med. Bolesław Komorowski
spec. chorób wewnętrznych – endokrynolog
choroby tarczycy i cukrzyca
Dębica, ul. Paderewskiego 2,
środa od 15.00
informacja: +48 14 670 52 71
rejestracja +48 887 807 566

Lek. med. Jadwiga Niemiec-Kulij
Endokrynolog
Spec. chorób wewnętrznych
Dębica, ul. Królewska 55
Poniedziałek od 17.30.
Rejestracja tel. 608 879 367

dr nauk med. Zofia Grażyna Żyła
specjalista endokrynolog i chorób wewnętrznych
Przyjmuje:
1. **Dębica**, ul. Rzemieślnicza 2, we wtorki od 15:00, tel. 501 686 078
2. **Mielec**, ul. Mickiewicza 40, w poniedziałki od 15:00, tel. 17 586 23 78
3. **Rzeszów**, ul. Słowackiego 24, w piątki od 14.00, tel. 17 864 17 45
Lekarz robi USG i biopsję tarczycy, tel. 604 588 920

Ginekologia

Ginekologia:
Lek med. Anna Siwińska
specjalista ginekolog położnik
poniedziałek 9-11 i 16-18;
wtorek 9-11 i 16-18;
środa 9-11 i 16-18;
czwartek 9-11; piątek 9-11
USG i USG piersi, badanie ginekologiczne, cytologia
POGOTOWIE GINEKOLOGICZNE tel. 606 453 528
Dębica, CENTRUM POD AKACJAMI, ul. Rzemieślnicza 2

Kardiologia

KARDIOLOG
Lek. med. Krystyna Moskal
kardiolog, specjalista chorób wewnętrznych
Poniedziałek 15-18
Dębica, ul. Sobieskiego 3 *(obok Kaprysu)*
REJESTRACJA tel. 14 676 35 71
517 408 805

Lek. Marcin Urbański,
specjalista kardiolog
Echo serca, EKG, Holter EKG
Holter ciśnieniowy
Gabinet Kardiologiczny
Nagawczyna 24 a,
tel. 570 623 580
Miejsce pracy: Oddział Kardiologii, Szpital MSW Rzeszów

Medycyna pracy

SPECJALISTA CHORÓB WEWNĘTRZNYCH
lek. med. Jan Marć
BADANIA PROFILAKTYCZNE WSTĘPNE, OKRESOWE, KONTROLNE, SANITARNO-EPIDEMIOLOGICZNE, BADANIA DLA KIEROWCÓW WSZYSTKICH KATEGORII
Dębica, ul. Krakowska 88 A
(przy aptece Medella)
przyjmuje w poniedziałek i środę 16.00-18.00
Inne terminy po uzgodnieniu tel. 604 472 462

MEDYCYNA PRACY
PEŁEN ZAKRES BADAŃ PRACOWNIKÓW
UMOWY DLA FIRM
www.vivere-usg.pl
Tel : 14 648 37 00
oraz sms 603 994 449

Neurochirurgia

DR N. MED. SYLWIA ŚLIWONIK
specjalista neurochirurg
* leczenie chorób układu nerwowego: mózgu, kręgosłupa, nerwów obwodowych
Dębica, Mielec
rejestracja tel. 695 944 434

Neurologia

SPECJALISTA NEUROLOG
Lek. med. Jacek Składzień
telefoniczna rejestracja pacjentów:
14 677 92 76
696 48 12 56
Dębica, ul. 3 Maja 10/17

Okulistyka i optyka

Badanie wzroku
Soczewki kontaktowe
Okulary
REALIZACJA RECEPT NFZ
Kolejowa 30c, Dębica
14 670 27 07
optyk- debica.pl
6-optyk Pokorna-Stafin

dr n. med.
Barbara Brożyna-Żyłka
specjalista chorób oczu
rejestracja od 9.00 do 10.30
tel.: 14 677 65 60, 502 071 715
gabinet czynny od 9:00 do 14:00
Dębica, ul. 3 Maja 12/11

OPTYK
Wiesława Kędzior
39-200 Dębica
ul. Sobieskiego7
zapraszamy:
tel. 14 681 76 00, kom. 502 869 454
pn. -pt. 9.00 - 17.00
sob. 9.00-12.00

Zakład Optyczny „OPTI"
Pocica-Niziołek
Dębica, Rynek 24.
pn. - pt. 9.00-17.00,
sob. 10.00-13.00
Komputerowe badanie wzroku - dobór szkieł
rejestracja
tel. 14 676 42 74

6-optyk Pokorna-Stafin
Rynek 18, Dębica
14 670 35 00
Rynek 40, Dębica
534 451 880
optyk- debica.pl
kontakt@optyk-debica.pl

Ortopedia

Lek. med.
Maksymilian Chmura
specjalista
ortopeda - traumatolog
Przyjmuje: środa od 15.00 do 18.00
Dębica, ul. Paderewskiego 2
Rejestracja i informacja: 609 051 589

lek. Barbara Pietruszewska
specjalista neurolog
rejestracja tel.: 608-63-81-29
Przyjmuje:
ul. Piłsudskiego 10, Dębica

Lek. med. Marcin Dec
Specjalista Ortopedii i Traumatologii, Chirurg
usg narządu ruchu, stawów i mięśni
diagnostyka i leczenie ortopedyczne
Sędziszów Młp ul. 3 Maja 29
czwartek od 15:00
rejestracja 603-757-452

Pracownia EEG
badanie u dzieci, młodzieży i dorosłych
tel. 661 675 000
Dębica, ul. Nosala 4, gabinet 4

Lek med. Paweł Jasiński
specjalista-ortopeda traumatolog
Asystent Oddz.Ortopedii Szp. Woj.Nr 2 w Rzeszowie
-USG stawów biodrowych u dzieci
-USG innych stawów i narządu ruchu
-artroskopie
-leczenie operacyjne po urazach
Centrum Medyczne Pod Akacjami
tel. kom. 602 471 187
tel. kom.501 686 078

Ortopedia

Lek. med. Zbigniew Kiebała
specjalista
chirurg urazowy,ortopeda
- USG stawów kolanowych, barkowych, mięśni, ścięgien, bioderek u dzieci
- leczenie i diagnostyka urazów i schorzeń narządu ruchu oraz wad postawy

Przyjmuje: wtorek, czwartek
16.00-18.00
Dębica, ul. Rynek 32
Rejestracja tel. 503 157 841 po 17.00

Pediatria

PEDIATRA
lek. med. Amelia Jasek- Piątkowska
ul. Ks. Nosala 4
gab. nr 5 (budynek Openmed)
Rejestracja telefoniczna:
692 622 524

Psychiatria

Gabinet Lekarski
Agnieszka Żaba–Susz
Specjalista psychiatra
Dębica, ul. Paderewskiego 2
Przyjmuje: poniedziałki od 15.00
Rejestracja telefoniczna
607 366 336

Lek med.
Anna Czarnecka–Ożóg
specjalista psychiatra
Rejestracja telefoniczna
Tel. 536 308 387
MOŻLIWOŚĆ TELEWIZYT
Dębica, ul. Paderewskiego 2
lub
Sędziszów Młp., ul. 3 Maja 29

Agnieszka Orechwo
LEKARZ SPECJALISTA PSYCHIATRA
Kompleksowa pomoc psychiatryczna
Dębica, ul. Kolejowa 30C
Rejestracja telefoniczna
664-445-406
Możliwe wizyty online

Psychologia

Biofeedback
terapia zaburzeń koncentracji uwagi, pamięci, nadpobudliwości u dzieci i dorosłych wspomagająco przy dysleksji i dysortografii
Dębica, ul. ks. Nosala 4, Gabinet nr 4
rejestracja telefoniczna tel. 661 675 000

PRACOWNIA POMOCY PSYCHOLOGICZNO – PEDAGOGICZNEJ
- konsultacje psychologiczne dla dzieci i dorosłych
- wsparcie w sytuacjach kryzysowych
- profilaktyka zdrowia psychicznego uczniów
- diagnoza i terapia pedagogiczna
- indywidualne zajęcia dydaktyczno–wyrównawcze

Dębica, ul. Rzeszowska 133A, gabinet 1-3.
tel. 609 298 747

Psychoterapia

Gabinet Psychoterapeutyczny
Dobry Kontakt
mgr Magdalena Krajewska
Psychoterapeuta Gestalt
specjalista psychoterapii uzależnień
Dębica, ul. ks. Nosala 4
- Openmed, parter gabinet nr 6
Rejestracja telefoniczna:
731 279 187
kontakt@dobry-kontakt.pl

Radiologia

Prywatny rentgen ogólny i stomatologiczny
Nowoczesny sprzęt pełnoochronny
- zdjęcia:
pantomograficzne, cefalometryczne zębów, płuc, kręgosłupa, kończyn, czaszki, zatok, stawów skroniowo-żuchwowych,
Czynne: pon.-pt. 16.00-18.00.
Dębica, ul. Bławatowa 12
tel. 14 677 81 38, kom. 509 181 373

Rehabilitacja

Fizjo-Med Studio Terapii
Manualnej i Rehabilitacji
mgr Jurek Podgórski
mgr Norbert Podgórski
Terapia schorzeń kręgosłupa i stawów obwodowych
Dębica, ul. Kościuszki 18
Tel. 602 481 553, 14 676 96 96

Gabinet Rehabilitacji
fizykoterapia, masaż
Małgorzata Barnaś
Rehabilitacja w domu pacjenta.
tel. 661 675 000
Dębica, ul. Ks. Nosala 4 gabinet 4

SIERŻĘGA
FIZJOTERAPIA
PRYWATNY GABINET FIZJOTERAPII
mgr Mateusz Sierżęga
883-901-177
ul. Legionów 28
39-220 Pilzno
facebook.com/fizjoterapia.sierzega/

Stomatologia i protetyka

Pracownia Protetyki Stomatologicznej
tech. dent. Jakub Franczyk
Usługi protetyczne, naprawa protez
Dębica, ul. Północna 88
Tel.: 886-706-886, 14-677-87-71

JANECZKO profesjonalna stomatologia
dr n. med. Ewa Janeczko
lek. dentysta
Pełny zakres usług stomatologicznych w tym abrazja powietrzna i leczenie kanałowe w mikroskopie
D-ca, ul. Konarskiego 17 a,
rej. tel. 14 670 87 88, 604 298 923
D-ca, ul Grottgera 3. rej. tel.: 500 038 130 NFZ

STOMATOLOGIA LEWICCY
Diana i Paweł Lewiccy
pn. - pt. 9.00-19.00, sobota 9.00-13.00
Leczenie kanałowe pod mikroskopem
Tel. 500 526 800
Dębica, ul. Rzeszowska 26,
(naprzeciw kościoła św. Jadwigi)

Specjalista protetyk
Jadwiga Naziemiec
Dębica, ul. Cmentarna 40
Kontrakt z NFZ
Tel. 14 670 86 49

PRYWATNY GABINET DENTYSTYCZNY „APARACIK"
Jerzy Żabicki, spec. ortodonta
ORTODONCJA
STOMATOLOGIA
PROTETYKA
Dębica, ul. Kolejowa 29,
tel. 14 670 87 80, 602 176 852

Prywatny Gabinet Stomatologiczny
lek. stom. Mariusz Pogorzelski
Dębica, ul. Słowackiego 8
14 670 35 50, 602 557180
Umowa z NFZ

eprasa.pl e6bbc7b358

Stomatologia i protetyka

Gabinet Stomatologiczny
lek. stom. EWA POŁOMSKA
przyjmuje codziennie
ul. Paderewskiego 2
rejestracja telefoniczna
14 677 98 20, tel.kom 693 461 770
www.dentysta-debica.pl

RAMUT STOMATOLOGIA
tel. 668 988 870
ul. Prof. Gawrysia 5/1, Dębica
www.ramutstomatologia.pl

STOMATOLOGIA openmed
ORTODONCJA / IMPLANTY
KOMPLEKSOWE LECZENIE
Dębica, ul. Ks. Nosala 4
Tel: 570 208 708
www.openmed.eu

Urologia

Gabinet Urologiczny
lek. Daniel Łukaszewski
przyjmuje w soboty 14:00-18:00
i poniedziałki 17:00-20:00
39-200 Dębica, ul. Paderewskiego 2
rejestracja tel. 530 309 303
USG, diagnostyka, leczenie chorób układu moczowego i płciowego m.in. prostaty
PROFESJONALIZM I MIŁA ATMOSFERA!

USG

USG NARZĄDU RUCHU
lek. Maksymilian Chmura
Diagnostyka: uszkodzeń układu mięśniowo więzadłowego; stawów barkowych, kolanowych i innych; torbieli dołu podkolanowego (cysty Bakera)
Profilaktyka: dysplazji stawów biodrowych u dzieci
Dębica, ul. Paderewskiego 2
Rejestracja i informacja: **609 051 589**

Lek. Marcin Gajewski
specjalista chorób wewnętrznych i chorób naczyń
- **USG** jamy brzusznej, piersi, tarczycy
- **USG** doppler (przepływy) tętnic i żył
- **ECHO** serca

Gabinet lekarski **ULTRAMED**
Dębica, ul. Sobieskiego 3 *(obok Kaprysu)*
REJESTRACJA: **517 408 805**

Pracownia USG
dr n. med. Robert Undas
Dębica, ul. Ks. Nosala 6
Tel. 14 676 32 63, 538 363 127
USG jamy brzusznej, tarczycy, tętnic szyjnych (Doppler), inne
ELASTOGRAFIA

GABINET LEKARSKI
USG DZIECI I DOROSŁYCH
węzły chłonne, szyja, jama brzuszna, piersi
badania naczyniowe (żyły, tętnice), płuca
lek.med. Tomasz Krzyżanowski
specjalista medycyny rodzinnej
specjalista medycyny transportu
Umawianie badań:
tel. 603 994 449, 14 648 37 00
oraz **www.vivere-usg.pl**

Różne

Komora Hiperbaryczna
Medicoxy.pl
39-200 Dębica
ul. Piłsudskiego 10
rejestracja telefoniczna 799 729 222
lub przez stronę internetową

Uroda

SALON URODY MAGNIFIQUE
Zapraszamy na trwałe usuwanie włosów najnowocześniejszym laserem na rynku oraz na inne zabiegi kosmetyczne.
ul. Głowackiego 51
Tel. 608 361 545

NOCNE DYŻURY APTEK

19-25.07.2021
Apteka „Dr. Max", Dębica,
ul. Rzeszowska 114; tel. 14 676 67 30

26.07-1.08.2021
Apteka „Dr. Max", Dębica,
ul. Rzeszowska 116; tel. 14 676 95 80

Ogłoszenia drobne przez SMS w Obserwatorze Lokalnym.
Wyślij SMS na nr 79567
wpisując w treści:
DEBICA.INNE
spacja treść ogłoszenia.
Koszt SMS – 11,07 zł
(9,00 zł + VAT 23%).
Regulamin na www.ol.com.pl lub w redakcji

Informacja dotycząca ochrony danych osobowych

Informujemy osoby fizyczne, zlecające druk ogłoszenia drobnego lub reklamy w tygodniku Obserwator Lokalny, że administratorem Państwa danych osobowych jest Agencja Wydawnicza Agard, 39-200 Dębica, ul. Żeromskiego 10; kontakt: pajura@ol.com.pl. Dane te będą przetwarzane tylko w celu realizacji umowy, czyli druku ogłoszenia/reklamy, na podstawie otrzymanego zlecenia. Będą przekazywane odbiorcom zewnętrznym tylko w celu wykonania obowiązków księgowych. Okres przechowywania danych - 5 lat, wymagany przepisami prawa podatkowego.
Ogłoszeniodawcom przysługuje prawo dostępu do swoich danych osobowych, do ich sprostowania, usunięcia lub ograniczenia przetwarzania, prawo do wniesienia sprzeciwu wobec przetwarzania, a także prawo do przenoszenia danych oraz prawo do wniesienia skargi do organu nadzorczego.
Podanie danych osobowych jest warunkiem druku ogłoszenia/reklamy, wynikającym z przepisów podatkowo-księgowych.

Ogłoszenia drobne

DZIAŁKI

- Sprzedam działkę rolno – budowlaną w Okoninie – 1,13 ha, przy drodze Lubzina – Okonin. Cena: 199 000 zł. Tel. 604 065 135.

KREDYTY, POŻYCZKI

- Kredyty hipoteczne, gotówkowe, ekspresowo na oświadczenie, również działalność. Tel. 506 411 358, Tel. 531 646 259.

KUPIĘ

- Kupię dęby. Tel. 604 115 735.

MIESZKANIA, DOMY

- Kupię mieszkanie prywatnie, może być do remontu lub zadłużone! Tel. 530 310 956.
- Kupię mieszkanie za gotówkę! Tel. 530 310 956.
- Pilnie kupię mieszkanie, może być do remontu, jestem osobą prywatną – płacę gotówką. Tel. 881 528 534.
- Sprzedam dom całoroczny 72 m^2, na działce 1800 m^2 w Straszęcinie. Cena 299 000 zł. Tel. 604 065 135.
- Sprzedam dom 154 m^2 na działce 1950 m^2 w Dębicy. Cena 530 000 zł. Tel. 515 264 748.
- **Wynajmę dom jednorodzinny. Więcej informacji pod telefonem: 605 682 517.**
- Wynajmę mieszkanie M3 (dwa pokoje, kuchnia) częściowo umeblowane, drugie piętro, Rzeszowska. Tel. 601 513 602.
- Wynajmę mieszkanie bezczynszowe na pierwszym piętrze, wysoki standard, 2 pokoje, kuchnia, balkon, piwnica. Odstępne 1500 zł + opłaty. Dębica, tel. 604 508 160.

MOTORYZACJA

- A. **Skup aut. Całe, zadbane, skorodowane, zniszczone bez opłat. Płacimy najwięcej. Tel. 601 500 160.**
- Skup samochodów w każdym stanie. Płacimy najwięcej. Tel: 574 283 937.

NIERUCHOMOŚCI, RÓŻNE

- aokazja.pl szuka: mieszkanie, działka, las, pole, lokal, gospodarstwo, dom. Tel. 607 720 930.

PRACA

- Firma zatrudni murarzy, cieśli, inżyniera budowy, monterów konstrukcji stalowych, spawaczy. Tel. 14 682 28 02.
- Firma zatrudni pracowników na stanowiskach: monter, spawacz, mechanik. **Praca od zaraz**. Kontakt pod nr: 793 117 111.
- **Magazynier.** Producent okien i drzwi z drewna zatrudni magazyniera. Wymagane uprawnienia na wózek widłowy. Kontakt tel: 668 682 828, 14 674 70 81.
- **Pracownik produkcji.** Producent okien i drzwi z drewna zatrudni osobę do pracy fizycznej. Kontakt tel.: 668 682 828, 14 674 70 81.
- Przyjmę do pracy dobrą krawcową z doświadczeniem. Tel. 534 132 139.
- Zatrudnię doświadczonego operatora koparko ładowarki JCB na bardzo korzystnych warunkach finansowych, tel.501 22 31 31.
- Zatrudnię fryzjera z doświadczeniem na cały etat. Możliwość rozwoju i szkoleń. Tel. 509 472 977.

SPRZĄTANIE

- Czyszczenie dywanów, wykładzin, tapicerki meblowej, ozonowanie samochodów. Jerzy Matłok, Dębica, Szkotnia 2. Tel. 604 244 919.
- Czyszczenie kostki brukowej, elewacji, ogrodzeń; z doświadczeniem, solidnie. Tel. 796 643 529, 14 682 40 04.
- **Czyszczenie** mycie **kostki** brukowej. Tel. 881 564 317.
- EWA LUX czyszczenie dywanów i wykładzin oraz tapicerek meblowych i samochodowych. Myjnia parowa. Wstawiamy faktury Vat, Dębica, ul. Bojanowskiego 3. Tel. 696 952 833.
- Profesjonalna renowacja kostki brukowej – czyszczenie, koloryzacja, impregnacja. Tel: 570 993 997.

SPRZEDAM RÓŻNE

- Drewno opałowe, kominkowe, buk, dąb i inne z dowozem. Tel. 604 115 735.
- Oleandry różne kolory i wielkości. Tel. 601 513 602.
- Przyczepa, siewnik, zgrabiarka, części prasy sipma. Tel. 516 457 976.
- Sprzedam owies, mały magiel domowy – Predom, korpus maszyny do szycia łucznik. Tel. 14 681 68 32, 667 726 188.
- Sprzedaż ogórka i czosnku; Wola Wielka 4c, tel. 887 587 664.

cd. na str. 26

eprasa.pl e6bbc7b358

Ogłoszenia drobne, reklamy

- Tani opał, zrzyny dębowe, cena 80 zł/m³. Tel. 607 611 868.

TŁUMACZENIA

- Alemannia Centrum Tłumaczeń. Wszystkie języki. Dębica, ul. Kolejowa 18; pon. – pt.: 8:00 – 16:00. Tel. 14 682 18 08, 785 992 307.

UBEZPIECZENIA

- UBEZPIECZENIA na każdą okazję, dla CIEBIE i TWOJEJ RODZINY. Ponad 20 firm w ofercie, na rynku od 1992 r. Zapraszamy pn. – pt.: 8:30 – 17:00, 39 – 200 Dębica, Rynek 16. Tel.: 14 682 65 15, 14 670 22 01. www.ubezpieczeniamarco.pl.

USŁUGI BUDOWLANO – REMONTOWE

- Adaptacja poddaszy, bezpyłowe tarcie, malowanie, szpachlowanie, płytki, panele. Tel. 668 437 530.
- Adaptacja poddaszy, podwieszane sufity, szpachlowanie, malowanie, Układanie Płytek, układanie paneli Podłogowych. Przeróbki elektryczne i hydrauliczne. Tel. 537 268 782.
- **Atrakcyjne** ceny, malowanie dachów, elewacji, obróbka kominów. Gwarancja. Tel. 691 419 597.
- **Atrakcyjne** ceny; malowanie dachów, elewacji, ogrodzeń. Czyszczenie, mycie dachówki, blachodachówki z porostów i zabrudzeń. Tel. 886 231 674.
- Bezpyłowe cyklinowanie, kompleksowa renowacja podłóg, parkietów. Usuwanie subitu. Tel. 14 676 03 31, 880 597 732.
- **Budjan.** Remonty, adaptacja poddaszy, docieplenia budynków, tynki gipsowe i cementowo – wapienne (maszynowe). Tel. 668 854 123.
- Cyklinowanie bezpyłowe, układanie podłóg, renowacja schodów, wypożyczę cykliniarkę. Tel. 888 056 895.
- Docieplenia budynków, elewacje, podbitki, malowanie elewacji. Tel. 14 682 38 07, 696 396 690.
- Docieplenia pianką poliuretanową. Izolacja idealna. Izolacja poddaszy, hal, przechowalni. www.piotrowski-okna.pl, tel. 509 655 100.
- **Elewacje**, malowanie, docieplenia, odnowa dekortynków. Tel. 691 419 597.
- ERMA profesjonalne szpachlowanie, malowanie metodą natryskową, wyłącznie sprawdzony sprzęt i materiały renomowanych producentów Tel. 533 862 119.
- Malowanie, szpachlowanie, adaptacja poddaszy, płytki, panele, regipsy. Tel. 692 930 325.
- Malowanie, szpachlowanie, panele, regipsy, remonty. Tel. 691 419 597.
- **Montaż** ogrodzeń panelowych, ogrodzenia ozdobne, kostka brukowa, odwodnienia, usługi remontowo – budowlane. Tel. 730 633 756.
- Płytki, układanie paneli, malowanie, szpachlowanie, kompleksowo.

Ogłoszenia drobne przyjmujemy drogą elektroniczną:
reklama@ol.com.pl
lub przez sms na nr 79567 wpisując w treści:
DEBICA.INNE spacja treść ogłoszenia
Koszt SMS - 11,07 zł (9,00 + Vat 23%)
Regulamin na www.debica24.eu

- Kopalnia Kruszywa Wola Żyrakowska, sprzeda: piasek zasypowy, piasek płukany, piasek żółty, żwir, kamyk, ziemię ogrodową, kliniec, tłuczeń, grysy, korę kamienną. Transport. Tel. 510 457 303.
- Malowanie dachów. Tel. 516 267 207.
- Malowanie dachów, czyszczenie, mycie. Zapewniam wszystkie materiały i fachowe doradztwo. Wycena gratis. Tel. 697 269 972.
- Malowanie dachów, mycie, malowanie elewacji, montaż rynien i śniegołapów, obróbka kominów. Konkurencyjne ceny, 5 lat gwarancji, faktury vat. Tel. 788 060 441.
- Malowanie dachów, mycie, obróbki kominów, montaż orynnowania. Tel. 880 898 632.
- **Malowanie** i mycie **dachów**, elewacji, wnętrz, czyszczenie kostki brukowej, montaż rynien, śniegołapów, okuwanie kominów, rachunek i **5 lat gwarancji**. Tel. 881-564-317.
- Malowanie, mycie, dachów, obróbki kominów, malowanie elewacji, wymiana orynnowania. Tel. 575 783 406.
- **Robimy Bramy** Na Wymiar, montaż ogrodzeń panelowych, siatki, podmurówki, ogrodzenia ozdobne, zrealizujemy każdy indywidualny projekt. Tel. 535 271 960.
- Szpachlowanie, malowanie, tapetowanie, regipsy, układanie płytek. Tel. 792 309 545.
- Usługi koparką – 4 tony oraz wozidłem – 5 ton (wyburzenia, niwelacja terenu, wykopy pod fundamenty itp.). Wolne terminy, szybka realizacja. Tel. 537 114 117.
- Wylewki anhydrytowe. Tel. 509 655 100, www.piotrowski-okna.pl.
- Wylewki maszynowe, niwelowanie laserem, zacieranie mechaniczne, wysoka jakość, krótkie terminy. Tel. 509 655 100, www.piotrowski-okna.pl.

USŁUGI KOMINIARSKIE

- Czyszczenie kominów, doradztwo, ekspertyzy, opiniowanie. Mistrz kominiarski Dariusz Pieniążek. Tel. 664 492 296.
- Frezowanie (rozwiercanie) kominów. Montaż i sprzedaż wkładów kwasoodpornych, żaroodpornych i ceramicznych. Tel. 505 871 128.

USŁUGI OGRODNICZE

- Przycinanie drzew i krzewów, ozdobne formowanie roślin, wycinka małych drzew, porządkowanie działek. Tel. 609 797 306.
- Wycinka i pielęgnacja drzew trudnych, metodami alpinistycznymi; usługi ogrodnicze. Tel. 663 198 971.

USŁUGI RÓŻNE

- Montaż i naprawa anten satelitarnych, telewizyjnych, instalacje wewnętrzne. Tel. 14 683 34 10, 602 199 038.
- Montaż, naprawa anten satelitarnych, naziemna telewizja cyfrowa, instalacje. Tel. 728 392 010.
- Skupujemy antyki – starocie: radia, zegary, aparaty, maszyny itp. Tel. 698 693 846.

USŁUGI STOLARSKIE

- Meble na wymiar: kuchnie, szafy wnękowe, meble nietypowe itp. Tanio, szybko, solidnie. FPHU Vega, Brzeźnica, ul. Złota 1, www.meble-tobola-krzysztof.pl. Tel. 663 795 727.

USŁUGI TRANSPORTOWE

- Przeprowadzki kompleksowo, transport, bus 9 – osobowy. Tel. 14 681 64 91, 607 231 561.

ZWIERZĘTA

- Ferma Drobiu Machowa – Beata Fornal oferuje: kokoszki, brojlery, kaczki, gęsi, perliczki. Tel. 600 137 375, 14 626 50 87.
- **Ferma Drobiu Żmuda** w Zdziarcu posiada w sprzedaży: brojlera kurzego 4 – tygodniowego, na żółtej nóżce w cenie – 6 zł/szt., brojlera kurzego na wagę – 4,50 zł/kg, perliczki brojlerowskie 8 – tygodniowe – 17 zł/szt., kaczki mulardy i pekiny 6 – tygodniowe – 15 zł/szt. oraz gęsi francuskie, szare 6 – tygodniowe – 28 zł/szt. W sprzedaży pasza. Czynne codziennie 8.00 – 16.00. Tel. 14 681 13 53, 602 817 064.
- Rodzinna ferma Wnuk prowadzi od 21 czerwca sprzedaż kurczaka brojlera na żółtej nodze, kurczaka czerwonego, indyka białego, brązowego i kanadyjskiego. Od 28 czerwca w sprzedaży kokoszka. Robert Wnuk Żarówka 111a k) Radomyśla Wielkiego. Tel. 605 071 424, 14 683 38 27, 14 683 39 07.
- Sprzedam prosięta. Tel. 794 327 653.

Ogłoszenia drobne przyjmujemy do piątku poprzedzającego wydanie wtorkowe do godz. 13:00

eprasa.pl e6bbc7b358

pater

ZOBACZ NOWĄ EKSPOZYCJĘ KOSTKI I PŁYT!

Brzeźnica, ul. Dębicka 52

+48 509 568 549

35%

KUPON RABATOWY

LEWIATAN

TWÓJ DOBRY SĄSIAD

0,99

Lody Cool Juice
52ml Lewiatan
[19,04 zł/1l]

3,49

Herbatnik Petit Beurre
Lewiatan 400 g
[8,73 zł/1kg]

2,22

Napój Ice Tea
brzoskwinia, cytryna 1,5L
Lewiatan [1,48 zł/1l]

2,19

Chleb tostowy
pełnoziarnisty, pszenny
500g Lewiatan
[4,38 zł/1kg]

4,44

Gulasz angielski
Lewiatan 300 g
[14,80 zł/1kg]

0,95

Rogalik z nadzieniem
kakaowym Lewiatan
50 g [19,00 zł/1kg]

Oferta ważna w dniach od 20.07.2021 r. do 26.07.2021 r. lub do wyczerpania zapasów.

eprasa.pl e6bbc7b358

G KRUSZ

POSPÓŁKA
ZIEMIA OGRODOWA
KAMIEŃ OGRODOWY
TŁUCZEŃ
KLINIEC
ŻWIRY
PIASKI

SKŁAD KRUSZYW:
DĘBICA, UL. LWOWSKA (PRZY OBWODNICY)
DOSTAWA NA TERENIE CAŁEGO POWIATU

USŁUGI SPRZĘTEM BUDOWLANYM:
wykopy pod fundamenty
utwardzanie placów
niwelacja terenu
budowa dróg

KOPALNIE KRUSZYW
JAWORZE DOLNE, PUSTKÓW - MĘCISZÓW
TEL. 512 377 553, 603 703 336

Ferma Drobiu Żmuda w Zdziarcu

posiada w sprzedaży:

brojlera kurzego 4 - tygodniowego, na żółtej nóżce w cenie - 6 zł/szt., brojlera kurzego na wagę - 4,50 zł/kg, perliczki brojlerowskie 8 - tygodniowe - 17 zł/szt., kaczki mulardy i pekiny 6 - tygodniowe - 15 zł/szt. oraz gęsi francuskie, szare 6 - tygodniowe - 28 zł/szt.

W sprzedaży pasza.

Zapraszamy codziennie w godz. 8.00-16.00,
Zdziarzec 119/k. kółka rolniczego.
Tel. 14 681 13 53, 602 817 064.

Zajazd Polonez

Wesela

Klimatyzowana **NOWA SALA** na 180 osób.
Przyjęcia weselne i inne imprezy okolicznościowe.
Apartament Lawendowy dla Młodej Pary.
20 % rabatu za nocleg dla gości weselnych.
Gospoda, wiaty grillowe.
Apartamenty, pokoje jedno, dwu i trzy osobowe.

ZESTAW OBIADOWY w cenie 18zł od poniedziałku do piątku w naszej Gospodzie

DebicaZajazdPolonez
ZAJAZDPOLONEZDEBICA

Zajazd Polonez, ul. Metalowców 25, Dębica; tel.:14 681 42 42

Firma budowlana

PESAM

z siedzibą w Dębicy przy ul. Tuwima 2

ZATRUDNI

murarzy, cieśli, zbrojarzy, pracowników docieplenowych oraz ogólnobudowlanych.

Zainteresowane osoby proszę o kontakt pod nr tel. 14-68-12-540 lub osobiście w siedzibie firmy.

Markizy
Rolety
Moskitiery
Szutlery
Okna
Bramy garażowe
Automatyka
Jovanna
ul. Krakowska 31, Tel. 691 364 667
e-mail: jovanna@interia.eu

DOCIEPLENIA
STYROPIAN
KLEJE, TYNKI
DESKA ELEWACYJNA
FARBY NA ELEWACJE I DO WNĘTRZ
CHEMIA BUDOWLANA GREINPLAST
WOJCIECH MICEK - DĘBICA ul. TYSIĄCLECIA 21
tel/fax. 14 670 37 46 kom 501 477 174
micekw@gmail.com docieplenia-debica.pl

eprasa.pl e6bbc7b358

Strzelectwo

W postawie leżącej tym razem także złoto

We Wrocławiu Barbara Moskal zdobyła dwa mistrzowskie tytuły.

Barbarze Moskal jak zwykle asystowała jej mama Katarzyna.

W stolicy Dolnego Śląska osoby niewidome i słabowidzące rywalizowały w finałach mistrzostw Polski w strzelectwie pneumatycznym. Zjechali tu najlepsi wyłonieni w zawodach półfinałowych, czyli trzynaście kobiet i dwunastu mężczyzn oraz dziewięciu zawodników z grupy B1 open.

W postawie stojącej po konkurencji 60 strzałów pierwsza była Barbara Moskal reprezentująca Podkarpacie Przemyśl. Wynikiem 577,4 pkt. zdecydowanie wyprzedziła Klaudię Żelazowską (Morena Iława) - 563,2 pkt. oraz Marię Ciupińską-Narwojsz - 540,7 pkt.

W finałach osiem najlepszych zawodniczek na komendę ładowało karabin i na komendę strzelało. Katarzyna Moskal tłumaczy, że potrzebna jest tu dobra koncentracja i odporność na stres, żeby w pośpiechu źle nie strzelić, ale też żeby wyrobić się w czasie.

Zawodniczki mają po 24 strzały, po dwunastym odpada ta z najsłabszym wynikiem. Po kolejnych dwóch następna i tak dalej, aż do wyłonienia zwycięzcy. Tę próbę nerwów również wygrała Barbara Moskal - 214,7 pkt. Druga była Klaudia Żelazowska - 208,9 pkt, a trzecia Maria Ciupińska-Narwojsz - 182,1 pkt.

W postawie leżącej po pierwszych 60 strzałach Barbara Moskal też prowadziła (614,6), wyprzedzając klubową koleżankę Barbarę Matykę (613,9) i Renatę Tomaszewską z Crossa Opole (608,3).

W finale sytuacja się powtórzyła. nasza zawodniczka przetrzymała wszystkie rywalki i wygrała z wynikiem 244,2 pkt. Druga była Barbara Matyka (240,7 pkt.), a trzecia Renata Tomaszewska z wynikiem 221,3 pkt. Dla porównania najlepszy mężczyzna miał wynik 483,2 pkt. w konkurencji 60 strzałów stojąc, czyli o 100 punktów mniej od naszej zawodniczki. W postawie leżącej zaś najlepszy wynik to 602,4 pkt., czyli o 12 punktów niższy.

JAG

Wakacyjny Turniej Piłki Nożnej w Jodłowej

Siwy Dym i Przeczyca strzelają na wyścigi

Obie drużyny mają na koncie już po trzynaście trafień, a do rozegrania jeszcze dwa mecze.

Spotkania Wakacyjnego Turnieju Piłki Nożnej o Puchar Wójta rozgrywane są na Orliku w Jodłowej w poniedziałki, środy i piątki od godz. 19:00

Grupa A

Ojcowizna - Alcatraz 2:2

Bramki: Mateusz Pyskaty, Damian Szpak - Mariusz Kita, Szymon Biernacki.

Słotowa - Hos-Pol 2:3

Mariusz Dziedzic, Tomasz Mroczek - Kamil Niedzielski 3.

Grupa B

FC Sezonowcy - KD Przeczyca 3:5

Bramki: Dariusz Cetnarowski, Dawid Cetnarowski, Zbigniew Jamróz - Łukasz Lisak 2, Kamil Lisak, Kamil Machaj, Paweł Socha.

OSP Lipiny - Siwy Dym Jodłowa 0:9

Kacper Szymański 4, Bartłomiej Miazga 3, Damian Król 2.

FC Sezonowcy - Siwy Dym Jodłowa 0:4

Bartłomiej Miazga, Grzegorz Jeleń, Hubert Nalepka, Łukasz Wadas.

FC Pakunek - KD Przeczyca 3:8

Dariusz Golec, Dominik Pyznarski, Mikołaj Tarasek - Paweł Socha 4, Kamil Lisak 2, Dawid Grotkowski, Kacper Grzesiakowski.

***

Najlepsi strzelcy: 5 - Paweł Socha (KD Przeczyca), 4 - Bartłomiej Miazga (Siwy Dym Jodłowa), Kacper Szymański (OSP Lipiny), 3 - Kamil Lisak (KD Przeczyca), Kamil Niedzielski (Hos-Pol), 2 - Damian Król (Siwy Dym), Łukasz Lisak (KD Przeczyca).

JAG

Grupa A

1	Hos-Pol	1	3	3-2
2	Alcatraz	1	1	2-2
3	Ojcowizna	1	1	2-2
4	Słotowa	1	0	2-3

Grupa B

1	Siwy Dym	2	6	13-0
2	Przeczyca	2	6	13-6
3	Sezonowcy	2	0	3-9
4	Pakunek	1	0	3-8
5	Lipiny	1	0	0-9

Reklama

34 kg – tak się chudnie z Gabinetem Projekt Zdrowie

Może i ten rok nie należy do najlepszych dla wielu z nas... Zapewne nie tak wyobrażaliśmy sobie ten rok. Ale zdecydowanie warto nawet z tak dziwnego czasu wyciągnąć coś dla siebie. Pan Marcel podarował sobie zdecydowanie najlepszy z możliwych prezentów – nową sylwetkę, zdrowszy styl życia i świetne samopoczucie. Ten niesamowity człowiek schudł 34,4 kg.

Dlaczego postanowił Pan podjąć decyzję o odchudzaniu?
Zacząłem źle się czuć z tym jak wyglądam. Czułem, że moja waga jest zdecydowanie zbyt duża. Chciałem zadbać o swoje zdrowie i wygląd.

Jakie wg Pana błędy popełniał Pan przed kuracją?
Przede wszystkim jadłem nieregularnie, często były to, na przykład dwa ogromne posiłki przez cały dzień. Do tego dochodziły napoje z dużą zawartością cukru oraz różne niezdrowe przekąski. Ponadto niezdrowa kuchnia, dużo złych tłuszczów, pustych i zbędnych kalorii, duże porcje, mała ilość owoców i warzyw oraz często fast foody.

Co Pana najbardziej motywowało do wytrwania w założeniach diety?
Zdecydowanie efekty i postępy, które widziałem z tygodnia na tydzień. Zainteresowanie zdrową kuchnią, które rosło i przepisami od Pani Dietetyk, które za każdym razem mnie zaskakiwały i były świetne. Motywowało mnie to, że uczyłem się całkiem nowych nawyków żywieniowych, poszerzając swoją dietę, próbując nowych, zdecydowanie ciekawszych i zdrowszych smaków.

Czy brakowało Panu czegoś podczas diety? Jeśli tak to jakich rzeczy?
Na samym początku brakowało mi Fast foodów, smażonych potraw, na przykład mięs w panierkach, frytek, sosów, no i oczywiście słodkich napojów, wtedy uświadomiłem sobie jak dużo ich wypijałem. Muszę przyznać, że ciężko było mi również zrezygnować ze słonych przekąsek.

Co powiedziałby Pan osobom, którym ciężko się zmotywować do rozpoczęcia kuracji odchudzającej, ale chciałyby zmienić swoje życie, jak Pan?
Powiedziałbym, że uważam to za jedną z najważniejszych i najlepszych decyzji w życiu i, że zdecydowanie było warto. Od kiedy zacząłem stosować kurację, czuję się dużo lepiej, poprawiła się jakość mojego snu, mam więcej energii i chęci do wszystkiego. Przede wszystkim powiedziałbym, że podczas diety można nauczyć się zasad prawidłowego żywienia, które zostają z człowiekiem na całe życie. O daniach, które poznałem na diecie, nawet nie słyszałem albo sądziłem, że to nie dla mnie, a podczas kuracji okazało się, że są to świetne przepisy i wykorzystuję je cały czas. Myślę, że jest to najlepszy sposób, by pod okiem eksperta zmienić swoje przyzwyczajenia żywieniowe i nauczyć się jeść i żyć zdrowo. Zdecydowanie warto było zrezygnować z kilku niezdrowych rzeczy żeby poznać całą masę nowych, zdrowych produktów i przepisów.

Zapisz się już dziś
Naszą misją jest rzetelna pomoc na najwyższym poziomie, dlatego nasza oferta jest zawsze indywidualnie dopasowana do każdej osoby, która szuka pomocy z zakresu szerokorozumianej dietetyki. Jeśli chcesz zawalczyć o lepsze samopoczucie, zapraszamy na bezpłatną konsultację z naszym dietetykiem. Każdy może osiągnąć swój sukces!
Całe nasze życie składa się z codziennych decyzji... Od tych najprostszych, po te od których wiele może zależeć. Dlatego, podejmij taką decyzję by jednocześnie uzyskać smukłą sylwetkę, ale także poprawić swoje zdrowie.

Zdajemy sobie sprawę, że nie z każdym z naszych pacjentów możemy się teraz spotkać osobiście dlatego rozwijamy dla Was konsultacje online. Pamiętajmy, prawidłowa dieta bogata w witaminy i minerały ma ogromne znaczenie w budowaniu i utrzymaniu odporności. Ponadto większość z Was ma teraz trochę więcej czasu na gotowanie i eksperymentowanie w kuchni, a wszelkie większe imprezy czy wyjścia do restauracji są teraz niemożliwe, więc to dobry czas aby powalczyć o wymarzoną sylwetkę.

Zadzwoń i zarezerwuj najbliższy wolny termin bezpłatnej konsultacji stacjonarnej lub online: 883 771 774

Dietetyk
Inż. Magdalena Parys

POLSKIE CENTRA DIETETYCZNE „PROJEKT ZDROWIE"
39-200 Dębica, ul. Rynek 43 (naprzeciwko płyty Rynku głównego)
Tel. 883 771 774 , debica@projektzdrowie.info

POLSKIE CENTRA DIETETYCZNE

eprasa.pl e6bbc7b358

Ogólnopolska Olimpiada Młodzieży

Emilia Skrzek na podium stawała dwukrotnie

Badmintonistka Orbitka Straszęcin zdobyła brązowe medale zarówno w deblu, jak i mikście.

Mistrzostwa Polski Juniorów Młodszych U17 w badmintonie, których wyniki są też zaliczane do Ogólnopolskiej Olimpiady Młodzieży rozegrane zostały w Piotrkowie Trybunalskim. W grach podwójnych i mieszanej rywalizowały po 24 najlepsze pary w kraju.

Orbitek Straszęcin reprezentowała tylko Emilia Skrzek. Nasza reprezentantka stanęła jednak na wysokości zadania, w obu tych konkurencjach sięgnęła po medale. W deblu na najniższym stopniu podium stanęła wspólnie z Julią Stankiewicz z Białegostoku. W mikście powtórzyła to osiągnięcie, a jej partnerem na korcie był Mikołaj Kraft z Poznania.

Za każdym razem z racji wysokiego miejsca na liście klasyfikacyjnej Polskiego Związku Badmintona, nasza zawodniczka rozpoczynała rywalizację od drugiej rundy. Następnie trzy pojedynki duety z jej udziałem zapisywały na swoją korzyść, by w półfinale ulec przeciwnikom, tym samym zapewniając sobie trzecie miejsce na podium.

Najbardziej dramatyczny był półfinał debla. Rozstawiona z numerem drugim straszęcińsko-białostocka para przegrała z warszawiankami Węsławowicz/Styczyńska po trzysetowym boju 22:20, 21:23, 19:21.

- Zabrakło trochę konsekwencji - mówi Emilia Skrzek.

W trzecim secie Emilia i Julia przegrywały już 5:11, później systematycznie odrabiały straty, doprowadzając do stanu 19:20. Wtedy to rywalki zdobyły decydujący punkt. Nasza zawodniczka przyznaje, że były też lepsze kondycyjnie.

W mikście wynik półfinału wskazywał już jednoznacznie na przeciwników. Badmintonistka ze Straszęcina podkreśla, że dodatkową trudność sprawiało jej to, że po drugiej stronie siatki stał jej były partner Arkadiusz Horodyński, grający obecnie w Białymstoku.

- Z nim grałam osiem lat, z Mikołajem, podobnie zresztą jak z Julką od roku - stwierdza.

Szansę na medale z cenniejszego kruszcu będzie miała za rok. I liczy, że z doświadczeniem z tego startu, jej marzenie się spełni.

JAG

Z osiągnięć córki Emilii dumny jest szczególnie jej tata, a zarazem trener Piotr Skrzek.

Amatorska Liga Tenisa Ziemnego Gminy Brzostek

Turniej na cztery rakiety

W dwusetowym finale Mateusz Szybist okazał się lepszy od Dariusza Wójcika.

Mateusz Szybist nie przegrał w turnieju żadnego meczu.

Wyniki rundy zasadniczej:
Karol Kozioł - Dariusz Wójcik 0:2 (0/6, 0/6)
Magdalena Kawalec - Dariusz Wójcik 0:2 (2/6, 3/6)
Magdalena Kawalec - Mateusz Szybist 0:2 (1/6, 3/6)
Mateusz Szybist - Dariusz Wójcik 2:0 (6/2, 6/3)
Mateusz Szybist - Karol Kozioł 2:0 (6/0, 6/0)
Magdalena Kawalec - Karol Kozioł 2:0 (6/4, 7/5)

Klasyfikacja:
1. M. Szybist - 6 pkt.
2. D. Wójcik - 5 pkt.
3. M. Kawalec - 4 pkt.
4. K. Kozioł - 3 pkt.

Po rozegraniu rundy zasadniczej dwóch pierwszych zawodników rozgrywało między sobą pojedynek o końcowy triumf. Pozostała dwójka rywalizowała zaś o trzecie miejsce. Niespodzianek w tych meczach nie było. Ci, którzy wygrali pierwsze starcia, byli też lepsi w rewanżach

Mecz o 3. miejsce:
Kawalec - Kozioł 0:2 (2/6, 6/7).

Finał:
Szybist - Wójcik 2:0 (6/2, 6/3).

JAG

Reklama

Możesz kupić Obserwatora Lokalnego przez Internet:
www.egazety.pl www.eprasa.pl

Piłka nożna

Legion II Pilzno zagra w klasie A

W Pilźnie będzie to powrót do pomysłu sprzed lat, kiedy w tej samej klasie grał Rzemieślnik II.

Druga drużyna powstaje głównie po to, by zapewnić optymalne przygotowanie wychowanków i młodych adeptów do gry w pierwszym zespole w IV lidze.

Nie jest bowiem tajemnicą, że przeskok jaki czeka juniora przy wchodzeniu do seniorskiej piłki, jest często bardzo duży. W Pilźnie wierzą, że występy w rezerwach u boku bardziej doświadczonych kolegów, którzy do tej pory byli rozsiani po okolicznych klubach na zasadzie wypożyczeń, ułatwi pokonanie tej bariery.

Będzie to też szansa dla wyróżniających się zawodników, którzy mogą pokazać się trenerowi pierwszego zespołu i zostać przez niego zaproszonymi do gry w IV lidze.

Legion II Pilzno rozpoczął przygotowania do sezonu w ubiegły wtorek od treningu otwartego, na który mogli przyjść wszyscy chętni.

JAG

Reklama
Wypożyczalnia przyczep, skup złomu
w Głowaczowej
zaprasza firma Tomex Tomasz Czapla
Rewelacyjne ceny wynajmu przyczep i skupu złomu.
Usługa ważenia - waga do 30 ton.
Tel. 508 461 117

Ogłoszenie

OGŁOSZENIE

Zarząd Powiatu Dębickiego informuje, że na tablicy ogłoszeń Starostwa Powiatowego w Dębicy przy ul. Parkowej 28 oraz stronie internetowej BIP Urzędu powiatdebicki.bip.gov.pl zamieszczony został wykaz nieruchomości przeznaczonej do zbycia tj.:
prawo własności do nieruchomości położonej w m. Wola Wielka gm. Żyraków oznaczona jako dz. nr 840/6 i nr 840/8.

Tygodnik powiatu dębickiego **Obserwator** lokalny

Wydawca:
Agencja Wydawnicza AGARD

Adres redakcji:
39-200 Dębica, ul. Żeromskiego 10
tel. 14 670 27 87, 14 670 27 80, 14 670 42 38, fax.14 670 42 34
e-mail: redakcja@ol.com.pl

Biuro Reklam i Ogłoszeń:
Agnieszka Olsza
tel/fax 14 670 42 34
e-mail: reklama@ol.com.pl
Czynne:
pn., wt. 8[00]-15[00]; śr., czw., pt. 8[00]-15[00]

Redaguje zespół: Ryszard Pajura (red. naczelny), Agnieszka Kruszyńska-Idzior, Agnieszka Majba-Pochwat, Janusz Grajcar, Grzegorz Król, Tomasz Ratuszniak.
Red. techniczny: Artur Barwacz

Redakcja nie zwraca nie zamówionych tekstów i zastrzega sobie prawo do ich dowolnego redagowania i skracania. Redakcja nie ponosi odpowiedzialności za treść ogłoszeń i reklam.

ISSN 1507-1049
Druk: Polska Press oddział Poligrafia Drukarnia w Sosnowcu
Nakład: 8500 egz.

eprasa.pl e6bbc7b358

Runmaggedon Gladiatorrace Ultra

Łukasz Gębara pokonał też mamuta

Maratonów raczej nie biega, szczególnie w górach, ale kiedy zdecydował się na start, wyszło znakomicie.

- Ten dystans nie jest dla mnie komfortowy. Maratony biegam raz albo dwa razy w roku, ale raczej dla zabawy. Może za mało w siebie wierzę - przyznaje Łukasz Gębara.

Do Harrachowa pojechał z nadzieją, że uda mu się wejść do czołowej dwudziestki, a skończył w pierwszej dziesiątce. Organizatorzy połączyli Runmageddon z Gladiatorrace Ultra i zafundowali zawodnikom trasę o długości 45,6 km z 2670 m przewyższeń.

Kiedy dębiczanin pokonywał kolejne przeszkody, zdawał sobie sprawę, że jest w czołówce. Na jednej z nich złapał jednak spore opóźnienie. Łukasz Gębara tłumaczy, że do tych znanych mu z Runmaggedonu, doszły nowe z Gladiatora.

- Nie daje się zazwyczaj przeszkód skillsowych, czyli takich, których pokonania zawodnik musi się uczyć - wyjaśnia.

A tym razem taka była, wszyscy śmiałkowie musieli zmierzyć się z chodzeniem na szczudłach. Może i nie były wysokie, ale dla kogoś, kto nigdy wcześniej tego nie próbował, przejście kilkunastu metrów stanowiło spore wyzwanie. Łukasz Gębara stracił w tym miejscu 10 minut i sporo pozycji.

Kiedy w końcu zaliczył zadanie, dostał takiego gazu, że połykał wręcz kolejne metry, a razem z nim rywali, którzy wcześniej go wyprzedzili. Wpadając na metę myślał tylko o tym by znaleźć się w dwudziestce. Spojrzał na sędziego i zapytał, które? Usłyszał: szóste.

Kilka dni później okazało się, że jeden z zawodników, którzy go wyprzedzali, został zdyskwalifikowany. Ostatecznie uplasował się więc na piątej pozycji w Elite, co oznacza, że pokonał wszystkie 140 przeszkód sam i dobiegł do mety.

- Na pewno dobrze mi się biegało, z rana było chłodnawo, pierwsza pętla w 3 godz 40 min, bo podejścia, które nam zaserwowali, to było istne piekło, wszystko do wchodzenia na czworakach - opowiada.

Przeszkody zaliczał pewnie, tylko jedną musiał powtarzać. Było sporo noszenia (łańcuchy, beczki, kłody, spacer farmera), więc nogi dostały bardzo w kość. A podejścia pod skocznię mamucią będą mu się śnić po nocach, choć widok z góry zapiera dech w piersiach.

Trasa była bardzo dobrze oznakowana i poprowadzona w ciekawym terenie. Były wąskie ścieżki i kamieniste szlaki. Sędziowie na przeszkodach dość surowi, trzeba było się słuchać. Po drodze wypił hektolitry wody, a pierwszy skurcz ze zmęczenia pojawił się na 35 kilometrze.

Teraz czeka go kolejna próba na Słowacji. W miejscowości Malinô Brdo w Spartan Ultra będzie do pokonania 50 km i 60 przeszkód.

Janusz Grajcar

Z takiego wyniku w Harrachowie Łukasz Gębara jest bardzo zadowolony.

Sparingi i transfery

Łukasz Bartkowski będzie prowadził Igloopol

Morsy mają nowego trenera, Wisłoka i Legion pozyskują zaś nowych piłkarzy.

Termalica II Nieciecza - Wisłoka 0:3

Bramki: Sojda, Fedan, Sysło.

Korona II Kielce - Wisłoka 2:1

Dla Wisłoki: Zygmunt (k.).

Patryk Zygmunt przy wyniku 2:1 egzekwowała drugą jedenastkę, ale tym razem się pomylił.

Wisłoka zakontraktowała dwóch zawodników: pomocnika Jakuba Smolenia i napastnika Kamila Matofija. Jakub Smoleń ma 18 lat i jest wychowankiem DAP-u. Ostatnio grał w AP Górnik Zabrze. Kamil Matofij ma 21 lat. To wychowanek Halniaka Maków Podhalański, który grał ostatnio w Wólczance Wólka Pełkińska, gdzie strzelił sześć goli.

***

Igloopol - Wisłok Wiśniowa 3:6

Dla Igloopolu: Ochab, T. Nalepka, Cyran.

Igloopol - Gryf Gmina Zamość 2:0

Bramki: A. Brzostowski, Ochab.

Nowy trener Igloopolu Łukasz Bartkowski jako zawodnik reprezentował barwy Unii Tarnów, Sandecji Nowy Sącz i Wolanii Wola Rzędzińska. Jako trener zaś pracował z młodzieżą w Unii, był też asystentem w drużynie seniorów. Posiada licencję trenerską UEFA A.

***

Po Piotrze Sygule, który do Legionu Pilzno przeszedł z Igloopolu, do drużyny dołączył też Jakub Szewczyk. Wychowanek pilzneńskiego klubu zdecydował się na powrót po występach w Radomyślance.

JAG

Nowym trenerem Igloopolu jest Łukasz Bartkowski z Tarnowa.

Reklama

Reklama

eprasa.pl e6bbc7b358

Wcale nie na marginesie

Za malkontenctwo biję się w piersi

Agnieszka Majba-Pochwat

Dość sceptycznie odniosłam się do zapowiedzi promocyjnego zabiegu planowanego przez gminę Pilzno, której efektem miał być wideoklip do piosenki. W wyobraźni pojawiła się jakaś kulawa produkcja, z byle jakimi zdjęciami i przeciętnym utworem muzycznym w tle, którego dopełnieniem będzie banalny tekst typu: oj, piękna, piękna jesteś, nasza ziemio pilzneńska. Dlatego z rozmysłem omijałam zderzenie z rzeczywistością, którego dostarczyłoby mi obejrzenie wspomnianego filmu okraszonego muzyką. Aż do ostatniej niedzieli, kiedy to pogoda nie mogła się zdecydować, czy będzie dobra, czy raczej nie, tym samym zatrzymując mnie w domu i zachęcając do skakania po internetach.

Nie gdzie indziej, a na naszym portalu debica24.eu trafiłam na post zamieszczony dwa dni wcześniej przez kolegę „od kultury" Tomka Ratuszniaka, który zachęcał, by zobaczyć klip promujący Pilzno, bo warto. Przy czym to ostatnie podkreślił wykrzyknikiem.

- Co mi szkodzi - pomyślałam i kliknęłam w start, bynajmniej nie spodziewając się żadnych fajerwerków.

I co? I to, że - jak to się mawia, choć całkiem niepoprawnie - miło się rozczarowałam. Tu muszę przyznać rację koledze, że warto, a wszystkich zaangażowanych w ten projekt (a była ich mała armia) przeprosić, że tak niecnie i bez wiary w efekt końcowy, o nim myślałam.

> **Ciepło, miło, z ładną muzyką i obrazkami - tak się promuje gmina Pilzno. Kto weźmie przykład?**

Z przyjemnością obejrzałam film i wysłuchałam piosenki. Tekst prosty, bez niepotrzebnych ozdobników, mówi o tym, jak dobrze jest wracać do miejsc bliskich i kochanych. Ładnie zaśpiewany i zagrany. Do tego fajne zdjęcia, takie, co to mają chwytać za serce i wywoływać wzruszenie. Jestem pewna, że niejeden mieszkaniec Pilzna takie właśnie emocje odczuwał, oglądając tę produkcję.

Pewnie zaraz odezwą się malkontenci, że wspomniana piosenka żadną sztuką nie jest, a film opiera się na ogranych scenkach. Ja też się nie upieram, że to dzieło na miarę festiwali filmowych i muzycznych. Jednak nie można mu odmówić lekkości, świeżości, a przede wszystkim szczerego entuzjazmu i zaangażowania wszystkich twórców. Tym bardziej na tle innych zabiegów marketingowych, którymi chwalą się samorządy naszego powiatu - albo i nie chwalą, bo takich nie mają.

Spodziewam się także, że niektórym nie będzie podobał się fakt, że samorządowe pieniądze wydaje się na takie produkcje, kiedy drogi wymagają remontów, itd., itp. - litania spraw do załatwienia długa jest w każdej gminie. Pisałam tu kiedyś, ale jeszcze powtórzę, bo w mojej na ten temat opinii nic się nie zmieniło - nie samymi drogami człowiek żyje. I bardzo dobrze. Brawo, Pilzno! Świetna robota.

majba@ol.com.pl

Reklama

Obserwatorium

Starosta Piotr Chęciek ze swoim zastępcą Adamem Pieniążkiem znów w stolicy gościli. Z ministrem Rafałem Weberem się spotkali w sprawie Nowego Ładu. Elegancko, w garniturach, choć i swobodnie, bo bez krawatów. Ich prezencję nawet Damian Miczek, wiceprezes i naczelnik jednostki OSP w Łękach Dolnych docenił. - Brawo, jak zawsze z klasą, profesjonalnie i do bólu skutecznie! - pochwalił. Więc można? Można.

- Widzę że wójt nie może wybaczyć mi tego, że ośmieliłem się stanąć do walki o stanowisko sołtysa z jego czarnym koniem. Ale teraz szykuje drugiego czarnego konia - poinformował na facebooku Tomasz Domaradzki, gminny radny i sołtys Stasiówki. I tak sobie myślimy, że jak te czarne konie rzucą się w galop po Stasiówce, to tam kamień na kamieniu nie zostanie.

A jak przy kamieniach jesteśmy, to burmistrz Mariusz Szewczyk wciąż milczy jak głaz. Nie dość, że pracownikom usta zasznurował, żeby czasem coś nie chlapnęli, to i sam pary z ust nie puszcza. Tylko Annę Zboch na pierwszą linię ognia wystawił. A co jak na chorobowe pójdzie? Ratusz zamilknie i chyba tylko na migi będzie się można tam dogadać.

Reklama

eprasa.pl e6bbc7b358