SŁOWO PODLASKIE

nr 23 (2411) 9-15.06.2026 r. 4,80 zł (w tym 5% VAT)

PL ISSN 0208-4163 nr ind. 377279

Nasze ekipy w Rajdzie Koguta

2

Rowerowe wydarzenie dla integracji

4

19-latek odebrał życie swojej dziewczynie?

Krwawy dramat nastolatków w Białej Podlaskiej

W piątkowy wieczór (5 czerwca) w budynku mieszkalnym przy jednej z bialskich ulic odnaleziono ciało młodej kobiety, która została zamordowana. Oprawca zadał jej liczne ciosy nożem w szyję i tułów. W sprawie zatrzymano młodego mężczyznę. To 19-latek, prawdopodobnie chłopak zamordowanej 16-latki. Prokuratura postawiła mu zarzut zabójstwa. Przyznał się do zarzucanego mu czynu. Makabryczne odkrycie wstrząsnęło mieszkańcami całej Polski.

3

NA SYGNALE

Śmiertelny wypadek pod Drelowem

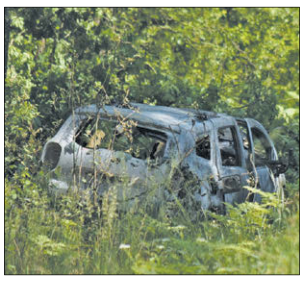

W miejscowości Zahajki doszło do tragicznego wypadku, w wyniku którego zginął kierowca. Auto, którym jechał, zapaliło się po uderzeniu w drzewo. Na miejscu policja pracowała pod nadzorem prokuratora.

3

BIAŁA PODLASKA

Pomysł na nową pływalnię

Jeśli miastu uda się pozyskać dofinansowanie z Ministerstwa Sportu i Turystyki, to przy SP nr 9 w Białej Podlaskiej powstanie kryta pływalnia. Radni mają wątpliwości co do wyboru jej rozmiarów, ale urzędnicy twierdzą, że ma być to miejsce do rekreacji i nauki pływania.

6

MIĘDZYRZEC PODLASKI

Wkrótce ruszy oddział geriatrii

W trzecim kwartale roku zostanie oddany do użytku oddział geriatryczny w Samodzielnym Publicznym Zakładzie Opieki Zdrowotnej w Międzyrzecu Podlaskim. Na oddziale będzie 35-łóżek. Inwestycja została wykonana, dzięki dofinansowaniu z Krajowego Planu Odbudowy.

5

POWIAT BIALSKI

Port przeładunkowy z dotacją

Pod koniec maja Cargotor podpisał umowę z Ministerstwem Infrastruktury na dotację w ramach rządowego wsparcia zarządców infrastruktury kolejowej. Tymczasem senator z PiS wciąż czeka na informację o dokapitalizowaniu spółki, które pozwoli ją rozwinąć.

10

POWIAT RADZYŃSKI

Jasiek Mela z młodzieżą

Podróżnik i mówca motywacyjny Jan Mela, znany całej Polsce ze zdobycia dwóch biegunów jednym roku, pomimo niepełnosprawności spotkał się z młodzieżą i przekazał im ważną życiową lekcję.

11

BIAŁA PODLASKA

Karina potrzebuje wsparcia

Karina ma 45 lat i bardzo chciałaby wrócić do zdrowia po przebytym udarze. Przyjaciele w imieniu rodziny i bliskich apeluja o pomoc dla Bialczanki. Można ją wesprzeć zasilając utworzoną zbiórkę.

3

NIERUCHOMOŚCI

Działki ROD prywatne strefy chilloutu

Kiedyś kojarzyły się z pracą w ogrodzie. Dziś na tych samych alejkach coraz częściej słychać śmiech i muzykę.

20

CholimpeX Już od 1992r.

SKLEPY MEDYCZNE

ZAPRASZAMY do naszych oddziałów

- Biała Podlaska, ul. Terebelska 60c 507 072 502
- Biała Podlaska, ul. Narutowicza 8 731 405 070
- Parczew, ul. Szpitalna 2B 517 480 777
- Radzyń Podlaski, ul. Wisznicka 111 512 729 090
- Międzyrzec Podlaski, ul. Staromiejska 7 506 414 102

cholimpex@poczta.fm informacja: 537 43 42 41

aktywny samorząd

Jesteś osobą niepełnosprawną? To projekt dla Ciebie!

Termin Składania wniosków 1 marca – 31 sierpnia 2026:

- Zakupu wózka inw. o napędzie elektrycznym – 18 480 zł + 5 000 zł, NFZ
- Pomoc w utrzymaniu sprawności tech. posiadanego wózka elektrycznego lub skutera do 4 043 zł
- Zakupu skutera inwalidzkiego o napędzie elektrycznym lub oprzyrządowania elektrycznego do wózka ręcznego – do 8 663 zł
- Zakup manualnego wózka multipozycyjnego – do 22 000 zł

Gwarantujemy bezpłatnie: • pokaz • dowóz • montaż | inf. 537 43 42 41

Wypożyczalnie sprzętu medycznego – 537 43 42 41

To jest wyrób medyczny. Używaj go zgodnie z instrukcją używania lub etykietą.

REKLAMA ID: 13927

AgroSa

SKUP ZBÓŻ CEŁUJKI

- Szybka płatność
- Załadunek pompą
- Sprzedaż nawozów

513 092 562
507 043 203

REKLAMA ID: 13871

eprasa.pl e6e8db5e7a

Team Swojaki z Kolejowego Serwisu Mobilnego w Małaszewiczach w charytatywnym rajdzie

Pojechali w Rajdzie Koguta

GMINA TERESPOL To był poranek pełen emocji, dumy i motoryzacyjnej nostalgii. 3 czerwca mała miejscowość Murawiec koło Terespola stała się na chwilę regionalną stolicą wielkich serc. To właśnie stąd, przy głośnym dopingu mieszkańców i gości, cztery lokalne załogi oficjalnie wyruszyły w drogę do Oławy, by dołączyć do legendarnego, charytatywnego Rajdu Koguta. Piąta ekipa wyjechała dzień wcześniej z Białej Podlaskiej. Wszystko po to, by wesprzeć chore dzieci z powiatu bialskiego.

JUSTYNA LESIUK-KLUJEWSKA

FOT. JUSTYNA LESIUK-KLUJEWSKA

Jeszcze tylko pamiątkowe zdjęcia i można ruszać w trasę!

3 czerwca w Murawcu od wczesnych godzin porannych panował niesamowity ruch. Mieszkańcy wsi przybyli, by życzyć ekipom bezpiecznej drogi i podziwiać klasyki motoryzacji. Nasza lokalna reprezentacja ruszyła na trasę w sile pięciu załóg. W pierwszym samochodzie, Mercedesie-Benz W124, który wyruszył w trasę 2 czerwca, był Mirosław Pilipiuk z żoną Kamilą. Dzień później z Murawca wyjeżdżali Marta i Tomasz Deniccy samochodem marki Daewoo Lublin II. Drugą załogę w samochodzie Honker stworzyli Mariusz Kozłowicz z żoną Iwoną. Trzecim pojazdem o marce Volkswagen Golf II podróżowali Ryszard Chwesiuk z synem Łukaszem i Jan Piasecki. Czwarty samochód to Volkswagen Transporter, a na jego pokładzie Piotr Matusiewicz z żoną Magdaleną.

Impreza charytatywno-motoryzacyjna

Rajd Koguta to jedna z największych imprez charytatywno–motoryzacyjnych w Europie, która od 2017 roku, z inicjatywy Tomasza Jurczaka, jednoczy tysiące miłośników motoryzacji. W ciągu dziewięciu dotychczasowych edycji organizatorom udało się zebrać imponującą kwotę ponad 10 929 755 złotych. Sto procent tych środków trafia bezpośrednio do potrzebujących, ponieważ wszelkie koszty organizacji, takie jak pakiety, naklejki czy logistyka, pokrywają w całości organizatorzy, czyli Studio Reklamy WENA i Muzeum Motoryzacji WENA. Dzięki temu każda złotówka przekazana przez darczyńców realnie pomaga dzieciom. Warunkiem uczestnictwa w rajdzie jest wpłata 1500 zł. Każda ekipa może zgłosić dziecko, które ma otrzymać pieniądze. Warunkiem jest posiadanie konta na siepomaga.pl.

Pomaganie jest piękne

Dla ekipy z Małaszewicz ten rajd to coś więcej niż motoryzacyjna przygoda i kilometry spędzone za kółkiem klasyków. To przede wszystkim misja niesienia pomocy, ponieważ cały wysiłek i zaangażowanie naszych reprezentantów dedykowane są czwórce dzielnych dzieciaków z naszych okolic. Środki zbierane podczas tej wyprawy trafią bezpośrednio do Stasia Motyczki z Białej Podlaskiej, Tomka Pędowskiego z Łobaczewa Małego, Szymka Kowaluka z Terespola oraz Tomka Syca z Białej Podlaskiej.

FOT. JUSTYNA LESIUK-KLUJEWSKA

Do Murawca przyjechały dzieci ze swoimi mamami. To dla nich ekipa jedzie w rajdzie

Inicjatorem wyprawy są Tomasz i Marta Deniccy, którzy wybrali się na rajd po raz 2. – Jedziemy z pomocą dla czwórki wspaniałych dzieci wytypowanych przez nas. W rajdzie bierze udział ok. 3,5 tysiąca załóg, czyli około 10 tysięcy ludzi, jak nie więcej. Kibicuje nam cała wieś – wszyscy kochani, jesteśmy jedną wielką rodziną – mówił 3 czerwca **Tomasz Denicki.** który z żoną stworzył Team Swojaki reprezentujący Kolejowy Serwis Mobilny z Małaszewicz Dużych. Do rajdu namówił też szwagra i siostrę. – Z Tomkiem mamy wspólne pasje, więc zgodziliśmy się bez wahania. Tym bardziej, że cel jest szczytny – mówi **Piotr Matusiewicz**. – Zabieramy ze sobą żony, są naszymi pilotami, prawymi rękoma – dodał. Z kolei żona Piotra, Magdalena zaznaczyła, że pomaganie innym jest największą radością. – W naszym regionie jest mnóstwo dzieci, które potrzebują pomocy. Cieszę się, że dzieci, z myślą o których jedziemy w Rajdzie Koguta, są dziś z nami. To dla nas ważne i wzruszające – mówiła **Magdalena Matusiewicz**.

Pomachali ekipom

Najważniejsza i najbardziej wzruszająca była w Murawcu obecność tych, dla których ta cała logistyczna machina ruszyła – małych bohaterów z naszych okolic. Dzieci z nieskrywaną radością oglądały zabytkowe auta, a w momencie startu, z uśmiechami na twarzach, energicznie machały odjeżdżającym ekipom. Z maluchami były ich mamy. Świadomość, że tak wielu ludzi angażuje swój czas, energię i prywatne środki, by pomóc ich dzieciom, wywołała na ich twarzach nie tylko uśmiech, ale i łzy wzruszenia. – Kiedy dowiedzieliśmy się, że ekipa z Murawca, Zalesia i Białej Podlaskiej byliśmy w szoku, że ktoś zwrócił uwagę na nasze dzieci. Nasze maluchy potrzebują rehabilitacji, która przekracza nasze możliwości finansowe. Dlatego jesteśmy wzruszone i bardzo dziękujemy za okazane serce – mówiły zgodnie mamy chłopców.

Szymon ma wrodzoną wadę wzroku tylnego oka z zespołem kwiatu powoju. – My zbieramy na terapię i rehabilitację wzroku. Turnusy to ogromne koszty, które przerastają nasze możliwości budżetowe – wyjaśniła jego mama**, Katarzyna Kowaluk.** Wzruszenia nie kryła mama Tomasza i Hiacynty, Aneta Syc. – Kiedy dostałam informację od Tomasza Denickiego, byłam zdziwiona, że taka akcja powstała, a potem oczywiście zaszczycona tym, że nas zaprosił, że pomyślał o nas, zwłaszcza że mamy maluchy z autyzmem dziecięcym. Środki zostaną wykorzystane na różnego rodzaju terapie i naukę, ponieważ dzieci uczą się we „Wspólnym Świecie" w Białej Podlaskiej. Bardzo dziękujemy – mówiła **Aneta Syc.** Z kolei mama Tomasza z Łobaczewa Małego ze łzami w oczach tłumaczyła, że jej synek choruje na śmiertelną ceroidolipofuscynozą, znaną również jako choroba Battena. – Bierzemy udział w tej akcji, ponieważ dostałam informację od naszej sołtys Magdaleny Parzyszek, której jestem bardzo wdzięczna. Jesteśmy ogromnie wdzięczni uczestnikom rajdu za okazaną nam pomoc – podkreśliła **Karolina Pędowska**.

Kibicowali naszym

Załogi przejechały w rajdzie ok. 1500 km i spotkały się na mecie w Zamościu. – To było coś pięknego. Przez cały czas czuliśmy wsparcie rodziny, mieszkańców wsi oraz rodziców dzieci, dla których jechaliśmy. Mamy codziennie do nas dzwoniły, pisały komentarze pod naszymi postami na Facebooku, gdzie relacjonowaliśmy naszą podróż – opowiada Tomasz Denicki. – Na trasie mieliśmy małą awarię, ale poradziliśmy sobie. Muszę przyznać, że zarówno na trasie, jak i na mecie panowała cudowna, rodzinna atmosfera, wszyscy sobie pomagali. W Zamościu było ok. 10 tysięcy osób, nie było kłótni, „incydentów". Panował niesamowity klimat. I co najważniejsze, uczestnikom rajdu udało się zebrać prawie 6 mln zł. A to nie jest nasze ostatnie słowo! Zamierzamy dalej pomagać „naszym dzieciom".

To nie koniec motoryzacyjnych przygód mieszkańców powiatu bialskiego, bo już 27 czerwca Tomasz i Marta Deniccy oraz Mariusz Kozłowicz z synem Konradem wyruszają z Chorzowa do Maroka, biorąc udział w kolejnym rajdzie charytatywnym – Złombol 2026.

FOT. TOMASZ DENICKI

Ekipa mogła przy okazji zwiedzić piękne miejsca

FOT. TOMASZ DENICKI

Uczestnicy rajdu bezpiecznie dotarli do mety w Zamościu

Ukazuje się raz w tygodniu (we wtorek) na terenie powiatów: bialskiego, łosickiego, łukowskiego, parczewskiego, radzyńskiego i grodzkiego Biała Podlaska.

WYDAWCA:
GRUPA WYDAWNICZA SŁOWO Sp. z o.o.
02-672 Warszawa
ul. Domaniewska 17/19, lok. 133
REDAKCJA
Biała Podlaska, ul. Warszawska 15
tel. 83 344 75 54, fax 83 344 75 52

REDAKTOR NACZELNY
Piotr Pyrkosz

ZASTĘPCA REDAKTORA NACZELNEGO
Joanna Danielewicz

Telefon dyżurny:
83 344 75 51
sekretariat: 83 344 75 54

KORESPONDENCJA
21–500 Biała Podlaska, skr. poczt. 116
redakcja@slowopodlasia.pl

ZESPÓŁ
Dorota Hojda (Łosice)
Anna Chodyka (powiat bialski)
Justyna Lesiuk-Klujewska (pow. bialski)
Piotr Frankowski (sport)

SKŁAD KOMPUTEROWY
Presskom Aurzecki Piotr
VRC Promotion Waldemar Pepa

DZIAŁ OGŁOSZEŃ
Joanna Olęcka - dyrektor
tel. 83 344 75 57
(j.olecka@slowopodlasia.pl)
Małgorzata Andrzejuk
Irena Habieda

DRUK
Polska Press
Drukarnia Białystok

Redakcja zastrzega sobie prawo skracania artykułów i korespondencji oraz opatrywania ich własnymi tytułami. Artykułów niezamawianych redakcja nie zwraca i nie ponosi odpowiedzialności za treść ogłoszeń, reklam, tekstów sponsorowanych i promocyjnych.

eprasa.pl e6e8db5e7a

Wstrząsające morderstwo w Białej Podlaskiej. 16-latka zginęła od ciosów nożem

BIAŁA PODLASKA W piątkowy wieczór (5 czerwca) w domu przy jednej z bialskim ulic odnaleziono ciało młodej kobiety, która została zamordowana. Oprawca zadał jej liczne ciosy nożem w szyję i tułów. W sprawie zatrzymano młodego mężczyznę. Prokuratura postawiła mu zarzut zabójstwa. To 19-latek, który już przyznał się do zarzucanego mu czynu. Z nieoficjalnych informacji wynika, że byli parą.

JUSTYNA LESIUK-KLUJEWSKA

Śledztwo nadzoruje Prokuratura Rejonowa w Białej Podlaskiej. W miniony piątek, 5 czerwca 2026 roku, do Komendy Miejskiej Policji w Białej Podlaskiej zgłosiła się matka 16-letniej Gabrieli K., informując o braku możliwości nawiązania jakiegokolwiek kontaktu z córką. W wyniku natychmiast podjętych czynności operacyjno-rozpoznawczych, funkcjonariusze policji dotarli do mieszkania wynajmowanego w Białej Podlaskiej przez 19-latka, który był chłopakiem nastolatki. W mieszkaniu ujawniono zwłoki Gabrieli.

– Z ustaleń śledczych wynika, że brak kontaktu z pokrzywdzoną wynikał z faktu, iż sprawca bezpośrednio po dokonaniu czynu zniszczył kartę SIM w jej telefonie – informuje rzecznik prasowy Prokuratury Okręgowej w Lublinie, prok. **Marcin Kozak**.

Przeprowadzone na miejscu pod nadzorem prokuratora wielogodzinne oględziny wykazały, że do zgonu nastolatki doszło w okresie między 2 a 3 czerwca 2026 roku. – Jako prawdopodobną przyczynę śmierci wskazano rany zadane narzędziem ostrokrawędzistym. Z wstępnej opinii biegłych wynika, że na ciele ofiary ujawniono liczne rany w okolicy klatki piersiowej i szyi. Zebrany materiał dowodowy wskazuje również, że podejrzany po popełnieniu przestępstwa podejmował aktywne działania mające na celu zacieranie śladów – informuje prok. Marcin Kozak.

FOT. WWW.PIXABAY.COM

Młody mężczyzna usłyszał zarzut zabójstwa swojej dziewczyny. Został zatrzymany 6 czerwca w powiecie radzyńskim

Podejrzany o ten czyn Damian F., 19-letni mieszkaniec powiatu radzyńskiego, został zatrzymany przez policję 6 czerwca o godzinie 00:45 na terenie placówki medycznej w Radzyniu Podlaskim. Przebywał w niej od wieczora 3 czerwca, po wcześniejszej interwencji policji wywołanej zgłoszeniem o jego nienaturalnym zachowaniu.

Prokurator przedstawił Damianowi F. zarzut o to, że działając w zamiarze bezpośrednim pozbawienia życia Gabrieli K., zadał jej liczne ciosy nożem w okolice szyi oraz tułowia, powodując rany kłute oraz cięte. Wskutek tego dziewczyna zmarła na miejscu zdarzenia. Jest to czyn z art. 148 § 1 k.k. – Mężczyzna przyznał się do zarzutu i złożył obszerne wyjaśnienia – wyjaśnia rzecznik lubelskiej prokuratury okręgowej.

Damian F. nie był dotychczas karany sądownie.– Mając na uwadze wysoki wymiar grożącej kary oraz uzasadnioną obawę matactwa procesowego, prokurator wystąpił do sądu z wnioskiem o tymczasowe aresztowanie 19-latka na okres 3 miesięcy. Posiedzenie w tej sprawie zostało wyznaczone na poniedziałek, 8 czerwca. Osobisty udział podejrzanego w tych czynnościach przed sądem oraz możliwość przeprowadzenia z nim pełnych procedur zależą od bieżącej opinii powołanych w tym celu lekarzy specjalistów, oceniających jego aktualny stan zdrowia – zaznacza prokurator.

Gabriela była uczennicą Zespołu Szkół Zawodowych nr 2 im. F. Żwirki i S. Wigury w Białej Podlaskiej. chodziła do 2. klasy. Była stypendystką „Lubelskiej kuźni talentów" marszałka województwa lubelskiego. Jej oprawca jest tegorocznym absolwentem tej samej szkoły. Próbowaliśmy się skontaktować z dyrektorem placówki, aby zapytać, czy uczniowie szkoły mają po tak dramatycznym wydarzeniu zapewnioną opiekę psychologiczną, jednak nie udało nam się porozmawiać.

Przyjaciele proszą o pomoc Karinie

BIAŁA PODLASKA **„Jako przyjaciółka Kariny, postanowiłam w imieniu jej samej oraz całej rodziny i bliskich zwrócić się do Was z prośbą o pomoc. Pragniemy zapewnić jej niezbędną rehabilitację i dalsze leczenie, by mogła odzyskać dawne życie i niezależność, które tak bardzo kochała – pisze Ania. Jej przyjaciółka walczy z następstwami udaru. Ma 45 lat i bardzo chciałaby wrócić do zdrowia.**

Ania w imieniu rodziny założyła niedawno zbiórkę na siepomaga.pl. Chce w ten sposób wesprzeć przyjaciółkę w procesie leczenia po udarze, który sprawił, że Karina straciła samodzielność.

– 5 listopada 2025 roku wieczorem jeszcze wszystko było w porządku. Około godziny 22:00 rozmawiałyśmy przez telefon. Godzinę później jej życie zmieniło się na zawsze. Dostała udaru mózgu – relacjonuje Anna. Symptomy udaru zauważył syn Kariny. Zaniepokoiła go bełkotliwa mowa mamy i opadający kącik jej ust. – Przez trzy tygodnie walczyła w szpitalu w ciężkim stanie. Wygrała walkę o życie, a dziś walczy o sprawność z poważnymi skutkami. Lewa strona ciała Kariny jest sparaliżowana. Ręka i noga są kompletnie bezwładne i pozbawione czucia. Spędziła do tej pory 8 miesięcy w ośrodku rehabilitacyjnym, ale mimo ogromnego wysiłku, nie odzyskała samodzielności. Wciąż wymaga intensywnej rehabilitacji i codziennej opieki, by nie stracić tego, co już udało się wypracować – opisuje sytuację przyjaciółki Anna.

FOT. HTTPS://WWW.SIEPOMAGA.PL/KARINA-ANTONIUK

Bliscy Kariny liczą na wsparcie poprzez zbiórkę uruchomioną na siepomaga.pl

Po udarze Karina nie może samodzielnie chodzić, pogorszeniu uległ też jej słuch. – Na szczęście odzyskała zdolność mówienia, ale jej język również został częściowo sparaliżowany, dlatego czasem ciężko ją zrozumieć – dodaje Anna. Twierdzi, że dla zawsze samodzielnej i niezależnej Kariny najgorsze są ograniczenia wynikające z niepełnosprawności po udarze. – Bardzo to przeżywa. Długi pobyt w ośrodku również odbił się też na jej psychice. Jest wyczerpana fizycznie i emocjonalnie – dodaje Anna.

20-letni syn Kariny, choć wciąż się uczy, podjął pracę, by wspomóc rodzinny budżet. Ojciec pracuje za granicą. – Jako przyjaciółka Kariny, postanowiłam w imieniu jej samej oraz całej rodziny i bliskich zwrócić się z prośbą o pomoc. Pragniemy zapewnić jej niezbędną rehabilitację i dalsze leczenie, by mogła odzyskać dawne życie i niezależność, które tak bardzo kochała. Każda złotówka i dobre słowo mają dla nas ogromne znaczenie – przyznaje Anna.

Wsparcie Karinie jest możliwe poprzez platformę https://www.siepomaga.pl/karina-antoniuk.

Joanna Danielewicz

Śmiertelny wypadek w Zahajkach

GMINA DRELÓW **W miejscowości Zahajki doszło do tragicznego wypadku, w wyniku którego zginął kierowca. Auto, którym jechał, po uderzeniu w drzewo, zapaliło się. Na miejscu policja pracowała pod nadzorem prokuratora.**

8 czerwca, przed godziną 10:00 dyżurny międzyrzeckiego komisariatu otrzymał zgłoszenie dotyczące tragicznego wypadku. Doszło do niego w miejscowości Zahajki na drodze relacji Zahajki – Żerocin. – Ze wstępnych ustaleń wynika, że 43-letni kierowca samochodu marki Dacia zjechał, z niewyjaśnionych przyczyn, na pobocze do przydrożnego rowu i uderzył w drzewo, po tym auto zapaliło się. W wyniku tego zdarzenia kierowca poniósł śmierć na miejscu – informuje nadkom. **Barbara Salczyńska-Pyrchla** z Komendy Miejskiej Policji w Białej Podlaskiej.

FOT. WALDEMAR PEPA

Samochód marki Dacia zjechał na pobocze do przydrożnego rowu, uderzył w drzewo i stanął w płomieniach

Na miejscu pracowali funkcjonariusze policji pod nadzorem prokuratora. – Ustalamy wszystkie okoliczności tego tragicznego wypadku – przekazuje oficer prasowy.

(ach)

Ranni na motocyklu

GMINA KODEŃ **16-latek jadący motocyklem crossowym wpadł do rowu. Ranni zostali on i nastoletnia pasażerka, oboje podróżowali bez kasków.**

31 maja około godz. 20.45 w miejscowości Kożanówka w gminie Kodeń doszło do wypadku. – Ze wstępnych ustaleń funkcjonariuszy wynika, że 16-latek kierując motocyklem typu Cross niedopuszczonym do ruchu, na drodze szutrowej stracił panowanie nad jednośladem i zjechał do przydrożnego rowu. Po samym zdarzeniu kierujący oddalił się z miejsca zdarzenia – informuje oficer prasowy KMP w Białej Podlaskiej, nadkom. **Barbara Salczyńska-Pyrchla.**

W wyniku wypadku zarówno 16-latek kierujący motocyklem jak też przeważona przez niego nastoletnia pasażerka doznali obrażeń ciała. W chwili zdarzenia obie osoby podróżowały bez kasków ochronnych.

(jlk)

Odeszli do wieczności

Zakład Pogrzebowy Hades

- ✞ **Panasiuk Stanisław,** l. 82, zm. 27.05, Biała Podlaska
- ✞ **Giska Joanna,** l. 89, zm. 29.05, Drelów
- ✞ **Mazur Krzysztof,** l. 64, zm. 30.05, Kąkolewnica
- ✞ **Paluszkiewicz Marian,** l. 81, zm. 01.06, Międzyrzec Podlaski
- ✞ **Jaskólski Zdzisław,** l. 88, zm. 02.06, Biała Podlaska

Komunalnik Sp. z o.o.

- ✞ **Szmytko Alina,** l. 74, zm. 28.05, Biała Podlaska
- ✞ **Zając Irena,** l. 88, zm. 31.05, Biała Podlaska
- ✞ **Semeniuk Jan,** l. 66, zm. 2.06, Biała Podlaska
- ✞ **Kurek Zbigniew,** l. 64, zm. 5.06, Dokudów
- ✞ **Rózga Krzysztof,** l. 48, zm. 5.06, Biała Podlaska
- ✞ **Różnowicz Marianna,** l. 70, zm. 6.06, Rossosz

(red.)

eprasa.pl e6e8db5e7a

List do prezydenta

Społeczni opiekunowie zwierząt wystosowali do prezydenta Białej Podlaskiej apel w sprawie opieki nad bezdomnymi kotami w mieście.

Szanowny Panie Prezydencie

W imieniu mieszkańców Białej Podlaskiej, społecznych opiekunów i wolontariuszy zaangażowanych w pomoc kotom na terenie naszego miasta, zwracamy się do Pana z prośbą o rozwiązanie problemu dotyczącego opieki na kotami w naszym mieście.

Od wielu lat problem braku realnej opieki nad bezdomnymi i wolno żyjącymi kotami jest zgłaszany do Urzędu Miasta. Pomimo licznych interwencji, rozmów i próśb sytuacja pozostaje praktycznie bez zmian. W praktyce ***ciężar opieki nad kotami został przerzucony na osoby prywatne****, które poświęcają swój czas, środki finansowe oraz energię, wyręczając miasto w realizacji ustawowych obowiązków. To wolontariusze i społeczni opiekunowie kupują karmę, organizują leczenie weterynaryjne, finansują zabiegi, transportują chore zwierzęta oraz zapewniają im codzienną opiekę.*

Działania te są prowadzone często kosztem własnych potrzeb i budżetów domowych.

Tymczasem zgodnie z ustawą o ochronie zwierząt gmina ma obowiązek zapewnienia opieki bezdomnym zwierzętom oraz opieki nad kotami wolno żyjącymi. Obowiązek ten realizowany jest obecnie głównie na papierze, podczas gdy rzeczywista pomoc świadczona jest przez mieszkańców.

Szczególne zaniepokojenie budzi fakt, że środki finansowe przeznaczone w budżecie miasta na realizację programu opieki nad zwierzętami bezdomnymi i zapobiegania bezdomności zwierząt – 70 000 złotych – nie przekładają się na rzeczywistą pomoc dla kotów. ***Jest niezrozumiałe, że mimo upływu 6 miesięcy tego roku, środki zabezpieczone w budżecie miasta na opiekę nad kotami pozostają niewykorzystane.***

Pragniemy podkreślić, że wolontariusze mogą i chcą wspierać działania miasta, jednak nie powinni być zmuszeni do całkowitego przejmowania obowiązków samorządu. Społeczna działalność ma charakter pomocniczy, a nie zastępczy wobec ustawowych zadań gminy.

W związku z powyższym oczekujemy:

1. Przedstawienia szczegółowej informacji o sposobie wydatkowania środków przeznaczonych na opiekę nad bezdomnymi zwierzętami.

2. Zapewnienia realnego finansowania leczenia, sterylizacji, kastracji i dokarmiania kotów wolno żyjących.

3. Stworzenia skutecznego systemu współpracy z wolontariuszami i społecznymi opiekunami kotów.

4. Umożliwienia szybkiej pomocy weterynaryjnej dla chorych i rannych kotów.

5. Rzeczywistej realizacji zapisów programu opieki nad zwierzętami bezdomnymi oraz zapobiegania bezdomności zwierząt.

Miarą odpowiedzialności samorządu jest sposób traktowania najsłabszych i pozbawionych głosu. Bezdomne i wolno żyjące koty są częścią naszego miasta i zasługują na opiekę wynikającą nie tylko z moralnego obowiązku, ale również z obowiązującego prawa.

Liczymy na podjęcie konkretnych działań i rozpoczęcie rzeczywistego dialogu z osobami, które od lat pomagają zwierzętom tam, gdzie instytucje publiczne nie wywiązują się ze swoich obowiązków.

Z poważaniem

Mieszkańcy Miasta, Wolontariusze, Społeczni Opiekunowie Kotów Aneta Moroz i Dorota Mikołajczyk

Imprezę rowerową zorganizowali po raz pierwszy

Wspólny Świat kręcił kilometry

BIAŁA PODLASKA Stowarzyszenie Wspólny Świat zaprosiło do udziału w wyjątkowym wydarzeniu sportowo-integracyjnym: „Sebring Ride – Kręcimy dla Integracji". Wydarzenie odbyło się przy stadionie miejskim w Białej Podlaskiej.

ANNA CHODYKA

FOT. ANNA CHODYKA

Wydarzenie było okazją do zarażenia się rowerową pasją

- Pomysł na organizację tego wydarzenia wynika z potrzeby poszukiwania kolejnych przestrzeni aktywności dla osób z autyzmem. Biała Podlaska jest rowerową stolicą Polski, a rozpoczęcie sezonu rowerowego stało się doskonałą okazją, aby pokazać naszym podopiecznym, uczniom i ich rodzinom, że mogą korzystać z tej formy aktywności. Nawet osoby, które nie potrafią samodzielnie jeździć na rowerze, mają taką możliwość dzięki tandemom - mówi **Anna Chwałek** prezes Stowarzyszenia Wspólny Świat.

Dzięki realizacji jednego z projektów udało się pozyskać środki na zakup kolejnych tandemów dla stowarzyszenia. Już wcześniej funkcjonowała grupa uczniów korzystających z tej formy aktywności, a teraz liczba uczestników mogła się zwiększyć. - Chcieliśmy również pokazać, że osoby z niepełnosprawnościami mogą brać udział w miejskich wydarzeniach i aktywnie uczestniczyć w życiu społecznym - zaznacza Anna Chwałek.

Promowanie aktywności fizycznej

Głównym celem wydarzenia było promowanie aktywności fizycznej wśród osób z niepełnosprawnościami. - Bardzo często rodzice i terapeuci skupiają się przede wszystkim na terapii, edukacji oraz wsparciu psychologicznym czy logopedycznym, zapominając o ogromnym znaczeniu ruchu dla zdrowia i dobrostanu. Autyzm nie eliminuje potrzeby aktywności fizycznej, a wręcz sprawia, że jest ona szczególnie ważna. Ruch pomaga wyciszyć się, obniżyć poziom napięcia, radzić sobie z trudnościami i przynosi wiele innych korzyści. Dlatego warto promować takie działania i zachęcać do nich rodziców oraz opiekunów - zauważa Anna Chwałek.

Jest to pierwsza tego typu impreza, choć aktywność fizyczna od zawsze zajmuje ważne miejsce w działalności stowarzyszenia i ośrodka. - W siedzibie Wspólnego Świata, do dyspozycji uczestników są trzy dobrze wyposażone siłownie oraz kilka tandemów. Od początku funkcjonowania stowarzyszenia utrzymywana jest również tradycja wspólnych wyjść na basen. Staramy się nie tylko organizować aktywność ruchową, ale także pokazywać przestrzenie, w których osoby z niepełnosprawnościami mogą realizować swoje pasje i uczestniczyć w życiu społecznym - wskazuje Anna Chwałek.

Do udziału w wydarzeniu zgłosiło się blisko sto osób. Są to nie tylko podopieczni Stowarzyszenia Wspólny Świat, ale również uczestnicy innych placówek, do których uczęszczają dzieci i młodzież z niepełnosprawnościami. - Frekwencja i zaangażowanie uczestników pokazują, że takie inicjatywy są potrzebne. Uczestnicy świetnie się bawili i chętnie brali udział w przygotowanych aktywnościach - zaznacza Anna Chwałek. Dodaje, że jest bardzo zadowolona z efektów wydarzenia. - Mam nadzieję, że podobna impreza odbędzie się również w przyszłym roku. Dużo radości dała nie tylko sama jazda na rowerze, ale również wspólne kibicowanie i dopingowanie uczestników. To także ważny element budowania wspólnoty i integracji - mówi Anna Chwałek.

FOT. ANNA CHODYKA

Uczestnicy wyruszyli ze swoimi opiekunami na tandemach

Emocje zbliżają ludzi

- Terapeuci wspólnie z uczniami uczestniczyli w przejazdach na tandemach i różnych innych rowerowych sprzętach. Takie wydarzenia mają przede wszystkim wymiar integracyjny. Wspólne przeżywanie emocji bardzo zbliża ludzi i buduje relacje. To również doskonała okazja do aktywności fizycznej na świeżym powietrzu, a obecna pora roku szczególnie sprzyja uprawianiu sportu - zauważa **Jolanta Dymowska** terapeuta we Wspólnym Świecie. Podkreśla, że aktywność ruchowa ma bardzo pozytywny wpływ na osoby z autyzmem. - Każda sytuacja, która zachęca do ruchu na świeżym powietrzu, jest niezwykle wartościowa i pożądana. Przyjechaliśmy tutaj z dużą chęcią i zaangażowaniem. Emocje były bardzo pozytywne, a uczestnicy z niecierpliwością czekali na swoją kolej przejazdu - wyjaśnia Jolanta Dymowska.

W wydarzeniu wzięła udział cała klasa. - Wszyscy uczniowie uczestniczyli w przygotowanych atrakcjach i bardzo cieszyli się na ten dzień. Każdy taki wyjazd oraz udział w zorganizowanej imprezie to dla nich źródło nowych doświadczeń, radości i pozytywnych emocji - zaznacza terapeutka.

Bardzo ważny jest również aspekt społeczny takich inicjatyw. - Udział w wydarzeniach integracyjnych pomaga dzieciom funkcjonować w grupie, budować relacje i obserwować jak wspólnie wykonujemy różne działania. To niezwykle potrzebne i wartościowe doświadczenie, które wspiera ich rozwój i uspołecznienie - mówi Jolanta Dymowska.

- Biorę udział w tym wydarzeniu, ponieważ jest to bardzo dobra forma spędzania wolnego czasu. Łączy aktywność fizyczną ze zdrowym stylem życia i pozwala spędzać czas w sposób sportowy i wartościowy - wskazuje **Artur Grzegorzewski** z Białej Podlaskiej, uczestnik wydarzenia. Sam bardzo dużo jeździ rowerem. - Zdarza się, że w ciągu jednego dnia pokonuję od 100 do 150 kilometrów. Taka aktywność daje dużo satysfakcji i pozytywnie wpływa na kondycję. Obserwując innych uczestników, widzę, że tego typu wydarzenia mogą zachęcać kolejne osoby do korzystania z roweru i podejmowania aktywności fizycznej. Warto próbować i zachęcać innych, ponieważ ruch i jazda na rowerze to przede wszystkim korzyści dla zdrowia - mówi Artur Grzegorzewski.

Poznają lokalną tradycję i historię

WISZNICE Rusza projekt „Nasze Tradycje", dzięki któremu dzieci poznają lokalne obyczaje, historię i rękodzieło. Gminna Biblioteka Publiczna zaprasza na warsztaty, lekcje biblioteczne i wycieczkę do Lublina.

Ochrona dziedzictwa kulturowego, rozwijanie kreatywności oraz przybliżanie najmłodszym lokalnych obyczajów to fundamenty tożsamości każdej społeczności. Z tego założenia wyszła Gminna Biblioteka Publiczna im. Kajetana Kraszewskiego w Wisznicach, organizując nowe, inspirujące przedsięwzięcie skierowane do młodego pokolenia. Projekt zatytułowany „Nasze Tradycje" to kompleksowy program edukacyjno-kulturalny, stworzony specjalnie z myślą o dzieciach z gminy Wisznice.

Inicjatywa zyskała prestiżowe wsparcie zewnętrzne – została dofinansowana ze środków Ministra Kultury i Dziedzictwa Narodowego pochodzących z Funduszu Promocji Kultury, będącego państwowym funduszem celowym. Projekt charakteryzuje się długofalowym podejściem do edukacji regionalnej – zaplanowane działania będą realizowane sukcesywnie, a czas trwania całego projektu przewidziano do 31 grudnia 2026 roku. Organizatorzy postawili na nieszablonowe formy edukacji, łączące naukę z elementami zabawy, podróży i ekspresji artystycznej.

W ramach ogłoszonego programu uczestnicy będą mogli skorzystać z trzech głównych filarów aktywności: wycieczka do Lublina, kreatywne warsztaty, lekcje biblioteczne. Na wszystkie wydarzenia w ramach projektu obowiązują wcześniejsze zapisy. (jlk)

eprasa.pl e6e8db5e7a

Międzyrzecki szpital przeszedł gruntowny remont

Niebawem rusza oddział geriatrii

MIĘDZYRZEC PODLASKI

Już niebawem zostanie oddany do użytku oddział geriatryczny w Samodzielnym Publicznym Zakładzie Opieki Zdrowotnej w Międzyrzecu Podlaskim. Na oddziale będzie 35 łóżek, a inwestycja została wykonana, dzięki dofinansowaniu z Krajowego Planu Odbudowy. Wyremontowano też pomieszczenia, w których mieści się obecnie oddział rehabilitacji oraz część szpitala, gdzie teraz znajduje się oddział neurologiczny.

ANNA CHODYKA

FOT. WALDEMAR PEPA

W wydarzeniu uczestniczyli przedstawiciele Starostwa Powiatowego w Białej Podlaskiej

- Konferencja, która odbyła się w Międzyrzecu Podlaskim, dotyczyła końcowego etapu projektu utworzenia nowego oddziału geriatrycznego w Samodzielnym Publicznym Zakładzie Opieki Zdrowotnej w Międzyrzecu Podlaskim. Jest to element promocyjny projektu realizowanego w ramach Krajowego Planu Odbudowy. Przedsięwzięcie obejmuje utworzenie 35-łóżkowego oddziału geriatrycznego, ale także kompleksową przebudowę szpitala oraz zmiany organizacyjne w funkcjonowaniu poszczególnych oddziałów. To duży remont i modernizacja placówki, połączone z powstaniem tak potrzebnego i oczekiwanego oddziału - mówi **Marek Zawada** dyrektor międzyrzeckiego szpitala.

FOT. WALDEMAR PEPA

- Planowane zakończenie całego projektu, otwarcie i uruchomienie oddziału geriatrycznego przewidywane jest w trzecim kwartale bieżącego roku - zapowiada Marek Zawada dyrektor międzyrzeckiego szpitala

Trzy etapy remontu szpitala

Projekt został podzielony na trzy etapy. Pierwszym było utworzenie oddziału rehabilitacji w nowej lokalizacji przy ul. Wiejskiej, w budynku poradni specjalistycznych. Na potrzeby oddziału przeznaczono całe piętro, tworząc jednocześnie centrum rehabilitacji obejmujące oddział rehabilitacji oraz zakład rehabilitacji dziennej. Dzięki temu pacjenci mają dostęp do kompleksowej opieki rehabilitacyjnej, przy jednoczesnym zachowaniu funkcjonowania poradni specjalistycznych - wyjaśnia dyrektor Marek Zawada.

Drugi etap obejmował przeniesienie oddziału wewnętrznego wraz z oddziałem neurologicznym i pododdziałem reumatologicznym do pomieszczeń zajmowanych wcześniej przez oddział rehabilitacji. Przeprowadzono tam generalny remont, utworzono nowe sanitariaty oraz dostosowano oddział do współczesnych potrzeb pacjentów i personelu.

Obecnie realizowany jest trzeci, końcowy etap projektu. - Obejmuje on formalne utworzenie oddziału geriatrycznego w zabytkowym budynku szpitala oraz budowę łącznika pomiędzy budynkiem zabytkowym, diagnostycznym i głównym budynkiem szpitala. Inwestycja znacząco poprawi komunikację wewnątrz placówki. Dotychczas pacjenci wymagający diagnostyki lub transportu między oddziałami musieli być przewożeni przez plac szpitalny. Po zakończeniu inwestycji cały transport będzie odbywał się pod dachem, co zapewni większy komfort i bezpieczeństwo pacjentów - tłumaczy Marek Zawada.

Pacjenci już korzystają z części zmodernizowanych pomieszczeń. Oddział rehabilitacji funkcjonuje w nowej lokalizacji od 1 stycznia, natomiast oddział wewnętrzny działa w wyremontowanych pomieszczeniach od października ubiegłego roku. Prace przy oddziale geriatrycznym mają zostać zakończone do końca lipca. - Następnie konieczne będzie dopełnienie formalności związanych z uruchomieniem oddziału, w tym kwestii kontraktowych. Planowane zakończenie całego projektu, otwarcie i uruchomienie oddziału geriatrycznego przewidywane jest w trzecim kwartale bieżącego roku - zapowiada Marek Zawada.

Społeczeństwo powiatu się starzeje

Dane są jednoznaczne. Polska się starzeje. Jeśli spojrzymy na nasz region, na powiat bialski, obraz staje się jeszcze bardziej konkretny i jeszcze bardziej wymagający. W 2024 roku powiat bialski zamieszkiwały 104 108 osoby, a rok później już 103 464. Ubyło 644 mieszkańców. Liczba urodzeń spadła z 733 do 658, a liczba zgonów zmniejszyła się z 1221 do 1150, ale mimo to przyrost naturalny pozostał głęboko ujemny i wyniósł minus 492 - mówi starosta bialski **Mariusz Filipiuk**. Dodaje, że saldo migracji, choć poprawiło się z minus 240 do minus 187, nadal pokazuje odpływ ludzi z naszego terenu. - To są liczby, obok których nie wolno przejść obojętnie. One mówią nam jasno: nasze społeczeństwo starzeje się, a polityka senioralna musi stać się jednym z filarów rozwoju powiatu - zaznacza starosta.

Podkreśla, że nie mówi o tym po to, by budzić niepokój. - Mówię o tym po to, by nazwać rzeczy po imieniu. Samorząd, który nie widzi zmian demograficznych, działa źle. Samorząd, który nie przygotowuje się na rosnące potrzeby osób starszych, spóźnia się z odpowiedzią na najważniejsze wyzwania najbliższych lat. Dlatego właśnie polityka senioralna nie jest dodatkiem do działalności powiatu. Ona jest jednym z jej fundamentów. Jest sprawdzianem dojrzałości instytucji publicznych, ale też dojrzałości nas, jako samorządowców - wskazuje Mariusz Filipiuk. Zauważa, że nie ma dobrej polityki senioralnej bez zdrowia. A nie ma dobrego zdrowia bez dobrego szpitala. - Dlatego z taką satysfakcją patrzymy na rozwój Szpitala Powiatowego w Międzyrzecu Podlaskim. To miejsce odgrywa kluczową rolę w systemie naszej ochrony zdrowia, bo właśnie tutaj wielu naszych mieszkańców szuka pomocy w najtrudniejszych chwilach. Rozwój szpitala to nie jest inwestycja prestiżowa. To podstawowa inwestycja w bezpieczeństwo mieszkańców, w ich poczucie stabilności, w możliwość szybkiej diagnozy i leczenia blisko domu - mówi starosta.

FOT. WALDEMAR PEPA

Konferencja dotyczyła utworzenia nowego oddziału geriatrycznego w Samodzielnym Publicznym Zakładzie Opieki Zdrowotnej w Międzyrzecu Podlaskim

FOT. WALDEMAR PEPA

- Rozwój szpitala powiatowego w Międzyrzecu Podlaskim i powstanie oddziału geriatrycznego to nie tylko sukces inwestycyjny - mówi starosta bialski Mariusz Filipiuk

Starosta przyznaje, że z wielką nadzieją przyjął informację, że 35-łóżkowy oddział geriatryczny w szpitalu w Międzyrzecu Podlaskim, zlokalizowany przy ulicy Warszawskiej, rozpocznie działalność na przełomie czerwca i lipca. - Będzie to jedyny tego typu specjalistyczny ośrodek w powiecie bialskim, dedykowany diagnozowaniu i leczeniu chorób wieku podeszłego. To wydarzenie o znaczeniu przełomowym. Geriatria to nie jest medycyna drugiej kategorii. To jest medycyna przyszłości. W starzejącym się społeczeństwie nie da się myśleć o ochronie zdrowia bez silnej geriatrii, bez rehabilitacji, bez diagnostyki wielochorobowości, bez całościowego spojrzenia na pacjenta - przekazuje starosta.

Jego zdaniem, wyremontowany oddział geriatryczny jest także sygnałem mentalnej zmiany. - Przestajemy myśleć o wieku starszym wyłącznie przez pryzmat ograniczeń. Zaczynamy myśleć o wieku starszym przez pryzmat potrzeb, godności i prawa do najlepszego możliwego leczenia. A gdy mówimy o oddziale geriatrycznym, mówimy nie tylko o łóżkach, lekarzach i sprzęcie. Mówimy o tym, że człowiek starszy nie powinien być odsyłany od drzwi do drzwi. Powinien mieć w swoim najbliższym otoczeniu miejsce, w którym otrzyma profesjonalną, kompleksową i uważną pomoc - zaznacza Mariusz Filipiuk.

Rozwój Szpitala Powiatowego w Międzyrzecu Podlaskim i powstanie oddziału geriatrycznego to nie tylko sukces inwestycyjny. - To wyraźny sygnał, że powiat bialski wybiera drogę odpowiedzialności, nowoczesności i solidarności. Wybiera drogę, na której człowiek starszy nie jest problemem. Jest częścią naszej wspólnej przyszłości - mówi starosta Mariusz Filipiuk.

REKLAMA ID: 13509

REKLAMA ID: 8942

eprasa.pl e6e8db5e7a

Kontrowersje wzbudza rozmiar basenu, który ma powstać przy SP nr 9

Miasto chce budować nową pływalnię

BIAŁA PODLASKA Jeśli miastu uda się pozyskać dofinansowanie z Ministerstwa Sportu i Turystyki, to przy SP nr 9 powstanie kryta pływalnia. Radni mają wątpliwości co do wyboru jej rozmiarów, ale urzędnicy twierdzą, że ma być to miejsce do rekreacji i nauki pływania.

JOANNA DANIELEWICZ

Radni przyjęli zmiany do tegorocznego budżetu. Wśród nich pojawił się zapis dotyczący budowy basenu przy Zespole Szkół na os. Jagiellońskim. W opisie zadania czytamy: „(...) planowane do realizacji w latach 2026/2027 na łączną kwotę 350.000,00 zł. Plan nakładów inwestycyjnych na 2026 r. wynosi 300.000,00 zł z przeznaczeniem na uzyskanie odpowiednich pozwoleń i opracowanie dokumentacji projektowej niezbędnej do złożenia wniosku o dofinansowanie do Ministerstwa Sportu i Turystyki na budowę basenu przy Zespole Szkół".

Plan na nową pływalnię nie wzbudził sprzeciwu. Zgody nie ma natomiast co do wymiarów planowanego basenu. Zdaniem radnych PiS, należy aplikować o dofinansowanie do obiektu pełnowymiarowego, lub zbliżonego wielkością. Miasto myśli o basenie 16-metrowym.

FOT. JOANNA DANIELEWICZ

Powierzchnia przy Szkole Podstawowej nr 9 jest idealna dla obiektu basenowego o wymiarach 16 metrów plus dodatkowe urządzenia rekreacyjne - zapewniają miejscy urzędnicy

Dla kogo ta niecka?

– W zapisach budżetowych pojawiło się nowe zadanie, budowa basenu w Zespole Szkół, to jest Szkoła Podstawowa nr 9. Jest pomysł, żeby wybudować basen, który ma 16 metrów długości. Rozmawiamy z różnymi ludźmi i mają podobne zdanie do naszego,

FOT. ADAM TROCHIMIUK/ARCHIWUM

– Ja tu się nie biję o 25 metrów, ale chętnie zobaczyłbym i może popływał na basenie o długości 20 metrów, to już by było coś – stoi na stanowisku radny Henryk Grodecki.

że wydajemy całe mnóstwo pieniędzy, natomiast to co w rzeczywistości powstanie, to nie jest to, co powinno być. Sugerujemy, żeby ten basen powiększyć, jeżeli nie będzie to 25 metrów, to żeby było przynajmniej 20 metrów – rozpoczął dyskusję radny klubu PiS, **Henryk Grodecki**. Twierdzi, że większy basen cieszyłby się większym zainteresowaniem w komercyjnym użytkowaniu, a przecież chodzi też o to, by pływalnia zarabiała. – Wszyscy wiemy, że na utrzymanie takiego obiektu idą z budżetu znaczące pieniądze. Naprawdę warto, jeżeli wydajemy już kilkanaście milionów, wydać jeszcze trochę i zrobić coś raz a naprawdę dobrze – stwierdził radny.

Wiceprezydent Justyna Gorczyca potwierdziła, że miasto postanowiło wykorzystać okazję, jaką daje konkurs MSiT na budowy i remonty krytych pływalni, i do programu aplikować. – W wytycznych są wskazane trzy kategorie zadań, na które można pozyskać fundusze: budowa krytej pływalni powyżej 16 metrów, do 16 metrów i remont obiektów istniejących. Poszliśmy w stronę mniejszej pływalni rekreacyjnej, takiej, która będzie służyła nauce pływania, szczególnie dzieci i młodzieży w szkołach podstawowych, która będzie służyła osobom starszym. Pływalnia będzie nieco płytsza, bo jest to basen rekreacyjny i myślę, że mieszkańcy naszego miasta właśnie takich obiektów potrzebują. Myślimy także o zlokalizowaniu na tym obiekcie strefy relaksu, być może saun, jacuzzi, bo też wiemy, że mieszkańcy naszego miasta bardzo są zorientowani na tego typu spędzanie wolnego czasu – przedstawiła plan na nowy, miejski basen Gorczyca. Dodaje, że teren, którym dysponuje miasto przy SP nr 9 również determinuje wymiary obiektu. – Przestrzeń ta nie do końca rekomenduje zlokalizowanie pływalni 25-metrowej. Byłoby to bardzo problematyczne, a może właściwie nawet niemożliwe – dodaje wiceprezydentka.

Czemu mniej, gdy można więcej?

Radny Grodecki studiując program uruchomiony przez MSiT zwraca uwagę na zasady finansowanie obiektów zgłoszonych do programu. – Gdybyśmy budowali pływalnię pełnowymiarową, czyli 25 metrów, to dotacja jest 15 milionów złotych. Jeżeli będziemy budować do 16 metrów, to dotacja jest 10 milionów złotych. Ja tu się nie biję o 25 metrów, ale chętnie zobaczyłbym i może popływał na basenie o długości 20 metrów, to już by było coś – stał na stanowisku radny Grodecki.

Justyna Gorczyca podała w kontrze do tej wypowiedzi, inne liczby. - To żebyśmy tak nie rozmawiali o kwotach sufit - podłoga, mamy wstępny taki szacunek kosztów. Przy basenie mniejszym koszty wybudowania to jest około

FOT. JOANNA DANIELEWICZ

- Zapotrzebowanie jest przede wszystkim na baseny z ciepłą wodą, płytkie dla dzieci młodszych, dla ludzi starszych. Wyznacznikiem jest komfort użytkowania i my ten komfort chcemy zapewnić - twierdzi wiceprezydentka Justyna Gorczyca

15 milionów złotych. Dofinansowanie 10 milionów złotych, czyli nakład inwestycyjny ze strony miasta jest dość spory. Natomiast jeżeli byśmy się pokusili o basen 25-metrowy, wtedy mamy dofinansowanie rzędu 15 milionów złotych, ale koszt budowy basenu to około 40 milionów złotych i to mówimy tylko o koszcie inwestycyjnym, a gdzie jeszcze mamy koszty utrzymania? - przedstawiła szacunkowe wyliczenia wiceprezydent. Twierdzi, że cała koncepcja została przez urzędników dokładnie przemyślana i przeliczona. - Zapotrzebowanie jest przede wszystkim na baseny z ciepłą wodą, płytkie dla dzieci młodszych, dla ludzi starszych. Wyznacznikiem jest komfort użytkowania i my ten komfort chcemy zapewnić. Natomiast duże baseny do sportów wyczynowych, myślę, że w Białej tego nie brakuje – skwitowała uwagi radnych opozycji **Justyna Gorczyca**.

Naczelnik wydziału oświaty w bialskim magistracie dodaje, że koncepcja nowej pływali wykuła się również w fazie konsultacji z dyrekcją ZS oraz innymi placówkami oświatowymi w mieście. Miasto skupiając się na potrzebach najmłodszych i seniorów zdecydowało się również na taką lokalizację.

– Proponujemy pływalnię w tym rejonie, jako dynamicznie rozwijającym się obszarze miasta Biała Podlaska. Chcemy, żeby obok typowego basenu znajdowały się inne atrakcje związane z rekreacją wodną. Powierzchnia przy Szkole Podstawowej nr 9 idealnie preferuje obiekt basenowy o wymiarach 16 metrów plus dodatkowe urządzenia rekreacyjne – podsumowuje naczelnik **Stanisław Romanowski**.

FOT. ANNA CHODYKA

- Proponujemy pływalnię w tym rejonie, jako dynamicznie rozwijającym się obszarze miasta Biała Podlaska - wyjaśnia Stanisław Romanowski, naczelnik wydziału edukacji

Powstanie zaplecze obrony cywilnej?

BIAŁA PODLASKA Radni Białej Podlaskiej zdecydowali o przyjęciu darowizny od Skarbu Państwa. Na zabudowanej działce przy ul. Leszczynowej miasto planuje realizację zadań określonych w ustawie o ochronie ludności i obronie cywilnej.

Nieruchomość na Leszczynowej została przejęta przez Skarb Państwa po likwidacji Przedsiębiorstwa Produkcji Leśnej „Las" w Międzyrzecu Podlaskim w 2001 roku. Prezydent Białej Podlaskiej wystąpił do wojewody lubelskiego o wyrażenie zgody przekazanie działki w formie darowizny na rzecz Gminy Miejskiej Biała Podlaska. 13 kwietnia

Po dokonaniu darowizny na rzecz Gminy Miejskiej Biała Podlaska, nieruchomość będzie wykorzystywana do realizacji zadań zleconych i własnych związanych z ochroną ludności i obroną cywilną

wojewoda wydał zarządzenie w tej sprawie, w którym udzielił zgody na przekazanie darowizny. „Umowa darowizny zostanie zawarta z zaakceptowanym przez obdarowanego zastrzeżeniem, że w sytuacji odwołania darowizny obdarowany nie będzie dochodził roszczeń wobec Skarbu Państwa z tytułu nakładów poniesionych na nieruchomość (...) i obdarowany w umowie darowizny zrzeknie się roszczeń z tego tytułu." – zapisano w zarządzeniu wojewody lubelskiego. Na realizację zarządzenia wyznaczono sześciomiesięczny termin.

W maju o przyjęciu darowizny od Skarbu Państwa zdecydowali podczas głosowania na sesji miejskiej radni. Jak poinformował, argumentując zasadność tej decyzji prezydent: – Po dokonaniu darowizny na rzecz Gminy Miejskiej Biała Podlaska, nieruchomość będzie wykorzystywana do realizacji zadań zleconych i własnych związanych z ochroną ludności i obroną cywilną wynikających z ustawy o ochronie ludności i obronie cywilnej. Znajdujący się na działce budynek po odpowiednim przystosowaniu mógłby służyć na potrzeby utworzenia i utrzymywania zasobów ochrony ludności niezbędnych do udzielania pomocy doraźnej i pomocy humanitarnej, a także infrastruktury zapewniającej udzielania pierwszej pomocy i świadczenia opieki zdrowotnej oraz realizację działań ratowniczych – wyjaśniał **Michał Litwiniuk**.

Na darowanej miastu działce o pow. 0,2486 ha, znajduje się budynek gospodarczy o pow. zabudowy 114,32 m². Jak informuje miasto, nieruchomość aktualnie jest niezagospodarowana.

– Wartość rynkowa przedmiotowej nieruchomości na podstawie operatu szacunkowego sporządzonego 13 listopada 2025 r. przez uprawnionego rzeczoznawcę majątkowego wynosi 646 400,00 zł – przekazał w uzasadnieniu przedłożonego radnym projektu uchwały, prezydent Litwiniuk.

Przyjęta przez radę miasta uchwała weszła w życie z dniem podjęcia.

Joanna Danielewicz

eprasa.pl e6e8db5e7a

Willa Raabego do modernizacji

BIAŁA PODLASKA Pod koniec maja miasto podpisało umowę na dofinansowanie modernizacji zabytku przy ul. Łomaskiej, a kilka dni później ogłosiło przetarg na realizację inwestycji. Willa Raabego odzyska świetność, funkcje użytkową i oprawę dzięki zrewitalizowanemu otoczeniu.

JOANNA DANIELEWICZ

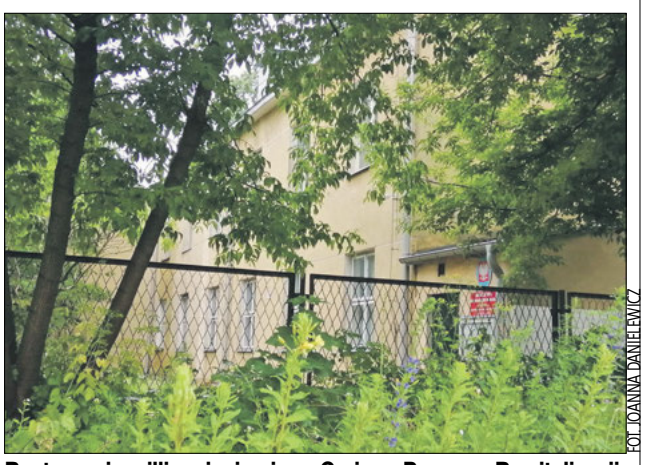
FOT. JOANNA DANIELEWICZ

Restauracja willi wpisuje się w Gminny Program Rewitalizacji. Całkowity koszt inwestycji oszacowano na 12.306.602,36 zł

Dwa lata temu, w maju rozstrzygnięty został przetarg na wykonanie dokumentacji modernizacji zabytkowego budynku przy ul. Łomaskiej 21. Wyłoniona został firma z Warszawy, która zaoferowała realizację zadanie za kwotę 195 434,70 zł. Zamówienie projektu wiązało się z aplikowaniem o dofinansowanie realizacji projektu pn. „Modernizacja dawnej willi i ogrodu Raabego w Białej Podlaskiej w celu dostosowania budynku i jego otoczenia do funkcji muzealnych i edukacyjnych ze środków Europejskiego Funduszu Rozwoju Regionalnego w ramach programu Fundusze Europejskie dla Lubelskiego 2021-2027."

Budynek był siedzibą oddziału martyrologiczno-historycznego Muzeum Południowego Podlasia. Od kilku lat stoi zamknięty z uwagi na stan techniczny.

Pod koniec maja prezydent Białej Podlaskiej podpisał w Urzędzie Marszałkowskim umowę na dofinansowanie przedsięwzięcia, a już 2 czerwca ogłoszony został przetarg na inwestycję. - Przedwojenna, historyczna willa przedsiębiorcy Raabego, dzięki pieniądzom z UE zyska nowe oblicze. Na mapie miejskiej kultury zyskamy piękne miejsce. Muzeum Południowego Podlasia zyska nowe przestrzenie wraz z nowymi, nieistniejącymi wcześniej pracowniami: ceramiki i renowacji zabytków – informuje prezydent **Michał Litwiniuk**.

Naczelnik ds. inwestycji zapewnia, że remont obejmie nie tylko budynek willi, ale zmodernizowane zostanie też jej otoczenie. - Obiekt stanie się dostępny dla osób z niepełnosprawnościami – dodaje naczelnik. Na realizację zamówienia, wyłoniony wykonawca będzie miał 15 miesięcy.

Restauracja willi wpisuje się w Gminny Program Rewitalizacji. Całkowity koszt inwestycji oszacowano na 12.306.602,36 zł (w tym: 10.000.000,00 ze środków UE oraz 1.215.703,13 zł z budżetu państwa). Realizacja inwestycji planowana jest na lata 2024-2027. W maju radni miejscy przyjmując zmiany w budżecie, zwiększyli tegoroczne wydatki na to przedsięwzięcie o 10.504,81 zł do kwoty 4.032.306,28 zł.

Podwójne koszenie dna rzeki

BIAŁA PODLASKA Koryto rzeki ma być koszone w tym roku dwukrotnie. Taką informację przekazała ostatnio radnym Białej Podlaskiej dyrektor Zarządu Zlewni w Białej Podlaskiej. To istotna informacja w kontekście tego, jaki stan rzeki obserwowali Bialczanie w poprzednich sezonach.

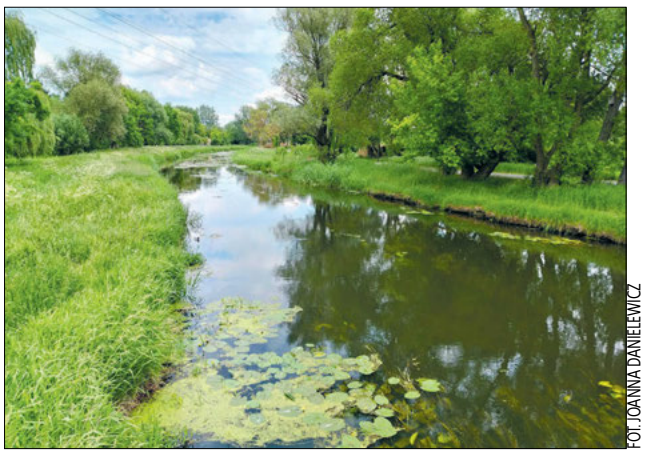
FOT. JOANNA DANIELEWICZ

W tym roku koryto rzeki Krzna w obrębie administracyjnym miasta, ma być porządkowane dwukrotnie

Problem z pracami utrzymaniowymi w korycie Krzny pojawiał się w każdym sezonie. Latem rzeka zarastała, woda robiła się zielona, odczuwalny był nieprzyjemny zapach gnijących roślin. Sezon letni mijał niejednokrotnie bez oczyszczenia rzecznego koryta. Mieszkańcy utyskiwali na stan rzeki, który nie sprzyjał wodnej rekreacji, radni interweniowali na sesjach.

W tym roku sytuacja ma się nie powtórzyć. – Dotąd nie mogliśmy Krzny utrzymywać odpowiednio z uwagi na sprzeciw Regionalnej Dyrekcji Ochrony Środowiska – przypomina **Jolanta Oleszczuk,** dyrektor Zarządu Zlewni w Białej Podlaskiej. Przypomnijmy, że co roku RDOŚ kierując się ustawą o ochronie środowiska, która reguluje terminy prac w korytach rzek, dopuszczał działania związane z ich konserwacją dopiero po 15 sierpnia, z uwagi na okresy ochronne dla zwierząt żyjących w dolinie rzeki. – W tym roku sytuacja się zmieniła. Złożyliśmy odwołanie do Generalnego Dyrektora Ochrony Środowiska w Warszawie. Mamy już postanowienie i będzie prowadzone dwukrotne koszenie Krzny w miesiącu czerwcu i mam nadzieję we wrześniu, październiku. Myślę, że mieszkańcy będą mogli rekreacyjnie, turystycznie spędzać czas nad naszą piękną rzeką – poinformowała dyrektor Oleszczuk.

Zarząd Zlewni przygotowuje również plany związane z remontem wału rzecznego na terenie miasta. Pod koniec maja dyrektor podpisała umowę na wykonanie dokumentacji projektowej dotyczącej uszczelnienia wału przeciwpowodziowego rzeki Krzna. Wartość zadania w kwocie 350 tys. zł finansowana jest z budżetu Państwowego Gospodarstwa Wodnego. – Drugą taką ważną inwestycją, na którą już ogłosiliśmy przetarg, będzie remont budowli piętrzącej jazu Klukówka na ulicy Powstańców. Czekamy na oferty i mam nadzieję, że realizacja nastąpi również w tym roku – dodaje Jolanta Oleszczuk. Rzeka jest też monitorowana przez pracowników Wód Polskich pod kątem aktywności bobrów. Jak zapewnia dyrektor Oleszczuk, w tym roku nie odnotowano jeszcze szkód poczynionych przez te zwierzęta.

Joanna Danielewicz

Nauka, technologia i inspiracja
- uczniowie z Chełma poznają przemysł przyszłości

BCU MECHATRONIKA
BRANŻOWE CENTRUM UMIEJĘTNOŚCI W CHEŁMIE

Nowoczesna edukacja zawodowa nie kończy się w szkolnych pracowniach. Doskonale pokazuje to działalność Branżowego Centrum Umiejętności w Chełmie w Dziedzinie Mechatroniki, które stawia na praktykę, innowacje i bezpośredni kontakt młodzieży z najnowocześniejszymi technologiami wykorzystywanymi w polskim przemyśle.

BCU funkcjonujące w Zespole Szkół Technicznych im. gen. Zygmunta Bohusza-Szyszko w Chełmie jest jednym z najbardziej zaawansowanych ośrodków kształcenia branżowego w regionie w dziedzinie mechatroniki. Dzięki nowoczesnej bazie dydaktycznej oraz współpracy z partnerami naukowymi i gospodarczymi uczestnicy szkoleń zdobywają kompetencje odpowiadające wymaganiom współczesnego rynku pracy.

Jedną z możliwości jakie daje działalność Centrum są wizyty i wyjazdy studyjne organizowane dla uczniów. To wyjątkowa możliwość poznania przedsiębiorstw oraz instytucji będących liderami nowoczesnych technologii i przemysłu 4.0. Młodzież uczestnicząca w projekcie BCU odwiedziła m.in. firmę Bosch Rexroth – światowego lidera w zakresie automatyki przemysłowej i nowoczesnych systemów napędowych. Uczniowie mogli zobaczyć innowacyjne rozwiązania stosowane w inteligentnych fabrykach oraz poznać najnowsze trendy związane z automatyzacją procesów produkcyjnych.

Dużym zainteresowaniem cieszyła się również wizyta w Sieci Badawczej Łukasiewicz – Górnośląskim Instytucie Technologicznym, w Centrum Spawalnictwa w Gliwicach. Uczestnicy poznali nowoczesne technologie spawalnicze, procesy badawczo-rozwojowe oraz rozwiązania wykorzystywane przez przemysł ciężki i motoryzacyjny.

Program wyjazdów objął także wizytę w Centrum Napędów i Maszyn Elektrycznych, gdzie młodzież miała okazję zapoznać się z zaawansowanymi technologiami wykorzystywanymi w energetyce i automatyce przemysłowej. Bezpośredni kontakt z ekspertami oraz nowoczesną aparaturą pozwoli uczniom lepiej zrozumieć praktyczne zastosowanie wiedzy zdobywanej podczas nauki.

Niezwykle interesującym punktem programu była również wizyta w zabytkowej Kopalni Guido w Zabrzu. To wyjątkowe miejsce pozwoliło uczestnikom spojrzeć na rozwój przemysłu z perspektywy historycznej i dostrzec, jak ogromną drogę przeszły technologie wykorzystywane dziś w nowoczesnych zakładach produkcyjnych.

Wyjazdy studyjne realizowane przez Branżowe Centrum Umiejętności w Chełmie w Dziedzinie Mechatroniki stanowią nie tylko atrakcyjną formę nauki, ale przede wszystkim inwestycję w przyszłość młodych ludzi. Uczniowie mają możliwość obserwowania rzeczywistych procesów technologicznych, poznawania środowiska pracy inżynierów i techników oraz budowania świadomości zawodowej. Takie doświadczenia często stają się inspiracją do dalszego rozwoju, wyboru kierunku studiów lub podjęcia pracy w nowoczesnych sektorach gospodarki.

Branżowe Centrum Umiejętności w Chełmie w Dziedzinie Mechatroniki udowadnia, że skuteczna edukacja zawodowa to połączenie wiedzy, praktyki i współpracy z przemysłem. Dzięki takim inicjatywom młodzi ludzie zyskują nie tylko kwalifikacje, ale również motywację i pewność, że zdobywane przez nich umiejętności odpowiadają potrzebom rynku pracy przyszłości.

KRAJOWY PLAN ODBUDOWY
Rzeczpospolita Polska
Sfinansowane przez Unię Europejską NextGenerationEU

„Utworzenie i wsparcie funkcjonowania Branżowego Centrum Umiejętności w Chełmie w dziedzinie mechatronika" w ramach Krajowego Planu Odbudowy i Zwiększania Odporności, w Komponencie A „Odporność i konkurencyjność gospodarki" jako inwestycja A3.1.1 „Wsparcie rozwoju nowoczesnego kształcenia zawodowego, szkolnictwa wyższego oraz uczenia się przez całe życie"

Lider: Miasto Chełm

Partnerzy: Stowarzyszenie Inżynierów i Techników Mechaników Polskich; POLITECHNIKA LUBELSKA; ZESPÓŁ SZKÓŁ TECHNICZNYCH im. gen. Zygmunta Bohusza-Szyszko w Chełmie

REKLAMA ID: 14107

eprasa.pl e6e8db5e7a

Obecność w Szanghaju to naturalny krok w strategii rozwoju Zakładów Mleczarskich „LAKTOPOL-A"

Z lokalnego rynku na globalne salony

WYWIAD Zakłady Mleczarskie „LAKTOPOL-A" Sp. z o.o. w Łosicach mają za sobą spektakularny debiut na prestiżowych targach SIAL Shanghai w Chinach. Jak polskie produkty UHT i proszki mleczne podbijają serca azjatyckich konsumentów, czym jest biznesowe Guanxi? O kulisach sukcesu w 30-milionowej metropolii, wsparciu instytucjonalnym oraz dumie z lokalnych korzeni z Joanną Czapską, pełnomocnikiem Zarządu Spółki Zakładów Mleczarskich „LAKTOPOL-A" Sp. z o.o. w Łosicach, rozmawia Justyna Lesiuk-Klujewska.

W jakich dniach odbywały się targi w Szanghaju?

Prestiżowe targi SIAL Shanghai, w których mieliśmy przyjemność uczestniczyć, odbyły się w maju tego roku i trwały 3 dni, od 18 do 21 maja. To jedno z kluczowych wydarzeń wystawienniczych dla branży spożywczej na świecie, gromadzące liderów rynku z każdego kontynentu.

Jak to się stało, że nasz LAKTOPOL-A pojawił się na tak prestiżowych targach?

Obecność w Szanghaju to naturalny krok w naszej strategii rozwoju. Zakłady Mleczarskie „LAKTOPOL-A" mają już bogate doświadczenie na arenie międzynarodowej – regularnie prezentujemy naszą ofertę na kluczowych rynkach globalnych, m.in. podczas targów Gulfood w Dubaju czy IBA w Monachium. Choć w samych Chinach jako wystawca pojawiliśmy się po raz pierwszy, to jako prężnie działająca Grupa Kapitałowa LAKTOPOL-POLINDUS z powodzeniem eksportujemy nasze produkty na cały świat.

Nasz debiut wystawienniczy w Szanghaju był w dużej mierze możliwy dzięki ogromnemu wsparciu ze strony Krajowego Ośrodka Wsparcia Rolnictwa (KOWR). To właśnie w ramach organizowanego przez nich oficjalnego stoiska narodowego pod hasłem „Poland Tastes Good" otrzymaliśmy dedykowaną przestrzeń wystawienniczą. Obecność pod wspólnym, silnym szyldem polskiego rolnictwa nie tylko ułatwiła nam logistykę, ale też znacząco podniosła prestiż i widoczność naszej marki wśród azjatyckich kontrahentów. Szanghaj był więc kolejnym, logicznym etapem umacniania naszej globalnej pozycji, zrealizowanym przy świetnej współpracy instytucjonalnej.

Rynek chiński bywa kapryśny i ma bardzo specyficzne wymagania dotyczące m.in. logistyki, certyfikatów i bezpieczeństwa żywności. Jakie bariery musieli Państwo pokonać, żeby w ogóle móc zaprezentować się w Szanghaju?

Rynek chiński rzeczywiście stawia poprzeczkę bardzo wysoko, jednak dla nowoczesnego przedsiębiorstwa, takiego jak LAKTOPOL-A, nie stanowiło to bariery nie do przejścia. Nasz zakład w Łosicach dysponuje najwyższej klasy certyfikatami jakościowymi, w tym HACCP, IFS Food, HALAL oraz brązowym medalem EcoVadis, co potwierdza spełnianie rygorystycznych norm bezpieczeństwa i zrównoważonego rozwoju.

Warto podkreślić, że nasze śmietanki UHT są obecne na rynku chińskim w regularnej sprzedaży już od ponad roku. Dzięki temu proces wejścia na tamtejszy rynek przebiegł bardzo płynnie, co jest ogromną zasługą naszego wysoko wykwalifikowanego zespołu w dziale eksportu w Łosicach, który doskonale porusza się w realiach międzynarodowych procedur.

FOT. LAKTOPOL-A

Stoisko Zakładów Mleczarskich „LAKTOPOL-A" cieszyło się dużą popularnością na targach SIAL Shanghai w Chinach

LAKTOPOL-A słynie z doskonałej jakości proszków mlecznych oraz komponentów dla przemysłu spożywczego. Które produkty z Państwa portfolio wzbudziły największe emocje w Szanghaju?

Nasze flagowe proszki mleczne i komponenty przemysłowe zawsze cieszą się dużym uznaniem, jednak w Szanghaju prawdziwym hitem okazały się nasze produkty z segmentu UHT – w szczególności śmietanki, które już cieszą się zaufaniem lokalnych konsumentów. Ogromne zainteresowanie wzbudziły również serwatka w proszku, odtłuszczone mleko w proszku (SMP) oraz nasze tradycyjne masło. Azjatyccy kontrahenci doceniają europejską jakość, powtarzalność parametrów i czysty skład, co w przypadku tych produktów jest naszym ogromnym atutem.

Targi w Szanghaju to jedno z największych wydarzeń biznesowych na świecie. Jakie to uczucie reprezentować naszą lokalną firmę w sercu globalnego handlu?

To przede wszystkim ogromna duma i poczucie satysfakcji. Zakłady Mleczarskie „LAKTOPOL-A" są mocno zakorzenione w Łosicach – tu bije serce naszej produkcji, stąd pochodzi nasz wspaniały surowiec i to tutaj dajemy zatrudnienie lokalnej społeczności. Świadomość, że praca naszych lokalnych dostawców i całego zespołu w Łosicach przekłada się na produkt, który podbija serca konsumentów w metropolii liczącej blisko 30 milionów mieszkańców, jest niesamowita. Udowadniamy, że firma z polskim kapitałem i lokalnym rodowodem może bezkompromisowo konkurować z największymi światowymi potentatami.

Targi to przede wszystkim czas intensywnych rozmów „w kuluarach". Czy do Polski wracają Państwo już z podpisanymi kontraktami, czy na razie to etap obiecujących deklaracji i budowania relacji?

Specyfika rynku chińskiego diametralnie różni się od realiów europejskich. W Europie biznes opiera się głównie na formalnej komunikacji mailowej i szybkich transakcjach. W Chinach fundamentem wszystkiego jest Guanxi – czyli budowanie głębokiego, wzajemnego zaufania i partnerskich relacji.

Z Szanghaju wracamy z bardzo obiecującymi deklaracjami i ogromną bazą nowych kontaktów, które teraz będziemy przekuwać w stałe kontrakty. Co ciekawe, ta specyfika wymaga od nas także nieszablonowych form komunikacji. Na rynku chińskim tradycyjny e-mail schodzi na dalszy plan – absolutną podstawą biznesowej codzienności i szybkiego kontaktu jest tam aplikacja WeChat. Nasz zespół jest na to świetnie przygotowany.

Jak Państwo podsumują targi: atmosferę, odzew odwiedzających Państwa stoisko?

Atmosfera była niezwykle dynamiczna i pełna biznesowego entuzjazmu. Nasze stoisko cieszyło się ogromną frekwencją, co przerosło nasze oczekiwania. Podsumowując ten intensywny czas: targi w Szanghaju to dla nas nie tylko dziesiątki obiecujących spotkań handlowych z nowymi dystrybutorami. To także bezcenna okazja do bezpośrednich rozmów z globalnymi producentami maszyn produkcyjnych oraz innowacyjnych opakowań. Wracamy z pełną głową inspiracji i nowej wiedzy, którą z pewnością wykorzystamy do dalszego rozwoju zakładu w Łosicach.

40 lat z kulturą

GMINA SARNAKI Gminny Ośrodek Kultury w Sarnakach świętuje 40-lecie. Już a tym tygodniu chce celebrować cztery dekady istnienia wraz z mieszkańcami. 12 czerwca o godz. 17.00 rozpocznie się koncert „Czterdzieści lat minęło...". Tego dnia nie zabraknie urodzinowego tortu dla wszystkich przybyłych.

Natomiast 13 czerwca zaplanowano koncert utworów Zbigniewa Wodeckiego pt. „Lubię wracać" w pięknym wykonaniu Moniki Urlik i Marcina Jajkiewicza z towarzyszeniem Aurum Warsaw Orchestra pod dyrekcją Mieczysława Smydy. To wydarzenie rozpocznie się o godz. 19.00.

Wstęp na oba wydarzenia jest bezpłatny. Odbędą się na placu przy siedzibie GOK, a w wypadku niepogody, w budynku GOK.

(joan)

FOT. PLAKAT

13 czerwca w koncercie utworów Zbigniewa Wodeckiego zaprezentują się: Monika Urlik i Marcin Jajkiewicz

Bogata tradycja pogranicza

SARNAKI Mieszkańcy naszego regionu, pasjonaci historii oraz wszyscy zainteresowani unikalnym dziedzictwem kulturowym będą mieli okazję uczestniczyć w niezwykłym wydarzeniu. W Szkole Podstawowej w Sarnakach odbędzie się konferencja naukowa zatytułowana „Nasza Wielokulturowa". Patronat nad wydarzeniem objęło Słowo Podlasia.

Konferencja odbędzie się w niedzielę, 21 czerwca 2026 roku, w Szkole Podstawowej im. Bohaterów Akcji V2 w Sarnakach. Wydarzenie jest owocem współpracy Gminnej Biblioteki Publicznej w Sarnakach oraz Szkoły Podstawowej w Sarnakach Konferencja stawia sobie za cel przybliżenie bogatych, wielokulturowych tradycji pogranicza, a także prezentację najnowszych badań z zakresu historii, językoznawstwa, socjologii i antroponimii Ziemi Sarnackiej.

FOT. WWW.PIXABAY.COM

Konferencja stawia sobie za cel przybliżenie bogatych, wielokulturowych tradycji pogranicza

Wstęp na wszystkie panele i wydarzenia towarzyszące jest całkowicie bezpłatny. Początek spotkania zaplanowano na godzinę 13:00. Szczegółowy program konferencji naukowej: 13.00 – uroczyste rozpoczęcie, przywitanie gości, 13.15 – 13.30 – Witold Bobryk: Sarnaki w cieniu granicy, 13.30 – 13.45 – Dorota Rembiszewska, Helena Krasowska: Mikrotoponimia Serpelic odzwierciedleniem lokalnego dziedzictwa językowego, 13.45 – 14.00 – Feliks Czyżewski: Popularne nazwiska w gminie Sarnaki na tle antroponimii polskiej i wschodniosłowiańskiej, 14.00 – 14.15 – Michał Konopski, Anna Grzelak: Jak głosują mieszkańcy Ziemi Sarnackiej?, 14.15 – 14.45 – Przerwa kawowa, poczęstunek, 14.45 – 15.00 – Marcin Urynowicz: Księga Pamięci Sarnak., 15.00 – 15.15 – Agata Wasilewska: Dęby Pamięci na starym cmentarzu w Sarnakach, 15.15 – 15.30 – Rafał Zubkowicz: Włodzimierz Nester i jego 20 lat w kryjówce, 15.30 – 15.45 – Marcin Błoński: Tropami Rocznika Ziemi Sarnackiej, 15.45 – 16.00 – Dyskusja i uroczyste zakończenie konferencji.

Konferencja „Nasza Wielokulturowa" to nie tylko wystąpienia naukowe. Organizatorzy zadbali o to, aby niedzielne popołudnie obfitowało w wydarzenia kulturalne i artystyczne. W programie uzupełniającym znajdziemy: wystawę pamiątek sportowych Kazimierza Netorta Sasina – nie lada gratka dla fanów historii lokalnego sportu, wystawy prac artystycznych Ewy Charkiewicz oraz Jagody Charkiewicz, kiermasz książek – unikalna okazja do nabycia najnowszego, 9. tomu Rocznika Ziemi Sarnackiej oraz innych regionalnych publikacji, poczęstunek dla wszystkich uczestników, stanowiący doskonałą okazję do kuluarowych dyskusji z prelegentami.

Justyna Lesiuk-Klujewska

eprasa.pl e6e8db5e7a

Do II etapu zakwalifikowało się 36 uczniów z 12 szkół podstawowych z powiatu bialskiego

Uczniowie rozpoznawali śpiew ptaków

MIĘDZYRZEC PODLASKI W Zespole Szkół Ekonomicznych im. Marii Dąbrowskiej w Międzyrzecu Podlaskim odbyło się podsumowanie II edycji powiatowego konkursu z wiedzy ekologiczno-przyrodniczo-łowieckiej „Skarby bialskiej przyrody", które zgromadziło młodych pasjonatów natury oraz przedstawicieli nadleśnictw z powiatu bialskiego.

ANNA CHODYKA

FOT. WALDEMAR PEPA

Uczniowie mieli za zadanie m.in. rozpoznać poroża zwierzyny leśnej

Do II etapu zakwalifikowało się 36 uczniów z 12 szkół podstawowych z terenu powiatu bialskiego. Konkurs rozpoczął się pisemnym testem, który wyłonił 10 najlepszych uczestników do kolejnego etapu. Finaliści wzięli udział w części praktycznej, mierząc się z zadaniami rozpoznawania odgłosów wydawanych przez różne ptaki, tropów zwierząt, rodzajów poroży, gatunków grzybów oraz liści i kory gatunków drzew. - Wydarzenie jest już drugą edycją konkursu organizowanego wspólnie przez Zespół Szkół Ekonomicznych w Międzyrzecu Podlaskim, powiat bialski, nadleśnictwa oraz środowisko łowieckie. Pomysł narodził się podczas rozmów myśliwych, leśników i przedstawicieli samorządu powiatowego o potrzebie przybliżania młodzieży tematyki łowiectwa, przyrody i ochrony środowiska. Tak powstał konkurs „Skarby Bialskiej Przyrody" - mówi **Robert Matejek** dyrektor Zespołu Szkół Ekonomicznych w Międzyrzecu Podlaskim.

Zakres konkursu obejmował zagadnienia związane z łowiectwem, przyrodą, gatunkami zwierząt oraz ich zachowaniem. Jednym z trudniejszych elementów było rozpoznawanie tropów zwierząt czy trofeów zwierzyny płowej. - Wymaga to już specjalistycznej wiedzy i dobrej znajomości przyrody. Uczestnicy zaskoczyli organizatorów bardzo wysokim poziomem przygotowania, dlatego konieczne było przygotowanie bardziej wymagających pytań, również dotyczących parków krajobrazowych - mówi Robert Matejek.

- W ubiegłym roku narodziła się inicjatywa skierowana do dzieci i młodzieży, której celem jest popularyzowanie wiedzy o przyrodzie oraz budowanie świadomości ekologicznej. Pierwsza edycja konkursu spotkała się z dużym zainteresowaniem zarówno uczniów szkół podstawowych, jak i ponadpodstawowych, dlatego zdecydowano o kontynuacji tego przedsięwzięcia - przekazuje starosta bialski **Mariusz Filipiuk.** Podkreśla, że konkurs jest bardzo wartościową inicjatywą, ponieważ pozwala dotrzeć do dzieci i młodzieży z wiedzą o przyrodzie oraz uświadamiać, jak ważną rolę odgrywa ona w życiu człowieka. - To również forma nauki odpowiedzialności za środowisko naturalne i zachęcania młodych ludzi do troski o przyrodę, aby z jej piękna mogły korzystać również kolejne pokolenia. Bardzo cieszy duże zainteresowanie uczestników oraz pozytywny odbiór konkursu. Dodatkową motywację dla uczniów stanowią atrakcyjne nagrody przygotowane dla uczestników. Wszystko wskazuje na to, że przedsięwzięcie na stałe wpisuje się w kalendarz wydarzeń edukacyjnych w powiecie, a w kolejnych latach może przyciągać jeszcze większą liczbę uczestników - mówi starosta Mariusz Filipiuk.

Konkurs odbył się pod honorowym patronatem starosty bialskiego Mariusza Filipiuka we współpracy z Łowczym Okręgowym Polskiego Związku Łowieckiego w Białej Podlaskiej Sebastianem Santusem oraz przedstawicielami nadleśnictw: Międzyrzec Podlaski, Biała Podlaska, Chotyłów, Włodawa.

Jury wyłoniło zwycięzców:

I miejsce: Julia Wasyluk – Szkoła Podstawowa im.Marii Skłodowskiej – Curie w Dobryniu Dużym
II miejsce: Wojciech Jaroński – Publiczna Szkoła Podstawowa im. Św.Jana Pawła II w Tuliłowie
III miejsce: Michał Kusznieruk – Szkoła Podstawowa im. Marii Konopnickiej w Ciciborze Dużym

Zaśpiewają utwory Sławy

FOT. MOK MIĘDZYRZEC PODLASKI

Finał konkursu oraz koncert laureatów odbędą się 12 czerwca, w Międzyrzecu Podlaskim

MIĘDZYRZEC PODLASKI Międzyrzec Podlaski stanie się gospodarzem I Ogólnopolskiego Festiwalu Piosenki Sławy Przybylskiej, który zgromadzi wykonawców z różnych części kraju i zakończy się koncertem laureatów. Finał konkursu oraz koncert laureatów odbędą się 12 czerwca, w Międzyrzecu Podlaskim.

Festiwal organizują Miasto Międzyrzec Podlaski, Miejski Ośrodek Kultury w Międzyrzecu Podlaskim oraz Fundacja Sławy Przybylskiej. Patronat nad wydarzeniem objął marszałek województwa lubelskiego Jarosław Stawiarski. (ach)

Fachowiec nie musi być najtańszy. Liczy się termin i solidność wykonania

olx

Rynek usług remontowo-budowlanych w Polsce wyraźnie się zmienia, co doskonale ilustrują wyniki badania zrealizowanego przez Danae na zlecenie OLX.

Polacy są gotowi płacić za remont lub budowę więcej, ale w zamian oczekują jakości, doradztwa i terminowości. Tym samym cena przestaje decydować o wyborze wykonawcy. Coraz częściej ustępuje miejsca jakości, przewidywalności i poczuciu bezpieczeństwa realizacji.

Aż 70% uczestników badania zrealizowanego na zlecenie OLX korzystało z usług remontowo-budowlanych w ciągu ostatnich 12 miesięcy, a 76% planuje kolejne zlecenia w najbliższym roku. To oznacza stabilny i rosnący popyt na usługi remontowo-budowlane, który nie ogranicza się już do drobnych napraw. Konsumenci coraz częściej planują większe, bardziej kompleksowe prace - od instalacji hydraulicznych i elektrycznych (29%), przez wykończenia wnętrz (22%), aż po szerokie prace budowlane w domu i ogrodzie (21%).

Jednocześnie inwestorzy są gotowi ponosić wyższe koszty - więcej niż co piąta osoba planuje budżet od 4 do 10 tys. zł, a znacząca grupa inwestorów zakłada wydatki sięgające 20 tys. zł i więcej. Co istotne, w porównaniu do już zrealizowanych projektów wyraźnie spada udział najmniejszych inwestycji (do 1000 zł), a rośnie udział dużych przedsięwzięć. To jasny sygnał, że konsumenci nie tylko wydają więcej, ale też myślą o remontach w kategoriach inwestycji długoterminowych, a nie jednorazowych drobnych usług.

- Dane z badania to kluczowa informacja dla firm z sektora usług remontowo-budowlanych. Konkurencyjność nie polega już wyłącznie na oferowaniu niższej ceny. W coraz większym stopniu decyduje o niej zdolność do zarządzania projektem, dotrzymywania terminów i jasnej komunikacji z klientem. Oczekiwania inwestorów przesuwają się w stronę kompleksowej obsługi – preferowane są ekipy, które mogą przejąć większy zakres prac i ograniczyć konieczność koordynowania wielu podwykonawców. Istotne są również sprawdzone opinie oraz dostępne portfolio realizacji, czyli informacje, które może zapewnić platforma - komentuje Kamil Szabłowski, PR & Communication Manager OLX.

Równie ważną zmianą w postawach zleceniodawców jest to, że obecnie wybierając wykonawców kierują się innymi kryteriami niż cena. Aż 73% respondentów wskazuje, że najważniejsze jest wykonanie prac zgodnie z planem i harmonogramem. Cena wciąż ma znaczenie, ale przestaje być decydująca. Klienci nie szukają już „najtańszej ekipy", lecz wykonawcy, który zagwarantuje spokój i przewidywalność.

Jeszcze bardziej wymowne są deklaracje dotyczące preferowanego modelu współpracy. Aż 83% badanych wskazuje, że oczekuje po prostu dobrze wykonanej usługi, podczas gdy nieliczni stawiają na „szybko" i „tanio". Oznacza to, że dziś kluczowe staje się zaufanie do wykonawcy i jego zdolność do przejęcia kontroli nad projektem.

Badanie zrealizowane na zlecenie OLX pokazuje również rozdźwięk między tym, jak postrzegana jest dostępność przez każdą ze stron. Z jednej strony klienci planują inwestycje ze znacznym wyprzedzeniem – 40% z nich zakłada start prac za 2–3 miesiące, a 26% nawet za 4–6 miesięcy. Z drugiej deklarowali, że udało im się znaleźć specjalistę dość szybko - 28% respondentów zajęło to 24 godziny, a 28% - kilka dni. Równocześnie wykonawcy wskazali, że średni czas oczekiwania na wolny termin przekracza 50 dni. Sugeruje to, że problem na rynku nie wynika z niedoboru specjalistów, lecz raczej z ograniczonej dostępności terminów w krótkim czasie. Klienci stosunkowo szybko znajdują wykonawców, jednak ich moce przerobowe są rozłożone w czasie, co prowadzi do rozbieżności między szybkim wyborem a długim, czasem oczekiwania na realizację usługi.

W praktyce oznacza to, że wykonawcy, którzy chcą rozwijać swój biznes, powinni skupić się na kilku kluczowych obszarach. Po pierwsze – transparentność. Jasne wyceny, precyzyjne harmonogramy i regularna komunikacja budują dziś większą wartość niż sam niski koszt usługi. Po drugie – organizacja pracy. Klienci oczekują przewidywalności, a nie chaosu i opóźnień. Po trzecie – budowanie reputacji. Opinie, rekomendacje i portfolio realizacji stają się podstawowym narzędziem sprzedaży usług.

Istotnym jest również to, że klienci nie opierają się już wyłącznie na poleceniach znajomych – coraz częściej analizują realizacje i opinie online. To oznacza, że widoczność w internecie oraz umiejętność prezentacji wcześniejszych projektów stają się równie ważne jak sama jakość wykonania. Dlatego też OLX umożliwia osobom i firmom świadczącym usługi remontowo-budowlane opcję prezentacji swoich realizacji. Równocześnie mogą oni uzyskać ocenę swoich poprzednich klientów. Dzięki temu w jednym miejscu mogą gromadzić portfolio i oceny, a tym samym skuteczniej docierać do zleceniodawców.

REKLAMA ID: 14097

eprasa.pl e6e8db5e7a

Co z funduszami na rozbudowę?

Cargotor ze wsparciem na utrzymanie infrastruktury

POWIAT BIALSKI Pod koniec maja Cargotor podpisał umowę z Ministerstwem Infrastruktury na dotację w ramach rządowego wsparcia zarządców infrastruktury kolejowej. Tymczasem senator z PiS wciąż czeka na informację o dokapitalizowaniu spółki, które pozwoli ją rozwinąć.

JOANNA DANIELEWICZ

FOT. ARCHIWUM CARGOTORU

27 maja Ministerstwo Infrastruktury podpisało umowę z Cargotorem na realizację rządowego wsparcia zarządców infrastruktury kolejowej do 2028 r.

16 stycznia PKP Cargo w komunikacie giełdowym poinformowało o podpisaniu umowy sprzedaży 100 proc. udziałów w spółce Cargotor, nabywcy PKP PLK. Zakup przez PKP PLK udziałów Cargotoru otworzył możliwości wsparcia finansowego państwa dla terenu zarządzanego przez Cargotor. „20 stycznia Rada Ministrów przyjęła uchwałę zmieniającą uchwałę w sprawie ustanowienia programu wieloletniego „Rządowy program wsparcia zadań zarządców infrastruktury kolejowej, w tym w zakresie utrzymania i remontów, do 2028 roku", przedłożoną przez Ministra Infrastruktury. Zgodnie z jej zapisami dofinansowanie dla Cargotor w latach 2026-2028 wyniesie 116,8 mln zł." - informował na początku tego roku Cargotor.

Jest umowa na rządowe wsparcie

27 maja Ministerstwo Infrastruktury podpisało umowę z Cargotorem na realizację rządowego wsparcia zarządców infrastruktury kolejowej do 2028 r. „Podpisanie umowy stanowi istotny krok w kierunku wzmocnienia i rozwoju infrastruktury kolejowej w Polsce. Program obejmuje działania związane z utrzymaniem oraz remontami infrastruktury, co przyczyni się do poprawy jej jakości, bezpieczeństwa i efektywności funkcjonowania." - poinformował Cargotor.

Plan przedstawiony w styczniu zakładał, że pieniądze z rządowego wsparcia dla zarządców infrastruktury kolejowej mają zostać przekazane w transzach. W tym roku byłyby to 39 mln zł, w kolejnym – 38,6 mln zł, a w 2028 roku – 39,2 mln zł. - Wspólnie z Cargotorem chcemy prowadzić duże inwestycje w Małaszewiczach. Dziś ta infrastruktura jest w stanie słabym. Mamy pomysł, jak poprawić jej jakość i znacznie podnieść przepustowość – mówił pod koniec stycznia na spotkaniu w urzędzie wojewódzkim w Lublinie **Piotr Wyborski**, prezes PKP PLK.

W toku pozostaje natomiast wygospodarowanie przez rząd znacznie większych pieniędzy, niezbędnych na rozbudowę portu przeładunkowego w Małaszewiczach. Wdrażanie takiego planu było już rozpoczęte w 2023 roku. Wówczas przez polski parlament przyjęta została ustawa o zmianie ustawy o publicznym transporcie zbiorowym oraz niektórych innych ustaw. Zgodnie z jej zapisami środki na sfinansowanie rozbudowy portu w Małaszewiczach miały być przekazane z budżetu państwa w obligacjach do PKP PLK, z przeznaczeniem na finansowanie nabycia udziałów w kapitale zakładowym Cargotor, zarządcy portu w Małaszewiczach. Ta ustawa dawała blisko 3,5 mld zł na rozbudowę portu w Małaszewiczach. Przejęcie udziałów Cargotoru przez PLK, jak wiadomo, przesunęło się w czasie o ponad dwa lata.

Co z miliardami na rozbudowę?

O zabezpieczenie pieniędzy właśnie na rozbudowę infrastruktury Cargotoru dopytują od miesięcy parlamentarzyści PiS. W kwietniu tego roku, na wniosek senatora Grzegorza Biereckiego zebrała się senacka komisja infrastruktury. Wówczas pojawiła się informacja przekazana uczestnikom posiedzenia przez przedstawiciela Ministerstwa Infrastruktury.

– Wystąpiliśmy na początku kwietnia do Ministerstwa Finansów w celu zabezpieczenia kwoty przewidzianej na przeprowadzenie pierwszego etapu modernizacji regionu przeładunkowego Małaszewicze. Mowa jest o kwocie w roku bieżącym 897 mln zł, w roku kolejnym 780 mln zł i w roku dwudziestym ósmym - 499 mln zł – wyliczał dyrektor Krzysztof Szymański z departamentu kolejnictwa Ministerstwa Infrastruktury.

Wątek zainteresował wówczas senatora **Grzegorza Biereckiego.** – Na jakiej podstawie ustawowej wystąpiliście o tę kwotę? To ustawa, która jest nierealizowana, zakładała harmonogram finansowania i terminy. Te terminy się zdezaktualizowały, więc jeżeli Ministerstwo Infrastruktury wystąpiło do Ministerstwa Finansów z wnioskiem o kwotę 897 mln zł, która nawet nie pasuje do tego harmonogramu, który był w poprzedniej ustawie, to na jakiej podstawie ustawowej wystąpiliście i jakie jest stanowisko Ministerstwa Finansów? – dopytywał senator. Podczas senackiej komisji infrastruktury uzgodniono, że odpowiedź zostanie przygotowana na piśmie w przeciągu miesiąca.

Jak poinformowało biuro parlamentarzystów PiS w Białej Podlaskiej, 18 maja do kancelarii marszałek Senatu wpłynęło pismo z MI, dotyczące zobowiązania MI do przekazania odpowiedzi na piśmie. „ (...) Pan Senator Grzegorz Bierecki zadał szereg szczegółowych pytań przedstawicielowi Ministerstwa Infrastruktury i poprosił o udzielenie odpowiedzi na piśmie w terminie 30 dni. Uprzejmie informuję, że z uwagi na konieczność pozyskania dodatkowych wyjaśnień od spółek kolejowych odpowiedź na pytania zadane przez Pana Senatora Biereckiego zostanie przekazana w terminie późniejszym." - poinformował w przesłanej korespondencji wiceminister infrastruktury, **Piotr Malepszak**.

Piknik z piana party

TUCZNA Centrum Usług Społecznych w Tucznej serdecznie zaprasza wszystkich mieszkańców na pełne atrakcji popołudnie dla całych rodzin. Specjalnie dla rodzin organizuje piknik edukacyjno-rodzinny.

Wydarzenie odbędzie się 14 czerwca 2026 r. w godz. 14.00 - 18.00 na boisku szkolnym ZSP w Tucznej. W programie m.in.: występy dzieci i młodzieży z Zespół Szkolno-Przedszkolny w Tucznej, bajka „Pani Zamieć" w wykonaniu uczestników Środowiskowego Domu Samopomocy Międzylesi, rodzinne gry i zabawy z animatorami, Niebanalne Animacje. poczęstunek, prelekcja na temat przeciwdziałania przemocy domowej. Dodatkowe atrakcje to dmuchańce, przejażdżki kucykiem, malowanie twarzy, tatuaże i kolorowe warkoczyki, pokaz sprzętu służb mundurowych, piana party, oraz wiele innych niespodzianek!

Wstęp na piknik jest wolny. Partnerami wydarzenia są: wójt gminy Zygmunt Litwiniuk, GOK w Tucznej, ZSP w Tucznej, ŚDS w Międzylesiu, Spółdzielnia Socjalna „Wspólna Chata" i Spółdzielnia Socjalna „Bio Natura Tuczna". (jlk)

Wójt z pełnym poparciem

BIAŁA PODLASKA Gmina Biała Podlaska zamknęła 2025 rok rekordowymi wynikami finansowymi i inwestycyjnymi. Dochody po raz pierwszy przekroczyły 100 mln zł, a na rozwój przeznaczono niemal 30 mln zł. Podczas sesji absolutoryjnej radni jednogłośnie udzielili wójtowi Konradowi Gąsiorowskiemu wotum zaufania i absolutorium.

FOT. PIOTR PYRKOSZ

– Piętnaście głosów za wotum zaufania i absolutorium to dla mnie docenienie ciężkiej pracy całego urzędu. To wynik dobrej współpracy z radą i sołtysami. Ale to przede wszystkim zobowiązanie do dalszej wytężonej pracy na rzecz rozwoju naszej pięknej gminy Biała Podlaska – podkreśla Konrad Gąsiorowski, wójt gminy Biała Podlaska.

Sesja odbyła się 26 maja w Styrzyńcu i miała kluczowe znaczenie dla oceny dotychczasowej kadencji włodarza. Przedstawiony przez wójta raport oraz sprawozdanie finansowe czarno na białym pokazują, że gmina przeżywa potężny skok rozwojowy.

Po raz pierwszy w historii lokalnego samorządu, roczne dochody przebiły magiczną barierę 100 milionów i zamknęły się kwotą 109,2 mln zł (to wzrost o ponad 24 proc. w porównaniu do roku 2021). Wydatki wyniosły 109,3 mln zł, co oznacza, że ubiegły rok zakończył się symbolicznym i w pełni bezpiecznym deficytem na poziomie zaledwie 118 tys. zł. Co najważniejsze dla mieszkańców, gigantyczne pieniądze poszły na realne inwestycje w terenie. Wydatki majątkowe osiągnęły rekordowy poziom 29,1 mln zł. Kołem zamachowym dla lokalnych inwestycji była skuteczność w pozyskiwaniu funduszy unijnych i krajowych – tylko w 2025 roku do kasy gminy wpłynęło z zewnątrz aż 17,92 mln zł (a w latach 2020-2025 było to łącznie ponad 62 mln zł).

Co rzadko spotykane przy tak dużej skali projektów, gmina nie zadłuża się ponad miarę. Zobowiązania finansowe zatrzymały się na poziomie 1,3 mln zł, co stanowi zaledwie 1,2 proc. rocznych dochodów. – Gmina Biała Podlaska to miejsce dobre do życia, stąd też, mimo tego negatywnego zjawiska, jakim jest ujemny przyrost naturalny, zwyczajnie nas przybywa. Rok 2025 zamknęliśmy liczbą mieszkańców blisko 15,5 tysiąca, a dochody osiągnęły rekordową kwotę. Po raz pierwszy w historii budżet gminy przekroczył kwotę 100 mln złotych. Również wydatki przekroczyły tę kwotę, a wydatki inwestycyjne to rekordowa kwota w historii funkcjonowania gminy – to blisko 30 mln zł, przy niewielkim zadłużeniu. Obecna rada nie zaciągnęła ani grosza, spłacamy kredyty i pożyczki z lat ubiegłych zaciągnięte np. na budowę wodociągu w Grabanowie – wyliczał podczas sesji **Konrad Gąsiorowski.**

Po szczegółowym przeanalizowaniu raportu o stanie gminy za 2025 rok i sprawozdania z wykonania budżetu za 2025 r. radni nie mieli wątpliwości – wszystkich 15 obecnych na sali zagłosowało „za" wotum zaufania i absolutorium. – Piętnaście głosów za wotum zaufania i absolutorium to dla mnie docenienie ciężkiej pracy całego urzędu. To wynik dobrej współpracy z radą i sołtysami. Ale to przede wszystkim zobowiązanie do dalszej wytężonej pracy na rzecz rozwoju naszej pięknej gminy Biała Podlaska – podkreśla Konrad Gąsiorowski, wójt gminy Biała Podlaska.

Justyna Lesiuk-Klujewska

eprasa.pl e6e8db5e7a

Jasiek Mela na radzyńskim Skwerze Podróżników

Z dwóch biegunów i górskich szczytów do Radzynia

RADZYŃ PODLASKI Po raz 61. Radzyń Podlaski stał się gospodarzem spotkania ze znaną osobowością. Tym razem miasto odwiedził Jasiek Mela, podróżnik i mówca motywacyjny, znany całej Polsce ze zdobycia dwóch biegunów jednym roku, pomimo niepełnosprawności. Spotkali się z nim radzyńscy licealiści, którzy z tej wizyty wynieśli ważną życiową lekcję.

JOANNA DANIELEWICZ

FOT. K. NIEWĘGŁOWSKI

Hala sportowa w I LO w Radzyniu Podlaskim wypełniła się zainteresowanymi spotkaniem z Janem Melą

Jan Mela w wieku trzynastu lat został porażony prądem, na skutek czego stracił część ręki i nogę. Historią nastolatka żyła wówczas cała Polska, tak jak jego późniejszym wyczynem, jakiego dokonał wraz z polarnikiem Markiem Kamińskim, zdobywając w jednym roku dwa bieguny kuli ziemskiej. Przed Melą takiego wyczynu nie zrealizował nikt młodszy, ani żadna osoba niepełnosprawna.

Tabliczka i medal

Kulminacyjnym momentem uroczystości było odsłonięcie przez Jana Melę tabliczki na Skwerze Podróżników. – Wśród oklasków zgromadzonych mieszkańców, młodzieży i zaproszonych gości podróżnik symbolicznie dołączył do grona osób uhonorowanych w tym wyjątkowym miejscu. Tabliczka ma charakterystyczny kształt łapy niedźwiedzia, nawiązujący do herbu Radzynia Podlaskiego, którego symbolem jest biały niedźwiedź na czerwonym tle. Niedźwiedź symbolicznie „wędruje" po Skwerze wraz z kolejnymi wybitnymi podróżnikami – mówi **Robert Mazurek**, prezes stowarzyszenia „Podróżnik", organizatora Radzyńskich Spotkań z Podróżnikami.

Oprócz zwyczajowej tabliczki na Skwerze Podróżników, Jan Mela otrzymał też swoją karykaturę, a starosta Szczepan Niebrzegowski wręczył gościowi pamiątkowy medal Radzyńskich Spotkań z Podróżnikami. - Pana historia jest inspiracją dla młodych ludzi i osób z niepełnosprawnościami. Udowodnił pan swoim życiem, że jeżeli człowiek ma marzenia, to zawsze się podniesie. Wielki szacunek za to, co pan zrobił i nadal robi – mówił starosta.

Realizacja marzeń pokona przeciwności

Jan Mela, to nie tylko historia wyprawy na bieguny. – Na jego koncie znajdują się również wejścia na Kilimandżaro i Elbrus, wspinaczka na legendarną ścianę El Capitan, ukończenie maratonu w Nowym Jorku czy wymagającego triathlonu Ironman w Gdyni – wylicza Robert Mazurek.

FOT. K. NIEWĘGŁOWSKI

Janek Mela wyjechał z Radzynia Podlaskiego z własną karykaturą

Przypomina, że Jan Mela prowadził również fundację Poza Horyzonty, pomagając osobom po amputacjach wracać do aktywnego życia. Dziś skupia się na motywowaniu innych do działania. Na spotkaniu z młodzieżą w I LO, opowiadał nie tyle o odbytych podróżach, ale o ludziach, których spotkał w swoim życiu. – Gdybym nie spotkał tych ludzi, którzy mi pomogli i pokazali, że niepełnosprawność to nie koniec świata, nie byłbym dziś tutaj – zapewniał zebranych **Jan Mela** i dodawał: - Można żyć aktywnie, realizować marzenia, założyć rodzinę i być szczęśliwym niezależnie od przeciwności losu.

Tym razem nie chodziło jedynie o podróżniczą opowieść, ale także o uhonorowanie człowieka, który swoją postawą udowodnił, że nawet najtrudniejsze doświadczenia nie muszą przekreślać marzeń – wskazuje natomiast Robert Mazurek.

Ewa Grodzka, dyrektor I LO przyznaje, że młodzież czekała na to spotkanie. – To wydarzenie ma też znaczenie dla realizowanego przez szkołę projektu wspierającego edukację włączającą oraz integrację uczniów ze specjalnymi potrzebami edukacyjnymi – podkreśla dyrektor Grodzka. - Trudno byłoby znaleźć lepszego gościa do rozmowy o odwadze, determinacji i pokonywaniu własnych ograniczeń.

Autentyczne świadectwo

Na spotkanie z Jankiem Melą przybyli młodzi ludzie nie tylko z radzyńskich szkół. Byli uczniowie z Parczewa, Drelowa i Białej Podlaskiej, a także wychowankowie Specjalnego Ośrodka Szkolno-Wychowawczego. Z zainteresowaniem i przejęciem słuchali Jana, gdy opowiadał nie tylko o życiowych triumfach, ale również o latach walki z kompleksami, o lęku przed oceną innych i o długiej drodze do pogodzenia się z własną niepełnosprawnością. – Najtrudniejszą górą, na jaką przyszło mi się wspinać, nie był żaden ośmiotysięcznik ani biegun. Było nią zaakceptowanie samego siebie – przyznał Mela.

Dla młodych słuchaczy okazał się bardzo wiarygodny. – Od pierwszych minut zjednał sobie publiczność szczerością, poczuciem humoru i niezwykłą autentycznością. Nie opowiadał wyłącznie o ekstremalnych wyprawach czy sportowych sukcesach. Mówił przede wszystkim o codziennych zmaganiach, akceptacji siebie i budowaniu poczucia własnej wartości – relacjonuje Robert Mazurek. Młodzież doceniła szczerość z jaką Jan opowiadał również o bardzo osobistych, rodzinnych relacjach, które nie były łatwe. - Szczególnie nawiązanie do wspomnień dotyczących relacji z ojcem. Jan Mela otwarcie mówił o trudnym dzieciństwie, wzajemnych pretensjach i procesie odbudowy rodzinnej więzi. To właśnie ten fragment spotkania wielu uczestników uznało za najbardziej poruszający – przyznaje Mazurek.

FOT. K. NIEWĘGŁOWSKI

Głównym punktem spotkania było niewątpliwie odsłonięcie tabliczki z nazwiskam Jana Meli na Skwerze Podróżników

Młodzi ludzie po spotkaniu z Jankiem Melą wyszli z ważnym, przesłaniem. Jak zapewnił ich gość RSzP: - Nie warto skupiać się na tym, czego nam brakuje. Znacznie ważniejsze jest dostrzeganie tego, co już mamy, oraz ludzi, którzy pomagają nam iść naprzód – tłumaczył Jan Mela.

Zdaniem Roberta Mazurka, najważniejszym po spotkaniu z Jankiem, była lekcja , jaką wynieśli z niego młodzi ludzie. – To spotkanie było lekcją życia, wdzięczności i wiary w to, że nawet po największych życiowych burzach można odnaleźć własny biegun – zapewnia Mazurek.

Mieszkańcy mieli dość ciemności

RADZYŃ PODLASKI Brak działającego oświetlenia między blokami a wiatą śmietnikową na jednym z radzyńskich osiedli, na tyle sfrustrowała mieszkańców, że do słupa latarni przytwierdzili znicz, nazywając pomysł „eko-oświetleniem". Teraz burmistrz się tłumaczy.

Historia niedziałającej lampy ulicznej doczekała się swojej odsłony w gabinecie burmistrza Radzynia Podlaskiego. Do ratusza dotarł bowiem jeden z mieszkańców, który postanowił „naświetlić" sprawę włodarzowi Radzynia Podlaskiego, gdyż jak mówił, wcześniejsze monity do urzędu nie przyniosły rezultatu. – Pan Kazimierz ustnie zgłaszał problem od dwóch miesięcy. Był odsyłany między urzędem a spółdzielnią, bo latarnia formalnie należy do Radzyńskiej Spółdzielni Mieszkaniowej. Czekał. Nic się nie wydarzyło. W końcu, trochę z bezsilności, a trochę chcąc zawstydzić wszystkich odpowiedzialnych, zawiesił na tej latarni plastikową bańkę po wodzie ze zniczem w środku i kartką: „Eko-oświetlenie" – przyznaje **Jakub Jakubowski**.

FOT. JAKUB JAKUBOWSKI- BURMISTRZ RADZYNIA PODLASKIEGO (FB)

Sygnalizowanie ratuszowi, że oświetlenie nie działa, było na tyle bezskuteczne, ze mieszkaniec wpadł na inny pomysł

Burmistrz zapewnia, że nie może być tak, by mieszkańcy kilkukrotnie wracają z ta samą sprawą i nie dostają konkretnych informacji. – Nawet jeśli coś nie należy do miasta albo nie da się zrobić od razu, człowiek powinien dostać jasną informację: kto za to odpowiada, co zostało zrobione i kiedy może spodziewać się rozwiązania. Albo formalnego przekazania sprawy właściwemu podmiotowi, ze wskazaniem oczekiwań i informacją o terminach wynikających z prawa – wyłuszcza burmistrz.

Pouczenie trudno jednak kierować do mieszkańców, bo dotyczy pracy urzędów. Jakubowski zapewnia, że ratusz pracuje nad obsługą zgłoszeń. – Wdrażamy od 3 miesięcy nowy system obsługi zgłoszeń i interwencji mieszkańców. Testujemy go od marca właśnie po to, żeby żadna sprawa nie „wpadała do studni" i nie znikała między pokojami, telefonami i kompetencjami – twierdzi burmistrz.

Dodaje, że zgłoszoną przez mieszkańca sprawę latarni wpisał do wewnętrznego systemu. – Nie po to, żeby kogokolwiek rozliczać. Po to, żeby uruchomić działanie i zobaczyć, co realnie można zrobić – zastrzega i dodaje, że latarnia już działa, a mieszkaniec poczuł się przez urząd zauważony i zaopiekowany.

– To historia o tym, jak według mnie działa i jak powinien działać samorząd wobec ludzi – stwierdził burmistrz i podziękował urzędnikom za doprowadzenie sprawy do końca. Zapowiada również, że już wkrótce mieszkańcom zostanie zaprezentowana propozycja ułatwiająca mieszkańcom realizowanie zgłoszeń.

Joanna Danielewicz

Darmowe parkowanie

RADZYŃ PODLASKI Pod koniec maja wprowadzono zmiany w strefie płatnego parkowania. Pojawiła się bowiem opcja „biletu zerowego". Skorzysta z niej jednorazowo każdy kierowca, który potrzebuje pozostawić w strefie pojazd nie dłużej niż pół godziny.

Jak informuje radzyński ratusz, w celu skorzystania z ulgi należy pobrać z parkomatu tzw. bilet zerowy i wpisać poprawny numer rejestracyjny pojazdu. Z opłat parkingowych jak dotychczas, zwolnione są osoby posiadające kartę parkingową wydaną na podstawie orzeczenia o niepełnosprawności czy Honorowi Dawcy Krwi posiadających kartę parkingową ze stawką zerową wydawaną przez Urząd Miasta. (joan)

eprasa.pl e6e8db5e7a

Pomysłodawcami i współorganizatorami wydarzenia jest małżeństwo Sobczaków z Białej Podlaskiej

Zaczęło się od jednej modlitwy

BIAŁA PODLASKA W Białej Podlaskiej po raz 11. odbył się koncert uwielbienia „Biała dla Jezusa". Tym razem na scenie wystąpił zespół Mocni w Duchu, który pochodzi z Łodzi. Wydarzenie było połączone z adoracją Przenajświętszego Sakramentu i odbyło się w amfiteatrze. Jak co roku koncert cieszył się ogromnym zainteresowaniem, a mieszkańcy licznie zgromadzili się na wspólnotowej modlitwie.

ANNA CHODYKA

Pomysłodawcami i współorganizatorami wydarzenia jest małżeństwo Sobczaków z Białej Podlaskiej. Iwona i Sebastian od lat starali się o potomstwo, jednak bezskutecznie.

Doświadczenie cudu

– Był to czas bardzo trudnych doświadczeń związanych z wieloletnim leczeniem niepłodności. Medycyna nie dawała już większych nadziei, a w czerwcu 2014 roku, podczas festiwalu muzyki chrześcijańskiej w Warszawie, pojawiło się we mnie silne przekonanie, że takie wydarzenie powinno powstać również w Białej Podlaskiej – mówi **Iwona Sobczak**.

Razem z Justyną Bielecką i jej mężem Jerzym, oraz kilkoma innymi osobami Sobczakowie rozpoczęli przygotowania. Uznali, że w mieście istnieje potrzeba organizacji takiego koncertu i przez cały rok pracowali nad jego pierwszą edycją. Rok później, 4 czerwca, odbyło się pierwsze wydarzenie „Biała dla Jezusa". – W tym samym czasie wydarzyło się coś bardzo ważnego w moim życiu – zaszłam w ciążę. Urodził się Kuba, który dziś ma 10 lat i w tym roku przyjął Pierwszą Komunię Świętą – mówi Iwona Sobczak. Traktuje to jako szczególne działanie Boga w jej życiu. Po latach bezskutecznego leczenia zaczęła jeździć do miejsc związanych z modlitwą o uzdrowienie, słuchać Słowa Bożego i odpowiadać na nie. Kiedy pojawiło się przekonanie o organizacji tego wydarzenia, podjęła konkretne działania, zaprosiła znajomych, przyjaciół i księży do współpracy. – Dziś jestem mamą czwórki dzieci. Pierwsze dziecko urodziłam w jedenastym roku małżeństwa, a później na świat przyszła jeszcze trójka kolejnych dzieci – przekazuje Iwona Sobczak.

Amfiteatr każdego roku wypełnia się po brzegi, a ludzie stoją również poza jego terenem i cały czas dochodzą kolejne osoby. – Już podczas pierwszej edycji spodziewaliśmy się, że przyjdzie jedynie niewielka grupa uczestników, tymczasem amfiteatr zapełnił się całkowicie. Tak jest do dziś. Od wielu lat wydarzenie cieszy się bardzo dużym zainteresowaniem i niezmiennie gromadzi tłumy uczestników – mówi Iwona Sobczak.

– Pomysł organizacji „Białej dla Jezusa" narodził się w sercu mojej żony. Było to podczas Festiwalu Nadziei w Warszawie, na którym śpiewała w dużym chórze. W czasie tego wydarzenia pojawiło się bardzo silne przekonanie, wręcz wewnętrzne przynaglenie, aby podobny koncert uwielbienia zorganizować również w Białej Podlaskiej. Po powrocie podzieliła się tym pomysłem z innymi osobami. Znalazły się osoby, które zaczęły o tym myśleć i angażować się w przygotowania. W ten sposób powstała grupa organizacyjna i narodziła się „Biała dla Jezusa" – dodaje **Sebastian Sobczak**.

ZDJĘCIA ANNA CHODYKA

Na scenie zagrał zespół Mocni w Duchu z Łodzi

– Trudno powiedzieć, że sama „Biała dla Jezusa" spowodowała, że mamy dzieci, ale z pewnością była początkiem pewnej drogi i ważnym elementem naszego życia. Postrzegamy ją jako błogosławieństwo, które towarzyszyło naszej rodzinie i które w pewnym sensie stało się częścią historii związanej z narodzinami naszych dzieci – mówi Sebastian Sobczak.

Czas modlitwy i uwielbienia

– „Biała dla Jezusa" jest przestrzenią modlitwy i uwielbienia. To miejsce, w którym można przynieść wszystko, czym żyjemy – radości, trudności, cierpienie, ale przede wszystkim wdzięczność. Spotykamy się, aby dziękować i cieszyć się obecnością Boga pośród nas – przekazuje **Justyna Bielecka** współorganizatorka wydarzenia.

W tym roku do udziału zaproszony został zespół Mocni w Duchu z Łodzi, wspólnota charyzmatyczna działająca przy jezuitach. W programie znalazły się uwielbienie, modlitwa oraz świadectwa, które miały pomóc uczestnikom umocnić się w wierze.

Przez jedenaście lat wydarzenie stało się rozpoznawalnym elementem życia miasta. Coraz częściej można usłyszeć głosy, że „Biała dla Jezusa" jest czymś naturalnym i stałym w kalendarzu wydarzeń, podobnie jak inne ważne miejskie uroczystości. To dzień wspólnego spotkania mieszkańców, dzień jedności i modlitwy.

Wydarzenie jest skierowane do wszystkich – od najmłodszych dzieci po osoby starsze. Każdy może przyjść, niezależnie od wieku, wykonywanego zawodu czy pełnionej funkcji. To okazja do spotkania się jako wspólnota. – Organizacja tak dużego przedsięwzięcia wiąże się z wieloma wyzwaniami, przede wszystkim z koniecznością pozyskania środków finansowych. Ważną rolę odgrywa Fundacja Kurs na Miłość, która jako oficjalny organizator zbiera środki od darczyńców. Wydarzenie może się odbywać dzięki wsparciu ludzi dobrej woli, przedsiębiorców z Białej Podlaskiej i okolic oraz wszystkich osób, które chcą wspierać tę inicjatywę. To właśnie ich zaangażowanie sprawia, że „Biała dla Jezusa" może być kontynuowana i nadal gromadzić mieszkańców wokół wspólnej modlitwy i uwielbienia – mówi Justyna Bielecka.

Iwona i Sebastian Sobczak (w środku) od lat starali się o potomstwo, kiedy zorganizowali „Białą dla Jezusa", pojawiło się pierwsze dziecko. Obecnie są rodzicami czwórki dzieci

– Jestem wolontariuszką „Białej dla Jezusa" już trzeci rok. Angażuję się w to wydarzenie, ponieważ od lat pomagam przy parafii i po prostu lubię pomagać ludziom. Chętnie wspieram również tę inicjatywę, ponieważ uważam, że jest bardzo wartościowa dla miasta, mieszkańców i całej lokalnej społeczności – mówi **Ewa Kołcoń**.

Z roku na rok pojawiają się nowi uczestnicy i nowi wolontariusze, wszyscy starają się, aby ta tradycja trwała nadal. – Ważne jest dla nas podtrzymywanie wiary i tworzenie przestrzeni, w której możemy wspólnie przeżywać obecność Pana Jezusa. Takie spotkania są potrzebne, ponieważ pozwalają budować wspólnotę. Możemy być razem, przeżywać te same wartości i doświadczenia, a nie funkcjonować każdy osobno. W dniu Bożego Ciała wiele osób uczestniczy w procesjach, natomiast „Biała dla Jezusa" daje możliwość wspólnej modlitwy i adoracji Najświętszego Sakramentu w nieco innym klimacie i otoczeniu – wskazuje Ewa Kołcoń.

Wyśmienita zabawa na Pikniku Bezpieczeństwa

BIAŁA PODLASKA Jak co roku Wojewódzki Ośrodek Ruchu Drogowego w Białej Podlaskiej, wspólnie z parafią Wniebowzięcia Najświętszej Maryi Panny w Białej Podlaskiej zorganizował Piknik Bezpieczeństwa z okazji Dnia Dziecka.

Liczne animacje sprawiły, że dzieci bawiły się doskonale

W wydarzeniu uczestniczyły służby mundurowe, między innymi policja, pogotowie ratunkowe, Straż Graniczna, służba celno-skarbowa, straż pożarna oraz Służba Ochrony Kolei. Oprócz tego na uczestników czekały dmuchańce, animacje i liczne atrakcje przygotowane specjalnie dla najmłodszych. Wszystkie były dostępne bezpłatnie. – Piknik sprzyja integracji lokalnej społeczności, a jednocześnie pozwala połączyć przyjemne z pożytecznym. W programie znalazły się między innymi pokazy organizowane przez pogotowie ratunkowe, podczas których uczestnicy mogli dowiedzieć się, jak prawidłowo udzielać pierwszej pomocy przedmedycznej – mówi **Wojciech Babicz** dyrektor Wojewódzkiego Ośrodka Ruchu Drogowego w Białej Podlaskiej.

Organizacja wydarzenia przebiegała sprawnie. – Współpraca z parafią, lokalnymi służbami i instytucjami układa się bardzo dobrze, dlatego nie pojawiły się większe trudności. Dodatkowym atutem jest doświadczenie zdobyte podczas organizacji poprzednich edycji pikniku – wskazuje Wojciech Babicz.

Organizatorzy są otwarci na kontynuację wydarzenia w kolejnych latach i planują jego dalszą organizację. – Jako Wojewódzki Ośrodek Ruchu Drogowego realizujemy statutową misję poprawy bezpieczeństwa w ruchu drogowym. Jednym z naszych podstawowych zadań jest prowadzenie działań edukacyjnych i profilaktycznych, a tego typu wydarzenia w znaczący sposób przyczyniają się do budowania świadomości oraz promowania zasad bezpieczeństwa wśród mieszkańców – mówi Wojciech Babicz.

– Takie spotkania integracyjne są potrzebne i ważne w życiu każdej społeczności. Tak jak w czasie uroczystości Bożego Ciała wspólnie uczestniczyliśmy w procesji eucharystycznej razem z Panem Jezusem, tak również potrzebujemy okazji do spotkania ze sobą nawzajem. Wydarzenie na terenie parafii jest dobrą okazją do tego, aby lepiej się poznać, porozmawiać i po prostu pobyć razem – mówi ks. kan. **Andrzej Biernat,** dziekan dekanatu Biała Podlaska Południe. Dodaje, że szczególnie cieszy widok tak wielu dzieci, które przyszły wraz ze swoimi rodzicami. – To pokazuje, jak ważne są takie inicjatywy dla budowania wspólnoty – zaznacza.

Po mszy świętej i procesji odbył się występ zespołu Stwora Głodomora, który wykonał piosenki dla dzieci. To dodatkowa atrakcja przygotowana z myślą o najmłodszych uczestnikach.

Anna Chodyka

ZDJĘCIA ANNA CHODYKA

W czasie pikniku można też było obejrzeć zabytkowe pojazdy

eprasa.pl e6e8db5e7a

W tegorocznej edycji Parku Sztuki zobaczymy 14 realizacji konkursowych

Przed nami Park Sztuki

BIAŁA PODLASKA Galeria Podlaska zaprasza na „Park Sztuki – działania artystyczne w Parku Radziwiłłowskim". To już 17. edycja wydarzenia organizowanego w formule konkursu dotyczącego performance, obiektu i instalacji.

ANNA CHODYKA

FOT. ADAM TROCHIMIUK\ARCHIWUM

To już 17. edycja wydarzenia organizowanego w formule konkursu dotyczącego performance, obiektu i instalacji.

Jak informuje Galeria Podlaska,12 czerwca, o godz. 18.15, po uroczystym otwarciu Parku Sztuki przez prezydenta miasta Biała Podlaska rozpocznie się oprowadzanie po obiektach, a następnie odbędą się dwa performance: „Pytanie o słowo" Janusza Bałdygi oraz Performance „Rozdziobią nas..." Mariana Stępaka.

Z kolei 13 czerwca, w sobotę, Galeria Podlaska zaprasza na działania performatywne: „Tożsamość (z) Ziemi" Barbary Kaczorowskiej oraz „Wykorzenienie" Darii Silchuk (Poznań) a także performance „Jeden świat" Sebastiana Skowrońskiego (Łódź).

14 czerwca, o godz. 13.00 w niedzielę zaplanowano rozstrzygnięcie konkursu Parku Sztuki i wręczenie nagród prezydenta miasta Biała Podlaska.

Gościem specjalnym Parku Sztuki będzie prof. dr Janusz Bałdyga - pedagog Uniwersytetu Artystycznego w Poznaniu, prowadzący pracownię sztuki performance na Wydziale Rzeźby; polski artysta, performer, twórca instalacji. Współzałożyciel i członek grupy twórczej „Pracownia". Od 1976 roku członek Akademii Ruchu.

W tegorocznej edycji Parku Sztuki zobaczymy 14 realizacji konkursowych: 9 w kategorii artysta profesjonalny, 5 w kategorii student oraz 6 realizacji artystycznych poza konkursem.

Pamiętają o wołyńskiej dywizji

GMINA WISZNICE Przy lesie między Wisznicami a Kopytnikiem odbędą się uroczyste obchody Dnia Pamięci 27. Wołyńskiej Dywizji Piechoty AK. Słowo Podlasia objęło nad wydarzeniem patronat medialny.

FOT. ROMUALD MOSZKOWSKI

To będzie kolejna żywa lekcja historii w plenerze

Wydarzenie odbędzie się 13 czerwca na drodze powiatowej nr 1075L przy lesie między Wisznicami i Kopytnikiem. Spotkanie rozpocznie się o godz. 11.00 Msza święta polowa. Po niej nastąpi odsłonięcie i poświęcenie pomnika 27. Wołyńskiej Dywizji Piechoty AK a potem przypomnienie historii pobytu batalionu w dniach 16-19 czerwca 1944 r. na tych ziemiach. Następnym punktem będzie przemarsz do obozu batalionu, gdzie zebrani obejrzą inscenizację życia w obozie. Zaplanowano też wspólne śpiewanie i wojskową grochówkę.

Organizatorem żywej lekcji historii są Romuald Moszkowski, Gminny Ośrodek Kultury w Wisznicach, Grupa Rekonstrukcji Historycznej „Niepodległa" Biała Podlaska, Lubelska Grupa Historyczna im. Żołnierzy Wyklętych Lubelszczyzny, Urząd Gminy Wisznice z Parafią p.w. Przemienienia Pańskiego w Wisznicach.

Justyna Lesiuk-Klujewska

W wydarzeniu wezmą udział:

Grupa Rekonstrukcji Historycznej „Niepodległa" Biała Podlaska; Stowarzyszenie „Lubelska Grupa Historyczna im. Żołnierzy Wyklętych Lubelszczyzny"; Grupa Rekonstrukcji Historycznej im. 1 Pułku Legii Nadwiślańskiej Ziemi Lubelskiej NSZ; Stowarzyszenie „11 Grupy Operacyjnej NSZ"; Grupa Rekonstrukcji Historycznej płk. Tadeusza Zieleniewskiego i Przyjaciele; Grupa Rekonstrukcji Historycznej CC. Mjr. „Zapory"; Fundacja Pamięci Bohaterów Lubelszczyzny; 27 Wołyńska Dywizja Piechoty AK Środowisko Lubelskie; Radzyńskie Stowarzyszenie Kawaleryjskie; Bialski Batalion PDS im. Ks. Gen. Stanisława Brzóski; Regiment Artylerii Domu Radziwiłłów w Terespolu; Grupa Rekonstrukcji Historycznej „Terespol"; Kresowe Bractwo Strzelców Kurkowych im. „Orła Białego" w Terespolu; Stowarzyszenie Rozwoju Miejscowości Studzianka

TAJEMNICE SZKATUŁKI CIOCI ALEKSANDRY

BIBLIOTECZKA Sława Tucholska wierzy, że wywalczyła sobie na zawsze skrawek szczęścia i wolność na miarę PRL-owskiej rzeczywistości. Do wygrania jest książka pt."Szkatułka sekretów", której autorką jest Alicja Filipowska, książka została wydana przez Wydawnictwo Szara Godzina.

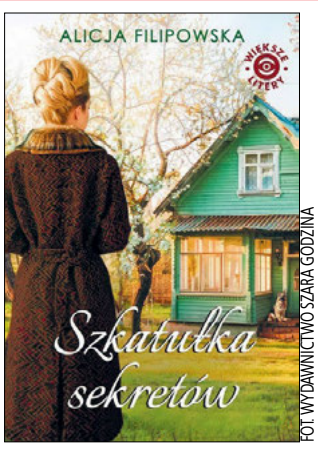

FOT. WYDAWNICTWO SZARA GODZINA

Ma kochającego narzeczonego, głos, który porywa męskie serca w Klubie Oficerskim i... najzgrabniejsze nogi w Lublinie. W jeden wieczór Sława traci miłość, a potem wszystko, co uważała za pewne, pęka jak mydlana bańka. Złamana zaszywa się w zielonym domu zapisanym jej w spadku przez tajemniczą krewną, której nigdy nie poznała, na skraju zapomnianej wsi, której nigdy dotąd nie odwiedziła. Tylko ,,na chwilę", by posklejać krwawiące serce i zrujnowane życie. Gdy w jej ręce trafia szkatułka cioci Aleksandry musi zmierzyć się z przeszłością i zająć się chłopcem, który pomieszkuje w jej stodole...

Jak estradowa diwa o arystokratycznych korzeniach poradzi sobie z wyzwaniami codzienności w prowincjonalnej Kamionce? Alicja Filipowska z werwą rysuje portrety zwykłych ludzi na lubelskiej wsi w latach sześćdziesiątych XX wieku, gdzie ramy życia wyznaczają sołtys, ksiądz i partyjni notable. Życie i postawa bohaterki zmieniają się głównie w zderzeniu z dramatycznym losem nastolatka; szczęście odnajduje w relacjach ze zwykłymi „nieznacznymi" ludźmi, w poczuciu własnej sprawczości, gdy im pomaga i udaje jej się zmieniać świat na lepsze.

Dla naszych Czytelników mamy bezpłatny egzemplarz książki "Szkatułka sekretów". Aby o nią powalczyć, należy poprawnie wypełnić znajdujący się obok kupon i dostarczyć go do sekretariatu redakcji Słowa Podlasia, ul. Warszawska 15, do czwartku 11 czerwca.

Opisywaną ostatnio książkę "Vera Crux Konfraternia" otrzymuje Joanna Chomiuk. Po odbiór zapraszamy w ciągu miesiąca od opublikowania nazwiska. (ach)

KUPON SŁOWO PODLASIA

Jak się nazywa bohaterka książki "Szkatułka sekretów"?

odpowiedź .....

wybieram książkę .....

imię i nazwisko .....

adres .....

telefon kontaktowy ..... wiek ..... NIP .....

Czas na „Nadbużańskie Gwiazdy"

TERESPOL Młodzi wokaliści z Terespola i okolic będą mieli okazję zaprezentować swoje umiejętności podczas pierwszej edycji konkursu wokalnego „Nadbużańskie Gwiazdy".

I Konkurs Wokalny „Nadbużańskie Gwiazdy" organizowany przez Miejskie Centrum Kultury Sportu i Rekreacji w Terespolu zaplanowano na 11 czerwca, o godz. 11.00. Wydarzenie skierowane jest do uczniów szkół podstawowych i odbędzie się pod patronatem burmistrza Terespola. Uczestnicy wystąpią w sali konferencyjnej Miejskiej Biblioteki Publicznej w Terespolu przy ul. Wojska Polskiego 132.

Organizatorzy liczą na udział młodych talentów wokalnych, które powalczą o miano „Nadbużańskich Gwiazd". (ach)

Warsztaty z fotografii otworkowej

BIAŁA PODLASKA Pasjonaci fotografii będą mieli okazję poznać tajniki jednej z najstarszych technik wykonywania zdjęć. W Bialskiej Galerii Fotografii odbędą się warsztaty fotografowania otworkowego „Łapacz światła", które poprowadzi Mirosław Radomski. Podczas spotkania uczestnicy dowiedzą się, jak działa camera obscura, jak i z czego zbudować aparat otworkowy oraz jak fotografować aparatem otworkowym.

Warsztaty „Łapacz światła" odbędą się 10 czerwca, o godz. 18.00 w Bialskiej Galerii Fotografii przy ul. Krótkiej 1 w Białej Podlaskiej. Organizatorami wydarzenia są Bialskie Centrum Kultury im. Bogusława Kaczyńskiego, Bialska Galeria Fotografii oraz Fotoklub Podlaski. (ach)

„Las w dialogu"

MIĘDZYRZEC PODLASKI Leśne przygody, edukacja przyrodnicza i wiele atrakcji dla całych rodzin czekać będzie na uczestników festynu „Las w dialogu". Wydarzenie przygotowane przez Nadleśnictwo Międzyrzec ma połączyć zabawę z poznawaniem tajemnic lasu, jego mieszkańców oraz pracy leśników.

Festyn rodzinny „Las w dialogu" odbędzie się 13 czerwca, przy ul. Leśnej 8 w Międzyrzecu Podlaskim. Początek wydarzenia zaplanowano na godz. 9.00. Finał festynu i wręczenie nagród przewidziano na godz. 12.00.

W programie znalazły się stoiska uczniów Technikum Leśnego, „Co w ulu brzęczy", harcerska przygoda, zasianie własnego drzewa i nauka rozpoznawania gatunków, ochrona przyrody i ekologia, ekologiczna rola drewna, „Na straży lasu", zielarstwo, zwiedzanie nadleśnictwa oraz prezentacja zawodu leśnika.

Dodatkowo na uczestników czekać będą dmuchana zjeżdżalnia, malowanie twarzy, strefa gastronomiczna oraz losowanie nagród i upominków. (ach)

Impreza w szczytnym celu

GMINA JANÓW PODLASKI Pomoc, integracja i dobra zabawa połączą uczestników charytatywnego wydarzenia „Razem dla Ani".

Celem imprezy jest wsparcie leczenia i rehabilitacji Ani, a cały dochód z wydarzenia zostanie przeznaczony właśnie na ten cel. Impreza charytatywna odbędzie się 13 czerwca, w świetlicy w Werchlisiu. Początek zaplanowano na godz. 19.00.

W programie przewidziano zabawę taneczną z DJ Kasią, ognisko, licytację fantów oraz słodki stół przygotowany przez Koła Gospodyń Wiejskich. Uczestnicy otrzymają również jeden ciepły posiłek zapewniony przez Restaurację Nadbużanka. Wydarzenie będzie miało formę koszyczkową.

Minimalna cena biletu wstępu wynosi 50 zł. Organizatorzy zachęcają do udziału wszystkich, którzy chcą dobrze się bawić i jednocześnie wesprzeć szczytny cel. Szczegółowe informacje można uzyskać pod numerem telefonu 533 561 204.

Organizatorami wydarzenia są Klub Radnych Nasz Janów, OSP Miasto Janów Podlaski, OSP Werchliś, Koło Gospodyń Wiejskich w Werchlisiu, KGW Janowianki, KGW Werchliś, KGW Klonownica Mała oraz KGW Klonowianki. (ach)

eprasa.pl e6e8db5e7a

Jechał wprost na procesję

RADZYŃ PODLASKI Funkcjonariusze z Wydziału Ruchu Drogowego z Komendy Powiatowej Policji w Radzyniu Podlaskim podczas zabezpieczania procesji z okazji święta Bożego Ciała, zatrzymali kierującego samochodem osobowym, który nie reagował na sygnały, zbliżając się do zamkniętej na czas procesji ulicy.

Wszystko zaczęło się od podejrzeń funkcjonariuszy, co do stanu psychomotorycznego i trzeźwości kierującego osobowym Renaultem. Mundurowi wydali wyraźne sygnały do zatrzymania pojazdu, w związku z przemieszczaniem się procesji z okazji święta Bożego Ciała, którą zabezpieczali. – Kierujący, który zbliżał się do zamkniętej na czas uroczystości ulicy nie stosował się do wydawanych mu sygnałów przez policjantów, do zatrzymania swojego pojazdu. Ostatecznie zatrzymał pojazd, a po otwarciu drzwi, funkcjonariusze potwierdzili przypuszczenie, mężczyzna był pijany – mówi aspirant sztabowy **Piotr Woszczak** z Komendy Powiatowej Policji w Radzyniu Podlaskim.

Jak wykazało badanie alkomatem, 52-latek mieszkaniec miasta Radzynia Podlaskiego miał w organizmie blisko 3 promile alkoholu. – Zgodnie z obowiązującymi przepisami, za kierowanie w stanie nietrzeźwości 52-latkowi grozi kara do 3 lat pozbawienia wolności, wysoka grzywna, zakaz prowadzenia pojazdów oraz obowiązek wpłaty co najmniej 5 tysięcy złotych na rzecz Funduszu Pomocy Pokrzywdzonym oraz Pomocy Postpenitencjarnej – przekazuje aspirant sztabowy Piotr Woszczak.

(ach)

FOT. KPP RADZYN PODLASKI

52-latek mieszkaniec Radzynia Podlaskiego miał w organizmie blisko 3 promile alkoholu

Zderzenie przy wyprzedzaniu

ULAN-MAJORAT 74-letni rowerzysta trafił do szpitala po wypadku w Ulan-Majoracie na DK-63. Jak ustalają radzyńscy policjanci, został potrącony przez Volkswagena Craftera podczas manewru wyprzedzania.

Do zdarzenia doszło 1 czerwca kilka minut przed godziną 12:00 w miejscowości Ulan-Majorat na DK-63. - Ze wstępnych ustaleń mundurowych wynika, że 63-letni mieszkaniec gminy Komarówka Podlaska Volkswagenem Crafter poruszał się w kierunku Radzyniu Podlaskiego. W tym samym kierunku jechał także rowerzysta, który w momencie wyprzedzania przez Volkswagena najprawdopodobniej chciał wykonać manewr skrętu w lewo - informuje oficer prasowy Komendy Powiatowej Policji w Radzyniu Podlaskim, komisarz **Piotr Mucha**.

Jednośladem kierował 74-latek, mieszkaniec gminy Ulan-Majorat, który w wyniku zderzenia doznał obrażeń ciała i przewieziony został do szpitala. Mundurowi sprawdzili stan trzeźwości kierujących. Zarówno 63-letni kierowca volkswagena, jak też kierujący jednośladem byli trzeźwi. Policja ustala wszystkie okoliczności zdarzenia.

(jlk)

FOT. KPP RADZYN PODLASKI

Rowerzysta trafił do szpitala

27-latek został zatrzymany. Sąd zastosował wobec niego 3-miesięczny areszt

Przerzucał ludzi przez granicę

POWIAT BIALSKI Funkcjonariusze Nadbużańskiego Oddziału Straży Granicznej zatrzymali 27-letniego Polaka podejrzanego o organizowanie przerzutu ludzi przez granicę z Białorusią. W miejscu jego zamieszkania znaleziono ponad 2,2 kg mefedronu wartego ponad 130 tys. zł.

JUSTYNA LESIUK-KLUJEWSKA

FOT. NOSG

Za popełnione czyny podejrzanemu grozi kara do 8 lat pozbawienia wolności

Skrupulatne działania funkcjonariuszy z Placówki Straży Granicznej w Sławatyczach oraz Wydziału Zabezpieczenia Działań Nadbużańskiego Oddziału Straży Granicznej doprowadziły do zidentyfikowania i zlokalizowania 27-letniego obywatela Polski, podejrzewanego o kierowanie procederem przerzutu ludzi. - Z ustaleń śledczych wynika, że w 2025 roku mężczyzna organizował, wbrew obowiązującym przepisom, innym osobom nielegalne przekraczanie granicy państwowej z terytorium Białorusi do Polski. Zatrzymanie podejrzanego wymagało od funkcjonariuszy Straży Granicznej przeprowadzenia zaawansowanych czynności operacyjno-rozpoznawczych. Mężczyzna, chcąc uniknąć odpowiedzialności karnej, regularnie i często zmieniał miejsca swojego pobytu, co miało na celu utrudnienie prowadzenia czynności śledczych – wyjaśnia rzecznik NOSG, mjr SG **Dariusz Sienicki**.

W trakcie przeszukania miejsca zamieszkania 27-latka, funkcjonariusze NOSG ujawnili i zabezpieczyli znaczną ilość substancji psychotropowych w postaci 2214,98 grama mefedronu. Czarnorynkowa wartość zabezpieczonych narkotyków szacowana jest na ponad 130 tysięcy złotych. – Zebrany materiał dowodowy wskazuje, że środki te były przygotowane do wprowadzenia do nielegalnego obrotu – informuje rzecznik NOSG.

Zatrzymany mężczyzna został doprowadzony do Ośrodka Zamiejscowego w Białej Podlaskiej Prokuratury Okręgowej w Lublinie, gdzie prokurator przedstawił mu zarzuty dotyczące organizowania nielegalnej migracji (art. 264 § 3 k.k.) oraz posiadania znacznej ilości środków odurzających (art. 62 ust. 2 ustawy o przeciwdziałaniu narkomanii). Za popełnione czyny podejrzanemu grozi kara do 8 lat pozbawienia wolności.

Sąd Rejonowy w Białej Podlaskiej w pełni uwzględnił wniosek prokuratora, stosując wobec 27-latka środek zapobiegawczy w postaci tymczasowego aresztowania na okres 3 miesięcy. Dalsze czynności w tej sprawie, pod nadzorem prokuratury, prowadzą funkcjonariusze z Nadbużańskiego Oddziału Straży Granicznej.

Udostępnili narkotyki nieletniemu

BIAŁA PODLASKA Czworo mieszkańców Białej Podlaskiej w wieku od 20 do 27 lat usłyszało zarzuty udzielania narkotyków osobie małoletniej. Podczas policyjnej akcji funkcjonariusze zabezpieczyli marihuanę, mefedron i amfetaminę w ilości wystarczającej do przygotowania ponad 300 porcji dealerskich. Decyzją sądu wszyscy podejrzani trafili do tymczasowego aresztu.

W minionym tygodniu bialscy kryminalni zwalczający przestępczość narkotykową ustalili, że 20-latka może mieć związek z posiadaniem jak też udzielaniem narkotyków. W trakcie wykonywanych czynności zatrzymali kobietę na „gorącym uczynku". Na widok funkcjonariuszy odrzuciła woreczek z suszem roślinnym.

FOT. KMP BIAŁA PODLASKA

Policja aresztowała 4 osoby

W trakcie przeszukania miejsca zamieszkania 20-latki policjanci ujawnili tam woreczki foliowe z suszem roślinnym i krystaliczną substancją. – Wstępne badania zabezpieczonych środków potwierdziły, że jest to marihuana oraz mefedron – informuje oficer prasowy bialskiej policji, nadkom. **Barbara Salczyńska-Pyrchla**.

Policjanci ujawnili narkotyki także w miejscu zamieszkania zatrzymanego do tej sprawy 22-latka. W tym przypadku wstępne badania potwierdziły, że zabezpieczone środki to amfetamina i marihuana. Zabezpieczone w tej sprawie łącznie narkotyki wystarczyłyby do sporządzenia ponad 300 porcji dealerskich.

Do sprawy zatrzymane zostały 4 osoby w wieku 20-27 lat. Cała czwórka została doprowadzona do prokuratury, gdzie usłyszała zarzuty. Odpowiadać będą za udzielanie narkotyków małoletniemu. Dodatkowo 20 latka oraz 22-latek odpowiedzą za posiadanie narkotyków. Wobec czterech podejrzanych bialski sąd na wniosek policji i prokuratury zastosował środek zapobiegawczy w postaci tymczasowego aresztowania.

Zgodnie z obowiązującymi przepisami grozi im kara do 20 lat pozbawienia wolności.

Justyna Lesiuk-Klujewska

Na jednym kole przez Sobieskiego

BIAŁA PODLASKA Bialscy dzielnicowi zdecydowane zareagowali na wykroczenie 24-letniego motocyklisty. Nieodpowiedzialny kierowca na oczach mundurowych jechał na jednym kole.

3 czerwca po godz. 20.00 dzielnicowi bialskiej komendy zauważyli motocyklistę, który na ul. Sobieskiego jechał na jednym kole. Policjanci zatrzymali do kontroli jadącego brawurowo kierowcę Hondy. Okazało się za kierownicą motocykla siedzi 24-latek. – Za stworzenie bezpośredniego zagrożenia bezpieczeństwa w ruchu drogowym mundurowi zatrzymali motocykliście prawo jazdy. W sprawie prowadzone są także czynności wyjaśniające w związku z popełnionym wykroczeniem. Przypominamy i apelujemy do kierowców – brawurowa i niebezpieczna jazda może doprowadzić do tragedii. Osoby, które lekceważą przepisy traktując drogi publiczne jak tor wyścigowy muszą się liczyć z surowymi konsekwencjami prawnymi – mówi nadkom. **Barbara Salczyńska-Pyrchla** z Komendy Miejskiej Policji w Białej Podlaskiej.

Dodaje, że zgodnie z nowelizacją przepisów jazda na jednym kole po drogach publicznych, w strefach zamieszkania i ruchu jest wprost zabroniona. Grozi za to mandat od 1500 do nawet 5000 złotych oraz utrata prawa jazdy na 3 miesiące. – Należy tu zaznaczyć, że nowe przepisy traktują jazdę na jednym kole analogicznie do driftu – jako celowe wprowadzanie pojazdu w poślizg lub utratę kontroli. Nowe przepisy dotyczą artykułu 86c Kodeksu wykroczeń – wskazuje nadkom. Barbara Salczyńska-Pyrchla.

(ach)

eprasa.pl e6e8db5e7a

TV PROGRAM

9 – 15.06.2026

SŁOWO PODLASIA

Dzień Matki

TVN, sobota 13.06, godz. 20.00

Po rozwodzie Sandy (Jennifer Aniston) trudno pogodzić się z tym, że jej mąż (Timothy Olyphant) zostawił ją dla młodszej kobiety (Shay Mitchell). Robi wszystko, by dowieść, że jest dla swoich dzieci lepszą opiekunką niż ich nowa macocha. Jesse (Kate Hudson) i jej siostra (Sarah Chalke) nie są w najlepszych stosunkach ze swoją matką. Kiedy rodzice (Margo Martindale i Robert Pine) składają im niezapowiedzianą wizytę, obie panie szybko tracą kontrolę nad całą sytuacją. Karierowiczka Miranda (Julia Roberts), gwiazda telewizji, poznaje swoją córkę Kristin (Britt Robertson), którą jako nastolatka oddała do adopcji. Z kolei niedawno owdowiały Bradley (Jason Sudeikis) próbuje zastąpić swoim córkom oboje rodziców.

7 rzeczy, których nie wiecie o facetach

Polsat, sobota 13.06, godz. 16.20

Żyjący z dnia na dzień Filip traci kolejną pracę. Wiadomość o tym, że wkrótce zostanie ojcem, oznacza koniec jego beztroski. Najlepszy przyjaciel Filipa, Tomasz, planuje ślub z Basią - swoją pierwszą miłością. Przytłaczają go wątpliwości, czy właśnie takiego życia pragnie. Gdy spotyka seksowną Monikę, musi zdecydować, co jest dla niego najważniejsze. Producent muzyczny Kordian od stabilizacji woli życie playboya. Spełnia się zawodowo i pozornie ma wszystko - powodzenie u kobiet, sportowy samochód, luksusowy apartament. Pod jego skrzydła trafia dawny gwiazdor Ricky. Ich współpraca sprawia, że lekkoduch zaczyna pragnąć zmiany, tym bardziej że ma w pamięci dawną miłość, poznaną na Podhalu Dominikę. Weteran wojny w Afganistanie, Stefan, obecnie pracuje jako kierowca autobusu. Nie radzi sobie z emocjami. Odchodzi od niego żona Julia...

Zadra

Polsat, niedziela 14.06, godz. 20.00

Sandra (Magdalena Wieczorek) ma niewiele, a chce mieć wszystko. Ojciec porzucił jej rodzinę kilka lat wcześniej, matka (Magdalena Różczka) praktycznie nie wychodzi z pracy, a dorywcze zajęcie w kawiarni jest dla Sandry jedynie źródłem frustracji. Swoją przyszłość dziewczyna widzi w świecie muzyki. Jako Zadra publikuje swoje piosenki w sieci z nadzieją, że ktoś ją dostrzeże. I pewnego dnia zdarza się cud. Otrzymuje propozycję współpracy od Motyla (Jakub Gierszał) - rapera, którego imię nie znika z pierwszych stron gazet. Z dnia na dzień z anonimowej dziewczyny Zadra staje się gwiazdą. Jednak sukces ma swoją cenę. Niestety, wysoką.

Tylko nie ty

Polsat, niedziela 14.06, godz. 22.05

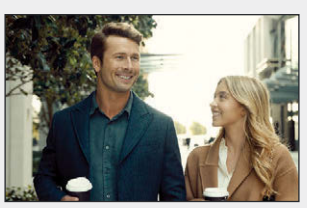

Boston. Nieco roztrzepana Bea (Sydney Sweeney) spotyka sympatycznego i przystojnego Bena (Glen Powell). Oboje od razu przypadają sobie do gustu i umawiają na randkę. Choć w romantycznej atmosferze spędzają razem wiele godzin, ostatecznie dochodzi między nimi do nieporozumienia, przez które nie chcą się więcej kontaktować. Spotykają się pół roku później, gdy okazuje się, że ich siostry, Halle (Hadley Robinson) i Claudia (Alexandra Shipp), zakochały się w sobie. Cały czas traktują się bardzo chłodno, ale wkrótce okazuje się, że ich krewne się zaręczyły i planują ślub w Sydney. Na dodatek na imprezie mają się pojawić Margaret (Charlee Fraser), była dziewczyna Bena, i Jonathan (Darren Barnet), z którym Bea zerwała zaręczyny. W tej sytuacji młoda kobieta decyduje się przełamać niechęć do swojego niedoszłego chłopaka.

Delikatność

TVP 1, niedziela 14.06, godz. 0.35

Paryż. Piękna, młoda, odnosząca sukcesy bizneswoman Nathalie Kerr pewnego dnia traci wszystko. Po trzech latach małżeństwa z François, zostaje wdową. Nie mogąc poradzić sobie z bólem po stracie ukochanego, całkowicie poświęca się pracy. Mijają trzy lata. Nathalie wreszcie odzyskuje radość życia i wiarę w miłość. Jej uwagę przykuwa nieśmiały, przeciętny Markus Lundl. Ten łysiejący, niepozorny Szwed na pierwszy rzut oka zupełnie nie pasuje do ślicznej Nathalie, a jego pojawienie się u boku kobiety budzi skrajne reakcje w jej otoczeniu .

© www.telepress24.com ✉telepress24@gmail.com

TVP 1

7.00 Transmisja Mszy Świętej
7.30 Kościół z bliska
8.00 Serwis Info, Pogoda
8.15 Czterdziestolatek (7) - serial
9.15 Ranczo s.IV (51) - serial
10.10 Komisarz Alex (60) - serial
11.05 Ojciec Mateusz (167) - serial
12.00 Serwis Info
12.10 Agrobiznes
12.40 Magazyn Rolniczy
12.55 Dzikie imperium - Roksełany, złote małpy z Hubei
14.00 Złoty chłopak (308) - serial
15.00 Serwis Info, Pogoda
15.25 Gra słów. Krzyżówka
16.00 Dziedzictwo (943) - serial
17.00 Teleexpress, Pogoda
17.25 Jaka to melodia?
18.05 Reporterzy - magazyn
18.25 Akacjowa 38 (886) - serial
19.30 Program informacyjny 19.30
19.55 Pytanie dnia
20.10 Sport, Pogoda
20.30 Prokurator (2) - serial
21.25 HIT Śmierć nadejdzie jutro, USA, Wielka Brytania, reż. Lee Tamahori, wyk. Pierce Brosnan, Halle Berry, Judi Dench, John Cleese
23.45 Katastrofa Air India. Jak do tego doszło? - film dok.
0.45 Uczciwy złodziej - film fabularny, USA, reż. Mark Williams, wyk. Devon Diep, Liam Neeson, Jai Courtney, Kate Walsh
2.35 Poznań 56 - dramat, reż. Filip Bajon, wyk. Daniel Olbrychski, Jerzy Radziwiłowicz, Piotr Prońko, Marta Stanisławska, Mariusz Puchlowski, Bogdan Kupisiewicz, Jan Nowicki

TVP 2

4.40 Na dobre i na złe (888) - Bez winy - serial
5.35 M jak miłość (1772) - serial
6.30 Ukryta historia. Leśne kościoły - reportaż
6.55 Barwy szczęścia (3330) - serial
7.30 Pytanie na śniadanie
11.30 Rodzinka.pl s.I (5) - Dziewczyna Tomka - serial
12.00 Rodzinka.pl s.I (6) - Co jest do jedzenia? - serial
12.35 Koło fortuny - teleturniej
13.15 Panna młoda (117) - serial
14.05 Va Banque (985) - teleturniej
14.35 Na sygnale (850) - Sport to zdrowie - serial
15.05 La Promesa - pałac tajemnic (407) - serial
16.00 Koło fortuny - teleturniej
16.35 Familiada - teleturniej
17.20 Panna młoda (118) - serial
18.15 Va Banque (986) - teleturniej
18.50 Jeden z dziesięciu - teleturniej
19.25 Barwy szczęścia (3330) - serial
20.05 Omnibus - szybcy i mądrzy
20.55 Postaw na milion - teleturniej
21.50 Na sygnale (839) - Lustrzane odbicia - serial
22.20 Na sygnale (840) - Plan prawie doskonały - serial
22.55 Ludzie i bogowie (9) - Dopaść generała - serial
23.45 Ludzie i bogowie (10) - Fatum - serial
0.45 Na tropach przeszłości (5) - serial
1.45 Nasz dom w górach (5) - Siostrzana miłość, cz. 1 - serial
2.40 Dzieci wroga - film dok.
3.45 Rodzinka.pl - serial

POLSAT

6.00 Nowy dzień
8.30 Malanowski i Partnerzy
9.30 Trudne sprawy
11.35 Gliniarze
14.40 Dlaczego ja?
15.50 Wydarzenia, Pogoda
16.20 Interwencja
16.30 Na ratunek 112
17.00 Gliniarze
18.00 Pierwsza miłość
18.50 Wydarzenia, Sport, Pogoda
19.15 Gość Wydarzeń
19.55 Milionerzy

20.35 HIT Venom 2: Carnage - film sci - fi, USA, 2021, reż. Andy Serkis, wyk. Tom Hardy, Michelle Williams, Woody Harrelson, Naomie Harris, Reid Scott, Stephen Graham, Peggy Lu
22.45 Barry Seal: Król przemytu - dramat biograficzny, USA, Japonia, 2017, reż. Doug Liman, wyk. Tom Cruise, Domhnall Gleeson, Sarah Wright, Jesse Plemons, Caleb Landry Jones, Lola Kirke, Jayma Mays
1.05 Alfa - film przygodowy, USA, Kanada, 2018, reż. Albert Hughes, wyk. Kodi Smit - McPhee, Jóhannes Haukur Jóhannesson, Marcin Kowalczyk, Jens Hulten,
3.20 Nasz nowy dom

TVN

5.40 Uwaga!
5.55 Ukryta prawda
6.50 Kuchenne rewolucje
7.45 Dzień Dobry TVN
11.20 Doradca smaku
11.25 Kuchenne rewolucje
13.40 Ukryta prawda
16.50 Szpital św. Anny - serial
17.55 Detektywi
19.00 Fakty, Sport, Pogoda
19.55 Uwaga!
20.15 Na Wspólnej - serial

20.50 HIT Podwójne ryzyko - film sensacyjny, USA, Niemcy, Kanada 1999, reż. Bruce Beresford, wyk. Tommy Lee Jones, Ashley Judd, Bruce Greenwood, Annabeth Gish, Roma Maffia
23.05 Kuba Wojewódzki
0.10 Star Trek - film sci - fi, USA, Niemcy 2009, reż. J.J. Abrams, wyk. Chris Pine, Zachary Quinto, Leonard Nimoy, Eric Bana, Bruce Greenwood, Karl Urban, Zoe Saldana, Simon Pegg, Ben Cross, Winona Ryder, Chris Hemsworth
2.45 Szpital św. Anny - serial
3.50 Uwaga!
4.05 CSI: Kryminalne zagadki Las Vegas - serial
5.05 Recepta na stary dom
5.30 Nic straconego

Wtorek, 9.06

TVN 7

5.20 Ten moment
5.55 Szkoła - program obyczajowy
8.45 Ukryta prawda
11.55 W - 11 Wydział Śledczy - program kryminalny
14.00 Detektywi
15.00 Szpital - program obyczajowy
16.00 Sędzia Anna Maria Wesołowska
18.00 Sekrety życia
19.00 Ukryta prawda
20.00 HIT Dzień próby - film sensacyjny, USA 2001, reż. Antoine Fuqua, wyk. Denzel Washington, Ethan Hawke, Scott Glenn, Tom Berenger, Harris Yulin, Raymond J. Barry, Cliff Curtis, Dr. Dre
22.35 Oszukać przeznaczenie - horror, USA 2000, reż. James Wong, wyk. Devon Sava, Ali Larter, Kerr Smith, Tony Todd, Kerr Smith
0.45 Wyścig o złoto - film wojenny, Norwegia 2022, reż. Hallvard Braein, wyk. Jon Oigarden, Ida Elise Broch, Sven Nordin, Eivind Sander
3.20 Zgłoś remont
4.20 Dorota was urządzi

TV PULS

6.00 Policjanci z Miami - serial
8.00 Kobra - oddział specjalny - serial
10.00 Maria z przedmieścia - serial
12.00 Nie igraj z aniołem - serial
13.00 Wspaniałe stulecie - serial
14.00 Kurierzy - serial
15.00 Lombard: Życie pod zastaw
17.00 Kurierzy - serial
18.00 Lombard: Życie pod zastaw
20.00 HIT Tokarev. Zabójca z przeszłości - dramat kryminalny, USA 2014, reż. Paco Cabezas, wyk. Danny Glover, Max Ryan, Nicolas Cage, Pasha D. Lychnikoff, Peter Stormare
22.00 Transporter: Nowa moc - film sensacyjny, Belgia, Chiny, Francja 2015, reż. Camille Delamarre, wyk. Ed Skrein, Gabriella Wright, Loan Chabanol, Ray Stevenson
23.55 Pokerzysta - thriller, USA 2022, reż. Russell Crowe, wyk. Aden Young, Daniel MacPherson, Liam Hemsworth, Russell Crowe, Steve Bastoni
1.55 Lombard: Życie pod zastaw
2.45 Dzielnica strachu - serial

TRWAM

15.50 Ma się rozumieć **16.00** Informacje dnia **16.10** Jestem mamą **16.25** Przyroda w Obiektywie **16.40** Zdrowie z Bożej Apteki **17.00** Niemy świadek historii. Puszcza Rudnicka **17.30** Rajd Katyński **17.55** Poczet Wielkich Polaków **18.00** Anioł Pański **18.05** Informacje dnia **18.15** Rozmowy niedokończone **19.25** Święty na każdy dzień **19.30** Każdy maluch to potrafi **19.45** Modlitwa z telefonicznym udziałem dzieci **20.00** Podróż Apostolska Papieża Leona XIV do Hiszpanii **21.20** Myśląc Ojczyzna **21.40** Polski Punkt Widzenia **22.00** Ulmowie. Droga do świętości **23.00** Sean - Światło w ciemności świeci

SUPER POLSAT

6.45 SuperLudzie Extra **6.55** Na ratunek 112 **7.55** Doktor Martin **10.00** Wydarzenia 24 **10.30** SuperLudzie **11.30** Świat według Kiepskich **13.30** Bitwa o palety **14.30** Hell's Kitchen - Piekielna Kuchnia **16.00** Ninja Warrior Polska **17.55** Świat według Kiepskich **20.00** Złomiarze **21.00** Moja dziewczyna wychodzi za mąż - komedia romantyczna, USA, Wielka Brytania, 2008, reż. Paul Weiland, wyk. Patrick Dempsey, Michelle Monaghan, Kevin McKidd, Kadeem Hardison **23.05** Maksimum ryzyka - film sensacyjny, USA, 1996, reż. Ringo Lam **1.20** Świat według Kiepskich **3.55** Nasz nowy dom

TVP SPORT

6.00 Legendy miejskie **6.30** Legendy miejskie **7.10** Koszykówka kobiet - 3x3 - MŚ, Warszawa - finały K i M **8.15** Polska Liga Żeglarska **8.40** Koszykówka mężczyzn - NBA - play - off, Finał **9.55** Piłka nożna **11.50** Badminton - Finały Ekstraligi. **16.10** Koszykówka 3x3 - MŚ, Warszawa **17.55** Piłka nożna **20.05** Piłka nożna - eliminacje Mistrzostw Świata 2027 kobiet, Utrecht: Holandia - Polska **20.40** Piłka nożna - eliminacje Mistrzostw Świata 2027 kobiet, Utrecht: Holandia - Polska **23.15** Sportowy Wieczór **23.50** Piłka nożna - mecz towarzyski: Polska - Ukraina **2.00** Hokej na lodzie - NHL 2025 - play - off, Finał

TTV

5.00 Złomowisko PL **6.00** Express **6.20** DeFacto **6.50** Diabelnie boskie - serial **7.20** Ukryta prawda **8.20** Kartoteka **9.25** Kartoteka **10.30** Detektywi **12.30** Zakup w ciemno **13.30** Zakup w ciemno **14.30** Kartoteka **15.35** Kartoteka **16.45** Express **17.00** Sport **17.05** Idź na całość **18.05** Zakup w ciemno Extra **18.45** Damy i wieśniaczki. PL **19.45** Express **20.05** Zakup w ciemno **21.05** Zakup w ciemno Extra **21.45** Express **22.00** Nic do zgłoszenia **23.00** Gogglebox. Przed telewizorem **0.00** Fachowcy **0.45** Żony Podlasia **1.45** Niebezpieczne dzielnice **2.25** Nauka jazdy **3.00** Szpital **4.00** Szkoła - program obyczajowy

STOPKLATKA

7.50 Wojciech Cejrowski: Boso **8.55** Robert Makłowicz **10.40** Pyszne Dania w 10 minut z Julią Oleś **10.55** Górski lekarz - serial **13.00** Katastrofy w przestworzach **16.00** MacGyver - serial **18.00** Wojny magazynowe **19.10** Aukcja w ciemno **20.00** Adwokat - dramat **22.30** Seksmisja - komedia

TV 4

8.55 Policjantki i Policjanci **10.55** Na ratunek 112 **11.55** Dlaczego ja? **13.55** Trudne sprawy **16.55** Policjantki i Policjanci **18.00** Łowcy Skarbów **19.00** Policjantki i Policjanci **20.00** Uroczysko **20.30** Uroczysko **21.00** Sprawiedliwi - Wydział Kryminalny **22.00** Sprawiedliwi. Trójmiasto **23.00** We krwi - film sensacyjny

TV6

6.55 Policjantki i Policjanci **8.55** Kobra - oddział specjalny **10.55** 48H. Zaginieni **13.55** Policjantki i Policjanci **14.55** Kobra - oddział specjalny **17.00** Magnum Detektyw z Hawajów **18.00** Strażnik Teksasu **20.00** CSI: Kryminalne zagadk Nowego Jorku **21.55** Czarna lista **22.55** Sprawiedliwi - Wydział Kryminalny

eprasa.pl e6e8db5e7a

TVP 1

7.00 Transmisja Mszy Świętej
7.30 Rodzina święta
8.00 Serwis Info, Pogoda
8.15 Czterdziestolatek (8) - serial
9.10 Ranczo s.IV (52) - serial
10.10 Komisarz Alex (61) - serial
11.05 Ojciec Mateusz (168) - serial
12.00 Serwis Info
12.10 Agrobiznes
12.40 Magazyn Rolniczy
12.55 Dzikie imperium
14.00 Złoty chłopak (309) - serial
15.00 Serwis Info, Pogoda
15.25 Gra słów. Krzyżówka
16.00 Dziedzictwo (944) - serial
17.00 Teleexpress, Pogoda
17.25 Jaka to melodia?
18.05 Reporterzy - magazyn
18.25 Akacjowa 38 (887) - serial
19.30 Program informacyjny 19.30
19.55 Pytanie dnia
20.10 Sport, Pogoda
20.30 Prokurator (3) - serial
21.25 Cichy front - reportaż
22.20 Niewinni czarodzieje - dramat, HIT reż. Andrzej Wajda, wyk. Tadeusz Łomnicki, Krystyna Stypułkowska, Wanda Koczewska, Kalina Jędrusik, Teresa Szmigielówna, Zbigniew Cybulski, Roman Polański
23.55 Śmierć nadejdzie jutro - film sensacyjny, USA, Wielka Brytania, reż. Lee Tamahori, wyk. Pierce Brosnan, Halle Berry, Judi Dench, John Cleese
2.10 Kaziu, Polska Ci dziękuje - film dok.
3.00 Mundial 2026 - FIFA World Cup 2026™ Countdown Concert

TVP 2

4.35 Na dobre i na złe (889) - Niczego nie żałuję - serial
5.30 M jak miłość (1773) - serial
6.25 Pożyteczni.pl - magazyn
6.55 Barwy szczęścia (3331) - serial
7.30 Pytanie na śniadanie
11.30 Gwiazdorska kuchnia Ani
12.00 Rodzinka.pl s.I (7) - Jedna kobieta, czterech facetów - serial
12.35 Koło fortuny - teleturniej
13.15 Panna młoda (118) - serial
14.05 Va Banque (986) - teleturniej
14.35 Na sygnale (851) - Obcy w domu - serial
15.05 La Promesa - pałac tajemnic (408) - serial
16.00 Koło fortuny - teleturniej
16.35 Familiada - teleturniej
17.20 Panna młoda (119) - serial
18.15 Va Banque (987) - teleturniej
18.50 Jeden z dziesięciu - teleturniej
19.25 Barwy szczęścia (3331) - serial
20.05 Omnibus - szybcy i mądrzy
20.35 Omnibus - szybcy i mądrzy - dogrywka
20.55 Postaw na milion- teleturniej
21.50 Na sygnale (841) - Sąsiedzi - serial
22.20 Na sygnale (842) - Inne spojrzenie - serial
22.55 Ludzie i bogowie (11) - Na ratunek - serial
23.45 Ludzie i bogowie (12) - Powrót konfidenta - serial
0.45 Na tropach przeszłości (6) - serial
1.45 Nasz dom w górach (6) - serial
2.45 Implozja. Katastrofa Titana - film dok.

POLSAT

6.00 Nowy dzień
8.30 Malanowski i Partnerzy
9.30 Trudne sprawy
11.30 Gliniarze
14.40 Dlaczego ja?
15.50 Wydarzenia, Pogoda
16.20 Interwencja
16.30 Na ratunek 112
17.00 Gliniarze
18.00 Pierwsza miłość
18.50 Wydarzenia, Sport, Pogoda
19.15 Gość Wydarzeń
19.55 Milionerzy

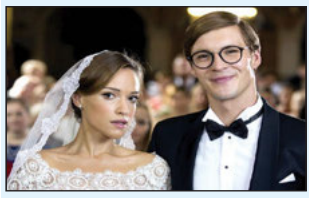

20.35 7 rzeczy, których nie wiecie o facetach - komedia, Polska, HIT 2016, reż. Kinga Lewińska, wyk. Alicja Bachleda Curuś, Aleksandra Hamkało, Dominika Kluźniak, Zbigniew Zamachowski, Maciej Zakościelny
23.05 Jak ukradłem 100 milionów - komedia kryminalna, Polska, 2024, reż. Michał Węgrzyn, wyk. Antoni Królikowski, Zuzanna Zielińska, Małgorzata Socha, Michał Żebrowski
1.10 Chiński zodiak - film akcji, Chiny, 2013, reż. Jackie Chan, wyk. Jackie Chan, Shu Qi, Oliver Platt, Daniel Wu, Kwon Sang - woo, Alaa Safi
3.35 Nasz nowy dom

TVN

5.40 Uwaga!
5.55 Ukryta prawda
6.50 Kuchenne rewolucje - program kulinarno - rozrywkowy
7.45 Dzień Dobry TVN
11.20 Doradca smaku
11.25 Kuchenne rewolucje - program kulinarno - rozrywkowy
13.40 Ukryta prawda
16.50 Szpital św. Anny - serial
17.55 Detektywi
19.00 Fakty, Sport, Pogoda
19.55 Uwaga!
20.15 Na Wspólnej - serial

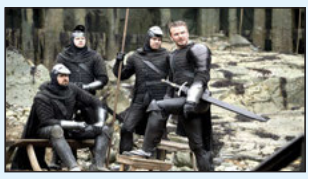

20.50 Król Artur: Legenda miecza - film przygodowy, USA, Wielka HIT Brytania 2017, reż. Guy Ritchie, wyk. Charlie Hunnam, Astrid Berges - Frisbey, Jude Law, Djimon Hounsou, Eric Bana
23.25 Diuna - film sci - fi, USA, Wielka Brytania, Kanada 2021, reż. Denis Villeneuve, wyk. Timotheé Chalamet, Rebecca Ferguson, Stellan Skarsgard, Oscar Isaac, Jason Momoa
2.40 Śmierć Diany: dwa śledztwa - serial
3.50 Szpital św. Anny - serial
4.50 Uwaga!
5.05 Nauka jazdy
5.30 Nic straconego

SUPER POLSAT

6.45 SuperLudzie Extra 6.55 Na ratunek 112 7.55 Doktor Martin 10.00 Wydarzenia 24 10.30 SuperLudzie 11.30 Świat według Kiepskich 13.30 Bitwa o palety 14.30 Hell's Kitchen - Piekielna Kuchnia 16.00 Ninja Warrior Polska 17.55 Świat według Kiepskich 20.00 Złomiarze 21.00 7 sekund - film sensacyjny, USA, Szwajcaria, Wielka Brytania, 2005, reż. Simon Fellows, wyk. Wesley Snipes, Tamzin Outhwaite, Deobia Oparei, Georgina Rylance, Pete Lee - Wilson, Serge Soric 23.00 S.W.A.T.: Miasto w ogniu - film sensacyjny, USA, 2011, reż. Benny Boom 0.50 Świat według Kiepskich 4.00 Nasz nowy dom

TVP SPORT

6.15 Legendy miejskie 7.20 Koszykówka 3x3 - MS, Warszawa - podsumowanie 9.05 Hokej na lodzie - NHL 2025 - play - off, Finał 10.05 Piłka nożna 11.55 Pełnosprawni 12.25 Kamerą TVP SPORT 13.10 Rajdowe Samochodowe MP : Rajd Nadwiślański 13.45 Piłka nożna - eliminacje Mistrzostw Świata 2027 kobiet, Utrecht: Holandia - Polska 15.55 Droga do Mundialu 2026 - magazyn 17.00 Boks - Polska Liga Boksu, 7. kolejka 20.05 Odliczanie do Mundialu - zapowiedź - magazyn 22.00 Sportowy Wieczór 22.30 Piłka nożna - mecz towarzyski, Warszawa, Stadion Narodowy: Polska - Nigeria

TTV

5.00 Złomowisko PL 6.00 Express 6.20 DeFacto 6.50 Diabelnie boskie - serial 7.20 Ukryta prawda 8.20 Kartoteka 9.25 Kartoteka 10.30 Detektywi 12.30 Zakup w ciemno 13.30 Zakup w ciemno 14.30 Kartoteka 15.35 Kartoteka 16.45 Express 17.00 Sport 17.05 Idź na całość 18.05 Zakup w ciemno Extra 18.45 Damy i wieśniaczki. PL 19.45 Express 20.05 Zakup w ciemno 21.05 Zakup w ciemno Extra 21.45 Express 22.00 Idź na całość 23.00 Gogglebox. Przed telewizorem 0.00 Nic do zgłoszenia 1.00 Życie na kredycie 1.35 Życie na kredycie 2.10 Dobra robota 3.10 Detektywi. Na zlecenie 4.00 Detektywi. Na zlecenie

STOPKLATKA

7.50 Wojciech Cejrowski: Boso 8.55 Robert Makłowicz 10.40 Pyszne Dania w 10 minut z Julią Oleś 10.55 Górski lekarz - serial 13.00 Katastrofy w przestworzach 16.00 MacGyver - serial 18.00 Wojny magazynowe 19.10 Aukcja w ciemno 20.00 12 godzin - film akcji 22.00 Boże Ciało - dramat

TV 4

8.55 Policjantki i Policjanci 10.55 Na ratunek 112 11.55 Dlaczego ja? 13.55 Trudne sprawy 16.55 Policjantki i Policjanci 18.00 Łowcy Skarbów 19.00 Policjantki i Policjanci 20.00 Uroczysko 21.05 Sprawiedliwi - Wydział Kryminalny 22.05 Sprawiedliwi. Trójmiasto 23.05 Wyspa strachu - thriller

TV6

6.00 Więzienie 6.55 Policjantki i Policjanci 8.55 Kobra - oddział specjalny 10.55 48H. Zaginieni 13.55 Policjantki i Policjanci 14.55 Uroczysko 16.00 Kobra - oddział specjalny 18.00 Strażnik Teksasu 20.00 CSI: Kryminalne zagadki Nowego Jorku 22.00 Czarna lista 23.00 Sprawiedliwi - Wydział Kryminalny

Środa, 10.06

TVN 7

5.20 Ten moment
5.55 Szkoła - program obyczajowy
8.45 Ukryta prawda
11.55 W - 11 Wydział Śledczy - program kryminalny
14.00 Detektywi
15.00 Szpital - program obyczajowy
16.00 Sędzia Anna Maria Wesołowska
18.00 Sekrety życia
19.00 Ukryta prawda
20.00 Przemytnik - film sensacyjny, HIT USA, Kanada 2018, reż. Clint Eastwood, wyk. Clint Eastwood, Bradley Cooper, Laurence Fishburne, Alison Eastwood
22.30 Wszyscy święci New Jersey - film sensacyjny, USA 2021, reż. Alan Taylor, wyk. Alessandro Nivola, Leslie Odom Jr, Vera Farmiga, Michael Gandolfini,
1.00 Zakonnica - horror, USA 2018, reż. Corin Hardy, wyk. Demián Bichir, Taissa Farmiga, Jonas Bloquet, Bonnie Aarons, Ingrid Bisu, Patrick Wilson, Vera Farmiga
3.10 Żyjąc z potworem
4.05 Fachowcy
4.50 Koniec programu

TV PULS

6.00 Policjanci z Miami - serial
8.00 Kobra - oddział specjalny - serial
10.00 Maria z przedmieścia - serial
12.00 Nie igraj z aniołem - serial
13.00 Wspaniałe stulecie - serial
14.00 Kurierzy - serial
15.00 Lombard: Życie pod zastaw
16.00 Lombard: Życie pod zastaw
17.00 Kurierzy - serial
18.00 Lombard: Życie pod zastaw
19.00 Lombard: Życie pod zastaw
20.00 Nocny łowca - thriller, Kanada HIT 2018, reż. David Raymond, wyk. Alexandra Daddario, Ben Kingsley, Brendan Fletcher, Henry Cavill, Stanley Tucci
22.05 Wojownik - dramat, USA 2011, reż. Gavin O'Connor, wyk. Frank Grillo, Jennifer Morrison, Joel Edgerton, Nick Nolte, Tom Hardy
0.55 Drapieżnik - thriller, USA 2007, reż. Andrew Lau, wyk. Avril Lavigne, Claire Danes, KaDee Strickland, Richard Gere
3.10 Dzielnica strachu - serial
4.15 Menu na miarę
5.00 Dzielnica strachu - serial

TRWAM

14.20 Muzyczne chwile **14.30** Orędowniczka w codzienności **15.00** Z Ewangelią w Krainie Rajskiego Ptaka **15.50** Ma się rozumieć **16.00** Informacje dnia **16.10** Na zdrowie **16.30** Podróż Apostolska Papieża Leona XIV do Hiszpanii **17.30** Po stronie prawdy **17.55** Poczet Wielkich Polaków **18.00** Anioł Pański **18.05** Informacje dnia **18.15** Rozmowy niedokończone **19.20** Odnaleźć siebie **19.30** Podróż Apostolska Papieża Leona XIV do Hiszpanii **21.00** Apel Jasnogórski **21.20** Informacje dnia **21.40** Polski Punkt Widzenia **22.00** Przetrwaliśmy **22.30** Gdy kwitną kasztany. Nasz Nazaret **23.25** Poznań Bez Serca

Czwartek, 11.06

TVP 1

7.00 Transmisja Mszy Świętej
7.30 Pełnia Wiary - magazyn
8.00 Serwis Info, Pogoda
8.15 Czterdziestolatek (9) - serial
9.15 Ranczo s.V (53) - serial
10.10 Komisarz Alex (62) - serial
11.05 Ojciec Mateusz (169) - serial
12.00 Serwis Info
12.10 Agrobiznes
12.40 To się opłaca - magazyn
13.00 Sprawa dla reportera
14.00 Złoty chłopak (310) - serial
15.00 Serwis Info, Pogoda
15.25 Gra słów. Krzyżówka
16.00 Dziedzictwo (945) - serial
17.00 Teleexpress, Pogoda
17.25 Jaka to melodia?
18.05 Reporterzy - magazyn
18.25 Akacjowa 38 (888) - serial
19.30 Program informacyjny 19.30
19.55 Pytanie dnia
20.10 Sport, Pogoda
20.25 Mundial 2026 - Meksyk - RPA
23.35 Morderstwa w Honfleur - film kryminalny, Francja, reż. HIT Christelle Raynal, wyk. Helene Seuzaret, Bernard Farcy, Mouloud Turki
1.15 Niewinni czarodzieje - dramat, reż. Andrzej Wajda, wyk. Tadeusz Łomnicki, Krystyna Stypułkowska, Wanda Koczewska, Kalina Jędrusik, Teresa Szmigielówna, Zbigniew Cybulski, Roman Polański
2.50 KFPP Opole - 63. KFPP w Opolu - Superjedynki
3.45 Wykrywacz kłamstw
4.05 Pytanie dnia
4.30 Reporterzy - magazyn

TVP 2

4.30 Na dobre i na złe (890) - Powroty, pożegnania - serial
5.30 M jak miłość (1774) - serial
6.20 Operacja zdrowie
6.55 Barwy szczęścia (3332) - serial
7.30 Pytanie na śniadanie
11.30 Rodzinka.pl s.I (8) - Święta, święta i po świętach - serial
12.00 Rodzinka.pl s.I (9) - Niedaleko pada jabłoń od jabłka - serial
12.35 Koło fortuny - teleturniej
13.15 Panna młoda (119) - serial
14.05 Va Banque (987) - teleturniej
14.35 Na sygnale (852) - Kłamstwu stanowcze nie! - serial
15.05 La Promesa - pałac tajemnic (409) - serial
16.00 Koło fortuny - teleturniej
16.35 Familiada - teleturniej
17.20 Panna młoda (120) - serial
18.15 Va Banque (988) - teleturniej
18.50 Jeden z dziesięciu - teleturniej
19.25 Barwy szczęścia (3332) - serial
20.05 Omnibus - szybcy i mądrzy /7/ - teleturniej
20.35 Omnibus - szybcy i mądrzy /7/ - dogrywka - teleturniej
20.55 Kocham Cię, Polsko! - zabawa quizowa
22.30 Daleko od szosy (2) - Prawo jazdy - serial
23.50 Ludzie i bogowie (13) - Akwarium - serial
0.50 O północy w Paryżu - komedio- HIT dramat, USA, Hiszpania, Francja, reż. Woody Allen, wyk. Owen Wilson, Rachel McAdams, Marion Cotillard, Michael Sheen, Kathy Bates
2.30 Rodzinka.pl - serial

POLSAT

6.00 Nowy dzień
8.30 Malanowski i Partnerzy
9.30 Trudne sprawy
11.30 Gliniarze
14.00 Liga Narodów w siatkówce mężczyzn: Polska - Słowenia
16.30 Na ratunek 112
17.00 Gliniarze
18.00 Pierwsza miłość
18.50 Wydarzenia, Sport, Pogoda
19.15 Gość Wydarzeń
19.55 Milionerzy

20.35 Tylko nie ty - komedia HIT romantyczna, USA, Australia, 2023, reż. Will Gluck, wyk. Sydney Sweeney, Alexandra Shipp, Glen Powell, GaTa, Hadley Robinson, Michelle Hurd
22.50 Projektantka - komediodramat, Australia, 2015, reż. Jocely Moorhouse, wyk. Kate Winslet, Liam Hemsworth, Hugo Weaving, Judy Davis
1.30 Bejbi Blues - dramat obyczajowy, Polska, 2012, reż. Katarzyna Rosłaniec, wyk. Magdalena Berus, Nikodem Rozbicki, Michał Trzeciakowski, Magdalena Boczarska, Renata Dancewicz, Katarzyna Figura, Jan Frycz
3.45 Kabaretowa Ekstraklasa
4.40 Disco Gramy

TVN

5.40 Uwaga!
5.55 Ukryta prawda
6.50 Kuchenne rewolucje
7.45 Dzień Dobry TVN
11.20 Doradca smaku
11.25 Kuchenne rewolucje
13.40 Ukryta prawda
14.40 Ukryta prawda
15.45 Ukryta prawda
16.50 Szpital św. Anny - serial
17.55 Detektywi
19.00 Fakty, Sport, Pogoda
19.55 Uwaga!
20.15 Na Wspólnej - serial
20.50 Kuchenne rewolucje - program kulinarno - rozrywkowy

22.00 Słaba płeć? - komedia, Polska HIT 2015, reż. Krzysztof Lang, wyk. Olga Bołądź, Piotr Adamczyk, Piotr Głowacki, Katarzyna Figura, Marcin Korcz
0.00 Szefowie - wrogowie II - komedia, USA 2014, reż. Sean Anders, wyk. Jason Bateman, Jason Sudeikis, Charlie Day, Jennifer Aniston, Kevin Spacey, Jamie Foxx, Chris Pine, Christoph Waltz
2.30 Szpital św. Anny - serial
3.30 Uwaga!
3.45 CSI: Kryminalne zagadki Las Vegas - serial
4.45 Nauka jazdy

SUPER POLSAT

6.45 SuperLudzie Extra 7.00 Na ratunek 112 8.00 Doktor Martin 9.00 Doktor Martin 10.00 Wydarzenia 24 10.30 SuperMocni 11.00 SuperMocni 11.30 Świat według Kiepskich 13.30 Bitwa o palety 14.30 Hell's Kitchen - Piekielna Kuchnia 16.30 Ninja Warrior Polska 18.25 Świat według Kiepskich 20.00 Złomiarze 21.05 Holmes i Watson - komedia kryminalna, USA, Kanada, 2018, reż. Etan Cohen, wyk. Will Ferrell, John C. Reilly, Ralph Fiennes, Rebecca Hall, Rob Brydon, Kelly Macdonald, Pam Ferris 22.55 Siedmiu wspaniałych - western, USA, Australia, 2016 1.35 Świat według Kiepskich 4.00 Nasz nowy dom

TVP SPORT

6.15 Piłka nożna - Odliczanie do Mundialu - Zapowiedź Mistrzostw Świata 8.10 Piłka nożna - eliminacje Mistrzostw Świata 2027 kobiet, Utrecht: Holandia - Polska 10.15 Boks - Polska Liga Boksu, 7. kolejka 12.40 Droga do Mundialu 2026 13.45 Koszykówka mężczyzn - NBA - play - off, Finał 15.55 Piłka nożna - Odliczanie do Mundialu - Zapowiedź Mistrzostw Świata 17.50 Oko w oko - Wojciech Szczęsny 18.30 Mundial 2026 20.40 Mundial 2026 - Meksyk - RPA 0.05 Boks - Gala Zuffa Boxing w Bournemouth - podsumowanie - walka wieczoru: C. Billam - Smith - R. Rozicki

TTV

5.00 Złomowisko PL 6.00 Express 6.20 DeFacto 6.50 Diabelnie boskie - serial 7.20 Ukryta prawda 8.20 Kartoteka 9.25 Kartoteka 10.30 Detektywi 12.30 Zakup w ciemno 13.30 Zakup w ciemno 14.30 Kartoteka - program kryminalny 15.35 Kartoteka - program kryminalny 16.45 Express 17.00 Sport 17.05 Idź na całość 18.05 Zakup w ciemno Extra 18.45 Damy i wieśniaczki. PL 19.45 Express 20.05 Zakup w ciemno 21.05 Zakup w ciemno Extra 21.45 Express 22.00 Życie na kredycie 22.30 Życie na kredycie 23.05 Żony Podlasia 0.05 Ostre cięcie 1.05 Boys, boys, boys 2.05 Dobra robota 2.40 Osadzone. Blok F

STOPKLATKA

8.55 Robert Makłowicz 10.40 Pyszne Dania w 10 minut z Julią Oleś 10.55 Górski lekarz - serial 13.00 Katastrofy w przestworzach 16.00 MacGyver - serial 18.00 Wojny magazynowe 19.10 Aukcja w ciemno 20.00 Gangi Nowego Jorku - dramat historyczny 23.30 Pulp Fiction - film kryminalny

TV 4

10.55 Na ratunek 112 11.55 Dlaczego ja? 13.55 Trudne sprawy 16.55 Policjantki i Policjanci 18.00 Łowcy Skarbów 19.00 Policjantki i Policjanci 20.00 Uroczysko 20.30 Uroczysko 21.00 Sprawiedliwi - Wydział Kryminalny 22.05 Sprawiedliwi. Trójmiasto 23.05 Pamięć absolutna - film sci - fi

TV6

6.00 Więzienie 6.55 Policjantki i Policjanci 8.55 Kobra - oddział specjalny 10.55 48H. Zaginieni 13.55 Policjantki i Policjanci 14.55 Uroczysko 15.25 Uroczysko 15.55 Kobra - oddział specjalny 18.00 Strażnik Teksasu 20.00 Kryminalne zagadki Miami 21.55 Czarna lista 22.55 Sprawiedliwi - Wydział Kryminalny

TVN 7

5.20 Ten moment
5.55 Szkoła - program obyczajowy
8.45 Ukryta prawda
11.55 W - 11 Wydział Śledczy - program kryminalny
14.00 Detektywi
15.00 Szpital - program obyczajowy
16.00 Sędzia Anna Maria Wesołowska
18.00 Sekrety życia
19.00 Ukryta prawda
20.00 Czego pragną dziewczyny - komedia, USA 2003, reż. HIT Dennie Gordon, wyk. Amanda Bynes, Colin Firth, Kelly Preston, Eileen Atkins, Oliver James
22.20 Bardzo Dziki Zachód - western, USA 1999, reż. Barry Sonnenfeld, wyk. Will Smith, Kevin Kline, Kenneth Branagh, Salma Hayek
0.35 Wszystko, wszędzie, naraz - film przygodowy, USA 2022, reż. Daniel Kwan, Daniel Scheinert, wyk. Michelle Yeoh, Stephanie Hsu, Ke Huy Quan, Jamie Lee Curtis, James Hong
3.25 Zgłoś remont
4.20 Dorota was urządzi

TV PULS

6.00 Policjanci z Miami - serial
8.00 Kobra - oddział specjalny - serial
10.00 Maria z przedmieścia - serial
12.00 Nie igraj z aniołem - serial
13.00 Wspaniałe stulecie - serial
14.00 Kurierzy - serial
15.00 Lombard: Życie pod zastaw
17.00 Kurierzy - serial
18.00 Lombard: Życie pod zastaw
20.00 Apocalypto - film przygodowy, HIT USA 2006, reż. Mel Gibson, wyk. Dalia Hernandez, Gerardo Taracena, Jonathan Brewer, Morris Birdyellowhead, Raoul Trujillo, Rudy Youngblood
22.30 Boudica: Królowa wojny - film przygodowy, Wielka Brytania 2023, reż. Jesse V. Johnson, wyk. Lucy Martin, Nick Moran, Olga Kurylenko
0.45 Suburra - thriller, Włochy, Francja 2015, reż. Stefano Sollima, wyk. Alessandro Borghi, Claudio Amendola, Elio Germano, Greta Scarano
3.25 Dzielnica strachu - serial
4.20 Taki jest świat
5.00 Dzielnica strachu - serial

TRWAM

14.30 Podróż Apostolska Papieża Leona XIV do Hiszpanii **15.00** Mocarz pokory **15.50** Ma się rozumieć **16.00** Informacje dnia **16.10** Z wędką nad wodę **16.35** Sól ziemi **17.05** Akademia pro - life **17.15** Muzyczne chwile **17.30** Odpowiedzialni za Kościół **17.55** Poczet Wielkich Polaków **18.00** Anioł Pański **18.05** Informacje dnia **18.15** Rozmowy niedokończone **19.25** Święty na każdy dzień **19.30** Podróż Apostolska Papieża Leona XIV do Hiszpanii **21.00** Apel Jasnogórski **21.20** Informacje dnia **21.40** Polski Punkt Widzenia **22.00** Głos serca **22.45** Muzyczne chwile **23.00** Maria - kobieta ośmiu błogosławieństw

eprasa.pl e6e8db5e7a

TVP 1

7.00 Transmisja Mszy Świętej
7.30 Welon, fura i brawura
8.00 Serwis Info, Pogoda
8.15 Czterdziestolatek (10) – serial
9.20 Ranczo s.V (54) – serial
10.15 Komisarz Alex (63) – serial
11.05 Ojciec Mateusz (170) – serial
12.00 Serwis Info
12.10 Agrobiznes
12.40 Magazyn Rolniczy
13.00 Dzikie imperium
14.00 Złoty chłopak (311) – serial
15.00 Serwis Info, Pogoda
15.25 Gra słów. Krzyżówka
16.00 Dziedzictwo (946) – serial
17.00 Teleexpress,Pogoda
17.25 Jaka to melodia?
18.05 Reporterzy – magazyn
18.25 Akacjowa 38 (889) – serial
19.30 Program informacyjny 19.30
19.55 Pytanie dnia
20.10 Sport, Pogoda
20.25 Mundial 2026 – Kanada – Bośnia i Hercegowina
23.35 Biały potok – komediodramat, HIT reż. Michał Grzybowski, wyk. Marcin Dorociński, Agnieszka Dulęba - Kasza, Julia Wyszyńska, Dobromir Dymecki, Zbigniew Antoniewicz
1.05 Zabić Sekala – dramat obyczajowy, Polska, Czechy, Francja, Słowacja, reż. Vladimir Michalek, wyk. Bogusław Linda, Olaf Lubaszenko, Agnieszka Sitek, Jiri Bartoska, Vlasta Chramostova
3.10 Morderstwa w Honfleur – film kryminalny, Francja
4.45 Wykrywacz kłamstw
5.05 Pytanie dnia

TVP 2

3.30 Mundial 2026 – Korea Południowa – Czechy
4.45 Mundial 2026 – Korea Południowa – Czechy
6.20 Anna Dymna – spotkajmy się – Matylda Wullert
6.55 Barwy szczęścia (3333) – serial
7.30 Pytanie na śniadanie
11.25 Operacja zdrowie – Poporodowa niewydolność przedniej ściany brzucha
12.00 Rodzinka.pl s.I (10) – Spółka rodzinna – serial
12.35 Koło fortuny – teleturniej
13.15 Panna młoda (120) – serial
14.05 Va Banque (988) – teleturniej
14.35 Na sygnale (853) – Miłość i genetyka – serial
15.05 La Promesa – pałac tajemnic (410) – serial
16.00 Koło fortuny – teleturniej
16.35 Familiada – teleturniej
17.20 Panna młoda (121) – serial
18.15 Va Banque (989) – teleturniej
18.50 Jeden z dziesięciu – teleturniej
19.25 Barwy szczęścia (3333) – serial
20.05 Rodzinka.pl – serial
20.40 Świat w obłokach – muzyczni spadkobiercy Marka Grechuty
22.40 63. KFPP w Opolu – Autobiografia – Jubileusz Bogdana Olewicza
23.45 Raz na milion lat – piosenki zespołu Republika – koncert, reż. Jacek Bończyk
1.50 Rodzinka.pl – serial
2.25 Mundial 2026 – USA – Paragwaj
2.50 Mundial 2026 – USA – Paragwaj

POLSAT

6.00 Nowy dzień
8.00 halo tu polsat
11.30 Gliniarze
14.00 Liga Narodów w siatkówce mężczyzn: Polska – Japonia
16.30 Na ratunek 112
17.00 Gliniarze
18.00 Pierwsza miłość
18.50 Wydarzenia, Sport, Pogoda
19.15 Gość Wydarzeń

19.55 Piraci z Karaibów: Skrzynia umarlaka – film przygodowy, USA, 2006, reż. Gore Verbinski, wyk. Johnny Depp, Orlando Bloom, Keira Knightley, Jack Davenport, Bill Nighy, Jonathan Pryce, Stellan Skarsgard HIT
23.10 Znaki – thriller sci - fi, USA, 2002, reż. M. Night Shyamalan, wyk. Mel Gibson, Joaquin Phoenix, Cherry Jones, Rory Culkin, Abigail Breslin
1.35 Cicha noc – czarna komedia, Wielka Brytania, 2021, reż. Camille Griffin, wyk. Keira Knightley, Matthew Goode, Roman Griffin Davis, Annabelle Wallis, Lily - Rose Depp, Sope Dirisu, Lucy Punch, Kirby Howell - Baptiste, Rufus Jones
3.25 Nasz nowy dom

TVN

5.40 Uwaga!
5.55 Ukryta prawda
6.50 Kuchenne rewolucje – program kulinarno - rozrywkowy
7.45 Dzień Dobry TVN
11.25 Kuchenne rewolucje – program kulinarno - rozrywkowy
13.40 Ukryta prawda
16.50 Szpital św. Anny – serial
17.55 Detektywi
19.00 Fakty, Sport, Pogoda
19.50 Uwaga!

20.00 Diuna: Część druga – film sci - fi, USA, Kanada, Zjednoczone Emiraty Arabskie, Węgry, Włochy, Nowa Zelandia, Jordania 2024, reż. Denis Villeneuve, wyk. Timotheé Chalamet, Zendaya, Rebecca Ferguson, Javier Bardem, Josh Brolin, Austin Butler, Florence Pugh HIT
23.35 Zakonnica II – horror, USA 2023, reż. Michael Chaves
1.55 Król Artur: Legenda miecza – film przygodowy, USA, Wielka Brytania 2017, reż. Guy Ritchie, wyk. Charlie Hunnam, Astrid Berges - Frisbey, Jude Law, Djimon Hounsou
4.30 Uwaga!
4.45 Nauka jazdy
5.15 Recepta na stary dom

SUPER POLSAT

6.55 Na ratunek 112 **8.00** Doktor Martin **10.00** Wydarzenia 24 **10.30** Świat według Kiepskich **11.30** Twoja Twarz Brzmi Znajomo **13.30** Bitwa o palety **14.30** Hell's Kitchen - Piekielna Kuchnia **16.05** Ninja Warrior Polska **18.00** Świat według Kiepskich **19.00** Rolniczki **20.00** Kolacja w ciemno **21.00** Mroczne umysły - film sci - fi, USA, 2018, reż. Jennifer Yuh Nelson, wyk. Amandla Stenberg, Mandy Moore, Bradley Whitford, Harris Dickinson **23.10** Pewnego razu w Meksyku: Desperado 2 - film sensacyjny, USA **1.20** Backdoor - wyjście awaryjne **1.50** Świat według Kiepskich **3.55** Nasz nowy dom

TVP SPORT

3.15 Mundial 2026 - Korea Południowa - Czechy **3.50** Mundial 2026 - Korea Południowa - Czechy **6.40** Mundial 2026 - Meksyk - RPA **9.00** Mundialowy poranek (1) **10.30** Droga do Mundialu 2026 - magazyn **11.05** Piłka nożna - eliminacje MŚ 2027 kobiet, Utrecht: Holandia - Polska **13.10** Legendy miejskie **13.45** Mundial 2026 - Korea Południowa - Czechy **16.05** Mundial 2026 - Meksyk - RPA **18.30** Dzień na Mundialu (1) **20.00** Mundial 2026 - Kanada - Bośnia i Hercegowina **20.50** Mundial 2026 - Kanada - Bośnia i Hercegowina **0.00** Mundial 2026 - Korea Południowa - Czechy

STOPKLATKA

8.55 Robert Makłowicz **10.45** Pyszne Dania w 10 minut z Julią Oleś **10.55** Górski lekarz **13.00** Katastrofy w przestworzach **16.00** MacGyver - serial **18.00** Wojny magazynowe **19.10** Aukcja w ciemno **20.00** Hulk - film fantasy **22.55** EuroTrip - komedia **0.50** Cube - horror sci - fi **2.50** Horror Story - komediodramat

TV 4

6.00 Strażnik Teksasu **7.55** Bogaty Dom - Biedny Dom **8.55** Policjantki i Policjanci **10.55** Na ratunek 112 **11.55** Dlaczego ja? **13.55** Trudne sprawy **16.55** Policjantki i Policjanci **18.00** Łowcy Skarbów **19.00** Policjantki i Policjanci **20.00** Gwiazdy Kabaretu **22.00** Obcy kontra Predator - thriller sci - fi, USA

Piątek, 12.06

TVN 7

5.20 Ten moment
5.55 Szkoła – program obyczajowy
8.45 Ukryta prawda
11.55 W – 11 Wydział Śledczy – program kryminalny
14.00 Detektywi
15.00 Szpital – program obyczajowy
16.00 Sędzia Anna Maria Wesołowska
18.00 Sekrety życia
19.00 Ukryta prawda
20.00 Ojciec panny młodej – komedia, USA 2022, reż. Gary Alazraki, wyk. Andy Garcia, Gloria Estefan, Adria Arjona, Isabela Merced, Enrique Murciano HIT
22.30 Ocean's – film sensacyjny, USA 2018, reż. Gary Ross, wyk. Sandra Bullock, Cate Blanchett, Anne Hathaway, Mindy Kaling, Sarah Paulson, Awkwafina,
0.50 Sherlock Holmes – film sensacyjny, USA, Wielka Brytania, Niemcy 2009, reż. Guy Ritchie, wyk. Robert Downey Jr, Jude Law, Rachel McAdams, Mark Strong, Eddie Marsan
3.25 Żyjąc z potworem
4.25 Fachowcy

TV PULS

6.00 Policjanci z Miami – serial
8.00 Kobra – oddział specjalny – serial
10.00 Maria z przedmieścia – serial
12.00 Nie igraj z aniołem – serial
13.00 Wspaniałe stulecie – serial
14.00 Kurierzy – serial
15.00 Lombard: Życie pod zastaw
17.00 Kurierzy – serial
18.00 Lombard: Życie pod zastaw
20.00 Momentum – thriller, USA, RPA 2015, reż. Stephen S. Campanelli, wyk. Colin Moss, James Purefoy, Morgan Freeman, Olga Kurylenko HIT
22.00 Anna – film sensacyjny, Francja, USA, Kanada, Rosja 2019, reż. Luc Besson, wyk. Cillian Murphy, Helen Mirren, Luke Evans, Sasha Luss
0.30 Kobiety mafii 2 – film sensacyjny, Polska 2019, reż. Patryk Vega, wyk. Agnieszka Dygant, Janusz Chabior, Katarzyna Warnke, Piotr Adamczyk
3.10 Taki jest świat
4.00 Menu na miarę
4.35 Menu na miarę
5.00 Dyżur

TRWAM

15.00 Koronka do Bożego Miłosierdzia **15.20** Mocni w Wierze **15.50** Ma się rozumieć **16.00** Informacje dnia **16.10** Natura Obiektywnie **16.40** Wielkopolanie nad Wisłą, cz. II - Generał Kazimierz Raszewski **17.30** Łączy Nas Historia **17.55** Poczet Wielkich Polaków **18.00** Anioł Pański **18.05** Informacje dnia **18.15** Westerplatte Młodych **19.00** Ustanowienie Sanktuarium Serca Pana Jezusa **21.00** Apel Jasnogórski **21.20** Informacje dnia **21.40** Polski Punkt Widzenia **22.00** Rycerz **23.00** Przegląd Katolickiego Tygodnika "Niedziela" **23.05** Tajemnice Krzywego Lasu **23.25** Regał

TTV

5.00 Złomowisko PL **6.00** Express **6.20** DeFacto **6.50** Diabelnie boskie - serial **7.20** Ukryta prawda **8.20** Kartoteka **10.30** Detektywi **12.30** Zakup w ciemno **14.30** Kartoteka **16.45** Express, Sport **17.05** Życie na kredycie **17.35** Życie na kredycie **18.05** Zakup w ciemno Extra **18.45** Damy i wieśniaczki. PL **19.45** Express **20.05** Idź na całość **21.05** Zakup w ciemno Extra **21.45** Express **22.00** Ostre cięcie **23.00** Gogglebox. Przed telewizorem **1.00** Diabelnie boskie - serial **1.25** Diabelnie boskie - serial **1.55** Damy i wieśniaczki. Za granicą **2.55** Damy i wieśniaczki. Za granicą **3.55** Sędzia Anna Maria Wesołowska

TVP 1

7.00 Transmisja Mszy Świętej
7.40 Rok w ogrodzie
8.20 Pełnosprawni – magazyn
8.50 Ranczo s.V (55) – Wielki powrót – serial
9.50 Komisarz Alex s.V (64) – Zabójczy sekret – serial
10.45 Ojciec Mateusz (171) – Cień podejrzeń – serial
11.40 Mali mieszkańcy Półwyspu Iberyjskiego – Łowcy o trzech sercach i tajemniczy padlinożercy – serial
12.55 Zaproszenie dla rewolwerowca – western, USA, reż. Richard Wilson, wyk. Yul Brynner, Janice Rule, Brad Dexer, Alfred Ryder, George Segal
14.45 Okrasa łamie przepisy – Wrocławski bigos
15.20 Rozmowy na medal
16.00 Dziedzictwo (947) – serial
17.00 Teleexpress, Pogoda
17.35 Rolnik szuka żony seria 12 – /2/ – reality show
18.40 Jaka to melodia?
19.30 Program informacyjny 19.30
19.55 Pytanie dnia
20.05 Sport, Pogoda
20.25 Mundial 2026 – Katar – Szwajcaria
23.30 Trzy sekundy – film fabularny, Wielka Brytania, reż. Andrea Di Stefano, wyk. Common, Karma Meyer, Joel Kinnaman, Rosamund Pike HIT
1.30 KFPP Opole – 63. KFPP w Opolu – Autobiografia – Jubileusz Bogdana Olewicza
2.35 Mundial 2026 – Haiti – Szkocja

POLSAT

6.00 Nowy dzień
8.00 halo tu polsat
12.00 Dziennik Cwaniaczka 2 – komedia, USA, 2011, reż. David Bowers, wyk. Zachary Gordon, Devon Bostick, Rachael Harris, Robert Capron
14.20 Toy Story 2 – film anim.

16.20 7 rzeczy, których nie wiecie o facetach – komedia, Polska 2016, reż. Kinga Lewińska, wyk. Paweł Domagała, Mikołaj Roznerski, Alicja Bachleda-Curuś, Joanna Opozda HIT
18.50 Wydarzenia, Sport, Pogoda
19.15 Prezydenci i Premierzy
19.55 Polsat Hit Festiwal 2025: Sopocki Hit Kabaretowy (11)
23.25 Venom 2: Carnage – film SF, Chiny, USA 2021, reż. Andy Serkis, wyk. Tom Hardy, Woody Harrelson, Michelle Williams, Naomie Harris
1.45 Rok pierwszy – komedia przygodowa, USA 2009, reż. Harold Ramis, wyk. Jack Black, Michael Cera, Oliver Platt, David Cross
3.50 Świat według Kiepskich

SUPER POLSAT

6.40 SuperLudzie **7.15** Byli sobie podróżnicy **10.00** O psie, który wrócił do domu - film familijny **12.00** Świat według Kiepskich **15.00** Złomiarze **16.00** Złomiarze **17.00** Świat według Kiepskich **19.00** Kolacja w ciemno **20.00** Kolacja w ciemno **21.00** 2012 - film katastroficzny, USA, 2009, reż. Roland Emmerich, wyk. John Cusack, Thandie Newton, Chiwetel Ejiofor, Amanda Peet, Oliver Platt, Woody Harrelson **0.10** Mroczne umysły - film sci - fi, USA, 2018, reż. Jennifer Yuh Nelson, wyk. Amandla Stenberg, Mandy Moore **2.30** Backdoor - wyjście awaryjne **3.00** Świat według Kiepskich **4.00** Nasz nowy dom

STOPKLATKA

6.00 Komisarz Rex - serial **10.00** Hudson i Rex - serial **11.55** Top Dog Niemcy **13.50** Starsza pani musi zniknąć - czarna komedia **15.40** Trzej muszkieterowie - film przygodowy **17.50** Co mi zrobisz, jak mnie złapiesz - komedia **20.00** Ludzie honoru - dramat **22.50** Żelazny rycerz - film przygodowy

TVP 2

5.40 Barwy szczęścia (3331) – serial
6.25 M jak miłość (1915) – serial
7.30 Pytanie na śniadanie
11.20 Górna półka smaku
11.55 Zmiennicy (2) – Ostatni kurs – serial
13.00 Panna młoda (121) – serial
14.00 Familiada – teleturniej
14.35 Koło fortuny – teleturniej
15.15 Szansa na sukces. Opole 2026 – Ralph Kaminski
16.15 Na dobre i na złe (984) – Kijem Wisły nie zawrócisz, proszę pana – serial
17.20 Panna młoda (122) – serial
18.15 Va Banque (990) – teleturniej
18.45 Wyższa Szkoła Jazdy (2) – magazyn motoryzacyjny
19.10 Słowo na niedzielę
19.25 Rodzinka – serial

20.00 63. KFPP w Opolu – Superjedynki 1
21.00 63. KFPP w Opolu – Superjedynki 2
22.05 Gabi Drzewiecka zaprasza – magazyn muzyczny
23.00 63. KFPP w Opolu – Hip – hop. Jedno podwórko
23.35 Mundial 2026 – Brazylia – Maroko
23.50 Mundial 2026 – Brazylia – Maroko
2.25 Akacjowa 38 – serial

TVN

5.40 Uwaga!
5.55 Ukryta prawda
6.50 Pogromcy Chaosu
7.45 Dzień Dobry TVN
11.35 Na Wspólnej Omnibus – serial
13.35 Młode gliny – serial
14.40 Mała Wielka Stopa – film familijny, Belgia, Francja, USA
16.30 Indiana Jones i Świątynia Zagłady – film przygodowy, USA 1984, reż. Steven Spielberg
19.00 Fakty, Sport, Pogoda
19.45 Uwaga!

20.00 Dzień Matki – komedia, USA 2016, reż. Gary Marshall, wyk. Jennifer Aniston, Kate Hudson, Julia Roberts, Jason Sudeikis, Britt Robertson, Timothy Olyphant HIT
22.30 Weselne przeznaczenie – komedia, USA, Kanada, Wielka Brytania 2018, reż. Victor Levin, wyk. Winona Ryder, Keanu Reeves, DJ Dallenbach
0.15 Dziewczyna w czerwonej pelerynie – film przygodowy, USA, Kanada 2011, reż. Catherine Hardwicke, wyk. Amanda Seyfried, Gary Oldman, Billy Burke, Shiloh Fernandez
2.25 Szpital św. Anny – serial
3.25 Uwaga!
3.40 Kuba Wojewódzki

TVP SPORT

6.05 Mundial 2026 - Legendy miejskie - Toronto **6.40** Mundial 2026 - Kanada - Bośnia i Hercegowina **9.00** Mundialowy poranek **10.30** Droga do Mundialu **11.05** Oko w oko - Wojciech Szczęsny **11.45** Jeździectwo - CSIO Sopot - Konkurs Dużej Rundy **14.00** Mundial 2026 - USA - Paragwaj **16.15** Mundial 2026 - Kanada - Bośnia i Hercegowina **18.30** Dzień na Mundialu **20.00** Mundial 2026 - Katar - Szwajcaria **20.50** Mundial 2026 - Katar - Szwajcaria **23.35** Mundial 2026 - Brazylia - Maroko **23.50** Mundial 2026 - Brazylia - Maroko **2.35** Mundial 2026 - Haiti - Szkocja **2.50** Mundial 2026 - Haiti - Szkocja

TV 4

6.00 Łowcy Skarbów **7.00** Galileo **9.05** JesteśmyDlaDzieci **9.30** Galileo **12.30** Mini Galileo **12.40** Tolkien - dramat biograficzny **14.55** Policjantki i Policjanci **20.00** Sprawiedliwi - Wydział Kryminalny **0.00** Gwiazdy Kabaretu **1.00** Gwiazdy Kabaretu **2.05** STOP Drogówka **3.05** Interwencja

Sobota, 13.06

TVN 7

5.20 Szkoła – program obyczajowy
6.20 Wiza na miłość: pierwsze spotkanie
7.15 New Looney Tunes II – anim.
8.00 Kapitan Majtas: Pierwszy wielki film – komedia, USA
9.55 Zgłoś remont – program lifestylowy
10.55 Bitwa o gości
12.00 Ukryta prawda
15.00 Szpital św. Anny
16.55 Detektywi
17.55 Madagaskar III – komedia, USA 2012, reż. Eric Darnell
20.00 Wyspa – film sci - fi, USA 2005, reż. Michael Bay, wyk. Ewan McGregor, Scarlett Johansson, Djimon Hounsou, Sean Bean, Steve Buscemi, Michael Clarke Duncan HIT
22.55 Jack Ryan: Teoria chaosu – film sensacyjny, USA, Rosja 2014, reż. Kenneth Branagh
1.15 Matrix – film sci - fi, USA 1999, reż. Lana Wachowski, Andy Wachowski
3.55 Fachowcy
4.35 Dorota was urządzi – program lifestylowy

TV PULS

6.00 Kobra – oddział specjalny – serial
9.00 Taki jest świat
9.20 Taki jest świat
10.00 Lombard: Życie pod zastaw
12.00 Lombard: Życie pod zastaw
14.00 Lombard: Życie pod zastaw
16.00 Lombard: Życie pod zastaw
18.00 Lombard: Życie pod zastaw
20.00 Prawo zemsty – thriller, USA 2009, reż. F.Gary Gray, wyk. Bruce McGill, Colm Meaney, Gerard Butler, Jamie Foxx, Leslie Bibb HIT
22.10 Bodyguard Zawodowiec – komedia sensacyjna, USA 2017, reż. Patrick Hughes, wyk. Elodie Yung, Gary Oldman, Ryan Reynolds, Salma Hayek, Samuel L. Jackson
0.25 Najemnik – film sensacyjny, RPA, USA 2006, reż. Don E. FauntLeRoy, wyk. Roger Gueneveur Smith, Steven Seagal, Jacqueline Lord
2.30 Dyżur
3.10 Taki jest świat
4.00 Menu na miarę
5.00 Dyżur

TRWAM

15.15 Mateczniki Polskości **15.30** Wierzę w Boga **16.00** Informacje dnia **16.10** Historia PL **17.00** Fatima - orędzie na dziś **17.30** Przełamując bariery **17.55** Poczet Wielkich Polaków **18.00** Anioł Pański **18.05** Informacje dnia **18.15** Rozmowy niedokończone **19.25** Święty na każdy dzień **19.30** Manna z Nieba **19.45** Modlitwa z telefonicznym udziałem dzieci **20.00** Informacje dnia **20.20** Różaniec **20.50** Myśląc Ojczyzna **21.00** Apel Jasnogórski **21.20** Informacje dnia **21.40** Polski Punkt Widzenia **22.00** Warto być ojcem **22.15** Głos serca **23.00** Odpowiedzialni za Kościół **23.30** Z ostaliśmy z Bogiem, Panie Pułkowniku

TTV

4.55 Damy i wieśniaczki. PL **5.55** Usterka **6.25** Express **6.45** Ciężarówką przez Indie **7.45** Damy i wieśniaczki. PL **8.45** Gogglebox. Przed telewizorem **9.45** Express **10.05** Gogglebox. Przed telewizorem **11.05** Nic do zgłoszenia **12.05** Zakup w ciemno Extra **12.35** Zakup w ciemno **14.40** Zakup w ciemno **15.45** Express **16.05** Idź na całość **17.05** Zakup w ciemno Extra **17.45** Express **18.05** Zakup w ciemno **19.05** Zakup w ciemno Extra **19.45** Express **20.00** Idź na całość **21.00** Gogglebox. Przed telewizorem **22.00** Damy i wieśniaczki. PL **23.00** Gogglebox. Przed telewizorem **1.00** Diabelnie boskie - serial

TV6

6.00 Obrońcy Berk **7.30** Klopsiki i inne zjawiska pogodowe - film anim. **9.15** Cobra Kai **11.05** Magnum: Detektyw z Hawajów **12.05** Strażnik Teksasu **14.00** Poirot **15.05** Poirot **16.20** Columbo **18.25** Columbo **20.00** Kryminalne zagadki Miami **22.00** Kości **23.00** Kości **0.00** Nagi instynkt - thriller, USA

eprasa.pl e6e8db5e7a

TVP 1

7.00 Transmisja Mszy Świętej
8.00 Tydzień
8.35 Stawka większa niż życie (2) – Hotel Excelsior – serial
9.45 Stawka większa niż życie (3) – Ściśle tajne – serial
10.55 Ojciec Mateusz (172) – Złoty saganek – serial
11.55 Między ziemią a niebem
12.00 Anioł Pański
12.15 Między ziemią a niebem
12.45 Portret Kapłana – ks. Leszek
13.05 BBC w Jedynce – Planeta zmian II (2)
14.10 Dom (20) – Powrót z dalekiej podróży – serial
16.00 Dziedzictwo (948) – serial
17.00 Teleexpress, Pogoda
17.35 Żona dla Polaka s.I (2) – program rozrywkowy
18.40 Jaka to melodia?
19.30 Program informacyjny 19.30
19.55 Pytanie dnia
20.05 Sport, Pogoda
20.25 Ojciec Mateusz s.XXVI (333) – Awans – serial
21.20 Mundial 2026 – Holandia – Japonia
21.50 Mundial 2026 – Holandia – Japonia
0.35 Delikatność – film fabularny, HIT Francja, reż. David Foenkinos, Stéphane Foenkinos, wyk. Audrey Tautou, François Damiens, Bruno Todeschini, Monique Chaumette
2.30 KFPP Opole – 63. KFPP w Opolu – Superjedynki

TVP 2

4.30 Barwy szczęścia (3332 – 3333) – serial
5.35 Mundial 2026 – Australia – Turcja
5.50 Mundial 2026 – Australia – Turcja
8.25 Pytanie na śniadanie
11.25 Tamte lata, tamte dni – Artur Barciś
11.55 63. KFPP w Opolu – Superjedynki 1
12.55 63. KFPP w Opolu – Superjedynki 2
14.00 Familiada – teleturniej
14.35 Koło fortuny – teleturniej
15.10 Szansa na sukces. Opole 2026 – Ich Troje
16.15 Tak to leciało! (65) – teleturniej muzyczny
17.15 Harald i Sonja. miłość wbrew regułom (4) – serial
18.25 Mundial 2026 – Niemcy – Curacao
18.50 Mundial 2026 – Niemcy – Curacao
21.40 63. KFPP w Opolu – Kiedy HIT mnie już nie będzie... W hołdzie Magdzie Umer i Agnieszce Osieckiej
22.20 Cafe Fogg, cz. I – widowisko muzyczne
23.25 Cafe Fogg, cz. II – widowisko muzyczne
0.35 Mundial 2026 – Wybrzeże Kości Słoniowej – Ekwador
0.50 Mundial 2026 – Wybrzeże Kości Słoniowej – Ekwador
3.30 Rodzinka.pl – serial
4.00 Zakończenie dnia

POLSAT

6.00 Nowy dzień
7.00 Śiatkówka mężczyzn Liga Narodów – Ukraina – Polska
9.25 halo tu polsat
11.30 Piotruś Królik 2: Na gigancie – film przygodowy,
13.15 Daleko jeszcze? – komedia
15.45 Piraci z Karaibów: Skrzynia umarlaka – film przygodowy, USA 2003, reż. Gore Verbinski, wyk. Johnny Depp, Keira Knightley, Orlando Bloom, Jack Davenport
18.50 Wydarzenia, Sport, Pogoda
19.35 Państwo w państwie

20.00 Zadra - film muzyczny, Polska HIT 2022, reż. Grzegorz Mołda, wyk Magdalena Wieczorek, Jakub Gierszał, Magdalena Różczka, Małgorzata Jamroży
22.05 Tylko nie ty – komedia romantyczna, Australia, USA 2023, reż. Will Gluck, wyk. Sydney Sweeney, Glen Powell, Charlee Fraser, Darren Barnet
0.15 Capitan Fantastic – komediiodramat, Kanada, USA 2016, reż. Matt Ross, wyk. Viggo Mortensen, George MacKay, Samantha Isler, Annalise Basso
3.00 Świat według Kiepskich
4.10 Kabaretowa Ekstraklasa

TVN

5.40 Uwaga!
5.55 Ukryta prawda
6.50 Bez kompleksów
7.45 Dzień Dobry TVN
11.30 Co za tydzień
12.10 Ugotowani – magazyn
13.25 Wredne dziewczyny II – komedia, USA 2011
15.35 Starcie Tytanów – film przygodowy, USA 2010
17.55 Kuchenne rewolucje – program kulinarno - rozrywkowy
19.00 Fakty, Sport, Pogoda

19.45 Indiana Jones i ostatnia HIT krucjata – film przygodowy, USA 1989, reż. Steven Spielberg, wyk. Harrison Ford, Sean Connery, Denholm Elliott, Alison Doody, John Rhys - Davies, Julian Glover, River Phoenix
22.25 Sherlock Holmes: Gra cieni – film kryminalny, USA 2011, reż. Guy Ritchie, wyk. Robert Downey Jr, Jude Law, Noomi Rapace, Rachel McAdams, Jared Harris, Stephen Fry
1.00 15.17 do Paryża – film sensacyjny, USA 2018
3.05 Szpital św. Anny – serial
4.05 Uwaga!
4.20 CSI: Kryminalne zagadki Las Vegas – serial
5.15 Recepta na stary dom

Niedziela, 14.06

TVN 7

5.15 Szkoła – program obyczajowy
6.15 Wiza na miłość: pierwsze spotkanie
7.10 New Looney Tunes II – anim.
7.55 Chłopiec i wilk – film familijny
9.40 Ukryta prawda
14.40 Szpital św. Anny
16.40 Detektywi
17.45 Czego pragną dziewczyny – komedia, USA 2003
20.00 Liga sprawiedliwości – film HIT przygodowy, USA, Kanada, Wielka Brytania 2017, reż. Zack SnyderZack Snyder, wyk. Ben Affleck, Henry Cavill, Amy Adams, Gal Gadot
22.40 Oszukać przeznaczenie II – horror, USA 2003, reż. David Ellis, wyk. Ali Larter, A.J. Cook, Michael Landes, Tony Todd, T.C. Carson, Jonathan Cherry
0.35 Sekret w ich oczach – film sensacyjny, USA, Wielka Brytania, Hiszpania, Korea Płd. 2015, reż. Billy Ray, wyk. Chiwetel Ejiofor, Nicole Kidman, Julia Roberts, Dean Norris
2.55 Żyjąc z potworem
3.55 Fachowcy

TV PULS

5.55 Taki jest świat
6.30 Don Matteo: Boski detektyw – serial
8.35 Zaklinaczka duchów – serial
9.30 Bileciki do kontroli – komedia
11.10 7 krasnoludków. Historia prawdziwa – film familijny, Niemcy 2004, reż. Otto Wa
13.10 Agent XXL – komedia, USA 2000, reż. Raja Gosnell
15.10 Dirty Dancing – film muzyczny, USA 1987
17.35 W imię króla – film przygodowy, USA, Kanada, Niemcy
20.00 Bodyguard i żona zawo- HIT dowca – komedia sensacyjna, USA 2021, reż. Patrick Hughes, wyk. Antonio Banderas, Frank Grillo, Morgan Freeman, Ryan Reynolds, Salma Hayek
22.30 Terrorysta – film sensacyjny, USA 2001, reż. Albert Pyun, wyk. Dennis Hopper, Jaime Pressly, Tom Sizemore
0.10 Nocny łowca – thriller, Kanada 2018, reż. David Raymond
2.10 Taki jest świat
2.35 Lombard: Życie pod zastaw
3.50 Dyżur

TRWAM

16.00 Informacje dnia **16.10** Koncert życzeń **16.50** Mateczniki Polskości **17.00** Natura et Homo **17.30** Sól ziemi **17.55** Poczet Wielkich Polaków **18.00** Anioł Pański **18.05** Informacje dnia **18.15** Rozmowy niedokończone **19.25** Święty na każdy dzień **19.30** Baśniowy teatr lalek **20.00** Informacje dnia **20.20** Różaniec **20.50** Myśląc Ojczyzna **21.00** Apel Jasnogórski **21.20** Informacje dnia **21.40** Retrospekcja **21.45** Stan Bezpieczeństwa Państwa **21.55** Święty na każdy dzień **22.00** Mocni Jego mocą **22.30** Muzyczne chwile **22.45** Jak wygrać małżeństwo? **23.00** Jak my to widzimy **23.30** Tam, gdzie Bóg płacze

SUPER POLSAT

6.40 SuperLudzie **7.15** Byli sobie podróżnicy **8.55** Była sobie Ziemia **10.00** SuperMocni **10.30** SuperMocni **11.00** Spider - Man Uniwersum - film anim. **13.25** RV: Szalone wakacje na kółkach - komedia przygodowa **15.35** Pogromcy duchów: Dziedzictwo - komedia sci - fi **18.05** Świat według Kiepskich **19.00** Randka w ciemno **21.00** Zawód: Szpieg - dramat sensacyjny, Niemcy, USA, Japonia, Francja, 2001, reż. Tony Scott, wyk. Robert Redford, Brad Pitt, Catherine McCormack, Stephen Dillane **23.30** Kocham cię, Beth Cooper - komedia **1.45** Backdoor - wyjście awaryjne **2.15** Świat według Kiepskich

TVP SPORT

5.35 Mundial 2026 - Australia - Turcja **5.50** Mundial 2026 - Australia - Turcja **9.00** Mundialowy poranek (3) - magazyn **10.30** Wioślarstwo - PŚ, Płowdiw - Finały **12.30** Wioślarstwo - PŚ, Płowdiw - Finały **14.10** Mundial 2026 - Brazylia - Maroko **16.30** Dzień na Mundialu (3) - magazyn **18.00** Mundial 2026 - Niemcy - Curacao **18.50** Mundial 2026 - Niemcy - Curacao **21.35** Mundial 2026 - Holandia - Japonia **21.50** Mundial 2026 - Holandia - Japonia **0.35** Mundial 2026 - Wybrzeże Kości Słoniowej - Ekwador **0.50** Mundial 2026 - Wybrzeże Kości Słoniowej - Ekwador

TTV

5.00 Diabelnie boskie - serial **5.30** Żony Podlasia **6.25** Express **6.45** Nic do zgłoszenia **8.45** Ciężarówką przez Indie **9.45** Express **10.05** Idź na całość **11.05** Zakup w ciemno **13.10** Zakup w ciemno Extra **13.40** Damy i wieśniaczki. PL **14.40** Gogglebox. Przed telewizorem **15.45** Express **16.05** Idź na całość **17.05** Życie na kredycie **17.45** Express **18.05** Życie na kredycie **18.40** Damy i wieśniaczki. PL **19.45** Express **20.00** Zakup w ciemno **21.00** Gogglebox. Przed telewizorem **22.00** Żony Podlasia **23.00** Nic do zgłoszenia **0.00** Damy i wieśniaczki. PL **1.00** Kanapowcy **2.00** SOS. Ekipy w akcji **3.00** SOS. Ekipy w akcji

STOPKLATKA

6.00 Komisarz Rex - serial **10.00** Hudson i Rex - serial **13.00** Top Dog Niemcy **14.55** Lassie - film familijny **16.50** Jaś Fasola w najlepszym wydaniu - komedia **18.00** Hudson Hawk - komedia przygodowa **20.00** Zaginiona dziewczyna - thriller **23.00** Psy - dramat kryminalny **1.15** Fan - dramat

TV 4

6.00 Łowcy Skarbów **7.00** Wielkie tajemnice historii **8.50** Galileo **10.50** Dziś 13, jutro 30 - komedia romantyczna **12.50** Wojna o planetę małp - film sci - fi **15.50** Obcy kontra Predator - thriller sci - fi **17.55** Uroczysko **20.00** Sprawiedliwi. Trójmiasto **0.05** STOP Drogówka **1.10** Wielkie tajemnice historii

TV6

6.00 Columbo **9.30** Poirot **11.50** Karate Kid 3 - film familijny **14.05** Policjantki i Policjanci **18.05** Strażnik Teksasu **20.05** Kryminalne zagadki Miami **22.00** Kości **23.00** Kości **23.55** Co kryje się pod powierzchnią - horror sci - fi, USA, 2020, reż. Braden **1.40** Kochane pieniądze **2.40** Kochane pieniądze

TVP 1

3.35 Mundial 2026 – Szwecja – Tunezja
6.25 Na granicy wymarcia – Zaginiony smok – cykl dok.
7.00 Transmisja Mszy Świętej
7.30 Studio Raban – magazyn
8.00 Serwis Info, Pogoda
8.15 Czterdziestolatek (11) – serial
9.10 Ranczo s.V (56) – serial
10.10 Komisarz Alex (65) – serial
11.05 Ojciec Mateusz (173) – serial
12.00 Serwis Info
12.10 Agrobiznes
12.40 Rok w ogrodzie Extra
12.55 BBC w Jedynce – Planeta zmian II (2) – cykl dok.
14.00 Złoty chłopak (312) – serial
15.00 Serwis Info, Pogoda
15.25 Gra słów. Krzyżówka
16.00 Dziedzictwo (949) – serial
17.00 Teleexpress, Pogoda
17.25 Jaka to melodia?
18.05 Reporterzy – magazyn
18.25 Akacjowa 38 (890) – serial
19.30 Program informacyjny 19.30
19.55 Pytanie dnia
20.10 Sport, Pogoda
20.25 Mundial 2026 – Belgia – Egipt
20.50 Mundial 2026 – Belgia – Egipt
23.35 Świat bez fikcji – La Singla
0.40 Trzy sekundy – film fabularny, HIT Wielka Brytania, reż. Andrea Di Stefano, wyk. Common, Karma Meyer, Joel Kinnaman, Rosamund Pike
2.40 Mundial 2026 – Iran – Nowa Zelandia
5.20 Wykrywacz kłamstw
5.35 Zakończenie dnia

TVP 2

4.35 Na dobre i na złe
5.30 M jak miłość (1775) – serial
6.25 Rodzina święta – Co robić, gdy dziecko ciągle czegoś chce i trudno mu odmówić?
6.55 Barwy szczęścia (3334) – serial
7.30 Pytanie na śniadanie
11.30 Okrasa łamie przepisy – Wrocławski bigos
12.00 Wyższa Szkoła Jazdy (2)
12.35 Koło fortuny – teleturniej
13.15 Panna młoda (122) – serial
14.05 Va Banque (989) – teleturniej
14.35 Na sygnale (854) – W sieci kłamstw – serial
15.05 La Promesa – pałac tajemnic (411) – serial
16.00 Koło fortuny – teleturniej
16.35 Familiada – teleturniej
17.15 Mundial 2026 – Hiszpania – Republika Zielonego Przylądka
17.50 Mundial 2026 – Hiszpania – Republika Zielonego Przylądka
20.40 Omnibus – szybcy i mądrzy – teleturniej
21.10 Omnibus – szybcy i mądrzy – dogrywka
21.30 Postaw na milion – teleturniej
22.30 Na sygnale (843) – Porozmawiajmy o Nowym – serial
23.00 Na sygnale (844) – Atak zombie – serial
23.35 Mundial 2026 – Arabia Saudyjska – Urugwaj
23.50 Mundial 2026 – Arabia Saudyjska – Urugwaj
2.40 Akacjowa 38 – serial
3.35 Akacjowa 38 – serial
4.25 Zakończenie dnia

POLSAT

6.00 Nowy dzień
8.30 Malanowski i Partnerzy
9.30 Trudne sprawy
11.35 Gliniarze
13.40 Dlaczego ja?
15.50 Wydarzenia, Pogoda
16.25 Interwencja
16.40 Gliniarze
18.50 Wydarzenia, Sport, Pogoda
19.18 Gość Wydarzeń

19.55 Szybcy i wściekli 6 – film HIT sensacyjny, USA, Japonia, Hiszpania, Wielka Brytania, 2013, reż. Justin Lin, wyk. Vin Diesel, Dwayne Johnson, Paul Walker, Michelle Rodriguez, Luke Evans, Tyrese Gibson, Jordana Brewster, Gal Gadot, Sung Kang
22.45 Snajper: Dziedzictwo – thriller sensacyjny, USA, 2014, reż. Paul Don Michael, wyk. Tom Berenger, Chad Michael Collins, Dennis Haysbert, Dominic Mafham, Nestor Serrano
0.55 Wpół do śmierci – film sensacyjny, Niemcy/USA, 2002, reż. Don Michael Paul, wyk. Steven Seagal, Morris Chestnut, Ja Rule, Nia Peeples, Tony Plana
3.05 Nasz nowy dom

TVN

5.40 Uwaga!
5.55 Ukryta prawda
6.50 Kuchenne rewolucje – program kulinarno - rozrywkowy
7.45 Dzień Dobry TVN
11.20 Doradca smaku
11.25 Kuchenne rewolucje – program kulinarno - rozrywkowy
13.40 Ukryta prawda
16.50 Szpital św. Anny – serial
17.55 Detektywi
19.00 Fakty, Sport,Pogoda
19.55 Uwaga!
20.15 Na Wspólnej – serial
20.50 Bitwa o gości

22.00 Nagle – film przygodowy, Francja, HIT Islandia, Belgia 2023, reż. Thomas Bidegain, wyk. Mélanie Thierry, Gilles Lellouche
0.10 Matrix. Reaktywacja – film sci - fi, USA 2003, reż. Lana Wachowski, Andy Wachowski, wyk. Keanu Reeves, Laurence Fishburne, Carrie - Anne Moss, Hugo Weaving, Harold Perrineau Jr, Jada Pinkett Smith, Lambert Wilson, Monica Bellucci
3.00 Co za tydzień
3.35 Uwaga!
3.55 Szpital św. Anny – serial
5.00 Recepta na stary dom

Poniedziałek, 15.06

TVN 7

5.20 Ten moment
5.55 Szkoła – program obyczajowy
8.45 Ukryta prawda
11.55 W - 11 Wydział Śledczy – program kryminalny
14.00 Detektywi
15.00 Szpital – program obyczajowy
16.00 Sędzia Anna Maria Wesołowska
18.00 Sekrety życia
19.00 Ukryta prawda
20.00 Wyścig o złoto – film wojenny, HIT Norwegia 2022, reż. Hallvard Braein, wyk. Jon Oigarden, Ida Elise Broch, Sven Nordin, Eivind Sander
22.35 Ojciec panny młodej – komedia, USA 2022, reż. Gary Alazraki, wyk. Andy Garcia, Gloria Estefan, Adria Arjona, Isabela Merced, Enrique Murciano
1.00 Dzień próby – film sensacyjny, USA 2001, reż. Antoine Fuqua, wyk. Denzel Washington, Ethan Hawke, Scott Glenn, Tom Berenger, Harris Yulin, Raymond J. Barry, Cliff Curtis
3.30 Fachowcy
4.10 Dorota was urządzi

TV PULS

6.00 Policjanci z Miami – serial
8.00 Kobra – oddział specjalny – serial
10.00 Maria z przedmieścia – serial
12.00 Nie igraj z aniołem – serial
13.00 Wspaniałe stulecie – serial
14.00 Kurierzy – serial
15.00 Lombard: Życie pod zastaw
17.00 Kurierzy – serial
18.00 Lombard: Życie pod zastaw
20.00 Prowokacja – film sensacyjny, HIT USA 2005, reż. Don E. FauntLeRoy, wyk. Steven Seagal, Anthony 'Treach' Criss, Sarah Buxton
21.55 Zabójca idealny – thriller sci - fi, USA, Hiszpania, Szwecja 2016, reż. Titus Paar, wyk. Johnny Messner, Richard Tyson, Sasha Jackson, Steven Seagal
23.30 Batalion Donbas – dramat wojenny, Ukraina 2019, reż. Ivan Tymchenko, wyk. Anastasiya Renard, Sergey Detyuk, Taras Kostanchuk, Yevhen Lamakh
2.00 Dzielnica strachu – serial
3.00 Lombard: Życie pod zastaw
4.00 Taki jest świat

TRWAM

12.00 Anioł Pański **12.03** Informacje dnia **12.20** Rotmistrz Pilecki - przywrócenie pamięci **12.55** Czerwony Dwór **13.30** Msza święta **14.20** Muzyczne chwile **14.30** Dom w serce wpisany **15.00** Ratuję człowieka. Ludzie Kościoła wobec zagłady **15.50** Ma się rozumieć **16.00** Informacje dnia **16.10** Sanktuaria polskie **16.30** Porady Medyczne Bonifratrów **17.00** Świadkowie **17.30** Spotkanie Rodziny Radia Maryja **20.00** Informacje dnia **20.20** Różaniec **20.50** Myśląc Ojczyzna **21.00** Apel Jasnogórski **21.20** Informacje dnia **21.40** Polski Punkt Widzenia **22.00** Z wędką nad wodę **22.30** Gość Oczekiwany

SUPER POLSAT

6.05 Rolnicy - Tak się żyje u nas na wsi **7.30** Doktor Martin **8.30** Przyjaciółki **10.25** Świat według Kiepskich **13.15** Detektyw Bruno - komedia **15.40** Uncharted - film przygodowy **18.15** Patrol - dramat **21.00** Czarny telefon - thriller, USA, 2021, reż. Scott Derrickson, wyk. Ethan Hawke, Mason Thames, Madeleine McGraw, Jeremy Davies, James Ransone **23.05** Plan ucieczki 2 - film kryminalny, Chiny, USA, 2018, reż. Steven C. Miller, wyk. Sylvester Stallone, Dave Bautista, Xiaoming Huang, Jesse Metcalfe, 50 Cent, Wes Chatham, Titus Welliver, Jaime King **2.05** Gliniarze **3.05** Fala zbrodni **5.10** Na ratunek 112

TVP SPORT

3.35 Mundial 2026 - Szwecja - Tunezja **3.50** Mundial 2026 - Szwecja - Tunezja **6.40** Mundial 2026 - Niemcy - Curacao **9.00** Mundialowy poranek **10.30** Mundial 2026 - Holandia - Japonia **12.40** Droga do Mundialu **13.15** Mundial 2026 - Szwecja - Tunezja **15.30** Dzień na Mundialu **17.00** Mundial 2026 - Hiszpania - Republika Zielonego Przylądka **17.50** Mundial 2026 - Hiszpania - Republika Zielonego Przylądka **20.35** Mundial 2026 - Belgia - Egipt **20.50** Mundial 2026 - Belgia - Egipt **23.35** Mundial 2026 - Arabia Saudyjska - Urugwaj **23.50** Mundial 2026 - Arabia Saudyjska - Urugwaj

TTV

5.00 Złomowisko PL **6.00** Express **6.20** DeFacto **6.50** Diabelnie boskie - seria **7.20** Ukryta prawda **8.20** Kartoteka - program kryminalny **9.25** Kartoteka - program kryminalny **10.30** Detektywi **12.30** Zakup w ciemno **13.30** Zakup w ciemno **14.30** Kartoteka - program kryminalny **15.35** Kartoteka - program kryminalny **16.45** Express **17.00** Sport **17.05** Idź na całość **18.05** Zakup w ciemno Extra **18.45** Damy i wieśniaczki. PL **19.45** Express **20.05** Zakup w ciemno **21.05** Zakup w ciemno Extra **21.45** Express **22.00** Gogglebox. Przed telewizorem **0.00** Damy i wieśniaczki PL **1.00** Ciężarówką przez Indie

STOPKLATKA

8.55 Robert Makłowicz **10.40** Pyszne Dania w 10 minut z Julią Oleś **10.55** Górski lekarz - serial **13.00** Katastrofy w przestworzach **16.00** MacGyver - serial **18.00** Wojny magazynowe **19.10** Aukcja w ciemno **20.00** Patriota - thriller **21.55** Killshot - dramat kryminalny **23.50** Opętanie - horror

TV 4

8.55 Policjantki i Policjanci **10.55** Na ratunek 112 **11.55** Dlaczego ja? **13.55** Trudne sprawy **16.55** Policjantki i Policjanci **18.00** Łowcy Skarbów **19.00** Policjantki i Policjanci **20.00** Uroczysko **21.05** Sprawiedliwi. Trójmiasto **22.05** Sprawiedliwi - Wydział Kryminalny **23.05** Pamięć absolutna - film sci - fi

TV6

6.00 Więzienie **6.55** Policjantki i Policjanci **8.55** Kobra - oddział specjalny **10.55** 48H. Zaginieni **13.55** Policjantki i Policjanci **14.55** Uroczysko **15.55** Kobra - oddział specjalny **18.00** Strażnik Teksasu **20.00** CSI: Kryminalne zagadki Nowego Jorku **22.00** Czarna lista **23.00** Łowca pedofilów

eprasa.pl e6e8db5e7a

Dzień Dziecka z pokazem motocykli

CICIBÓR MAŁY Tegoroczne obchody Dnia Dziecka w Ciciborze Małym na długo pozostaną w pamięci najmłodszych mieszkańców miejscowości, ich rodzin oraz gości z sąsiednich miejscowości. A to za sprawą przygotowanych atrakcji.

JUSTYNA LESIUK-KLUJEWSKA

FOT. SOŁECTWO CICIBÓR MAŁY

Zabytkowe motocykle wzbudziły zainteresowanie wśród młodych i starszych uczestników wydarzenia

Wydarzenie odbyło się 30 maja i zostało zorganizowane dzięki pomysłowi i ogromnemu zaangażowaniu sołtysa wsi Tomasza Bieńczyka oraz jego żony Anity, którzy zadbali o każdy szczegół tego wyjątkowego święta. W realizację przedsięwzięcia włączyła się również radna Marta Piotrowska, która przez cały czas trwania festynu aktywnie wspierała organizatorów i pomagała w sprawnym przebiegu wydarzenia. Dzięki wspólnemu zaangażowaniu uczestnicy mogli cieszyć się dniem pełnym atrakcji, uśmiechu i rodzinnej atmosfery.

Gry, dmuchańce i rywalizacja sportowa

Od pierwszych chwil festynu teren wydarzenia wypełnił się radosnym śmiechem dzieci. Przy dźwiękach wesołej muzyki najmłodsi uczestnicy mogli korzystać z licznych aktywności ruchowych, gier i konkurencji sportowych. Każda zabawa wywoływała mnóstwo pozytywnych emocji, a na twarzach dzieci nieustannie gościły szerokie uśmiechy. Radość, ekscytacja i beztroska zabawa sprawiły, że ten dzień był dla nich prawdziwym świętem dzieciństwa. W przerwach między kolejnymi atrakcjami uczestnicy mogli osłodzić sobie czas pyszną watą cukrową oraz chrupiącym popcornem, które cieszyły się ogromnym zainteresowaniem. Dorośli natomiast wykorzystywali ten czas na wspólne rozmowy, integrację i budowanie sąsiedzkich relacji w serdecznej, rodzinnej atmosferze. Jedną z największych atrakcji wydarzenia był imponujący dmuchaniec, który od pierwszej do ostatniej minuty był nieustannie oblegany przez dzieci. Najmłodsi z ogromnym entuzjazmem wspinali się, skakali i zjeżdżali, nie kryjąc swojej radości. Trudno było znaleźć dziecko, które choć na chwilę nie chciałoby skorzystać z tej atrakcji. Energia i szczęście malujące się na twarzach uczestników były najlepszym dowodem na to, jak bardzo potrzebne są takie inicjatywy.

Pokaz motocykli

Punktem kulminacyjnym festynu był pokaz przygotowany przez członków Klubu Motocyklowego Grom. Motocykliści zaprezentowali swoje imponujące maszyny, opowiadali o swojej pasji i chętnie odpowiadali na pytania zarówno dzieci, jak i dorosłych. Możliwość obejrzenia motocykli z bliska wzbudzała ogromne zainteresowanie, a wielu najmłodszych uczestników z zachwytem pozowało do pamiątkowych zdjęć. Członkowie klubu skutecznie zarażali swoją pasją do jednośladów, pokazując, że motocyklizm to nie tylko hobby, ale także wyjątkowa społeczność ludzi połączonych wspólnymi zainteresowaniami.

Kiełbaski z grilla

Organizatorzy zadbali również o coś dla ciała. Sołtys Tomasz Bieńczyk przygotował dla uczestników smakowite kiełbaski z grilla, które pozwalały odzyskać siły po intensywnej zabawie. Aromat grillowanych potraw przyciągał kolejnych gości, tworząc jeszcze bardziej przyjazną i rodzinną atmosferę wydarzenia. – Największą nagrodą za trud włożony w przygotowanie tego wydarzenia są uśmiechy dzieci. Chcieliśmy stworzyć miejsce, w którym najmłodsi będą mogli spędzić czas aktywnie, bezpiecznie i radośnie, a całe rodziny będą miały okazję do wspólnej integracji. Cieszę się, że udało się zgromadzić mieszkańców i zapewnić im tak wiele atrakcji – mówi sołtys **Tomasz Bieńczyk**. Swojej radości z przebiegu wydarzenia nie kryła również radna Marta Piotrowska. – To był piękny dzień pełen dziecięcej radości, pozytywnej energii i wspólnego świętowania. Widok szczęśliwych dzieci oraz zaangażowanie mieszkańców pokazują, jak ważne są takie inicjatywy dla naszej lokalnej społeczności – podkreśla radna **Marta Piotrowska.**

Mamy kontra tatusiowie

FOT. SP HUSZCZA

Kluczowym punktem programu były mecze, w których naprzeciw siebie stanęły drużyny dzieci i rodziców, a także mam i tatusiów

GMINA ŁOMAZY Dzień Dziecka i Dzień Sportu to w kalendarzu szkolnym daty wyjątkowe, ale w Szkole Podstawowej w Huszczy postanowiono połączyć je w jedno wielkie, niezapomniane święto dla całych rodzin. I to był strzał w dziesiątkę! Od wzruszających występów, przez sportową rywalizację, aż po eksplozję barw – ten dzień udowodnił, że wspólna zabawa nie zna barier wieku.

Uroczystości odbyły się 1 czerwca i rozpoczęły się w murach szkoły, gdzie na rodziców czekała artystyczna niespodzianka. Uczniowie ,od najmłodszych przedszkolaków, przez klasy 1-3, 4-6, aż po najstarsze klasy 7-8 – przygotowali specjalny program pełen piosenek i wierszyków. Podział na grupy wiekowe pozwolił każdemu dziecku zabłysnąć na scenie, a u rodziców wywołał całą lawinę wzruszeń i dumy.

Po części oficjalnej przyszedł czas na słodki relaks. Przybyli goście mogli skosztować pysznego poczęstunku oraz napić się kawy i herbaty. Co najważniejsze, napoje były przygotowywane i serwowane przez same dzieci, co dodało całemu spotkaniu wyjątkowo ciepłego, domowego charakteru.

Prawdziwe oblężenie przeżyło jednak szkolne boisko , gdzie świętowanie przeniosło się na świeże powietrze. Tam rządził już sport i czysta radość! Kluczowym punktem programu były mecze, w których naprzeciw siebie stanęły drużyny dzieci i rodziców, a także mam i tatusiów. Choć na boisku nikt nie odpuszczał, a sportowej pasji mogliby nam pozazdrościć zawodowcy, to ostatecznie wygrała integracja i świetna zabawa.

Dla tych, którzy woleli artystyczne wyzwania, przygotowano strefę kreatywną. Ogromnym zainteresowaniem cieszyło się malowanie twarzy oraz widowiskowe malowanie na folii stretchowej, która szybko zamieniła się w wielobarwny, unikalny witraż stworzony przez małych artystów. Po intensywnych harcach na wszystkich czekało to, co dzieci lubią najbardziej – regeneracja sił przy pysznej pizzy i chłodzących lodach.

Zwieńczeniem tego intensywnego dnia był festiwal kolorów. Gdy nad boiskiem uniosły się chmury wielobarwnych proszków Holi, wiek przestał mieć jakiekolwiek znaczenie. Wszyscy – od maluchów, przez młodzież, aż po rodziców i nauczycieli – dali się porwać kolorowemu szaleństwu. Uśmiechy na umazanych różem, zielenią i niebieskością twarzach były najlepszym dowodem na to, że zabawa była przednia!

Justyna Lesiuk-Klujewska

Aada Kiviniemi z workiem medali

GMINA ROSSOSZ Mieszkańcy gminy Rossosz mają powody do dumy. Niezwykle utalentowana, 13-letnia Aada Kiviniemi zdominowała miniony weekend na prestiżowych zawodach World Grand Prix w Rzeszowie, organizowanych przez federację IBFF Fit Kids. Młoda sportsmenka wywalczyła aż pięć medali, w tym trzy z najcenniejszego kruszcu, pieczętując swój awans na Mistrzostwa Świata.

FOT. ANNA KIVINIEMI

Aaada z Mokrych w gminie Rossosz jest w doskonałej formie

Zawody w Rzeszowie od lat stoją na bardzo wysokim poziomie, będąc jednocześnie bezpośrednią przepustką do startu w globalnym czempionacie. Dla Aady Kiviniemi, która na co dzień trenuje akrobatykę i balet w Szkole Tańca i Gimnastyki „Diament" Radzyń Podlaski, był to kolejny pokaz absolutnej dominacji i wszechstronności.

Aada zaprezentowała się znakomicie zarówno w występach solowych, duecie, jak i w formacjach grupowych. Jej ciężka praca na treningach przełożyła się na imponujący dorobek medalowy: złoty medal w kategorii Fitness Stamina Solo – popis niezwykłej siły i wytrzymałości, srebrny medal w kategorii Fitness Dance Solo – gdzie liczyła się gracja i technika taneczna, brązowy medal w kategorii Acro Dance Duo – wywalczony w pięknym stylu wspólnie z Dominiką Kaźmieruk, reprezentującą sąsiednią gminę Sosnówka.

To jednak nie wszystko. Reprezentantka naszego regionu była również filarem widowiskowych układów grupowych, które skradły serca sędziów. Efektem były kolejne dwa złote krążki: złoto za pokaz „Acro balet" (kategoria Acro Dance A Group) i złoto za spektakularny występ „Duch Lasu" (kategoria Fit Kid A Group).

Wybitny występ w Rzeszowie to nie jednorazowy błysk formy, ale kontynuacja niesamowitej passy trwającej od wielu miesięcy. Pochodząca z polsko-fińskiej rodziny 13-latka, która mieszka w miejscowości Mokre wraz z rodzicami i trójką rodzeństwa, od dłuższego czasu regularnie staje na podiach najważniejszych imprez w Europie i na świecie. Sukcesy Aady to dowód na to, że wielki talent połączony z pasją i tytaniczną pracą na treningach potrafi zaprowadzić na sam szczyt. Ogromne brawa należą się także kadrze trenerskiej ze Szkoły Tańca i Gimnastyki „Diament" za doskonałe przygotowanie zawodniczki oraz rodzicom, którzy wspierają młodą mistrzynię w realizacji jej sportowych marzeń.

Przed Aadą kolejne wielkie wyzwanie – Mistrzostwa Świata. Patrząc na jej obecną formę i determinację, można być spokojnym, że jeszcze nie raz usłyszymy o jej sukcesach na międzynarodowych arenach.

Justyna Lesiuk-Klujewska

eprasa.pl e6e8db5e7a

PÓŁNOC NIERUCHOMOŚCI
NAJNOWSZE OFERTY
Pozostałe oferty znajdziecie Państwo na stronach 26-27
oraz na facebook i www.polnoc.pl/biala-podlaska
REKLAMA ID: 13423

Działki ROD jako prywatne strefy chilloutu

AGENT RADZI Jeszcze dekadę temu ogródek działkowy kojarzył się jednoznacznie: starsze pokolenie w kapeluszach słomkowych, zgięte wpół nad rządkami porów, marchwi i ziemniaków. Weekend na działce oznaczał jedno - ciężką, fizyczną pracę od świtu do zmierzchu, by zimą spiżarnia pękała w szwach od słoików. Dziś na tych samych alejkach coraz częściej słychać śmiech trzydziestolatków, muzykę z głośników bezprzewodowych i syczenie otwieranego prosecco.

JUSTYNA LESIUK-KLUJEWSKA

Hitem na działkach ROD są meble z palet, które można zrobić tanim kosztem

Młodzi Polacy masowo przejmują ROD-osy po dziadkach lub polują na wolne prawa do dzierżawy. Jednak zamiast agrowłóknины i nawozów, przywożą ze sobą maty do jogi, baseny rozporowe i designerskie meble ogrodowe. Witamy w erze ROD-osu 2.0 - wielkiej, miejskiej strefy chilloutu.

Miękki trawnik

Dla pokolenia wychowanego w miejskich blokach, bez dostępu do własnego kawałka zieleni, ROD stał się luksusem na każdą kieszeń. Zmienił się jednak podstawowy cel posiadania działki. Młodzi nie chcą być samowystarczalni żywieniowo. Chcą „święgo spokoju". Pierwszym krokiem nowego właściciela po przejęciu działki „po dziadku" jest zazwyczaj radykalne uproszczenie flory. Co znika? Pracochłonne warzywniaki, tunele foliowe na pomidory i rzędy krzaków porzeczek, które trzeba zbierać godzinami. Co pojawia się w zamian? Równy, miękki trawnik (idealny do chodzenia boso), zimozielone tuje lub trawy ozdobne, które świetnie wyglądają i... nie wymagają niemal żadnej pielęgnacji. Zamiast plantacji ziemniaków jest strefa na grilla, ognisko i gigantyczny trampolin dla dzieci.

Girlandy, hamaki i palety

Dla młodych estetyka ma ogromne znaczenie. Stare, odrapane altanki z dykty zamieniają się w urocze, skandynawskie domki w odcieniach szarości, bieli lub modnego antracytu. W ruch idą farby, wyrzynarki i platformy z inspiracjami typu Pinterest.

Hitem aranżacyjnym ostatnich sezonów są meble z palet, które można zrobić niskim kosztem w jeden weekend, oraz wielkie, plecione hamaki i fotele wiszące (tzw. bocianie gniazda). Gdy zapada zmrok, nowoczesny ROD rozbłyskuje ciepłym światłem solarnych girland LED (tzw. cotton balls). Ma być klimatycznie, przytulnie i, co równie ważne, fotogenicznie. Zdjęcie z mrożoną kawą na tle własnego mini-tarasu to dziś obowiązkowy punkt czerwcowego weekendu na social mediach.

Zielnik

Czy to oznacza, że młodzi całkowicie zrezygnowali z grzebania w ziemi? Nie do końca, ale zmienili priorytety. Jeśli już coś sadzą, to rzeczy, które dają natychmiastową przyjemność i są łatwe w utrzymaniu. Większość młodych działkowców ogranicza się do małego, estetycznego zielnika w skrzynkach. Króluje tam mięta (idealna do letnich drinków i lemoniady), bazylia, rozmaryn oraz kilka krzaczków truskawek lub poziomek, żeby można było coś przekąsić prosto z krzaka. Modne są też krzewy borówki amerykańskiej – bezproblemowe, a dające pyszne owoce.

Taka rewolucja obyczajowa nie zawsze podoba się działkowym „weteranom". Starszy sąsiad, który od 30 lat pieczołowicie pielęgnuje swoje rzodkiewki, potrafi z bólem serca patrzeć na to, jak młodzi wylewają beton pod basen albo stawiają wielki narożnik ogrodowy w miejscu, gdzie kiedyś rosły najlepsze w powiecie porzeczki. Z czasem jednak oba te światy zaczynają się przenikać. Młodzi uczą się od starszych, jak przycinać stare jabłonie, by dawały cień, a starsi z zaciekawieniem podpatrują nowoczesne, automatyczne systemy nawadniania trawnika, które pozwalają młodym... leżeć w hamaku przez cały weekend.

PROFESJONALIŚCI W NIERUCHOMOŚCIACH
PÓŁNOC NIERUCHOMOŚCI
Chcesz SPRZEDAĆ lub KUPIĆ MIESZKANIE, DOM, a może DZIAŁKĘ?
ZRÓB TO Z NAMI!
Darmowa konsultacja na temat twojej nieruchomości
Zadzwoń aby dowiedzieć się więcej!

Klaudia Mikiciuk-Szpera 885 851 172

Wojciech Gałecki 665 750 197

Wiola Kozak 604 494 489

Edyta Bancerz 885 851 158
REKLAMA ID: 11710

MIESZKANIE Dwupokojowe

665 750 197 ul. Jana III Sobieskiego
REKLAMA ID: 14072

MIESZKANIE 3-pokojowe
w pełni wyposażone, wysoki standard

885 851 172 ul. Batorego Biała Podlaska
REKLAMA ID: 13923

SIEDLISKO + DOM CAŁOROCZNY
pow. 110 m², działka pow. 11 890 m²

604 494 489 Malowa Góra gmina Zalesie
REKLAMA ID: 13919

MIESZKANIE 3-pokojowe

885 851 160 w Białej Podlaskiej przy ulicy Sidorskiej
REKLAMA ID: 14073

DOM z dużą działką

885 851 161 w Augustówce
REKLAMA ID: 14074

DZIAŁKA z możliwością zabudowy
o powierzchni 2000 m²

885 851 158 Brzostówiec, gm. Radzyń Podlaski
REKLAMA ID: 13916

eprasa.pl e6e8db5e7a

Na wernisażu wystawy Doroty Kulickiej

Silna potrzeba tworzenia

BIAŁA PODLASKA Dorota Kulicka rysunkiem i malarstwem zajmuje się od kilkunastu lat, z licznymi sukcesami. Ma na koncie nagrody i wyróżnienia w konkursach plastycznych. Jest członkinią Związku Polskich Artystów Plastyków i Polskiego Stowarzyszenia Nauczycieli Plastyków.

ANNA CHODYKA

Na wystawie w Galerii Podlaskiej prezentowanych jest 13 prac powstałych na przestrzeni około czterech lat. Najnowsze obrazy pochodzą z lat 2025–2026. - Wcześniejszych prac nie zdecydowałam się pokazywać, ponieważ część z nich była już prezentowana na wystawach zbiorowych. Chciałam uczciwie i rzetelnie pokazać coś nowego - mówi Dorota Kulicka. Wystawę można oglądać do 1 lipca br. w tymczasowej siedzibie Galerii Podlaskiej mieszczącej się w budynku Bialskiego Centrum Kultury, przy ul. Warszawskiej 11, na I piętrze.

FOT. ANNA CHODYKA

Prace Doroty Kulickiej można oglądać do 1 lipca w BCK na I piętrze

Udowodnić samej sobie

Bardzo trudno jej mówić o inspiracjach. - Bardziej jest to potrzeba malowania i tworzenia. To potrzeba pokazywania pewnych rzeczy samej sobie. Czasami jest to walka z samą sobą, czasami udowadnianie sobie czegoś, a czasami zwykła przyjemność. Wszystko zależy od momentu i etapu pracy nad obrazem. To tak silna potrzeba, że trudno mi wyobrazić sobie życie bez rysunku i malarstwa. Lubię siebie z tym, co robię - zaznacza.

Twórczyni nie ma jednego ulubionego malarza ani jednego kierunku w sztuce. Są jednak wydarzenia, które szczególnie zapadły jej w pamięć. - Na wystawie Zdzisława Beksińskiego płakałam trzy razy. Nie chodziło o tematykę prac, ale o kolor, sposób malowania, liczbę warstw, precyzję i warsztat. To było coś niezwykłego. Ostatnio oglądałam prace Jerzego Nowosielskiego, które również zrobiły na mnie duże wrażenie. Lubię chodzić na wernisaże, oglądać malarstwo współczesne, a szczególnie wystawy rysunku i wystawy pokonkursowe. Widząc poziom wielu prac, często zatrzymuję się i myślę, jak niezwykłe rzeczy potrafią tworzyć ludzie. To mnie wzrusza i motywuje - mówi artystka.

Pewna presja oczywiście istnieje. Wskazuje, że jeśli chce się uczestniczyć w konkursach, trzeba przygotować pracę na odpowiednim poziomie. - Czasem udaje się dostać na wystawę, czasem nie. Szczególnie w rysunku nie ma miejsca na przypadek. To musi być wypracowane. Jednak ta presja nie jest na tyle silna, by zniechęcała. Bardziej motywuje do dalszej pracy. Najważniejsze jest to, co dzieje się w pracowni. Dla tych chwil warto tworzyć - zauważa Dorota Kulicka.

Dla niej ważny jest czas spędzony sam na sam ze sobą, któremu poświęca zwykle dwie, trzy godziny dziennie. Stara się robić to regularnie. Nie czeka na natchnienie ani szczególną wenę. Potrzebuję po prostu czasu na rysowanie i malowanie.

Rytualne sprzątanie

Ma też swoje przyzwyczajenia. - Kiedyś towarzyszyła mi głównie muzyka, obecnie częściej słucham audiobooków, najczęściej kryminałów. Lubię mieć czymś zajętą głowę podczas tworzenia, choć nie jest to konieczne. Zdarza się, że pracuję w ciszy albo rozmawiam przez telefon. Gdy zaczynam nowy obraz, lubię wcześniej posprzątać pracownię. To jeden z moich rytuałów. Staram się również zaczynać pracę około godziny 19.00, ponieważ wtedy mam na nią czas. To są obrazy nocy, powstające wieczorami po wszystkich codziennych obowiązkach - wyjaśnia.

Droga do sztuki nie była prosta. Pierwszy moment, kiedy poczuła, że to jest coś dla niej, pamięta jeszcze ze szkoły podstawowej. - Dowiedziałam się wtedy, że starszy kolega poszedł do liceum plastycznego. Pojawiła się zazdrość, smutek i tęsknota za czymś, czego sama nie mogłam wtedy mieć. Później próbowałam rysować

FOT. ANNA CHODYKA

- Najważniejsze jest to, co dzieje się w pracowni. Dla tych chwil warto tworzyć - zauważa Dorota Kulicka

w liceum, ale brakowało mi warsztatu, więc szybko się poddałam. Wiedziałam, że chciałabym robić coś więcej, ale nie potrafiłam jeszcze osiągnąć efektów, których oczekiwałam - przekazuje malarka.

Dopiero po latach, kiedy miała już rodzinę, dzieci i pracowała zawodowo, zdecydowała się na studia artystyczne. Towarzyszyło jej poczucie straconego czasu i potrzeba jego nadrobienia. - Być może dlatego tak dużo pracowałam i malowałam. Dziś nie czuję już potrzeby nadrabiania czegokolwiek. Zrealizowałam swoje marzenia i udowodniłam sobie to, co chciałam. Teraz została przede wszystkim radość tworzenia - podkreśla twórczyni.

Droga do podjęcia studiów również nie była prosta. Były momenty zawahania i wycofywania się z podjętych decyzji. - Jednak dzień, w którym zawiozłam dokumenty na uczelnię do Lublina, pamiętam do dziś. Wracałam wtedy autobusem do domu i czułam ogromne szczęście. To był rok 2009. Pierwsze obrazy, które uznałam za gotowe do pokazania na wystawie, powstały około 2012 roku i od tego czasu liczę swoją świadomą działalność artystyczną - mówi Dorota Kulicka.

Do dziś pamięta tamto uczucie szczęścia. - Było ogromne i prawdziwe. Od tamtej chwili malowanie i rysowanie stały się nieodłączną częścią mojego życia. Nie wyobrażam sobie, żeby mogło ich zabraknąć - przyznaje.

Setki artystów z miłością do tańca

TERESPOL W Terespolu odbył się XIX Otwarty Przegląd Zespołów Tanecznych „Love to dance". Wydarzenie zgromadziło około 450 tancerzy z regionu. Słowo Podlasia objęło nad przeglądem patronat medialny.

Tegoroczny Otwarty Przegląd Zespołów Tanecznych „Love to dance" o Puchar Starosty Bialskiego odbył się w sobotę, 30 maja br., w hali sportowej MCKSiR w Terespolu. Była to już XIX edycja wydarzenia, które od lat należy do największych i najważniejszych imprez taneczno-kulturalnych w naszym regionie.

Ideą przeglądu jest popularyzacja zespołowych form tańca, a także stworzenie przestrzeni do wymiany doświadczeń i inspiracji. Wydarzenie stanowi doskonałą okazję do prezentacji oraz konfrontacji dorobku artystycznego dziecięcych i młodzieżowych zespołów tanecznych. Sprzyja również rozwijaniu zdolności, pasji i talentów scenicznych uczestników.

Do rywalizacji stanęło około 450 tancerek i tancerzy reprezentujących 10 miejscowości z województw lubelskiego i mazowieckiego: Chełma, Świdnika, Dorohuska, Jaszczowa, Rudy Huty, Białej Podlaskiej, Radzynia Podlaskiego, Sarnak, Łosic i Terespola. Tradycyjnie uczestnicy prezentowali swoje umiejętności w dwóch kategoriach tanecznych: Show Dance oraz Hip Hop. Każda z nich została podzielona na konkurencje solowe, duety, mini formacje i formacje, z uwzględnieniem poszczególnych kategorii wiekowych).

FOT. KATARZYNA PAWLUCZUK

To było prawdziwe taneczne show

Jury w składzie: Joanna Miłoszewicz-Czarnecka, Piotr Czarnecki / Prodziż i Robert Jamiński miało twardy orzech do zgryzienia, bo poziom był bardzo wysoki. Barwne stroje, oryginalne choreografie oraz pełne energii występy sprawiają, że przegląd każdego roku dostarcza widzom niezapomnianych wrażeń i pozostaje wyjątkowym świętem tańca. Darczyńcami tegorocznej edycji byli starosta powiatu bialskiego – Mariusz Filipiuk (w zastępstwie starosty główną nagrodę wręczył Wojciech Mitura - przewodniczący Rady Powiatu Bialskiego), Joanna i Maciej Bielakowie i Euro -Rail Agnieszka Brela.

Wyniki konkursu znajdują się na stronie www.slowopodlasia.pl.

Justyna Lesiuk-Klujewska

Muzyczne serce powiatu

ŁOMAZY Krystaliczne głosy, wielkie emocje i majowe słońce w tle – park przy Placu Jagiellońskim w Łomazach wypełnił się muzyką, która udowodniła, że nasz powiat talentami stoi. Wszystko za sprawą XXI edycji Powiatowych Prezentacji Wokalnych, która po raz kolejny stała się przepustką do artystycznych marzeń dla kilkudziesięciu młodych wykonawców.

Wydarzenie odbyło się 24 maja i tradycyjnie patronatem objął je wójt gminy Łomazy, Jerzy Czyżewski, a wsparcia finansowego udzieliło Starostwo Powiatowe w Białej Podlaskiej. Za sterami organizacji stanął sprawdzony duet: Gminny Ośrodek Kultury w Łomazach oraz Gminna Biblioteka Publiczna w Łomazach.

Na liście startowej znalazło się 38 nazwisk, a ostatecznie przed mikrofonem stanęło 35 wokalistów. Rywalizacja toczyła się w trzech grupach wiekowych, obejmujących uczniów szkół podstawowych (klasy I–III, IV–VI oraz VII–VIII). Młodzi artyści musieli zmierzyć się nie tylko z tremą, ale i wyczulonym na fałsz uchem jury. W skład komisji oceniającej weszli: Andrzej Karaś – przewodniczący, Krzysztof Guz, Wojciech Lesiuk.

Co decydowało o sukcesie? Jury nie szukało jedynie „czystych dźwięków". Na końcowy werdykt składały się trzy kluczowe filary: warsztat, czyli poprawność techniczna wykonania, świadomość, czyli trafny dobór repertuaru do wieku i możliwości oraz charyzma, czyli wyraz artystyczny i to, jak wykonawca „czuje" scenę.

Organizacja konkursu w urokliwym otoczeniu parku przy Placu Jagiellońskim dodała wydarzeniu wyjątkowego, piknikowego klimatu, sprzyjającego integracji lokalnej społeczności. Wszyscy uczestnicy oraz opiekunowie otrzymali okolicznościowe dyplomy, a laureaci – pamiątkowe statuetki.

Justyna Lesiuk-Klujewska

Wyniki konkursu:

1. Kat. soliści z klas I-III szkół podstawowych
I miejsce – Kornelia Hurman,
II miejsce – Maria Fiłatiuk,
III miejsce – Magdalena Kossowska,
wyróżnienie – Zofia Lesiuk, Kornelia Kijuk, Michalina Marek.

2. Kat. soliści z klas IV-VI szkół podstawowych
I miejsce – Lidia Sacharuk,
II miejsce – Alicja Kociuk,
III miejsce – Martyna Olszewska,
wyróżnienie – Maciej Lesiuk, Jolanta Zielińska, Anna Karpowicz, Aleksandra Martyniuk.

3. Kat. soliści z klas VII-VIII szkół podstawowych
I miejsce – Zuzanna Dudek,
II miejsce – Julia Jóźwiak,
III miejsce – Zuzanna Soćko,
wyróżnienie – Zuzanna Szatałowicz, Hanna Bednarzak

eprasa.pl e6e8db5e7a

HOROSKOP

WODNIK

Przed tobą ciekawy okres. Będziesz robić rzeczy, które dotąd wydawały się nierealne. Pracy nie zaniedbasz, ale też się nie zaharujesz. Zmysł organizacyjny i takt sprawią, że poczujesz się doceniony. W czwartek i piątek zdobądź się na śmiałe, a nawet ryzykowne przedsięwzięcia - nikt ci nie przeszkodzi w ich realizacji. Ogromne możliwości są w zasięgu ręki. Twoje mądre postanowienia pozwolą pokonać wrogów.

RYBY

Dobry czas na porządki w sprawach zawodowych. Okaże się, że czeka na ciebie wiele ciekawych szans, trzeba tylko realizmu i siły woli, by je wykorzystać. Pomyśl o tym we wtorek, będziesz mieć intuicję i zdolność szybkiego działania. W uczuciach coś korzystnie się zmieni, nie zabraknie ci zapału i uroku. W środę zwróć uwagę na sprawy duchowe. Przygotuj się - wkrótce nadejdą wielkie zmiany.

BARAN

W poniedziałek załatw sprawy wymagające przytomności umysłu i szybkich decyzji. Twoja energia i skuteczność działania będą na najwyższym poziomie. Pojawi się okazja spotkania kogoś interesującego. Może coś między wami zaiskrzy? W środę kieruj się intuicją i zachowaj rozwagę. W pracy i finansach sprawy ułożą się dobrze bez twojego wysiłku. Od piątku dobrze odpocznij. Warto parę spraw przemyśleć.

BYK

Pojawi się teraz szansa rozwiązania starych problemów związanych z pracą. Najbardziej będzie sprzyjać temu środa i czwartek, gdy każdy pomysł spotka się z uznaniem. Zaprzyjaźnij się z osobą, od której zależą ważne decyzje w twojej sprawie. W domu spokój i serdeczność. Na flirty i rozrywki raczej nie licz. W weekend możesz zacząć coś, co poprawi funkcjonowanie rodziny. Dopisze ci pomysłowość. Więcej odwagi!

BLIŹNIĘTA

Nie zabraknie ci sił i sposobności, by załatwić teraz ważne sprawy. W poniedziałek działaj szybko, decyduj, nie odkładaj niczego na później. Los będzie ci sprzyjał w realizacji planów zawodowych. Ceń się, a docenią cię inni. Nie unikaj ludzi i spotkań towarzyskich. Pomyśl o dokształcaniu i własnym rozwoju. Przyłóż się do obowiązków, wytycz nowe cele. W miłości postaw na szczerość, unikaj plotek i flirtów.

RAK

Pojawią się nowe obowiązki i inspirujące zamieszanie. Masz szansę znaleźć ciekawe i lepiej płatne zajęcie. Osoby zadowolone z pracy mogą liczyć na awans. W poniedziałek nie rób interesów, bo stracisz. We wtorek za to intuicja podpowie ci, z kim nawiązać służbową współpracę, a wszelkie kontakty będą cię cieszyć. W sobotę okazja do miłego pobytu na łonie rodziny. Możliwe dobre wieści i miłe niespodzianki.

LEW

Zmobilizuj się do działania i nie zaniedbuj obowiązków. Zachowaj ostrożność i uważaj, bo grożą ci teraz pomyłki. W poniedziałek warto parę spraw zawodowych pchnąć do przodu - uda się, wystarczy się trochę przyłożyć. Do uwag, które usłyszysz we wtorek, nie podchodź serio. W kontaktach zawodowych nie zadzieraj nosa, a czas będzie działać na twoją korzyść. Wszelkie inwestycje dobrze rozważ. W sprawach sercowych spokój.

PANNA

Wiele spraw będzie teraz wymagało poważnych przemyśleń. Spotkasz się z uznaniem i życzliwością przełożonych, choć trzeba będzie na nie solidnie zapracować. Na szczęście twoja ambicja wzrośnie i nie uznasz tego za nadmierny wysiłek. W domu czeka cię miła uroczystość i zakończenie sporu - użyj swego talentu dyplomatycznego. Najlepsze dni dla pracy to środa, a weekend - dla miłości i spotkań. Idą dobre zmiany.

WAGA

Jeśli uważasz, że coś idzie nie tak, jak powinno, to przeczekaj niekorzystny okres. W poniedziałek możesz z trudem podejmować decyzje, a pomysłom zabraknie świeżości. Udane będą czwartek i piątek - zyskasz życzliwość szefa, załatwisz wiele spraw, odniesiesz sukces towarzyski. Wykorzystaj swój urok, a także rodzina pójdzie ci na rękę. Nie daj się ponieść nerwom. Odpoczywaj, wkrótce energia wróci.

SKORPION

Ważniejsze sprawy związane z pieniędzmi, dokumentami i pracą staraj się załatwiać w poniedziałek i wtorek, gdy wszyscy będą ci sprzyjać. Środa to dobra pora na porządki, zakupy, przemyślenia lub wypoczynek z dala od innych. W miłości sytuacja korzystnie się zmieni, zwłaszcza dla samotnych. Nieoczekiwane wydarzenie w sobotę da ci wiele do myślenia. Jeśli obecna praca cię nudzi, uważnie rozglądaj się za czymś nowym.

STRZELEC

Zrealizujesz teraz plany zawodowe. Nie będzie łatwo, ale metodą drobnych kroków dopniesz swego. We wtorek skorzystaj z zaproszenia, baw się i nie przegap kogoś tobą wyraźnie zainteresowanego. W czwartek i piątek nagłe trudności mogą się wydać nie do pokonania. Przeczekaj. W weekend odpocznij, potrzebujesz czasu na przemyślenia. Wesprą cię przyjaciele. Więcej czasu trzeba będzie poświęcić rodzinie.

KOZIOROŻEC

Tydzień upłynie pod znakiem interesujących zajęć. Wbrew początkowym obawom, poczujesz się wśród nowych ludzi doskonale. Szybko znajdziesz z nimi wspólny język. Doczekasz się też dowodów na to, że twoje uczucia są odwzajemnione. Dobra passa w finansach, a w pracy harmonijne układy, które dodadzą ci energii. Od wtorku do piątku sprawy pójdą świetnie. Aura sprzyja ambitnym pomysłom, nauce i pracy.

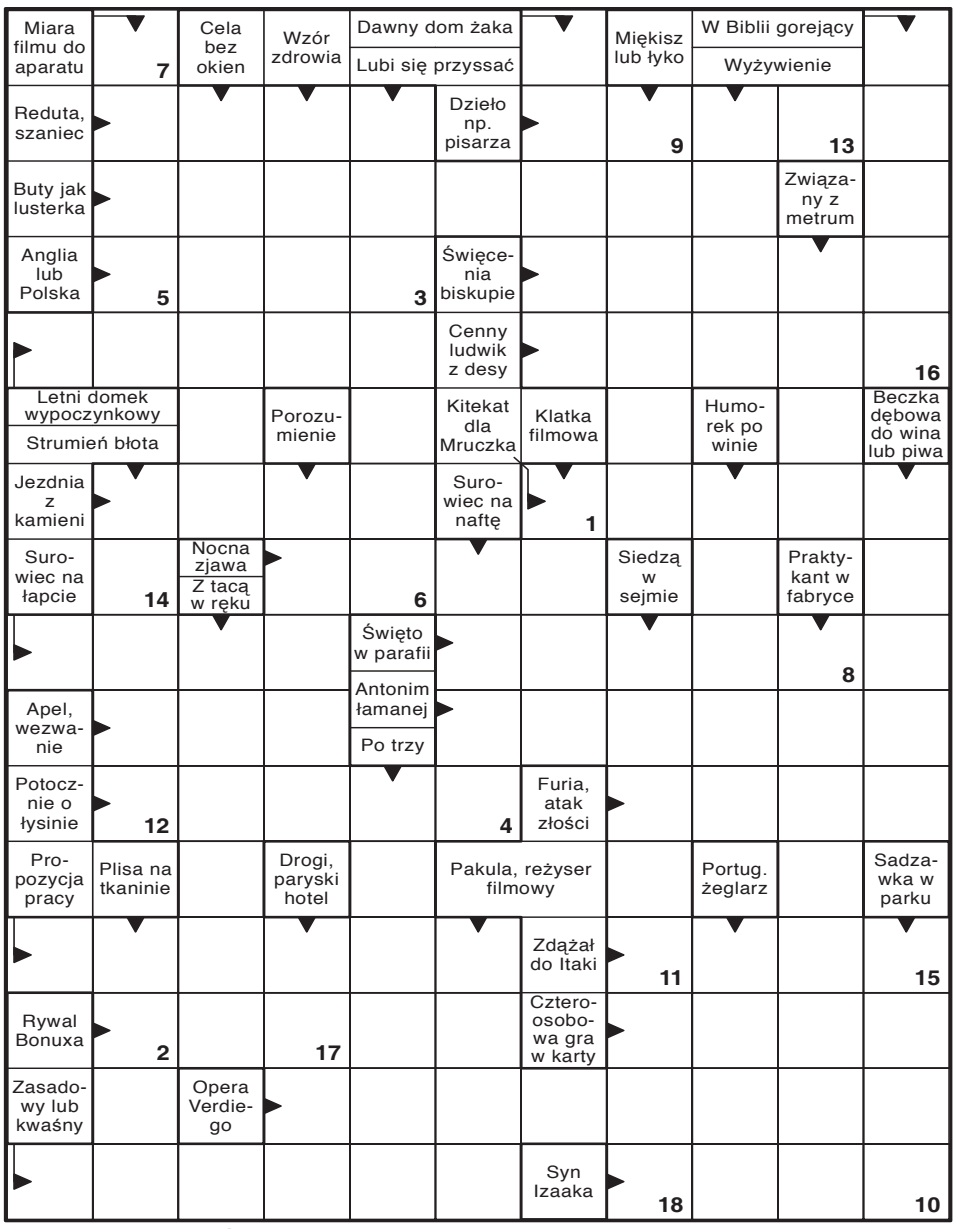

Litery z pól ponumerowanych utworzą rozwiązanie końcowe.

1	2	3	4	5	6	7	8	9	10	11	12	13	14	15	16	17	18

Wykreślanka

Z	T	A	Ą	L	Ź	Ź	Z	Ę	Ó	B	N	G	Ą	S	C	Y	N	I	K	O	Ó
Z	C	A	E	B	B	O	M	M	J	D	Z	P	H	J	Ź	V	V	H	H	S	T
G	E	I	S	R	K	I	Z	G	O	L	O	T	P	I	G	E	Y	K	F	J	S
I	R	Ś	W	Ł	O	Y	S	P	P	A	A	W	Y	Y	Ą	A	O	M	T	A	G
P	Ą	G	E	O	C	M	E	E	K	C	A	F	T	F	J	R	Ł	R	E	N	Ś
Z	Ą	S	R	R	R	Ł	E	E	K	N	Ę	Ź	G	C	O	Ą	Y	K	Ż	I	R
A	A	A	O	A	N	A	T	T	A	S	A	Q	A	N	U	W	Ó	C	O	Z	Ó
H	Z	Z	I	I	N	O	G	I	R	V	U	L	K	Ą	I	R	Ż	U	Q	M	Ż
Ś	G	O	A	L	I	U	W	A	D	H	E	A	Ś	A	O	O	K	K	B	S	N
E	W	C	T	L	A	U	L	N	W	R	A	J	L	Z	R	Ź	U	N	Z	Y	I
Ó	Z	I	B	L	Z	K	Ó	A	O	Z	B	I	G	I	Ź	Ś	Ę	P	A	U	C
Ł	Ą	I	S	E	A	D	L	K	T	X	Z	N	Ć	H	Z	O	Ó	Ą	S	B	A
N	B	Ę	W	T	Z	M	I	A	G	M	Ś	Y	G	A	X	M	Ł	G	B	L	M

Słowa do odnalezienia:

aerometr, alkalia, bankructwo, biblioteka, biseksualizm, cynik, dopełniacz, egiptolog, egzorcyzm, granulat, hasełko, korelacja, koronka, maltoza, osjanizm, różnica, trywializm, wagarowicz, wezuwian, świst

								1
6		7		4	1		5	2
3		1		5			8	
	9		2	7	8			
2			4				9	
4	1			9				
	2		7			1		4
	6		1					
			8		9	7	6	5

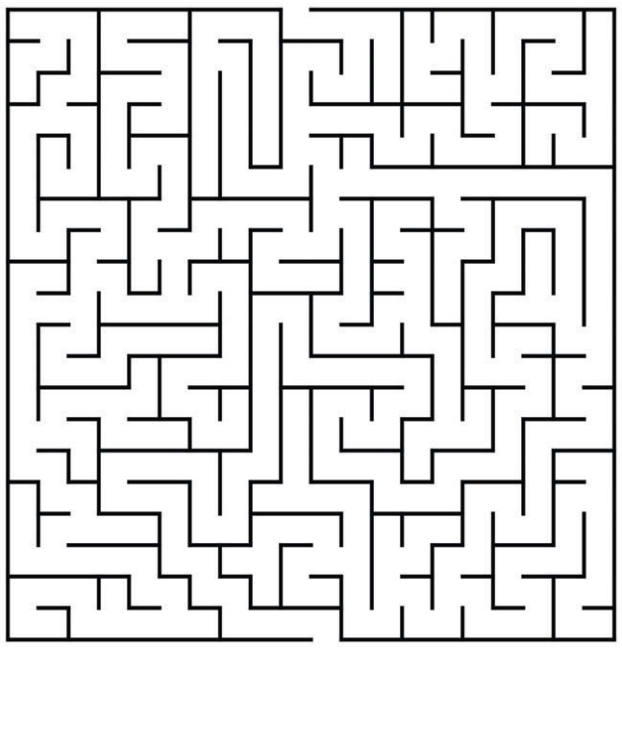

SŁOWO PODLASIA

KUPON 23/2026

imię

nazwisko

adres

hasło

Widoczną na zdjęciu nagrodę otrzyma jedna z osób, które do piątku, 19 czerwca dostarczą do naszej redakcji – krzyżówkowy kupon konkursowy wycięty z tego wydania „Słowa” wraz z prawidłowym rozwiązaniem znajdującej się obok krzyżówki. Rozwiązania wysyłane pocztą należy kierować na adres: Redakcja „Słowa Podlasia”, ul. Warszawska 15, 21-500 Biała Podlaska, z dopiskiem „Chwila dla Ciebie”. Rozwiązanie krzyżówki z 21/2026 numeru „Słowa Podlasia”: „Atlas Ornitologiczny”. Nagrodę otrzymuje Emilia Szydłowska. Odbiór nagród w siedzibie redakcji w ciągu miesiąca od opublikowania nazwiska.

Nagroda nr 23/2026
za rozwiązanie krzyżówki

eprasa.pl e6e8db5e7a

OKNA DRZWI PELLET BRYKIET
www.serhej.pl
biuro@serhej.pl
Serhej PRODUCENT
Łomazy ul. Brzeska 33 tel. 83 341 70 40
Biała Podlaska ul. Sidorska 59B tel. 83 344 16 11
REMONTY BUDYNKÓW POD NADZOREM KONSERWATORSKIM

TARTAK STUDZIANKA
Drewno konstrukcyjne ■ Deski ■ Dachy ■ Altany
Drewno suche strugane ■ Deska elewacyjna ■ Deska podłogowa
508 848 759

TARTAK
ul. 3 Maja 11, 08-210 Platerów
BUDOWA DOMÓW ■ DREWNO BUDOWLANE
szalówka ■ podłogówka ■ deski
tarasówka ■ łaty
kantówka
IMPREGNATY
697 077 424 723 616 218

MOTORYZACJA

SAMOCHODY - SPRZEDAŻ

Hyundai

❒Tucson 2017, diesel, 120 000 km, idealny, bezwypadkowy, 503 799 873

Mercedes

❒Mercedes W124 (1990), 607 218 689

❒Mercedes GLA (2017) BMW 4 (2018), Honda CRV (2010), 664 782 896

Opel

❒Opel Meriva 1,3 D (2010), 696 434 002

Toyota

❒Toyota Avensis (2015) 795 521 056

SAMOCHODY - KUPNO

❒Kupię stare Toyoty oraz Mercedesy, 505 175 789

USŁUGI

❒Układanie kostki brukowej kompleksowo, 504 090 433

❒**Malowanie dachów, 516 964 592**

❒**CYKLINOWANIE, 512 246 444**

Autolaweta i transport. Tanio, 506 766 170, 508 372 218

❒**DOCIEPLANIE BUDYNKÓW, SZYBKO, TANIO, SOLIDNIE, 502 053 214**

AKLIM monitoring
Biała Podlaska, ul. Sidorska 56B
tel. 83 342-25-65
SYSTEMY ZABEZPIECZEŃ ALARMOWYCH
• włamania i napadu • nadzoru wizyjnego
• pożaru • kontroli dostępu
MONITORING ALARMOWY
AGENCJA OCHRONY
LTB LEW-TRANS-BANK Sp. z o.o.
ul. 34 Pułku Piechoty 13, tel./fax 343-51-47
OCHRONA OSÓB I MIENIA
•konwojowanie wartości pieniężnych
• monitoring
• grupa interwencyjna 24h

❒Tartak przewoźny. Hydrauliczny załadunek i obracanie kłody, 505 091 013

❒Usługi koparko-ładowarką, 881 944 155

❒Usługi budowlane koparką, koparko-ładowarką, wyburzenia, prace ziemne, 502 249 519

❒Żwir, piasek siany, czarnoziem, beton podsypkowy, transport, 502 249 519

U Kevskiego
Wynajem
Przyczep samochodowych i Lawet
+48 506-477-866

Wynajem przyczep samochodowych i lawet, 506 477 866

❒Ocieplenia kompleksowo, 512 655 590

❒Dachy kompleksowo, 512 655 590

❒Usługi murarskie, 665 494 703

❒**STUDNIE, POMPY CIEPŁA, SOLIDNIE!!! 608 046 239**

❒Układanie kostki brukowej, schody, tarasy, kompleksowo, 509 982 153

❒Szalowanie domów drewnianych. Budowa domków letniskowych, 510 277 545

MALOWANIE DACHÓW, 504 043 310

❒Układanie kostki brukowej, roboty drogowe, 507 074 785

❒**Malowanie dachów, budowa kominów, 516 964 592**

❒Glazurnik łazienki kompleksowo, 505 763 492

❒Ocieplanie, celuloza, wełna, 509 392 043

❒Usługi brukarskie oraz ogrodowe, 665 995 077, 516 369 368

❒Układanie kostki brukowej, 789 836 091

❒Docieplanie, malowanie elewacji, adaptacje poddaszy, 665 494 703

❒Remonty: gładź, malowanie, płytki, sufity podwieszane, 665 494 703

NAUKA

❒Matematyka, chemia, fizyka - od podstawówki do matury, 511 758 548

NIERUCHOMOŚCI

DOMY

❒Wynajmę umeblowany dom, 791 510 087

MIESZKANIA

❒Kupię mieszkanie w bloku, 501 142 191

❒Sprzedam mieszkanie M4, 1 piętro Konstantynów, 504 070 610

❒Do wynajęcia mieszkanie dwupokojowe, 600 345 888

❒Wynajmę mieszkanie, 508 890 150

❒Sprzedam mieszkanie 45 m2, 1 piętro Budkiewicza, 600 423 586

DZIAŁKI

❒Kupię, wydzierżawię pole gm. Drelów i okolice, 508 475 856

❒Kupię pole, Biała, okolice, 500 564 764

❒Sprzedam działkę ogrodową „ROD" ul. Grzybowa, 606 454 860

❒Działka budowlana 9km od Białej, 695 518 274

❒Sprzedam ziemię orną, klasa 4 1,21 ha, Powiat Parczewski, 665 757 536

Sprzedam grunty orne, Kolembrody 2,38 ha za kanałem, 504 173 718

❒Sprzedam działkę budowlaną w Kołczynie (gm. Rokitno), o pow. 432 m. Ogrodzona, z warunkami zabudowy, media w drodze - 12 500 zł, 660 544 669

PRACA

ZATRUDNIĘ

❒Zatrudnię mechaników samochodowych, 694 449 433

❒Zatrudnię remontowców, budowlańców, 694 449 433

❒Zatrudnię do księgowości, 694 449 433

❒Zatrudnię pracowników budowlanych, 519 760 555

❒Przy remontach, docieplaniach, 665 494 703

UTHO Marek Dejneka
oferuje w sprzedaży:
węgiel kamienny
kruszywa
wapno nawozowe
pellet, nawozy
mat. budowlane
SKUP ZBÓŻ, ŁUBINU I GRYKI
tel. 604 437 407

❒Zatrudnię piekarza, 500 021 906

❒Zatrudnię sprzedaż lodów, 500 021 906

❒Zbiór truskawek Grabanów, 501 692 172

❒Zatrudnimy pracownika do Marketu Spożywczego w Woskrzenicach. Kontakt tel. 607 203 902

BUDOWLANE

❒Żwir, piasek - mixokret, kamień, tłuczeń, roboty ziemne, czarnoziem, 503 009 959

SPRZEDAŻ - INNE

❒Sprzedam drewno opałowe, 691 522 160

CD. NA STR. 24

Burmistrz Gminy Janów Podlaski

zawiadamia, że dnia 9 czerwca 2026 r. został wywieszony na tablicy ogłoszeń w budynku Urzędu Miejskiego w Janowie Podlaskim wykaz nieruchomości przeznaczonych do sprzedaży. Informację można uzyskać pod numerem telefonu (83) 341-30-73.

Wójt Gminy Konstantynów

informuje, że na tablicy ogłoszeń Urzędu Gminy oraz w Biuletynie Informacji Publicznej, na okres 21 dni, tj. od dnia 3.06.2026 r. do dnia 24.06.2026 r., został wywieszony wykaz nieruchomości stanowiących własność Gminy Konstantynów, przeznaczonych do dzierżawy w drodze bezprzetargowej.

WYCIĄG Z OGŁOSZENIA

Wójt Gminy Konstantynów informuje, że na tablicy ogłoszeń Urzędu Gminy Konstantynów oraz na stronie internetowej Urzędu - ugkonstantynow.bip.lubelskie.pl, zostały podane do publicznej wiadomości ogłoszenia o przetargach na sprzedaż nieruchomości będących własnością Gminy Konstantynów. Przetargi odbędą się dnia **15 lipca 2026r.** w siedzibie Urzędu Gminy Konstantynów (pokój nr 17), wadia powinny zostać wpłacone do 10 lipca 2026r.

Lp.	Działka	Cena wywoławcza	Wadium	Godzina rozpoczęcia przetargu
1.	Komarno-Kolonia nr 656/6 pow. 0,0645 ha KW LU1B/00084189/1	13 076,00 zł netto (+ VAT 23%)	1 000,00 zł	10^{00}
2.	Komarno-Kolonia nr 656/7 i 657/1 o łącznej pow. 0,5875 ha KW LU1B/00084189/1	186 000,00 zł brutto (zw. z podatku VAT)	10 000, 00 zł	10^{30}

Szczegółowe informacje można uzyskać w Urzędzie Gminy Konstantynów, ul. Kardynała Stefana Wyszyńskiego 2 (pokój 3), tel. 83 341 41 92 (wew. 26).

WIPASZ jest nasz! | WIPASZ CONVENIENCE | Zielone Fermy
30 lat doświadczenia. 100% polskiego kapitału
Lider w produkcji świeżego mięsa z kurczaka
Dlaczego warto z nami współpracować?
atrakcyjne wynagrodzenie
umowa o pracę
Praca w firmie o prestiżowej pozycji rynkowej
Zdobycie umiejętności praktycznych
Prywatna opieka medyczna
Grupowe dojazdy do pracy
Codzienne posiłki regeneracyjne
Bogaty pakiet socjalny: dofinansowania do świąt, karta MultiSport
605 742 55 / 609 460 768
rekrutacja.mc@wipasz.pl
www.wipasz.pl

eprasa.pl e6e8db5e7a

CD. ZE STR. 23

❒Drewno kominkowe i opałowe, 517 813 425

❒Sprzedam metry sosnowe, 884 847 323

❒Drewno opałowe, kominkowe, 508 217 910

❒Drewno opałowe + transport, 511 664 058

❒Wyprzedaż: ceramiki sanitarnej, armatury „Kraków", zlewozmywaków, wanien, brodzików. Rabat 60-70%, 512 094 311

❒Sprzedam suche drewno, 500 769 839

❒Sprzedam drzewo rąbane suche, piec C.O. Dubów, 696 232 304

ROLNICZE

MASZYNY

❒**Kupię wszystkie ciągniki, ładowarki, prasy, przyczepy, kombajny, maszyny, także uszkodzone, 665 207 084**

❒Kupię ciągniki, maszyny sprawne lub do remontu, zarejestrowane lub nie, 512 598 054

❒Kombajn Bizon sprzedam, 692 949 433

❒Sprzedam kombajn Rekord, C-330, C-360, przyczepa, 667 799 205

❒Sprzedam prasę zwijającą Warfama, 722 364 039

❒Obsypnik, kultywator, pługi, Wc, 502 243 030

❒Rozsiewacz nawozu, 608 039 747

❒Ursus 330M, I właściciel, 691 316 241

❒Glebogryzarka Grudziądz 165 cm, glebogryzarka separacyjna 165 cm, kosiarka rotacyjna Słupsk 165 cm, kosiarko-rozdrabniacze 2 m i 2,20 m, kultywator napędzany od ciągnika. Maszyny po przeróbkach i modernizacji - polecam, 511 567 355

❒Kosiarka, przyczepa, owijarka, talerzówka, sadzarka, 663 432 034

Wałek do kultywatora, kosiarka bijakowa „Nowe", 502 243 030

❒Opryskiwacz, talerzówka, kopaczka, lejek sadowniczy, kosiarka listwowa, pielacz do truskawek, 509 801 824

❒Talerzówka nowa, cielaki, 502 243 030

❒Bizon 80r, 721 170 918

❒Pługi Agro-Masz 4-skibowe, 721 170 918

❒C-360 3P, 721 170 918

❒Przyczepa zbierająca, 509 904 124

❒Sprzedam kombajn ziemniaczany Anna tel. 736 378 049

❒Kombajn ziemniaczany ANNA, beczka asenizacyjna 4000l, ładowacz cyklop, Kombajn buraczany Klajne 5002, 639 869 009

❒Kupię ciągnik rolniczy, 510 504 916

❒Kupię maszyny rolnicze, 510 504 916

❒Sprzedam C-360 85r, 693 565 423

ZWIERZĘTA

❒Barany kameruńskie, 696 084 967

❒Rzeźnia kupi bydło porazowe do uboju z konieczności, 511 075 866, 662 396 670

❒Źróbki 2, 505 625 175

❒Owca kameruńska 3 szt, 792 375 557

Nie zwlekaj Twoja reklama z pewnością będzie skuteczna! SŁOWO PODLASIA

❒Kupię bydło rzeźne i konie, odbiór z gospodarstwa z ważeniem, płatne gotówką lub przelewem, faktura, wyrejestrowanie lub WBC, 693 950 620, 507 645 590

❒Kupię bydło rzeźne i konie, odbiór z gospodarstwa z ważeniem, płatne gotówką lub przelewem, faktura, wyrejestrowanie lub WBC, 693 950 620, 507 645 590

❒Sprzedam krowy mięsne na chów HERE FORD, 736 378 049

POZOSTAŁE

❒SPRZEDAM CHOMĄTO 507218097.

❒Sprzedam mieszankę owsa z jęczmieniem, 508 772 980

❒Sprzedam kombajn Rekord, C-360, C-330, przyczepa, 667 799 205

❒Słoma, siano, 502 243 030

❒Kupię słomę, siano, sianokiszonkę, 798 268 606

RÓŻNE

❒**Wróżka, jasnowidz, bioenergoterapeuta, trener rozwoju duchowego, 605 855 562**

KUPNO - INNE

❒Kupię brzozę w dłużycy z transportem, 691 522 160

MATRYMONIALNE

❒Biuro Carina zaprasza samotnych, 426870810

MEDYCYNA

DERMATOLOG

❒Dermatolog – Jolanta Pracoń, 83 342 86 36, 507 181 386

ENDOKRYNOLOG

❒Endokrynolog – dr n. med. Ireneusz Pracoń, USG, choroby tarczycy i wewnętrzne, 504 211 010

KARDIOLOG

❒Marek Kurianowicz - Specjalista Kardiolog, Biała Podlaska, ul. S. Batorego 10, 575 325 775, www.mkardio.pl

❒Dr n. med. Sebastian Sawonik – specjalista kardiolog. Konsultacje, teleporady, echo serca, 797 030 030

LARYNGOLOG

❒LARYNGOLOG Piotr Szczepański, 668 001 790

CD. NA STR. 25

UROLOG Krzysztof Pękala
Leczenie chorób dróg moczowych, nerek, prostaty, kamicy nerkowej, narządów płciowych, nietrzymania moczu. Badania USG.
wtorek 16.00-17.00 KARDIO-MED
Biała Podl., ul. Terebelska 67B, tel. 573 405 422

dr n. med. Andrzej Kossakowski
specjalista
ORTOPEDA TRAUMATOLOG
Porady, leczenie w zakresie:
▶ ortopedia dorosłych i dzieci
▶ traumatologia narządu ruchu
▶ USG narządu ruchu
Biała Podlaska
ul. Spółdzielcza 6 lok. 22
rej. tel.: 604 56 12 58
dr n. med. Andrzej Kossakowski
USG
▶ kolan, barków, drobnych stawów, mięśni, ścięgien
rejestracja telefoniczna
604 56 12 58

CENTRUM TERAPEUTYCZNE
PSYCHOLOG DZIECIĘCY
NEUROPSYCHOLOG
TERAPIA PAR, RODZIN
PSYCHOTERAPIA INDYWIDUALNA
EEG BIOFEEDBACK
REJESTRACJA 505 440 602

CHIRURG MAREK KOZŁOWIEC
Chirurgiczne i laserowe usuwanie zmian skórnych
badanie USG • zabiegi medycyny estetycznej
botox • wypełniacze • osocze • nici PDO
karboxyterapia • lipoliza • mezoterapia
Biała Podlaska, ul. Okopowa 18 B/4
tel.: 513 009 797

USG od pn.-pt. od 15.00
Rejestracja tel. 344 45 44, pn.-pt. 8.00-18.00
NZOZ T-MED, ul. Terebelska 67
Specjaliści Radiodiagnostyki
lek. med. J. TRYNKIEWICZ 604 114 568
lek. med. A. DUDA 605 297 530
Uwaga! Z dniem 1 września 2020 r. następuje koniec działalności pracowni RTG przy ul. Warszawskiej 14, w Białej Podlaskiej.
Kontakt w sprawie odbioru zdjęć tel. 605 297 530

GABINET OKULISTYCZNY DARIUSZ CZOP
Okulista II stopnia,
wieloletni pracownik Kliniki Okulistyki Akademii Medycznej w Lublinie.
Biała Podlaska, ul Warszawska 14, gabinet 212, tel. 538-200-461
Leczenie w zakresie:
• konsultacje okulistyczne (badanie wzroku, dobór okularów, badanie pola widzenia),
• diagnostyka i leczenie schorzeń, w tym siatkówki (zwyrodnienie plamki żółtej, retinopatia cukrzycowa, krótkowzroczność, odwarstwienie, zmiany zwyrodnieniowe w ciele szklistym),
• diagnostyka zaćmy i jaskry,
• badania diagnostyczne tomografem optycznym,
• badania przed i pooperacyjne.
Rejestracja pod numerem telefonu
538 200 461

eprasa.pl e6e8db5e7a

CD. ZE STR. 24

OGŁOSZENIA KUPONOWE

AGD/RTV

- Antena satelitarna z tunerem - 50 zł, 519 180 589
- Piekarnik elektryczny nowy, polski, ładny stan - 120 zł, 693 286 866
- Kuchenka elektryczna na spiralę z piekarnikiem elektrycznym, biała na dwie spirale, nowa - 350 zł, 693 286 866
- Suszarka elektryczna do grzybów, polska, mało używana - 150 zł, 693 286 866
- Blender do mielenia Philips z przystawkami, nowy - 100 zł, 693 286 866
- Żelazko Bosch, stan dobry - 100 zł, 693 286 866
- Sokowirówka elektryczna Zelmer, nowa - 150 zł, 693 286 866
- Kuchnia gazowa 4 palniki, z piekarnikiem, srebrna, stan dobry - 300 zł, 693 286 866
- Maszynka do mielenia mięsa ręczna sprawna, ostre noże, z przystawkami - 70 zł, 693 286 866
- Maszyna do szycia Łucznik chowana w szafie w idealnym stanie, dawniejsza, elektryczna, nożna - 360 zł, 693 286 866
- Kuchenka mikrofalowa z rożnem, nowej generacji. firmy Whirlpool, nie używana - 200 zł, 693 286 866
- Odkurzacz piorący Parkside Pws 20E4 - 300 zł, 664 953 059
- Mikser elektryczny Zelmer,z przystawkami, mało używany - 120 zł, 693 286 866
- Lodówka wys. 145 cm - 105 zł, 511 892 081

MOTORYZACJA

- Komplet części do Forda Fiesta MK7 - 100 zł, 602 571 846
- Komplet części do Opla Zafira - 100 zł, 602 571 846
- VW Luppo 1,2 diesel (2003) półautomat 3,5l na 100 km srebrny, zadbany, stan bdb. - 1000 zł, 791 510 087
- Toyota Corolla 1,4 diesel (2006) kombi uszkodzona 144 tys. km - 1000 zł, 791 510 087
- Komplet części do Citroena C5 - 100 zł, 602 571 846
- Komplet części do Skody Octavii - 100 zł, 602 571 846
- Komplet opon (4 szt) VW Golf IV 195/65/15 - 100 zł, 500 431 977

MEBLE

- Kanapa stan bdb. - 450 zł, 604 350 238
- Komplet foteli (2 szt) stan bdb. - 400 zł, 604 350 238
- Biurko pod komputer kolor mahoń z fotelem niklowanym, stan idealny - 200, 693 286 866
- Stojak obrotowy sklepowy na kartki pocztowe, metalowy, biały, wysoki, profesjonalny - 250 zł, 693 286 866
- Regał sklepowy na książki, kolor sosnowy w idealnym stanie - 200 zł, 693 286 866
- Tapczanik 1-osobowy, stan bdb. - 105 zł, 511 892 081
- Fotel, brąz, stan bdb - 40 zł, 511 892 081

SPRZEDAŻ - INNE

- Drewno kominowe-opałowe transport, 506 632 035
- Kosiarka elektryczna do trawy 1300W, mocna, używana, stan db. - 400 zł, 514 754 701
- Rower holenderski damka, stan db. - 350 zł, 609 506 101
- Tokarka do drzewa 2-letnia - 280 zł, 507 585 448
- Kosiarka elektryczna do trawy 1300w, mocna, używana, stan db. - 514 754 701
- Mikrocyfrowy wzmacniacz słuchu - 800 zł, 512 269 132
- Siedzisko składane prysznicowe naścienne - 180 zł, 504 160 199
- Rower ze wspomaganiem elektryczny, firmowy Sidorska 252 - 1420 zł, 603 171 105
- Fotelik samochodowy 15/36 kg Romer, regulacja zagłówka - 155 zł, 603 171 105
- Bojler CO z wężownicą 120l Golmet po roku używania z grzałką elektryczną, ocieplany - 420 zł, 791 510 087
- Elektryczna rozdzielnia metalowa zamykana, 4 gniazdka 380 V, 4 na 280 V hebel o0dcinający - 1350 zł, 791 510 087
- Komplet spawalniczy (wózek, butla: tlenowa, gazowa, reduktory, palniki) cięcie, spawanie, przewody - 100 zł, 791 510 087
- Sprężarka Radziecka ZSRR lekka 15 kg, poręczna do garażu itp. b. solidna na 230V - 430 zł, 791 510 087
- Brama stalowa przesuwna od ślusarza 488 cm/152 wys. nowa w stanie surowym, b. masywna - 1500 zł, 791 510 087
- Komplet materiałów tapicerskich - 850 zł, 791 510 087
- Piła stolarska przecinarka poprzeczna, fabryczna półautomat tzw. kopówka z długim stołem - 100 zł, 791 510 087
- Wyrzynarka stolarska pionowa typu banzega, solidna, masywna maszyna, stan bdb. - 100 zł, 791 510 087
- Grzejnik CO typu Purmo , stalowe z głowicą termostatyczną 3l używany, 100/60 - 320 zł, 791 510 087
- Glebogryzarka Honda 6,5 km mocna, noże kute. Okazja! - 1500 zł, 791 510 087
- Kosiarka Honda z napędem b. mocna 4,5 km po serwisie - 1500 zł, 791 510 087
- Betoniarka niemiecka b. solidna 130l na 230V, stan bdb. - 1500 zł, 791 510 087
- Komplet narzędzi stolarskich dawniejszych - 70 zł, 693 286 866
- Pług dwuskibowy - 300 zł, 509 904 124
- Wykaszarka (kosa) Honda b. mocna 2,8 km, stan bdb. - 1450 zł, 791 510 087
- Rower holenderski gazela damka, bdb. wyposażona, siodło skóra, b. ładna jak nowa - 1250 zł, 791 510 087
- Migomat walizkowy niemiecki bezgazowy, nowy, b. wygodny, bdb. spawa. Okazja - 1500 zł, 791 510 087
- Kabina do Ursusa C-330 w oryginalnym bdb. stanie, kompletna - 1500 zł, 791 510 087
- Kabina do Ursusa C-330 w oryginalnym bdb. stanie, kompletna - 1500 zł, 791 510 087
- Betoniarka 300l fabryczna „Zremb" lekki wywrot na korbę, czysta, jak nowa - 100 zł, 791 510 087
- Przęsło metalowe ogrodzeniowe 250/160 z kontówką w środku, gruba, ocynkowana siatka, solidne - 220 zł, 791 510 087
- Stół wibracyjny 380 V z 2 formami, kompletów robienia pustaków całych - 1500 zł, 791 510 087
- Os z piastami, kołami R16/650 od kombajnu buraczanego, 208 cm b. masywna - 870 zł, 791 510 087
- Lewar kolejowy na korbę, podnoszenie udźwigu 10T, stan bdb. - 850 zł, 791 510 087
- Frezarka stolarska z kompletem frezów, masywna, solidna, sprawna - 100 zł, 791 510 087
- Krajzega na kółkach z rączkami silnik 4 kW, piła 60 cm, profesjonalna - 1300 zł, 693 286 866
- Piła do krajzegi 50 cm zwykła, widiowa, ostra z dawnych lat, mało używana - 100 zł, 693 286 866
- Wózek na zakupy na kółkach z rączką dla starszych pań, nowy, granatowy - 75 zł, 693 286 866
- Parowar do gotowania na parze, polski Zelmer, nowy, profesjonalny, nowe generacji - 150 zł, 693 286 866
- Waza stołowa porcelanowa duża z podstawką białą z bardzo dawnych lat, idealna, zadbana - 100 zł, 693 286 866
- Garnki gliniane komplet z dawnych lat, kolor brązowy - 75 zł, 693 286 866
- Rower holenderski męski, bogato wyposażony w idealnym stanie - 400 zł, 693 286 866
- Rower trzykołowy, polski - 700 zł, 607 150 191
- Grabiarka siódemka komplet - 1400 zł, 572 954 575
- Walizka podróżna, duża na kółkach, zamykana na szyfr, nowa, niemiecka z rączką, granatowa - 150 zł, 693 286 866
- Krajzega stolarska profesjonalna , uniwersalna, ładna - 1050 zł, 693 286 866
- Buda dla psa średniej wielkości z przedsionkiem, ocieplona w całości - 350 zł, 693 286 866
- Krajzega na pas transmisyjny bez silnika, zadbana - 600 zł, 518 352 188
- Beczka na benzynę, 208 L, mało używana - 80 zł, 794 985 276
- Maszyna do pisania dawna - 45 zł, 511 892 081
- Wózek dziecinny, 3 funkcje, stan bdb - 105 zł, 511 892 081
- Drzwi wejściowe - 35 zł, 511 892 081
- Drzwi garażowe P+L 200x120 cm - 65 zł, 511 892 081
- Betoniarka 150 L/380V - 620 zł, 661 526 629
- Piec ekogroszek/pelet, wszystkie dodatki 18 kw - 1450 zł, 500 240 330
- Przecinarka do metalu oryginalna bez silnika - 300 zł, 607 150 191
- Sprężarka 3-cylindrowa, Polska - 1200 zł, 607 150 191
- Drzwi drewniane zewnętrzne , prawe, 90 cm, stan bdb. - 1500 zł, 797 134 745

Skrzynki znajdują się w:

Biała Podlaska - w Biurze Ogłoszeń - Warszawska 15; SAM „Społem" przy ul. Jatkowej, Delikatesy nr 7 PSS „Społem", al. Tysiąclecia 35 („Akwarium"), pawilon handlowy LUX przy ul. Terebelskiej
Parczew - Urząd Miasta; Warszawska 24, 21-200 Parczew
Radzyń Podlaski - FOTOEXPRES, ul. Rynek 10a

Twoje ogłoszenie ukaże się w internecie

zobacz: slowopodlasia.pl/ogloszenia

KUPON NA BEZPŁATNE OGŁOSZENIE

23 SŁOWO PODLASIA

Ważny w okresie od 9 do 15 czerwca 2026 r.

Na sprzedaż **JEDNEJ RZECZY**
lub **JEDNEGO KOMPLETU RZECZY**
o wartości do 1500 zł

Proszę wypełnić czytelnie.

treść ogłoszenia

treść ogłoszenia

cena

telefon lub e-mail do kontaktu

OGŁOSZENIODAWCA (dane do wiadomości redakcji)

imię i nazwisko

ulica i nr domu

miejscowość

telefon kontaktowy

Wypełnienie wszystkich pól jest obowiązkowe.
Redakcja nie ponosi odpowiedzialności za treść ogłoszeń oraz zastrzega sobie prawo do korekty lub w szczególnych wypadkach - do wstrzymania publikacji.

Wystarczy wypełnić kupon ogłoszeniowy i wrzucić do jednej z niebieskich skrzynek oznaczonych logiem

SŁOWO PODLASIA

lub wysłać zdjęcie wypełnionego kuponu na numer telefonu: 665 752 208
Kupon można też dostarczyć osobiście lub przesłać do redakcji: Tygodnik „SŁOWO PODLASIA" ul. Warszawska 15, 21-500 Biała Podlaska skr. pocztowa 116

Uwaga!

Prawidłowo wypełniony kupon z ogłoszeniem powinien zostać wrzucony do skrzynki najpóźniej w czwartek do godziny 16:00
W Redakcji kupony przyjmujemy **do piątku do godziny 15:00.**

Ogłoszenia dostarczone po tym terminie będą publikowane w kolejnym wydaniu.

W przypadku pytań skontaktuj się z nami: tel. 83 344 75 57 lub 665 752 208

eprasa.pl e6e8db5e7a

PÓŁNOC NIERUCHOMOŚCI

Działka 2000 m² z WZ w Brzostówcu k. Radzynia Podl., 885 851 158

Stary dom + 2 działki = 20 arów – 130 000 zł, Rokitno, 885 851 160

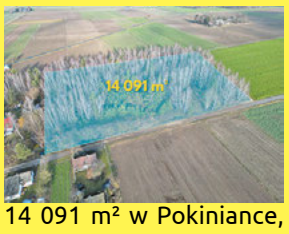

14 091 m² w Pokiniance, WZ na 8 domów, 885 851 160

2 działki obok siebie, MPZP + WZ, Lipnica, 885 851 160

Działka z możliwością zabudowy o powierzchni 852 m² – ul. Sławacińska, Biała Podlaska, 885 851 172

Tanie i ciche siedlisko na wsi, 885 851 161

Ziemia rolna o pow. 3,9 ha w gminie Terespol, 604 494 489

Działka rolno-budowlana z potencjałem w Chotyłowie, 604 494 489

Biała Podlaska ul. Janowska - mieszkanie z balkonem, 665 750 197

Unikatowa działka w Dolinie Tyśmienicy – 3816 m², 885 851 158

Dom handlowy w samym centrum Janowa Podlaskiego, 885 851 161

Dom z dużą działką w Rakowiskach, 885 851 172

Atrakcyjne działki w centrum Kobylan, 604 494 489

Dom z działką z potencjałem w Dobryniu Dużym, 604 494 489

6 działek budowlanych po około 1 100 m² każda, położonych w Międzylesiu (gmina Tuczna, powiat bialski), 885 851 160

Lokal usługowo-mieszkalny w centrum Kodnia, 604 494 489

Działki budowlane, Styrzyniec k. Białej Podlaskiej, 665 750 197

Do sprzedania 3 miejsca postojowe w Białej Podlaskiej, 885 851 172

Dom z pompą ciepła i fotowoltaiką – Janów Podlaski, 885 851 172

Siedlisko z domem całorocznym i letniskowym, 604 494 489

Mieszkanie 20 m² w Białej Podlaskiej, 885 851 172

Działka 1,45 ha z możliwością zabudowy – Kolembrody, 885 851 158

Działka rolna 7300 m², przy rzece – Kolembrody, 885 851 158

Działka budowlana w otoczeniu lasu, Puchacze, 885 851 161

Hala usługowo-handlowa 734 m², w Białej Podlaskiej, 885 851 172

Dom i biznes pod jednym dachem – ul. Słowackiego, Biała Podlaska, 885 851 160

Lokal usługowy 57,71 m² – ul. Żeromskiego, do wynajęcia, 885 851 160

Dwie działki z warunkami zabudowy w Porosiukach, 885 851 172

Siedlisko w Lebiedziewie gmina Terespol, 604 494 489

Działka przy ul. Winiarskiej, media w drodze, 56 000 zł, 885 851 172

Duże mieszkanie 78 m² w Białej Podlaskiej, 665 750 197

Pół bliźniaka na sprzedaż – Biała Podlaska, 665 750 197

Luksusowa posiadłość w Piszczacu Pierwszym, 665 750 197

Na sprzedaż dom o powierzchni 103 m² położony w Białej Podlaskiej, na działkach o powierzchni 828 m² i 2567 m², 885 851 172

Działki z WZ w Janowie Podlaskim, 885 851 172

Na sprzedaż siedlisko z murowanym domem, 604 494 489

Działka budowlana o powierzchni 1556 m² położona w miejscowości Dubów, w gminie Łomazy, 885 851 160

Działki z Warunkami Zabudowy w zakolu Krzny, 604 494 489

Zalesie – 2 działki budowlane z mediami, 885 851 160

Mieszkanie o powierzchni 83 m² z garażem i 2 wejściami, ul. Kościuszki w Białej Podlaskiej, 885 851 160

Działki z WZ, wyprowadzony prąd – Cicibór Mały, 885 851 160

Gospodarstwo Agroturystyczne w miejscowości Stare Buczyce, gmina Janów Podlaski, 885 851 160

Siedlisko 1,1 ha w Kozłach, 885 851 160

3-pokojowe mieszkanie Terespol, ul. Wojska Polskiego, 604 494 489

Działka gotowa pod zabudowę Turów k. Kąkolewnicy, 885 851 158

Siedlisko do remontu w Mokranach Starych, 604 494 489

Siedlisko w Boruskach, tereny nadbużańskie, 885 851 172

Działka z możliwością zabudowy w Tucznej + las, 885 851 172

Działka budowlano-leśna w Lisznej, gm. Sławatycze, 885 851 172

eprasa.pl e6e8db5e7a

Do wykończenia dom znajdujący się w gm. Biała Podlaska, 885 851 172

Dom o powierzchni 130 m² położony na działce o powierzchni 1436 m², Biała Podlaska, ul. Sitnicka, 885 851 172

Na sprzedaż trzy działki położone w miejscowości Ogrodniki, gmina Biała Podlaska, o powierzchniach 1 500m²,1 410m², 1 525 m², 885 851 172

Działka rolno-budowlana w Dobratyczach, pow. 6107 m², 604 494 489

Działki 1482 m² z WZ, Michałki Kolonia – spokojna okolica, 885 851 160

Działka pod inwestycję – 3354 m² w Radzyniu Podl., 885 851 158

2 działki budowlane przy ul. Polnej w Janowie Podl, 604 494 489

Działka 8818 m² w Starych Buczycach, 885 851 160

Działka budowlana 1039 m² z prądem i WZ, 665 750 197

Działka budowlana w Ciciborze Dużym 1400 m², 604 494 489

Działka budowlana przy ul. Sienkiewicza, Terespol, pow. 1259 m², 604 494 489

Dom z dużym ogrodem w Białej Podlaskiej, ul. Piaskowa, 604 494 489

Dom + budynki gospodarcze, Korczówka, gm. Łomazy, 885 851 160

Dom w miejscowości Kodeń przy ulicy Sławatyckiej, 604 494 489

Działka Siedliskowa w Ruskowie 2791 m², 885 851 158

2 duże działki w Husince, gm. Biała Podlaska, oznaczone symbolem 2MRU, 885 851 172

Mieszkanie 3-pokojowe w Białej Podlaskiej przy ulicy Batorego, parter, w pełni wyposażone, 885 851 172

Działka budowlana w Serpelicach, powierzchnia 1438 m², pełne uzbrojenie, cena za 1 m² - 62 zł, 665 750 197

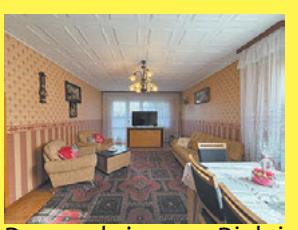
Dom położony w Białej Podlaskiej, blisko ulicy Podleśnej, powierzchnia działki 822 m², powierzchnia domu 180m², na działce znajduje się drugi budynek do zamieszkania lub pod działalność gospodarczą, Tel. 885 851 172.

Dom w Białej Podlaskiej w cenie mieszkania, powierzchnia domu: 104 m², powierzchnia działki: 849 m², 665 750 197

Do sprzedania mieszkanie położone na 1 piętrze, 41 m², wyposażone, Biała Podlaska, ul. Aliny Fedorowicz, 885 851 172

Dom z pompą ciepła i fotowoltaiką - Porosiuki, 604 494 489

Na sprzedaż działki budowlane z wydanymi warunkami zabudowy, Elżbiecin gmina Kodeń, cena od 66 000zł, 604 494 489

Dom do wykończenia w Worońcu, gm. Biała Podlaska, powierzchnia domu: 161,9 m², powierzchnia działki 1500 m², 885 851 172

3-pokojowe mieszkanie w Białej Podlaskiej przy ulicy Aliny Fedorowicz, blok z windą, klimatyzacja, podwójny garaż, 885 851 172

Przestronne mieszkanie 3-pok. Biała Podlaska, 665 750 197

Działka inwestycyjna blisko centrum – 2081 m², Biała Podlaska ul. Warszawska, 885 851 172

Mieszkanie 2-pokojowe, 77,5 m² – ul. Warszawska, Biała Podlaska, 665 750 197

Działka o powierzchni 2634 m² w Witoldowie, 885 851 172

3 działki pod zabudowę mieszkaniową i usługi, Czosnówka, 885 851 172

Na sprzedaż dom w Kodniu, ul. Sławatycka, powierzchnia użytkowa domu to 150 m², 885 851 172

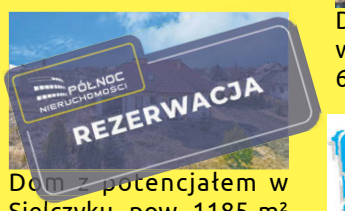

Dom z potencjałem w Sielczyku, pow. 1185 m² działki, 885 851 172

Mieszkanie 46 m² w świetnej lokalizacji ul. Sobieskiego w Białej Podlaskiej, 665 750 197

Działka 1571 m² z możliwością zabudowy Rzeczyca k. Międzyrzeca Podlaskiego, 665 750 197

Unikatowe mieszkanie w zabytkowej kamienicy – Międzyrzec Podlaski, 665 750 197

Działka rolno -budowlana Wyrzyki pow. łosicki, 665 750 197

Dom w dom w stanie surowym Czemierniki, 665 750 197

Dwie działki budowlane w Woskrzenicach Małych, 665 750 197

Nie zwlekaj
Twoja reklama
z pewnością
będzie skuteczna!
SŁOWO PODLASIA

eprasa.pl e6e8db5e7a

INFORMATOR

KINO

KINO SŁAWA
09.06 wtorek – rekolekcje w kinie
Posłani – 85min./2D lektor/Rafael 19:00.
11.06 czwartek
Gwiezdne wojny: Mandalorian i Grogu – 132 min./2D dubbing/Disney 15:00;
Gwiezdne wojny: Mandalorian i Grogu – 132 min./2D dubbing/Disney 17:30;
Zawodowcy – 100 min./2D napisy/Monolith Films 20:00.
13.06 sobota
Sprawiedliwość owiec – 109 min./2D dubbing/UiP 16:00;
Gwiezdne wojny: Mandalorian i Grogu – 132 min./2D dubbing/Disney 18:00;
Michael – 127 min./2D lektor/UiP 20:30.
14.06 niedziela
Sprawiedliwość owiec – 109 min./2D dubbing/UiP 16:00;
Gwiezdne wojny: Mandalorian i Grogu – 132 min./2D dubbing/Disney 18:00;
Michael – 127 min./2D lektor/UiP 20:30.

APTEKI

Biała Podlaska: całodobowo, ul. Sidorska 2K, tel. 83 343 25 24. Apteka dyżurna, ul. Janowska 9 tel. 83 343 43 85.
Międzyrzec Podlaski: całodobowo, ul. Warszawska 17, tel. 83 371 25 23
Parczew: do 01.06 NOWA, ul. PCK 1; 83 354 29 59 od 02.06 Apteka Choma, Al. Zwycięstwa 9; 83 311 14 06
Radzyń Podlaski: do 03.06 Apteka „Przy szpitalu", ul. Wisznicka 111, 83 413 22 99 od 04.06 Apteka „Dbam o zdrowie", ul. Spółdzielcza 1; 736 697 713.

DYŻURY PRZYCHODNI

Biała Podlaska

Stacja Pogotowia Ratunkowego SPZOZ, ul. Terebelska 57-65, tel. 83 343 40 68, 83 343 47 35.

Międzyrzec Podlaski
SPZOZ ul. Warszawska 2-4, tel. 83 371 51 00, poniedziałek-piątek w godz. 18-8, sobota, niedziela i święta – całą dobę.

ZAKŁADY POGRZEBOWE

Biała Podlaska

KOMUNALNIK, al. Jana Pawła II 33 całodobowo, tel: 83 343 46 91, 601 277 212, 504 070 564. **Dom Pogrzebowy „Cordis":** Biała Podlaska, ul. Dolna 9, **całodobowo**, tel.: 601 277 212, tel.: 83 343 83 21; **Transport Zwłok**, tel.: 504 070 564, **całodobowo**; **Biuro: Poniedziałek-Piątek: 7⁰⁰-15⁰⁰, Sobota: 7⁰⁰-15⁰⁰**, tel.: 83 343 46 91, 83 343 69 92; **Komunalnik Kwiaciarnia „Pod Storczykiem"** Biała Podlaska, Rzeźniana 31, tel.: 533 733 657; 83 343 46 91. **Zakład Kamieniarski „DOLOMIT"** Biała Podlaska, ul. Dolna 10, tel.: 504 035 895, 83 342 57 88. **Konsolacje (stypy)**, modlitwy Wieczorne, Biała Podlaska, ul. Dolna 9, tel.: 83 343 46 91; 601 277 212.

HADES Maksymiuk i Wspólnicy całodobowy transport zwłok 83 344 35 25, 601 369 849 Domy Pogrzebowe Biała Podlaska, al. Jana Pawła II 25, Łomazy ul. Wisznicka 2, 83 344 35 24, całodobowo 601 369 849, 509 766 538. **Kwiaciarnia** Biała Podlaska, al. Jana Pawła II 25, tel. 794 444 180. **Produkcja Trumien** Łomaska 87 21–500 Biała Podlaska, 509 766 538. **Kamieniarstwo** Zakład Produkcyjny Klonownica Duża 17, Punkt Sprzedaży Biała Podlaska al. Jana Pawła II 25, Liternictwo Biała Podlaska al. Jana Pawła II 25, 509 766 538, 536 003 603, 790 258 990. **Dom Pogrzebowy ul. Kaczyńskiego 1A Międzyrzec Podlaski całodobowy transport zwłok 730 191 300, 601 369 849**. **Kancelaria Cmentarza w Białej Podlaskiej** Aleje Jana Pawła II 25, 83 343 37 34.

Kancelaria Cmentarza w Piszczacu, ul. Włodawska, 601 369 849, 509 766 538.
Komarówka Podlaska
Kompleksowe Usługi Pogrzebowe – tel. całodobowo 690 812 812.

ZAMAWIANIE GAZU

Biała Podlaska

KOMUNALNIK, al. Jana Pawła II 33, tel: 83 343 69 92, 83 343 46 91,
Poniedziałek-Piątek: 7:00-18:00,
Sobota: 7:00-16:00 (z wyjątkiem niedziel i świąt).
Prowadzimy:
- wymianę małych butli z gazem;
- przegląd kuchni gazowych;
- sprzedaż gazu na stacji LPG czynnej codziennie od 6:00-22:00;
- sprzedaż gazów technicznych (tlenu, azotu, argonu, wodoru i innych gazów);
- dystrybucję gazu w butlach do klientów indywidualnych i firm;
- dystrybucję gazu propan -butan zarówno w postaci auto-gazu dostępnego na naszej stacji, jak i butli dostarczanych bezpośrednio do naszych klientów.

Gaz dostarczany przez naszą firmę pochodzi wyłącznie od renomowanych producentów, co gwarantuje najwyższą jakość i bezpieczeństwo użytkowania.
GAZOL, dostawy gazu, w godz. pn.-sob. 7.00-19.00, tel. 516 659 851, 83 343 20 87, bezpłatny 800 378 220.

TELE–TAXI

Biała Podlaska

TAXI PODLASIE, tel. 667 111 444, 83 196 27.

STACJE LPG

Biała Podlaska

KOMUNALNIK, al. Jana Pawła II 33, Codziennie od godz. 6:00 – 22:00. Benzyny bezołowiowe oraz oleje napędowe odpowiadają w pełni wymogom europejskim, a w odniesieniu do niektórych parametrów nawet je przewyższają.

GALERIE I MUZEA

BIAŁA PODLASKA
GALERIA PODLASKA ul. Warszawska 12, czynna codziennie, oprócz sobót, w godz. 10-18.
MUZEUM POŁUDNIOWEGO PODLASIA ul. Warszawska 14, czynne od poniedziałku do piątku w godz. 8-16 i w niedziele w godz. 10-16.
Wystawa stała: „Ikona Święta Tajemnica".
ODDZIAŁ MARTYROLOGICZNO-HISTORYCZNY ul. Łomaska 21, czynny od poniedziałku do piątku w godz. 9-15. Wystawa stała: „Walka i męczeństwo w latach 1939-1947".

MIĘDZYRZEC PODLASKI
Galeria, Pałac Potockich, ul. Lubelska 63, Międzyrzec Podlaski. Wystawa malarstwa Łęczyńskiego Stowarzyszenia Twórców Kultury i Sztuki „Plama" pt. „My" (11.04-3.05).

ŁUKÓW
Muzeum Regionalne ul. Piłsudskiego 19, tel. 25 798 27 16, czynne: pon. -pt. w godz. 8-16.

RADZYŃ PODLASKI
Galeria Oranżeria, ul. Jana Pawła II 4, tel. 83 352 73 14.
Radzyńska Izba Regionalna. Podpiwniczenia Pałacu Potockich.

ROMANÓW
Muzeum Józefa Ignacego Kraszewskiego, Romanów 25, tel. 83 379 30 14, czynne: wt.-niedz. w godz. 10-16.
Ekspozycja stała: prezentacja dziejów życia i twórczości J.I. Kraszewskiego.

WOLA OKRZEJSKA
Muzeum Henryka Sienkiewicza, tel. 25 755 90 00, czynne: wt.-niedz. w godz. 10-17.
Ekspozycja stała: prezentacja dziejów życia i twórczości H. Sienkiewicza.

TERESPOL
Obiekt Zabytkowy – Prochownia (ul. Topolowa 6g).
Wystawy stałe: militarna, etnograficzna, „Kolej Warszawsko-Terespolska 1866-1867", „Ogórek Terespolski".
Czynne codziennie pon.-sob. w godz. 9-14, niedziele (tylko w okresie letnim) w godz. 15-17.

GRUPY AA

Biała Podlaska
„Alba" ul. Łomaska 79, niedziela godz. 18:00 (grupa kobieca)
„Skorpion" ul. Długa 1, wtorek godz. 18:00 i niedziela godz. 16:30
„Matecznik" ul. Łomaska 79, poniedziałek i czwartek godz. 18:00
„Wspólny Cel" ul. Długa 1, środa godz. 18:00
„Krzna" ul. Gabriela Narutowicza 37, piątek godz. 18:00
„Przemiana" ul. Prosta 33 (zakład karny), środa godz. 15:00

Łuków
„Żeglarz" Plac Narutowicza 2, wtorek i piątek godz. 19:00
„Talbot" ul. Maryli Wereszczakówny 37, środa godz. 19:00
„Arka" ul. Ks. Kardynała Stefana Wyszyńskiego 45, czwartek godz. 19:00
„Millenium" ul. Ks. Kardynała Stefana Wyszyńskiego 45, niedziela godz. 15:30
„Ósemka" ul. Doktora Andrzeja Rogalińskiego 3, poniedziałek godz. 17:30

Międzyrzec Podlaski
„Oaza" ul. Józefa Piłsudskiego 6, piątek i poniedziałek godz. 18:00
„Quo Vadis, ul. Prymasa Wyszyńskiego 4, niedziela godz. 18:00

Radzyń Podlaski
„Rezonans" ul. Jana Pawła II 2, wtorek godz. 19:00
„Orion" ul. Stefana Kardynała Wyszyńskiego 6, czwartek godz. 19:00

Parczew
„Rodzina" ul. Kolejowa 4, czwartek godz. 19:00

Leśna Podlaska
„Otwarte Drzwi" ul. Bialska 30, środa godz. 18:00 i niedziela godz. 13:00

Piszczac
„Barka" ul. Włodawska 4, niedziela godz.14:00

Terespol
„Granica" ul. Wojska Polskiego 132, poniedziałek godz. 18:00
„Zorza" ul. Wojska Polskiego 132, środa godz. 18:00

Komarówka Podlaska
„Nie ma mocnych" miejsce spotkań Rudno Pierwsze 128a, czwartek godz. 19:00

Stara Kornica
„To działa" Stara Kornica 165, piątek godz. 18:00

Kodeń
„Sapieha" Sanktuarium ul. Rynek 1, piątek godz. 18:00

Konstantynów
„Sami Swoi" ul. Piłsudskiego 4, poniedziałek godz. 18:00

Łomazy
„Zielawa" ul. Podrzeczna 69, czwartek godz. 18:00

Rossosz
„Tęcza" Dom Kultury ul. Batalionów Chłopskich, czwartek godz. 17:00

Wojcieszków
„Przystań" ul. Parkowa 1, środa godz. 18:00

Zbuczyn
„Pomocna Dłoń" Plebania ul. Siedlecka 1, środa godz. 19:00

Stoczek Łukowski
„Filar" ul. Generała Sikorskiego 5, czwartek godz. 18:00

Brzozowica Duża
„Zrozumienie" Brzozowica Duża 115, sobota godz. 17:00

Trzebieszów
„Oaza II" Trzebieszów Dom parafialny, sobota godz. 18:00

Czemierniki OSP
„Płomyk" ul. Zamkowa 9, niedziela godz. 11:30

Okrzeja Organistówka
„Przystań" ul. Sienkiewicza 5, niedziela godz. 16:00

Kąkolewnica UG
„Promyk" ul. Lubelska 5, niedziela godz. 18:00

Krzesk Majątek
„Być Człowiekiem" Krzesk-Majątek 8, niedziela godz. 18:00

Olszanka
„Przebudzenie" Olszanka 42, niedziela godz. 18:00

Ulan Majorat
„Uwierz w siebie" Kościół Św, Małgorzaty Ulan-Majorat 26, niedziela godz. 18:00

Łaskarzew
„Nowa Arka" ul. Kolejowa 1, niedziela godz. 19:00

Krynka
„Jan" Krynka 269, niedziela godz. 19:00

Gręzówka Kolonia
„Hubertus" Gręzówka-Kolonia 58, poniedziałek godz. 19:00

Ostrówek Kolonia
„Dobrze że jesteś' Ostrówek 36, wtorek godz. 18:00

Przygody w muzeum

KINO Podczas pościgu w nowojorskim Metropolitan Museum Tom i Jerry przypadkowo uruchamiają mityczny Astralny Kompas, który przenosi ich do olśniewającego Złotego Miasta rodem ze starożytnych legend.

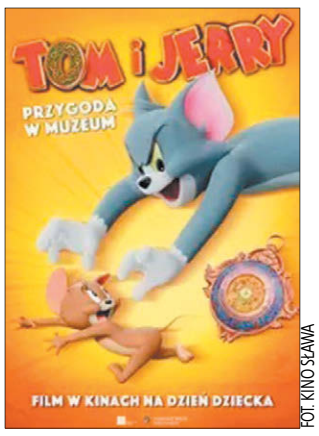

FOT. KINO SŁAWA

Tom zostaje uznany za bóstwo i staje się ulubieńcem władcy oraz jego poddanych. Tymczasem Jerry wpada w sidła niebezpiecznego szczurzego bossa. Gdy losy miasta zawisną na włosku, odwieczni wrogowie będą musieli połączyć siły, by ocalić Złote Miasto i jego mieszkańców.

(ach)

Zdobądź wejściówki!

Dla naszych Czytelników mamy dwie bezpłatne wejściówki na seans filmu w kinie Sława w Międzyrzecu Podlaskim pt. „Tom i Jerry: przygoda w muzeum". Aby o nie powalczyć, należy przyjść do sekretariatu redakcji Słowa Podlasia, ul. Warszawska 15, z aktualnym wydaniem naszego tygodnika i pokazać nam ten artykuł. Bilety otrzymają dwie pierwsze osoby, a więc kto pierwszy ten lepszy!

PROMOCJA OGŁOSZENIE DROBNE
ZE ZDJĘCIEM + 10 SŁÓW

MOTORYZACJA

NIERUCHOMOŚCI
35 ZŁ brutto
ZAPYTAJ NAS O SZCZEGÓŁY!
m.andrzejuk@slowopodlasia.pl
tel. 665 752 208
83 344 75 57
SŁOWO PODLASIA

eprasa.pl e6e8db5e7a

Rezerwy Podlasia wygrały ligę

PIŁKA NOŻNA W minionym tygodniu bialskopodlaska klasa okręgowa rozegrała dwie kolejki spotkań. W Boże Ciało rezerwy Podlasia Biała Podlaska zapewniły sobie pierwsze miejsce w tym sezonie.

DAMIAN KACZMAREK

FOT. GERARD MAKSYMIUK

W 29. kolejce, w Sielczyku lepszy od miejscowych okazał się Az-Bud Komarówka Podlaska

W Boże Ciało rezerwy bialskiego Podlasia bez problemów uporały się z Gromem Kąkolewnica 5:0. W Żabikowie miejscowa Unia uległa Orłu Czemierniki 0:1. W 57. minucie rzutu karnego podyktowanego przez Krystiana Wojdę nie wykorzystał Jan Bożym – nie trafił w bramkę. Po meczu sędzia ukarał zawodnika gospodarzy, Krystiana Garbacika czerwoną kartką.

W Komarówce Podlaskiej AZ-Bud zremisował z ŁKS Łazy 2:2. Od 51. minuty gospodarze zmuszeni byli kontynuować grę w dziesiątkę, po czerwonej kartce dla Arkadiusza Kota. Siły wyrównały się 3 minuty przed końcem meczu, po czerwonej kartce dla Adriana Gałacha.

Ekipa z Drelowa spuściła tęgie lanie w Domaszewnicy miejscowemu Absolwentowi aplikując mu aż siedem bramek. Jeszcze więcej bo aż dwanaście bramek strzeliła ekipa Victorii Parczew. Miała o tyle łatwiej, że grała z kompletnym outsajderem rozgrywek Kujawiakiem Stanin.

W 28. kolejce zdobyto łącznie czterdzieści cztery bramki czym pobito rekord w obecnym sezonie. Przekroczono go o trzy bramki. Średnia bramek na mecz wyniosła 5.5.

Weekendowe zmagania

W weekend rozegrano przedostatnią kolejkę spotkań. Świeżo upieczony zwycięzca ligi, Podlasie II Biała Podlaska, w Staninie rozbił Kujawiaka. Nie lada wyczynem popisał się Bartosz Hanuszek, który na boisku pojawił się w 50. minucie i udało mu się jeszcze upolować hat-trick. W 30. minucie spotkania sędzia Radosław Białach wykluczył z gry zawodnika gospodarzy, Szymona Bieleckiego. Było to pokłosie faulu na Jakubie Stalewskim.

Niespodziankę zanotowano w Krzywdzie, gdzie miejscowa Unia pokonała Lutnię Piszczac 1:0. Bizon Jeleniec na własnym boisku nie sprostał Absolwentowi Domaszewnica, przegrywając 2:6. Pięć bramek dla gości zdobył Jakub Dołęga.

Orzeł Czemierniki na własnym boisku uległ KS Drelów 1:2. W 22. minucie arbiter spotkania, Michał Buch, wyrzucił z boiska bramkarza gości, Michała Skrodziuka. Czerwoną kartkę pokazał za ostre wejście bramkarza w Jana Bożyma z Orła Czemierniki. W 29. kolejce zdobyto łącznie 36 bramek, co daje średnią 4,5 bramki na mecz.

Wyniki 28. kolejki: Podlasie II Biała Podlaska – Grom Kąkolewnica 5:0 (Marcin Sawczuk 48′, Adam Sacharuk 50′, Dawid Wojdat 53′, Hubert Wasilewski 87′, Valentyn Maksymenko 90′), **Unia Żabików – Orzeł Czemierniki 0:1** (Jan Bożym 53′), **AZ-Bud Komarówka Podlaska – ŁKS Łazy 2:2** (Arkadiusz, Kot 24′, Jan Domański 75′ – Radosław Szustek 12′, 52′(RK)), **LKS Milanów – LZS Sielczyk 3:3** (Sebastian Ostapiuk 59′, Bartosz Pawlak 66′, Piotr Zmorzyński 90′+2 – Paweł Bartosiak 29′, Michał Stelmaszuk 46′, Bartłomiej Pastuszewski 70′(RK)), **Absolwent Domaszewnica – KS Drelów 0:7** (Eryk Kozłowski 35′, Michał Kurenda 36′, 74′, Bartłomiej Goździołko 55′, 90′, Igor Skrabulski 69′, Błażej Leszczak [sam] 81′), **Victoria Parczew – Kujawiak Stanin 12:0** (Kacper Waniowski 8′, 52′, Michał Gryczuk 13′, 32′ (RK), 73′, 75′, Albert Chomiuk 25′, 43′, 60′, Eryk Waniowski 31′, Kacper Sapała 54′, Robert Dębowczyk 54′), **Lutnia Piszczac – Sokół Adamów 5:2** (Maciej Stachowicz 5′, Tomasz Tuttas 10′, Adam Wiraszka 60′, Milan Storto 66′, Dawid Hawryluk 90′ – Yilmar Hernandez 37′, Jakub Nawrocki 41′), **Bizon Jeleniec – Unia Krzywda 1:1** (Mateusz Izdebski – Wiktor Hryciuk 22′).

Wyniki 29. kolejki: Kujawiak – Podlasie II 1:11 (Patryk Skrzypek 73′ – Jakub Stalewski 13′, Dawid Wojdat 20′, 81′, Bartosz Jeruzalski 39′, Marcin Sawczuk 44′(RK), Bartosz Hanuszek 56′, 71′, 83′, Hubert Wasilewski 58′, Adrian Siemieniuk 74′, Mateusz Pszczel 86′), **Bizon – Absolwent 2:6** (Filip Okuń 18′, Kacper Gryczka 45′ – Jakub Dołęga 3′, 26′, 54′, 77′(RK), 80′, Błażej Leszczak 70′), **Unia K. – Lutnia 1:0** (Damian Nankiewicz 36′), **Sokół – Milanów 1:3 (**Mateusz Sikora 30′ – Grzegorz Romaniuk 16′, Jakub Radaszkiewicz 60′, Wiktor Niziołek 63′, Marek Gil 66′), **Sielczyk – Az-Bud 1:2** (Michał Stelmaszuk 19′ – Wiktor Paszkowski 11′, Karol Borkowski 54′), **Łazy – Victoria 2:2** (Radosław Szustek 42′(RK), 77′ – Albert Chomiuk 9′, Robert Praszczak – Tracz 45′), **Grom – Unia Ż. 0:0**, **Orzeł – Drelów 1:2** (Dominik Kula 8′ – Paweł Radziszewski 13′, Bartłomiej Goździołko 45′)

Najlepsi strzelcy: 29 goli – Michał Gryczuk (Victoria), **27 goli** – Sebastian Ostapiuk (Milanów), **26 goli** – Jakub Dołęga (Absolwent).

Kolejne mecze 14.06: Absolwent – Orzeł, Drelów – Grom, Unia Ż. – Kujawiak, Podlasie II – Łazy, Victoria – Sielczyk, Az–Bud – Sokół, Milanów – Unia K., Lutnia – Bizon.

Jedenastka 28. kolejki:

1-3-5-2 BR: Mateusz Kwaśny (Orzeł), LO: Piotr Zmorzyński (Milanów), ŚO: Kacper Fijałek (Orzeł), PO: Michał Kurenda (Drelów), ŚPD: Szymon Siwiec, ŚP: Bartłomiej Goździołko (Drelów), ŚPO: Bartłomiej Pastuszewski (Sielczyk), LP: Adam Sacharuk (Podlasie II), PP: Albert Chomiuk (Victoria), LN: Michał Gryczuk (Victoria), PN: Milan Storto (Lutnia). Ławka rezerwowych: BR: Dawid Mućko (Podlasie II), OB: Bartosz Jeruzalski (Podlasie II), OB: Robert Dębowczyk (Victoria), OB: Mateusz Izdebski (Bizon), OB: Eryk Kozłowski (Drelów), POM: Radosław Szustek (Łazy), POM: Michał Stelmaszuk (Sielczyk), POM: Daniel Korol (Az-Bud), POM: Wiktor Hryciuk (Unia K.), POM: Oskar Materek (Lutnia), NAP: Jakub Fronczek (Lutnia), NAP: Jan Domański (Az–Bud), NAP: Jan Bożym (Orzeł). **Gracz kolejki:** Michał Gryczuk (Victoria) – 4 bramki/ 3 asysty.

Jedenastka 29. kolejki:

1-4-4-2 BR: Piotr Adamczyk (Unia K.), LO: Bartosz Jeruzalski (Podlasie II), LŚO: Karol Grochowski (Az-Bud), PŚO: Mateusz Muszyński (Grom), PO: Marek Gil (Milanów), LP: Oliver Candia (Absolwent), ŚP: Grzegorz Romaniuk (Milanów), ŚPO: Radosław Szustek (Łazy), PP: Albert Chomiuk (Victoria), LN: Bartosz Hanuszek (Podlasie II), PN: Jakub Dołęga (Absolwent). **Ławka rezerwowych:** BR: Krzysztof Stężała (Unia Ż.), OB: Bartosz Kozłowski (Unia Ż.), OB: Grzegorz Piszcz (Unia K.), OB: Robert Praszczak-Tracz (Victoria), POM: Hubert Wasilewski (Podlasie II), POM: Daniel Korol (Az-Bud), POM: Wiktor Niziołek (Milanów), POM: Jakub Rzewuski (Łazy), NAP: Damian Nankiewicz (Unia K.). **Trener:** Paweł Szlaski (Unia K.). **Gracz kolejki:** Jakub Dołęga (Absolwent) – 5 bramek.

KLASA OKRĘGOWA BIAŁA PODLASKA			
1. Podlasie II	29	72	125:36
2. Victoria	29	62	99:40
3. Lutnia	29	59	95:49
4. Drelów (b)	29	57	97:38
5. Az-Bud	29	55	95:48
6. Milanów	29	50	80:53
7. Orzeł	29	48	70:60
8. Sielczyk	29	47	60:55
9. Łazy	29	34	44:65
10. Unia Ż.	29	34	38:64
11. Unia K.	29	33	33:72
12. Grom	29	30	35:60
13. Sokół	29	30	32:59
14. Absolwent	29	25	46:75
15. Bizon (b)	29	20	46:85
16. Kujawiak	29	3	17:153

Do szczęścia zabrakło utrzymania

PIŁKA NOŻNA Na pewno trudno zaliczyć sezon do udanych, gdy nie udało się utrzymać Centralnej Ligi Juniorów. Na kolejkę przed zakończeniem rozgrywek spadek ekipy U-17 Podlasia Biała Podlaska stał się faktem.

Drużyna prowadzona przez trenera Miłosza Storto sezon rozpoczęła w fatalnym stylu. Było to pokłosiem braku doświadczenia na poziomie centralnych juniorskich rozgrywek. Po ośmiu kolejkach na swoim koncie mieli komplet porażek. Owszem, udało się u siebie zremisować 2:2 z Wisłą Płock, ale kolejne trzy mecze znowu okazały się przegrane. Wtedy nastąpił przełom – Podlasie wygrało trzy mecze i jeden zremisowało, co dało szansę na walkę o byt na wiosnę. Wiosna była bardzo dobra, ale niewystarczająca. Ekipa Storto była nie do ogrania u siebie. Przegrała dopiero w ostatnim meczu sezonu ze Stomilem, kiedy już wszystkie karty były rozdane.

Oczywiście są też plusy. Wicekrólem strzelców ligi został Szymon Twarowski z szesnastoma trafieniami. Kilku zawodników pokazało się z bardzo dobrej strony – obok wspomnianego Twarowskiego uznanie w oczach trenera pierwszej ekipy Podlasia znaleźli Marcel Dobruk i Jan Urbaniak-Jakubiec. Ten drugi jako jedyny rozegrał komplet meczów w CLJ, i to w pełnym wymiarze czasowym.

Obok Podlasia ligę opuszczą również SSM Wisła Płock, Hutnik Kraków i Resovia Rzeszów. Grupę wschodnią wygrała Legia Warszawa i w finale Mistrzostw Polski zagra z zwycięzcą grupy zachodniej – Śląskiem Wrocław. O trzecie miejsce zagrają Jagiellonia Białystok z FASE Szczecin.

Piotr Frankowski

Podlasie U-17 Biała Podlaska – wyniki:

Legia Warszawa 1:7 (dom) i 1:3 (wyjazd), Jagiellonia Białystok 0:1 i 1:3, Polonia Warszawa 2:3 i 0:2, Widzew Łódź 2:1 i 3:12, Wisła Kraków 1:3 i 0:2, Stal Rzeszów 1:3 i 1:4, Escola Varsovia Warszawa 4:4 i 1:2, AKS SMS Łódź 0:2 i 3:1, Korona Kielce 1:4 i 1:7, Talent Warszawa 1:1 i 0:2, ŁKS Łódź 3:0 i 1:4, Stomil Olsztyn 1:3 i 2:2, SSM Wisła Płock 2:2 i 1:4, Hutnik Kraków 4:0 i 4:5, Resovia Rzeszów 4:1 i 4:3.

Kadra:

Filip Czmielewski 23 mecze/0 bramek, **Adam Hasiuk** 28/3, **Jan Urbaniak-Jakubiec** 30/1, **Szymon Twarowski** 27/16, **Hubert Stefaniuk** 13/0, **Alan Pikulski** 6/0, **Szymon Lewczuk** 21/0, **Szymon Tokarski** 28/2, **Mateusz Ogrodziński** 14/0, **Maciej Treszczotko** 10/0, **Filip Szulc** 13/0, **Szymon Selwanowicz** 13/1, **Emil Sosnowski** 24/2, **Maksymilian Wyrzykowski** 28/1, **Marcel Ostrowski** 25/5, **Mateusz Filozof** 17/0, **Paweł Zaniewicz** 21/1, **Alan Śledź** 14/0, **Kacper Śnitko** 28/1, **Michał Kozłowski** 14/2, **Marcel Dobruk** 16/9, **Filip Dzierżanowski** 15/0, **Kornel Olszewski** 6/0, **Kacper Kondraszuk** 19/3, **Rafał Wierzchowski** 7/0, **Szymon Masarz** 13/0, **Marcel Wołosowicz** 15/3, **Hubert Gutek** 2/0, **Miłosz Romaniuk** 10/0, **Tobiasz Gorzkiewicz** 7/0, **Sadhwick Tappa (IND)** 1/0, **Wiktor Markiewicz** 2/0.

Mamy za sobą trudny sezon

Z Miłoszem Storto, trenerem Podlasie U-17 Biała Podlaska rozmawia Piotr Frankowski.

Jak Pan ocenia miniony sezon w Centralnej Lidze Juniorów U-17?

To był bardzo trudny i wyczerpujący sezon zarówno dla zawodników, jak i dla sztabu trenerskiego. Włożyliśmy dużo wysiłku, aby osiągnąć cel, jakim miało być utrzymanie. Nie udało się, ale myślę, że w tej kategorii wiekowej najważniejsze jest to, jak chłopcy się rozwijają i jaki robią progres, a większość z nich taki osiągnęła. Podnieśli swoje możliwości i umiejętności piłkarskie. Na pewno byłoby fajnie się utrzymać, ale już tego samego dnia trzeba byłoby sobie zadać pytanie – co dalej? Praktycznie trzeba by było zbudować zespół od nowa. Z tej ekipy zostałoby zaledwie sześciu zawodników z rocznika 2010 i kilku z 2011. Niezwykle ciężko byłoby grać w przyszłym sezonie, ale na pewno chcieliśmy, żeby tak było. Trudno. Koniec jest początkiem czegoś nowego. Tak też rozmawialiśmy w tym tonie z zawodnikami, którzy większością idą już do piłki seniorskiej.

Czego zabrakło, by utrzymać ligę w Białej?

Ciężko powiedzieć, czego zabrakło. Można lakonicznie powiedzieć – umiejętności. Trzeba pamiętać, że bazujemy przede wszystkim na chłopakach, którzy już parę lat funkcjonują w naszej Akademii. Natomiast jeśli chodzi o wzmocnienia przed sezonem, przychodzili do nas chłopcy, którzy nie byli pierwszymi wyborami w swoich zespołach albo grali na troszeczkę niższym poziomie rozgrywkowym. To na pewno gdzieś było widać. Nadrabialiśmy zaległości na bieżąco, pracując z grupą. Wierzyłem, że dzięki tej pracy się wybronimy. Naprawdę chłopcy wykonali ogromną, ciężką pracę. Zależało nam, żeby po tym słabym początku, kiedy po dwunastu meczach mieliśmy dosłownie jeden punkt, doprowadzić do sytuacji, by zachować szansę na wiosnę i mieć zimą realny cel w okresie przygotowawczym. To się powiodło. O naszym spadku zadecydował przedostatni mecz w lidze. Na Hucie strzeliliśmy cztery bramki i mimo to przegraliśmy. Wydaje mi się, że gdybyśmy wtedy wygrali z Hutnikiem, to w ostatnim meczu u siebie ze Stomilem była inna motywacja i inny wynik. Jestem tego pewny, że byśmy się utrzymali. Było jak było, teraz tego nie cofniemy. Takie życie sportowe – ponoć porażki uczą.

Pomiędzy tym, co graliście na jesieni i na wiosnę, była ogromna różnica...

Tak, nie da się tego ukryć. Na wiosnę u siebie przegraliśmy tylko jeden mecz – ten ostatni, który już o niczym nie decydował. My uczyliśmy się gry w lidze z meczu na mecz. Nasza Akademia różni się od tych topowych w Polsce, z którymi przyszło nam się mierzyć. Po awansie utraciliśmy połowę składu i musieliśmy budować ekipę prawie od początku. W Legii, Jagiellonii, Widzewie czy Wiśle z roku na rok wchodzą gotowe roczniki, wsparte kilkoma młodszymi, uzdolnionymi zawodnikami. Te ekipy są gotowe, ograne i przyzwyczajone do walki sezon w sezon wśród najlepszych w kraju. Długo trwała nasza adaptacja do tej ligi. Szukaliśmy rozwiązań, zmian w sposobie grania i trenowania. Cieszę się, że w ogóle udało nam się zaadoptować i podnieść rękawicę. W końcówce jesieni i na początku wiosny wyglądaliśmy naprawdę znakomicie w paru meczach. Przykładem jest mecz na Legii – co prawda przegrany, ale po bardzo dobrej grze. Przede wszystkim udany rewanż z Widzewem, który na jesieni zaaplikował nam w Łodzi dwanaście bramek, a na wiosnę w Białej przegrał. Mieliśmy podstawy do optymizmu i realne szanse na utrzymanie. Dwóch naszych chłopaków regularnie pojawiało się w trzecioligowym pierwszym zespole – mowa o Marcelu Dobruku i Szymonie Twarowskim. Może gdyby byli zawsze tylko do mojej dyspozycji, zdobylibyśmy kilka punktów więcej. Jednak to byłoby niesprawiedliwe wobec nich i strategii klubu. Nie chcemy naszym zawodnikom odbierać szansy rozwoju. Gra w III lidze na dziś dzień jest dla nich najbardziej rozwojowa. Uważam, że o wielu chłopakach z tej ekipy jeszcze usłyszymy i kto wie, czy nie na wyższych niż trzecioligowe szczeblach rozgrywek.

eprasa.pl e6e8db5e7a

WYNIKI I TABELE NIŻSZYCH LIG: PIŁKA NOŻNA

A KLASA GRUPA I

Wyniki 18. kolejki: Tytan Wisznice – Olimpia Jabłoń 4:0, GLKS Rokitno – LZS Dobryń 0:3, Niwa Łomazy – Twierdza Kobylany 1:3, Granica Terespol – Dąb Dębowa Kłoda 1:1.

1. Granica	16	35	80:30
2. Dąb	16	35	55:17
3. Tytan	16	34	56:25
4. Olimpia	16	27	42:27
5. Twierdza	16	27	48:26
6. Dobryń	16	22	30:42
7. Niwa	16	18	47:52
8. Wodnik	16	6	24:91
9. Rokitno	16	3	6:78

A KLASA GRUPA II

Wyniki 21. kolejki: Dwernicki Stoczek Łukowsk – Olimpia Okrzeja 2:0, Bad Boys Zastawie – Ar-Tig Huta Dąbrowa 6:1, Armaty Stoczek Łukowski – Tur Turze Rogi 5:2, Orlęta Gołaszyn – Grężovia Grężówka 1:5, Orlęta II Łuków – Bór Dąbie 3:1.

1. Orlęta II Ł.	19	52	92:21
2. Dwernicki	19	42	55:26
3. Armaty	19	41	64:26
4. Olimpia O.	19	40	43:26
5. Grężovia	19	26	47:46
6. Polesie	19	25	35:38
7. Bór	19	23	37:45
8. Orlęta G.	19	20	38:54
9. Tur (b)	19	15	31:57
10. Bad Boys	20	14	28:60
11. Ar-Tig	19	6	19:87

Następne mecze 14.06: Ar-Tig – Dwernicki, Olimpia O. – Orlęta II Ł., Bór – Orlęta G., Grężovia – Armaty, Tur – Polesie.

B KLASA GRUPA I

Wyniki 19. kolejki: Az–Bud II Komarówka Podlaska – Lutnia II Piszczac 1:1, Unia II Żabików – Janowia Janów Podlaski 0:8, SRG Sławatycze – Victoria II Parczew 5:0.

1. Janowia	19	50	97:5
2. Victoria II	18	29	51:30
3. SRG	18	26	51:37
4. Az–Bud II	19	26	36:44
5. Lutnia II	19	25	36:39
6. Unia II Ż.	18	6	14:128

Następne mecze 14.06: Victoria II – Az-Bud II, Janowia – Sławatycze, Lutnia II – Unia II Ż.

B KLASA GRUPA II

Wyniki 19. kolejki: Start Gózd – Lesovia Trzebieszów 4:2, Orkan Wojcieszków – Wenus Oszczepalin 0:4, Wóldom Wólka Domaszewska – Bystrzyca Borki 0:6

1. Lesovia	19	52	103:16
2. Wenus	18	35	57:31
3. Start	18	30	46:42
4. Bystrzyca	18	18	37:35
5. Wóldom	19	14	20:76
6. Orkan	18	10	16:79

Następne mecze 14.06: Bystrzyca – Start, Wenus – Wóldom, Lesovia – Orkan.

(pf)

Świetna passa Orląt

PIŁKA NOŻNA Kolejne wygrane zanotowali piłkarze radzyńskich Orląt. Obie na wyjeździe i obie wysokie. Huragan niestety tradycyjnie przegrał. Hetman Zamość wygraną z Janowianką Janów Lubelskie przypieczętował awans do III ligi, Lewart Lubartów zagra w barażach.

PIOTR FRANKOWSKI

FOT. GERARD MAKSYMIUK

Radzynianie w minionym tygodniu zagrali dwa mecze, oba wygrali tracąc jedną bramkę i aplikując rywalom aż jedenaście

Granit Bychawa – Orlęta Radzyń Podlaski 0:3 (0:1)

Bramki: Cudowski 2', 53', Borkowski 90'

Orlęta: Kowynia – Miszta, D. Rycaj (86' Borkowski), Sawicki (81' Borysiuk), Cudowski (87' Porczyński), Morenkov (74' J. Rycaj),K. Rycaj, Siudaj (46' Warda), Pendel, Gęca, Obroślak (90' Piróg)

W środę w Bychawie Orlęta odrabiały zaległości z poprzedniej kolejki. Już w 2. minucie Karol Rycaj dośrodkował w pole karne na dalszy słupek. Klim Morenkov zgrał piłkę przed bramkę, a do bramki prawą nogą skierował ją Krzysztof Cudowski. Orlęta przeważały optycznie, gospodarze ograniczali się do niskiej obrony i gry z kontrataku. Obie metody gry były na tyle nieskuteczne, że do przerwy nie tylko nie padła żadna bramka, ale zasadniczo obie ekipy nie wypracowały sobie dogodnych sytuacji.

Druga połowa zaczęła się od bramki dla gości. Po rzucie rożnym piłkę zebrał Igor Sawicki, wrzucił ją do Igora Miszty. Igor obsłużył znajdującego się przed bramką Cudowskiego, a ten ponownie prawą nogą pokonał Wiktora Szymańskiego. Gospodarze ruszyli do odrabiania strat. Jedyne zagrożenie, jakie stwarzali pod bramką Jakuba Kowyni, to stałe fragmenty gry, po których jednak nie byli w stanie zdobyć bramki.

Taka gra Granitu spowodowała bardziej otwarty mecz. Dzięki temu goście mieli okazje do kontr. Stworzyli sobie ich kilka, ale cały czas brakowało ostatniego podania. Dopiero w jednej z ostatnich akcji meczu radzyńska młodzież zamknęła to spotkanie. Kornel Porczyński zaliczył asystę, a trzeci raz Szymańskiego pokonał Kacper Borkowski.

– Zagraliśmy kolejny dobry mecz. Konsekwentnie realizowaliśmy założenia przedmeczowe. To mnie niezmiernie cieszy, podobnie jak fakt, że po raz kolejny zagraliśmy na „zero" z tyłu. Na przebieg dzisiejszego spotkania miał na pewno wpływ fakt, w jakich momentach zdobywaliśmy bramki. Pierwsza padła zaraz po rozpoczęciu meczu, druga na początku drugiej połowy. To pozwoliło nam kontrolować wydarzenia na boisku – powiedział po meczu **Rafał Dudkiewicz**, trener Orląt.

Huragan Międzyrzec Podlaski – Tomasovia Tomaszów Lubelski 1:3 (1:0)

Bramki: De Souza 20' – Orzechowski 60', Żerucha 73', Łuczkowski 90'+3

Huragan: Ostapiuk – Kasjaniuk, Bartnikowski (87' Bartnikowski), De Souza, Da Silva, Panasiuk, Łukanowski, Koryciński, Sierociuk, Kiryluk (80' Stetkiewicz), Tymoszuk.

Goście przyjechali w mocno młodzieżowym składzie, gdyż walczą o wysokie miejsce w klasyfikacji Pro Junior System. Pierwszy strzał na bramkę oddał De Souza Dorneles Anthony Bernardo, ale piłka poszybowała wysoko nad bramką. W 10. minucie ponownie nad bramką uderzał Kamil Kasjaniuk, jednak tym razem piłka przeleciała o wiele bliżej poprzeczki. W 19. minucie w polu karnym gości faulowany był Mateusz Bartnikowski. Sędzia nie miał wątpliwości i wskazał na „jedenasty metr". Rzut karny na bramkę pewnie zamienił De Souza. W odpowiedzi nad bramką Patryka Ostapiuka uderzył Igor Czuryło. Po chwili na strzał zza pola karnego zdecydował się De Souza, ale na miejscu był Amir Ahalarov i złapał piłkę.

W 29. minucie powinno być 2:0. Piłkę z rzutu wolnego dorzucał Hubert Łukanowski. Trafiła ona na naprzeciwległą stronę pola karnego do zamykającego akcję Bartłomieja Tymoszuka, jednak międzyrzeczanin nie trafił w bramkę. W odpowiedzi z rzutu rożnego Igor Leszczyński zagrał prosto na głowę Szymona Dziury. Po jego uderzeniu piłka musnęła głowę obrońcy i przeleciała tuż nad poprzeczką bramki Huraganu. W 36. minucie Bartłomiej Pleskacz znalazł się w dogodnej sytuacji, ale nie potrafił zdobyć bramki dla gości. Pierwsza połowa zakończyła się sensacyjnym prowadzeniem gospodarzy 1:0.

Do 59. minuty drugiej połowy niewiele ciekawego działo się na boisku. Niestety fatalnie piłkę z własnego pola karnego wybijał Da Silva Torete Douglas Samuel – trafiła ona pod nogi Szymona Dziury, którego w polu karnym sfaulował Mateusz Panasiuk. Sędzia podyktował rzut karny. Do piłki podszedł Przemysław Orzechowski i pewnym strzałem pokonał Ostapiuka. W 68. minucie z około 18 metrów uderzał Roman Karasiuk, ale piłkę bez problemów złapał bramkarz Huraganu. W 73. minucie strzał z dystansu Oliveiry Da Silva Cristyana sparował Ostapiuk, do piłki dopadł Maciej Żerucha i dał prowadzenie gościom. Dziewięć minut później ponownie Żerucha próbował pokonać bramkarza Huraganu strzałem z rzutu wolnego, jednak tym razem górą był golkiper. Sędzia doliczył cztery minuty do regulaminowego czasu gry. Ostatnim akordem tego meczu była akcja gości. Dziura wyszedł sam na sam z Ostapiukiem, ale przegrał to starcie, a odbita piłka od międzyrzeckiego bramkarza trafiła prosto pod nogi Wiktora Łuczkowskiego, który wpakował ją do bramki. Ostatecznie mimo że do 60. minuty gospodarze prowadzili 1:0, goście wygrali 3:1.

Orlęta Łuków – Orlęta Radzyń Podlaski 1:8 (0:5)

Bramki: Mućko 66' – D. Rycaj 7',45'+1, Morenkov 33', Cudowski 40', Obroślak 42', 49', 82', J. Rycaj 84'.

Orlęta: Mitura – Warda (53' J. Rycaj), D. Rycaj, Cudowski, Morenkov (74' Porczyński), K. Rycaj (63' Borkowski), Gustavo (46' Siudaj), Borysiuk, Pendel, Gęca (53' Piróg), Obroślak.

Mimo że w derbach okręgu Biała Podlaska faworytem byli goście, to znając zasady derbów i fakt, że łukowianie walczą o byt w lidze, można się było spodziewać różnych rozwiązań. Mecz zaczął się fantastycznie dla gości. Krzysztof Cudowski zagrał piłkę wzdłuż bramki, dopadł do niej Dominik Rycaj i otworzył wynik spotkania. Przewaga gości była zdecydowana, co udokumentowali kolejną bramką w 33. minucie. Dominik Rycaj rozmontował obronę rywali i wyłożył piłkę prosto do Klima Morenkova, który umieścił futbolówkę w pustej bramce. Siedem minut później ponownie dogrywał Dominik Rycaj – tym razem Aleksandra Żmudę pokonał Krzysztof Cudowski. Chwilę później, po indywidualnej akcji, na 4:0 podwyższył Marcel Obroślak. Tuż przed gwizdkiem kończącym pierwszą połowę dośrodkowanie Szymona Gęcy na bramkę zamienił Dominik Rycaj.

W drugiej połowie obraz gry nie uległ zmianie. Na boisku niepodzielnie panowała ekipa radzyńskich Orląt. W 49. minucie Bartłomiej Siudaj podał idealnie do Obroślaka, który wyszedł sam na sam z Żmudą i wygrał ten pojedynek. Mimo dużej przewagi radzynianie pudłowali w dogodnych sytuacjach, dzięki czemu gospodarze uniknęli dwucyfrowej porażki. W 66. minucie udało im się nawet zdobyć honorową bramkę. Dawid Jastrzębski ograł Kacpra Borkowskiego i wyłożył piłkę Maksymilianowi Mućko, który pokonał Macieja Miturę, uderzając pod porzeczkę.

Ostatnie dwa słowa w tym meczu należały do radzynian. W 82. minucie, po rzucie rożnym, Piotr Piróg wyłożył piłkę Obroślakowi, który zdobył swoją trzecią bramkę w tym meczu. Dwie minuty później sam na sam z wprowadzonym w drugiej połowie Hubertem Rudziem wyszedł Jakub Rycaj i ustalił wynik meczu.

– To był mecz pod naszą całkowitą kontrolą od samego początku do samego końca. Cieszy to, że zdobyliśmy osiem bramek, aczkolwiek sytuacji było zdecydowanie więcej. Na pewno chcieliśmy zagrać ten mecz na zero z tyłu, tak jak w ostatnich kilku spotkaniach. Nie udało się. Zapewne ilość zdobytych bramek spowodowała rozluźnienie i stąd wkradł się błąd z tyłu. Dopisujemy kolejne trzy punkty i czekamy teraz na mecz z Hetmanem, który chcemy wygrać – powiedział po meczu **Rafał Dudkiewicz**, trener Orląt Radzyń Podlaski.

Wyniki 29. kolejki: Orlęta Łuków – Orlęta Radzyń Podlaski 1:8, Huragan Międzyrzec Podlaski – Tomasovia Tomaszów Lubelski 1:3, Hetman Zamość – Janowianka Janów Lubelski 4:1, Tanew Majdan Stary – Granit Bychawa 2:0, Lewart Lubartów – Tur Milejów 3:1, Łada 1945 Biłgoraj – Start Krasnystaw 2:2, Lublianianka Lublin – Motor II Lublin 4:1, Bug Hanna – MKS Ryki 5:2. **Mecz zaległy: Granit – Orlęta R. P. 0:3**

IV LIGA LUBELSKA			
1. Hetman	29	79	106:14
2. Lewart (s)	29	74	81:20
3. Łada	29	65	77:28
4. Tomasovia	29	52	64:39
5. Lublinianka	29	49	58:41
6. Motor II	29	48	58:38
7. Orlęta R. P.	**29**	**47**	**62:46**
8. Tur (b)	29	45	53:51
9. Janowianka	29	41	61:52
10. Start	29	37	43:54
11. Bug (b)	29	34	50:60
12. Granit	29	25	29:71
13. Ryki (b)	29	23	36:82
14. Tanew (b)	29	22	29:71
15. Orlęta Ł. (b)	29	19	27:81
16. Huragan	**29**	**3**	**19:105**

Następne mecze 13.06: Orlęta R. P. – Hetman (godz.18:00), Janowianka – Huragan (godz. 18:00), Tomasovia – Bug, Ryki – Lublinianka, Motor II – Łada, Start – Lewart, Tur – Tanew, Granit – Orlęta Ł.

eprasa.pl e6e8db5e7a

Podsumowanie udanego sezonu Podlasia w III lidze

Dobry wynik i profit za juniorów

PIŁKA NOŻNA Wynik, jaki osiągnęło Podlasie Biała Podlaska w sezonie 2025–2026, był dla wszystkich dużym zaskoczeniem „in plus". To był bardzo dobry sezon podopiecznych trenera Macieja Oleksiuka.

PIOTR FRANKOWSKI

Gdy po zakończeniu poprzedniego sezonu ekipę opuściła liczna grupa podstawowych zawodników, a wzmocnienia nie powalały z nóg, większość wróżyła Podlasiu walkę o utrzymanie. Tymczasem sezon 2025–2026 bialczanie zakończyli na siódmym miejscu z dorobkiem pięćdziesięciu dwóch punktów. Dodać trzeba, że w przerwie zimowej Białą opuścił Maksym Horzhui – bezsprzecznie siła napędowa Podlasia w rundzie jesiennej. Okazało się, że nie ma ludzi niezastąpionych i mimo braku wzmocnień Podlasie na wiosnę było również groźne. Ponownie okazało się, że Podlasie gra lepiej na wyjazdach niż u siebie. W domu – sześć wygranych, sześć porażek oraz pięć remisów, bramki 28:25. Na wyjazdach – osiem zwycięstw, pięć remisów i cztery porażki, bramki 32:23. Za taki wynik należą się wielkie słowa uznania dla trenera Macieja Oleksiuka i piłkarzy.

FOT. GERARD MAKSYMIUK

Jarosław Kosieradzki był najlepszym strzelcem Podlasia w minionym sezonie

Pod dyktando Avii

Ligę wygrała Avia Świdnik i awansowała do II ligi. W składzie ekipy z „miasta helikopterów" mamy kilku „swoich" zawodników: Mateusza Jarzynkę, Szymona Kamińskiego i Marcina Pigiela. W barażach o II ligę gra KSZO 1929 Ostrowiec Świętokrzyski. W I rundzie pokonało u siebie Wikęd Luzino 2:1, w pierwszym meczu finałowym uległo u siebie Resovii 0:1, a we wtorek 9 czerwca odbędzie się rewanż w Rzeszowie. W Ostrowcu też nie brakowało „naszych": Bartosza Klebaniuka, Maksyma Horzhui i Damiana Lepiarza. Do 28 kwietnia ekipę prowadził Artur Renkowski, a dyrektorem sportowym był Kamil Bartoszuk. Trzecim zainteresowanym w walce o II ligę była Chełmianka. W Chełmie grał były piłkarz Podlasia – Piotr Cichocki. Z ligą pożegnały się Sparta Kazimierza Wielka, Świdniczanka Świdnik, Cracovia II Kraków i Stal Kraśnik. Dzięki wygranej KSZO w I rundzie baraży utrzymał się Sokół Kolbuszowa Dolna, w której gra Patryk Kapuściński – były zawodnik Podlasia.

Kasa z gry juniorów

Po dobrym rezultacie ekipa zajęła drugie miejsce w klasyfikacji Pro Junior System, za czym idzie bagatela 300 tys. zł gratyfikacji finansowej od Polskiego Związku Piłki Nożnej. Podlasie zgromadziło 7992 punkty. Szczególny wkład w dorobek punktowy Pro Junior System mieli: Oskar Jeż – 2880 minut, 2880 punktów PJS; Michał Grochowski – 1055 minut, 2039 pkt.; Marcel Dobruk – 617 minut, 1234 pkt.; Aleksander Bobowski – 755 minut, 755 pkt.; Szymon Twarowski – 306 minut, 612 pkt.; Adam Sacharuk – 272 minuty, 544 pkt.

Podlasie Biała Podlaska – wyniki:

Avia Świdnik 1:2 (dom) i 1:1 (wyjazd), KSZO 1929 Ostrowiec Świętokrzyski 1:2 i 1:2, Chełmianka Chełm 0:3 i 0:1, Korona II Kielce 1:1 i 2:2, Star Starachowice 2:1 i 1:1, Czarni Połaniec 3:1 i 2:3, Pogoń-Sokół Lubaczów 0:3 i 3:1, Wiślanie Skawina 2:2 i 2:1, Wisła II Kraków 2:3 i 0:2, Wisłoka Dębica 1:1 i 1:2, Siarka Tarnobrzeg 2:2 i 2:1, Naprzód Jędrzejów 2:3 i 4:4, Sokół Kolbuszowa Dolna 3:0 i 0:0, Stal Kraśnik 1:1 i 1:0, Cracovia II Kraków 2:0 i 4:2, Świdniczanka Świdnik 3:0 i 2:1, Sparta Kazimierza Wielka 2:0 i 5:0.

Kadra: Tomasz Andrzejuk 33 występy/0 bramek, **Aleksander Bobowski** 10/0, **Kacper Dmitruk** 31/2, **Adrian Dobrodziej** 3/0, **Marcel Dobruk** 15/4, **Michał Grochowski** 26/0, **Maksym Horzhui** (UKR) 18/6, **Kacper Jakóbczyk** 21/5, **Oskar Jeż** 32/0, **Szymon Kaczyński** 6/0, **Mateusz Konaszewski** 25/3, **Dmytro Kopytov** (UKR) 25/1, **Jarosław Kosieradzki** 26/10, **Dominik Maluga** 32/1, **Rakhidi Manamela** (RSA)4/0, **Eryk Mikołajewski** 25/1, **Jan Mróz** 28/5, **Dawid Nojszewski** 22/1, **Michał Nowosz** 2/0, **Jakub Oremczuk** 1/0, **Maciej Orzechowski** 34/0, **Adam Sacharuk** 7/1, **Szymon Twarowski** 8/1, **Piotr Urbański** 29/9, **Adrian Wnuk** 30/9, **Maciej Wojczuk** 2/0, **Gocza Zakaraia** (GEO) 8/0.

Najlepsi asystenci: Dominik Maluga – 9, **Dmytro Kopytov** – 7, **Piotr Urbański**, **Jan Mróz**, **Michał Grochowski** – po 4.

Najwięcej minut na boisku: Maciej Orzechowski – 2995 min., **Oskar Jeż** – 2880 min., **Dominik Maluga** – 2577 min., **Kacper Dmitruk** – 2540 min., **Tomasz Andrzejuk** – 2171 min.

Jednocześnie warto podkreślić, że spośród wszystkich drużyn, które kwalifikują się do nagród w ramach PJS i utrzymały się w lidze, to właśnie MKS Podlasie Biała Podlaska było najlepszym klubem w całych rozgrywkach. Spośród zawodników, którzy wypracowali punkty dla klubu, w klasyfikacji znaleźli się: Michał Grochowski, Marcel Dobruk, Szymon Twarowski oraz Adam Sacharuk – byli na etapie szkolenia młodzieżowego prowadzeni przez trenera Oleksiuka. Ich obecne osiągnięcia są także efektem pracy wykonanej w akademii i potwierdzeniem, jak ważne jest systematyczne szkolenie młodych piłkarzy.

Drużyna jak rodzina

– Uważam, że siódme miejsce i pięćdziesiąt dwa punkty na koncie to bardzo dobry wynik. Przed sezonem brałbym go w ciemno – mówi Maciej Oleksiuk, szkoleniowiec Podlasia

Z trenerem Podlasia Biała Podlaska, Maciejem Oleksiukiem rozmawia Piotr Frankowski

Proszę o podsumowanie mijającego sezonu. Zapewne taki wynik przed startem ligi wziąłby Pan w ciemno?

Chciałbym podziękować z całego serca przede wszystkim swoim zawodnikom. Bardzo dobry czas za nami – czas ciężkiej pracy, który przyniósł efekt w postaci siódmego miejsca w lidze i drugiego miejsca w Pro Junior System, co wiąże się z dodatkowymi środkami, jakie wpłyną na konto klubu. Chciałbym podziękować obecnym prezesom Sebastianowi Paszkowskiemu i Piotrowi Horegladowi, że cały czas byli ze mną, ze sztabem i z drużyną, oraz poprzedniemu zarządowi – przede wszystkim za to, że dali mi tę szansę i możliwość poprowadzenia zespołu w tym sezonie. Mam nadzieję, że tę szansę w 100 procentach wykorzystałem. Uważam, że siódme miejsce i pięćdziesiąt dwa punkty na koncie to bardzo dobry wynik. Przed sezonem brałbym go w ciemno. Nam zależało przede wszystkim na szybkim zapewnieniu sobie bytu w lidze na przyszły sezon – by na koniec ligi nie mieć niepotrzebnych emocji o utrzymanie. Chciałem tu nawiązać do słów byłego prezesa Tomasza Buraczewskiego, który przed sezonem powiedział, że jeśli będziemy w pierwszej dziesiątce, to będzie coś niesamowitego, takie „Mistrzostwo Świata".

Sezon udany, ale mieliście słabsze momenty...

Takie momenty były. Pierwszym z nich był mecz z Jędrzejowem w Białej Podlaskiej w sierpniu 2025 roku, gdzie wygrywaliśmy 2:0 i graliśmy dobry mecz przed własną publicznością. Finalnie przegraliśmy jednak 2:3. Szybko się odkuliśmy w Dębicy i grając na bardzo trudnym terenie po ciężkim meczu walki wygraliśmy 2:1. Zareagowaliśmy najlepiej, jak tylko mogliśmy, na to, co się wydarzyło tydzień wcześniej w meczu z Jędrzejowem. To było początkiem serii zwycięstw. Drugim takim ciężkim momentem była porażka w Połańcu. Było identycznie – wygrywaliśmy 2:0, jednak wypuściliśmy zwycięstwo i przegraliśmy 2:3. Odpowiedzieliśmy najlepiej, jak można w tej sytuacji – wygraną w Skawinie. To podkreśla, że trudne momenty nas nie załamują i potrafimy się po nich podnieść.

Co było waszym największym atutem w minionym sezonie?

Na pewno naszym największym atutem było to, że stworzyliśmy drużynę, która miała jeden, spójny cel. Atmosfera była naprawdę dobra i myślę, że każdy czuł się w tej drużynie naprawdę dobrze. Drużyna funkcjonowała jak rodzina. Każdy przeciwnik – czy to był przeciwnik z górnej półki, czy z dolnej części tabeli – obawiał się meczów z nami. Byliśmy dla wszystkich niewygodnym rywalem. Wyciągaliśmy wnioski po meczach kontrolnych rozgrywanych latem. Wiedziałem, że mamy naprawdę duży potencjał w ofensywie, który wykorzystaliśmy. Traciliśmy w tych meczach dużo bramek, zrobiliśmy korekty i potrafiliśmy dobrze bronić zarówno w obronie niskiej, jak i w wysokim pressingu. Do tego bardzo dobrze trenowaliśmy, wiedzieliśmy, jak chcemy grać w obronie.

Czego wam zabrakło?

Brakowało nam momentami na pewno szerszej kadry, jakości na ławce rezerwowych. To głównie sprawiło, że mecze, które wygrywaliśmy, finalnie remisowaliśmy czy przegrywaliśmy. Mając szerszą kadrę, mając więcej zawodników, myślę, że zdobylibyśmy zdecydowanie więcej punktów.

Kto Pana zdaniem zrobił w ekipie największe postępy w minionym sezonie?

Myślę, że wszyscy zawodnicy zrobili ogromne postępy. Nasza młodzież konsekwentnie rozwija się z każdego treningu na trening, z każdego meczu na mecz wyglądają coraz lepiej. Są też zawodnicy, którzy w Podlasiu są od zawsze. Są moimi serdecznymi kolegami, z którymi grałem wcześniej piłkę i których znam bardzo dobrze. Mowa o Tomaszu Andrzejuku i Jarosławie Kosieradzkim. Oni, mimo dużego doświadczenia, też czynią postępy i myślę, że mogą jeszcze zrobić wiele dobrego dla Podlasia. Na indywidualnym rozwoju każdego zawodnika zyskuje cały zespół.

Pozostaje Pan jako trener na przyszły sezon. Jakie stawia Pan przed sobą cele, jakie cele stawia zarząd?

Na pewno głównym celem jest to, żeby utrzymać większość kadry zespołu, żeby nie robić wielkich rewolucji, tylko bazować na drużynie, która rywalizowała w III lidze w poprzednim sezonie. Zdaję sobie sprawę z potencjału, jaki mamy. Na pewno naszym celem jest to, żeby grać jak najlepiej i punktować jak najwięcej. Chcę, by jak najwięcej szans na grę w seniorskiej piłce dostawała nasza bardzo zdolna młodzież i zobaczymy, jaki przyniesie to finalnie efekt. Jeśli chodzi o cele postawione przez zarząd, są takie same. Co z tego będzie, wszyscy wspólnie będziemy mogli śledzić w kolejnym sezonie.

Jakie zmiany nastąpią w ekipie przed nowym sezonem?

Na pewno kilka rzeczy w drużynie się zmieni. Chciałbym wzmocnić sztab szkoleniowy. Jeśli chodzi o zawodników, na pewno odchodzi Oskar Jeż, który wraca do Motoru. Z tego miejsca chciałbym mu serdecznie podziękować za naprawdę fantastyczny sezon i za to, w jakiej był dyspozycji. Odchodzą również Eryk Mikołajewski i Kacper Jakóbczyk. Co dalej? Kto jeszcze? To na pewno okaże się w najbliższej przyszłości. Na pewno będą wzmocnienia, ale o nich na dzień dzisiejszy nie chciałbym mówić. Jest za wcześnie.

Jaki jest plan przygotowań?

Od 23 czerwca wracamy do treningów indywidualnych. Zawodnicy przez tydzień będą pracować według indywidualnych rozpisek. We wtorek 30 czerwca wrócimy do wspólnych przygotowań przed kolejnym się sezonem. Więcej szczegółów będzie podanych na pewno na bieżąco na naszym facebookowym koncie, między innymi plan sparingów.

Jakie są cele sportowe w dłuższym terminie Podlasia?

Na pewno cele sportowe uwarunkowane są finansami klubu. Stąd celem zarządu jest zbudowanie odpowiedniej podstawy finansowej. Mocne podstawy finansowe mogą pozwolić na stawienie sobie wysokich celów sportowych. Im więcej będziemy mieli środków na to, żeby sprowadzić do Białej jakościowych zawodników i zbudować mocną kadrę. Nie zamierzamy zamykać drogi dla utalentowanych chłopaków z Białej Podlaskiej. Stawiamy na naszą zdolną młodzież wywodzącą się z naszej Akademii. Jeśli uda się zbudować mocne podstawy finansowe, klub w przyszłości być może powalczy o coś więcej niż tylko grę w III lidze. Uważam, że Biała Podlaska – blisko sześćdziesięciotysięczne miasto – stać na II ligę.

eprasa.pl e6e8db5e7a

TAXI PODLASIE
www.taxipodlasie.pl
667 111 444 | 83 19621
LIMUZYNY DO ŚLUBU: Rolls-Royce • Lincoln 508 073 700
POBIERZ APLIKACJĘ
REKLAMA ID: 12970

slowopodlasia.pl
facebook.com/tygodnik.slowo.podlasia

Nasi jadą na Mistrzostwa Świata!

Znamy rywali w Lidze Centralnej

PIŁKA RĘCZNA Akademicki Związek Sportowy podał skład Akademickiej Reprezentacji Polski na Akademickie Mistrzostwa Świata (2026 World University Championship Handball), które w dniach 20-27 czerwca 2026 roku, odbędą się we francuskim regionie Pessac-Bordeaux. Równolegle poznaliśmy ekipy, które wywalczyły w sportowej walce prawo gry w Lidze Centralnej.

PIOTR FRANKOWSKI

FOT. GERARD MAKSYMIUK

Wiktor Kwiatkowski i Franciszek Wierzbicki pojadą na Akademickie Mistrzostwa Świata

W kadrze znalazło się dwóch obecnych reprezentantw AZS: Wiktor Kwiatkowski i Franciszek Wierzbicki oraz dwóch byłych zawodników naszego klubu: Dominik Antoniak i Dawid Petlak. W sztabie trenerskim zasiada obecny szkoleniowiec bramkarzy AZS Marek Kubiszewski i były trener bialskiego AZS AWF Marcin Stefaniec.

W mistrzostwach zagrają: Argentyna, Brazylia, Chorwacja, Czechy, Francja, Hiszpania, Liban i Polska. Kadrę Polski tworzą: Jan Antolak (KS Lotto-Puławy), Dominik Antoniak (AKPR AZS AWF Biała Podlaska), Paweł Ciupa (KS Lotto-Puławy), Dawid Frankowski (Rebud KPR Ostrovia Ostrów Wielkopolski), Marcin Głuszczenko (Handball Stal Mielec), Ignacy Jaworski (KS Lotto-Puławy), Wiktor Kwiatkowski (AKPR AZS AWF Biała Podlaska), Szymon Mucha (Energa Bank PBS MMTS Kwidzyn), Dawid Petlak (AKPR AZS AWF Biała Podlaska), Stanisław Malinowski (AZS AGH Karków), Jakub Tokarz (Handball Stal Mielec), Jakub Wielgucki (WKS Śląsk Wrocław), Franciszek Wierzbicki (AKPR AZS AWF Biała Podlaska) i Jakub Wleklak (KPR Padwa Zamość). Sztab szkoleniowy: Marcin Stefaniec – trener, Leon Sowul – trener asystent, Marek Kubiszewski – trener bramkarzy, Konrad Szczukocki – trener i Łukasz Kamiński – fizjoterapeuta.

Znamy rywali

Rozwiązały się już wszystkie sportowe zagadki dotyczące Ligi Centralnej. Wiemy, że w przyszłym sezonie przeciwnikami AKPR AZS AWF Biała Podlaska będą spadkowicze z Superligi – KS Lotto Puławy i MKS Zagłębie Lublin.

Nie powiodło się w barażach o ekstraligę ekipie Pogoni Szczecin, która uległa dwukrotnie Piotrkowianinowi Piotrków Trybunalski – u siebie 31:34 i na wyjeździe 30:33. Pogoń zatem zostaje w Lidze Centralnej.

Beniaminkiem będzie SPR Purina Kąty Wrocławskie, która wygrała Turniej Mistrzów, pokonując KSSPR Końskie 35:28, Olimpię Piekary Śląskie 29:23 oraz po karnych KPR Fit Dieta Żukowo 26:26 k. 5:3. Żukowianie pokonali Olimpię 33:30 i Końskie 30:29, co dało im drugie miejsce w turnieju i prawo gry w barażach. Miejsce trzecie zajęła Olimpia, pokonując Końskie 38:30. W meczu barażowym Żukowo zremisowało u siebie z Grot Blachy Pruszyński Anilaną Łódź 35:35 i wygrało na wyjeździe 37:29, wobec czego po roku przerwy wraca do Ligi Centralnej.

Ligową stawkę uzupełniają: AZS AGH Kraków, Rajbud Development Stal Gorzów, Enea WKS Grunwald Poznań, Jurand Ciechanów, KPR Padwa Zamość, MKS Nielba Wągrowiec, Siódemka Miedź Legnica oraz SMS (który z SMS-ów zagra, zadecyduje SMS Cup). Tyle jeśli chodzi o sportowe względy. Może jeszcze nastąpić weryfikacja składu ligi ze względu na przyznanie licencji oraz wycofanie się klubów z rozgrywek. Nie jest tajemnicą, że kłopoty mają w Krakowie czy Legnicy. ZPRP wraz z nowym zarządem kładzie coraz większy nacisk na stabilność finansową oraz wprowadza nowe wymogi (np. programy premiowania młodzieżowców U23 od sezonu 2026/2027). Kluby, które nie będą w stanie zabezpieczyć odpowiednich budżetów gwarantujących dogranie sezonu, mogą mieć problem z przejściem weryfikacji u Komisarza Rozgrywek.

SPORTOWY ROZKŁAD JAZDY

Piątek 12.06.2026
Podnoszenie ciężarów, Mistrzostwa Polski Seniorów i Seniorek Radomsko 2026: godz. 13:00, kat 57 kg – Zuzanna Połka (AZS AWF Biała Podlaska), godz. 14:45, kat 61 kg – Maria Połka (AZS AWF), godz. 17:30, kat. 69 kg – Wiktoria Gierczuk (AZS AWF).

Sobota 13.06.2026
Podnoszenie ciężarów, Mistrzostwa Polski Seniorów i Seniorek Radomsko 2026: godz. 08:00, kat 86 kg – Julia Machniewska (AZS AWF), Weronika Zielińska (AZS AWF), godz. 16:15, kat. 75 kg – Michał Kościuk (AZS AWF), godz. 18:15, kat. 85 kg – Patryk Burda (AZS AWF).

Niedziela 14.06.2026
Podnoszenie ciężarów, Mistrzostwa Polski Seniorów i Seniorek Radomsko 2026: godz. 10:00, kat. 95 kg – Mirosław Dobosz (AZS AWF), godz. 14:00, kat. +110 kg Sebastian Orzeł (AZS AWF).
Piłka nożna, IV liga lubelska: Orlęta Radzyń Podlaski – Hetman Zamość, Janowianka Janów Lubelskie – Huragan Międzyrzec Podlaski (godz. 17:00).
Piłka nożna, Klasa Okręgowa: Absolwent Domaszewnica – Orzeł Czemierniki, KS Drelów – Grom Kąkolewnica, Unia Żabików – Kujawiak Stanin, Podlasie II Biała Podlaska – ŁKS Łazy, Victoria Parczew – LZS Sielczyk, Az-Bud Komarówka Podlaska – Sokół Adamów, LKS Milanów – Unia Krzywda, Lutnia Piszczac – Bizon Jeleniec.
Piłka nożna, A Klasa grupa II: Ar-Tig Huta Dąbrowa – Dwernicki Stoczek Łukowski, Olimpia Okrzeja – Orlęta II Łuków, Bór Dąbie – Orlęta Gołaszyn, Gręzovia Gręzówka – Armaty Stoczek Łukowski, Tur Turze Rogi – Polesie Serokomla.
Piłka nożna, B Klasa grupa I: Victoria II Parczew – Az-Bud II Komarówka Podlaska, Janowia Janów Podlaski – SRG Sławatycze, Lutnia II Piszczac – Unia II Żabików
Piłka nożna, B Klasa grupa II: Bystrzyca Borki – Start Gózd, Wenus Oszczepalin – Wóldom Wólka Domaszewska, Lesovia Trzebieszów – Orkan Wojcieszków.

Poniedziałek 15.06.2026
Brydż sportowy, Poniedziałkowy Turniej Par: ul. Terebelska 49a Biała Podlaska (godz. 18:00).

(pf)

Ku pamięci Marka Ferensa

SZACHY W Terespolu po raz kolejny odbył się turniej szachowy „Ku Pamięci Marka Ferensa" – człowieka o wielu pasjach: fotografa, podróżnika, sportowca i wielbiciela szachów.

Na turniej królewskiej gry przybyło trzydziestu dwóch zawodników. Byli to gracze z wielu miejscowości, takich jak: Lublin, Siedlce, Biała Podlaska, Sarnaki, Radzyń Podlaski, Hanna, Kaliłów, Połoski i Terespol. Turniej pozostawał nierozstrzygnięty do ostatniej partii, a czołówka zawodników miała zbliżone ilości punktów. Ostatnia partia zdecydowała o kształcie tabeli turnieju.

W całym turnieju zwyciężył Adam Pękała z Radzynia Podlaskiego, natomiast w poszczególnych kategoriach sytuacja przedstawia się następująco:

Kobiety: Julia Kłykocińska z Sarnak; Michalina Chiluk z Terespola; Julia Jaszczyk z Terespola.

Zawodnicy do lat 12: Gabriel Wawrzosek z Radzynia Podlaskiego; Wiktor Głowniak; z Radzynia Podlaskiego; Jan Gołębiowski z Terespola.

Kategoria open: Adam Pękała z Radzynia Podlaskiego; Andrzej Pietkiewicz z Lublina; Mariusz Kalata z Siedlec.

Nagrodzono najmłodszego zawodnika – Jana Gołębiowskiego (9 lat) oraz najstarszego – Jerzego Cholewińskiego (69 lat). Pamiątkowe statuetki otrzymali także Tomasz Gołębiowski za pomoc w obsłudze turnieju oraz Tymoteusz Kalata, niepełnosprawny szachista. Zwycięzcy otrzymali pamiątkowe statuetki zaprojektowane i wykonane przez firmę Ecoprojects.

Organizatorami zawodów byli: MCKSiR w Terespolu, Urząd Miasta Terespol oraz Klub Szachowy MOK „Debiut" Terespol.

Piotr Frankowski

Sławomir Leszek, organizator turnieju

Przekazałem od taty Marka serdeczne pozdrowienia dla wszystkich uczestników. Zawsze był na otwarciu turnieju, ale właśnie przebywa w szpitalu – życzymy zdrowia. Podczas turnieju obecni byli żona Marka, Celina, wraz z synem Pawłem. Na koniec turnieju, mimo choroby, odwiedził nas Janusz Sałtrukiewicz, uświetniając wydarzenie grą na harmonijce ustnej. Korzystaliśmy z kawy, herbaty, napojów oraz poczęstunku w postaci ciastek, jabłek i bananów, za co dziękujemy sponsorowi – supermarketowi „Stokrotka" w Terespolu.

FOT. TOMASZ GOŁĘBIOWSKI

W szachy grają wszyscy od dzieci po seniorów

eprasa.pl e6e8db5e7a