ISSN 1232-1931

TYGODNIK POWIATOWY

# GAZETA MYSZKOWSKA

cena 3,50zł
(w tym 5% VAT)
5800 egz. +99 abonament cyfrowy
Nr 30 (1378) rok XXVIII 23.07- 29.07. 2021r

ISSN 1232-1931

UKAZUJE SIĘ OD 1993r. W GMINACH: MYSZKÓW, ŻARKI, PORAJ, KOZIEGŁOWY, NIEGOWA, KROCZYCE, WŁODOWICE, LELÓW, JANÓW

# KIERUNEK: PRZYSZŁOŚĆ!

## Posłanki Koalicji Obywatelskiej w Częstochowie i Poraju

dok. na str. 3

# MATKA ZABITEGO Z UŻYCIEM NOŻA: MAM NADZIEJĘ, ŻE SPRAWCA DOSTANIE DOŻYWOCIE

**Martin Drąg miał niespełna 21 lat, gdy jego życie przerwał jeden cios nożem tętnicę udową zadany przez 47- letniego Grzegorza P. z Zawiercia. Grupa przyjaciół, w sumie, sześcioro młodych ludzi w niedzielę wieczorem 11 lipca spotkała się na Markowiźnie, popularnym wśród Zawiercian miejscu pikników, spacerów po lesie. Rozmowy, dowcipy, żarty. Młodzi ludzie dopiero wchodzący w dorosłość. Martin ze swoją dziewczyną, 19-letnią Żanetą, pełni planów na całe życie. Już mieszkali razem. On po zdaniu matury liczył na zdobycie dobrej pracy, kończył kursy specjalistyczne, zaczynał starać się o mieszkanie. Piknik zakończył się tragedią. Dźgnięty nożem w tętnicę udową Martin Drąg po sprzeczce z mężczyzną, który dosiadł się do całej grupy, zmarł po kilku minutach. 15 lipca Iza Zakrzewska, mama Martina i babcia pochowały młodego mężczyznę. Po kilku dniach od tych tragicznych wydarzeń Pani Iza zgodziła się porozmawiać z dziennikarzem Gazety Myszkowskiej.**

**Iza Zakrzewska:** *-Martin jest synem mojej siostry, ale to ja wychowywałam go od 4 roku życia. To mój jedyny syn, bo inaczej o nim nigdy nie myślałam. Dla mnie on był wszystkim i żyłam tylko dla niego. Tej zbrodni nie mogę zrozumieć ani zaakceptować. Bo uważam, że ten mężczyzna, który na nich napadł, dokonał zbrodni. Koledzy Martina i przede wszystkim Żaneta, jego narzeczona, opowiedzieli mi co się tam stało i nasze dzieci niczym tego mężczyzny nie sprowokowały do takiego ataku.*

**-Może pani opowiedzieć co się tam stało?**

*-Oni tam często chodzili. Bardzo dobrze znali to miejsce. Polanka, ławka. Miejsce na ognisko. Ale mój Martin nawet ognia tam nie palił. On jeszcze często, gdy szedł na spacer to śmieci z lasu wynosił. Zbierał je do plecaka. On kochał przyrodę, las, marzył, że może kiedyś zostanie leśniczym.*

**-Prokuratura potwierdzała, że mężczyzna, który ich zaczepił, mówił właśnie coś o śmieciach.**

*-Z tego co mi opowiadała Żanetka i reszta grupy, to ten mężczyzna podszedł spokojnie, i spytał czy mógłby się dosiąść. Nie był na początku agresywny. Zagadywał ich, w pewnej chwili zwrócił uwagę, na śmieci obok. Tam faktycznie leży dość duża ilość odpadów, pokażę panu zdjęcie. Grupa mojego syna powiedziała, że oni swoje odpadki zabierają, że to nie oni te śmieci tu zostawili. Wtedy ten mężczyzna zaczął być bardziej natarczywy, dziewczynom kazał zbierać te śmieci. One nawet zaczęły to robić, może dla świętego spokoju. Wtedy ten mężczyzna zaczął się z nich wyśmiewać, że dają sobą manipulować. Zaczął je obrażać, wyzywać od głupich, naiwnych. Wtedy chłopcy stanęli w ich obronie, kazali mu sobie pójść, może nawet któryś krzyknął ostrzej. Nie chcę powtarzać. Wtedy ten mężczyzna powiedział, że „idzie po broń". Wziął jakiś drąg i jednego z*

**20 letni Martin Drąg zgninął od ciosu nożem. Podejrzanemu o zabójstwo Grzegorzowi P. lat 47 grozi nawet do 25 więzienia a nawet dożywocie. Mama zabitego Martina zapowiada, że gdy sprawa trafi do sądu, jako oskarżycielka prywatna będzie domagała się surowego wyroku**

dok. na str. 3

**Złomowanie pojazdów**
zaświadczenie i gotówka od ręki, dojazd do klienta
tel. 794-560-010

**SPRZEDAM KAMIENICE**
przy ul. Kościuszki w CZĘSTOCHOWIE
TEL. 602-398-386

tel. 696 426 685 | tel. 696 431 573 | tel. 660 210 351
BLACK RED WHITE
Meble do pokoju dziennego młodzieżowego kuchni, jadalni
Meble dla każdego
FORMAT-ka
Drzwi zewnętrzne
Drzwi wewnętrzne
Podłogi, panele
Boazerie, deski
Farby, kleje
Narzędzia
AGD dla Ciebie
Porcelana
Garnki
Upominki
Art. dekoracyjne
To wszystko kupisz w naszym salonie
Myszków, Kościuszki 201

BEZPŁATNA OPIEKA
DLA OSÓB PRZEWLEKLE CHORYCH
PALIUM
ZADZWOŃ DO NAS: 502 491 513
OPIEKA PALIATYWNA W DOMU PACJENTA
HOSPICJUM@PALIUM-MYSZKOW.PL
UL. STRAŻACKA 45/GABINET NR 1, 42-300 MYSZKÓW

eprasa.pl e72ba0e334

## KRONIKA STRAŻY

**9 lipca. Koziegłowy** - Stanowisko kierowania przyjęło zgłoszenie o pożarze ciężarówki w miejscowości Koziegłowy. Zastępy SP po przybyciu na miejsce zdarzenia ustaliły, że pali się tył samochodu ciężarowego typu auto transporter, który ciągnął przyczepę, brak osób poszkodowanych. W wyniku pożaru doszło również do zapalenia się trawy na nieużytkach rolnych przy DK-91 oraz przepalenia plastikowego zbiornika z paliwem, z którego wyciekło paliwo na pas jezdni. Działania SP polegały na zabezpieczeniu miejsca zdarzenia, ugaszeniu pojazdu oraz trawy, dyspersji i sorpcji plamy ropopochodnej z jezdni. Ze względu na duże zadymienie droga DK-91 w kierunku Katowic na czas działań ratowniczo - gaśniczych była zablokowana.

***

**Stara Huta -** Stanowisko kierowania przyjęło zgłoszenie o pożarze dachu budynku mieszkalnego po uderzeniu pioruna w miejscowości Stara Huta ul. Miodowa. Zastępy SP po przybyciu na miejsce zdarzenia ustaliły, że doszło do pożaru ocieplenia zbiornika wyrównawczego znajdującego się na poddaszu oraz uszkodzenia instalacji elektrycznej. Działania SP polegały na zabezpieczaniu miejsca zdarzenia, odłączeniu napięcia w skrzynce elektrycznej, dogaszeniu tlącej się wełny mineralnej. Wszystkie mieszkania zostały oddymione i przewietrzone. Pomieszczenia sprawdzono detektorem wielogazowym oraz kamerą termowizyjną.

***

**Myszków -** Stanowisko Kierowania przyjęło zgłoszenie o wypadku dwóch samochodów osobowych, jedna osoba prawdopodobnie będzie potrzebowała pomocy medycznej. Zastępy SP po przybyciu na miejsce zdarzenia ustaliły, że doszło do wypadku samochodu osobowego z samochodem ciężarowym. W obu pojazdach w sumie podróżowały trzy osoby. W wyniku zdarzenia poszkodowane zostały dwie osoby. Działania strażaków polegały na zabezpieczeniu miejsca zdarzenia, udzieleniu kwalifikowanej pomocy przedmedycznej osobom poszkodowanym, kierowaniu ruchem, dyspersji i sorpcji plamy ropopochodnej oraz uprzątnięciu pozostałości po zdarzeniu z pasa jezdni. Policja prowadzi dalsze czynności w sprawie.

**10 lipca. Gliniana Góra -** Stanowisko kierowania przyjęło zgłoszenie o ciągniku, który wpadł do rowu. Zastęp SP po przybyciu na miejsce zdarzenia i wstępnym rozpoznaniu ustalił, że kierujący ciągnikiem zjechał do rowu i przewrócił pojazd na bok. Droga gminna na czas działań została całkowicie zablokowana. Działania strażaków polegały na zabezpieczeniu miejsca zdarzenia, udzieleniu kwalifikowanej pomocy przedmedycznej osobie poszkodowanej oraz kierowaniu ruchem.

**12 lipca. Koziegłowy -** Stanowisko kierowania przyjęło zgłoszenie o zderzeniu 2 samochodów osobowych na drodze gminnej pomiędzy Koziegłowami a Koziegłówkami. Zastęp SP po przybyciu na miejsce zdarzenia i wstępnym rozpoznaniu ustalił, że pojazdami podróżowały 3 osoby, opuściły pojazdy samodzielnie, jedna z nich uskarża się na ból ręki, brak wycieków. Droga gminna w chwili dojazdu służb była całkowicie zablokowana. Działania strażaków polegały na zabezpieczeniu miejsca zdarzenia, odłączeniu akumulatorów w obu pojazdach, udzieleniu kwalifikowanej pomocy przedmedycznej osobie poszkodowanej, kierowaniu ruchem. Osoba poszkodowana została zabrana do szpitala w Myszkowie.

***

Ponadto w minionym okresie strażacy interweniowali: 6 razy przy działaniach związanych z pożarami traw i poszycia leśnego; 21 razy przy działaniach związanych z usuwaniem gniazd owadów błonkoskrzydłych; 3 razy przy działaniach związanych z pomocą innym służbom; 3 razy przy działaniach związanych z usuwaniem substancji ropopochodnych z jezdni; 21 razy przy działaniach związaniem z usuwaniem powalonych drzew; 2 razy przy działaniach związanych z wypompowywaniem wody z zalanych ulic.

Sporządził:
kpt. Norbert Wiktor
KP PSP Myszków

Komputronik
NOWA LOKALIZACJA
ul. Sikorskiego 53/5
MYSZKÓW
34 333 74 00

# ARESZT ZA PRÓBĘ ZABÓJSTWA TEŚCIA

**(Częstochowa) Sławomir Ż. z Myszkowa ma postawione zarzuty usiłowania zabójstwa teścia mieszkającego w Markowicach. 16 czerwca 2021 napastnik wtargnął, przeskakując przez płot, na podwórko domu teścia w Markowicach i krzycząc „zabiję cię" oddał kilka strzałów z karabinu „Kałasznikow" w okna, trafiał w meble. W domu -jak się dowiedzieliśmy- był wtedy jego teść, żona, dwoje dzieci. Wszyscy zostali ostrzeżeni, że powinni się ukryć przez Sławomirem Ż, który wyjeżdżają z Myszkowa wziął broń palną, krzyczał, że jedzie zabić.**

Sąd Rejonowy w Myszkowie 18 czerwca nie zgodził się na tymczasowe aresztowanie Sławomira Ż., stosując poręczenie majątkowe (130 tys.), dozór Policji i zakaz zbliżania się do osób napadniętych. Z tą decyzją nie zgodziła się Prokuratura Rejonowa w Myszkowie, składając zażalenie do Sądu Okręgowego w Częstochowie. 16 lipca SO w Częstochowie zdecydował, że najbliższe 3 miesiące podejrzany o usiłowanie zabójstwa Sławomir Ż. spędzi w areszcie śledczym. Prosto z sali rozpraw, już w kajdankach, został on przewieziony do Aresztu Śledczego w Herbach.

Jak już pisaliśmy wcześniej, 16 czerwca Sławomir Ż., który jest myśliwym i broń palną posiada legalnie, około czwartej nad ranem wsiadł w samochód i z ulicy Dworskiej w Myszkowie -co później potwierdzono będą w w stanie nietrzeźwym- pojechał do Markowic w gminie Koziegłowy gdzie mieszka jego teść. Tam wykrzykując „Zabiję cię" - te słowa słyszał świadek, sąsiad zaatakowanych oddał 4-5 strzałów z broni palnej, z karabinu „Kałasznikow" trafiając w elewację domu, w okno. Pociski utkwiły też w meblach w pomieszczeniu wewnątrz.

16 czerwca 2021 Sławomir Ż. miał tej nocy spożywać alkohol w swoim domu w Myszkowie. Rodzina uchodzi za majętną. Prokuratura ustaliła, że posiada dwa luksusowe samochody wartości po ok. 400 tys. każdy. To właśnie w jeden z nich, luksusowy SUV, wsiada prawdopodobne po wzburzonej dyskusji z żoną. Jak ustaliła prokuratura, rozmowa miała dotyczyć właśnie spraw rodzinnych, relacji z rodzicami. Wtedy, już około godziny czwartej nad ranem Sławomir Z. miał się wyrazić, że, cytujemy: „tego ch… zabiję". Wziął broń, wsiadł w samochód i odjechał.

## Podejrzany pogodził się z aresztem?

Jak mówi nam znajomy Sławomira Ż., ten rozważał nawet kontakt z naszą redakcją, aby opowiedzieć o motywach, które nim kierowały. Miał też liczyć ma to, że żona, z którą o tę sprawę się kłócił, złoży zawiadomienie o przestępstwie, co dla sądu -jak liczył- byłoby informacją tłumaczącą wzburzenie, które popchnęło go do czynu, który teraz jest interpretowany jako usiłowanie zabójstwa. Ale jak mówi nasz rozmówca, żona zatrzymanego nie zgodziła się wracać do sprawy sprzed 30 lat i dlatego pogodził się z tym, że nie uniknie aresztu. Wg. naszych źródeł, tajemnicza historia sprzed 30 lat miałaby dotyczyć molestowania seksualnego.

Za usiłowanie zabójstwa -w przypadku udowodnienia winy- grozi kara taka sama jak za zabójstwo: minimum 8 lat pozbawienia wolności, maksimum 25 lat pozbawienia wolności, a nawet dożywocie.

***Jarosław Mazanek***

# 43 lata działalności PTTK „M-2"

**Turyści działający od 43 lat w Klubie Osiedlowym PTTK „M-2" przy Myszkowskiej Spółdzielni Mieszkaniowej mają za sobą dwa tysiące wycieczek rowerowych. Jubileuszowy wyjazd odbył się 18 lipca i prowadził do Morska. W rowerowych przejażdżkach, w trakcie których myszkowianie zwiedzili cały kraj, uczestniczyło 24 255 turystów.**

Wymiernym efektem tych wojaży jest 4498 zdobytych odznak turystycznych i krajoznawczych, w tym 32 najwyższej rangi trofea kolarstwa turystycznego PTTK - Kolarska Odznaka Turystyczna za wytrwałość. W ilości zorganizowanych wycieczek przodują: Marian Kotarski - 1004, Ryszard Konopka - 286 wycieczek, Andrzej Zysiak - 166, Paweł Szkop - 85, Roman Garncarz - 81 i Sławomir Struski 66 zorganizowanych wycieczek. Gwoli ścisłości należy dodać, że w „M-2" do chwili obecnej odbyło się 2185 zorganizowanych wyjazdów, rajdów i zlotów różnych dyscyplin turystyki kwalifikowanej (piesze, motorowe, górskie) - wyjaśnia prezes klubu Marian Kotarski - ale życie klubowe zdominowały wyjazdy rowerowe. (red)

GAZETA MYSZKOWSKA TYGODNIK POWIATOWY

**GAZETA MYSZKOWSKA** ukazuje się w piątek od 1993r. **Telefony do redakcji:** (34) 313 71 20 +48 536 334 438
Wydawca: „MyszPress" s.c. **Redaktor Naczelny:** Jarosław Mazanek jmazanek@gazetamyszkowska.pl **tel. 602 514 030**
**Zespół redakcyjny:** Edyta Superson esuperson@gazetamyszkowska.pl **SPORT:** Tomasz Urbański turbanski@gazetamyszkowska.pl Antoni Starowicz (ekspert podatkowy), Zdzisława Moskwińska (New York), Jarosław Durka, Damian Liszczyk, Piotr Suszek, Czesław Orliński, Sebastian Michalak sebastian11346@o2.pl Zdjęcia www.freepik.com

**Redakcja:**
**42-300 Myszków**
**ul. Sikorskiego 53/3**

**REDAKCJA I BIURO OGŁOSZEŃ:** 42-300 Myszków ul. Sikorskiego 53/3 (34) 313 71 20 redakcja@gazetamyszkowska.pl gazetamyszkowska@pro.onet.pl
**NASZE NOWE GODZINY PRACY:** Pn-Wt $9^{00}$-$16^{00}$ SRODA $9^{00}$-$17^{00}$ CZWARTEK $9^{00}$-$15^{00}$ PIĄTEK $9^{00}$-$12^{00}$
Reklama: Sylwia Mazanek smazanek@gazetamyszkowska.pl tel. 602 398386

www.gazetamyszkowska.pl

**Druk:** POLSKA PRESS Sp. z o.o. Oddział Poligrafia Drukarnia Sosnowiec
Materiałów niezamówionych redakcja nie zwraca. Zaznaczamy sobie prawo skracania listów i tekstów nadesłanych. Za treść ogłoszeń i reklam redakcja nie odpowiada.



eprasa.pl e72ba0e334

# MATKA ZABITEGO Z UŻYCIEM NOŻA: MAM NADZIEJĘ, ZE SPRAWCA DOSTANIE DOŻYWOCIE

dok. ze str. 1

*chłopców uderzył w plecy. Mojego syna też jakoś szarpnął, rozdarł mu koszulkę. Wtedy Martin, jak to opowiadała mi Żaneta, podszedł do niego, coś mówił o rozdartej koszulce, która była prezentem od dziewczyny. I wtedy ten mężczyzna, widziała to Żaneta, sięgnął po nóż i bez żadnego ostrzeżenia, nic nie mówił, tylko dźgnął Martina w udo. Po czym po prostu odszedł. Później pogotowie go jeszcze mijało na drodze, tak udało się ustalić gdzie idzie i zatrzymać.*

**-Koledzy próbowali Martina reanimować**

*-Martin chyba w szoku, próbował jeszcze wsiąść na rower, ale za chwilę się przewrócił. Chłopcy próbowali czymś ranę zatamować, ale było to bardzo trudne. Później go też, gdy już stracił przytomność, reanimowali. Żanetka mi opowiadała, że trzymała go za ręce, mówiła: „Marcin, nie odchodź. Kocham cię".*

*Oni byli ze sobą 13 miesięcy. Równo w dzień pogrzebu 15 lipca minęło 13 miesięcy jak się poznali. Martin mi mówił nieraz, że: Mamo, to dziewczyna mojego życia. We wszystkim się rozumieli, zgadali. Już mieszkali razem, trochę u mnie. Snuli plany, Martin już 3 razy starał się o mieszkanie komunalne. Jako chłopiec wychowywany nie przez biologiczną matkę miał na to szanse. Nie mam męża, nie mam teraz nikogo. Żyłam dla niego. Teraz dopilnuję, żeby sprawca poniósł jak najsurowszą karę. Wynajęłam adwokata (adwokat Paweł Matyja), w śledztwie i później w procesie będę oskarżycielką posiłkową. Ten mężczyzna zupełnie bez powodu, nieprowokowany, zabił mi syna. Dla mnie to zbrodnia, i mam nadzieję, że za zbrodnię będzie sądzony. Nie wiem nawet jak się ten człowiek nazywa, ale chciałabym, żeby dostał dożywocie.*

Prokuratura ujawniła jego inicjały, podejrzewany o zabójstwo Martina to Grzegorz P. lat 47, jak się też dowiedzieliśmy miłośnik surwiwalu. Pewnie dlatego miał przy sobie nóż.

*-Ja na miejscu gdzie się to stało, byłam zaraz następnego dnia rano. Ale mnie policja nie wpuściła, bo jeszcze tego noża szukali. Przyszłam później. Już nawet śladu zbrodni nie było, bo deszcz wszystko zmył. Tylko te śmieci, o które on się przyczepił zwróciły moją uwagę. Może gdyby gmina w tym miejscu sprzątała, to przecież popularne miejsce spacerów, mój syn by żył?*

**Izabela Zakrzewska mama zamordowanego Martina Drąga**

## Wizja na miejscu zabójstwa

W środę 21 lipca na Markowiźnie, w miejscu gdzie Martin Drąg został napadnięty i śmiertelnie ugodzony nożem, odbyła się wizja lokalna z udziałem uczestników pikniku, przyjaciół Martina. Uczestniczyła w tym również jego dziewczyna Żaneta.

14 lipca Sąd Rejonowy w Zawierciu przychylił się do wniosku Prokuratury Rejonowej w Zawierciu, która prowadzi śledztwo i zastosował wobec podejrzanego Grzegorza P. areszt na 3 miesiące.

*Jarosław Mazanek*

# KIERUNEK: PRZYSZŁOŚC!

# Posłanki Koalicji Obywatelskiej w Częstochowie i Poraju

-dok. ze str. 1

**(Poraj) 15 lipca posłowie, senatorka i politycy Koalicji Obywatelskiej spotykali się z mieszkańcami Częstochowy. Nam udało się spotkać z posłankami KO Izabelą Leszczyną, Katarzyną Lubnauer i Moniką Rosą w przerwie podróży do Częstochowy w Marinie Poraj, gdzie przybyły na zaproszenie wójt Katarzyny Kaźmierczak. Byli jeszcze z nami senatorka Joanna Sekuła i politycy KO Krzysztof Piątkowski, Witold Zembaczyński i Ryszard Wilczyński. Nieformalne spotkanie na terenie Mariny Poraj było okazją do rozmowy posłanek Koalicji Obywatelskiej z samorządowcami i radnymi. Była więc na miejscu wójt Gminy Poraj Katarzyna Kaźmierczak, radne Rady Powiatu Myszkowskiego Anna Socha-Korendo i Dorota Kaim-Hagar.**

Nie tylko w Platformę Obywatelską, ale w całą Koalicję Obywatelską, którą tworzą PO, .N, Inicjatywa Polska i Zieloni wstąpiła jakby nowa energia po powrocie do krajowej polityki Donalda Tuska. Ale politycy KO, posłowie i senatorowie już od kilku miesięcy przygotowywali zwiększenie aktywności, swoistą ofensywę informacyjną, a przede wszystkim większą aktywność polityków KO w terenie. Stąd również wizyta w Poraju, a później w Częstochowie. Wójt Katarzyna Kaźmierczak wykorzystała okazję, aby posłom pokazać jak przez ostatnie kilka lat zmienił się Zalew Porajski, na którym powstała Marina Poraj, w całości gminny ośrodek wypoczynku i rekreacji. Mógł powstać dzięki odważnej decyzji radnych poprzedniej kadencji, którzy dali zgodę na kupno tych terenów. Wcześniej mieliśmy sytuację, że choć gmina czułą się gospodarzem Zalewu Porajskiego, to nie władała ani kawałkiem jego linii brzegowej.

Projekt Koalicji Obywatelskiej Kierunek: PRZYSZŁOŚĆ to w największym skrócie zakreślenie jakiej Polski chcemy dla naszych dzieci i wnuków: otwartej, tolerancyjnej, nastawionej na LUDZI, a nie na interesy WŁADZY. Polski, która troszczy się o ekologię, co po ostatnich katastrofalnych zdarzeniach pogodowych w Europie, dla nikogo nie jest już chyba do przeoczenia, że przyroda, klimat zmienia się na naszych oczach w katastrofalnym tempie. O programie Kierunek: Przyszłość można przeczytać na stronie internetowej kierunek-przyszlosc.pl W skrócie przedstawimy najważniejsze cele. **Służba zdrowia**- wymaga odbudowy po pandemii. KO stawia na bezpłatne in vitro i badania prenatalne w ramach „Bezpiecznego macierzyństwa". Seniorom KO obiecuje zwiększenie komfortu życia. Dziś mają 13-ki, ale nie dostęp do lekarza, stąd wokół nas tyle ofiar teleporad. Ciekawym pomysłem jest wspieranie budowy Mieszkań dla seniora- budynków już na etapie projektowania przyjaznych osobom starszym. Mamy w Polsce DPS-y, ZOL-e dla osób niedołężnych, wymagających stałej opieki, ale nie ma przyjaznych seniorom mieszkań, całych osiedli, gdy są jeszcze silni, ale już wymagają dyskretnej pomocy.

**Ratunek dla klimatu**- KO stawia w centrum polityki troskę o klimat, który zmienia się na niekorzyść w zastraszającym tempie. Już teraz prognozuje się, że dzisiejsze dzieci jako osoby dorosłe mogą toczyć wojny o wodę. KO proponuje zakaz betonowania rzek, rozwój małej retencji, odejście od węgla jako źródła energii i KONIEC Z PLASTIKIEM. Od 1 lipca 2021 w Unii Europejskiej wszedł zakaz sprzedawana wielu jednorazowych produktów: słomek, sztućców. Polska tej dyrektywy nie wdrożyła.

Przedsiębiorcom i pracownikom KO obiecuje: prawdziwy estoński CIT 15% dla wszystkich przedsiębiorców, a pracownikom dodatkowe 10 tys. kwoty wolnej od podatku. KO idzie tu odwrotnie od rządu PiS, który zapowiedział drastyczne podwyżki dla przedsiębiorców, zwłaszcza małych firm rodzinnych osiągających zysk od kilkunastu tysięcy miesięcznie.

**Na zdjęciu na str. 1:** sympatyczna dla nasz pamiątka. Posłanka Katarzyna Lubnauer czyta nr 28 Gazety Myszkowskiej, w której piszemy jak to Wojciech Picheta rządzący z PiS-em w Radzie Powiatu Myszkowskiego nielegalnie handlował rogiem upolowanego nosorożca, który mógł być wart nawet 1,5 mln zł.

Posłanka Monika Rosa ma w rękach nr 28 Kuriera Zawierciańskiego, w którym piszemy, jak to od ponad 2 lat w Zawierciu pięć osób udaje, że są członkami Zarządu Powiatu Zawierciańskiego, podają się za funkcjonariuszy publicznych, biorą za to niektórzy pensje lub diety.

Polska przyszłości wg polityków Koalicji Obywatelskiej ma być z pewnością zupełnie inna niż ta, forsowana przez Prawo i Sprawiedliwość, więc dyskusja jaka ma być, jest nie tylko walką o władzę, ale też zderzeniem cywilizacji. To również program jak ułożyć na nowo Polskę po rządach PiS-u. Trudno dzisiaj dywagować, jak się to skończy, i jaka ta Polska za kilka lat będzie, ale widzimy na naszym powiatowym podwórku jaka jest: radny, działacz PiS-u kolejny raz przyłapany po pijanemu za kierownicą? -kumple z ferajny go chronią, nie usuwają z żadnych stanowisk. Starosta zaklnie i się to nagra? -usłużny Wojciech Picheta zleci wyczyszczenie nagrania z przekleństw, żeby Wyborcy kulturalnego Piotra Kołodziejczyka nie usłyszeli jego mniej eleganckiej strony. Ale to się nazywa fałszowanie rzeczywistości, a nawet dokumentów. Jak wiemy radna Dorota Kaim-Hagar złożyła do Prokuratury Rejonowej w Myszkowie zawiadomienie o możliwości popełnienia przestępstwa polegającego na przerobieniu dokumentu.

*Jarosław Mazanek*



eprasa.pl e72ba0e334

# Lepsza codzienność polskich rodzin

BGK
BANK GOSPODARSTWA KRAJOWEGO

POLSKI ŁAD

**Rządowy Fundusz Polski Ład**
**Program Inwestycji Strategicznych**

**Ten Fundusz jest dla Ciebie.**
Powstał, żeby dofinansować gminy, powiaty, miasta i województwa.
By mogły zmieniać codzienność milionów polskich rodzin.

**www.bgk.pl**

Program realizowany jest poprzez promesy inwestycyjne **Banku Gospodarstwa Krajowego.**

*Materiał informacyjny*





eprasa.pl e72ba0e334

# PONADREGIONALNE WSPARCIE DLA LASÓW PAŃSTWOWYCH

**(Niegowoniczki, gm. Łazy) Przedstawiciele czterech Wojewódzkich Funduszy Ochrony Środowiska i Gospodarki Wodnej oraz władze Lasów Państwowych podpisali umowy na dofinansowanie lotów patrolowo-gaśniczych na terenie czterech województw – śląskiego, opolskiego, dolnośląskiego i małopolskiego. Uroczystość zorganizowana została we wtorek, 13 lipca na lądowisku w Niegowoniczkach (gm. Łazy). Uczestniczyli w niej reprezentanci Dyrekcji Generalnej Lasów Państwowych, Dyrekcji Regionalnej Lasów Państwowych w Katowicach oraz Wojewódzkich Funduszy Ochrony Środowiska w Katowicach, Opolu, Wrocławiu i Krakowie.**

**W trakcie spotkania odbył się pokazowy zrzut wody**

Cztery wojewódzkie fundusze ochrony środowiska i gospodarki wodnej łączą siły, dofinansowując loty patrolowo-gaśnicze dla Lasów Państwowych na obszarze 4 województw – śląskiego, opolskiego, dolnośląskiego i małopolskiego. Umowy dotyczące współpracy podpisano 13 lipca na lądowisku w Niegowoniczkach. W spotkaniu uczestniczyli Poseł Waldemar Andzel, Dyrektor Generalny Lasów Państwowych Józef Kubica, Prezes Wojewódzkiego Funduszu Ochrony Środowiska i Gospodarki Wodnej w Katowicach Tomasz Bednarek, Zastępca Prezesa Adam Lewandowski, Zarząd Wojewódzkiego Funduszu Ochrony Środowiska i Gospodarki Wodnej we Wrocławiu Prezes Łukasz Kasztelowicz, Wiceprezes Bartłomiej Wiązowski, Prezes Wojewódzkiego Funduszu Ochrony Środowiska i Gospodarki Wodnej w Opolu Maciej Armin Stefański, Prezes WFOŚiGW w Krakowie Kazimierz Koprowski, Dyrektor Regionalnej Dyrekcji Lasów Państwowych w Katowicach Damian Sieber oraz Zastępca Dyrektora ds. gospodarki leśnej Regionalnej Dyrekcji Lasów Państwowych w Katowicach Hubert Wiśniewski.

Jak mówił prezes WFOŚiGW w Katowicach Tomasz Bednarek, regionalna inicjatywa została rozszerzona i obejmuje obecnie prawe całe południe Polski – województwa śląskie, opolskie, dolnośląskie i małopolskie. To wsparcie Funduszu Ochrony Środowiska dla Lasów Państwowych w zakresie bezpieczeństwa pożarowego.

*- Dziękuję dyrektorowi Kubicy, bo to także z jego inicjatywy rozpoczęliśmy te rozmowy na ten temat, aby rozszerzyć zakres działania na terenie kolejnych województw. Bo przecież Lasy Państwowe są dobrem nas wszystkich, nie tylko tutaj na terenie naszego województwa, ale także na terenie całego kraju. Mam nadzieję, że ta inicjatywa Wojewódzkich Funduszy bardzo potrzebna, bardzo dobra będzie dalej kontynuowana. Dziękuję prezesom z Krakowa, Opola, Wrocławia, że podjęli się tej inicjatywy i będą od tego roku wspierać Lasy Państwowe w dbaniu o bezpieczeństwo lasów* – mówił **Tomasz Bednarek**, prezes WFOŚiGW w Katowicach. Podkreślił też wagę i istotę bezpieczeństwa przeciwpożarowego.

**Podpisanie umów odbyło się na lądowisku w Niegowoniczkach**

**Prezes WFOŚiGW w Katowicach Tomasz Bednarek**

Dyrektor Generalny Lasów Państwowych Józef Kubica mówił, że wsparcie WFOŚiGW w wysokości 0,5 mln zł to wielka pomoc, choć jak mówił katowicka dyrekcja Lasów Państwowych wydatkuje na działania związane z ochroną przeciwpożarową prawie 5 milionów złotych, a Dyrekcja Generalna w skali kraju 30 milionów złotych.

*- Te pieniądze odpowiednio zainwestowane niwelują potężne straty, które mogłyby wyniknąć na skutek pożarów. W 1992 roku pamiętam, wychodząc przed leśniczówkę, pracowałem na stanowisku leśniczego jeszcze wtedy, widziałem czarne niebo w okolicach Gliwic. Potężna katastrofa, ponad 10 tysięcy hektarów spalonych tylko dlatego, że ochrona przeciwpożarowa nie była na takim stopniu zaawansowania, skuteczności jak obecnie. Te czasy już minęły. Warto wspomnieć, że teraz średnia powierzchnia pożarzyska to ok. kilkunastu, dwudziestu arów. To jest naprawdę niewiele* – przybliżał Dyrektor Generalny Lasów Państwowych **Józef Kubica**.

Jak mówił Dyrektor Regionalnej Dyrekcji Lasów Państwowych w Katowicach Damian Sieber, misją Lasów Państwowych jest chronienie, sadzenie i udostępnianie. Szeroko pojęta ochrona przeciwpożarowa wpisuje się w ochronę lasów. - *W samej dyrekcji regionalnej koszt utrzymania takiej ochrony przeciwpożarowej to jest 10 milionów rocznie. Z tego 5 milionów to utrzymanie samych baz lotniczych, których mamy na terenie dyrekcji 5 – 4 są na terenie województwa śląskiego, 1 na terenie województwa opolskiego. Poza tymi bazami lotniczymi utrzymujemy wieże przeciwpożarowe, które tworzą cały system wykrywania pożarów oraz funkcje alarmowo-dyspozycyjne. Na wyposażeniu 5 baz lotniczych mamy 4 Dromadery, 2 śmigłowce* – wyliczał **Damian Sieber**, Dyrektor Regionalnej Dyrekcji Lasów Państwowych w Katowicach.

Podczas wydarzenia wykonano pokazowy zrzut wody ze śmigłowca. Prócz tego chętni mogli wsiąść do jednego z dwóch śmigłowców i podziwiać okolicę z lotu ptaka. Helikoptery miały zaplanowane dwie trasy – jedna prowadziła nad gminą Ogrodzieniec, a druga nad Pustynią Błędowską. Lecąc śmigłowcem podziwialiśmy nie tylko jednej z najbardziej popularnych atrakcji turystycznych naszego regionu. To, co zwracało uwagę, to piękne lasy, w które obfituje okolica. Zdecydowanie leśnicy mają o co dbać, a terenów do kontroli nie brakuje. (es)

**Dyrektor Generalny Lasów Państwowych Józef Kubica**



eprasa.pl e72ba0e334

# Nie ma ciała. Nie ma zbrodni. Zaginionej Moniki z Jaworznika ciągle nie odnaleziono

**Od 9 lipca poszukiwana jest mieszkanka Jaworznika Monika Wilgorska-Stanewicz. Okoliczności jest zniknięcia są jednak takie, że Prokuratura Rejonowa w Myszkowie szybko przyjęła wersję śledztwa, że mogło dojść do nieumyślnego spowodowania śmierci. Podejrzenie padło na partnera zaginionej, mieszkańca Jaworznika, jednak ze względu na brak wystarczających dowodów na wiązanie tego mężczyzny ze zniknięciem 42-letniej Moniki, został on zwolniony do domu. Poszukiwania trwają, i dopóki Monika Wilgorska-Stanewicz lub jej ciało nie zostanie odnaleziona, prokuratura bada sprawę trzymając się wersji nieumyślnego zabójstwa. Kto zabił Monikę i gdzie jest ciało? Możliwych wersji rozwiązania tej kryminalnej zagadki było już wiele. Na razie żadna się nie potwierdziła.**

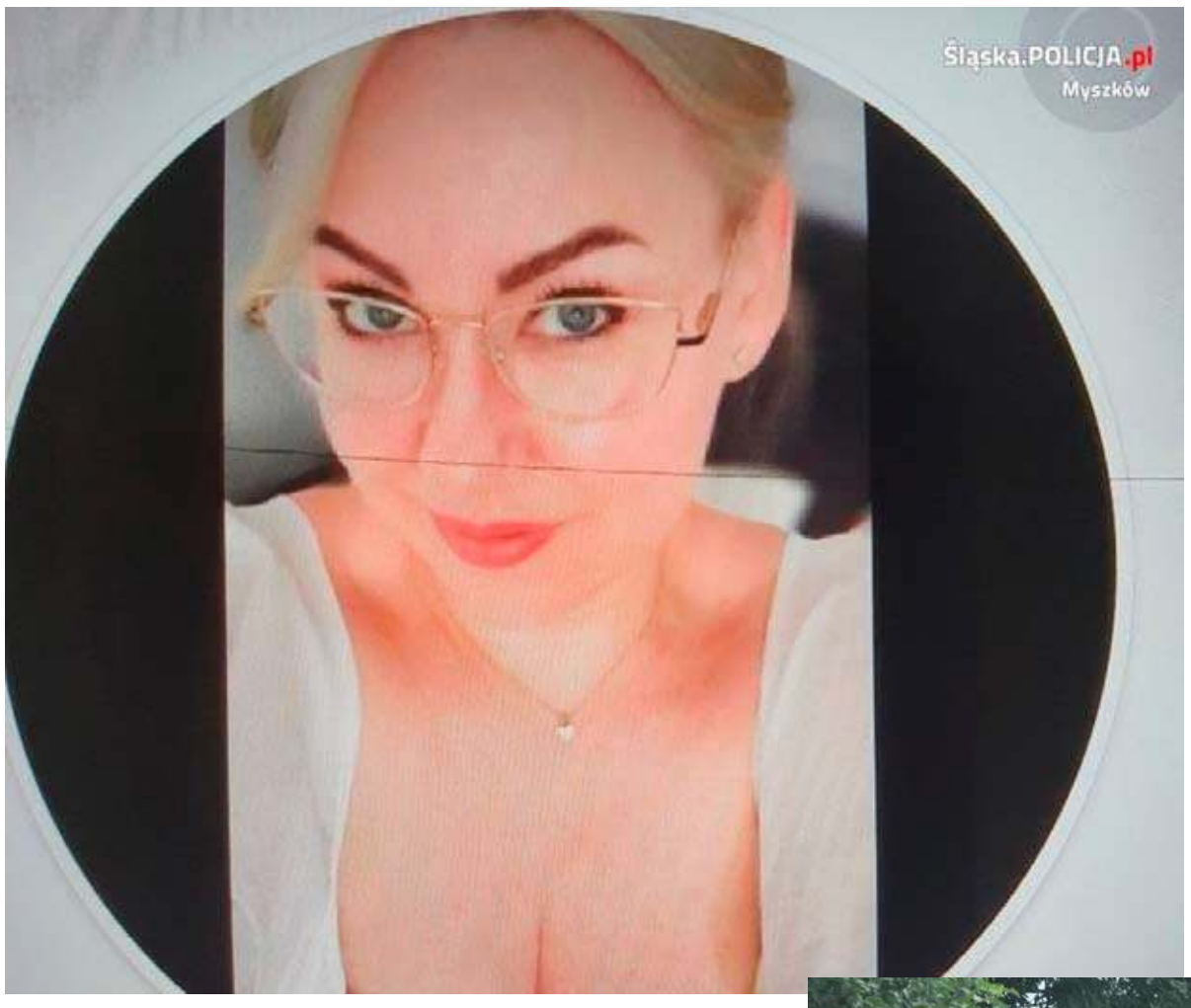


**Monika Wilgorska-Stanewicz. Zaginęła, prokuratura przyjęła wersję o śmierci poszukiwanej. Czy ktoś się przyczynił do jej śmierci?**

**Ulica Ściegienna w Jaworzniku. Tu mieszkała zaginiona**

Znane i sprawdzone fakty są takie, że samochód zaginionej, biały Ford Fiesta został wyłowiony z sadzawki przy ul. Łącznej w Zawierciu. Policja wdrożyła wtedy na szeroką skalę poszukiwania świadków, który w noc z 13/14 lipca jechali w tej okolicy i posiali wideorejestrator. W związku z zatrzymaniem partnera zaginionej, było szczegółowo badana wersja zakopania ciała zaginionej na posesji w Jaworzniku. Do badań wykorzystano również georadar, sprawdzano prowadzone tam prce budowlane. Za kilka dni pojawiła się plotka o odnalezieniu ciała poszukiwanej w altance w Zdowie, a później notesu z notatkami, że zaginiona mogła szantażować znane osoby lub osobę. Oraz, że zatrzymano inną osobę, mogącą mieć związek z zaginięciem, ewentualnie śmiercią Moniki Wilgorskiej-Stanewicz. Na razie żadna z tych relacji nie znalazła potwierdzenia. Nie zatrzymano innych osób, ani nie znaleziono ciała zaginionej.

**Samochód kobiety znaleziono utopiony w stawie w Zawierciu n aul. Łącznej**

-Są przesłuchiwane kolejne osoby, ale nikogo nie zatrzymano. Potwierdzam, że wśród zabezpieczonych rzeczy osobistych zaginionej są notatniki, czy notesy. Tyle mogę powiedzieć o toczącym się śledztwie -mówi Prokurator Rejonowy w Myszkowie Dariusz Bereza.

Do naszej redakcji zadzwonił mężczyzna z Jaworznika, nie przedstawił się, który jak twierdzi, wie sporo o sytuacji rodzinnej zaginionej: -*Rozmawiałem z członkami jej rodziny. W dniu w którym zaginęła, dzwoniła do rodziny którą ma za Toruniem. Że wraca do nich. Później, że jedzie, że tego swojego partnera wysadziła 1,5 km od domu, bo się pokłócili. Wszyscy widzieli w Jaworzniku, jak źle on ją traktował. Tak było też z jego poprzednią partnerką. Tu każdy się boi, bo on wywinął się dotychczas ze wszystkiego, w co był zamieszany. Ma pieniądze, koneksje* -mówi nasz rozmówca. My jednak dodamy, że nawet jeżeli prawdą byłyby opinie o złym traktowaniu Moniki przez jej partnera, nie jest to dowód w niczym zbliżający do odkrycia przyczyn jej zaginięcia. Jak mówił nam prokurator Dariusz Bereza sprawdzane jest mnóstwo śladów.

Poszukiwania zaginionej trwają. W internecie, na portalu społecznościowym łatwo odnaleźć post o poszukiwaniu zaginionej Moniki. Na swoim profilu udostępnia go również osoba i imieniu i nazwisku jak zatrzymany i później zwolniony partner zaginionej, ale bez żadnych komentarzy, apeli o pomoc w poszukiwaniach.

*Jarosław Mazanek*

**Jaworznik, gmina Żarki. Ulica Ściegienna**



eprasa.pl e72ba0e334

# BALI SIĘ SPOJRZEĆ PROSTO W OCZY

**(Żarki) W niedzielę, 11 lipca przy cmentarzu parafialnym w Żarkach odsłonięto pomnik upamiętniający Polaków pomordowanych na Wschodzie przez Rosjan w trakcie II wojny światowej. To oddanie czci i hołdu tym, którzy zginęli w Katyniu, Smoleńsku, Miednoje, Charkowie, Starobielsku, Bykowni, Ponarach, Hucie Pieniackiej oraz Kuropatach. Wspomniano również ofiary rzezi wołyńskiej, bowiem 11 lipca przypadała 78 rocznica krwawej niedzieli. Tego dnia w 1943 roku doszło do kulminacji rzezi, jakiej ukraińscy nacjonaliści dopuścili się na polskiej ludności cywilnej na Wołyniu.**

Pomnik znajduje się na placu przed cmentarzem parafialnym w Żarkach przy ul. Ofiar Katynia. Zdaje się, że to wręcz idealne miejsce na upamiętnienie ofiar NKWD. Za zbrodniami na Polakach dokonywanych na Wschodzie stali bowiem nie tylko Rosjanie, ale również Ukraińcy.

Na górze pomnika znajduje się popiersie żołnierza z widocznym z tyłu głowy śladem po strzale – w ten właśnie sposób NKWD mordowało oficerów Wojska Polskiego, Policji Państwowej, szeregowych Wojska Polskiego, wśród których znaleźli się m.in. nauczyciele, lekarze, prawnicy, urzędnicy. Niżej znajduje się tablica z napisem „Strzelali w tył głowy, bo bali się spojrzeć im prosto w oczy", a pod napisem są fiolki z ziemią z 9 miejsc, w których spoczęły ofiary rosyjskiego terroru – Katyń, Smoleńsk, Miednoje, Charków, Starobielsk, Bykownia, Ponary, Huta Pieniacka oraz Kuropaty.

Pomnik powstał dzięki datkom mieszkańców, a wykonali go Stanisław i Krzysztof Łapajowie. W niedzielnej uroczystości uczestniczyli między innymi proboszcz parafii Świętych Apostołów Szymona i Judy Tadeusza w Żarkach ks. Stanisław Kotyl, Przewodniczący Rady Miejskiej w Żarkach Mariusz Pompa, Henryk Szpak, Małgorzata Mianowska-Stencel, mieszkańcy oraz uczniowie Szkoły Podstawowej im. Wł. Szafera. O oprawę muzyczną zadbała Orkiestra Dęta Ochotniczej Straży Pożarnej w Żarkach.

Odsłonięcie pomnika odbyło się 11 lipca, w 78 rocznicę krwawej niedzieli na Wołyniu. Dzień ten był kulminacją rzezi wołyńskiej. Było to ludobójstwo, jakiego dopuścili się na polskiej ludności cywilnej ukraińscy nacjonaliści. Niedzielne odsłonięcie pomnika stanowił0 okazję do wspomnienia ofiar tej zbrodni.

Uroczystość otworzył ksiądz proboszcz Stanisław Kotyl. Następnie głos zabrał Mariusz Pompa, który przybliżył okoliczności powstania pomnika.

*- Pomnik głównie poświęcony jest tak zwanej zbrodni katyńskiej, ale że dzisiaj jest 78 rocznica krwawej niedzieli, a przy tym pomniku oddaje hołd i cześć nie tyko pomordowanym w Katyniu, ale również jeśli chodzi o zbrodnię wołyńską, czyli wszystkim tym, którzy zostali pomordowani na Wołyniu. Po katastrofie smoleńskiej w 2010 pewna grupa społeczeństwa naszego na ul. Jaworznickiej postanowiła oddać cześć tym, którzy polegli zarówno w Katyniu, jak i w Smoleńsku jadąc na uroczystości, wywiesiła baner. Ten baner był notorycznie niszczony. Komuś chyba zależało na tym, żeby pamięć zanikła o tych ludziach, więc pewna część społeczeństwa naszego postanowiła przenieść ten pomnik w bardziej godne miejsce. Jeśli chodzi o sam pomysł jak ma wyglądać ten pomnik, to tutaj dużo wniosła pani Mianowska* - przekazał zebranym Przewodniczący Rady Miejskiej **Mariusz Pompa**.

Ziemię z miejsc kaźni przywiózł do Żarek Henryk Szpak, który udał się na Wschód razem z Rajdem Katyńskim. Pomnik i popiersie żołnierza wykonali Stanisław i Krzysztof Łapajowie. Z kolei na umiejscowienie pomnika przy cmentarzu parafialnym wyraził zgodę ksiądz proboszcz oraz konserwator zabytków.

*- Co się dzieje, gdy człowiek nie jest człowiekiem? Gdy człowiek jest przeciwko drugiemu człowiekowi, brat przeciwko bratu, mąż przeciwko żonie, żona przeciwko mężowi. Ktoś im nagadał, ktoś im namieszał w głowie i tak się działy tamte straszne rzeczy 78 lat temu. Nie wyobrażamy sobie jak można wystąpić i nastraszyć, namówić, nakusić, nastawić człowieka przeciwko człowiekowi. Nie obcemu, nie z dalekiego świata – sąsiad sąsiadowi, a nawet w rodzinie. Módlmy się o to, by taka historia nigdy się nie powtórzyła w naszym życiu. A nie potrzeba wiele. Potrzeba tylko kogoś, by tak podburzył, nastraszył i to samo by się działo dzisiaj. Dlatego módlmy się i prośmy Boga oby się to nigdy nie powtórzyło* – mówił ksiądz proboszcz **Stanisław Kotyl**.

Kwiaty przy pomniku złożyli przedstawiciele Akcji Katolickiej. Część artystyczną przygotowali uczniowie Szkoły Podstawowej im. Wł. Szafera w Żarkach, uczennica klasy II oraz absolwenci klasy VIII - Ala Szecówka, Paweł Cesarz, Oliwia Kotowicz, Julia Sikora, Oliwia Szpak, Piotr Basista.

W utworzenie miejsca pamięci ofiar NKWD, którzy w czasie II wojny światowej zginęli na Wschodzie zaangażowała się również wnuczka mężczyzny, który spoczywa w Miednoje – Małgorzata Mianowska-Stencel.

*- Jestem wnuczką Dominika Dudka, który został zamordowany, spoczywa w Miednoje. Stąd moja też tu obecność. Chciałam bardzo serdecznie podziękować mojemu szkolnemu koledze Heńkowi Szpakowi za jego wytrwałość, za jego patriotyzm, za to że dążył do tego, żebyśmy mogli się tutaj dzisiaj spotkać i odsłonić to miejsce, które powinno przypominać o naszej historii. Wszystkim nam, Polakom, a szczególnie młodemu pokoleniu, starsze już wymiera. Należę do pokolenia, które po prostu przeżyło bez wojny. Jestem wdzięczna za to* – mówiła łamiącym się głosem, ze wzruszeniem, które trudno było ukryć **Małgorzata Mianowska-Stencel**.

Piękną oprawę muzyczną tego podniosłego wydarzenia zapewniła Orkiestra Dęta OSP Żarki. Należą do niej kobiety i mężczyźni w różnym wieku. Kapelmistrzem orkiestry jest Tomasz Radosz. Mieszkańcy Żarek mogą być dumni ze swojej lokalnej orkiestry, która prezentuje bardzo wysoki poziom. Słuchając Mazurka Dąbrowskiego w wykonaniu Orkiestry Dętej Ochotniczej Straży Pożarnej w Żarkach miało się ciarki na plecach. Naszym zdaniem członkowie orkiestry zasługują na duże uznanie. Bez wątpienia każdy gmina chciałaby mieć tak utalentowanych muzyków.

Na koniec uroczystości za pomnikiem posadzono dwa pamiątkowe dęby. (es)

# SUKCES UCZNIÓW SP NR 2 W OGÓLNOPOLSKIM KONKURSIE

**(Myszków) Grupa uczniów ze Szkoły Podstawowej nr 2 im. Jana Pawła II w Myszkowie znalazła się wśród laureatów ogólnopolskiego konkursu plastycznego. Zmagania organizowane były przez Państwowy Instytut Badawczy NASK oraz Ministerstwo Funduszy i Polityki Regionalnej. Kilkoro uczniów z SP nr 2 nagrało film, promujący Fundusze Norweskie i EOG. Nagrodą dla myszkowskich uczniów będzie pracownia komputerowa.**

Konkurs plastyczno-cyfrowy „Fundusze Norweskie i EOG – o tym się wie!" zorganizowany został przez Naukową i Akademicką Sieć Komputerową – Państwowy Instytut Badawczy działający na zlecenie Ministerstwa Funduszy i Polityki Regionalnej. W konkursie mogli wziąć udział szkół podstawowych i ponadpodstawowych w drużynach złożonych z maksymalnie 9 osób. Zadaniem konkursowym było wykonanie pracy plastycznej dowolną techniką cyfrową, ukazującej Fundusze Norweskie i EOG.

Wśród laureatów konkursu w kategorii klas 1-3 znalazła się drużyna EkoTeam ze Szkoły Podstawowej nr 2 w Myszkowie. W skład zespołu weszli Natalia Haładus, Nikola Kawka, Zuzanna Morel, Aleksander Będkowski, Nataniel Hąc, Nikola Kaszlewicz, Mikołaj Zaczkowski, Bartosz Bulski oraz Filip Piekarczyk.

*- Pomysłem uczniów było nagranie filmu promującego Fundusze Norweskie i EOG poprzez prezentację rozwiązań ekologicznych w okolicznym terenie. Na obraz filmu została nałożona grafika stworzonej na potrzeby filmu postaci, z którą uczniowie prowadzili dialog. Finalna scena filmu to krótki układ choreograficzny symbolizujący współpracę Polski z Norwegią* – informuje Urząd Miasta w Myszkowie. (es)

*nekrologi*

Ś.P.

Serdeczne podziękowania
dla wszystkich uczestników pogrzebu, za zamówione
Msze Święte złożone wieńce i kwiaty,
za profesjonalną obsługę Zakładu Pogrzebowego „Lilia"
w intencji mojego najukochańszego męża

**Ś.P. Stanisława Kaczmarczyka**

składa
żona z dziećmi



eprasa.pl e72ba0e334

# „APASJONATA” PONOWNIE ZABRZMIAŁA W PORAJU!

**Utalentowani uczestnicy, profesjonalne Jury oraz wspaniałe Gwiazdy, które wystąpiły podczas Koncertu Galowego – to wszystko złożyło się na XII Ogólnopolski Festiwal Piosenek Janusza Gniatkowskiego. W minioną niedzielę Poraj stał się stolicą polskiej piosenki.**

Organizatorami tego przedsięwzięcia byli: Gminny Ośrodek Kultury im. Janusza Gniatkowskiego w Poraju oraz Stowarzyszenie Miłośników Twórczości J. Gniatkowskiego „Apasjonata”.

Patronat Honorowy nad wydarzeniem objęła Wójt Gminy Poraj – Katarzyna Kaźmierczak,

Patronat: Związek Artystów Scen Polskich (ZASP), „Gazeta Myszkowska”, „Gazeta Częstochowska”, Kurier Zawierciański”, „Gazeta Kłobucka”, „Gazeta Lubliniecka”, TV „Orion”.

### Piątek (25 czerwca)

Trzydniowy Festiwal zainaugurowała wystawa pt. „Janusz Gniatkowski – twórczość i osobowość”. W Galerii Sztuki Współczesnej można oglądać przede wszystkim zdjęcia, plakaty, pamiątki, płyty, książki, ale również prace laureatów Ogólnopolskiego Konkursu Plastycznego, który od kilku lat towarzyszy Festiwalowi. Zwiedzając wystawę można też zasiąść w wygodnym fotelu i obejrzeć fragmenty filmów o Januszu Gniatkowskim, czy z J. Gniatkowskim. Wystawę można oglądać do końca sierpnia br.

### Sobota (26 czerwca)

Sobota, to przesłuchania, które podobnie jak w roku ubiegłym – ze względu na panujące nadal obostrzenia – odbyły się online. Nadesłane nagrania oceniało Jury w składzie: Edward Spyrka – przewodniczący Jury, kompozytor, dyrygent, dziennikarz muzyczny, wieloletni kierownik muzyczny i juror Festiwalu Piosenki w Opolu, jak również wieloletni juror Festiwalu Piosenek J. Gniatkowskiego; Zbigniew Hołdys – w latach 1977-1991 lider, kompozytor i gitarzysta grupy muzycznej Perfect, dziennikarz muzyczny, w latach 80 – redaktor naczelny pisma „Non stop”, członek Polskiej Akademii Filmowej; Dariusz Kordek – polski aktor teatralny, musicalowy i filmowy, prezenter telewizyjny, konferansjer, piosenkarz i Orest Tsymbala – ukraiński piosenkarz, który urodził się i mieszka we Lwowie.

Mimo trudnej sytuacji, uczestnicy – również w tym roku nas nie zawiedli. Przesłuchania odbyły się w czterech kategoriach wiekowych. Najliczniejszą grupę stanowili wykonawcy w kategoriach: II i IV, a dzięki uczestnikom z Ukrainy, Festiwal stał się już od zeszłego roku – międzynarodowy. Uczestnicy to mieszkańcy zarówno różnych zakątków Polski jak i – co nas niezmiernie cieszy – Ukrainy. Przesłuchania online z pewnością nie są wymarzoną formą oceniania dla Jurorów, niemniej w obecnej sytuacji umożliwiły organizację Festiwalu. Nie zastąpią jednak, bezpośredniego kontaktu uczestnik – juror, wzajemnej interakcji i emocji z tym związanych. Po obejrzeniu i wysłuchaniu wszystkich prezentacji, Jury uzgodniło następujący werdykt:

**• kat. II: 9-13 lat**

I miejsce – Zespół „SING”, Miejski Ośrodek Kultury w Łazach, II miejsce – Martyna PIECH, Stary Kocin, III miejsce – Przemysław KULEJ, Gminny Ośrodek Kultury, Wręczyca Wielka,

wyróżnienia:

Blanka SZYPNIEWSKA, Częstochowa,

Bartosz BĄK, Kłomnice;

**- kat.III:14-18lat**

I miejsce- Natalia FROCH, Michałów, II miejsce- Amelia KITA, Miejski Ośrodek Kultury w Łazach, III miejsce – Natalia OCHMAŃSKA, Kłobuck,

wyróżnienie:

Nikola CUBER, 16 lat, Jamki;

**• kat. IV: 19-59 lat**

I miejsce – Nataliia KUKHAR, Ukraina, Lwów, II miejsce – Iryna BARYLIUK, Ukraina, Lwów,

II miejsce– Zespół „BARWY LWOWA”, Ukraina, Lwów, III miejsce – Magdalena BEDNARKIEWICZ, Jastrząb;

**• kat. V: powyżej 60 lat**

I miejsce – Zespół „RETRO”, Miejski Ośrodek Kultury w Porębie, II miejsce – Zespół „SZALONA PIĄTKA PLUS”, Gminny Ośrodek Kultury w Poraju, III miejsce – Zespół „MALWY”, Gminny Ośrodek Kultury w Poraju.

### Niedziela (27 czerwca)

W tym roku, niedzielny Koncert Laureatów i Gwiazd, odbył się w plenerze. Od godz. 17.00 ze sceny popłynęły znane i lubiane piosenki J. Gniatkowskiego.

Przybyłych gości – w imieniu Organizatorów, powitał Andrzej Kozłowski – prezes Stowarzyszenia Miłośników Twórczości J. Gniatkowskiego „Apasjonata”, który poprowadził pierwszą część koncertu. Gromkimi brawami przywitano: Krystynę Maciejewską-Gniatkowską – piosenkarkę, żonę wielkiego artysty, Honorowego Obywatela Gminy Poraj, radną powiatową – Annę Sochę-Korendo, Lidię Tarczyńską – redaktorkę z TVP 3 Katowice, radnych Rady Gminy Poraj: Grzegorza Bojanka, Bartosza Rajczyka i Łukasza Adamczyka oraz uczestników Festiwalu i fanów Janusza Gniatkowskiego – również tych, którzy uczestniczyli w koncercie za pośrednictwem transmisji online. Niedzielny koncert oficjalnie otworzyły: wójt Gminy Poraj – Katarzyna Kaźmierczak wraz z dyrektor GOK w Poraju – Magdaleną Ryziuk-Wilk.

- Ubiegły, pandemiczny rok wyeliminował większość naszych spotkań. Nie mógł odbyć się finał ubiegłorocznego Festiwalu. Bardzo nam tego brakowało. Ogromne brawa należą się dla tych osób, które w latach, gdy nie mieliśmy takich możliwości jak obecnie, przy bardzo trudnych początkach przed dwunastoma laty, wierzyły w ten Festiwal i go współorganizowały. W ciągu minionych dwunastu lat Festiwal ewoluował, zmieniał się, nabierał rozpędu, rozmachu. W tym roku Festiwal się umiędzynarodowił, gdyż mamy kilkoro wykonawców z Ukrainy. Cieszy nas obecność osób, o tak dużym wachlarzu wiekowym, od najmłodszych do doświadczonych] – mówiła Katarzyna Kaźmierczak, wójt Gminy Poraj.

W pierwszej części koncertu zaprezentowali się laureaci XI i XII Ogólnopolskiego Festiwalu Piosenek Janusza Gniatkowskiego. Koncert rozpoczęli ubiegłoroczni Laureaci:

Natalia Froch – zdobywczyni I miejsca w kat. II, Lena Figler – miejsce I, kat. I, Trio Mio Amore – wyróżnienie, kat. IV, oraz zdobywczyni prestiżowej nagrody GRAND PRIX – wycieczki do Parlamentu Europejskiego w Brukseli na zaproszenie europosła Marka Balta – Anna Majchrzak.

Każdemu z ubiegłorocznych laureatów wręczono podziękowania i książkę „Apasjonata” o Januszu Gniatkowskim autorstwa Janusza Świądra.

Festiwal to jednak nie tylko piosenka, to również konkurs plastyczny pn. „Janusz Gniatkowski – twórczość i osobowość”, który od ubiegłego roku ma zasięg ogólnopolski. To właśnie wręczenie nagród laureatom konkursu plastycznego było przerywnikiem w muzycznych prezentacjach.

Później na scenie królowała już wyłącznie piosenka. Wystąpili tegoroczni Laureaci: Natalia Froch, Zespół „Szalona Piątka Plus”, Przemysław Kulej, Martyna Piech i zespół „Sing”. Wszyscy Laureaci otrzymali nagrody ufundowane przez Gminny Ośrodek Kultury w Poraju. Zdobywcy II miejsc w młodszych kategoriach otrzymali nagrody – kupony upominkowe w kwocie 500 zł ufundowane przez Powiat Myszkowski. Co poza nagrodami? Oczywiście dyplomy, statuetki, książki, a dla niektórych nawet płyty Janusza Gniatkowskiego. Laureaci najmłodszych kategorii otrzymali karty upominkowe, a dwóch starszych nagrody pieniężne (1500 zł – I miejsce, 1000 zł – II miejsce, 700 zł – III miejsce).

Każdorazowo podczas Festiwalu Koncert Galowy podzielony jest na dwie części. W pierwszej występują Laureaci, a w drugiej Gwiazdy. W tym roku w drugiej części koncertu zaśpiewali: Elżbieta Jatulewicz – wielokrotna laureatka Festiwali Piosenek J. Gniatkowskiego, finalistka telewizyjnego programu The Voice Senior; Dariusz Niebudek – aktor filmowy i teatralny, o umiejętnościach kabaretowych i wokalnych, konferansjer; Krystyna Maciejewska-Gniatkowska – tej Artystki nikomu nie trzeba przedstawiać, piosenkarka zaśpiewała przy akompaniamencie zespołu grającego w składzie: Mariusz Czernecki – klawisze, aranżacje, Przemek Szymanek – bas, Łukasz Bielawski – perkusja, Tomasz Świąć – gitara, Rafał Polegaj – trąbka, saksofon i Mirosław Podlejski – akordeon;

Dariusz Kordek – polski aktor teatralny, musicalowy i filmowy, prezenter telewizyjny, konferansjer, piosenkarz.

XII Ogólnopolski Festiwal Piosenek Janusza Gniatkowskiego przeszedł już do historii, ale dzięki niemu pozostało wiele wspaniałych wspomnień…

Dziękujemy Uczestnikom, Jurorom, Gwiazdom i publiczności za spędzony wspólnie czas. Szczególne podziękowania dla Hotelu „Kinga” w Żarkach Letnisku za zapewnienie noclegów dla członków Jury.

Do zobaczenia za rok! (red)

eprasa.pl e72ba0e334

# CENTRUM USŁUG SPOŁECZNOŚCIOWYCH W JANOWIE JUŻ OTWARTE

**(Janów) Budynek w centrum Janowa, w którym przez lata funkcjonowały placówki handlowe przekształcono w Centrum Usług Społecznościowych. Jego oficjalne otwarcie nastąpiło 18 czerwca, choć już nieco wcześniej zaczęli z niego korzystać mieszkańcy Janowa. CUS służyć ma grupom w każdym wieku – od juniora do seniora. - *Dzięki dobrej współpracy udało się stworzyć nam takie wspaniałe Centrum Usług Społecznościowych, rozwijające kulturę, obyczaje regionalne* – mówił podczas uroczystego otwarcia wójt Janowa Edward Moskalik. Przebudowa budynku nie była dużym wydatkiem dla gminy, bowiem znaczącą część kosztów pokryły środki zewnętrzne pozyskane przez samorząd.**

Janowskie Centrum Usług Społecznościowych znajduje się w centrum gminy przy Placu Grunwaldzkim 9. Oficjalne otwarcie odbyło się w piątek, 18 czerwca. W uroczystości uczestniczyli między innymi Poseł na Sejm RP Lidia Burzyńska, Wicewojewoda Śląski Robert Magdziarz, Radny Powiatu Częstochowskiego Adam Markowski, Zastępca Wójta Gminy Przyrów Anna Kowalska-Fert, burmistrz Myszkowa Włodzimierz Żak, Sekretarz Gminy Niegowa Jerzy Tatarek, proboszcz parafii w Janowie ks. Szymon Gołuchowski, Przewodnicząca Rady Krajowej Kół Gospodyń Wiejskich Bernadetta Niemczyk, Dyrektor Zespołu Szkół im. Władysława Szafera w Złotym Potoku Beata Wójcik, Dyrektor Muzeum Regionalnego im. Zygmunta Krasińskiego w Złotym Potoku oraz Gminnej Biblioteki Publicznej w Janowie Justyna Siemion, Dyrektor Samorządowego Ośrodka Kultury i Sportu w Janowie Anna Tarczyńska, Dyrektor Szkoły Podstawowej w Lgoczance Sylwia Kaniewska, Dyrektor Szkoły Podstawowej w Piasku Małgorzata Matyas, Dyrektor Przedszkola w Złotym Potoku Anna Kozieł, Przewodnicząca Rady Gminy Janów Ewa Ucieklak, Skarbnik Gminy Janów Małgorzata Laskowska, Dyrektor Zespołu Placówek Oświatowych w Janowie Sylwia Kaniewska.

Wójt Janowa Edward Moskalik przedstawił historię budynku, w którym mieści się Centrum Usług Społecznościowych. Został wybudowany w 1958 roku i przez wiele lat był siedzibą Gminnej Spółdzielni Samopomoc Chłopska. Na parterze przez wiele lat znajdował się dom handlowy, a później sklep spożywczy. W piwnicy budynku była wytwórnia i rozlewnia wód gazowanych.

*- W roku 2016 Gminna Spółdzielnia Samopomoc Chłopska zakończyła swoją działalność i przeznaczyła ten budynek na sprzedaż. Wówczas decyzją obecnej wtedy wójt pani Joanny Ścigaj gmina zakupiła ten budynek z przeznaczeniem na użytkowanie dla mieszkańców naszej gminy. Jeszcze przez dwa lata po zakupieniu tego budynku z tych pomieszczeń, w których jesteśmy funkcjonowały dwie palcówki handlowe, punkt opłat i punkt LOTTO. W 2018 roku została podjęta decyzja o tym, że przekształcimy ten budynek w Centrum Usług Społecznościowych. Na ten cel gmina pozyskała środki z Regionalnego Programu Operacyjnego w wysokości ponad 1,2 mln zł. Całe zadanie kosztowało ponad 1,5 mln złotych* – mówił wójt **Edward Moskalik**.

W ramach przebudowy powstała część zewnętrzna, w której znajduje się klatka schodowa i winda. Wybudowano również toaletę publiczną. Na piętrze budynku powstała sala zajęć i pomieszczenie magazynowe. Pozostałe pomieszczenia przekształcono między innymi w salę do zajęć z dziećmi, salę do fitnessu, jogi, salę bilardową, salę do zajęć kreatywnych.

*- Zostały także zaprojektowane świetlica z zapleczem kuchennym, część przeznaczoną na potrzeby Jurajskiego Klubu Seniora, który również ma tam zaplecze socjalne. Na zewnątrz budynku powstały parkingi i plac rekreacyjny* – dodał **wójt Moskalik**. (es)

# Wakacje to dobry moment, by rzucić palenie

**Wakacje motywują, by wsłuchać się w siebie i zadbać o zdrowie. Czy pomocne mogą być alternatywne wyroby nikotynowe i najnowsze wyniki coraz bardziej wnikliwych badań naukowych?**

Przyjrzyjmy się alternatywom dla palaczy. Niedawno prof. Frank Baeyens z Katolickiego Uniwersytetu w Leuven (Belgia) poinformował, że prowadzone na jego macierzystym uniwersytecie badania dowodzą, iż 40 proc. Belgów, którzy podjęli zakończoną sukcesem próbę rzucenia palenia, używało podczas tego procesu e-papierosów. Do podobnych wniosków doszli autorzy siódmego raportu Public Health England (PHE)[1], brytyjskiej instytucji zdrowia publicznego, który mówi, że e-papierosy są nawet bardziej skutecznym narzędziem wspomagającym porzucenie palenia, niż nikotynowa terapia zastępcza.

Przez wiele lat palacze szukający alternatyw mieli do wyboru jedynie metody farmakologiczne, ale w ostatnich latach zyskiwali coraz więcej możliwości wyboru produktów, które potencjalnie mogą redukować szkodliwy wpływ nałogu na zdrowie. Na rynku istnieje kilka kategorii takich produktów: wspomniane e-papierosy, saszetki nikotynowe, a także cieszące się coraz większą popularnością produkty do podgrzewania tytoniu, np. glo Hyper. Warto wiedzieć, że urządzenie to poddano w ostatnim czasie wnikliwym badaniom, podczas których w czterech brytyjskich klinikach przebadano 500 woluntariuszy w wieku od 23 do 55 lat. Uzyskane wyniki zaprezentowane w naukowej publikacji[2] wykazały, że całkowite przejście na glo spowodowało statystycznie istotne zmiany w zakresie tzw. „biomarkerów narażenia" oraz „biomarkerów potencjalnej szkody", w porównaniu z kontynuacją palenia. W przypadku większości mierzonych

biomarkerów, redukcje szkód zaobserwowane u osób były podobne do tych obecnych u osób, które całkowicie przestały palić. Na podstawie zmierzonych toksykantów wykazano znaczącą redukcję ryzyka raka płuc, istotne obniżenie liczby białych krwinek, markera zapalnego wskazującego m.in. na ryzyko chorób układu krążenia, poprawę w zakresie kluczowego wskaźnika stresu oksydacyjnego związanego z paleniem, a także poprawę poziomu cholesterolu HDL.

Z opublikowanych danych wynika jednoznacznie, że przechodzenie z tradycyjnego palenia na alternatywne wyroby nikotynowe to dobry krok w kierunku ochrony własnego zdrowia, ale nie tylko. Trzeba pamiętać o tym, że wakacje to czas, kiedy więcej przebywamy z bliskimi, podróżujemy, spotykamy w gronie przyjaciół. Warto podjąć wysiłek, by oszczędzić im narażenia na szkody związane z biernym paleniem. Czy efektowne wyniki brytyjskich eksperymentów skłaniają do refleksji?

[1] https://www.gov.uk/government/publications/vaping-in-england--evidence-update-february-2021/vaping-in-england-2021--evidence-update-summary

[2] https://link.springer.com/article/10.1007/s11739-021-02798-6

reklama

Przychodnia Lekarska J.Kleszczewski
Zawiercie ul. Parkowa 12
pełny zakres usług
FIZJOTERAPEUTYCZNYCH
-fizykoterapia
(ćwiczenia w fizjoterapeutą)
-krioterapia
-laseroterapia
-pole magnetyczne
(magnetoterapia)
-ultradźwięki
-fonoforeza
-diatermia krótkofalowa
Przystępne ceny!
Zamawianie zabiegów:
tel. 32 67 71 496
Zabiegi wykonywane przez zespół fizjoterapeutów z tytułami magistra

eprasa.pl e72ba0e334

Piłka nożna

# TRAMPKARZE STARSI POLONII PORAJ Z KOMPLETEM ZWYCIĘSTW

**(Poraj) W czwartek 24 czerwca trampkarze Polonii Poraj rozegrali ostatnią kolejkę spotkań częstochowskiej ligi C1 Trampkarzy. Na własnym boisku pokonali piłkarzy Lelovii Lelów 3:1 i z kompletem punktów wygrali rywalizację zajmując pierwsze miejsce ww tabeli.**

W czwartek 24 czerwca trampkarze Polonii Poraj rozegrali ostatnią kolejkę spotkań częstochowskiej ligi C1 Trampkarzy. W niej na własnym boisku pokonali piłkarzy Lelovii Lelów 3:1 i z kompletem punktów wygrali rywalizację o pierwsze miejsce w tabeli.

Był więc powód do świętowania. Z prezentami przybyła wójt Gminy Poraj Katarzyna Kaźmierczak, wręczając pamiątkowe medale i dyplomy, a dla trenera drużyny Mateusza Pawłowskiego okazały puchar z gratulacjami za doprowadzenie drużyny na ligowe podium. Młodzi zawodnicy otrzymali także piłki z autografem Jakuba Błaszczykowskiego, które zorganizował Tomasz Ciesielski.

Imponujące są wyniki wygranych meczów przez Polonię: z Wartą Mstów 6:0, z Olimpią Truskolasy 11:0, z Piastem Przyrów 7:0, z Lelovią Lelów 4:3, z Wartą Mstów 8:1, z Olimpią Truskolasy 17:2, z Piastem Przyrów 12:0 i z Lelovią Lelów 3:1.

**Tabela częstochowskiej C1 Trampkarz:**

| | | | |
|---|---|---|---|
| 1. Polonia Poraj | 8 | 24 | 68:7 |
| 2. Warta Mstów | 8 | 16 | 26:20 |
| 3 Lelovia Lelów | 8 | 11 | 40:21 |
| 4 Piast Przyrów | 8 | 7 | 16:40 |
| 5 Olimpia Truskolasy | 8 | 0 | 5:67 |

**Drużyna trampkarzy występowała w składzie:** Klamski Maksymilian, Barszcz Łukasz, Wosik Jakub, Lemański Wojciech, Ciesielski Krzysztof, Przetak Igor, Chrobot Tymon, Tomzik Emil, Cichoń Dominik, Grabowski Przemysław, Bogacki Wiktor, Jaros Michał, Gradek Maciej, Frącisz Filip, Syrek Wiktor, Uchnast Michał i Mieczysław Karmelita.

**Trener Mateusz Pawłowski** skomentował występ swoich podopiecznych: - *To była wbrew pozorom ciężka runda dla nas, ponieważ graliśmy w dwóch ligach i kalendarz gier był bardzo skomplikowany. Nieraz graliśmy dwa mecze w ciągu trzech dni. Gratuluję chłopcom, ponieważ ciężko pracowali na ten wynik i zdają sobie sprawę, że to tylko mały krok do spełnienia swoich marzeń. Cieszy na pewno fakt, że w każdym meczu byliśmy drużyną dominującą, która kontrolowała w każdej strefie i sektorze boiska. Mam nadzieję, że kilku zawodników z tego składu zacznie rozwijać się w największych akademiach w Polsce, w których będą mogli konkurować z najlepszymi. Ja chciałbym bardzo podziękować wszystkim, którzy wspierali drużynę przez cały sezon.-*

(**tu**), **foto:** polonia-poraj.pl

Tenis ziemny

# RODZINNY DZIEŃ Z RAKIETĄ W DŁONI

**(Myszków) W niedzielę 27 czerwca na Dotyku Jury odbył się II Rodzinny Dzień z Tenisem. Wydarzenie odbyło się w ramach akcji Pomoc to Moc – społeczna odpowiedzialność PZU. Organizatorem wydarzenia było PZU, a realizatorem Referat Promocji, Kultury i Sportu Urzędu Miasta Myszkowa oraz UKS LUKA Tenis Myszków. Wydarzenie odbyło się pod patronatem Burmistrza Myszkowa Włodzimierza Żaka.**

W ostatnią niedzielę czerwca na kompleksie Dotyk Jury w Myszkowie odbył się II Rodzinny Dzień z Tenisem. Wydarzenie odbyło się w ramach akcji Pomoc to Moc – społeczna odpowiedzialność PZU. Organizatorem wydarzenia było PZU, a realizatorem Referat Promocji, Kultury i Sportu Urzędu Miasta Myszkowa oraz UKS LUKA Tenis Myszków. Wydarzenie odbyło się pod patronatem Burmistrza Myszkowa Włodzimierza Żaka.

W sportowym wydarzeniu wzięły udział dzieci z powiatu myszkowskiego wraz z rodzicami. Po rozgrzewce przeprowadzonej przy dźwiękach muzyki wszyscy udali się na kort, by wziąć rakiety w dłoń. Różnorodność konkurencji zapewniła każdemu uczestnikowi wiele wrażeń i sportowych emocji. Organizatorzy oprócz sportowych wrażeń zapewnili najmłodszym dodatkowe atrakcje w postaci dmuchańców, waty cukrowej oraz warsztatów malarskich. Na koniec wszyscy uczestnicy odznaczeni zostali pamiątkowymi medalami, a zwycięzcy każdej z konkurencji otrzymali pamiątkowe puchary. (**tu**), **foto:** UM Myszków

eprasa.pl e72ba0e334

Kolarstwo szosowe

# MISTRZOSTWA POLSKI W KOLARSTWIE SZOSOWYM

**(Kartuzy, Koziegłowy) W dniach od 17 do 20 czerwca w Kartuzach odbyły Mistrzostwa Polski w Kolarstwie Szosowym. Na ulicach miasta oraz w okolicach kolarze rywalizowali w kategoriach: Juniorka, Junior, Orliczka, Orlik, Elita Kobiet, Elita Mężczyzn i Tandem Kobiet i Mężczyzn. Wśród uczestników nie mogło zabraknąć zawodników klubu MGLKS Błękitni Koziegłowy.**

W dniach od 17 do 20 czerwca w Kartuzach odbyły się Mistrzostwa Polski w Kolarstwie Szosowym. Na ulicach miasta oraz w okolicach kolarze rywalizowali w kategoriach: Juniorka, Junior, Orliczka, Orlik, Elita Kobiet, Elita Mężczyzn i Tandem Kobiet i Mężczyzn. Wśród uczestników nie mogło zabraknąć zawodników klubu MGLKS Błękitni Koziegłowy.

W kategorii junior wystąpił w Mistrzostwach Polski w kolarstwie szosowym Bartosz Oleksiak, które w jeździe indywidualnej na czas zajął 24 miejsce, a w wyścigu ze startu wspólnego był 30. Tytułu Mistrza Polski w jeździe indywidualnej na czas nie obronił wychowanek Błękitnych, Kamil Gradek, który nie ukończył jazdy. A w wyścigu ze startu wspólnego Kamil zakończył rywalizację na 32 pozycji ze stratą prawie 10 minut do zwycięzcy, którym został Maciej Paterski.

(**tu**), **foto:** dkpcycling.com

# WAKACJE Z MOSIR-EM

**(Myszków) Miejski Ośrodek Sportu i Rekreacji w Myszkowie zaprasza wszystkich, a w szczególności dzieci i młodzież szkolną do skorzystania z tegorocznej wakacyjnej oferty imprez sportowo-rekreacyjnych i turystycznych.**

Jak co roku w okresie wakacji MOSiR Myszków organizuje szereg zajęć rekreacyjno-sportowych, a także wiele interesujących turniejów w piłkę nożną, siatkówkę, koszykówkę, tenisa.

**W programie:**

- basen promocja od poniedziałku do piątku dla dzieci i młodzieży z terenu Miasta Myszkowa do ukończenia 18-stego roku życia.
- ścianka wspinaczkowa w każdy poniedziałek od godz. 10:00 do godz. 14:00
- możliwość skorzystania z: boiska do piłki nożnej, piłki koszykowej, piłki siatkowej, kortu tenisowego, gry w badmintona, stołów do tenisa oraz piłkarzyków stołowych na Kompleksie wypoczynkowo - sportowym „Dotyk Jury" przy ul. Dobrej w Myszkowie
- Wakacyjne Turnieje - rozegrane zostaną w ostatnim tygodniu miesiąca - lipiec 2021 na „Dotyku Jury" (**tu**)

Gabinet Weterynaryjny
"MATWET"
Lek. wet. Mateusz Piecuch
Żarki Letnisko, ul. Jasna 4
tel. 608/062-916

CHCESZ ZAREKLAMOWAĆ SIĘ
W KURIERZE ZAWIERCIAŃSKIM
ZADŹWOŃ TEL. 34 313 71 20

eprasa.pl e72ba0e334

**Burmistrz Miasta i Gminy Żarki**
**ogłasza II przetarg nieograniczony ustnay**
**na sprzedaż nieruchomości stanowiących własność Gminy Żarki wg niżej podanego wykazu:**

| Lp | Nr ew. działki i opis | Pow. w $m^2$ | Położenie nieruchomości Nr KW | Przeznaczenie w planie zagospodarowania przestrzennego | Cena wywoławcza nieruchomości netto | Wysokość wadium |
|---|---|---|---|---|---|---|
| 1. | 272/6 wraz z udziałem 1/3 w działce nr 271/1o pow. 0,0455 ha m.1 niezabud. | 994 | Wysoka Lelowska CZ1M/00054876/6 CZ1M/00092455/7 | Zgodnie z miejscowym planem zagospodarowania przestrzennego miasta i gminy Żarki dla obszaru sołectwa Wysoka Lelowska zatwierdzonego uchwałą Rady Miejskiej w Żarkach nr XXXIX/261/2014 z dnia 31.03.2014 r. (Dz.Urz. Woj. Śl. poz. 2433 z 15.04.2014 r.) zmienionym uchwałą nr XIX/134/2016 Rady Miejskiej w Żarkach z dnia 11.05.2016 r. w sprawie zmiany miejscowego planu zagospodarowania przestrzennego miasta i gminy Żarki dla obszaru sołectwa Wysoka Lelowska zatwierdzonego uchwałą nr XXXIX/261/2014 Rady Miejskiej w Żarkach z dnia 31.03.2014 r. (dz. Urz. Woj. Śl. z dnia 19.05.2016 r. poz. 2815). działki nr 272/6 i 271/1 położone w Wysokiej Lelowskiej znajdują się w terenie o symbolu C1MN- teren zabudowy mieszkaniowej jednorodzinnej | 43.030,80 zł plus 23% podatek VAT 9.897,08 zł - tj 52.927,88 zł brutto | 5.300,00 zł |
| 2. | 272/7 wraz z udziałem 1/3 w działce nr 271/1 o pow. 0,0455 ha m.1 niezabud. | 951 | Wysoka Lelowska CZ1M/00054876/6 CZ1M/00092455/7 | Zgodnie z miejscowym planem zagospodarowania przestrzennego miasta i gminy Żarki dla obszaru sołectwa Wysoka Lelowska zatwierdzonego uchwałą Rady Miejskiej w Żarkach nr XXXIX/261/2014 z dnia 31.03.2014 r. (Dz.Urz. Woj. Śl. poz. 2433 z 15.04.2014 r.) zmienionym uchwałą nr XIX/134/2016 Rady Miejskiej w Żarkach z dnia 11.05.2016 r. w sprawie zmiany miejscowego planu zagospodarowania przestrzennego miasta i gminy Żarki dla obszaru sołectwa Wysoka Lelowska zatwierdzonego uchwałą nr XXXIX/261/2014 Rady Miejskiej w Żarkach z dnia 31.03.2014 r. (dz. Urz. Woj. Śl. z dnia 19.05.2016 r. poz. 2815). działki nr 272/7 i 271/1 położone w Wysokiej Lelowskiej znajdują się w terenie o symbolu C1MN- teren zabudowy mieszkaniowej jednorodzinnej | 41.346,90 zł + 23% podatek VAT 9.509,78 zł – tj brutto 50.856,68 zł | 5.100,00 zł |
| 3 | 272/8 wraz z udziałem 1/3 w działce nr 271/1 o pow. 0,0455 ha m.1 niezabud. | 937 | Wysoka Lelowska CZ1M/00054876/6 CZ1M/00092455/7 | Zgodnie z miejscowym planem zagospodarowania przestrzennego miasta i gminy Żarki dla obszaru sołectwa Wysoka Lelowska zatwierdzonego uchwałą Rady Miejskiej w Żarkach nr XXXIX/261/2014 z dnia 31.03.2014 r. (Dz.Urz. Woj. Śl. poz. 2433 z 15.04.2014 r.) zmienionym uchwałą nr XIX/134/2016 Rady Miejskiej w Żarkach z dnia 11.05.2016 r. w sprawie zmiany miejscowego planu zagospodarowania przestrzennego miasta i gminy Żarki dla obszaru sołectwa Wysoka Lelowska zatwierdzonego uchwałą nr XXXIX/261/2014 Rady Miejskiej w Żarkach z dnia 31.03.2014 r. (dz. Urz. Woj. Śl. z dnia 19.05.2016 r. poz. 2815). działki nr 272/8 i 271/1 położone w Wysokiej Lelowskiej znajdują się w terenie o symbolu C1MN- teren zabudowy mieszkaniowej jednorodzinnej | 41.607,90 zł +23% podatek VAT 9.569,81 zł –tj.brutto 51.177,71 zł | 5.200,00 zł |
| 3. | 315 m.4 niezabudowana | 6.271 | Zawada CZ1M/00053825/7 | Zgodnie z miejscowym planem zagospodarowania przestrzennego miasta i gminy Żarki dla obszaru sołectw Jaroszów i Zawada zatwierdzonego uchwałą Rady Miejskiej w Żarkach nr XXXIX/263/2014 z dnia 31.03.2014 r. (Dz.Urz. Woj. Śl. poz. 2435 z 15.04.2014 r.) zmienionym uchwałą nr XXVII/203/2016 Rady Miejskiej w Żarkach z dnia 29.12.2016 r. w sprawie zmiany miejscowego planu zagospodarowania przestrzennego miasta i gminy Żarki dla obszaru sołectw Jaroszów i Zawada zatwierdzonego uchwałą nr XXXIX/263/2014 Rady Miejskiej w Żarkach z dnia 31.03.2014 r. (dz. Urz. Woj. Śl. z dnia 13.01.2017 r. poz. 420). działki nr 315położona w Zawadzie znajduje się częściowo w terenie o symbolu E8U –teren zabudowy usługowej, częściowo w ternie o symbolach E24ZR,E23R- teren zalesień, częściowo w terenie o symbolu E3ZŁ-teren łąk i pastwisk i częściowo w terenie o symbolachE21ZL,E22ZL- teren lasów. | 24.062,40 zł w tym 9.450,00 zł zw. Z VAT- cena działki rolno-leśnej, 11.880,00 zł+ 2.732,40 zł 23% podatek VAT – cena działki pod zabudowę usługową | 2.500,00 zł |

Przez działki nr 272/6, 272/7, 272/8 przebiega sieć kanalizacyjna, dlatego przy ich sprzedaży zostanie ustanowiona nieodpłatna służebność przesyłu sieci kanalizacyjnej, przebiegającej przez działki- na rzecz Gminy Żarki.
W przypadku nabycia działki o nr 315 przez osobę, która nie spełnia warunków ustawy o kształtowaniu ustroju rolnego z dnia 11 kwietnia 2003 r. (Dz.U. z 2020 r. poz.284) sprzedaż odbędzie się pod warunkiem, że Krajowy Ośrodek Wsparcia Rolnictwa nie skorzysta z prawa pierwokupu oraz pod warunkiem, że Lasy Państwowe reprezentujące Skarb Państwa nie wykonają ustawowego prawa pierwokupu.

Przetarg odbędzie się w dniu **31 sierpnia 2021 r. o godz. 9.00** w Urzędzie Miasta i Gminy w Żarkach ul. Kościuszki 15/17.
Warunkiem przystąpienia do przetargu jest wpłacenie wadium, które należy wnieść w pieniądzu na konto Gminy Żarki 51 8279 1036 0400 0016 2004 0002 MBS Myszków oddz. Żarki lub w kasie Urzędu w terminie do dnia **27 sierpnia 2021r.**
Za zachowanie terminu wpłaty wadium uważa się datę wpływu środków pieniężnych na rachunek bankowy. Dowód wniesienia wadium uczestnik zobowiązany jest przedłożyć komisji przetargowej przed otwarciem przetargu.
Na działki nr 272/6, 272/7, 272/8 był przeprowadzony przetarg w dniu 11.05.2021 r. a na działkę nr 315 w dniu 22.06.2021 r.
W przypadku uchylenia się uczestnika, który przetarg wygrał –od zawarcia umowy notarialnej- wadium ulega przepadkowi.
Przetarg może być odwołany jedynie z ważnych powodów.
Bliższe informacje można uzyskać w Urzędzie Miasta i Gminy Żarki – pokój nr 11 tel.343148036 wew.42



eprasa.pl e72ba0e334

eprasa.pl e72ba0e334

# OGŁOSZENIA DROBNE

## USŁUGI

**AMSTAR Kancelaria prawno-podatkowa Antoni Starowicz - obsługa prawna, księgowa, kadrowo płacowa, restrukturyzacja przedsiębiorstw- Myszków ul. Jana Pawła II 10 tel. 34 3135693, www.kancelariastarowicz.pl**

**PRANIE, CZYSZCZENIE** Karcherem dywanów, tapicerek. 500/200-337

Transport, przeprowadzki. 724/782-830

Udrożnianie, czyszczenie rur kanalizacyjnych (WUKO). 513/309-345

Mycie, czyszczenie kostki. 724/782-830

Koszenie, karczowanie, przycinanie tui. 513/309-345

Inspekcja rur kamerą, usuwanie zatorów, WUKO. 724/782-830

**Wycinka drzew ze zwyżki oraz metodą alpinistyczną, karczowanie działek. Firma Alpistom Tel. 507/550-862**

Heblowanie, obróbka drewna. 724-111-245

**Kompleksowe usługi malowania dachów, www.alpistom.pl, 507/550-862**

**AZBEST** demontaż i utylizacja 791-973-030

**Usługa walcem 15t, spycharka, przyczepa niskopodwoziowa, samochód z HDS, koparki kołowe i gąsiennicowe, ładowarka HSW 534. 693-464-195, 606-667-269, 608-503-154**

OPRÓŻNIANIE MIESZKAŃ 724/782-830

ZŁOTA RĄCZKA -NAPRAWY AWARIE 513/309-345

**TANIE PRANIE dywanów, tapicerek sam. karcherem. MYCIE OKIEN. 797-560-232**

Naprawa: kuchnie gazowo-elektryczne lodówki, zmywarki, witryny, lady, pralki automatyczne, wirnikowe, wirówki, montaż klimatyzacji w budynkach, kurtyny powietrzne, instalacje elektryczne. Tel. 506-655-874

**Usługi remontowe- kompleksowo. T.502/702-175**

Wywóz szamba od 1do 8 m3 605-676-963

**Radca Prawny Jadwiga Kwiecień Kancelaria Prawna Sp.k Myszków ul. Kwiatkowskiego 1/18a, tel. 791-732-142, e-mail : radca@jadwiga-kwiecien.pl, www. jadwigakwiecien. pl- porady prawne i procesy w sprawach: cywilnych (zasiedzenie, uwłaszczenie, spadki, zachowek, podział majątku, odwołanie darowizny), rodzinnych (rozwód, alimenty, władza rodzicielska), rent i emerytur, karnych, upadłość konsumencka**

Pranie dywanów tapicerek tel 666

**CZYSZCZENIE DYWANÓW, tapicerek, posadzek, OZONOWANIE. Tel. 504/369-534**

**Pranie tapicerki, dywanów, narożników, tapicerki samochodowej, dojazd do klienta gratis tel. 513-896-064**

Oferuję usługi transportowe materiałów sypkich wywrotką o ładowności do 10 ton. Możliwość transportu węgla bezpośrednio z kopalni. Zapraszam do stałej współpracy. 693-420-732

**Pranie dywanów i tapicerek. Solidnie. 666-353-591**

Rębak, rozdrabnianie gałęzi lub wynajem 724-782-830

**Naprawa komputerów i laptopów. Dojazd do klienta. Tel: 601-623-740**

Usługi Hydrauliczne tel. 884-003-259

## USŁUGI BUDOWLANE

**Instalacje** C.O., wodno- kanalizacyjne, gazowe. Doradztwo, transport materiałów gratis, VAT 8%. Tel. 604/503-175

**DOCIEPLENIA BUDYNKÓW, solidnie, fachowo i terminowo. Wieloletnie doświadczenie, kosztorys gratis. Tel. 502/702-175, www.agra-docieplenia.pl**

Docieplenia budynków, malowanie elewacji, tynki- silikonowe, akrylowe, żywiczne i inne. Podbitki dachowe, montaż parapetów. 666-034-268

Płytki, łazienki, malowanie, remonty, gładzie gipsowe, karton gips, panele, zabudowy, montaż drzwi, okien, kamień gipsowy. 574-548-756

DACHY więźby usługi dekarskie, podbitki, zadaszenia tarasów. 508-453-992

DACHY więźby, usługi dekarskie, podbitki, zadaszenia tarasów. 508-454-992

Więźby dachowe, krycie, deskowanie, rynny, remonty, przebudowy. Tel.603-968-668 502-023-510

Instalacje c.o., woda, gaz- MONTAŻ KOTŁÓW GAZOWYCH 8% VAT na materiał. Wycena i transport gratis Tel.601/740-919

Gładzie, malowanie. 668-139-360

Profesjonalne wykańczanie wnętrz, adaptacja poddaszy, łazienki, tarasy, balkony. Tanio i solidnie. Zapraszam. 788-474-118

Blacharstwo budowlane, kompleksowe pokrycia dachowe- więźby, ocieplenia poddaszy i podbitki. Blachy i więźby na zamówienie. Garaże 739/011-775

**Wylewki maszynowe. Duże doświadczenie tel. 506-052-057**

**Wylewki maszynowe. Duże doświadczenie tel. 506-052-057**

**Usługi koparko- ładowarką JCB, CAT, wykopy fundamentów, niwelacja terenu, karczowanie, rozbiórka budynków, utwardzanie terenu, usługi transportowe, przewóz piasku, kruszywa, piasek do zasypki fundamentów. Konkurencyjne ceny. 691/352-123**

**Balustrady ze stali nierdzewnej i zwykłej, bramy, ogrodzenie, schody i lekkie konstrukcje stalowe tel. 503-318-592**

MALOWANIE gipsowanie, płytki struktura, sufity podwieszane tel. 603-075-050

MUROWANIE tynki, ogrodzenia tel. 603- 075-050

DACHY! montaż oraz podbitki dachowe TANIO! 511-134-378

Wykonam drobne prace budowlane oraz pokrycia dachowe papą termozgrzewalną. Niskie budynki tel. 791-921-839

Wykonuję Tynki wewnętrzne tradycyjne ściągane po listwach 796-381-366

## DZIAŁ BUDOWLANY

Drewno budowlane i opałowe 660-564-391

## SPRZEDAM- DZIAŁ BUDOWLANY

Drewno opałowe, kominkowe, zrzyny. 724-111-245

Deski, tarcica budowlana. 724-111-245

**Promocja- węgiel- od 620zł/ tona. Kruszywa drogowo-budowlane oraz piaski. 693-464-195, 606-667-269**

**Rury mostkowe dwuwarstwowe, karbowane (na przepusty, K2KAN). 693-464-195, 606-667-269, 608-503-154**

Drewno opałowe i kominkowe 693-508-802

Wyprzedaż tanich płytek! 691-072-528

Okno 2,15x 1,15m drzwi 789-380-833

Nowy poliwęglan tel. 660-564-391

Szkło szklarniowe tel. 660-564-391

## DOM i OGRÓD

Szkółka Krzewów Ozdobnych „Orchidea" Myszków ul. Kościuszki 195 poleca kwiaty jednoroczne, rabatowe, byliny.

Sprzedaż ziemi ogrodowej, piasku, kruszyw dolomitowych oraz wapna nawozowego. 693-420-732

Szkółka Winorośli Żarwin oferuje sadzonki odmian deserowych i winnych Żarki ul. Myszkowska 49 tel. 691-298-811

**Koszenie trawników, malowanie ogrodzeń, prace różne nietypowe. 600-826-895**

## NAUKA

**Matematyka. 663-364-028**

**BIOLOGIA- 503-077-360**

Matematyka 501-308-029

## DAM PRACĘ

Przyjmę do dociepleń. Atrakcyjne warunki. Ubezpieczenie. Solidne zarobki. Praca cały rok. Szkolenia, rozwój. 508-830-837

**Przyjmę do prac ogólnobudowlanych, wykończeniowych, glazurniczych, również do przyuczenia. Atrakcyjne warunki. Ubezpieczenie. Praca cały rok. 508-830-837**

**Spawacza zatrudnię. Praca stała w Myszkowie. Spawanie drobnych konstrukcji. Atrakcyjne warunki. 508-830-837**

PPHU POLBUT zatrudni osoby do produkcji obuwia na stanowiska; Krojczy, Szyjąca, Stołowa, Szarfowanie, Wszywanie texonu, Monter obuwia, Obszywanie gotowego obuwia. Kontakt telefoniczny pod numere: 607-913-231 w godzinach 08.00 - 14.00 lub e-mail: polbut@polbut.pl

Blacharstwo budowlane- przyjmę dekarza, cieślę, oraz do prac ogólnobudowlanych. Możliwość przyuczenia. 739-011-775

Praca dorywcza dla kierowcy kat. B na ciężarówkę. Może być emeryt 602-343-046

Zatrudnimy przy produkcji łańcuchów Galmet Myszków 602-652-090

Firma Serix poszukuje BRYGADZISTY z doświadczeniem-osoby zainteresowane proszę o przesłanie CV- malgorzata.wanot@serix-bis.com.pl

Dam pracę na budowie 692-590-241

Kierowca kat. C+E na kraj. 600-472-136, 519-065-551

**PPH Lemi podejmie współpracę ze szwalnią- stała praca tel. 505-43-53-81**

**Praca przy dociepleniach budynków jednorodzinnych. Myszków i okolice. tel. 510-805-880**

Firma P.P.H.U. ADAL z siedzibą w Koziegłówkach ul.Lipowa 72 zatrudni pracownika na stanowisko operator wtryskarki. Mile widziany emeryt/rencista. Kontakt pod numerem telefonu 734-482-689 lub 602-715-061

Zatrudnię sprzedawcę w sklepie Lewiatan w Żarkach Letnisku. Tel. 796-100-002

Firma Conexx Sp. z o.o. zatrudni montażystów budynków z konstrukcji stalowych. Praca za granicą. Mile widziane doświadczenie. Wynagrodzenie brutto od 5500-14000 zł. CV prosimy składać na adres praca@conexx.pl z dopiskiem MONTER w tytule lub osobiście w siedzibie firmy ul. Przemysłowa 4, 42-300 Myszków

**W ZWIĄZKU Z DYNAMICZNYM ROZWOJEM FIRMA PROTECTOR OCHRONA ZATRUDNI OSOBY Z UMIARKOWANYM LUB ZNACZNYM STOPNIEM NIEPEŁNOSPRAWNOŚCI DO DOZOROWANIA OBIEKTÓW MYSZKÓW / KOZIEGŁOWY KONTAKT W GODZINACH 9.00 - 15.00 570 920 256 / 502-382-044 LUB W SIEDZIBIE FIRMY MYSZKÓW UL.SŁOWACKIEGO 72**

Firma ANMA - Koziegłowy oferuje pracę całoroczną przy produkcji choinek sztucznych na różnych stanowiskach. Pełne świadczenia, umowa o pracę, wysokie wynagrodzenia. Kontakt telefoniczny: 509-851-312 lub CV na e-mail: anma.choinki@op.pl

**Przyjmę do pracy ogólnobudowlanych. Atrakcyjne warunki tel. 507-431-527**

Bądź częścią naszej firmy! Co oferujemy? Stabilne zatrudnienie, konkurencyjną stawkę godzinową, nawet do 25,16 zł brutto/h z premiami, bon o wartości 190 zł na karcie przedpłacowej co miesiąc, paczki świąteczne, ubezpieczenie grupowe, sekcje sportowe, prywatną opiekę medyczną i wiele innych! tel 606-821-065 paulina.krochmal@manpower.pl

eprasa.pl e72ba0e334

Zatrudnię kierowcę do rozwozu pieczywa. Praca na stałe. Dobre warunki pracy, miła atmosfera. Piekarnia Henpiek Żarki tel. 504-198-157

Zatrudnię brukarza tel. 604-630-715

Przyjmiemy panią z Myszkowa do plewienia w ogrodzie. Tel. 604-409-779

Przyjmiemy sprzątaczkę na 5 godzin dziennie dorywczo. Tylko z Myszkowa. Tel. 604-409-779

Przyjmiemy osobę na emeryturze z kat. B, uprawnieniami na wózek widłowy. Tylko z Myszkowa.Tel. 604-409-779

Przyjmiemy pracownika do utrzymania porządku, placowego. Z Myszkowa. Tel. 604-409-779

**Przyjmiemy pracownika do mycia tirów od piątku do poniedziałku. Firma Darex Myszków. Tel. 604-409-779**

Przyjmiemy do malowania przęseł betonowych 200 sztuk. Tel. 604-409-779

**Zakład Mięsny w Siedlcu g. Janów zatrudni masaży do rozbioru mięsa tel. 601-537-269**

**Zatrudnię kierowcę C+E w transporcie międzynarodowym. Elastyczny system, dobre warunki pracy i wynagrodzenie. Tel. 664-727-303**

Pomocnika mechanika samochodowego z Myszkowa i okolic zatrudnimy. Firma Darex Myszków. Tel. 604-409-779

Kierowcę do rozwożenia węgla z Myszkowa zatrunimy. Dorywczo. Kat B. Firma Darex Myszków. Tel. 604-409-779

## SZUKAM PRACY

Podejmę pracę z II grupą. 501-020-721

## SPRZEDAM

Pralki automatyczne, lodówki, kuchnie gazowe oraz naprawa. Tel. 506-655-874

**Sprzedam ocynkowane słupki ogrodzeniowe profile zamknięte różne rozmiary. 791-447-712**

**Ziemia ogrodowa każda ilość. 605-396-015**

Sprzedam piec żeliwny Reko z podajnikiem na ekogroszek. 519-065-551

Agregat uprawowy 3-metrowy, produkcja Unia Grudziądz. Siewnik 3-metrowy firmy Nordste. 600-472-136, 519-065-551

Tanio witryny do napojów i zamrażarki tel. 505-863-667

Sprzedam tanio dwa rowery damskie 2 cali, piłę tarczową do drewna (siła) tel. 502-098-094

Przyczepki 2 szt. Łoś na przyczepkę. 507-733-389

Sprzedam wózek spacerowy czarno-szary dobry stan 534-984-532

Sprzedam meble Bieszczady, pianino tel. 782-913-677

Tanio mikrofala i expres do kawy 535-035-957

Telewizor LG 32" używany, sprawny 668-412-597

## MASZYNY I URZĄDZENIA

Betoniarka, wiertarka WS15 576-315-335

## KUPIĘ

STARE WAZONY SZKŁO SERWISY, RZECZY PRL 513/309-345

STAROCIE PRL i starsze: porcelana, szkło, ceramika, lampy, obrazy, meble, zabawki, książki. GOTÓWKA 601-080-149

## NIERUCHOMOŚCI

Chcesz DOBRZE sprzedać lub kupić nieruchomość. Zadzwoń- biuro nieruchomości SIKOMAS. Tel. 667-981-112

## NIERUCHOMOŚĆ-DO WYNAJĘCIA

Lokal usługowy z własnym WC centrum Żarek tel. 504-728-370

Lokal usługowy z własnym WC centrum Żarek przy markecie Karolina tel. 503-346-706

Kawalarka 28mkw do wynajęcia. Myszków ul. Leśna okolice szpitala, 1000zł +gaz i prąd. 791-408-475

Wynajmę garaż na działalność gospodarczą 534-984-532

Wynajmę mieszkanie w Myszkowie osobie pracującej lub na emeryturze tel. 603-209-308

Do wynajęcia 2 pokoje + kuchnia w blokuul. Spółdzielcza tel. 500-82-8676

Do wynajęcia 2 pokoje + kuchnia w bloku ul. Spółdzielcza Myszków tel. 500-828-676

Wynajmę lokal mieszkalny położony w centrum Myszkowa. Mieszkanie o powierzchni 46,5m2 składające się z dwóch pokoi, kuchni i łazienki oraz piwnicy. Mieszkanie jest w pełni umeblowane i gotowe do zamieszkania od zaraz, własne ogrzewanie C.O. oraz niski czynsz co przekłada się na niski koszt utrzymania. Okres wynajmu co najmniej 6 miesięcy wszelkich informacji udzielę telefonicznie 664-452-169

**SPRZEDAM KAMIENICĘ**

**przy ul. Kościuszki w CZĘSTOCHOWIE**

**TEL. 602-398-386**

## NIERUCHOMOŚĆ-SPRZEDAM

Sprzedam las. 662-041-317

Sprzedam łąke 0,6970 ha w Żarkach tel. 511-113-550

Myszków okol. działki budowlane od 2500m2 do 9000m2, 75tys. do 135tys. 604-323-822

Działki 1000m2 Myszków dzielnica Villowa media w drodze tel. 0049-176-773-96-587

Firma SoNa Sp. z o.o. z siedzibą w Koziegłówkach gmina Koziegłowy poszukuje :

**PRACOWNIK KONTROLI JAKOŚCI**

**Wymagania:**
- wykształcenie średnie gastronomiczne bądź wyższe: zarządzanie i inżynieria produkcji-zarządzanie jakością, technologia żywności
- znajomość systemu HACCP
- doświadczenie w branży spożywczej w dziale jakości - mile widziane
- znajomość standardów IFS / BRC - mile widziane
- sumienność, odpowiedzialność, asertywność, umiejętność delegowania zadań

**Obowiązki:**
- ocena surowca
- wypełnianie dokumentacji systemowej – HACCP, IFS
- nadzór nad procesem produkcyjnym
- współpraca z pozostałymi produkcyjnymi działami w firmie

Oferujemy:
- możliwość rozwoju zawodowego
- atrakcyjne wynagrodzenie
- zatrudnienie w oparciu o umowę o pracę na pełny etat
- przyuczenie do zawodu
- praca w systemie zmianowym

Osoby zainteresowane prosimy o kontakt pod nr Tel: 0-34 314-24-35, wysłanie CV na adres: e.jakubczyk@sona.pl lub osobisty w siedzibie firmy: Koziegłówki, ul. Myszkowska 25, 42-350 Koziegłowy

Prosimy o dopisanie klauzuli w CV:

„Wyrażam zgodę na przetwarzanie moich danych osobowych dla potrzeb niezbędnych do realizacji procesu tej oraz przyszłych rekrutacji (zgodnie z ustawą z dnia 10 maja 2018 roku o ochronie danych osobowych (Dz. Ustaw z 2018, poz. 1000) oraz zgodnie z Rozporządzeniem Parlamentu Europejskiego i Rady (UE) 2016/679 z dnia 27 kwietnia 2016 r. w sprawie ochrony osób fizycznych w związku z przetwarzaniem danych osobowych i w sprawie swobodnego przepływu takich danych oraz uchylenia dyrektywy 95/46/WE (RODO))."

Sprzedam mieszkanie 48m2 2 pokoje + kuchnia, po generalnym remoncie, umeblowane przy ul. Sucharskiego tel. 791-729-773

Sprzedam Opel Astra II 2000r. Stan idealny cena 5.500 781-509-313

Działka o powierzchni 2844m2 cała budowlana o szerokości 23m Myszków ul. Piękna 91 tel. 881-959-047

Sprzedam M-3, centrum Myszkowa. 728-893-077

Sprzedam mieszkanie M3 na I piętrze w centrum Myszkowa. 602-110-538

Dom (do generalnego remontu) + garaż, 3000m2 działki położonej przy ul. 1 go Maja, blisko Dworca Głównego w Myszkowie. Działka posiada wszystkie media podłączone, znajduję się w centrum Myszkowa, brak bloków w sąsiedztwie gwarantuje spokój. Są na niej zabudowania gospodarcze, fotowoltaika i podjazd. Wycena od rzeczoznawcy do wglądu. Cena 310 tys, 535-540-025

## NIERUCHOMOŚĆ-KUPIĘ

**Grunty rolne, nieużytki kupię. Tel. 667/981-112**

**Kupię mieszkanie prywatnie za gotówkę. Telefon 533-457-827**

## AUTO-SPRZEDAM

Mercedes C-220 2003r. Diesel Combi srebrny zarejestrowany 5800 zł tel. 0049-17677396587

Skoda Felicia GLXi pojemność 1.3 z LPG. Stan dobry, garażowana. 573-248-990

Okazja! Pięknego Opla Antara 2014r 95 tys. km Suv full wypas, orurowany, bezwypadkowy. Zamiana na tańszy. tel. 609-955-709

Piękną KIA Sportage 2009r. przebieg 189.500 tys bogate wyposażenie, bezwypadkowy 691-329-809

Peugeot 308 rok 2008, 1,6 benzyna + GAZ tel. 693-558-865

VW Golf III 1,9 TDI diesel, 1994r. kolor niebieski przebieg 54tys. w dobrym stanie 513-203-659

WOLDAR®

**Firma Woldar**
**zatrudni na stanowisko:**

**ŚLUSARZ (SZLIFIERZ NARZĘDZIOWY)**

**Wymagania:**
- mile widziane wykształcenie o profilu technicznym z umiejętnością czytania rysunku technicznego,
- umiejętność obsługi przyrządów pomiarowych (m.in. suwmiarka, mikrometr),
- wykonywanie różnorodnych prac szlifierskich, tj. szlifowanie płaszczyzn, otworów, obróbka skrawaniem, itp.

**Oferujemy:**
- pracę w firmie o ugruntowanej pozycji na rynku,
- możliwość przyuczenia pod okiem wysokiej klasy specjalistów,
- atrakcyjne zarobki,

**Dokumenty aplikacyjne prosimy kierować drogą elektroniczną na adres: biuro@woldar.pl lub osobiście: WOLDAR, ul. Krasickiego 142, Myszków**

**Zatrudnię kierowcę C+E**

trasy międzynarodowe,
praca na chłodni,
trasy powtarzalne system tygodniowy wyjazd i zjazd.

**Kontakt 509-020-901, 784-980-707, 509-259-555**

DAREX® PHU

zatrudnimy:
**KIEROWCĘ trasa**

**POLSKA-NORWEGIA**
Informacja tel. 604/ 409-779

**OGŁOSZENIA DROBNE PRZYJMOWANE SĄ DO ŚRODY KAŻDEGO TYGODNIA DO GODZ. 16.00**



eprasa.pl e72ba0e334

# OGŁOSZENIA

Toyota Corolla 1,4 benzyna 2003 r. 150 tyś. km ABS, wspomaganie kierownicy, centralny zamek, 2 poduszki powietrzne, klimatyzacja. Tel. 506-602-166 - po 15.00.

Mercedes S-klasa, 2005r, 3,2 diesel 608-412-597

## MOTO-SPRZEDAM

Sprzedam skuter Romet Motors 2014r. tel.516-471-604

Sprzedam skuter Romet tel. 789-253-143

## MOTO- KUPIĘ

Kupię FSO polonez w dobrym stanie 504-521-918

Kupię stary motocykl junak AVO Mz WSK Jawa Romet w całości lub części 504-521-918

Kupię Motorynki Romet, WSK, Ursus C330 509-363-727

## AUTO- KUPIĘ

Kupię każde sprawne, uszkodzone, zepsute. 508-331-536

Sprzedam Opryskiwacz 665-329-345.

Sprzedam Sieczkarnię do kukurydzy jednorzędowa Class, cena 2000zł 781-509-313.

Ciągnik SAM ES15. 576-315-335.

Sprzedam traktor T25 tel. 782-913-677.

## ROLNICTWO

Sprzedam zboże, siano tel. 608-436-062.

## TURYSTYKA

**Zakopane- noclegi tel. 600-895-320**

## ZWIERZĘTA-ODDAM

Oddam 2-miesięczne kotki w dobre ręce tel. 500-188-791.

## ZWIERZĘTA-SPRZEDAM

Sprzedam cielaki 500-492-997.

Prosięta. 787-419-933.

## ZDROWIE

NZOZ Centrum Diagnostyki Medycznej „Endoscopica" Rok Zbigniew tel.32 348-60-33, www.gastroskopiazawiercie.pl- Poradnia Gastrologiczna gastroskopie.kolonoskopie w znieczuleniu, Pracownia USG: USG jamy brzusznej, piersi, tkanek miękkich,tarczycy, biopsje. Poradnia kardiologiczna i hipertensjologiczna :próba wysiłkowa. holter ekg i ciśnieniowy, usg serca. Poradnia ginekologiczna: usg ginekologiczne. Poradnia medycyny sportowej. Poradnia psychiatryczna. Diagnostyka i leczenie chorób żył: badania naczyniowe USG/Doppler kończyn górnych i dolnych, aorty, tętnic szyjnych.

**NZOZ „ŚWIĘTA MONIKA" sp. z o.o. W MYSZKOWIE OFERUJE: PORADNIE SPECJALISTYCZNE - laryngolog, laryngolog dziecięcy, dermatolog, ortopeda, chirurg ogólny, chirurg naczyniowy, chirurg dziecięcy, ginekolog, chirurg plastyk, urolog, psychiatra, okulista. ZABIEGI OPERACYJNE- LARYNGOLOGICZNE DOROSŁYCH I DZIECI (usuwanie migdałków gardłowych,podcięcie wędzidełka, operacje nosa, endoskopowe zabiegi na zatokach, krwawienia z nosa, przegrody nosa, chrapanie) CHIRURGII OGÓLNEJ- (żylaki, przepuklina, endoskopowe usuwanie pęcherzyka żółciowego, zmiany skórne, implantacja leku Disulfiram, ORTOPEDII- (artroskopia kolan, usuwanie zespoleń, przykurczy, cieśni nadgarstka), UROLOGII- (stulejka, wodniak, wędzidełko napletka, żylaki powrózka, cystoskopia), GINEKOLOGII- (abrazja, kolposkopia, gruczoł Bartholina, konizacja, elektrokoagulacja). Kontakt: 34-313-73-00, 531-516-009, 731-311-166, email: rejestracja@swmonika.pl, www.swmonika.pl, portal Znany Lekarz umów wizytę.**

Senior- przewozy transport dla niepełnosprawnych i nie tylko 517-557-974.

## USŁUGI FINANSOWE

**POŻYCZKI 32/260-00-33, 516-516-611. POŚREDNIK CDF S.C. FIRMY MATPOL FINANSE SP. Z O.O.**

**Gazeta Myszkowska**
**w prenumeracie cyfrowej!**
**wejdź na eprasa.pl**

**Boisz się kontroli w sypialni?**
**WYNAJMIJ ADRES FIRMOWY!**
**w START-up Cafe**

Rozpoczynasz działalność, zakładając np. sklep internetowy, ale boisz się kosztów wynajęcia lokalu. Nawet najmniejsze biuro to czynsz, prąd, ogrzewanie. Wiele osób w takiej sytuacji rejestruje firmę w miejscu zamieszkania, w domu, mieszkaniu. To rozwiązanie ma jedną ogromną wadę: kontrola skarbówki, ZUS-u, sanepidu a nawet Inspekcji Pracy może się zastać w sypialni! Myjesz zęby, a tu kontrola US!

**Możesz tego uniknąć wynajmując adres dla firmy!**
**START-up Cafe ul. Sikorskiego 53/3**
**Twoja firma może mieć prestiżowy adres jak Gazeta Myszkowska!**

**PAKIET PODSTAWOWY**- adres dla firmy (umowa najmu) odbiór i przekazywanie korespondencji
**PAKIET BIZNES- PODSTAWOWY** + miejsce na przechowywanie dokumentacji, możliwość korzystania z komputera, internetu
**PAKIET BIZNES PREMIUM -PAKIET BIZNES** +serwis kawowy, pokój do spotkań z kontrahentami, dostęp do urządzeń biurowych (ksero, drukarka), obsługa sekretariatu.
Twoje prawdziwe biuro bez wysokich kosztów utrzymania biura!

**Usługę START-up Cafe oferuje MyszPress s.c. z siedzibą w Myszkowie ul. Sikorskiego 53/3 tel. 34 3137120. Kontakt: jaroslaw.mazanek@myszpress.pl tel. 602 514030**

**NOCLEGI DLA PRACOWNIKÓW**

**- ścisłe centrum Myszkowa (blisko dworca PKP i PKS)**
Do Dworca PKP i PKS Lidla i Netto 4 minuty drogi.
Do Autobusu Miejskiego 1 minuta.
**- atrakcyjne ceny**
W cenie zakwaterowania media + internet.
NOWA KUCHNIA, ŁAZIENKA, ŁÓŻKA, POŚCIEL!
Pralnia.
Informacja tel. 602 39 83 86

**OGŁOSZENIA DROBNE PRZYJMOWANE SĄ DO ŚRODY KAŻDEGO TYGODNIA DO GODZ. 17.00 sms: 536 334 438**




eprasa.pl e72ba0e334

# Metoda „na stłuczkę” wciąż działa

**Mówi: sierż. sztab. Mariusz Kurczyk, Komenda Główna Policji, Mariusz Woźniak, radca prawny, Kancelaria Mariusz Woźniak, Łukasz Tetkowski, marketing manager CEE & DACH, Mio**

**W Polsce rokrocznie likwiduje się ponad 6,6 mln szkód w ubezpieczeniach majątkowych i wypłaca prawie 4,7 mln świadczeń z indywidualnych ubezpieczeń na życie. Około 10 proc. z nich to wyłudzenia i oszustwa – wynika z danych Polskiej Izby Ubezpieczeń. Najczęściej dotyczą one ubezpieczeń komunikacyjnych – w 2019 roku skalę oszustw w tym segmencie szacowano na ponad 270 mln zł. – Dobrze jest mieć w samochodzie wideorejestrator jazdy, który będzie rejestrować, co dzieje się przed naszym samochodem i w jego pobliżu, abyśmy mieli dowód, że np. ktoś nie ustąpił nam pierwszeństwa – mówi sierż. sztab. Mariusz Kurczyk z KGP. Nagranie z wideorejestratora może też posłużyć jako dowód podczas ewentualnej sprawy w sądzie. Warunkiem jest jednak jego dobra jakość.**

Polacy w 2019 roku podjęli ponad 17,1 tys. udowodnionych prób oszustw ubezpieczeniowych na łączną kwotę 393,8 mln zł – wynika z danych Polskiej Izby Ubezpieczeń. Liczba takich spraw rośnie z każdym rokiem – w 2018 roku było ich nieco ponad 12,2 tys., a oszuści próbowali wyłudzić 232,7 mln zł. Nie oddaje to jednak całej skali zjawiska, bo nie każdy przypadek zostaje wykryty i trafia do organów ścigania. Szacuje się, że w Europie ok. 10 proc. wszystkich wypłacanych przez branżę odszkodowań i świadczeń trafia do osób, które dopuściły się oszustw. Polski rynek nie odbiega od tych szacunków.

Najwięcej wyłudzeń i oszustw dotyczy ubezpieczeń komunikacyjnych. Cztery na pięć wykrywanych fraudów dotyczy właśnie tego segmentu. Ich wartość opiewa na ponad 270 mln zł. Ubezpieczyciele wychwytują m.in. coraz więcej fikcyjnych szkód osobowych z OC komunikacyjnego, które polegają na składaniu roszczeń za rzekome uszkodzenia ciała w wypadku. Przybywa także wyłudzeń na szkodach majątkowych.

– Są dwie grupy tego typu wyłudzeń z tytułu zdarzeń drogowych. Pierwsza to oszuści, którzy działają w zorganizowanej, kilkuosobowej grupie, fingujący zdarzenia, które faktycznie nie miały miejsca. Sporządzają dokumentację, oświadczenia i na tej podstawie domagają się wypłaty od ubezpieczyciela – mówi sierż. sztab. Mariusz Kurczyk z Komendy Głównej Policji. – Druga grupa to sytuacje, w których ktoś posiadający lekko uszkodzone auto chce je naprawić z ubezpieczenia innego uczestnika ruchu drogowego. W tym celu próbuje doprowadzić do kolizji, ale w taki sposób, żeby ten inny uczestnik ruchu został wskazany jako sprawca, z którego polisy zostaną pokryte szkody.

Jak wskazuje policjant, częstą metodą stosowaną przez oszustów w tym celu jest poruszanie się po rondzie zewnętrznym pasem ruchu i chowanie się w tzw. martwym polu innego samochodu. W momencie, kiedy kierowca poruszający się wewnętrznym pasem będzie zjeżdżał z tego ronda, ma dużą szansę doprowadzić do kolizji. W świetle przepisów to on zostanie wskazany jako sprawca, który nie zachował należytej ostrożności podczas zmiany pasa.

– Inną metodą jest też poruszanie się po niewielkich skrzyżowaniach równorzędnych. W momencie, kiedy oszust znajdzie się po prawej stronie, to w świetle przepisów ma pierwszeństwo, ale wykazując się rzekomą kulturą, może wskazywać innemu uczestnikowi ruchu drogowego, że ustępuje mu miejsca, np. kiwając głową albo wskazując ręką. Kiedy samochód z lewej strony ruszy, oszust również rusza i dochodzi do zderzenia. Z punktu widzenia przepisów prawa to oszust jest osobą poszkodowaną – wyjaśnia sierżant sztabowy z KGP.

Większość kierowców dobrze zna sytuację, w której inny uczestnik ruchu jest na tyle uprzejmy, żeby ich przepuścić. Przykładowo osoba jadąca drogą główną mruga długimi światłami, żeby wpuścić kogoś z drogi podporządkowanej. Takie zachowanie, świadczące o kulturze kierowcy, stanowi również wykroczenie (korzystanie ze świateł drogowych niezgodnie z przepisami), ale zdarzają się i tacy, którzy celowo uderzają w przepuszczany pojazd i doprowadzają do kolizji. Po spisaniu oświadczenia lub wezwaniu policji już tylko krok dzieli ich od pieniędzy z odszkodowania.

Jak wskazuje ekspert, w przypadku tak spowodowanej kolizji trzeba zachować zimną krew i zorientować się, czy wokół są np. osoby trzecie, które mogłyby poświadczyć, że np. „mrugnięcie” światłami miało miejsce. Warto też sprawdzić, czy w pobliżu nie ma kamer miejskiego monitoringu.

– Zapis z kamer monitoringu mógłby przykładowo poświadczyć, że oszust już od kilku minut jeździł po rondzie, czekając, aż trafi się ktoś, kto doprowadzi do zderzenia i z czyjego ubezpieczenia będzie można pokryć szkody – mówi Mariusz Kurczyk. – Policjanci, którzy udają się na miejsce takiego zdarzenia, po wysłuchaniu relacji uczestników też wykorzystują dostępne dowody. To może być monitoring miejski, z pobliskich sklepów, lokali usługowych, a nawet domów prywatnych.

Do ustalenia faktycznego przebiegu zdarzenia może posłużyć zainstalowany w samochodzie wideorejestrator, który nagrywa wszystko to, co się dzieje w pobliżu auta. Pamiętajmy jednak, żeby zamontować go w pojeździe w taki sposób, aby nie zasłaniał pola widzenia kierowcy, a w przypadku zdarzenia drogowego nie stanowił dodatkowego zagrożenia w postaci elementu, który może nas uderzyć.

– W razie potrzeby mamy wtedy dowód, że ktoś faktycznie machnął ręką i ustąpił nam pierwszeństwa – wskazuje policjant. – Warto, żeby w miarę możliwości taka kamera była w samochodzie zainstalowana. Materiał z takiego nagrania może posłużyć do tego, żeby udowodnić swoją niewinność.

Nagranie z wideorejestratora jazdy zamontowanego w samochodzie – o ile jest dobrej jakości i nie było w żaden sposób modyfikowane – może posłużyć jako dowód podczas ewentualnej sprawy w sądzie.

– Nagrania z kamer wideo są coraz częściej wykorzystywane w procesach sądowych, co wynika też z faktu, że coraz więcej kierowców nabywa takie urządzenia. Sądy patrzą na tego rodzaju nagrania bardzo przychylnie, ponieważ obiektywnie przedstawiają przebieg zdarzenia. Sam jako pełnomocnik, rozmawiając z klientem, w pierwszej kolejności pytam właśnie o to, czy posiada nagranie ze zdarzenia – mówi radca prawny Mariusz Woźniak.

Aby nagranie z wideorejestratora mogło posłużyć jako dowód, musi być w miarę wysokiej jakości. Warto więc zaopatrzyć się w kamerę o wysokiej rozdzielczości, która ma możliwość czytelnego nagrywania w dzień i w nocy. W razie stłuczki na drodze pozwoli to np. zidentyfikować sprawcę zdarzenia i odczytać jego numery rejestracyjne.

– Przy zakupie kamery samochodowej na pewno warto zwrócić uwagę na jakość wykonania sprzętu i to, czy pochodzi on z odpowiedniego źródła, polskiej dystrybucji oraz czy ma odpowiedni pakiet serwisowy, czyli tzw. obsługę posprzedażową – wskazuje Łukasz Tetkowski, marketing manager CEE & DACH w Mio, firmie produkującej wideorejestratory.

Jak podkreśla, przy zakupie kamery samochodowej szczególną uwagę warto zwrócić na elementy optyki, która stanowi jeden z najważniejszych elementów decydujących o jakości obrazu w wideorejestratorze.

– Pierwszą i podstawową cechą powinny być szklane soczewki. Im więcej szklanych soczewek, tym lepsza rejestracja obrazu. Ważne są też komponenty wykonania. Warto zwrócić uwagę m.in. na to, czy wideorejestrator jest wyposażony w moduł GPS i inne unikatowe funkcje, jak np. ochrona przed odcinkowym pomiarem prędkości, tryb parkingowy czy funkcje ADAS [zaawansowane systemy wspomagania kierowcy – przyp. red.] – wymienia Łukasz Tetkowski.

# ODPUST U BABCI ANNY NA NIKISZU

**(Katowice, Nikiszowiec) Już w przyszłym tygodniu w Nikiszowcu w Katowicach odbędzie się Odpust u Babci Anny. To letnia edycja Jarmarku Na Nikiszu, nawiązująca do święta patronki kościoła w Nikiszowcu. Na stoiskach nie zabraknie rękodzieła oraz kuchni regionalnej.**

Odpust organizowany jest przez Stowarzyszenie Fabryka Inicjatyw Lokalnych we współpracy z Miastem Katowice. Znakiem rozpoznawczym Odpustu i Jarmarku Na Nikiszu jest wysokiej jakości unikalne rękodzieło.

W tym roku Odpust odbędzie się 25 lipca w godz. 10.00-20.00. Spodziewamy się ponad 100 starannie wyselekcjonowanych wystawców z całej Polski. Na stoiskach zobaczymy więc oryginalne rękodzieło. A dla smakoszy kuchni regionalnej przygotowujemy kilkanaście stoisk z produktami spożywczymi.

Planujemy także ogródki restauracyjne, a przed kościołem tradycyjne budy odpustowe ze śląskimi maszketami.

Po raz pierwszy organizujemy nasze wydarzenie w czasie pandemii. Dlatego trzeba będzie o tym pamiętać podczas pobytu na Odpuście. Wynikające stąd ograniczenia i nasza ostrożność skłaniają nas do rezygnacji z tradycyjnej sceny. W zamian w różnych miejscach pojawią się małe formy artystyczne. Będzie można posłuchać m.in. Orkiestry Dętej Wieczorek, Chóru Mieszanego „Ogniwo”, kapeli podwórkowej i innych artystów. Dla dzieci przygotowaliśmy karuzelę łańcuszkową „keciok” oraz warsztaty artystyczne. Regionalne Centrum Krwiodawstwa i Krwiolecznictwa w Katowicach prowadzić będzie zbiórkę krwi. Planujemy także zbiórkę publiczną, której celem będzie zebranie funduszy na czyszczenie murów osiedla z graffiti.

Dla zwiększenia bezpieczeństwa powiększyliśmy obszar wydarzenia. Wprowadzona zostanie też specjalna bezpłatna linia autobusowa, która będzie kursować wahadłowo co 15 minut z katowickiego dworca, przez centrum przesiadkowe na ul. Sądowej, Strefę Kultury NOSPR i centrum przesiadkowe na Zawodziu. Linia kończyć będzie swój bieg na przystanku Janów Zamkowa Skwer, skąd jest już tylko parę kroków na Odpust. Zachęcamy do skorzystania z tej linii i pozostawiania samochodów na parkingach przy w/w przystankach. Całe osiedle Nikiszowiec, w tym ul. Nałkowskiej, objęte będzie zakazem wjazdu, który nie dotyczy mieszkańców osiedla za okazaniem wjazdówki. Obszar całkowicie wyłączony z ruchu to ul. Krawczyka, ul. Rymarska i Pl. Wyzwolenia aż do przejazdu kolejowego. Zmianie ulegnie rozkład jazdy autobusów komunikacji miejskiej i lokalizacja przystanków. Planuje się także ułatwienia dla mieszkańców chcących uczestniczyć w mszach.

Z uwagi na sytuację epidemiologiczną organizatorzy proszą o stosowanie się do aktualnych w dniu Odpustu zaleceń i obostrzeń, w tym przede wszystkim zachowania dystansu społecznego oraz zasłaniania ust i nosa maseczką, jeśli dystans nie będzie możliwy.

Patronat nad imprezą objął Prezydent Miasta Katowice. Więcej info na: facebook.com/JarmarkNaNikiszu/

Materiały prasowe organizatora

eprasa.pl e72ba0e334

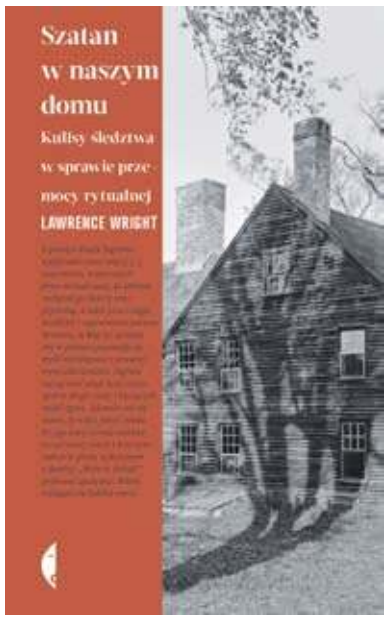


**Szatan w naszym domu**
**Kulisy śledztwa w sprawie przemocy rytualnej**
**Lawrence Wright**

Ta sprawa rozpaliła Amerykę do czerwoności. Paul Ingram – szanowany obywatel, wzorowy ojciec, zastępca szeryfa w stanie Waszyngton – został w 1988 roku oskarżony przez swoje prawie już dorosłe córki o wykorzystywanie seksualne. Początkowo zarzuty dotyczyły przemocy seksualnej w dzieciństwie, lecz stopniowo zaczęły również obejmować tortury i gwałty zaledwie sprzed paru tygodni od oskarżenia. Kolejne zeznania przynosiły coraz więcej rewelacji – w krwawych satanistycznych rytuałach brali udział nie tylko członkowie rodziny Ingramów, lecz także inni pracownicy biura szeryfa. Ponieważ w całym kraju notowano wówczas przypadki „odzyskanych wspomnień", a sensacyjne doniesienia dotyczące działania satanistycznych sekt docierały z wielu stron, oskarżenia te przyjęto ze zgrozą, ale bez zaskoczenia. Nawet Paul Ingram i jego żona, którzy początkowo wszystkiemu zaprzeczali, wkrótce zaczęli sobie przypominać przedziwne wydarzenia, w których brali udział. Mało kto zwrócił uwagę, jak bardzo opowieści świadków i oskarżonych przypominały zeznania składane kilka wieków wcześniej podczas procesów czarownic…

Lawrence Wright z reporterską precyzją rekonstruuje przebieg tego niezwykłego śledztwa. Pokazuje też, co się dzieje, gdy aparatem pojęciowym współczesnej nauki zawładną nasze najbardziej pierwotne lęki.

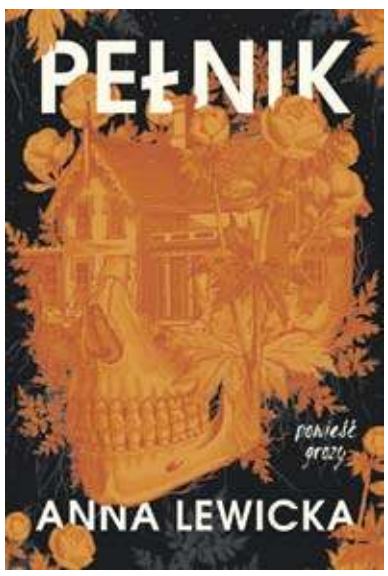


**Nowa powieść autorki Trylogii Mocy i Szału.**

**Jeśli lubisz Edgara Allana Poego, pokochasz tę powieść.**

**Dom na wzgórzu nie jest pusty. Las skrywa więcej niż tylko cienie.**

Emilia, warszawska prawniczka porzuca wielkomiejską karierę, aby zamieszkać w Pełniku, miejscowości leżącej w leśnych ostępach Kotliny Kłodzkiej, w której się wychowała. Odziedziczony po zmarłej ciotce dom ma się okazać wyzwoleniem, kluczem do życiowych zmian. Dziewczyna planuje odnowić dworek i prowadzić w nim pensjonat.

Nie zna jednak sekretów, jakie kryje z pozoru sielski Pełnik. Spadek ciotki Edny okaże się czymś o wiele więcej niż tylko podupadającą posiadłością, w której Emilia planuje generalny remont...

W jej nowym życiu, pełnym napięcia i dziwnych wydarzeń, pojawią się jednocześnie dwaj mężczyźni, skrajnie różni, lecz równie fascynujący. Emilia wahać się będzie między ciepłem i poczuciem bezpieczeństwa, jakie daje jej jeden, a diaboliczną namiętnością drugiego.

Czy mrok ogarnie ten świat? Co wspólnego z przeklętym dziedzictwem ma tajne stowarzyszenie Omnia Paribus? Czy miejscowe legendy kryją w sobie ziarno prawdy?

Pełnik to wciągająca powieść, umiejętnie łącząca wątki obyczajowe z horrorem. Malownicza sceneria Kotliny Kłodzkiej, miejscowe legendy oraz niespodziewane zwroty akcji tworzą spójną, nietuzinkową całość.

Stefan Darda, autor Domu na Wyrębach

Pełnik to niezwykła współczesna gotycka opowieść grozy czerpiąca z bogactwa folkloru Karkonoszy. Anna Lewicka zna reguły gatunku i potrafi się nimi umiejętnie posługiwać.

Jerzy Rzymowski, Nowa Fantastyka

**Sztukamięs ze szlachtuza**
**Nieopowiedziana historia mięsa**
**Magdalena Kasprzyk-Chevriaux**

Po raz pierwszy w historii łatwy dostęp do mięsa ma każdy Polak. Jeszcze wiek temu nasi przodkowie mogli tylko o tym pomarzyć, dziś jednak żyjemy w erze przesytu i hodowli przemysłowych. Pytanie o zasadność jedzenia mięsa nigdy nie było bardziej aktualne. Jedni twierdzą, że jest ono passé, inni uważają, że to nasza polska tradycja. Jak jest naprawdę?

Ta książka powstała, ponieważ wierzę, że jako „obywatele świata" powinniśmy znać naszą historię. Zanim więc sięgniecie po smażoną pierś brojlera lub grillowaną karkówkę z tucznika, poznajcie prawdziwą historię polskiego mięsa i odkryjcie dawny świat polskiej kuchni, w której pekefleisz, pierśnik czy kapłon królowały nie tylko od święta.

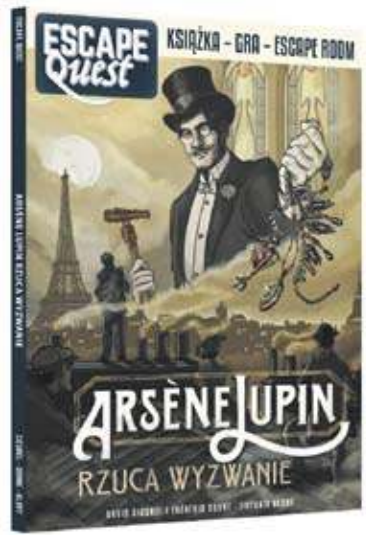


**Escape Quest. Arsene Lupin rzuca wyzwanie**
**Przeżyj przygodę!**
**Rozwiąż zagadki!**
**Unikaj zastawionych pułapek!**

Escape Quest to seria niezwykłych książko-gier. Łączą w sobie elementy paragrafowej przygody z zadaniami typu „escape room". Przeżyj niesamowitą przygodę, w której to ty jesteś głównym bohaterem. Podejmujesz decyzje, rozwiązujesz zadania i starasz się wydostać z różnych zastawionych na ciebie pułapek.

Arsène Lupin rzuca wyzwanie:

Francja XIX-go wieku. Arsène Lupin rzuca nowe wyzwanie: przyjmie na swego ucznia włamywacza, który skradnie biżuterię z rezydencji rodziny Lechevallier. Przyjmij wyzwanie i rozpocznij niezwykłą przygodę. Zbieraj ślady, rozwiązuj zagadki i stwórz plan doskonały. Uważaj jednak na Pana „M", prawdziwą legendę półświatka, który również chce zdobyć klejnoty. Czy zdążysz zdobyć je jako pierwszy?

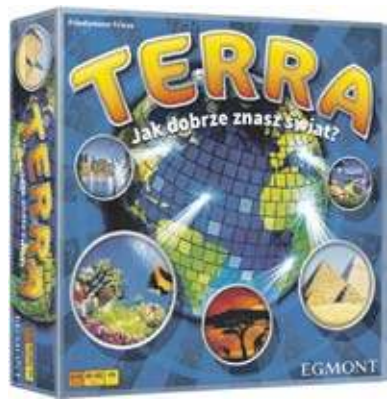


**TERRA**
**Jak dobrze znasz świat?**

Światowy bestseller w nowej odsłonie TERRA to imprezowo-familijna gra, która już zdobyła serca polskich graczy. Teraz wraca w nowej szacie graficznej i ze zaktualizowanymi zadaniami. TERRA to idealna gra na spotkanie z rodziną i przyjaciółmi. Ma proste reguły, zapewnia emocjonującą rozrywkę i dostarcza mnóstwo ciekawych informacji.

Na kartach gry zebrano 900 zaskakujących zadań, umożliwiających rozegranie kilkudziesięciu partii bez powtórki. W grze „Terra" czekają na ciebie różne niespodzianki, trudne zagadki, nieoczekiwane fakty, zadziwiające informacje. Nie sposób przecież spamiętać wszystkich pytań. Dlatego punkty zdobywasz także za przybliżone odpowiedzi. Masz wiele możliwości, by otrzymać punkty. Nie musisz znać poprawnej odpowiedzi, ale możesz ją oszacować. Patrz uważnie, jak obstawiają inni gracze. Uważaj jednak, aby nie ryzykować za bardzo, bo możesz stracić wcześniej zdobyte punkty! Liczba graczy: 2-6 , Wiek: 10+, Czas gry: 45 minut

eprasa.pl e72ba0e334

# Za oknem upał? Czas na chłodnik!

**Kiedy wakacje w pełni, a na dworze panuje temperatura rodem z tropików, ostatnią rzeczą o jakiej myślimy jest stanie nad parującymi garnkami i gotowanie. W takie dni najważniejsza jest prostota wykonania i mała liczba składników. Czy istnieje danie dla całej rodziny, które jest pyszne, zdrowe, ale również orzeźwiające? Odpowiedź może być tylko jednak – chłodnik! Możecie przygotować go w krótkim czasie sami lub skorzystać z gotowej propozycji.**

Chłodnik to zupa serwowana na zimno, najczęściej poniżej temperatury pokojowej 14 °C. Ta potrawa jest przyrządzana ze świeżych i najczęściej surowych warzyw lub owoców, z tego powodu najlepiej sprawdza się wiosną oraz latem. Możecie przygotować ją na bazie kefiru, jogurtu naturalnego, maślanki, śmietany lub zsiadłego mleka. Występuje zarówno w wersji wytrawnej, jak i słodkiej. Schłodzone składniki i ich proporcje można dowolnie dobierać, zmieniając za każdym razem smak zupy. Najpopularniejszy w Polsce jest chłodnik litewski na bazie botwinki i buraczków ćwikłowych, który swoje korzenie ma na terenie kresów wschodnich.

## Zupa „na zimno" – samo zdrowie!

Chłodnik to nie tylko pyszne, ale przede wszystkim zdrowe danie. Potrawy na bazie warzyw mają mało kalorii i szereg drogocennych składników, takich jak: błonnik, witaminy oraz minerały. To, czego dostarczymy do organizmu, w dużym stopniu zależy od produktów, jakich użyjemy do przygotowania zupy. Botwinka i buraki są źródłem witamin: A, C, PP, B1, B2 oraz wielu minerałów, m.in. wapnia, fosforu, żelaza. Wspomniane składniki znajdziemy również w rzodkiewce, która dodatkowo zawiera potas, magnez i mangan. Ogórki stanowią nie tylko element orzeźwienia, ale także posiadają witaminę K, zwiększającą krzepliwość krwi. Natomiast świeże zioła pobudzają wydzielanie soków trawiennych, a tym samym wspierają nasz układ pokarmowy. Bazą chłodników są mleczne produkty, które jednocześnie stanowią doskonałe źródła białka. Nabiał to również bogactwo wapnia chroniącego kości przed osteoporozą. Takie zupy powinny szczególnie spożywać osoby po kuracji antybiotykowej, ponieważ napoje fermentowane pomagają odtworzyć dobrą florę bakteryjną organizmu. Ponadto te mleczne wyroby mają w sobie żywe kultury bakterii, które z kolei wspomagają trawienie i przyswajanie składników odżywczych.

## Jaki chłodnik wybrać na upał?

Zupa „na zimno" to idealne danie na letnie, ciepłe dni. Nie tylko orzeźwia, ale również dodaje energii i nie obciąża żołądka. Takie danie gasi pragnienie, a co najważniejsze uzupełnia niedobory płynów w organizmie, które tracimy podczas upałów. Ponadto jego przygotowanie zajmuje niewiele czasu, a przez swoją prostotę nie wymaga specjalnych umiejętności kulinarnych, więc nie musicie spędzać wielu godzin w kuchni, nad skomplikowanym przepisem.

Jeśli jednak nie macie ochoty na gotowanie w upalne dni, możecie sięgnąć po gotowe, pełnowartościowe propozycje w sklepie. Taka zupa ma liczne wartości odżywcze pochodzące ze świeżych warzyw i fermentacji mlekowej. Ponadto wiele z nich bazuje na tradycyjnych przepisach i lokalnych produktach (np. chłodnik warzywny Mlekpol lub Sokólski). Co ważne są one już odpowiednio doprawione i przyrządzone, dlatego jedyne co musicie zrobić to otworzyć poręczne opakowanie i cieszyć się ich pełnią letniego smaku.

Zupa „na zimno" domowej roboty to propozycja dla wielbicieli gotowania oraz dla tych, którzy nie lubią tracić zbędnego czasu na przygotowywanie posiłków. Całość przygotowania dania potrwa około 30 minut, a mleczny dodatek podkreśli połączenie aromatycznych składników. Młode warzywa dodadzą lekkości i orzeźwienia. Przedstawiamy przepis, który stanowi idealny pomysł na obiad dla 3-osobowej rodziny.

### Chłodnik z młodych warzyw i maślanki

Składniki:
- 1 pęczek botwinki
- 3 młode marchewki
- 2 młode pietruszki
- 1 łyżka masła extra Łaciate
- 300 ml wody
- 500 ml Maślanki Mrągowskiej naturalnej
- sól himalajska
- pieprz czarny
- 1 łyżeczka soku z cytryny
- 1 pęczek koperku świeżego

Przygotowanie: Warzywa oczyszczamy i kroimy: marchew i buraczki w półplasterki, pietruszkę w kostkę, liście wraz z łodygami na kawałki. W rondlu rozgrzewamy masło, wrzucamy warzywa (oprócz liści i łodyg), chwilę smażymy. Następnie wlewamy wodę, dodajemy sól himalajską i gotujemy pod przykryciem przez 10 minut. Dodajemy liście wraz z łodygami i gotujemy jeszcze 5 minut. Po tym czasie zdejmujemy z ognia i zostawiamy do przestygnięcia. Dodajemy posiekany koperek oraz wlewamy maślankę. Przyprawiamy chłodnik do smaku świeżo zmielonym pieprzem oraz sokiem z cytryny.

Więcej przepisów na orzeźwiające potrawy idealne na lato, znajdziecie na stronie www.najlepszewkuchni.pl

Nieważne czy wybierzecie gotowy posiłek, czy samodzielnie przygotowane danie, bo chłodnik powinniśmy wpisywać do swojej letniej diety jak najczęściej. Nie tylko przynosi ulgę w upalne dni, ale stanowi niezwykle zdrową propozycję i dostarcza wielu składników odżywczych niezbędnych w diecie każdego członka rodziny.

## KINO MOK- ZAWIERCIE

**PIĄTEK, 23 LIPCA**
„Mustang z Dzikiej Doliny: Droga do Wolności" godz. 14.00, 16.00
„Piotruś Królik 2: Na gigancie" godz. 18.00
„Lokal zamknięty" godz. 20.00
**SOBOTA, 24 LIPCA**
„Mustang z Dzikiej Doliny: Droga do Wolności" godz. 14.00, 16.00
„Piotruś Królik 2: Na gigancie" godz. 18.00
„Lokal zamknięty" godz. 20.00
**NIEDZIELA, 25 LIPCA**
„Mustang z Dzikiej Doliny: Droga do Wolności" godz. 14.00, 16.00
„Piotruś Królik 2: Na gigancie" godz. 18.00
„Lokal zamknięty" godz. 20.00
**PONIEDZIAŁEK, 26 LIPCA**
„Mustang z Dzikiej Doliny: Droga do Wolności" godz. 14.00, 16.00
„Piotruś Królik 2: Na gigancie" godz. 18.00
„Lokal zamknięty" godz. 20.00
**WTOREK, 27 LIPCA**
„Mustang z Dzikiej Doliny: Droga do Wolności" godz. 14.00, 16.00
„Piotruś Królik 2: Na gigancie" godz. 18.00
„Lokal zamknięty" godz. 20.00
**ŚRODA, 28 LIPCA**

„Mustang z Dzikiej Doliny: Droga do Wolności" godz. 14.00, 16.00
„Piotruś Królik 2: Na gigancie" godz. 18.00
„Lokal zamknięty" godz. 20.00
**CZWARTEK, 29 LIPCA**
„Mustang z Dzikiej Doliny: Droga do Wolności" godz. 14.00, 16.00
„Piotruś Królik 2: Na gigancie" godz. 18.00
„Lokal zamknięty" godz. 20.00

## DYŻURY APTEK

Przedstawiamy tygodniowy plan pracy aptek pełniących dyżur nocny (tj. od godz. 21.00 do godz. 8.00 dnia następnego) w dni powszednie, w niedziele, w święta i inne dni wolne od pracy.

**23-26 lipca (weekend)** - DOBRA APTEKA Centrum Tanich Leków Knapik i Spółka ul. Piłsudskiego 66 w Myszkowie

**26-28 lipca** - Apteka Isofarm ul. Armii Krajowej 43 w Poraju

**28-30 lipca** - APTEKA OGÓLNODOSTĘPNA „CENTRUM" ul. Grunwaldzka 8 w Żarkach Letnisku

źródło: *Starostwo Powiatowe w Myszkowie – Uchwała Nr XXVIII /209/2020 Rady Powiatu w Myszkowie z dnia 26 listopada 2020r.* (es)

## Informator

### PRZYDATNE TELEFONY

| | |
|---|---|
| Pogotowie gazowe | 992 |
| Pogotowie elektro-energ. | 991 |
| Pogotowie ratunkowe | 999 |
| Informacja PKP | 703/402-802 |
| Straż Pożarna | 998, 313-15-41 |
| Pogotowie wod-kan. | 313-20-11 |
| Patrol Interwencyjny Straży Miejskiej | 602-396-451 |
| Taxi Myszków | 313-29-99 |
| Telefon ekologiczny | 313-21-42 |
| Straż Miejska | 313-21-42 |
| Powiatowy Urząd Pracy | 313-50-20 |
| Urząd Pocztowy | 313-19-19 |
| GOPR Grupa Jurajska | 985<br>601/100-300 |
| Ogólnopolska poradnia dla dorosłych w kryzysie emocjonalnym, nr bezpłatny PN-PT 14.00-22.00 | 116 123 |
| Policja | |
| Koziegłowy | 315-32-03 |
| Myszków | 315-32-00 |



eprasa.pl e72ba0e334

## KRZYŻÓWKA z HASŁEM

Litery z pól ponumerowanych od 1 do 14 utworzą rozwiązanie niniejszej krzyżówki

25/2021

| 1 | 2 | 3 | 4 | 5 | 6 | 7 | 8 | 9 | 10 | 11 | 12 | 13 | 14 |
|---|---|---|---|---|---|---|---|---|---|---|---|---|---|
| | | | | | | | | | | | | | |

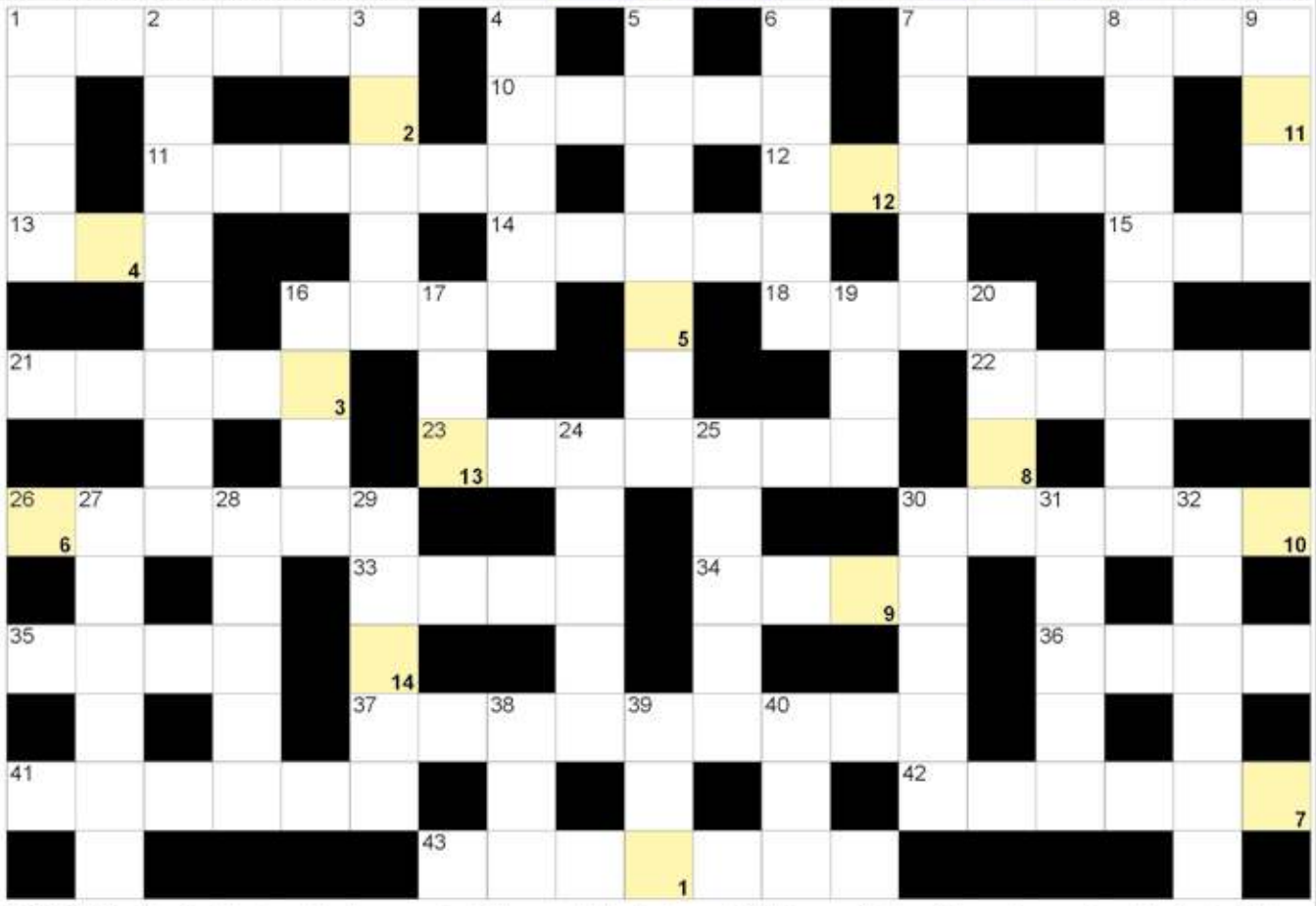

**POZIOMO:** 1) gotyckie okrągłe okno, rozeta; 7) inaczej kalait, minerał; 10) Oman, bylina; 11) marka mrożonej herbaty; 12) garaż dla samolotu; 13) choroba szalonych krów w skrócie; 14) herb kraju; 15) francuska agencja prasowa; 16) rzeka w Nidzicy; 18) przepływa przez Brunszwik; 21) Tasmania lub Borneo; 22) wydzielina kaszalota do perfum; 23) dalekomorska lub śródlądowa; 26) w uchu lub w muszli; 30) Kikutnik pstry inaczej; 33) letni deser dla ochłody; 34) Kotlina Danakilska krócej; 35) odrażający zapach, fetor; 36) miękławka, ryba; 37) Andreas, były premier Grecji; 41) płynny, wodnisty; 42) zawieja śnieżna; 43) klasztor i jego posiadłości ziemskie.

**PIONOWO:** 1) Julius, były Kanclerz Austrii; 2) Władysław, autor opery "Konrad Wallenrod"; 3) dawny Indianin z Meksyku; 4) najwyższy szczyt Mozambiku; 5) mistrzostwa świata w piłce nożnej; 6) inaczej solandra, ryba morska; 7) waluta Kazachstanu; 8) kolizja kilku samochodów; 9) wyciąg stoczniowy, pochylnia; 16) ciężar ciała; 17) roślina na sake; 19) zły wąż z "Księgi Dżungli"; 20) dawniej krawędź, kant; 24) tatarka i hreczka; 25) miejscowość z Zamkiem Krzyztopór; 27) imię Beethovena; 28) Mirosław dla kolegów; 29) samice łosi, łosze; 30) duży, soczysty owoc dyniowaty; 31) filozof, autor "Pochwały głupoty"; 32) major i kapitan; 38) duchowny z cerkwi; 39) poślubna lub sylwestrowa; 40) Mariański na dnie Pacyfiku.

## JOLKA z HASŁEM

Hasło z kolorowych pól z literami "M" oraz "P" utworzy rozwiązanie:

25/2021

| | | | | | | | | | | | | | |
|---|---|---|---|---|---|---|---|---|---|---|---|---|---|
| | | | | | | | | | | | | | |

**Na diagramie poniżej ujawniliśmy wszystkie spółgłoski "H". Miejsce wpisu haseł do odgadnięcia.**

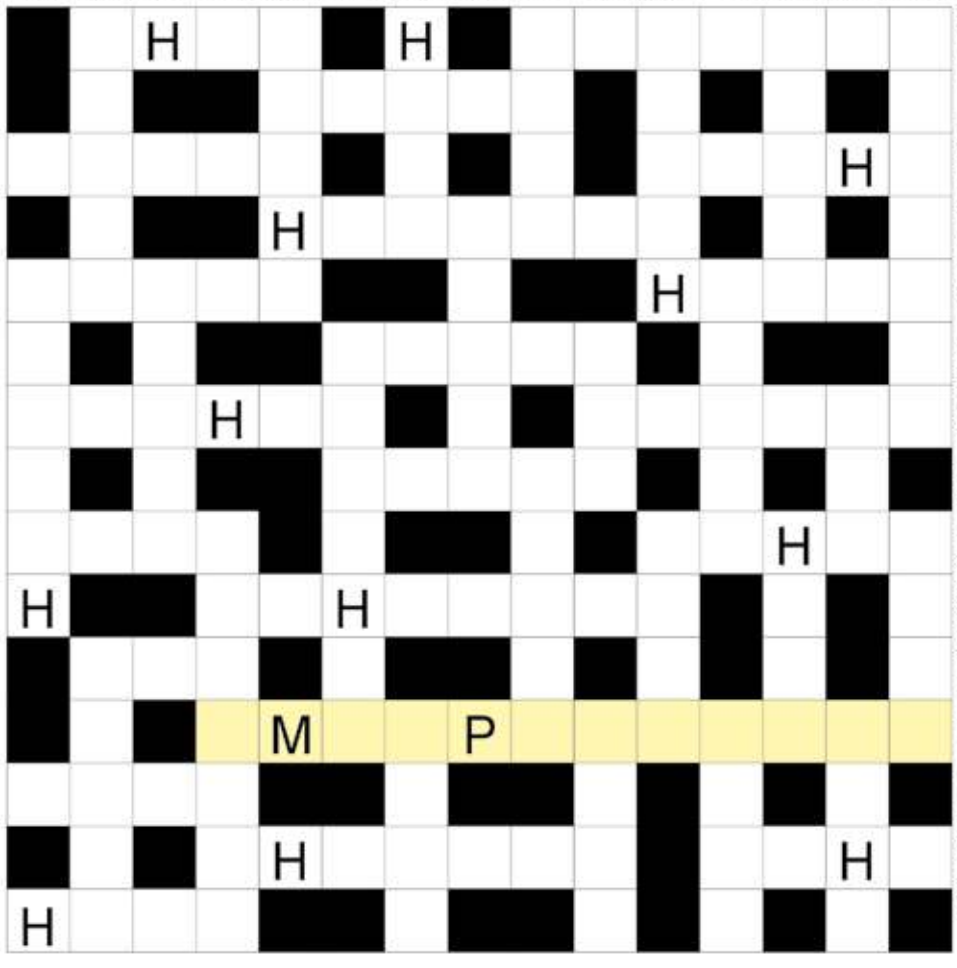

**Rozwiązaniem jest hasło z kolorowych pól z oznaczonymi literami "M" oraz "P".**

"Kordian i ..." Kruczkowskiego; Ryszard, bohater filmu "Miś"; jednostka Hz; sztokholmczyk; na głowie strażaka; kraj z Damaszkiem; skóra do czyszczenia szkła; dawny władca Rosji; chichoczący padlinożerca; pstrąg alpejski krócej; i Cezanne, i McCartney; naród mieszkający w Kambodży; ręczny w samochodzie; pomieszczenie pod dachem; jego stolicą Ndżamena; kamień w pierścionku; żabi śmiech; stan w USA z Montgomery; dokuczliwy, natrętny owad; koło zębate; przepływa przez Pińczów; rzeka w Kaliningradzie; rzęsisty deszcz; wełna z kóz angorskich; mięczak z perłą; King, pisarz amerykański; wiersz i piosenka; roślina nazywana woskownicą; zimny, gęsty sos do maczania; hiszpańskie linie lotnicze; różne możliwości, warianty wyboru; Tyson, były bokser; kwiat z kolcami; Dwight David Eisenhower w skrócie; włoska ciężarówka; Travolta i Lennon; zaczarowana u Gałczyńskiego; zadawane w ringu; Fromm lub von Däniken; wyznaczona porcja żywności; niebieskie to gwiazda; stolica Kataru; Ireneusz dla przyjaciół; pierwiastek Eu.

## Sprawdź się w Naszym SUDOKU:

Wypełnij poniższe diagram 9×9 w taki sposób, aby w każdym wierszu, w każdej kolumnie oraz w każdym z dziewięciu pogrubionych kwadratów 3×3 znalazło się po jednej cyfrze od 1 do 9:

| | | | | | | | | |
|---|---|---|---|---|---|---|---|---|
| | 9 | 1 | 6 | | | | | |
| 2 | 4 | 3 | 9 | | | | 6 | |
| | | | 4 | 2 | 7 | 3 | 9 | |
| 5 | 8 | | 1 | 3 | | 9 | 4 | |
| | 3 | 7 | | | 8 | 2 | | |
| 9 | | | | | 4 | | | 3 |
| | | | 2 | | 6 | | 8 | 9 |
| 6 | | | | | 1 | | 3 | 4 |
| 1 | | 8 | | | 9 | | | 2 |
| 6 | | | | 7 | 4 | | | |
| | 3 | | 2 | 6 | 1 | 5 | | 8 |
| | 1 | | | 3 | | 7 | | |
| | | | 4 | 5 | 2 | | 8 | 3 |
| 3 | | 2 | | | | 9 | 1 | |
| | 6 | 8 | 3 | 1 | 9 | | 2 | |
| | 2 | 6 | 5 | 4 | 3 | | | 1 |
| | 5 | | 6 | 2 | | 3 | 4 | |
| | | | | | | | | |

**WYKREŚLANKA:** ukryliśmy 20 wyrazów związanych z Afryką. Wykreślisz je od góry do dołu, od lewej do prawej oraz na ukos: Bantu, Kagera, Dodoma, Luanda, Tutsi, Pigmeje, Etiopia, Asmara, Lualaba, Ghana, Katanga, Egipt, Malabo, Tibesti, Niasa, Lagos, Maroko, Almadi, Kongo, Mandela:

| | | | | | | | | | |
|---|---|---|---|---|---|---|---|---|---|
| N | I | G | E | T | U | K | O | M | E |
| E | L | E | U | L | O | K | A | M | U |
| U | G | T | O | N | O | L | U | A | M |
| C | S | I | G | A | M | B | I | N | A |
| I | L | O | P | A | O | M | E | D | R |
| L | U | P | D | T | E | N | G | E | O |
| U | A | I | I | M | W | H | O | L | K |
| A | N | A | M | G | A | N | I | A | O |
| L | D | C | P | N | M | L | G | T | H |
| A | A | H | A | G | N | E | A | I | B |
| B | S | O | S | R | R | I | J | B | T |
| A | L | M | T | A | T | B | A | E | O |
| K | A | T | A | N | G | A | B | S | E |
| O | G | A | T | R | O | N | G | T | A |
| D | O | D | O | M | A | T | R | I | K |
| P | S | O | N | I | N | U | T | I | G |

eprasa.pl e72ba0e334