Co tydzień dużo informacji, których nie znajdziesz w internecie

Słowo Regionu

ISSN 1508-7603 nr 24 (1162) rok XXIII niezależny tygodnik lokalny 21 - 27 czerwca 2023r. cena 3,70 zł (w tym 5%VAT)

Borów • Kondratowice • Przeworno • Strzelin • Wiązów • Ziębice

ZNALEŹLI POSZUKIWANEGO NA PROŚBĘ SIOSTRY

Janusz Kawałek i kilku jego kolegów to pasjonaci motolotniarstwa. Wielkie skrzydła, przecinające przestworza, to nie tylko źródło radości, ale także możliwość pomocy innym i niespodziewane zadania.

Widzimy ich często, jak lecą nad naszymi głowami. Z góry potrafią wypatrzyć coś, czego nie da się dostrzec z ziemi. To motolotniarze. Jak się okazuje, mało wiemy o ich pasji, a niektóre informacje są zaskakujące. Co trzeba mieć i wiedzieć, by oderwać się od ziemi i polecieć ku słońcu..?

s.14

Z niesamowitą energią i pasją osiągają cele, które sobie stawiają

s.9

Za darmo szpitala nie dostaną

Gmina Strzelin nadal stara się o przejęcie szpitala. Optymistyczne założenie o nieodpłatnym nabyciu placówki okazało się nierealne - za szpital trzeba będzie zapłacić.

s.5

Cyfrowa rewolucja w ZWiK

Załatwianie spraw urzędowych bez wychodzenia z domu? W strzelińskim Zakładzie Wodociągów i Kanalizacji to możliwe, bo spółka przeszła w ostatnim czasie cyfrową rewolucję.

s.7

Polityka w gminach. Dobrze czy źle?

Powoli przedwyborcza gorączka dociera również do nas. Już nie tylko partyjne wiece i konwencje oglądane w telewizji. Sporo dzieje się na szczeblu województwa. Ma to wpływ na to, co w gminach i powiecie, np. strzelińskim.

s.8

Święto Wiązowa nieco inaczej

Mniejsze gwiazdy, więcej dzieci.

s.10

Sprawcy morderstwa dostali od ośmiu lat do dożywocia

Zapadł wyrok w sprawie brutalnego morderstwa. Ciało ofiary znaleziono w lesie pod Karnkowem. Sąd zdecydował się na nadzwyczajne złagodzenie kary wobec jednego ze skazanych.

s.3

Skarga na Kamińskiego i uchylone zarządzenie

Na sesji odczytano skargę na przewodniczącego. Kto się pod nią podpisał, pozostaje na razie zagadką. Przewodniczący bronił się, odczytując zapisy statutu. Dowodził też, że miał rację w sprawie uchylonego zarządzenia.

s.4

Czerwony dywan i nagrody dla najlepszych

W gminie Kondratowice odbyła się II Gala Najlepszego Ucznia. Przybyli na nią wyróżnieni uczniowie z rodzicami i zaproszeni goście. Nagrody - statuetki sów (symbol mądrości), trafiły do uczniów w każdej z klas od IV do VIII. Kto je otrzymał?

s.12

WYPRZEDAŻ CAŁEGO TOWARU
WYKŁADZINY podłogowe dywanowe i PCV
dywany chodniki obszywanie
sprzedaż lub wynajem sklepu o pow. 160m2 na działce 10 arów. Lokal posiada parking
tel. 601 897 380
CZYNNE: Pn-Pt OD 11.00
Strzelin, ul. Ząbkowicka 16

PRACA
DIAGNOSTIC-CAR
ZATRUDNIMY MECHANIKA SAMOCHODOWEGO
MOŻE BYĆ BEZ DOŚWIADCZENIA
Strzelin - ul. Fabryczna 29
Za Netto, teren byłej fabryki mebli
Tel. 784 090 773

KOTŁY opalane:
- pelletem
- ekogroszkiem
- drewnem
- węglem
RATY
Letnie obniżki
GREGOR www.kotly-co.pl
Prezentacja: piątek targowisko Strzelin
Tel. 607 285 529, 601 483 246

PHU BISTAND S.C.
STRZELIN, UL. TARGOWA 21 (BOCZNA UL. WROCŁAWSKIEJ)
kontakt z nami: tel. 71 39 44 112 kom. 505 056 540 biuro@bistand.pl
BHP ART. P.POŻ.
- ODZIEŻ
- OBUWIE
- RĘKAWICE
ŚRODKI CZYSTOŚCI, CHEMIA GOSPODARCZA

9 771508 760901 24

eprasa.pl e7321e4d40

Publikujemy zdarzenia odnotowane przez Komendę Powiatową Policji w Strzelinie w dniach 16 i 17 czerwca

W sobotę, 17 czerwca, na ul. Dzierżoniowskiej w Strzelinie kierujący samochodem osobowym marki Ford nie zachował ostrożności podczas cofania, w wyniku czego uderzył w prawidłowo zaparkowany pojazd marki Toyota.

***

W sobotę, 17 czerwca, mieszkaniec powiatu strzelińskiego poinformował policję, że na ul. Wojska Polskiego w Strzelinie znajduje się nietrzeźwy mężczyzna, który może potrzebować pomocy służb. Zadysponowany na miejsce patrol potwierdził otrzymane zgłoszenie. Następnie nietrzeźwy mężczyzna został przekazany pod opiekę rodzinie.

***

W sobotę, 17 czerwca, mieszkaniec powiatu strzelińskiego poinformował policję, że na ul. Długiej w Kondratowicach znajduje się nietrzeźwy mężczyzna, który może potrzebować pomocy służb. Zadysponowany na miejsce patrol potwierdził otrzymane zgłoszenie. Na miejsce zadysponowano Zespół Ratownictwa Medycznego, którego ratownik, ze względu na stan upojenia alkoholowego, nie widział podstaw do wykonania dalszych badań. W toku wykonywanych czynności nietrzeźwy mężczyzna został przekazany pod opiekę rodzinie.

***

W piątek, 16 czerwca, policjanci Ogniwa Patrolowo-Interwencyjnego w ramach prowadzonej sprawy poszukiwawczej ustalili miejsce przebywania, a następnie zatrzymali 27-letniego mieszkańca powiatu strzelińskiego, który był poszukiwany przez sąd.

***

W piątek, 16 czerwca, na ul. Wrocławskiej w Strzelinie doszło do kolizji z udziałem dwóch pojazdów. Jak ustalono, kierujący samochodem osobowym marki Nissan nie zachował bezpiecznej odległości od poprzedzającego go pojazdu, w wyniku czego doprowadził do kolizji z pojazdem marki Toyota.

***

W piątek, 16 czerwca, na ul. Dzierżoniowskiej w Strzelinie policjanci Ogniwa Patrolowo-Interwencyjnego przeprowadzili legitymowanie 47-letniego mieszkańca powiatu strzelińskiego, który w miejscu publicznym spożywał alkohol. Policjanci sporządzili materiały dające podstawę do skierowania przeciwko mężczyźnie wniosku o ukaranie do sądu.

***

W piątek, 16 czerwca, mieszkaniec powiatu strzelińskiego zawiadomił policję, że w Strzelinie przy ul. Tęczowej znajduje się nietrzeźwy mężczyzna, który może potrzebować pomocy służb. Zadysponowany na miejsce patrol potwierdził otrzymane zgłoszenie. W toku wykonywanych czynności policjanci przewieźli mężczyznę do miejsca zamieszkania i przekazali pod opiekę rodzinie.

***

W piątek, 16 czerwca, policjanci Ogniwa Patrolowo-Interwencyjnego zostali zadysponowani do przeprowadzenia interwencji domowej w Stogach. Jak ustalono, syn osoby zgłaszającej wszczął awanturę w miejscu zamieszkania. Był agresywny, ubliżał oraz używał słów wulgarnych wobec swoich rodziców. Na okoliczność przeprowadzonych ustaleń rodzina została objęta procedurą „Niebieskiej Katy".

***

W piątek, 16 czerwca, w Ludowie Śląskim policjanci Ogniwa Ruchu Drogowego zatrzymali do kontroli drogowej 43-letniego rowerzystę, który poruszał się po drodze publicznej w stanie nietrzeźwości (blisko 1 promil alkoholu w wydychanym powietrzu).

lek. med.
Paweł Jasionowicz
specjalista
KARDIOLOG
·Konsultacje
·EKG ·USG serca
· Holter EKG i RR
PRZYCHODNIA EMA-MED
Strzelin, Gęsiniec
ul. Sosnowa 4 (boczna Staromiejskiej)
tel. rejestracji: 695 683 144

PRACA W REDAKCJI

Nie są Ci obojętne sprawy, które dzieją się wokół Ciebie? Interesują i nurtują Cię lokalne problemy? Potrafisz sprawnie posługiwać się piórem? Masz własny samochód i prawo jazdy? Zostań naszym dziennikarzem. Mile widziane doświadczenie w redagowaniu tekstów.

Skontaktuj się z nami (tel. 71 796 0 196) i wyślij swoje CV na adres: praca@sloworegionu.pl lub wyślij wiadomość na nasz profil Facebook.

JANUSZ
POKRYCIA DACHOWE
• Blachy Trapezowe • Blachodachówka
• Dachówki ceramiczne i cementowe
• Okna dachowe • Rynny
• Folia dachowa • Łaty
• Kontrłaty • Więźba dachowa
• Materiały budowlane
• Akcesoria i dodatki
Kompleksowe Wykonawstwo
Godzikowice 152
tel. 607 400 879, 661 458 222, e-mail: biuro@dachyjanusz.pl
Pomiary - Kosztorysy - Transport - Doradztwo Techniczne

WYPRZEDAŻ CAŁEGO TOWARU
WYKŁADZINY
podłogowe
dywanowe i PCV
dywany chodniki obszywanie
sprzedaż lub wynajem sklepu
o pow. 160m2 na działce 10 arów.
Lokal posiada parking
tel. 601 897 380
CZYNNE: Pn-Pt OD 11.00
Strzelin, ul. Ząbkowicka 16

Przychodnia MediQ
PRYWATNA PRZYCHODNIA SPECJALISTYCZNA
Lekarze blisko Ciebie
ul. Mickiewicza 5 w Strzelinie
(budynek Apteki „Magnolia")
Specjaliści:
• psychiatra
• ginekolog
• dermatolog
• laryngolog
• kardiolog
• endokrynolog
• diabetolog
• neurolog
• reumatolog
• ortopeda
• urolog
• chirurg naczyniowy
• chirurg onkolog
• psycholog
W ofercie również zabiegi z zakresu
MEDYCYNY ESTETYCZNEJ
więcej informacji na stronie www.mediq-strzelin.pl
Badania USG u dorosłych i dzieci w każdym wieku
Jamy brzusznej, tarczycy, węzłów chłonnych, ślinianek, tkanek miękkich, jąder ORAZ piersi, prostaty (przezbrzuszne), ortopedyczne - stawów, w tym BIODEREK, ECHO SERCA (Doppler), układu moczowego, przepływów żylnych, Doppler tętnic szyjnych i kręgowych.
ZABIEGI DERMATOLOGICZNE:
usuwanie zmian skórnych (kriochirurgia, elektrokoagulacja)
Rejestracja
71 780 02 07

PRACA
DIAGNOSTIC-CAR
ZATRUDNIMY
MECHANIKA
SAMOCHODOWEGO
MOŻE BYĆ BEZ DOŚWIADCZENIA
Strzelin - ul. Fabryczna 29
Za Netto, teren byłej fabryki mebli
Tel. 784 090 773

eprasa.pl e7321e4d40

Obrona i prokuratura zapowiedziały apelacje od wyroku

Sprawcy mordu dostali od ośmiu lat do dożywocia

POWIAT

Zapadł wyrok w sprawie brutalnego morderstwa. Ciało ofiary znaleziono w lesie pod Karnkowem. Sąd zdecydował się na nadzwyczajne złagodzenie kary wobec jednego ze skazanych.

O sprawie informowaliśmy na naszych łamach kilkukrotnie. Począwszy od przypadkowego odnalezienia zwłok, przez akt oskarżenia do mów końcowych prokuratora i obrońców. Wrocławski sąd okręgowy uznał winę czwórki oskarżonych i skazał ich na kary pozbawienia wolności. Ze względu na nierówny udział oskarżonych w popełnionym przestępstwie sąd orzekł kary od dożywotniego pozbawienia wolności, do 4 miesięcy. Ryszard G., prowodyr zamordowania sąsiada, usłyszał wyrok dożywotniego pozbawienia wolności. Dawid Sz., jego znajomy i aktywny uczestnik zbrodni, został skazany na 25 lat pozbawienia wolności. Bartłomiej G., syn Ryszarda G., usłyszał wyrok 8 lat pozbawienia wolności. W chwili popełniania zbrodni Bartłomiej G. był piętnastolatkiem.

Czwartą oskarżoną w procesie była Anna G., żona Ryszarda G., usłyszała ona wyrok 4 miesięcy pozbawienia wolności z warunkowym zawieszeniem wykonania kary na 2 lata próby. Kobieta nie uczestniczyła w morderstwie i ukrywaniu ciała.

Miejsce znalezienia zwłok zabezpieczali strzelińscy policjanci

Obrona wnosiła o uniewinnienie Ryszarda G., co wobec wydanego wyroku może spowodować wniesienie apelacji. Prokurator zapowiedziała, że wystąpi do sądu o uzasadnienie wyroku na piśmie, co może skutkować wniesieniem apelacji.

Na dziś wyrok wrocławskiego sądu w sprawie o morderstwo jest nieprawomocny.

Jacek Sobko

Ciężarówką w osobówkę

WIĄZÓW

W czwartek, 15 czerwca, na 190 km autostrady A4 w kierunku Katowice doszło do kolizji drogowej z udziałem dwóch pojazdów. Jak ustalono, kierujący ciągnikiem siodłowym marki Volvo wraz z naczepą nie zachował dostatecznej odległości od pojazdu przed nim i uderzył w prawidłowo poruszający się samochód osobowy marki Volkswagen. Sprawca kolizji został ukarany mandatem karnym.

(IW)

Publikujemy zdarzenia odnotowane przez Komendę Powiatową Policji w Strzelinie w dniu 18 czerwca

W niedzielę, 18 czerwca, policjanci zatrzymali 27-letniego mieszkańca powiatu strzelińskiego, który groził pobiciem i pozbawieniem życia 16- oraz 17-latkowi (mieszkańcy powiatu strzelińskiego). Wypowiedziane groźby wzbudziły u pokrzywdzonych obawę realnego ich spełnienia. Ponadto w trakcie interwencji sprawca znieważył wulgarnymi słowami interweniujących funkcjonariuszy. Na tej podstawie został doprowadzony na teren tutejszej jednostki celem wykonania czynności procesowych.

***

Mieszkaniec powiatu strzelińskiego zawiadomił, policję, że nieznany sprawca poprzez aplikację Messenger wprowadził go w błąd, co do swojej tożsamości, w wyniku czego zgłaszający udostępnił kody Blik, a następnie zatwierdził dokonanie dwóch przelewów znacznej wartości. Od pokrzywdzonego przyjęto stosowne zawiadomienie.

***

W niedzielę, 18 czerwca, mieszkaniec powiatu strzelińskiego zawiadomił policję, że w Białym Kościele nieznany sprawca ukradł drogi rower. W toku wykonywanych czynności skradziony rower odnaleziono i przekazano właścicielowi. Trwają czynności zmierzające do zatrzymania sprawcy tej kradzieży.

***

W niedzielę, 18 czerwca, policjanci Ogniwa Patrolowo - Interwencyjnego zostali zadysponowani do przeprowadzenia interwencji domowej w Strzelinie. W jej trakcie ustalono, że nietrzeźwy ojciec osoby zgłaszającej wszczął awanturę, w trakcie której wulgarnymi słowami obrażał domowników. W związku z powyższym nietrzeźwy mężczyzna został doprowadzony do wytrzeźwienia.

***

W niedzielę, 18 czerwca, pracownik stacji paliw w Strzelinie przy ul. Jana Pawła II zawiadomił policję, że nieznany kierowca, który poruszał się samochodem osobowym marki Jeep, zatankował pojazd gazem LPG na kwotę 138zł, po czym nie płacąc odjechał z terenu stacji. Na miejscu przyjęto stosowne zawiadomienie.

***

W niedzielę, 18 czerwca, mieszkanka powiatu strzelińskiego zawiadomiła policję, że nieznany kierowca na ul. Gen. Grota-Roweckiego w Strzelinie uszkodził prawidłowo zaparkowany pojazd marki Toyota. Od pokrzywdzonej przyjęto stosowne zawiadomienie.

eprasa.pl e7321e4d40

"Nie jesteśmy w stanie powstrzymać tego festiwalu chamstwa i arogancji..."

Skarga na przewodniczącego i uchylone zarządzenie

PRZEWORNO

Podczas sesji odczytano skargę na przewodniczącego. Kto się pod nią podpisał, pozostaje na razie zagadką. Przewodniczący bronił się, odczytując zapisy statutu. Dowodził też, że miał rację w sprawie uchylonego zarządzenia.

Wracamy do relacji z ostatniej sesji Rady Gminy Przeworno, która odbyła się 5 czerwca. W sprawach różnych radna Sylwia Bujak-Porębska odczytała pismo, skierowane do wojewody dolnośląskiego Jarosława Obremskiego, którego treść publikujemy obok w pełnym brzmieniu. Po jego odczytaniu przewodniczący Kamil Kamiński zwrócił się do radnej Bujak-Porębskiej z pytaniem, kto podpisał się pod skargą. - *Jak wojewoda pana wezwie, żeby się do tego ustosunkować, to będzie pan widział, kto się podpisał* - odpowiedziała.

- *Dużo pani powiedziała na temat działania przewodniczącego rady, niedopuszczania do głosu, natomiast nie ma tutaj żadnych podstaw prawnych, które pani wymieniła, które bym tak łamał* - powiedział przewodniczący Kamiński i odczytał zapisy statutu Rady Gminy Przeworno, dotyczące sposobu prowadzenia sesji. - *Na ostatniej sesji mieliśmy zakończenie dyskusji, był złożony wniosek formalny. Chciałbym, żeby pani mi wyjaśniła, nazwała mnie pani dyktatorem [nawiązanie do wpisu w mediach społecznościowych - red.], zrobiła duże zamieszanie. [...] Chciałbym, żeby pani podała definicję słowa dyktator* - mówił przewodniczący Kamiński. - *Nie będę wchodziła w dyskusję z panem. Nie udzielił mi pan głosu na sesji, a teraz pan chce mnie przesłuchiwać?* - odparła radna Bujak-Porębska.

Na sesji czy w gazecie?

- *Głos mogła pani zabrać na kolejnej sesji, pani nie miała głosu odebranego do końca życia, ja pani głosu nie odebrałem. Zgodnie ze statutem gminy Przeworno poddałem wniosek pod głosowanie. Postawa pani i podłączanie pod to mieszkańców bardzo szkodzi. [...] Miałyście czas na sesji, była kolejna sesja...* - mówił przewodniczący Kamiński. - *Panie przewodniczący, zakłamuje pan rzeczywistość. próbowałyśmy zabrać głos na tej sesji* - wtrąciła sekretarz Urszula Iżykowska-Mroczko. W odpowiedzi przewodniczący Kamiński zaznaczył, że jego zdaniem radne oraz pani sekretarz powinny wypowiedzieć się na komisji. - *Pytałem wójta czy będzie pani sekretarz [na komisji - red.]. Powiedział, że pani sekretarz nie ma czasu.* - *To jest nieprawda, pan nas oskarża...* - usiłowała mówić sekretarz Urszula Iżykowska-Mroczko, jednak przewodniczący Kamiński przerywał jej wypowiedź. - *Znowu będzie taka sama sytuacja, że zamknie pan dyskusję* - zauważyła sekretarz Urszula Iżykowska-Mroczko.

- *Będzie chciała pani się wypowiedzieć to w gazecie, to pani potrafi najlepiej* - odparł przewodniczący Kamiński. - *Na każde słowo, które napisałam w gazecie, mam dowody. W przeciwieństwie do tego, co pan napisał w gazecie, zasłaniając się osobą pana Michała* - zripostowała sekretarz Iżykowska-Mroczko. - *Ja napisałem!? To może zaprośmy tutaj pana Michała?* - odpowiedział przewodniczący Kamiński. Sekretarz Iżykowska-Mroczko przyznała, że nie chciała poruszać tego tematu właśnie z uwagi na nieobecność radnego Pakuły.

Zarządzenie i uchylenie

Następnie przewodniczący Kamiński odniósł się do zarządzenia wójta z marca bieżącego roku, dotyczącego powołania komisji konkursowej do przeprowadzenia konkursu na dyrektora SPG ZOZ w Przewornie. Podkreślił, że już wtedy zauważył, że wójt nie jest organem, który może taką komisję powołać i dlatego odmówił w niej udziału. Powołując się na przepisy prawa i wyroki sądów, podkreślił, że komisję konkursową powinna powołać Rada Gminy Przeworno. Dodał, że w rozmowie z mecenas urzędu oraz wójtem zapowiedział, że zgłosi tę uchwałę do nadzoru wojewody. W rezultacie wójt zdecydował o uchyleniu tego zarządzenia.

- *Pan do mnie zadzwonił i powiedział, że pana zdaniem to powinno być podjęte uchwałą* - mówiła mecenas, zwracając się do przewodniczącego Kamińskiego. - *Pojechałam do gminy i powiedziałam, że jeśli chce pan zaskarżyć uchwałę, to się przedłuża cała procedura i dlatego zdecydowaliśmy, że uchylimy* - dodała, tłumacząc, że można spotkać różne interpretacje dotyczące przepisów w zakresie powoływania komisji konkursowych. - *Przekonywała mnie pani, że nie mam racji* - mówił przewodniczący Kamiński. - *Powiedziałam, że są różne orzeczenia. Moja interpretacja była nieco inna [niż przewodniczącego Kamińskiego - red.] i taka sama jak w gminach ościennych* - tłumaczyła mecenas. - *Nie jestem mecenasem, ale miałem rację z wami wszystkimi* - odparł przewodniczący Kamiński, który odniósł się następnie jeszcze raz do wpisu na FB autorstwa radnej Bujak-Porębskiej. Pod postem znalazły się komentarze mieszkańców, które - zdaniem przewodniczącego - godzą w jego dobre imię. Radna Bujak-Porębska podkreślała, że to nie ona jest autorem tych komentarzy. - *Jest to u pani na profilu i ja bym to usunął* - mówił Kamiński. - *To jest mój FB i ja decyduję co tam jest, a co nie. Pan nie będzie mi mówił, co ja mam na FB robić czy co w ogóle robić. Czy to nie jest dyktatura?* - zakończyła pytaniem radna Bujak-Porębska.

Magdalena Ziółkowska

OŚWIADCZENIE

"Działając w imieniu własnym jako Radni Rady Gminy Przeworno zwracamy się z prośbą o interwencję, dotyczącą pracy Przewodniczącego Rady Gminy Przeworno Pana Kamila Kamińskiego. Pan Kamil Kamiński jako Przewodniczący Rady sprawując swoją funkcję, łamie przepisy, dotyczące pracy rady, zawarte zarówno w ustawie o samorządzie gminnym, jak i w uchwalonym Statucie Gminy. Jego działania i sposób pracy uniemożliwia radnym sprawowanie funkcji radnego, a tym samym reprezentowanie naszych mieszkańców. Prowadząc posiedzenia rady Przewodniczący nie dopuszcza radnych do głosu, przerywa wypowiedzi, niezgodnie z przyjętą procedurą kończy dyskusję nad projektami uchwał. Aroganckie zachowanie i atakowanie mających odmienne zdanie radnych jest metodą działania Przewodniczącego, która daleko odbiega od zgodności z prawem, nie mówiąc o kulturze osobistej, której Przewodniczący Rady powinien być przykładem. Jako zdecydowana mniejszość nie jesteśmy w stanie powstrzymać tego festiwalu chamstwa i arogancji, który pozbawia nas możliwości przedstawienia stanowiska mieszkańców, których reprezentujemy. Zgodnie z przepisami ustawy o samorządzie gminnym, radny jest obowiązany brać udział w pracach rady gminy i jej komisji oraz innych instytucji samorządowych, do których został wybrany lub desygnowany. Radny obowiązany jest kierować się dobrem wspólnoty samorządowej gminy i utrzymuje stałą więź z mieszkańcami oraz ich organizacjami, a w szczególności przyjmuje zgłaszane przez mieszkańców gminy postulaty i przedstawia je organom gminy do rozpatrzenia, nie jest jednak związany instrukcjami wyborców. Przewodniczący skutecznie utrudnia nam wykonywanie obowiązków radnych, a co za tym idzie narusza obowiązujące prawo, z którego wynika ochrona naszych działań jako funkcjonariuszy publicznych. Przykładem skandalicznego zachowania Pana Kamila Kamińskiego było procedowanie uchwał na ostatniej sesji Rady Gminy w dniu 8 maja , kiedy to Przewodniczący odebrał bezzasadnie głos radnym, kończąc dyskusję nad projektem uchwały. Prosimy o podjęcie interwencji w przedstawionej sprawie, albowiem aroganckie zachowanie Przewodniczącego skierowane jest nie tylko w stosunku do radnych, ale również do Wójta i pracowników Urzędu Gminy, co obrazują nagrane posiedzenia sesji."

eprasa.pl e7321e4d40

Za darmo szpitala nie dostaną

STRZELIN

Gmina Strzelin nadal stara się o przejęcie szpitala. Optymistyczne założenie o nieodpłatnym nabyciu placówki okazało się nierealne i za szpital trzeba będzie zapłacić.

W środę, 14 czerwca, odbyła się nadzwyczajna sesja Rady Miejskiej Strzelina, na której radni podjęli uchwałę intencyjną, w której wyrażono wolę odpłatnego przejęcia strzelińskiego szpitala od Uniwersyteckiego Szpitala Klinicznego we Wrocławiu. Uchwałę przedstawiła burmistrz Dorota Pawnuk, powołując się w uzasadnieniu na pismo dyrektora USK. - *Po uchwale z marca został złożony wniosek do ówczesnego dyrektora USK o nieodpłatne nabycie szpitala* - zaczęła. - *Pełniący obowiązki dyrektora Dariusz Drozd 12 czerwca przesłał pismo, w którym informuje, że "w nawiązaniu do prowadzonych rozmów pomiędzy przedstawicielami gminny Strzelin i USK w sprawie możliwości przekazania przez szpital placówki mieszczącej się w Strzelinie w celu przejęcia i prowadzenia przez samorząd dalszej działalności leczniczej, [...] pragnę jeszcze raz wyrazić podziękowania za zaangażowanie samorządu w sprawę kontynuowania działalności placówki w Strzelinie dla dobra społeczności lokalnej, tym niemniej w oparciu o przeprowadzoną analizę sytuacji faktycznej i prawnej pragnę wskazać iż przedstawiona propozycja nieodpłatnego nabycia placówki szpitala przez gminę Strzelin, to jest poniżej wartości rynkowej tego mienia, jest w naszej ocenie niemożliwa do zrealizowania ze względu na ograniczenia prawne w tym względzie. W związku z tym uprzejmie informuję, że przejęcie placówki USK może zostać przeprowadzone wyłącznie w drodze transakcji sprzedaży opartej o wycenę zbywanego mienia, która zostanie ustalona przez uprawnionego rzeczoznawcę majątkowego oraz na podstawie zasad określonych przez podmiot tworzący zgodnie z zapisami ustawy o działalności leczniczej oraz po uzyskaniu zgody prezesa prokuratorii generalnej Rzeczypospolitej Polskiej stosownie do przepisów ustawy o zasadach zarządzania mieniem państwowym"* - cytowała list dyrektora burmistrz Dorota Pawnuk.

Obie uchwały, dotyczące strzelińskiego szpitala, przedstawiła burmistrz Dorota Pawnuk

Nie można tracić czasu

Burmistrz Pawnuk podkreśliła, że podjęcie uchwały pozwoli na dokonywanie dalszych czynności w sprawie przejęcia szpitala. - *Aby cały proces zakończył się sukcesem, bardzo liczy się to, żeby nie tracić już czasu* - podkreśliła. - *Wiemy, że zbliża się okres wakacyjny. Ostatnie obrady senatu uczelni są pod koniec czerwca. W ten czwartek [15 czerwca - red.] zbiera się Rada Społeczna USK, która będzie opiniowała uchwałę o możliwości zbycia przez USK lokalizacji strzelińskiej. Wszystko oczywiście będzie zależało od tego czy uda się gminie, naszemu samorządowi, pozyskać dotację, pozwalającą na sfinansowanie nie tylko procesu zakupu nieruchomości oraz wyposażenia, ale również dostosowania budynku do wymagań, które nakładają przepisy budowlane i pożarowe, a także zakupu niezbędnego sprzętu w celu kontynuowania działalności leczniczej w tym obiekcie* - dodała. W głosowaniu radni jednogłośnie podjęli uchwałę.

Zaproszenie dla samorządów

Kolejna uchwała dotyczyła utworzenia przez gminę Strzelin spółki pod nazwą Szpital im. Wojciecha Oczki w Strzelinie. Szerzej piszemy o tym w relacji z komisji w innym miejscu gazety. Tutaj warto wspomnieć, że gmina Strzelin jest jedynym udziałowcem spółki. W uchwale zastrzeżono jednak możliwość odsprzedaży udziałów podmiotom publicznym. Burmistrz Dorota Pawnuk podkreśliła, że utworzenie spółki jest konieczne w celu przejęcia kontraktu z NFZ. Szefowa gminy dodała, że "chciałaby zaprosić pozostałe samorządy, tworzące powiat strzeliński, czyli samorządy gminne, a przede wszystkim samorząd powiatowy do współpracy w celu wspólnego przejęcia na siebie ciężaru prowadzenia działalności leczniczej na terenie powiatu strzelińskiego". - *Takie zaproszenie wczoraj wystosowałam na spotkaniu z wójtami, z burmistrzem, z przedstawicielami organów wykonawczych wszystkich gmin. Powiat strzeliński reprezentowała sekretarz. Żaden z członków zarządu nie znalazł czasu na to spotkanie. Mam nadzieję, że to się niebawem zmieni* - mówiła burmistrz Pawnuk, która podkreśliła, że podjęcie tej uchwały pozwoli na przygotowanie i złożenie wniosku o dotację z budżetu państwa na zakup i dostosowanie strzelińskiego szpitala. Szefowa gminy podziękowała także Radzie Miejskiej Strzelina za przychylność w tej sprawie. - *Z pewnością czują ciężar podejmowanych dzisiaj decyzji* - podkreśliła. Uchwała została podjęta jednogłośnie. Przewodniczący Ireneusz Szałajko podziękował radnym za udział w posiedzeniu, a burmistrz Pawnuk za przedstawienie odważnych uchwał i zamknął obrady.

Magdalena Ziółkowska

Czytać (przecież) każdy może

BORÓW

To jedyny przypadek, kiedy przed wypożyczeniem książki trzeba oddać (swoją) książkę. Pomysł zrodził się na początku XXI wieku za oceanem. Dziś tzw. bookcrossing praktykowany jest przez w ok. 5 tys. miejsc. A jednym z nich jest Gminna Biblioteka Publiczna w Borowie wraz z oddziałami w Borku Strzelińskim i Zielenicach. - *Od kilku lat uczestniczymy w Ogólnopolskim Święcie Wolnych Książek* – powiedziała Magdalena Krzeszowska, dyrektorka biblioteki. - *Są w naszych bibliotekach półki z książkami, które można uwolnić. Jak to zrobić? Wystarczy przyjść do biblioteki, wybrać jakąś książkę dla siebie, a na półce postawić inną, przyniesioną z domu. Książka, którą kupiliśmy i przeczytaliśmy, zamiast zalegać na półce w domu, dzięki tej akcji trafi do innego czytelnika* – wyjaśniła nasza rozmówczyni.

Akcja uwalniania książek cieszy się dużym zainteresowaniem czytelników. Foto. GBP Borów

Tylko w skali Polski mówimy o ok. 350 tys. uwolnionych książek, które trafiły na ponad 20 tys. bookcrossingowych półek w bibliotekach. Czytajmy i uwalniajmy jak najwięcej książek!

(MK - JS)

OGŁOSZENIE

WÓJTA GMINY KONDRATOWICE

o organizacji dyskusji publicznych nad możliwymi do ujęcia rozwiązaniami w planie, który ma być opracowany na podstawie uchwały Rady Gminy Kondratowice Nr LXVI/406/2023 z dnia 31 maja 2023r. w sprawie przystąpienia do sporządzenia miejscowego planu zagospodarowania przestrzennego „Farma wiatrowa Podgaj - Karczyn".

Na podstawie art. 6e pkt 1) ustawy z dnia 20 maja 2016 r. *o inwestycjach w zakresie elektrowni wiatrowych* (Dz. U. z 2021 r. poz. 724 z póź zm.), oraz na podstawie uchwały Rady Gminy Kondratowice Nr LXVI/406/2023 z dnia 31 maja 2023r. w sprawie przystąpienia do sporządzenia miejscowego planu zagospodarowania przestrzennego „Farma wiatrowa Podgaj - Karczyn", zawiadamiam o organizacji następujących dyskusji publicznych:

- W trybie spotkania bezpośredniego, która odbędzie się w dniu 29 czerwca 2023r. w siedzibie Gminnego Ośrodka Kultury w Kondratowicach, Kondratowice, ul. Długa 23, 57-150 Prusy, o godz. 18.00.
- Za pomocą środków porozumiewania się na odległość w dniu 29 czerwca 2023r. o godz. 16.30. https://kondratowice.biuletyn.net/?bip=2&cid=248&id=1768 Spotkanie będzie rejestrowane.

Przedmiotem dyskusji publicznych będą możliwe rozwiązania planu, który ma być opracowany na podstawie uchwały Rady Gminy Kondratowice Nr LXVI/406/2023 z dnia 31 maja 2023r. w sprawie przystąpienia do porządzenia miejscowego planu zagospodarowania przestrzennego Farma wiatrowa Podgaj - Karczyn".

Administratorem przetwarzanych danych osobowych na postawie ustawy z dnia 27 marca 2003 r. *o planowaniu i zagospodarowaniu przestrzennym* (tj. Dz. U. z 2022 r. poz. 503 z późn. zm.) jest Wójt Gminy Kondratowice, Kondratowice ul. Nowa 1, 57-150 Prusy. Dodatkowe informacje dotyczące ochrony danych osobowych mogą Państwo znaleźć na BIP Gmina Kondratowice, w zakładce *RODO - Klauzula informacyjna* lub bezpośrednio w Urzędzie Gminy Kondratowice, Kondratowice, ul. Nowa 1, 57-150 Prusy.

WÓJT GMINY KONDRATOWICE

eprasa.pl e7321e4d40

Jak wyglądałby szpital po przejęciu przez gminę Strzelin?

URATOWAĆ TO, CO ZOSTAŁO

STRZELIN

Zanim gminni radni podjęli ważne decyzje, dyskutowali o możliwej przyszłości strzelińskiego szpitala po przejęciu placówki przez gminę Strzelin. Plany są niezwykle optymistyczne, jednak warunkiem ich realizacji jest milionowa dotacja z rządowych środków. Czy gminie uda się pozyskać te pieniądze?

W środę, 14 czerwca, odbyło się posiedzenie Komisji Budżetu i Rozwoju Gospodarczego Rady Miejskiej Strzelina. W porządku obrad znalazły się dwie uchwały, dotyczące przyszłości strzelińskiego szpitala. Pierwsza z nich była uchwałą intencyjną, w której wyrażono wolę odpłatnego przejęcia placówki od Uniwersyteckiego Szpitala Klinicznego we Wrocławiu. Przypomnijmy, że w marcu bieżącego roku Rada Miejska Strzelina podjęła podobną uchwałę, jednak wówczas była mowa o nieodpłatnym przejęciu szpitala.

Projekt uchwały w sprawie odpłatnego przejęcia strzelińskiego szpitala przedstawiła burmistrz Dorota Pawnuk. Zaznaczyła, że jest on związany z odpowiedzią na wniosek, dotyczący bezpłatnego przejęcia szpitala przez gminę Strzelin, przesłaną przez Marcina Drozda, p.o. dyrektora USK we Wrocławiu, w którym pojawiła się informacja o możliwej wyłącznie transakcji sprzedaży z wyceną mienia. Przedstawiając uchwałę, burmistrz Pawnuk powołała się na spotkanie, w którym uczestniczyli rektor i Zarząd USK, mecenas USK oraz dyrektor Norbert Raba, podczas którego wyrażono pogląd, że nieodpłatne zbycie placówki wiązałoby się ze zbyt dużym ryzykiem.

Bez deklaracji

Szefowa gminy przekonywała, że uchwała musi zostać podjęta jak najszybciej, aby procedura przejęcia szpitala się udała. A powiedzie się ona, jeśli gmina Strzelin otrzyma dotację z budżetu państwa na zakup placówki i dostosowanie budynku. - *W tym momencie trudno mówić o jakichkolwiek kwotach* - zaznaczyła burmistrz Pawnuk. - *Na najbliższej Radzie Społecznej USK będzie procedowana uchwała o wyrażeniu zgody na zbycie lokalizacji strzelińskiej. [...] Działamy dwutorowo w uzgodnieniu z dyrektorem USK. Chcemy być przygotowani do pozyskania dotacji z budżetu państwa na tę transakcję. Zdajemy sobie sprawę z tego, że nie mamy środków w budżecie, żeby bez pomocy państwa zakupić szpital* - podkreśliła i dodała, że ewentualna dotacja musiałaby zostać wydatkowana w roku bieżącym. - *Jest to jedyna możliwość, aby samorząd gminy Strzelin mógł uratować to, co zostało* - zaznaczyła burmistrz Dorota Pawnuk.

W dyskusji jako pierwszy głos zabrał radny Piotr Litwin, który chciał wiedzieć, czy bez zgody USK i Prokuratorii Generalnej gmina Strzelin nie może złożyć wniosku o wspomnianą dotację. Burmistrz Pawnuk potwierdziła. Radna Elżbieta Kasprzyszak odniosła się z kolei do spotkania z samorządowcami z powiatu strzelińskiego. - *Czy ktoś zadeklarował chęć współuczestniczenia w tym przedsięwzięciu?* - pytała. Burmistrz Dorota Pawnuk odpowiedziała, że było to spotkanie informacyjne, jednak pojawiła się kwestia ewentualnej współpracy. Zaznaczyła, że możliwa do uzyskania dotacja z budżetu państwa to kilkanaście milionów złotych, która wymagałaby wkładu własnego gminy Strzelin w wysokości 20%, czyli ok. 4 mln zł. Burmistrz podkreśliła, że trudno jednak mówić obecnie o konkretnych kwotach i podczas spotkania z samorządowcami nie oczekiwała żadnych deklaracji.

Próby ratowania strzelińskiego szpitala prowadzone są od dawna. Jednym z działań był protest przeciwko likwidacji oddziałów, który odbył się ponad rok temu

Prezes (póki co) bez wynagrodzenia

Następnie burmistrz przedstawiła uchwałę w sprawie wyrażenia zgody na utworzenie przez gminę Strzelin spółki pod nazwą Szpital im. Wojciecha Oczki w Strzelinie.

Utworzenie spółki umożliwi jej zarządowi przejęcie strzelińskiego szpitala, a zadaniem nowo powstałej spółki będzie działalność lecznicza w zakresie możliwym do prowadzenia w przejętym szpitalu. - *Czy musimy powołać spółkę, jeśli beneficjentem spółki będzie gmina? Kto będzie prezesem spółki i członkami rady nadzorczej i jakie będzie ich wynagrodzenie? Co, jeśli samorządy się nie dołożą, a uda się dostać środki? Skąd wtedy weźmiemy na wkład własny? 4 mln zł to dużo... Czy straty też pokryje gmina?* - zaczął serią pytań radny Litwin.

W odpowiedzi burmistrz Pawnuk wyjaśniła, że powołanie spółki jest konieczne, aby mogła ona płynnie przejąć prowadzenie działalności w strzelińskim szpitalu i cesję kontraktu z NFZ. Dodała, że obowiązki prezesa zamierza powierzyć Norbertowi Rabie. Zaznaczyła, że nikomu nie złożyła jeszcze propozycji zasiadania w radzie nadzorczej spółki. Norbert Raba, dyrektor PZLA i przyszły prezes spółki, odpowiedział na pozostałe pytania. - *Na razie nie planuję straty* - zaczął. - *Jest szansa na zbilansowanie spółki. Jeżeli byłaby strata, to raczej związana z amortyzacją, bo będziemy inwestować. Pieniądze pochodzące z dotacji będą również wydane na inwestycje* - podkreślił. Dyrektor Raba dodał, że najbardziej kosztowne oddziały, tj. chirurgia z blokiem operacyjnym oraz ginekologia i położnictwo, już w strzelińskim szpitalu nie działają. - *Co do wynagrodzenia, dopóki spółka nie zostanie formalnie zakontraktowana w NFZ nie będę pobierał żadnych środków* - zaznaczył Raba.

Chirurgia jednego dnia

Radny Litwin chciał jeszcze wiedzieć, jak obecnie funkcjonuje szpital i jakie są plany względem dalszej działalności placówki. Dyrektor Raba wyjaśnił, że w szpitalu są trzy oddziały: internistyczny, paliatywny i rehabilitacyjny. Działa również zakład pielęgnacyjno-opiekuńczy oraz nocna i świąteczna pomoc, a także poradnie. Przy szpitalu funkcjonuje również przychodnia, do której zapisanych jest ok. 2 tys. pacjentów i która przynosi stratę. Jak zapowiedział dyrektor Raba, przyszpitalna przychodnia zostanie przejęta przez PZLA, a w jej budynku będzie utworzona poradnia rehabilitacyjna. - *To miejsce jest wartościowe z punktu widzenia rehabilitacji. Musimy mieć możliwość kwalifikowania pacjentów na oddziały rehabilitacji* - mówił dyrektor Raba, odpowiadając także na pytania w tej sprawie, które zadał radny Michał Ostrowski.

Dyrektor Raba podkreślił, że planuje utworzenie tzw. chirurgii jednego dnia, gdzie będą mogły być wykonywane drobne zabiegi. Takie sale mają być wyposażone w łóżka do odpoczynku po zabiegu. Dyrektor Raba dodał, że wiąże się to z koniecznością doposażenia nowego bloku operacyjnego, ponieważ - jak zaznaczył - obecnie w strzelińskim szpitalu sale operacyjne są opustoszałe, a sprzęt został przewieziony do szpitala na Borowskiej we Wrocławiu. Radny Litwin pytał, czy jeśli pacjent będzie wymagał specjalistycznej opieki w innym szpitalu, to czy będzie musiał sam szukać odpowiedniej placówki. - *U nas będzie działała normalnie zakontraktowana izba przyjęć oraz nocna i świąteczna pomoc. Będą zakontraktowane transporty medyczne między szpitalami* - podkreślił dyrektor Raba.

Przewodniczący Ireneusz Szałajko chciał wiedzieć, jak będzie wyglądała pomoc dla dzieci. - *Nie ma szansy otwarcia oddziału pediatrycznego, ale mamy możliwość stworzyć ambulatorium pediatryczne* - odpowiedział dyrektor Raba. Radny Wojciech Zieliński pytał z kolei o strzelińską porodówkę. Dyrektor Raba podkreślił, że w obecnej sytuacji nie ma możliwości uruchomienia i zakontraktowania oddziału ginekologiczno-położniczego i neonatologicznego, ale zaznaczył, że w skrajnych sytuacjach strzelińska placówka będzie gotowa na przyjęcie rodzącej kobiety. Obie uchwały zostały przez radnych zaopiniowane jednogłośnie pozytywnie.

Magdalena Ziółkowska

SKŁAD OPAŁU
JELCZ-LASKOWICE, ul. Wrocławska 10
Teren POLMOZBYTU (za stacją Lotos)
Tel. 607-566-802 • Tel. 607-566-803
• ORZECH CZESKI 22 Mj/kg - 1350 zł/t
• WĘGIEL KOSTKA 26 Mj/kg - 2000 zł/t
• WĘGIEL ORZECH 29 Mj/kg - 1950 zł/t
• WĘGIEL ORZECH 26 Mj/kg - 1700 zł/t
• WĘGIEL ORZECH 23 Mj/kg - 1550 zł/t
• EKOGROSZEK JARET 23 Mj/kg - 1550 zł/t
• EKOGROSZEK KAZACH 25 Mj/kg - 1700 zł/t
• EKOGROSZEK POWER GOLD 28 Mj/kg - 1950 zł/t
• EKO CZESKI 20 Mj/kg - 1350 zł/t
• EKOGROSZKI WORKOWANIE 150 zł/t
• KOKS ZDZIESZOWICE 28 Mj/kg - 2700 zł/t
• PELLET PRZEMYSŁOWY 8 lub 6 mm zalecany do pieca na ekogroszek workowany - 1400 zł/t
• PELLET A2 do pieca z palnikiem na pellet workowany - 1500 zł/t
• MIAŁ WĘGLOWY 23Mj/kg - 1150 zł/t
• drewno opałowe pocięte w klocki brzoza-olcha 300 zł m³
Transport 3 zł 1 km (min. tona)
BEZ KOLEJKI

NAGROBKI
kamień naturalny z całego świata
NAJWIĘKSZY WYBÓR RATY0%
Parapety Kamienne
Schody Kamienne
Blaty kuchenne Kamienne
Blaty umywalkowe Kamienne
Trzebnik 28 - koło Łagiewnik
Kamieniarstwo - Zakład produkcyjny „Gramar"
tel. 603-099-990, 74/89-39-524 • Damian Kuriata
WYSOKA JAKOŚĆ - NISKIE CENY - PROFESJONALNA OBSŁUGA

eprasa.pl e7321e4d40

List otwarty

WIĄZÓW

Inspiracją do napisania tego listu była odwaga z jaką Jerzy, mieszkaniec gminy Wiązów, występował w obronie żywotnych interesów mieszkańców jednej z miejscowości tej gminy. Jako obywatel RP od kilkunastu lat jestem związany z powiatem strzelińskim i sprawami jego mieszkańców. Dzieje się tak za sprawą pracy w lokalnej gazecie.

Jako dziennikarz wielokrotnie wskazywałem ułomności towarzyszące ustawowemu obowiązkowi, który spoczywa na każdej gminie, na każdym przewodniczącym rady. Chodzi o nieczytelność przekazu, i zapisu, audio-video, z przebiegu sesji wiązowskiej rady. Czyniłem to publicznie jako dziennikarz. Teraz robię to jako obywatel RP na mocy praw zapisanych w Konstytucji RP i ustawie samorządowej.

Niska jakość przekazu i zapisu przebiegu sesji pozbawia mnie, a także innych zainteresowanych życiem samorządowym gminy Wiązów, dostępu do informacji. Stan ten jest niezgodny z Art. 54. 1 Konstytucji Rzeczypospolitej Polskiej (tekst uchwalony w dniu 2 kwietnia 1997 r. przez Zgromadzenie Narodowe), który mówi: „Każdemu zapewnia się wolność wyrażania swoich poglądów oraz pozyskiwania i rozpowszechniania informacji". Wolność wyrażania poglądów wiąże się z pozyskiwaniem informacji. Bez wiedzy, bez informacji źródłowych, nie można odpowiedzialnie realizować prawa do „wyrażania poglądów", co wszystkim obywatelom RP gwarantuje Konstytucja. W przypadku sesji wiązowskiej rady nieczytelny/niezrozumiały zapis audio-video, zarówno w trakcie relacji on-line, jak i z odtworzenia, pozbawia zainteresowanych ich konstytucyjnego prawa do pozyskiwania informacji. Tak uważam.

Przejdźmy teraz do ustawy samorządowej. W rozdziale 3, władze gminy, jest art. 11b, który brzmi: „działalność organów gminy jest jawna. Ograniczenia jawności mogą wynikać wyłącznie z ustaw". Wyłączenie jawności może nastąpić tylko (!) z mocy ustaw, jak jednoznacznie wskazał ustawodawca, a nie ze względu na niską jakość przekazu i zapisu audio-video, jak to jest w przypadku relacji z sesji wiązowskiego samorządu.

W tym samym rozdziale ustawy samorządowej jest art. 23. 1, który mówi: „Radny obowiązany jest kierować się dobrem wspólnoty samorządowej gminy. Radny utrzymuje stałą więź z mieszkańcami oraz ich organizacjami, a w szczególności przyjmuje zgłaszane przez mieszkańców gminy postulaty i przedstawia je organom gminy do rozpatrzenia (podkreślenie - JS), nie jest jednak związany instrukcjami wyborców". Czy można mówić, że radny przedstawia organom gminy postulaty mieszkańców, np. w trakcie obrad rady gminy, kiedy mieszkańcy nie mogą tego usłyszeć?

Jako obywatel RP mam pełne prawo odwoływania się do Konstytucji. W preambule najważniejszego aktu prawnego czytamy: „wszystkich, którzy dla dobra Trzeciej Rzeczypospolitej tę Konstytucję będą stosowali, wzywamy, aby czynili to, dbając o zachowanie przyrodzonej godności człowieka, jego prawa do wolności i obowiązku solidarności z innymi, a poszanowanie tych zasad mieli za niewzruszoną podstawę Rzeczypospolitej Polskiej".

Wezwanie to dotyczy również Elżbiety Mossoń, przewodniczącej wiązowskiej rady, i Jerzego Krochmalnego, burmistrza Wiązowa. Na nich spoczywa obowiązek przygotowania, przeprowadzenia sesji, ale także zapewnienia technicznych środków umożliwiających mieszkańcom gminy, i wszystkim zainteresowanym (!), wolny dostęp do relacji z sesji lub zapisu jej przebiegu. Oczywiście w ramach swoich kompetencji. O zapewnieniu odpowiednich warunków pracy dla dziennikarzy... już nie wspomnę.

Otwarte pozostaje pytanie, dlaczego wiązowscy radni godzą się na tę sytuację. Dlaczego nie chcą, żeby mieszkańcy gminy usłyszeli, co dzieje się na sesji. Kto i co ma do powiedzenia?

Jacek Sobko, obywatel RP

Płatności przez internet, iBOK i radiowe wodomierze

Cyfrowa rewolucja w ZWiK

STRZELIN

Załatwianie spraw urzędowych bez wychodzenia z domu? W Strzelińskim Zakładzie Wodociągów i Kanalizacji to możliwe, bo spółka przeszła w ostatnim czasie cyfrową rewolucję.

W czerwcu ubiegłego roku Zakład Wodociągów i Kanalizacji w Strzelinie wprowadził dla swoich klientów indywidualne numery kont bankowych do rozliczeń. - *Widoczne na fakturach za dostarczoną wodę i/lub odbiór ścieków indywidualne konta mają na celu zautomatyzowanie rozliczeń, dzięki któremu system bankowy sam rozpoznaje wszystkie parametry przelewu i automatycznie księguje wpłaty. Dla pełnego zautomatyzowania procesu ważne, by w tytule przelewu znalazł się numer nabywcy oraz numer faktury* – podkreśla Anna Umińska-Woroniecka, prezes ZWiK.

W ubiegłym roku uruchomiono także Internetowe Biuro Obsługi Klienta (iBOK). - *Jest to platforma internetowa, która ma na celu ułatwienie i usprawnienie kontaktu z naszą spółką* -zaznacza prezes Umińska-Woroniecka. - *Rozwiązanie to umożliwia m.in. w prosty i wygodny sposób kontrolowanie należności za usługi dostawy wody i/lub odprowadzania ścieków, tj. data wystawienia faktury i termin płatności, historia rachunków, aktualny stan konta, a także podanie stanu wodomierza i sprawdzenie odczytów w okresie do 6 lat wstecz od daty bieżącej; jak również aktywację usługi e-Powiadomienia, czyli otrzymywanie faktur drogą e-mail lub sms* - dodaje nasza rozmówczyni. Z iBOK-u korzysta obecnie ok. 500 na 5616 klientów strzelińskiego ZWiK-u.

Ułatwiającym życie rozwiązaniem jest korzystanie z Internetowego Biura Obsługi Klienta (iBOK), co oferuje strzeliński Zakład Wodociągów i Kanalizacji

Pracownicy ZWiK sukcesywnie wymieniają także wodomierze główne w nieruchomościach na wodomierze odczytywane drogą radiową. - *Odczyty wodomierzy mogą być dzięki temu wykonywane bez konieczności wizyty inkasenta bezpośrednio w nieruchomości* – wyjaśnia prezes Umińska-Woroniecka. - *W ciągu ostatnich dwóch lat spółka zdecydowała się na zakup nowoczesnych wodomierzy z modułem radiowym. Według tego systemu rozliczamy już 2182 sztuk wodomierzy, co jest stanem na dzień 6 czerwca 2023 r. Warto dodać, że w 2022 r. wymieniono lub zamontowano 1160 sztuk wspomnianych wodomierzy, a w roku obecnym do dnia 6 czerwca - 526 sztuk.*

Magdalena Ziółkowska

Jeden wykonawca, a dwie drogi

POWIAT

Umowa podpisana, drogowcy mogą wyjeżdżać na drogi. Inwestycje za prawie pięć milionów złotych, przy 95% dofinansowaniu. Zakończenie prac jeszcze w tym roku.

Formalnie jest to jedno zadanie budżetowe, na które składa się remont dwóch dróg i budowa dwóch chodników. Jeżeli chodzi o drogi, to będą to odcinki łączące Białobrzezie z Pazarzycami i Karczyn z Podgajem, w gminie Kondratowice. Natomiast chodniki otrzymają Zielenice.

Droga Białobrzezie – Pozarzyce. Tutaj ułożona zostanie nowa betonowo-asfaltowa nawierzchnia o szerokości 6m. Dodatkowo utwardzone zostaną pobocza, przebudowane zostaną zjazdy i reprofilowane rowy. Przebudowa obejmie odcinek ok. 1 km.

Droga Karczyn – Podgaj. Przebudowa będzie prowadzona na odcinku ok. 1 km. Również na tej drodze zostanie ułożona nowa nawierzchnia, utwardzone zostaną pobocza, a zjazdy zostaną przebudowane. Remont przejdą również przydrożne rowy, a w Karczynie powstanie chodnik. Po remoncie droga będzie miała 5,5 m szerokości.

Chodniki w Zielenicach. W ramach tego zadania budżetowego powstanie ok. 1,2 km chodników, w dwóch odcinkach. Przebudowę przejdą przepusty, zjazdy na posesje i odwodnienie. Oczyszczone i wyprofilowane zostaną rowy wzdłuż chodników. Wartość zadania to ok. 1,4 mln zł.

Wykonawcą wszelkich robót będzie firma Usługi Transportowe i Roboty Ziemne – Tomasz Bartków z Przeworna. Wykonawca zobowiązał się zakończyć prace i oddać do użytku przebudowane drogi i wybudowane chodniki do końca bieżącego roku.

Powiat pozyskał na te inwestycje dofinansowanie z Rządowego Funduszu Polski Ład w wysokości ponad 4,5 mln zł, czyli 95% kosztów. Wartość wszystkich robót to 4,75 mln zł.

(JS)

W Karczynie, gm. Kondratowice, powstanie nowy chodnik

eprasa.pl e7321e4d40

Zbliżające się wybory parlamentarne są tak samo ważne jak te wiosenne samorządowe

POLITYKA W SAMORZĄDACH. DOBRZE, CZY ŹLE?

POWIAT

Powoli przedwyborcza gorączka dociera również do nas. Już nie tylko partyjne wiece i konwencje oglądane w telewizji. Sporo dzieje się na szczeblu województwa, co ma wpływ na to, co w gminach i powiecie, np. strzelińskim.

Wprawdzie kalendarz wyborczy jeszcze nie został ogłoszony ale kampania wyborcza, czy jak chcą niektórzy prekampania, już ruszyła. Jeżeli chodzi o wybory parlamentarne, to nikt chyba nie wątpi, że tak jest. Ostatnie decyzje radnych Sejmiku Dolnego Śląska świadczą, że również na tym szczeblu samorządowym pojawiają się elementy kampanii przedwyborczej. Z racji, że w sprawie wypowiedzieli się również samorządowcy szczebla powiatowego i gminnego, postanowiliśmy przyjrzeć się sprawie bliżej. Naszym rozmówcą był Wojciech Bochnak (Platforma Obywatelska), radny sejmiku z naszego powiatu.

Truizmem jest mówić, że decyzje zapadające na szczeblu dolnośląskiego samorządu mają wpływ na standard życia w gminach i powiatach. To tam zapadają decyzje o środkach trafiających później do konkretnych gmin i powiatów.

Naszą rozmowę rozpoczęliśmy od pytania o układ sił (politycznych) w Sejmiku. Panie radny, kto obecnie rządzi w Sejmiku Województwa Dolnośląskiego?

- Na początku kadencji województwem rządziła koalicja PiS i Bezpartyjnych Samorządowców. Sejmik liczy 36 radnych, z czego obecnie 18 to radni opozycyjni. Jak łatwo policzyć koalicja dysponuje taką samą liczbą głosów, a to znaczy, że nie ma większości. W praktyce oznacza to tyle, że koalicja nie jest w stanie – bez głosów radnych opozycyjnych – przeforsować swoich projektów.

Głosowania nad absolutorium dla zarządu województwa i wotum zaufania pokazały, że koalicja (PiS – BS – red.) straciła większość w Sejmiku i nie rządzi. Za udzieleniem wotum zaufania i absolutorium głosowało 18 radnych koalicji, a przeciw 18 radnych opozycji. A to znaczy, że zarząd województwa nie otrzymał ani wotum zaufania, ani absolutorium. Konsekwencją tych głosowań było, kilka dni później, głosowanie nad odwołaniem zarządu województwa. Zarząd nie został odwołany i nie powinno to nikogo dziwić. Biorąc pod uwagę układ sił politycznych w Sejmiku. O ile do niewyrażenia wotum zaufania i nieudzielenia absolutorium wystarczy 18 głosów przeciw, to żeby odwołać zarząd, potrzeba głosów 22 radnych. Opozycja w Sejmiku nie dysponuje taką liczbą głosów, co pozwoliło zarządowi pozostać na swoich stanowiskach. Celowo mówię o stanowiskach, a nie o władzy, bo tę już stracili, tracąc większość w Sejmiku.

Co to oznacza dla funkcjonowania Sejmiku?

- Ma to bardzo praktyczne znaczenie, co pokazało głosowanie nad zmianą uchwały budżetowej. Projekt przygotowany przez zarząd nie zyskał wymaganej większości głosów. Marszałek nie ma zdolności do bieżącego rządzenia województwem. Wcześniej w Sejmiku nie mieliśmy takiej sytuacji. Jedynym wyjściem z tej sytuacji są rozmowy marszałka z opozycją. Marszałek musi zgodzić się na wprowadzanie do budżetu zadań zgłaszanych przez radnych opozycyjnych. Osobiście zgłaszałem kilkanaście propozycji, a do budżetu trafiało jedno, dwa (np. remont ul. Wolności w Strzelinie – red.), albo żadne.

Nie zamierzam mówić radnym gminnym lub powiatowym, jak mają głosować w sprawie absolutorium i wotum zaufania - powiedział Wojciech Bochnak

Czy jest szansa na takie rozmowy?

- Pierwsze już się odbyło (wtorek, 6 czerwca br. - red.). Uczestniczyłem w tym spotkaniu. Poinformowaliśmy marszałka o ważnych dla Dolnego Śląska, z naszego punktu widzenia, zadaniach. Znalazły się wśród nich również inwestycje w powiecie strzelińskim. Mam na myśli remont drogi wojewódzkiej 395 na odcinku Strzelin - Wrocław, obwodnice: Strzelina, Ludowa Polskiego i Borka Strzelińskiego. Na dziś nie ma możliwości ruszenia z budową, ale chciałbym, żeby zadania te zostały wpisane do wieloletniej prognozy finansowej województwa. Byłby to krok w dobrą stronę. Dodam, że o konieczności zrealizowania tych inwestycji przekonani są również samorządowcy powiatowi i gminni.

Czy rozmowy zakończyły się sukcesem opozycji?

- Ustaliliśmy, że spotkamy się za kilka tygodni. Mam nadzieję, że Pan Marszałek potraktuje rozmowy z opozycją poważnie. Z naszej strony jest pełna gotowość do merytorycznej dyskusji. Potwierdzeniem moich słów niech będzie głosowanie opozycji w sprawie dofinansowania rad senioralnych, czy inwestycji drogowych. W tych przypadkach opozycja poparła koalicję.

List samorządowców

Jak w tym kontekście odebrał Pan „List otwarty (…) w sprawie sytuacji w Sejmiku?

List podpisało kilkudziesięcioro samorządowców, w tym dwoje z naszego powiatu (Dorota Pawnuk, burmistrz Strzelina i Waldemar Grochowski, wójt Borowa – red.).

- Uważam, że samorządowcy gmin, miast i powiatów Dolnego Śląska mają prawo artykułować swoje poglądy. List odbieram jednak jak odpowiedź sygnatariuszy na wezwanie marszałka Przybylskiego: brońcie mnie, bo zła opozycja chce mi zrobić krzywdę. Tak nie jest. Poszczególne szczeble samorządów realizują swoje ustawowe zadania. Nie akceptuję sytuacji, kiedy samorządowcy z gmin, czy powiatów takimi listami próbują politycznie ingerować w funkcjonowanie samorządu województwa.

Czy na pewno chodzi o politykę?

- List, o którym rozmawiamy, jest listem stricte politycznym. Powiem wprost, zamiast „list otwarty" można było napisać „bronimy kolegę". Ja to tak odebrałem i nie jestem w tym osamotniony. Uważam, że samorządowcy, którzy podpisali się pod tym listem popełnili błąd. Jako radny wojewódzki nie chodzę na sesje samorządów gminnych, czy powiatowych, i nie namawiam do udzielenia, lub nieudzielenia, absolutorium konkretnemu wójtowi, burmistrzowi czy staroście. Skoro wójtowie i burmistrzowie, radni powiatowi, swoimi czerwonymi pieczątkami wtrącają się w sprawy Sejmiku województwa, to jak powinni zachować się radni wojewódzcy? Czy powinienem dyktować radnym gmin naszego powiatu komu mają, a komu nie mogą udzielić obsolutorium czy wotum zaufania? Na pewno nie. Tego samego oczekuję od samorządowców z gmin i powiatów Dolnego Śląska, jeżeli chodzi o Sejmik.

Czy Pana zdaniem chodzi tylko o obronę marszałka Przybylskiego?

- Tak naprawdę to chodzi o obronę koalicji PiS i Bezpartyjnych Samorządowców w Sejmiku Dolnego Śląska. Nie ma co do tego wątpliwości. Wystarczy po przeczytaniu „listu otwartego" zajrzeć do mediów społecznościowych PiS i Bezpartyjnych Samorządowców. Tam wybrzmiewa to wprost.

A może list otwarty artykułował jedynie obawy samorządowców o ich gminy, powiaty?

- Nie ma podstaw, żeby przypisywać opozycji chęć odbierania samorządom przyznanych środków na konkretne zadania. Chcemy jedynie, żeby marszałek usiadł do merytorycznej rozmowy z opozycją. Dzisiaj ugrupowanie pana marszałka liczy 3 radnych, a Koalicji Obywatelskiej – 10. Czy mamy prawo oczekiwać, że nasze propozycje (zadań do budżetu województwa – red.) będą traktowane poważnie? Uważam, że mamy i o to nam chodzi. To pan marszałek stracił większość, po kłótni z trzema kolegami klubowymi (z klubu BS – red.), a teraz wójtowie i burmistrzowie go bronią. Powtórzę jeszcze raz: uważam, że „list otwarty" samorządowców ma charakter polityczny i jest błędem sygnatariuszy.

Dziękuję za rozmowę

Jacek Sobko

eprasa.pl e7321e4d40

Sportowa sobota ze Stowarzyszeniem Świętego Celestyna

Z niesamowitą energią i pasją osiągają cele, które przed sobą stawiają

MIKOSZÓW

W sobotę, 17 czerwca, odbyła się w Mikoszowie ósma edycja „Sportowej soboty", zorganizowanej przez Stowarzyszenie Świętego Celestyna. Aż 167 osób brało udział w aktywnościach ruchowych, w których wyniki były sprawą drugorzędną. Liczyła się dobra zabawa i integracja lokalnego środowiska.

- *„Sportowa sobota"* jest inicjatywą od serca – mówi Krystyna Kobel-Buys, prezes Stowarzyszenia Świętego Celestyna. - *Ktoś ma duże serce i rozdaje je innym. To połączenie wszystkich grup ludzi. Tu nie ma dzieci, młodzieży i dorosłych. Tu są wszyscy razem. Jesteśmy jedną, wielką i wspaniałą rodziną. Możemy się zjednoczyć we współzawodnictwie. Jest to inicjatywa, która wyszła od pracowników stowarzyszenia i bardzo to cenię.*

- *Założenia tej imprezy są takie, aby integrować nasze społeczeństwo i przyzwyczajać do osób niepełnosprawnych* – dodaje Małgorzata de Hann, wiceprezes Stowarzyszenia Świętego Celestyna w Mikoszowie. - *To ludzie, którzy mają takie same potrzeby jak inni i chcą być spostrzegani jak każdy z nas.*

Uczestników „Sportowej soboty" przywitały Krystyna Kobel-Buys, prezes Stowarzyszenia Św. Celestyna oraz Dorota Pawnuk, burmistrz Strzelina. Obok Anna Kobel, współzałożycielka stowarzyszenia i wiceburmistrz Mariusz Kunysz (z prawej) oraz sekretarz gminy Kazimierz Nahajło

Jedną z konkurencji był „Rajd wózkersa"

To niesamowici ludzie...

W VIII edycji „Sportowej soboty" w aktywnościach ruchowych brało udział 167 osób. Wśród konkurencji były biegi, nordic walking i jazda rowerem na dystansach: 100, 500, 1000, 2000 m. Nie zabrakło także wyścigu osób na wózkach, czyli „Rajdu wózkersa". Ponadto było wiele atrakcji dla najmłodszych: malowanie twarzy, gry i zabawy zręcznościowe, jazda konna, pneumatyczny plac zabaw itp. Swoje stoisko, na którym można było wyrobić kartę EKUS miał Narodowy Fundusz Zdrowia. To nie wszystko. Imprezę swoimi atrakcjami wspierał Zakład Aktywności Zawodowej działający przy Stowarzyszeniu Św. Celestyna, sprzedając swoje wyroby, Warsztat Terapii Zajęciowej, sprzedający ręcznie robione breloczki, Biblioteka Publiczna w Strzelinie z loterią, a także zakłady Xylem i Mc Cain. - *Jest to wspaniałe przedsięwzięcie, które integruje nie tylko podopiecznych i pracowników Stowarzyszenia Świętego Celestyna, ale także wszystkich mieszkańców, nie tylko Mikoszowa, lecz również gminy Strzelin i powiatu strzelińskiego* – mówi Dorota Pawnuk. burmistrz Strzelina. - *Zarząd Stowarzyszenia i cała załoga to wspaniali ludzie, którzy z niesamowitą energią i pasją osiągają cele, które przed sobą stawiają.*

Aż 167 osób brało udział w aktywnościach ruchowych

Oby takich wydarzeń było jak najwięcej...

A jak oceniali „Sportową sobotę" uczestnicy imprezy? - *Bawimy się bardzo dobrze, jesteśmy tutaj drugi raz* – mówi Julia Dudek. - *Synek, który uczęszcza do przedszkola w Mikoszowie, brał udział w biegu na 100 metrów dla sześciolatków. Jesteśmy zadowoleni, jak co roku.*

- *Super organizacja, oby takich wydarzeń było jak najwięcej* – powiedziała Marzena Kawałek. - *W sportowej sobocie uczestniczymy kolejny raz.*

- *Mikoszów to moja rodzinna wioska, niedaleko tu mieszkałam* – podkreśla Ewa Nahajło. - *Na „Sportową sobotę" przyjechałam pierwszy raz i jestem pod wielkim wrażeniem. Myślę, że warto takie imprezy organizować. Osobiście nie uczestniczyłam w konkurencjach ruchowych, ale w biegu brał udział mój mąż. Bardzo mu kibicowałam i jestem dumna.*

W biegu na pół kilometra udział brali m.in. burmistrz Dorota Pawnuk, Urszula Witkowska z UMiG Strzelin i sekretarz gminy Strzelin Kazimierz Nahajło

W konkurencji jazda rowerem brali udział również najmłodsi

Powstała grupa założycielska

Warto przypomnieć, jak się zrodził pomysł „Sportowej soboty". - *Osiem lat temu powstała grupa założycielska. Wśród tych osób był Guido Buys, Aneta Nowak, Basia Szczepańska, Filip Muszyński i Irena Andryszczak. Dużo osób zaangażowało się w przygotowanie tej sportowej imprezy. Wcześniej próbowaliśmy integrować ludzi w modlitwie ze wspólnotą Odnowy w Duchu Świętym* – podsumowuje Małgorzata de Hann, wiceprezes Stowarzyszenia Świętego Celestyna.

Dodajmy na koniec, że patronem honorowym wydarzenia była Dorota Pawnuk, burmistrz Strzelina.

Już dziś zapraszamy w imieniu organizatorów do udziału w kolejnej, IX edycji „Sportowej soboty". **(WOC)**

W rajdzie najszybciej na metę przyjechał Kuba Wiaderek

eprasa.pl e7321e4d40

Święto Wiązowa nieco inaczej

Mniejsze gwiazdy, więcej dzieci

WIĄZÓW

W minioną sobotę odbyło się tegoroczne Święto Wiązowa. Impreza ta pod pewnym względem była nieco skromniejsza niż w dawnych latach, a to za sprawą gwiazd, które części mieszkańców nie były tak znane, jak choćby te, które kilkanaście dni temu wystąpiły w Ziębicach. Mimo tego ważnyymi dla mieszkańców wydarzeniami były występy dzieci z gminnych szkół i przedszkola. To właśnie wtedy widownia najbardziej przeżywała sceniczne występy.

W tej części zaprezentowały się dzieci z Przedszkola Miejskiego „Bajkowy Ogród" w Wiązowie, uczniowie ze Szkoły Podstawowej im. Piastów Śląskich w Wiązowie, Szkoły Podstawowej im. Jana Pawła II w Jaworowie, Szkoły Podstawowej im. Unii Europejskiej w Wawrzyszowie oraz dzieci z sekcji tanecznej przy Gminnej Bibliotece Publicznej w Wiązowie. Występy poszczególnych artystów zapowiadał DJ C&B - Cyryl Bochnak.

W trakcie imprezy odbył się towarzyski mecz KS Świteź Wiązów vs. Esthetic Ludów Śląski

Gwiazdami wieczoru były zespół ABBA Cover Live Band oraz IGNACY. Ten ostatni przyciągnął nieco więcej słuchaczy z młodego pokolenia. Oprócz występów artystycznych na uczestników czekały punkty gastronomiczne oraz atrakcje dla dzieci (zamki i trampoliny). Nad bezpieczeństwem uczestników czuwali druhowie z OSP KSRG Wiązów i policjanci. Należałoby wspomnieć o jednym incydencie, który zgłosili nam mieszkańcy (m.in. pan Tomasz), którzy przyszli na stadion w czasie koncertu Ignacego. Sprawa dotyczyła osoby pijanej, która dość długo leżała na ziemi pod toaletą obok wejścia na stadion. Było tak aż do czasu, kiedy do domu odwieźli ją policjanci. Na przyszłość warto jest dopilnować, by takich przypadków przy tego typu imprezie nie było.

Zdaniem uczestników imprezy, przeniesienie Święta Wiązowa na stadion to dobra decyzja, gdyż możliwości tego miejsca są większe niż rynku,

(AK)

Gwiazdą wieczoru był Ignacy

Koncertów można było słuchać przy scenie albo z ławeczek w ogródku piwnym

Koncerty podobały się mieszkańcom różnych pokoleń

Najpiękniejsze dziewczyny, to dziewczyny strażaków...

Zespół ABBA Cover Live Band

OGŁOSZENIE

BURMISTRZA MIASTA I GMINY STRZELIN

o organizacji dyskusji publicznych nad możliwymi do ujęcia rozwiązaniami w planie, który ma być opracowany na podstawie uchwały Rady Miejskiej Strzelina Nr LXI/787/23 z dnia 30 maja 2023r. w sprawie przystąpienia do sporządzenia miejscowego planu zagospodarowania przestrzennego „Farma wiatrowa Piotrowice – Karszów".

Na podstawie art. 6e pkt 1) ustawy z dnia 20 maja 2016 r. *o inwestycjach w zakresie elektrowni wiatrowych* (Dz. U. z 2021 r. poz. 724 z póź zm.), oraz na podstawie uchwały Rady Miejskiej Strzelina Nr LXI/787/23 z dnia 30 maja 2023r. w sprawie przystąpienia do sporządzenia miejscowego planu zagospodarowania przestrzennego „Farma wiatrowa Piotrowice – Karszów", zawiadamiam o organizacji następujących dyskusji publicznych:

- W trybie spotkania bezpośredniego, która odbędzie się w dniu 28 czerwca 2023r. w siedzibie Urzędu Miasta i Gminy Strzelin, ul. Ząbkowicka 11, 57-100, sala nr 23 o godz. 12.00.
- Za pomocą środków porozumiewania się na odległość w dniu 28 czerwca 2023r. o godz. 10.00.
  Link do spotkania (dostępny także na stronie BIP UMiG Strzelin):
  https://teams.microsoft.com/l/meetup-join/19%3af63c081d4829408fb2542adb262e7713%40thread.tacv2/1686906084600?context=%7b%22Tid%22%3a%22e4b4ca29-720c-4d08-a56c-6f3339fd6f4b%22%2c%22Oid%22%3a%22171ad74e-1479-48d3-bdda-7278bd319df6%22%7d
  Spotkanie będzie rejestrowane.

Przedmiotem dyskusji publicznych będą możliwe rozwiązania planu, który ma być opracowany na podstawie uchwały Rady Miejskiej Strzelina Nr LXI/787/23 z dnia 30 maja 2023r. w sprawie przystąpienia do porządzenia miejscowego planu zagospodarowania przestrzennego „Farma wiatrowa Piotrowice – Karszów".

Administratorem przetwarzanych danych osobowych na postawie ustawy z dnia 27 marca 2003 r. *o planowaniu i zagospodarowaniu przestrzennym* (tj. Dz. U. z 2022 r. poz. 503 z późn. zm.) jest Burmistrz Miasta i Gminy Strzelin, ul. Ząbkowicka 11, 57-100 Strzelin. Dodatkowe informacje dotyczące ochrony danych osobowych mogą Państwo znaleźć na BIP Miasta i Gminy Strzelin, w zakładce *Klauzule Informacyjne – Klauzula informacyjna o przetwarzaniu danych osobowych* - https://bip.gmstrzelin.finn.pl/bipkod/18475281 lub bezpośrednio w Urzędzie Miasta i Gminy Strzelin, ul. Ząbkowicka 11, 57-100 Strzelin.

BURMISTRZ MIASTA I GMINY STRZELIN

eprasa.pl e7321e4d40

Była okazja spotkać znajomych i pobawić się przed sceną

Gdzie na wakacje?

Jak dzisiejsza młodzież planuje spędzić wakacyjny czas? To pytanie zadaliśmy młodym mieszkańcom naszego powiatu.

Jak zamierzasz spędzić tegoroczne wakacje?

- Chodzę do zawodówki, będę miała tylko trzy tygodnie urlopu. Zamierzam wykorzystać je jak najlepiej, więc spędzę je u mojego chłopaka. Bardzo chciałabym wyjechać gdzieś na wakacje, na przykład za granicę, niestety, nie mam takiej możliwości, przez to, że się jeszcze uczę, a rodzice nie planują wakacji w tym roku - mówi Amelka.

- Ja z kolei planuję iść do pracy. Również bardzo chciałabym wyjechać na wakacje za granicę, więc w tym roku poświęcę czas, żeby zarobić na przyszłoroczny wyjazd wakacyjny - mówi Milena.

Amelia i Milena w tym roku będą zbierały fundusze, by w przyszłym roku wyjechać na wakacje gdzieś za granicę

Czy wyjedziesz gdzieś na tegoroczne wakacje?

- Część wakacji spędzę w Sianożętach. Tą wycieczkę sponsoruje mój brat, który zaproponował taki wyjazd. Jadę z nim, jego dziewczyną i mamą. Nigdy wcześniej tam nie byłam, więc jestem ciekawa, jak to będzie wyglądać. Wynajmujemy domek przy plaży i spędzimy tam cały tydzień. Zamierzam korzystać z dobrej pogody i świetnie się bawić - mówi Wiktoria Kohman.

Wiktoria Kohman w tym roku na wakacje wybiera się nad polskie morze

- Ja na wakacje na pewno gdzieś pojadę, tylko jeszcze nie jestem pewna gdzie. Najprawdopodobniej będzie to wyjazd za granicę, który zorganizują moi rodzice. W tamtym roku byłam w Grecji na Krecie. Trwało to półtora tygodnia i bardzo dobrze się bawiłam. Liczę, że w tym roku będzie równie świetnie - mówi Oliwa.

***

Młodzi mieszkańcy Strzelina zamierzają spędzić wakacje bardzo różnie, jednak zazwyczaj będą to wyjazdy typowo rodzinne. Dużo młodzieży wykazuje chęci do pracy, a ich wymarzony wypoczynek to w większości wyjazd za granicę.

(KF)

PRZEGLĄD PIOSENKI LUDOWEJ
" OD JANKA DO IWANKA "
GMINA KONDRATOWICE

Wójt Gminy Kondratowice
zespół „Złotokłose"
Gminny Ośrodek Kultury w Kondratowicach
zapraszają na
Przegląd piosenki ludowej
„Od Janka do Iwanka"
oraz
10 – lecie zespołu Złotokłose
który odbędzie się
24 czerwca 2023 r. (sobota)
o godzinie 14:00
Stadion Sportowy w Kondratowicach

W programie występ zespołów:

1. Złotokłose z Gminy Kondratowice
2. Wesołe Nutki z Mąkolna
3. Cicha Woda z Udanina
4. Macieje z Ostroszowic
5. Kalina z Kamiennika
6. Kądzioleczka z Lutomii Dolnej
7. Przeworniane z Przeworna
8. Kostomłocianie z Kostomłotów
9. Tacy Sami z Wrocławia
10. Trzy Dęby z Borówka
11. Jarzębina z Kobierzyc
12. Uciecho-Wianki z Uciechowa
13. Florianki z Olbrachcic

Bicie rekordu we wspólnym śpiewaniu piosenki „Głęboka studzienka"

GBS Bank w Strzelinie KWS Funke Gruppe MOTAENGIL CENTRAL EUROPE

Dołącz do Nas!

Oferujemy pracę
na stanowisku:

elektryk,
elektronik samochodowy

zapewniamy:
- umowę o pracę
- atrakcyjne zarobki

Kontakt: 71 392 80 79

Statkiewicz
BOSCH Auto Serwis

BOSCH Service
Car Service
Wszystko czego potrzebuje Twoje auto

57-100 Strzelin, ul. Pułaskiego 2A, tel: 71 392 80 79
Czynne: pn - pt 8:00 - 18:00, Sobota 8:00 - 14:00

eprasa.pl e7321e4d40

Czerwony dywan i nagrody dla najlepszych...

Gala najlepszego ucznia

KONDRATOWICE

W Gminnym Ośrodku Kultury w Kondratowicach odbyła się II Gala Najlepszego Ucznia z gminy Kondratowice. Przybyli na nią wyróżnieni uczniowie z rodzicami i zaproszeni goście, których przywitał wójt Tomasz Gracz. Nagrody - statuetki sów (symbol mądrości), trafiły do uczniów w każdej z klas od IV do VIII, a także najlepszego ucznia szkół z gminy Kondratowice, którym została Milena Szymczyk z klasy VIII ze SP w Żelowicach.

Najlepszym uczniem w gminie Kondratowice została wybrana Milena Szymczyk z klasy VIII ze SP w Żelowicach. Na zdjęciu z wójtem Tomaszem Graczem i rodzicami

Imprezę uświetniał zespół Dąbrowski Band, a także odświętna dekoracja i ozdobiona scena. Wszystko rejestrował kamerami młody zespół Słowa TV. Relacja z uroczystości już niebawem w internecie.

Gala Najlepszego Ucznia, którą prowadzili Lidia Tokarz (kierownik SPZOZ w Prusach) z Pawłem Rogalińskim (dyrektorem GOK w Kondratowicach) odbyła się w piątek wieczorem, 16 czerwca. Wymienieni przez prowadzących wyróżnieni uczniowie z rodzicami przechodzili po czerwonym dywanie. Na scenie wręczono im list gratulacyjny i statuetkę sowy, wykonaną przez lokalną artystkę. Nagrody trafiły do uczniów ze Szkoły Podstawowej im. Armii Krajowej w Prusach i Szkoły Podstawowej w Żelowicach, którzy uzyskali średnią ocen co najmniej 4,75 i wzorowe zachowanie (lista wyróżnionych poniżej). Podczas uroczystości prowadzący Paweł Rogaliński odczytywał krótką charakteryzację każdego ucznia. Mówił o ich sukcesach i zainteresowaniach.

W przerwach można było posłuchać utworów wykonanych przez zespół Dąbrowski Band. Dla wszystkich uczestników przygotowano także słodki poczęstunek. Na zakończenie imprezy wyróżnieni uczniowie weszli na scenę, a zgromadzeni rodzicie i fotoreporterzy wykonali pamiątkowe zdjęcia, przy wystrzałach konfetti. Z pewnością imprezę można zaliczyć do udanych.

W uroczystości udział wzięli wyróżnieni uczniowie wraz z rodzicami i nauczyciele

Czy i jak rodzice mobilizują do nauki?

Z pewnością wspomniane wyróżnienie ma charakter prestiżowy. Czy w związku z tym rodzice w sposób szczególny muszą mobilizować swoje dzieci do nauki? Jak to w życiu bywa, jest z tym różne. - *Nie muszę tego robić, ponieważ moja córka jest na tyle ambitna i zdolna* – mówi Jowita Symonowicz, mama Alicji Symonowicz, uczennicy klasy IVb. - *Uczy się samodzielnie, a ja jedynie pilnuję, czy dobrze zrobiła zadania i czy wszystko jest w porządku.*

Nieco odmienne zdanie ma mama Leny Marynowskiej z klasy VIIIa ze SP w Prusach. - *Czasem mobilizuję córkę do nauki, ale niekiedy tego nie robię* – mówi Ewa Golda-Marynowska. - *To zależy od przedmiotu, którego ma się nauczyć. Mam takie szczęście, że moje dziecko jest dobrym człowiekiem i jak poproszę, to odpowiada pozytywnie na moją prośbę.*

Ile godzin dziennie poświęca na naukę jedna z najlepszych uczennic w gminie Kondratowice? - *Około 3, 4 godzin* – mówi Lena Marynowska. - *Mimo to, mam jeszcze wiele czasu na własne zainteresowania. Słucham muzyki albo wychodzę na dwór.*

Nagrody polepszyły wyniki w nauce...

Jak się okazuje, wprowadzenie nagród (sów) dla najlepszych uczniów zwiększyło rywalizację pomiędzy nimi, a tym samym zaangażowanie w naukę. - *Sama oprawa gali przeszła do historii, a dzieci przekazywały między sobą relację, jak uroczystość wygląda. Myślę, że każde dziecko przynajmniej raz w życiu chciałoby w takie gali uczestniczyć* – tłumaczy Katarzyna Olędzka, dyrektor SP w Prusach.

Pozytywne owoce wprowadzonej nagrody spostrzega też gospodarz gminy Kondratowice wójt Tomasz Gracz. Nie ma bowiem nic lepszego niż zauważalny progres wyników uczniów w zdobywanej edukacji. - *Dlatego chciałem bardzo podziękować wszystkim uczestnikom „Gali Najlepszego Ucznia", a przede wszystkim wyróżnionym uczniom, wychowawcom, pedagogom, ale również rodzicom... Szanowni rodzice, możecie być dumni ze swoich dzieci, tak jak dumna jest dziś z was cała społeczność gminy Kondratowice* – podsumowuje wójt Tomasz Gracz.

(JAC)

***

Wyróżnieni uczniowie ze Szkoły Podstawowej im. Armii Krajowej w Prusach

Klas 4a: Zuzanna Cupek, Filip Jędrzejewski, Maria Matusiak, Marcel Niżyński, Szymon Szymanek, Dawid Cupek

Klasa 4b: Zuzanna Liss, Antoni Madeja, Wojciech Ryba, Alicja Symonowicz

Klasa 5a: Julia Karabin, Kacper Kiźny, Kaja Kuriata, Paweł Męcfel

Klasa 5b: Marek Karaś, Julia Karbownik, Laura Misiewicz, Antoni Wiśniewski

Klasa 6: Olaf Cirug, Urszula Jakielaszek, Jakub Kowalski, Piotr Lis, Alan Szczepański, Adam Twaróg

Klasa 7: Konrad Gwiżdż, Blanka Kuriata, Antonina Marcinkowska, Natalia Lis, Jakub Ryba

Klasa 8a: Liliana Karaś i Lena Marynowska

Klasa 8b: Konrad Biełaga, Antoni Kowalczyk i Łukasz Majewski.

Wyróżnieni uczniowie ze Szkoły Podstawowej w Żelowicach

Klas 4: Marta Babicz, Wojciech Kowalewski, Oliwia Woszczyk

Klas 5: Nikola Wlazłowska, Oliwia Gruszka, Michał Jaśkiewicz

Klasa 6: Laura Zawiślan, Mikołaj Michoń

Klasa7: Martyna Obajtek, Mikołaj Król

Klasa 8: Milena Szymczyk, Marcel Szumilas, Beata Lechowicz, Zuzanna Cichoń i Marta Sobejko

Wszyscy wyróżnieni uczniowie na pamiątkowym zdjęciu

eprasa.pl e7321e4d40

Co dzieje się w Sejmiku Województwa Dolnośląskiego?

Samorządowcy o samorządowcach

POWIAT

W innym miejscu tego wydania „Słowa Regionu" publikujemy wywiad z Wojciechem Bochnakiem, radnym wojewódzkim. Tutaj oddajemy głos samorządowcom z naszego powiatu

Zwróciliśmy się do dwojga samorządowców z naszego powiatu, którzy podpisali się pod listem otwartym dotyczącym konsekwencji ostatnich sesji dolnośląskiego samorządu. Jednym z sygnatariuszy był Waldemar Grochowski, wójt Borowa, który przebywa na urlopie i nie mógł przesłać nam swojego stanowiska. List podpisała również Dorota Pawnuk, burmistrz Strzelina. Jej odpowiedź publikujemy poniżej.

Samorządowcom zadaliśmy następujące pytania: Dlaczego zdecydowali się na ten krok? Jakie są ich oczekiwania związane z upublicznieniem listu?

Stanowisko Doroty Pawnuk, w pełnym brzmieniu.

„List popierający Zarząd Marszałka Cezarego Przybylskiego podpisałam wspólnie z ok. dziewięćdziesięcioma samorządowcami z Dolnego Śląska. Była to inicjatywa kolegów i koleżanek burmistrzów gmin, z którymi blisko współpracuję.

Mój podpis pod listem to wyraz dezaprobaty dla upolitycznienia instytucji absolutorium z wykonania budżetu samorządu. Nie jest dla mnie także zrozumiały brak zgody opozycji na takie zmiany w budżecie województwa, jak, np większe środki na poprawę bazy sportowej dla klubów sportowych. Bardzo na ten program czekają także nasze strzelińskie kluby, chociażby jak przebudowujący obecnie swoje pomieszczenia bokserzy. Podobną sytuację pamiętam z początku swojej pracy na stanowisku burmistrza, kiedy ówczesna opozycja, chcąc zamanifestować swoją zdolność do zablokowania zmian w budżecie gminy, spowodowała brak środków na konieczne wydatki. Wtedy konieczna była kolejna sesja nadzwyczajna, żeby jednak te zmiany przegłosować. Taki pokaz zdolności do blokowania ważnych zadań i wydatków, bez możliwości zgromadzenia większości w celu przejęcia odpowiedzialności za samorząd wojewódzki, jest, w mojej ocenie, szkodliwy dla Dolnego Śląska.

Współpracę z Marszałkiem Cezarym Przybylskim, wicemarszałkiem Krzysztofem Majem oraz członkiem zarządu Tymoteuszem Myrdą oceniam bardzo dobrze, z punktu widzenia gospodarza takiej gminy, jak Strzelin. Przypominam, że w budżecie województwa znalazły się środki na kontynuację przebudowy ulicy Wolności i skrzyżowania z ulicą Wrocławską.

W samorządzie ważna jest dobra współpraca dla mieszkańców gminy, powiatu i Województwa. Dla rozwoju.

Podpisałam list popierający Pana Marszałka Cezarego Przybylskiego, bo nie zgadzam się, żeby polityka miała wpływ na takie oczywiste decyzje jak absolutorium za dobre wykonanie budżetu. Nie chcę uczestniczyć w tej męskiej wojnie samorządowców. Za ten podpis, razem z Panią Prezydent Świdnicy Beatą Moskal-Słaniewską, zostałam usunięta z ruchu Tak dla Polski. Zrobiono to publicznie, bez żadnej rozmowy, telefonu, nawet SMS, a dowiedziałam się o tym z Facebooka. Jest to przykre i trudno to skomentować. Nie interesuje mnie wielka polityka. Poglądów też nie zmieniłam. Moje zdanie też niezmienne. Liczy się dla mnie Strzelin i nasza gmina. I to się nie zmieniło i nie zmieni" – napisała Dorota Pawnuk.

Do wyborów samorządowych jeszcze kilka miesięcy. Trudno ocenić, czy opozycja w Sejmiku znajdzie wspólny język z rządzącą koalicją.

(JS)

Błoto w parku

STRZELIN

Pogoda zmienną jest, zwłaszcza ostatnimi czasy. Strzeliński park zasłużenie cieszy się dużą popularnością. Asfaltowym lub granitowym alejkom niestraszne są deszcze. Nawet po większych opadach można spacerować i rozkoszować się naturą. Są jednak niechlubne wyjątki. Przygotowując inny artykuł, wybraliśmy się do parku, żeby zrobić aktualne zdjęcie. Po drodze trafiliśmy na wyschniętą kałużę. Po ilości błota można wnioskować, że była spora i skutecznie uniemożliwiała wejście na schody, a później na plac zabaw.

Kałuża na sucho, czyli po wyschnięciu, nie jest groźna. Inaczej jest, kiedy jest to wilgotne błoto. Wtedy jest niebezpiecznie. Można pośliznąć się i upaść, co w odniesieniu do dzieci udających się na plac zabaw jest bardzo prawdopodobne. Postulujemy szybką interwencję odpowiednich służb żeby nie doszło do nieszczęścia.

Jak wyschnie, to pół biedy, gorzej jest, jak stoi woda

(JS)

eprasa.pl e7321e4d40

Kto wystraszył się motolotniarzy?

Znaleźli poszukiwanego w pół godziny

POWIAT

Widzimy ich często, jak lecą nad naszymi głowami. Z góry potrafią wypatrzeć coś, czego nie da się dostrzec z ziemi. To motolotniarze. Jak się okazuje, mało wiemy o ich pasji, a niektóre informacje są zaskakujące. Co trzeba mieć i wiedzieć, by oderwać się od ziemi i polecieć ku słońcu...

Mieszkańcy naszego powiatu przyzwyczajeni są do tego, że od lat na swoim niebie, przy ładnej pogodzie, zobaczyć mogą motolotniarzy. Kim oni są, pytamy jednego z nich Janusza Kawałka.

- Przede wszystkim jesteśmy pasjonatami lotniarstwa. W naszym gronie są sami motolotniarze, czyli ludzie latający na motolotniach (lotniach wyposażonych w napędzające je silniki).

Widok motolotni nad naszym – powiatowym - niebem to coś normalnego. A czy są miejsca, nad którymi latać nie możecie?

- Jest to zagadnienie poruszane już na początku szkolenia, bo należy podkreślić, że aby zostać motolotniarzem, trzeba przejść odpowiednie szkolenie pod okiem profesjonalnych instruktorów i zdać państwowy egzamin, co wcale nie jest takie łatwe. Wracając do pytania, to chcąc latać zgodnie z przepisami, lotniarze muszą wiedzieć, gdzie są strefy, nad którymi latać im nie wolno. Są też strefy, w które możemy wlecieć po wcześniejszym uzgodnieniu z zawiadowcą ruchu lotniczego. Na naszym terenie mamy szeroką strefę do latania, od Jeleniej Góry, wzdłuż granicy czeskiej z Czechami włącznie, aż do Głuchołaz.

Wspomniany obszar wydaje się bardzo ciekawy. Czy tu właśnie lubicie latać najbardziej?

- Wielu kolegów z Polski, choć nie tylko, zazdrości nam terenów, jakie tu mamy. Zarówno Wzgórza Strzelińsko – Niemczańskie, jak i całe pasmo gór z Kotliną Kłodzką włącznie, to przepiękne miejsca, któe uwielbiamy. Piękne są też Jeseniki w Czechach z Pradziadem i okolicznymi jeziorami. Tereny te są bogate w różne zabytki, a szczególnie pałace i twierdze, które pięknie wyglądają z góry.

Wygląda to na coś spokojnego i miłego, ale sztuka latania na pewno nie jest łatwa. Co jest w niej najtrudniejsze?

- Zdecydowanie jest to lądowanie.

Czy właśnie ten manewr jest najbardziej niebezpieczny?

- To już jest szerszy temat. O wielu czynnikach, w tym o warunkach pogodowych, musi zadecydować pilot. Odpowiednia pogoda, umiejętności, możliwości sprzętu i plan lotu, to część czynników wpływających na bezpieczeństwo.

Lotniarze z naszego powiatu wiele razy pomagali różnym instytucjom oraz współpracowali z różnymi służbami. Szczególnym tego przykładem jest uczestniczenie w akcjach poszukiwawczych. Jak to wygląda w praktyce?

- Oprę się na przykładzie. Zadzwoniła do nas kiedyś wieczorem córka osoby poszukiwanej z prośbą, byśmy pomogli. Co ciekawe, w ciągu dnia wiele jednostek straży jeździło po terenie, ale nie wiedzieliśmy dlaczego. Telefon od kobiety otrzymaliśmy około godz. 18. Było nas wtedy w powietrzu pięciu. Kolega, który odebrał telefon, dostał również informację, jakim samochodem poruszał się zaginiony, jaki jest numer rejestracyjny pojazdu i gdzie mniej więcej można go szukać. Po tym ustawiliśmy się tyralierą. Pięć motolotni jest w stanie patrolować obszar o szerokości 5 km. Każdy z pilotów może obserwować teren po 500 metrów z obu stron. Ustawiliśmy się na wysokości Muchowca i już za Wawrzyszowem kolega zauważył pojazd, którego szukaliśmy. Wylądował na pobliskim polu, podszedł do auta i potwierdził, że jest to poszukiwany samochód. Cała nasza akcja poszukiwawcza, od zgłoszenia do znalezienia samochodu, trwała około pół godziny. Niestety, jak się później okazało, poszukiwany popełnił samobójstwo.

Z innych akcji to zdarzało nam się informować straż pożarną o zaczynających się dopiero pożarach. Taka sytuacja miała miejsce m.in. w powiecie ząbkowickim. Policja i straż wiedzą, że można na nas liczyć. Warunkiem jest oczywiście odpowiednia pogoda.

Czy z powietrza widzicie to, co jest na dole, w jakiś szczególny, dokładniejszy sposób?

- Widzimy przede wszystkim dużo większy obszar niż z ziemi. Co do tego, jak dokładnie widzimy, to jest tak, jak na ziemi. Nasze widzenie nie jest lepsze. Latamy przeważnie na wysokości 300 – 400 metrów.

Jezioro Nyskie z lotu ptaka

Więc każdy sam może sprawdzić, jak dokładnie widzi z takiej odległości. Możemy dostrzec ludzi, widzimy jak nam machają, ale twarzy rozpoznać już się nie da. Poszukiwany pojazd możemy z góry zobaczyć nawet z odległości 2 – 3 km.

Tutaj nasuwa się pytanie, czy zdarzały się wam sytuacje, że kiedy pojawiliście się na niebie, ludzie na ziemi zaczęli się zachowywać dziwnie, jakoś nietypowo...

- Kiedyś, lecąc wzdłuż linii lasu, zobaczyliśmy, że panowie z przyczepy coś wyładowują, wyrzucają. Nawet na to jakoś szczególnie nie zwróciliśmy uwagi. Może wywozili jakieś płody rolne, albo coś w tym stylu. Ale kiedy wracaliśmy tą samą trasą, zauważyli nas i zaczęli tę kupkę z powrotem ładować na przyczepę. Jak się okazało, były to śmieci. Widać, oddziaływujemy również prewencyjnie (śmieje się nasz motolotniarz).

A czy np. opalające się w ogródku panie w skąpym bikini niekiedy zostały przez was zaskoczone?

- Niestety, ale w tym przypadku dużo wcześniej nas słyszą i są przygotowane na taką okoliczność (dodaje ze śmiechem lotniarz).

Czy pamiętasz swój pierwszy lot?

- Tak, zawsze się pamięta pierwszy lot. Niesamowita fascynacja. Jeżeli ktoś zaczął latać i zobaczył to piękno, to zawsze chce tam wracać. Tych emocji troszeczkę doświadczają ci, którzy po raz pierwszy lecą jako pasażerowie. Oni wiedzą, o czym mówię.

No właśnie, jak najczęściej reagują pasażerowie podczas pierwszego swojego lotu?

- Zabierając taką osobę, staramy się wybierać pogodę, która pozwoli na to, by ten pasażer czuł się bezpiecznie. Byli pasażerowie mocno przestraszeni na początku lotu, z którymi po rozmowie można było polecieć dalej. Porozumiewamy się między sobą przez intercom, czyli system łączności. To jest bardzo przydatne przy mówieniu, co widzimy dookoła, szczególnie kiedy lecimy z gośćmi, którzy chcieliby poznać nasz teren. Taki lot to okazja do promocji naszego terenu, na przykład kamieniołomów, do których nie ma wejścia.

Czy zatem wolicie latać solo, czy z pasażerami?

- I tak, i tak. To zależy. W trudniejszych warunkach wolimy latać sami, by nabywać i podnosić odpowiedni poziom umiejętności.

Czy każdy, kto jest zdrowy, może zostać motolotniarzem?

- Tak. Ograniczenia są podobne, jak przy ubieganiu się o prawo jazdy, z tym że tutaj jest więcej badań pod kątem zaburzeń równowagi. Jeżeli ktoś ma takie zaburzenia, to latać nie może. Wymagane jest zaświadczenie lekarskie od odpowiedniego lekarza.

Jak długo trwa kurs, szkolenie motolotniarza?

- Jest takie powiedzenie, że trwa ono tyle godzin, ile ktoś ma lat. Oczywiście, to jest powiedzenie, ale każdy musi odbyć minimalną wymaganą ilość godzin. Tak więc szkolenia te trwają różnie u różnych osób.

Motolotnie to profesjonalny sprzęt. Podlegają jakimś kontrolom?

Tak, muszą przechodzić coroczne badania techniczne. Są one jednak dokładniejsze niż w przypadku samochodów. Niektóre części mają określony limit przebiegu, którego nie można przekraczać. Po tym czasie obowiązkowo trzeba je wymienić, mimo iż nie są uszkodzone. W lotnictwie ponad 90% zdarzeń, do jakich dochodzi, to jest czynnik ludzki.

Zwykłym „ziemianom" awaria w lotnictwie często kojarzy się z katastrofą. Czy w przypadku motolotniarstwa jest to bezpieczniejsze? Czy jak wysiądzie wam silnik, jesteście w stanie bezpiecznie wylądować?

- Już we wstępnej fazie szkolenia, latając z instruktorem, ćwiczy się lądowanie awaryjne. Instruktor, bez uprzedzania kursanta, wyłącza silnik i kursant musi sobie poradzić. To się ćwiczy. Motolotnie pozwalają wylądować bez silnika. Dlatego też podczas lotu musimy cały czas mieć na uwadze to, że silnik może odmówić posłuszeństwa. Stąd też lata się wyżej. Im wyżej, tym bezpieczniej, gdyż mamy czas, by wypatrzeć awaryjne lądowisko (np. pole) i odpowiednio na nim wylądować. Lecąc nad lasem czy górami, lata się wyżej, bo tam takich awaryjnych lądowisk jest mniej.

Zdarzają się kolizje z ptakami?

- Nie. Lecimy na tyle wolno, że ptaki bez problemu unikają zderzenia.

Ile czasu można motolotnią przeciętnie lecieć?

- To zależy od sprzętu (silników, spalania i prędkości). Przeciętnie są one skalkulowane na 4 godziny lotu.

A jakie są przeciętne prędkości przelotowe?

- To jest podobnie, jak z motocyklem. Aby było przyjemnie, to nie może być za szybko, bo jest głośno. Przyjemne loty to takie z prędkością około 100km/h, a zakres lotów to między 80 a 120km/h. Prędkości minimalne i maksymalne to są cechy konstrukcyjne każdej motolotni i pilot musi je znać. To przekłada się na około 400 km lotu.

A jaki jest maksymalny pułap osiągany przez motolotniarzy?

- Tu również decydują cechy konstrukcyjne, ale jest to najczęściej wysokość do 4000 metrów. Dodam jednak, że na takich wysokościach nie lata się. Przykładowo zdarzało się nam lecieć nad górami do Czech na wysokości 2000 – 2500 metrów, gdzie warunki wietrzne były lepsze niż niżej.

To sporo. Jakie temperatury panują na takich wysokościach?

- Średnio przyjmuje się, ze temperatura obniża się o 0,8 stopnia Celsjusza na każde 100 metrów wysokości. Można obliczyć, jaka jest temperatura na danej wysokości. Latem w upalne dni na dole jest nieznośnie, a tam wysoko robi się przyjemniej.

Dlaczego najczęściej widzi się was na niebie po południu lub wieczorem?

- Z powodów pracy zawodowej, to raz, a p drugie wtedy są z reguły stabilniejsze warunki atmosferyczne. Aktywność słońca spada, a słońce powoduje ruchy powietrza, termikę. Oczywiście lata się też podczas pochmurnej pogody. Kiedy podstawa chmur jest nisko, a wzniesiemy się ponad chmury, to widoki są przepiękne, zapierające dech w piersiach. Miałem już kilka razy takie sytuacje, że na ziemi było brzydko, szaro, padała mżawka. Jednak prognozy mówiły, że podstawa chmur jest nisko. Wystarczyło wzbić się zaledwie 400 metrów, by wlecieć ponad szare chmury, gdzie było piękne słońce.

To musi być coś niezwykłego...

- Tak, chwile te są niesamowite. Są też pory roku, kiedy bardzo przyjemnie się lata. Wiosną, kiedy kwitną całe pola rzepaków. Druga piękna pora to październik, kiedy pojawia się cała paleta kolorów liści drzew.

Janusz, takie pytanie na koniec naszej rozmowy. Gdyby ktoś, na przykład po lekturze tego artykułu, stwierdził, że chce zacząć latać, od czego powinien zacząć?

- Powinien pójść do kogoś, kto lata. Podstawowym błędem jest zaczynanie od poszukiwania sprzętu. Polatanie z kimś da mu wstępną odpowiedź na pytanie, czy naprawdę chce to robić. Bo miałem przypadki, że były osoby napalone, chciały strasznie latać, a już nawet po pierwszym locie dochodziły do wniosku, że to nie dla nich. Jest też odwrotnie, że osoby wcześniej nie zainteresowane tym sportem, po kilku lotach ulegają magii motolotniarstwa.

Andrzej Kaczmarek

Kokpit motolotni ma wiele różnych zegarów, wskazujących parametry lotu

eprasa.pl e7321e4d40

23 – 29 czerwca 2023

dodatek

TELEWIZYJNY DO TWOJEJ GAZETY

Treść programu i foto dzięki uprzejmości: Prasowej Agencji Telewizyjnej, Polsatu, TVP1, TVP2, TVN, TV4, TVN7, TV Puls, TV Trwam, TVP Kultura
INFORMUJEMY, ŻE REDAKCJA NIE PONOSI ODPOWIEDZIALNOŚCI ZA ZMIANY W PROGRAMACH TV
Wydawca: Dodatek sp. z o.o., ul. Wiatrakowa 11/3, 85-115 Bydgoszcz, tel. 516-018-821, e-mail: iwona@magraf.pl. Redaktor naczelny: Sławomir Grzmiel
ISSN 1643-2460. Skład komputerowy: Magraf, sp.j.

Piątek

22:55 TVP2

Tożsamość zdrajcy

thriller, Szwajcaria/Czechy/Wielka Brytania/USA, 2017

Alice pracuje teraz jako urzędniczka w londyńskim ośrodku pomocy dla imigrantów, gdzie wykonuje tajne zadanie. CIA aresztuje Khaleela podejrzanego o planowanie biologicznego ataku na amerykański cel w Londynie. Była agentka zostaje niespodziewanie wezwana na miejsce przesłuchania. Szybko odkrywa, że w szeregach CIA kryje się zdrajca. Od tej pory sprawa nabiera tempa. Rozpoczyna się pościg, którego stawką jest życie milionów ludzi oraz bezpieczeństwo kraju. Alice uświadamia sobie, że została oszukana i wplątana w sieć intryg. Próbuje uwolnić schwytanego kuriera Khaleela, ale ten ginie podczas wymiany ognia.

Sobota

01:25 POLSAT

Dorwać byłą

komedia romantyczna, USA, 2010

Komedia w gwiazdorskiej obsadzie. Łowca nagród rusza w pościg za byłą żoną, która weszła w konflikt z prawem. Czy uda mu się wsadzić ją za kratki? Milo Boyd (Gerard Butler) to były policjant, który został łowcą nagród. Mężczyzna ledwie wiąże koniec z końcem. Wybawieniem od kłopotów finansowych może być nowe zlecenie. Milo musi tylko odnaleźć i doprowadzić przed oblicze sprawiedliwości swoją byłą żonę - ambitną dziennikarkę Nicole (Jennifer Aniston). Pozornie proste zadanie niespodziewanie się komplikuje, gdy wychodzi na jaw, że Nicole jest na tropie afery korupcyjnej w policji.

Niedziela

22:25 TV PULS

Largo Winch 2: Spisek

akcja, Francja, Belgia, Niemcy, 2011

Po śmierci ojca Largo Winch dziedziczy niewyobrażalną fortunę i stanowisko prezesa międzynarodowej korporacji. Nikt nie podejrzewa nawet, że miliarder postanowi pewnego dnia sprzedać swoje udziały i poświęcić się działalności humanitarnej. Gdy jednak czyhający na akcje potężni konkurenci oskarżą go o dokonanie zbrodni przeciwko ludzkości, a na jego trop wpadnie przebiegła agentka Interpolu, Winchowi nie pozostanie nic innego, jak udać się w niebezpieczną podróż w poszukiwaniu dowodów swojej niewinności.

Poniedziałek

23:50 TVN

Dziewczyna z pociągu

film sensacyjny,Wielka Brytania/Indie, 2016

Załamana rozwodem Rachel (Emily Blunt) zaczyna obsesyjnie fantazjować o pięknej parze mieszkającej w domu, który codziennie mija jadąc do pracy pociągiem. Gdy mieszkanka domu znika, kobieta postanawia zeznać, co widziała. Bieg zdarzeń wkrótce wywróci jej życie do góry nogami. Adaptacja bestsellerowej powieści Pauli Hawkings w reżyserii Tate'a Taylora, twórcy przebojowych „Służących". W roli głównej laureatka Złotego Globu Emily Blunt („Tajemnice lasu", Sicario").

Wtorek

22:25 POLSAT

Terminator 3: Bunt maszyn

film SF, USA/Niemcy/Wielka Brytania, 2003

Dziesięć lat po wydarzeniach z drugiej części, dorosły już John Connor żyje w przeświadczeniu, że dzień zagłady nie został do końca powstrzymany. Jego przeczucia okazują się słuszne, gdy z przyszłości po raz trzeci zostaje wysłany robot, T-X (Kristianna Loken), który przybiera postać pięknej kobiety. O wiele potężniejszy od swoich poprzedników model ma na celu zlikwidowanie Johna Connora. Z misją ratunkową przybywa na Ziemię stary znajomy z poprzednich części cyklu, Terminator T-850 (Arnold Schwarzenegger), który musi ochronić także przyszłą żonę przywódcy ruchu oporu, Kate Brewster.

Środa

23:35 TVN 7

Hulk

film przygodowy,USA 2003

Adaptacja niezwykle popularnego amerykańskiego komiksu o naukowcu zamieniającym się w potężną istotę, Hulka. Naukowiec Bruce Banner podczas nieudanego eksperymentu zostaje napromieniowany - wkrótce zaczyna odczuwać dziwne efekty promieniowania na swój organizm - staje się niezwykle silnym i potężnym stworem, Hulkiem, który jest w stanie bosą stopą rozdeptać czołg… Film wyreżyserował zdobywca Oscara, Ang Lee, a w roli głównej wystąpił australijski aktor Eric Bana (znany później z filmów Troja i Monachium).

Czwartek

21:10 TVP 2

Zniewolona

dramat, Ukraina 2020,

Doktor Anger traci w pożarze ukochaną żonę. Udaje mu się jednak uratować swoją córkę Adelę oraz Stefanię Czorneńko, dziecko służących. Przygarnia sierotę i sam wychowuje dziewczynki. Przyszywane siostry z biegiem czasu zbliżają się do siebie. Razem dorastają i nadal łączy je silna więź. Kiedy Adela poślubia rzeźbiarza Petro Skołyka, Stefania zajmuje się prowadzeniem jej domu. Mimo dzielących je różnic społecznych, pozostają sobie bliskie. Tymczasem w miasteczku pojawia się po latach dawny ukochany Stefanii, Josyf, który został prawosławnym duchownym.

PIĄTEK • 23 czerwca

TVP 1

05:15 Dziedzictwo - serial
06:05 Klan - telenowela TVP
06:30 Leśniczówka - serial P
07:00 Transmisja Mszy Świętej z Sanktuarium Matki Bożej na Jasnej Górze
07:30 Agape Blisko Ciebie - magazyn
08:00 Wiadomości
08:10 Kwadrans polityczny
08:25 Informacje kulturalne
08:30 Pogoda poranna
08:40 Ranczo - serial obyczajowy
09:40 Komisarz Alex - serial kryminalny
10:35 Ojciec Mateusz - serial kryminalny
11:25 Korona królów. Jagiellonowie - telenowela historyczna
12:00 Wiadomości
12:10 Agrobiznes
12:30 Agropogoda - magazyn
12:35 Magazyn Rolniczy

12:50 Natura w Jedynce - Torbacze - serial dok.
14:00 Wspaniałe stulecie
15:00 Wiadomości
15:10 Pogoda
15:20 ALARM! - magazyn
15:35 Gra słów. Krzyżówka
16:05 Dziedzictwo - serial
17:00 Teleexpress
17:20 Igrzyska Europejskie
19:30 Wiadomości
20:10 Sport
20:15 ALARM! - magazyn
20:35 07 zgłoś się - serial TVP
21:40 07 zgłoś się - serial TVP
22:45 Archiwista - serial TVP
23:45 Archiwista - serial TVP
00:35 Igrzyska Europejskie
01:10 Dobrzy ludzie - thriller
02:45 S.W.A.T. - serial
03:35 Żeniac - film TVP, reż. Janusz Kidawa

TVP 2

04:30 Na dobre i na złe - serial
05:30 M jak miłość - serial TVP
06:20 Anna Dymna - spotkajmy się
06:55 Rodzinka.pl - serial TVP
07:30 Pytanie na śniadanie
10:35 Panorama
10:45 Pytanie na śniadanie
11:15 Magiczne Podhale z Sebastianem Karpielem Bułecką
11:50 Dla niesłyszących - Barwy szczęścia - serial
12:30 Koło fortuny - teleturniej
13:15 Akacjowa 38 - serial
14:05 Va Banque - teleturniej
14:35 Na sygnale - serial TVP
15:05 M jak miłość - serial TVP
16:00 Koło fortuny - teleturniej
16:35 Familiada - teleturniej
17:15 Zakazany owoc - serial
18:00 Panorama
18:20 Va Banque - teleturniej
18:45 Akacjowa 38 - serial

19:35 Na sygnale - serial TVP
20:10 Postaw na milion
21:10 Europejski Stadion Kultury - Rzeszów 2023
22:55 Tożsamość zdrajcy - thriller 2017, CIA aresztuje podejrzanego o planowanie biologicznego ataku na amerykański cel w Londynie. Szybko okazuje się, że w szeregach CIA kryje się zdrajca.
00:45 Pojedynek na pustyni - thriller USA, 2014. To opowieść o walce na śmierć i życie między, odważnym, młodym człowiekiem a cynicznym i bezwzględnym potentatem finansowym
02:25 Na ringu z rodziną - film fab., 2019
04:25 Rodzinka.pl - serial kom.

TVN

05:50 Uwaga! - program interwencyjny
06:05 Ukryta prawda
07:00 Doradca smaku - Zupa koperkowa z chipsami z boczku
07:05 Kuchenne rewolucje - program kulinarno-rozrywk.
08:00 Dzień Dobry TVN -
11:30 Ukryta prawda
12:35 Kuchenne rewolucje - program kulinarno-rozrywk.
13:40 Szpital - program obyczajowy
14:45 Ukryta prawda
15:50 Kuchenne rewolucje - program kulinarno-rozrywk.
16:55 Tajemnice miłości
17:55 Ukryta prawda
19:00 Fakty
19:30 Sport
19:35 Raport Speedway Grand Prix - extra - sport
19:40 Pogoda
19:50 Uwaga! - program interwencyjny

20:00 Człowiek ze stali - film przygodowy, USA/Kanada/Wielka Brytania 2013, wyk. Amy Adams, Diane Lane, Russell Crowe, Laurence Fishburne, Kevin Costner. Krypton jest na krawędzi zagłady. W wyniku eksploatacji jego bogactw naturalnych, jądro planety przestało być stabilne.
23:10 Nagła śmierć - film sens., USA 1995, wyk. Jean-Claude Van Damme. Na lodowisku hali sportowej w Pittsburgu trwa najważniejszy w sezonie mecz hokeja. Halę opanowują terroryści.
01:25 Kuba Wojewódzki
02:35 Na granicy światów
03:35 Uwaga! - program interw.
03:55 Zamieszkać na plaży

POLSAT

06:00 Nowy dzień z Polsat News
08:40 Malanowski i Partnerzy - serial kryminalny
09:10 Malanowski i Partnerzy - serial kryminalny
09:40 Sekrety rodziny
10:40 Dlaczego ja? - serial paradokumentalny
11:40 Gliniarze - serial paradokumentalny
12:50 Wydarzenia
13:20 Interwencja
13:40 Trudne sprawy
14:40 Dlaczego ja?
15:50 Wydarzenia
16:10 Pogoda
16:15 Interwencja
16:45 Gliniarze - serial paradok.
17:45 Sekrety rodziny
18:50 Wydarzenia
19:25 Gość Wydarzeń
19:45 Sport
19:55 Pogoda
20:05 Disco pod Gwiazdami - Białystok 2023

22:10 2012 - film SF, katastroficzny, USA, 2009. Przed wiekami Majowie pozostawili ludzkości kalendarz, który dokładnie wskazywał datę końca świata i mówił o zjawiskach, które miału mu towarzyszyć. Nadszedł czas zagłady.
01:45 Uniwersalny żołnierz: Powrót - USA, 1999. Superkomputer umieszczony w ciele żołnierza wypowiada posłuszeństwo ludziom i wymyka się spod kontroli. Cała nadzieja tkwi w Lucu (Jean-Claude Van Damme).
03:30 Nasz Nowy Dom
04:40 Disco Gramy
05:25 Telezakupy TV Okazje

TVP Kultura

07:00 Muzyczne poranki
07:20 Zaginione Skarby - „Walka karnawału z postem" - film animowany
07:30 Przestrzeń pamięci - Centralne Muzeum Włókiennictwa w Łodzi - magazyn
08:05 Szlakiem Kolberga - Ania Rusowicz - reportaż
08:40 Informacje kulturalne
09:05 Robin z Sherwood - serial
10:15 Pora umierać - film obycz. Utrzymana w nostalgicznej, poetyckiej tonacji opowieść o starości, przemijaniu i samotności
12:15 Pogranicze w ogniu - serial
13:30 Kieślowski spotyka Wendersa - reportaż
14:15 Pióro i rewolwer - film dokumentalny
14:55 La la la. Historia Musicalu - film dokumentalny
16:00 Bo oszalałem dla niej; komediodramat
18:00 Jazz.pl - koncert

20:00 Komediowe lato - Człowiek z Rio - kom. sens., Francja, Włochy, 1963, wyk. Jean-Paul Belmondo. Żołnierz Adrien Dufurquet otrzymuje osiem dni urlopu i przyjeżdża do Paryża, gdzie ma się spotkać ze swoją narzeczoną, Agnes.
22:00 Informacje kulturalne
22:30 Serialowa nostalgia - Pitbull - serial policyjny TVP, reż. Patryk Vega
23:30 Podziemny krąg - dramat, USA, 1999, reż. David Fincher.
01:50 Kino krótkich filmów - Dwaj ludzie z szafą
02:05 Kino krótkich filmów - Gość - film animowany,
02:15 Kino nocne - Gry uliczne - film sensacyjny

TV Puls

06:00 Kobra - oddział specjalny - serial kryminalny
08:00 Lombard. Życie pod zastaw - paradokument fabularny
09:00 Rodzinny interes - serial obyczajowy
10:00 Lombard. Życie pod zastaw - paradokument fabularny
11:00 Zaklinaczka duchów - serial fabularny
13:00 Lekarze na start - serial medyczno-obyczajowy
14:00 Rodzinny interes - serial obyczajowy
15:00 Lombard. Życie pod zastaw - paradokument fabularny
16:00 Prawdziwe motywy - serial fabularny
18:00 Lombard. Życie pod zastaw - paradokument fabularny

20:00 Krwawy sport - Amerykański porucznik Frank Dux (Jean-Claude Van Damme) dowiaduje się o tajemniczym i całkowicie nielegalnym turnieju sztuk walki w Hongkongu, znanym jako „kumeti". Bez zezwolenia przełożonych, żołnierz wymyka się z koszar i wyrusza do dalekiej Azji.
21:55 Umysł przestępcy - Agent CIA, Bill Pope (Ryan Reynolds) tropi w Londynie groźnego hakera,
00:05 Largo Winch - film akcji, Francja, USA 2008
02:20 Zobacz to! Blok powtórkowy - Na jedwabnym szlaku
02:55 Menu na miarę - program kulinarny

TVN 7

05:00 Szkoła - program obyczajowy
06:55 Szpital - program obyczajowy
07:55 Ukryta prawda - program obyczajowy
11:00 Idealna niania - program obyczajowy
11:45 Rozwód. Walka o wszystko - program obyczajowy
12:45 Szpital - program obyczajowy
13:45 Sąd rodzinny - program sądowy
14:50 Sędzia Anna Maria Wesołowska
15:55 Ukryta prawda - program obyczajowy
17:00 Rozwód. Walka o wszystko - program obyczajowy
18:00 Szybka zmiana - program lifestylowy
18:55 Ukryta prawda - program obyczajowy
20:00 Hotel Paradise All Stars - program rozrywkowy

21:00 Sposób na teściową - film komedia, USA/Niemcy 2005. Po latach poszukiwań Charlotte Cantilini (Jennifer Lopez) w końcu znajduje mężczyznę swoich marzeń, Kevina Fieldsa (Michael Vartan). Ale jego matka czuwa...
23:15 Świat w ogniu - film sensacyjny, USA 2019. Mike Banning zostaje oskarżony o próbę zamachu na prezydenta USA. Ścigany przez FBI i tajne służby stara się odnaleźć prawdziwych sprawców.
01:40 Hotel Paradise All Stars - program rozrywkowy
02:45 Mój sąsiad morderca
03:50 Nagi instynkt przetrwania

TV 4

06:00 Strażnik Teksasu **08:00** Nasz Nowy Dom **09:00** Pierwsza miłość **09:50** Łowcy Skarbów. Kto da więcej **10:50** Hardkorowy lombard **11:50** Policjantki i Policjanci **12:55** Detektywi w Akcji **13:55** STOP Drogówka **15:55** Policjantki i Policjanci **17:00** Łowcy Skarbów. Kto da więcej **19:00** Policjantki i Policjanci **20:00** Gwiazdy Kabaretu **22:00** Sprawiedliwi - Wydział Kryminalny **00:00** Bad Ass: Twardziel. Film sens. Frank Vega wraca z wojny w Wietnamie. Pozostawiony samemu sobie, przez kolejne lata ledwo wiąże koniec z końcem. Gdy jego najlepszy przyjaciel Klondike zostaje zamordowany, Frank przeprowadza własne śledztwo. **01:55** Śmierć na 1000 sposobów **02:25** Disco Polo Life **03:25** Top 10 - Lista Przebojów **05:30** Telezakupy.

TV Trwam

12:00 Anioł Pański **12:03** Informacje dnia **12:20** Życie lasu. Ptaki **13:05** Pogranicze **13:30** Msza święta z Jasnej Góry **14:20** Muzyczne chwile **14:30** Drzwi do lasu **14:55** Słowo życia **15:00** Modlitwa w Godzinie Miłosierdzia Koronką do Bożego Miłosierdzia **15:20** Mocni w Wierze **15:50** Ma się rozumieć **16:00** Informacje dnia **16:10** Siódmy Sakrament **16:40** Prosto o gospodarce **17:00** Sekrety mnichów **17:15** Muzyczne chwile **17:30** Geopolityka **17:55** Poczet Wielkich Polaków **18:00** Anioł Pański **18:05** Informacje dnia **18:15** Westerplatte Młodych **19:00** Warto zauważyć... w mijającym tygodniu **19:30** Brat Franciszek **20:00** Informacje dnia **20:20** Różaniec **20:50** Myśląc Ojczyzna **21:00** Apel Jasnogórski **21:20** Informacje dnia **21:40** Polski Punkt Widzenia **22:00** Lalka

eprasa.pl e7321e4d40

SOBOTA • 24 czerwca

TVP 1

05:15 Siedem życzeń - serial TVP
06:20 Balans bieli - magazyn
07:00 Transmisja Mszy Świętej z Sanktuarium Matki Bożej na Jasnej Górze
07:40 Rok w ogrodzie
08:05 Rok w ogrodzie Extra
08:20 wojsko-polskie.pl
08:45 Pełnosprawni - magazyn dla niepełnosprawnych
09:10 Sprawa dla reportera
10:15 Fascynujący świat - serial dokumentalny
11:20 Rolnik szuka żony
12:20 Z pamięci - Irena Kwiatkowska - felieton
12:30 Siatkówka mężczyzn - Liga Narodów: Polska - USA
15:05 Igrzyska Europejskie
17:00 Teleexpress
17:04 Igrzyska Europejskie
19:30 Wiadomości
20:05 Pogoda, Sport
20:15 ALARM! - magazyn

20:35 Komisarz Alex - serial krym.
21:30 Hit na sobotę - Skyfall - film sens. 2012, wyk. Daniel Craig. Akcja filmu koncentruje się na śledztwie w sprawie ataku na siedzibę MI6. Za atakiem stoi tajemniczy i bezwzględny Raoul Silva
24:00 Igrzyska Europejskie
00:35 Pogrzebany - dramat, Francja, Hiszpania, 2010
02:15 Jak dogryźć mafii - film fab., prod. USA, 2017, wyk. Bruce Willis, John Goodman. Życie Steve'a Forda, prywatnego detektywa z Los Angeles, wywraca się do góry nogami, gdy lokalni gangsterzy, którym się naraża, porywają jego ukochanego psa Buddy'ego.

TVP 2

05:25 Dla niesłyszących - Barwy szczęścia - serial obyczajowy TVP
07:00 Dla niesłyszących - M jak miłość - serial TVP
07:55 Pytanie na śniadanie
12:10 Otrzyjcie już łzy
12:50 60. KFPP w Opolu - Cała sala śpiewa z nam
14:00 Familiada - teleturniej
14:35 Koło fortuny - teleturniej
15:15 Szansa na sukces.
16:20 Na dobre i na złe - serial
17:15 Natura bez granic - cykl dokumentalny
17:50 Dla niesłyszących - Słowo na niedzielę
18:00 Panorama
18:20 Va Banque - teleturniej
18:45 U Pana Boga w ogródku - serial komediowy TVP
19:35 Informacje kulturalne
20:00 Polskie Biesiady - Turystyczna - koncert,

22:05 Dorwać Gringo - film fabularny, prod. USA, 2012, wyk. Mel Gibson. Przestępca uciekający samochodem przed amerykańską policją, popada w coraz większe tarapaty.
23:50 Lodowa pułapka - film obyczajowy, Niemcy, 2019, Grupa lekarzy wyjeżdża na szkolenie w samo serce Alp. Kiedy w trakcie górskiej wyprawy jeden z przewodników nagle znika, rozpoczynają się dramatyczne poszukiwania...
01:35 Nigdy nie mów nigdy - komedia, 2017
03:35 Tożsamość zdrajcy - thriller 2017,
05:15 Rodzinka.pl - serial

TVN

05:50 Uwaga! - pr. interwencyjny
06:05 Ukryta prawda
07:00 Kobieta na krańcu świata
07:30 Polowanie na ogród - program ogrodniczy
08:00 Kuchenne rewolucje - program kulinarno-rozrywkowy
09:00 Dzień Dobry Wakacje
11:30 Na Wspólnej Omnibus
13:30 Polowanie na ogród - program ogrodniczy
14:10 Lego Masters
15:50 Zakup w ciemno
16:55 Ciężarówką przez Stany - program rozrywkowy
17:55 Kuchenne rewolucje - prog. kulinarno-rozrywkowy
18:55 Raport Speedway Grand Prix-extra - sport
19:00 Fakty
19:25 Sport
19:30 Raport Speedway Grand Prix
19:35 Pogoda
19:45 Uwaga!

20:00 Minionki - film komedia, USA 2015, reż. Kyle Balda, Pierre Coffin, wyk. Sandra Bullock. Minionki mają w życiu jeden cel: znaleźć i służyć najbardziej nikczemnemu panu, jakiego mogą znaleźć.
22:00 Kora - Przyszłam na świat po to - koncert
23:40 Lucy - film sensacyjny, Francja 2014. Lucy (Scarlett Johansson) zostaje wbrew swojej woli wplątana w przemyt narkotyków. Nadchodzi czas zemsty.
01:35 Kwatery Hitlera - program dokumentalny
02:35 Szpital - prog. obyczajowy
03:35 Uwaga! - program interwencyjny
03:55 Zamieszkać na plaży

POLSAT

06:00 Nowy dzień z Polsat News
08:35 Doktor Dolittle 3 - Maya Dolittle chce być po prostu zwykła nastolatką. Jest tylko jeden mały problem: po swym ojcu, znanym weterynarzu, odziedziczyła niezwykłą zdolność rozmawiania się ze zwierzętami
10:40 Super Tata
12:35 Bogaty Dom - Biedny Dom
13:40 Polacy za granicą - odwiedzamy Polaków, których losy rzuciły w różne zakątki świata, spotykamy wielu ciekawych ludzi
14:40 Rolnicy. Podlasie
15:45 Więzienie
17:45 Chłopaki do wzięcia
18:50 Wydarzenia
19:15 Prezydenci i Premierzy
19:45 Sport
19:55 Pogoda

20:00 Piraci z Karaibów: Skrzynia umarlaka - USA, 2006. Jedyny w swoim rodzaju pirat - kapitan Jack Sparrow (Johnny Depp) - powraca z kolejnym krwawym długiem do spłacenia.
23:15 Pewnego razu w Meksyku: Desperado 2 - USA, 2003. El Mariachi (Antonio Banderas) siejący postrach i zniszczenie mściciel, podróżujący z podręcznym arsenałem w futerale od gitary.
01:25 Dorwać byłą - USA, 2010. Łowca nagród rusza w pościg za byłą żoną, która weszła w konflikt z prawem.
04:05 Świat według Kiepskich
04:40 Disco Gramy

TVP Kultura

07:00 Dary Losu - Koncert Ryszarda Rynkowskiego
07:50 Res Poloniae - O Polsce z oddali - Hendrik Lindepuu - rozmowa
08:20 Tamte lata, tamte dni - Lech Majewski - magazyn
08:50 Informacje kulturalne
09:10 Szczawno - Zdrój Baroque Festival 2021
10:25 Wydarzenie aktualne
11:05 Serialowa nostalgia - Daleko od szosy - serial
12:35 Galeria sztuki na ekranie - Młody Picasso
13:35 Komediowe lato - Człowiek z Rio - kom. sens., Francja, Włochy, 1963
15:45 Mieszczanie żywieccy - Antoni i Aleksander - cykl dokumentalny
16:25 Retro kino - Lew w zimie - dramat historyczny, Wielka Brytania, USA 1968
18:50 Serialowa nostalgia - Zmiennicy - serial TVP

20:00 Bilet do kina - Zapnijcie pasy - film obycz., Włochy, 2014, reż. Ferzan Ozpetek, wyk. Kasia Smutniak, Francesco Arca, Filippo Scicchitano, Luisa Rianieri
22:00 Informacje kulturalne - informator kulturalny
22:30 KFPP Opole - Opole 2019 - Scena Alternatywna - Big Beat
23:40 Seans kultowy - Papillon - dramat, USA, 1973, reż. Franklin Schaffner, wyk. Steve McQueen
02:15 Kino nocne - Wesele - film obyczajowy, reż. Wojciech Smarzowski, wyk. Marian Dziędziel, Tamara Arciuch
04:10 Reżyserzy - Anthony Mann - cykl dokumentalny
05:10 Tamte lata, tamte dni

TV Puls

06:00 Kobra - oddział specjalny - serial kryminalny
07:00 Taki jest świat
08:00 Lekarze na start - serial medyczno-obyczajowy
10:00 Lombard. Życie pod zastaw - paradokument fabularny
12:00 Lombard. Życie pod zastaw - paradokument fabularny
14:00 Lombard. Życie pod zastaw - paradokument fabularny
16:00 Lombard. Życie pod zastaw - paradokument fabularny
17:00 Lombard. Życie pod zastaw - paradokument fabularny
18:00 Lombard. Życie pod zastaw - paradokument fabularny
19:00 Lombard. Życie pod zastaw - paradokument fabularny

20:00 Mocne sobotnie kino - Kickboxer - akcja. Eric Sloane (Dennis Alexio) to mistrz świata w kick-boxingu. Mężczyzna wybiera się do Tajlandii, aby stoczyć walkę z Tong Po (Michel Qissi), najlepszym zawodnikiem w raju.
22:00 Iluzja - akcja. „Czterej jeźdźcy" to grupa zdolnych iluzjonistów. Podczas swoich spektakli na-padają na skarbce bogaczy.
00:25 Prowokacja - Harlan zostaje wrobiony w kradzież pieniędzy z kasyna i trafia do więzienia. Planuje zemstę.
02:15 Zobacz to! Blok powtórkowy - Biesiada na cztery pory roku
03:05 Taki jest świat

TVN 7

05:00 Szkoła - program obyczajowy
06:05 Wiza na miłość
07:00 Wyluzuj, Scooby Doo! - serial animowany, USA
07:35 Gremliny II - film SF, USA 1990
09:55 Szybka zmiana - program lifestylowy
10:50 Mieszkanie na miarę - program lifestylowy
11:50 Ukryta prawda - program obyczajowy
15:50 Pitch Perfect III - komedia, USA 2017. Po sięgnięciu po mistrzostwo świata w kategorii chórów a capella każda z dziewcząt decyduje się pójść własną drogą
17:50 Mickey Niebieskie Oko - komedia, Wielka Brytania/USA 1999. Brytyjski dżentelmen, do tego zdolny pracownik słynnej galerii sztuki, żeni się z temperamentną Włoszką. Nadciągają kłopoty.

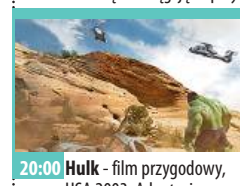

20:00 Hulk - film przygodowy, USA 2003. Adaptacja niezwykle popularnego amerykańskiego komiksu o naukowcu zamieniającym się w potężną istotę, Hulka.
23:00 Drużyna potępionych - film sensacyjny, USA 2010. Elitarna jednostka Sił Specjalnych zostaje wysłana do boliwijskiej dżungli z misją namierzenia i wyeliminowania celu.
00:55 Zielona strefa - film sens., USA/Wielka Brytania/Francja/Hiszpania 2010. Rok 2003, rozpoczęła się wojna w Iraku. Chorąży Miller (Matt Damon) wraz z innymi specjalistami poszukuje broni chemicznej.

TV 4

06:00 Galileo **11:00** I kto to mówi 2 **12:45** Ninja Warrior Polska **14:40** Gwiazdy Kabaretu **15:00** STOP Drogówka **17:00** Policjantki i Policjanci **22:00** Sprawiedliwi - Wydział Kryminalny
00:00 Trzynasty wojownik. Film przygodowy USA, 1999. Rok 922. Wytworny, wykształcony i brzydzący się przemocą arabski poeta, Ahmad Ibn Fadlan (Antonio Banderas) wysłany przez sułtana z misją na daleką północ, dociera do osady wikingów, gdzie najpierw ma dowieść swego mistrzostwa we władaniu mieczem, a następnie wziąć udział w wyprawie przeciwko armii ludożerców... **02:10** SuperLudzie Extra **02:25** Disco Polo Life **03:25** Top 10 - Lista Przebojów **05:30** Telezakupy TV Okazje

TV Trwam

10:00 Informacje dnia **10:15** Retrospekcja **10:20** Marianie w Kazachstanie **10:40** Polski Punkt Widzenia **11:00** Kropelka radości
12:00 Anioł Pański **12:03** Informacje dnia **12:20** Warto zauważyć... **12:50** Siódmy Sakrament **13:20** Ocalić od zapomnienia **13:30** Msza święta z Jasnej Góry **14:20** Muzyczne chwile **14:30** Przegląd Katolickiego Tygodnika „Niedziela" **14:35** Szlak Miłosierdzia **15:30** Wierzę w Boga
16:00 Informacje dnia **16:10** Historia PL **17:00** Z Parlamentu Europejskiego **17:25** Święty na każdy dzień **17:30** Nowa Ewangelizacja **17:55** Poczet Wielkich Polaków **18:00** Anioł Pański **18:05** Informacje **18:15** Rozmowy niedokończone **19:25** Święty na każdy dzień **19:30** Manna z Nieba **19:45** Modlitwa z telefonicznym udziałem dzieci **20:00** Informacje dnia **20:20** Różaniec

NIEDZIELA • 25 czerwca

TVP 1

05:05 Sprawa dla reportera
06:00 Słownik polsko@polski - talk-show prof. Jana Miodka
06:25 wojsko-polskie.pl
06:50 Słowo na niedzielę
07:00 Transmisja Mszy Świętej
08:00 Tydzień
08:30 Zakochaj się w Polsce
09:00 Janosik - serial TVP
10:00 Liturgia prawosławna z uroczystości ku czci św. Onufrego w Jabłecznej
11:35 Między ziemią a niebem
12:00 Anioł Pański
12:20 Siatkówka mężczyzn - Liga Narodów: Włochy - Polska
14:35 Z pamięci - Irena Kwiatkowska - felieton
14:50 Igrzyska Europejskie
17:00 Teleexpress
17:04 Igrzyska Europejskie
19:30 Wiadomości
20:10 Sport

20:20 W 80 dni dookoła świata - serial przygodowy, 2021
21:20 Bazar de la Charite - serial. Fabuła skupia się wokół groźnego pożaru w Paryżu, który wybucha 4 maja 1897 roku.
22:25 Zakochana Jedynka - Wielkie wesele - kom. prod. USA, 2013, reż. Justin Zackham, wyk. Robert De Niro, Katherine Heigl
24:00 Igrzyska Europejskie
00:30 Skyfall - film sens. prod. Wielka Brytania, USA, 2012
03:00 Pogrzebany - dramat, prod. Francja, Hiszpania, 2010, reż. Rodrigo Corts, wyk. Ryan Reynolds, Jose Luis Garcia Perez, Robert Paterson, Anne Lockhart
04:35 Z pamięci - Irena Kwiatkowska - felieton

TVP 2

05:50 Dla niesłyszących - Barwy szczęścia - serial
07:00 Dla niesłyszących - M jak miłość - serial TVP
07:55 Pytanie na śniadanie
11:50 Polskie Biesiady - Turystyczna - koncert,
14:00 Familiada - teleturniej
14:35 Koło fortuny - teleturniej
15:15 Szansa na sukces. Opole 2023 - widowisko muzyczne, reż. Konrad Smuga
16:15 Tak to leciało! - teleturniej muzyczny
17:15 Na sygnale - serial fabularyzowany TVP
18:00 Panorama
18:20 Va Banque - teleturniej
18:55 Na sygnale - serial fabularyzowany TVP
20:00 Nigdy nie mów nigdy - komedia, reż. Wojciech Pacyna

21:55 Kino bez granic - Boss - film akcji, prod. USA, 2016. Na czele tajnej akcji FBI mającej ujawnić powiązania polityków i bankierów ze światem przstępczym staje agent Robert Mazur, który ma za zadanie przeniknąć do kartelu z Medellin.
00:15 Wszystko będzie dobrze - dramat obyczajowy. Nietuzinkowa opowieść o przyjaźni, synowskiej miłości i wielkiej determinacji.
02:10 Dorwać Gringo - film fabularny, prod. USA, 2012, reż. Adrian Grunberg, wyk. Dolores Heredia, Mel Gibson, Kevin Hernandez
03:55 Rodzinka.pl - serial komediowy TVP

TVN

05:50 Uwaga! - program interwencyjny
06:05 Wyluzuj, Scooby Doo! - serial animowany, USA
06:30 Wyluzuj, Scooby Doo! - serial animowany, USA
07:00 Nastolatki rządzą... kasą
08:00 Kuchenne rewolucje - prog. kulinarno-rozrywkowy
09:00 Dzień Dobry Wakacje
11:30 Co za tydzień - magazyn rozrywkowy
12:15 Ugotowani w parach
13:25 Mumia: Grobowiec Cesarza Smoka - film przygodowy, Kanada/Niemcy/USA 2008,
15:55 Człowiek ze stali - film przygodowy, USA/Kanada/Wielka Brytania 2013
19:00 Fakty
19:25 Sport
19:30 Kronika Speedway Grand Prix
19:35 Pogoda
19:45 Uwaga! - prog. interwenc..

20:00 Push - film sensacyjny, USA/Kanada 2009. Trójka młodych Amerykanów ukrywa się w Hong Kongu przed agentami tajnej amerykańskiej agencji.
22:35 Chłopak z sąsiedztwa - film sensacyjny, USA 2015, wyk. Jennifer Lopez. Claire Peterson po rozstaniu z mężem, wdaje się w romans z przyjacielem jej syna. Wkrótce ich znajomość przybiera niebezpieczny obrót.
00:15 Kuchenne rewolucje - prog. kulinarno-rozrywkowy
01:20 Wewnętrzny wróg
02:20 Szpital - prog. obyczajowy
03:20 Uwaga! - prog. interwenc.
03:40 Zamieszkać na plaży
04:10 Recepta na stary dom

POLSAT

06:00 Nowy dzień z Polsat News
09:05 Legenda o Smoku Gnatochrupie - USA, 2010. Dom Pyskacza zostaje spalony, stary wiking twierdzi, że to sprawka legendarnego Gnatochrupa. Pyskacz postanawia upolować prześladującą go bestię
09:30 Wspólna chata - USA 2012. Ekscentryczni dziadkowie Artie i Diane opiekują się trójką swoich żywiołowych wnuków.
11:45 Smerfy: Poszukiwacze zaginionej wioski
13:45 Piraci z Karaibów: Skrzynia umarlaka
16:55 Śniadanie do łóżka
18:50 Wydarzenia
19:20 Sport
19:25 Pogoda
19:30 Państwo w Państwie
20:00 Kabaret na żywo. Młodzi i Moralni.

22:05 Aniołki Charliego - USA/Niemcy, 2000. Dylan (Drew Barrymore), Natalie (Cameron Diaz) i Alex (Lucy Liu) są piękne, inteligentne i niezawodne. Do perfekcji opanowały wschodnie sztuki walki. Gdy nieznani sprawcy uprowadzają milionera, Aniołki wkraczają do akcji.
00:30 Królewna Śnieżka i Łowca - USA, Wielka Brytania, 2012. Kristen Stewart wciela się w rolę pięknej Królewny - jedynej osoby na ziemi, która śmie być piękniejszą od Złej Królowej (Charlize Theron).
03:05 Świat według Kiepskic
04:40 Disco Gramy
05:25 Telezakupy TV Okazje

TVP Kultura

07:00 Maryla Rodowicz i jej gitarzyści - koncert
08:00 Nabożeństwo z Kościoła Chrześcijan Baptystów w Łodzi
09:05 Kromer Festival Biecz 2020 - koncert
10:20 Serialowa nostalgia - Szpital na peryferiach
11:30 Od ucha do ucha - Jubile - film anim., Francja, 2016,
11:40 Od ucha do ucha - Opus 1 - film anim, Francja, 2019,
11:45 Od ucha do ucha - Popraw włosy, Olivier - film ani, Francja, 2017,
12:10 Trzeci punkt widzenia - program publicystyczny
12:50 King Kong - film przyg., USA, Francja, 1976
15:10 Wędrowiec Polski - Kociewie - reportaż
15:50 Serialowa nostalgia - Daleko od szosy
17:15 Niedziela z... kinem Stanisława Barei

18:10 Niedziela z... - kinem Stanisława Barei - Brunet wieczorową porą - kom. kryminalna, reż. Stanisław Bareja, wyk. Krzysztof Kowalewski
20:00 Gentleman z rewolwerem - film fabularny, USA, 2018, reż. David Lowery
21:40 Informacje kulturalne
22:10 Trzeci punkt widzenia - program publicystyczny
22:50 Mistrz. Jan Matejko znany i nieznany - film dok.
00:25 Kino krótkich filmów - Dwaj ludzie z szafą
00:40 Kino krótkich filmów - Gość - film animowany
00:45 Kino krótkich filmów - Latawiec - film anim.,
01:10 Seans kultowy - Papillon - dramat, USA, 1973

TV Puls

06:00 Kobra - oddział specjalny - serial kryminalny
07:00 Power Rangers - film przygodowy
09:35 Żandarm i kosmici - W pobliżu Saint-Tropez, pewnego wieczora ląduje... latający talerz. Inspektor Ludovic Cruchot (Louis de Funès) wkracza do akcji.
11:30 Człowiek w żelaznej masce - We Francji źle się dzieje, więc muszkieterowie postanawiają wziąć sprawy w swoje ręce.
14:20 Smokiem i mieczem - Rycerz George w zamian za pole urodzajnej ziemi wyrusza na poszukiwanie królewskiej córki Luny.
16:00 Dzikie łowy - Historia Nickiego (Julian Dennison), wychowanego na hip-hopie, miejskiego zbuntowanego, nastolatka.
18:20 SexiPistols - film akcji

20:00 Super niedziela z gwiazdami - Iluzja 2 - grupa iluzjonistów popada w niezłe tarapaty i jest zmuszona pozostać w ukryciu. Rok później ich dawny rywal doprowadza do skandalu podczas finału Super Bowl, a cała wina spada na grupę iluzjonistów.
22:25 Largo Winch 2: Spisek - miliarder postanowił sprzedać swoje udziały w firmie i poświęcić się działalności humanitarnej. To był początek kłopotów.
01:00 Maczeta - Agent federalny - Machete Cortez - to niebezpieczny mściciel z Meksyku,
03:05 Zobacz to! Blok powtórkowy - Dyżur
03:45 Taki jest świat

TVN 7

05:00 Szkoła - program obyczajowy
06:05 Wiza na miłość
07:00 Wyluzuj, Scooby Doo! - serial animowany, USA
07:35 Lou! Codziennik - film, Francja 2014
09:40 Ten moment - program obyczajowy
10:20 Ukryta prawda - program obyczajowy
15:35 Goście, goście III: Rewolucja - komedia, Francja/Belgia/Czechy 2016. Hrabia Godefroy de Montmirail (Reno) wraz ze swoim wiernym giermkiem zostają przeniesieni w czasy Rewolucji Francuskiej.
17:50 Sposób na teściową - komedia, 2005. Po latach poszukiwań Charlotte Cantilini (J.Lopez) w końcu znajduje mężczyznę swoich marzeń, Kevina Fieldsa (Michael Vartan).

20:00 Van Helsing - film SF, USA/Czechy 2004. Van Helsing zostaje wysłany przez Watykan, aby zabić Drakulę.
22:50 Kult - film horror, USA/Meksyk/Kanada/Niemcy 2006. Policjant Edward Malus (Nicolas Cage) próbuje odnaleźć zaginioną córkę dawnej znajomej.
00:50 Co z oczu, to z serca - film sensacyjny, USA 1998. Dwadzieścia lat napadów na bank i trzydzieści lat odsiadki - to bilans działalności utalentowanego włamywacza, Jacka Foley'a.
03:15 Nagi instynkt przetrwania
04:15 Druga strona medalu - talk show

TV 4

06:00 Galileo **07:00** Wielkie tajemnice historii **08:00** Najsłynniejsze ucieczki, odc.2 North Country Breakout **09:00** Galileo, odc.1012 Galileo 1012 **11:00** I kto to mówi 3 **13:00** I że ci nie odpuszczę
15:25 Magnum: Detektyw z Hawajów **17:25** Jaś Fasola **18:00** Łowcy Skarbów. Kto da więcej **20:00** Mission: Impossible 2
22:40 Królowie ulicy. Thriller sens. Bohaterami filmu są policjanci z elitarnej jednostki, Ad/Vice, z Los Angeles. Dochodzą oni sprawiedliwości nie oglądając się na procedury, skutecznie eliminując tych, wobec których prawo wydaje się bezsilne. **00:55** Snajper - najbardziej niebezpieczne misje **02:55** Śmierć na 1000 sposobów **03:25** Top 10 - Lista Przebojów **05:30** Telezakupy TV Okazje

TV Trwam

09:00 Spotkania z lasem **09:10** Spotkanie z Magdaleną Buczek **09:15** Manna z Nieba **09:30** Msza święta **10:35** Przegląd Katolickiego Tygodnika „Niedziela" **10:40** Cudowna Pani w bukowskim obrazie **11:00** Cały dla Ciebie
12:00 Anioł Pański z Ojcem Świętym Franciszkiem **12:15** Papież Polak do Rodaków **12:50** Muzyczne chwile **13:00** Spełnić marzenie **14:50** Słowo życia **15:00** Wieś - to też Polska **16:00** Informacje dnia **16:10** Koncert życzeń **16:45** Sekrety mnichów **17:00** Zostań Żołnierzem RP **17:15** Muzyczne chwile **17:30** Sól Ziemi **17:55** Poczet Wielkich Polaków
18:00 Anioł Pański **18:05** Informacje **18:15** Rozmowy niedokończone **19:25** Święty na każdy dzień **19:30** Moja katolicka rodzina **20:00** Informacje **20:20** Różaniec **20:50** Myśląc Ojczyzna **21:00** Apel Jasnogórski **21:20** Informacje **21:40** Retrospekcja

eprasa.pl e7321e4d40

PONIEDZIAŁEK • 26 czerwca

TVP 1

05:20 Dziedzictwo - serial
06:05 Klan - telenowela TVP
06:30 Leśniczówka - serial
07:00 Transmisja Mszy Świętej
07:30 Studio Raban - magazyn
08:00 Wiadomości
08:10 Kwadrans polityczny
08:25 Informacje kulturalne
08:30 Pogoda poranna
08:40 Ranczo - serial obyczajowy
09:40 Komisarz Alex - serial
10:35 Ojciec Mateusz - serial
11:25 Korona królów. Jagiellonowie - telenowela
12:00 Wiadomości
12:10 Agrobiznes
12:30 Agropogoda - magazyn
12:35 Magazyn Rolniczy
12:50 Natura w Jedynce - Dzikie Koty - serial dokumentalny,
14:00 Wspaniałe stulecie - serial kostiumowy
15:00 Wiadomości
15:10 Pogoda

15:20 ALARM! - magazyn
15:35 Gra słów. Krzyżówka
16:05 Dziedzictwo - serial
17:00 Teleexpress
17:15 Pogoda
17:20 Jaka to melodia?
18:00 Ranczo - serial obyczajowy
19:00 Jeden z dziesięciu
19:30 Wiadomości
20:05 Pogoda
20:10 Sport
20:15 ALARM! - magazyn
20:35 Velvet - serial obyczajowy
21:30 Reset - film dokumentalny
22:35 Arena poglądów - debata
23:35 Balans bieli - magazyn
00:20 Igrzyska Europejskie
00:50 Orły Temidy - film sens. Historia nieobliczalnej Chelsea Deardon, oskarżonej o kradzież drogiego obrazu
02:55 Wielkie wesele - kom. USA

TVP 2

04:35 Na dobre i na złe - serial
05:30 M jak miłość - serial TVP
06:20 Klasztorne smaki według Remigiusza Rączki - magazyn kulinarny
06:55 Rodzinka.pl - serial
07:30 Pytanie na śniadanie -
10:35 Panorama
10:40 Pytanie na śniadanie
11:15 Dla niesłyszących - Okrasa łamie przepisy - magazyn kulinarny
11:50 Dla niesłyszących - Barwy szczęścia - serial
12:30 Koło fortuny - teleturniej
13:15 Akacjowa 38 - serial
14:05 Va Banque - teleturniej
14:35 Na sygnale - serial
15:05 M jak miłość - serial TVP
16:00 Koło fortuny - teleturniej
16:35 Familiada - teleturniej
17:15 Zakazany owoc - serial
18:00 Panorama
18:20 Va Banque - teleturniej

18:45 Akacjowa 38 - serial
19:30 Na sygnale - serial fabularyzowany TVP
20:10 Postaw na milion
21:00 Śmiertelne sekrety - serial
22:10 Dar - film akcji, prod. Australia, Chiny, USA, 2015. Robyn dowiaduje się, że jej męża łączy z Gordonem mroczny sekret z przeszłości. Nadszedł czas zapłaty.
00:05 Dogman - film fabularny, prod. Włochy, Francja, 2018. Niepozbawiony humoru i liryzmu dramat stał się sensacją na festiwalu w Cannes.
02:00 La Bandida - serial
04:00 O mnie się nie martw - serial komediowy TVP
05:00 Rodzinka.pl - serial

TVN

05:50 Uwaga! - prog. interwenc.
06:05 Kto to wie?
07:00 SOS Ekipy w akcji
08:00 Kuchenne rewolucje - prog. kulinarno-rozrywkowy
08:55 Osadzone. Blok F - program obyczajowy
09:30 Sekrety życia
10:30 Kuchenne rewolucje - prog. kulinarno-rozrywkowy
11:30 Ukryta prawda - program obyczajowy
13:40 Szpital - prog. obyczajowy
15:50 Kuchenne rewolucje - prog. kulinarno-rozrywkowy
16:55 Ukryta prawda
19:00 Fakty
19:35 Sport
19:45 Pogoda
19:55 Uwaga! - prog. interwenc.
20:10 Doradca smaku - Krem z cukinii z twarogiem i miętą - prog. kulinarny
20:15 Na Wspólnej - serial
20:55 Milionerzy - program rozrywkowy

21:35 Specjalista - film sens., USA 1994. May Munro (Sharon Stone) wynajmuje Raya Quicka (Sylvester Stallone), aby pomógł jej pomścić śmierć rodziców.
23:50 Dziewczyna z pociągu - film sens., Wielka Brytania/Indie 2016. Załamana rozwodem Rachel (Emily Blunt) zaczyna obsesyjnie fantazjować o pięknej parze mieszkającej w domu, który codziennie mija jadąc pociągiem. Pewnego ranka...
02:15 Na granicy światów - serial, USA/Wielka Brytania
03:15 Szpital - prog. obyczajowy
04:15 Uwaga! - prog. interwenc.
04:35 Zamieszkać na plaży
05:00 Recepta na stary dom

POLSAT

06:00 Nowy dzień z Polsat News
08:40 Malanowski i Partnerzy - serial kryminalny
09:10 Malanowski i Partnerzy - serial kryminalny
09:40 Sekrety rodziny
10:40 Dlaczego ja? - serial paradokumentalny
11:40 Gliniarze - serial paradokumentalny
12:50 Wydarzenia
13:20 Interwencja
13:40 Trudne sprawy - program obyczajowy
14:40 Dlaczego ja? - serial paradokumentalny
15:50 Wydarzenia
16:10 Pogoda
16:15 Interwencja
16:45 Gliniarze - serial paradokumentalny
17:45 Sekrety rodziny
18:50 Wydarzenia
19:25 Gość Wydarzeń
19:45 Sport, Pogoda

20:05 Mega Hit - Świat w płomieniach - film sens. USA, 2013. Policjant John Cale (Channing Tatum) zabiera córkę na wycieczkę po Białym Domu. Nieoczekiwanie to miejsce zostaje zaatakowane przez bezwzględnych terrorystów.
22:55 Solid Gold - Polska, 2019. Nowicki (Janusz Gajos), ściąga Kaję Miller (Marta Nieradkiewicz) do Gdyni. Nowicki stoi na czele zespołu prowadzącego dochodzenie w sprawie piramidy finansowej.
02:00 Z podniesionym czołem 3: W imię sprawiedliwości - film sens.,USA, 2007
04:05 Zjedz Alaskę - wędkarska podróż po bezdrożach Alaski

TVP Kultura

07:00 Muzyczne poranki
07:20 Słowobranie- magazyn
08:00 Wędrowiec Polski - Kociewie - reportaż
08:35 Informacje kulturalne
09:05 Czeskie śniadanie - Szpital na peryferiach
10:20 Bo oszalałem dla niej - komediodramat, Polska, 1980, reż. Sylwester Chęciński, wyk. Zdzisław Wardejn, Gabriela Kownacka, Ignacy Gogolewski, Witold Pyrkosz, Witold Skaruch, Wiesław Drzewicz
12:15 Pogranicze w ogniu
13:25 Zabawa w chowanego - film TVP, reż. Janusz Zaorski
14:25 Reżyserzy - Anthony Mann - cykl dokumentalny,
15:25 Romeo i Julia - film anim.,
15:45 Retro kino - Lew w zimie - dramat historyczny, Wielka Brytania, USA, 1968
18:10 Trzeci punkt widzenia
18:50 Robin z Sherwood - serial

20:00 Kino Mistrzów - Kwiat mojego sekretu; komediodramat, Hiszpania, Francja, 1994, reż. Pedro Almodovar, wyk. Marisa Paredes, Juan Echanove, Carmen Elias, Rossy de Palma
21:55 Informacje kulturalne
22:25 Panorama kina polskiego - Śmierć jak kromka chleba - dramat, Polska, 1994, reż. Kazimierz Kutz, wyk. Janusz Gajos, Jerzy Trela, Jerzy Radziwiłowicz
00:35 Kino nocne - Gentleman z rewolwerem - film fabularny, prod. USA, 2018
02:20 Scena muzyczna - MIST - koncert
03:20 Informacje kulturalne
03:50 Chwila, która nie powróci

TV Puls

06:00 Kobra - oddział specjalny - serial kryminalny
08:00 Lombard. Życie pod zastaw - paradokument fabularny
09:00 Rodzinny interes - serial obyczajowy
10:00 Lombard. Życie pod zastaw - paradokument fabularny
11:00 Zaklinaczka duchów - serial fabularny
13:00 Lekarze na start - serial medyczno-obyczajowy
14:00 Rodzinny interes - serial obyczajowy
15:00 Lombard. Życie pod zastaw - paradokument fabularny
16:00 Prawdziwe motywy - serial fabularny
18:00 Lombard. Życie pod zastaw - paradokument fabularny

20:00 Poniedziałkowy hit - Wykonać wyrok - Detektyw Louis Burke (Jean-Claude Van Damme) przenika do środowiska więziennego, aby zbadać sprawę serii morderstw.
21:50 Kickboxer - akcja. Eric Sloane (Dennis Alexio) to mistrz świata w kickboxingu. Mężczyzna wybiera się do Tajlandii, aby stoczyć walkę z Tong Po (Michel Qissi), najlepszym zawodnikiem w raju
23:50 Quest - Chris Dubois (Jean-Claude Van Damme) to uliczny przestępca tropiony przez policję. Ucieka do Lost City w Tybecie.
01:50 Dzielnica strachu
02:50 Zobacz to! Blok powtórk.
03:50 Mój sąsiad morderca

TVN 7

05:00 Szkoła - program obycz.
06:55 Papiery na szczęście - serial, Polska
07:55 Ukryta prawda - program obyczajowy
11:00 Idealna niania - program obyczajowy
11:45 Rozwód. Walka o wszystko - program obyczajowy
12:45 Szpital - program obyczajowy
13:45 Sąd rodzinny - program sądowy
14:45 Sędzia Anna Maria Wesołowska
15:50 Ukryta prawda - program obyczajowy
16:50 Rozwód. Walka o wszystko - program obyczajowy
17:55 Ten moment - program obyczajowy
18:30 Papiery na szczęście - serial, Polska
19:00 Ukryta prawda - program obyczajowy

20:00 Błękitna fala II - film obyczajowy, USA/RPA 201. Dana, surferka z Kalifornii, podróżuje na zapierające dech w piersiach wybrzeża Afryki Południowej, aby spełnić marzenie swojej matki o surfowaniu po legendarnej Zatoce Jeffreya.
22:25 Sposób na teściową - film komedia, USA/ Niemcy 2005,wyk. Jane Fonda, Jennifer Lopez.
00:35 Miłość bez końca - film obyczajowy, USA 2014. Burzliwy romans nastolatków Jade Butterfield i Davida Axelroda nie jest akceptowany przez zamożnych rodziców Jade.
02:50 Nagi instynkt przetrwania
03:50 Mój sąsiad morderca

TV 4

06:00 Strażnik Teksasu **08:00** Nasz Nowy Dom **09:00** Pierwsza miłość **09:50** Łowcy Skarbów. Kto da więcej **10:50** Hardkorowy lombard **11:50** Policjantki i Policjanci **12:50** Detektywi w Akcji
13:50 STOP Drogówka **15:50** Policjantki i Policjanci **16:50** Łowcy Skarbów. Kto da więcej **19:00** Policjantki i Policjanci **20:00** Sprawiedliwi - Wydział Kryminalny **21:00** Linia ryzyka
23:00 Modliszka. Sophie (Susan Sarandon) po śmierci matki przeżywa trudne chwile. Wkrótce następuje seria z pozoru błahych zdarzeń, które coraz bardziej ją niepokoją. Przestawione, zniszczone lub ginące przedmioty utwierdzają ją w przekonaniu, że ktoś obcy kręci się po domu pod ich nieobecność. **01:05** Food Factory **02:05** Śmierć na 1000 sposobów **02:35** SuperLudzie

TV Trwam

09:15 Słowo życia **09:20** Muzyczne chwile **09:30** Moja katolicka rodzina **09:55** Święty na każdy dzień **10:00** Informacje **10:15** Rozmowy niedokończone **11:20** Stan Bezpieczeństwa Państwa **11:30** Polskie dziedzictwo
12:00 Anioł Pański **12:03** Informacje **12:20** Filmowe życiorysy. Wielcy i mali - Jolanta i Aleksander Kujawscy **13:30** Msza święta **14:20** Muzyczne chwile **14:30** Lalka **15:50** Ma się rozumieć **16:00** Informacje dnia **16:10** Sanktuaria polskie **16:30** Porady Medyczne Bonifratrów **16:55** Spotkania z lasem **17:05** Świadkowie **17:30** Zbrodnia z rosyjskiego scenariusza - tzw. pogrom kielecki **17:55** Poczet Wielkich Polaków
18:00 Anioł Pański **18:05** Informacje **18:15** Rozmowy niedokończone **19:25** Święty na każdy dzień **19:30** Opowieści Theo **19:45** Modlitwa z telefonicznym udziałem dzieci **20:00** Informacje

WTOREK • 27 czerwca

TVP 1

05:15 Dziedzictwo - serial
06:05 Klan - telenowela TVP
06:30 Leśniczówka - serial TVP
07:00 Transmisja Mszy Świętej z Sanktuarium Matki Bożej na Jasnej Górze
07:30 Kościół z bliska
08:00 Wiadomości
08:10 Kwadrans polityczny
08:25 Informacje kulturalne
08:30 Pogoda poranna
08:40 Ranczo - serial obyczajowy
09:40 Komisarz Alex - serial kryminalny TVP
10:35 Ojciec Mateusz - serial kryminalny TVP
11:25 Korona królów. Jagiellonowie - telenowela histor.
12:00 Wiadomości
12:10 Agrobiznes
12:25 Agropogoda - magazyn
12:35 Kazimierskie granie - relacja z Festiwalu Kapel i Śpiewaków Ludowych

13:00 Natura w Jedynce - Wzdłuż 15. południka.
14:00 Wspaniałe stulecie
15:00 Wiadomości
15:20 ALARM! - magazyn
15:35 Gra słów. Krzyżówka
16:05 Dziedzictwo - serial
17:00 Teleexpress
17:20 Jaka to melodia?
18:00 Ranczo - serial obyczajowy
19:00 Jeden z dziesięciu
19:30 Wiadomości
20:15 ALARM! - magazyn
20:35 Velvet - serial obyczajowy
21:30 Stulecie Winnych - serial
22:30 Osiecka - Odc. 3 - serial
23:25 Igrzyska Europejskie
23:55 Diabelne szczęście - film dok.
01:00 Magazyn śledczy Anity Gargas - magazyn
01:40 Arkady Luwru - dramat,

TVP 2

06:25 Świat, w którym żyją
06:55 Rodzinka.pl - serial TVP
07:30 Pytanie na śniadanie
07:55 Pytanie na śniadanie
10:35 Panorama
10:40 Pytanie na śniadanie
11:15 Natura bez granic - dok.
11:50 Dla niesłyszących - Barwy szczęścia - serial
12:30 Koło fortuny - teleturniej
13:15 Akacjowa 38 - serial
14:05 Va Banque - teleturniej
14:35 Na sygnale - serial
15:05 M jak miłość - serial TVP
16:00 Koło fortuny - teleturniej
16:35 Familiada - teleturniej
17:15 Zakazany owoc - serial
18:00 Panorama
18:20 Va Banque - teleturniej
18:45 Akacjowa 38 - serial
19:30 Na sygnale - serial TVP
20:10 Postaw na milion -
21:00 Śmiertelne sekrety - serial
22:10 Pocałunek przy ognisku

23:45 Morderstwa w Cotentin - dramat, Francja, 2019. Na odludziu zostaje znalezione ciało Francois Lehoday. Prowadząca śledztwo kapitan Helene Ribero musi sprawdzić wiele wątów, by dojść prawdy.
01:35 La Bandida - serial obyczajowy
02:35 Bolivar - serial kostiumowy
03:30 Ludzkość z przypadku: Gen, który stworzył mózg człowieka - prod. Niemcy, 2020. Film dokumentalny, który przedstawia i ilustruje aktualne wyniki badań odkrywających sekrety umiejętności i talentów ludzi

TVN

05:50 Uwaga! - prog. interwenc.
06:05 Kto to wie?
07:00 Doradca smaku - Krem z cukinii z twarogiem i miętą
07:05 SOS Ekipy w akcji
08:00 Kuchenne rewolucje - prog. kulinarno-rozrywkowy
08:55 Osadzone. Blok F - program obyczajowy
09:30 Sekrety życia
10:30 Kuchenne rewolucje - prog. kulinarno-rozrywkowy
11:30 Ukryta prawda
13:40 Szpital - program obyczajowy
14:45 Szpital - program obyczajowy
15:50 Kuchenne rewolucje - prog. kulinarno-rozrywkowy
16:55 Ukryta prawda - program obyczajowy
19:00 Fakty
19:35 Sport
19:45 Pogoda
19:55 Uwaga! - prog. interwenc.

20:10 Doradca smaku - Jagnięcina z fasolką szparagową
20:15 Na Wspólnej - serial,
20:55 Milionerzy
21:35 Królowe zbrodni - film sensacyjny, USA/ Kanada 2019, Trzy gospodynie domowe, których mężowie - gangsterzy trafiają do więzienia, postanawiają wziąć sprawy irlandzkiej mafii w swoje ręce.
23:40 Superwizjer - magazyn
00:30 Kuba Wojewódzki
01:35 Co za tydzień - magazyn
02:20 Wewnętrzny wróg
03:20 Szpital
04:20 Uwaga! - prog. interwenc.
04:40 Zamieszkać na plaży
05:10 Recepta na stary dom

POLSAT

06:00 Nowy dzień z Polsat News
08:40 Malanowski i Partnerzy - serial kryminalny
09:10 Malanowski i Partnerzy - serial kryminalny
09:40 Sekrety rodziny
10:40 Dlaczego ja? - serial paradokumentalny
11:40 Gliniarze - serial paradokumentalny
12:50 Wydarzenia
13:20 Interwencja
13:40 Trudne sprawy - program obyczajowy
14:40 Dlaczego ja? - serial paradokumentalny
15:50 Wydarzenia
16:10 Pogoda
16:15 Interwencja
16:45 Gliniarze - serial paradokumentalny
17:45 Sekrety rodziny
18:50 Wydarzenia
19:25 Gość Wydarzeń
19:45 Sport, Pogoda

20:00 Łowca i Królowa Lodu - USA, 2016. Zła królowa Ravenna (Charlize Theron) zdradza swoją dobrą siostrę Freyę (Emily Blunt), zamrażając jej serce i uwalniając jej mrożącą moc, z której Freya nie zdawała sobie sprawy.
22:25 Terminator 3: Bunt maszyn - Z przyszłości po raz trzeci zostaje wysłany robot, T-X (Kristianna Loken), który przybiera postać pięknej kobiety. Ma na celu zlikwidowanie Johna Connora.
01:00 Aniołki Charliego - Nieznani sprawcy uprowadzają milionera. Aniołki wkraczają do akcji.
03:10 Nasz Nowy Dom
04:15 Kabaretowa Ekstraklasa

TVP Kultura

07:10 Zaginione - odnalezione - Teodor Axentowicz „Dama w pawich piórach" - magazyn
07:40 Wydarzenie aktualne
08:05 Owszem Mazowsze
08:40 Informacje kulturalne
09:10 Robin z Sherwood - serial
10:15 Dzieci i ryby - komedia, reż. Jacek Bromski, wyk. Anna Romantowska, Gabriela Kownacka, Krzysztof Stroiński,
12:15 Pogranicze w ogniu - serial
13:20 Człowiek ze złotym obiektywem - Marek Karewicz - film dokument.
14:10 Hannibal Hopkins i Sir Anthony - Francja, 2021
15:10 Galeria sztuki na ekranie - Młody Picasso
16:15 Grający z talerza - film obycz., Polska, Francja, 1995, reż. Jan Jakub Kolski
18:15 Mazurki nad Wisłą - Beata Frankowska - rep.
18:55 Robin z Sherwood - serial

20:00 Lekkie obyczaje - Złodziejaszki - dramat, Japonia, 2018, reż. Hirokazu Kore-eda, wyk. Lily Franky, Sakura Ando, Mayu Matsuoka
22:05 Informacje kulturalne
22:35 Genialna przyjaciółka
23:40 Kino Mistrzów - Kwiat mojego sekretu - komediodramat, Hiszpania, Francja, 1994, reż. Pedro Almodovar,
01:35 Panorama kina polskiego - Śmierć jak kromka chleba - dramat, Polska, 1994, reż. K.Kutz
03:45 Informacje kulturalne
04:15 Yul Brynner. Wspaniały - film dok. Francja, 2020, reż. Benoit Gautier, Jean - Frederic Thibault
05:20 Teledyski

TV Puls

06:00 Kobra - oddział specjalny - serial kryminalny
08:00 Lombard. Życie pod zastaw - paradokument fabularny
09:00 Rodzinny interes - serial obyczajowy
10:00 Lombard. Życie pod zastaw - paradokument fabularny
11:00 Zaklinaczka duchów - serial fabularny
13:00 Lekarze na start - serial medyczno-obyczajowy
14:00 Rodzinny interes - serial obyczajowy
15:00 Lombard. Życie pod zastaw - paradokument fabularny
16:00 Prawdziwe motywy - serial fabularny
18:00 Lombard. Życie pod zastaw - paradokument fabularny

20:00 Gotowy na wszystko - Lukas (Jean-Claude Van Damme) jest samotnym ojcem wychowującym kilkuletnią córkę Sarę. Aby utrzymać siebie i swoje dziecko, pracuje jako bramkarz w jednym z nocnych klubów.
21:45 Córka wilka - Clair Hamilton wraca z Bliskiego Wschodu do domu na wieść o śmierci ojca. Odziedziczony spadek staje się przyczyną problemów.
23:30 Dzielnica strachu - serial kryminalny
00:30 Lombard. Życie pod zastaw - paradokument fabularny
01:30 Zobacz to! Blok powtórkowy - Menu na miarę - program kulinarny

TVN 7

05:00 Szkoła - program obycz.
06:55 Szpital - program obycz.
07:55 Ukryta prawda - program obyczajowy
11:00 Idealna niania - program obyczajowy
11:45 Rozwód. Walka o wszystko - program obyczajowy
12:45 Szpital - program obyczajowy
13:45 Sąd rodzinny - program sądowy
14:45 Sędzia Anna Maria Wesołowska
15:50 Ukryta prawda - program obyczajowy
16:50 Rozwód. Walka o wszystko - program obyczajowy
17:55 Ten moment - program obyczajowy
18:30 Papiery na szczęście - serial, Polska
19:00 Ukryta prawda - program obyczajowy

20:00 Reich - film sensacyjny, Polska 2001. Alex i Andre są płatnymi zabójcami, którzy przyjechali na Wybrzeże wykonać kolejne zlecenie swoich mocodawców, odzyskać przejęte narkotyki i ukarać nierzetelnych polskich partnerów.
22:00 Ostatni gwizdek - film obyczajowy, USA 2014.„Draft day" czyli coroczny nabór zawodników do klubów Ligi Futbolu Amerykańskiego NFL dla wielu początkujących graczy znaczy być albo nie być w profesjonalnym sporcie.
00:15 Kult - film horror, 2006. Policjant (Nicolas Cage) próbuje odnaleźć zaginioną córkę dawnej znajomej
02:25 Nagi instynkt przetrwania

TV 4

06:00 Strażnik Teksasu **08:00** Nasz Nowy Dom **09:00** Pierwsza miłość **09:50** Łowcy Skarbów. Kto da więcej **10:50** Hardkorowy lombard **11:50** Policjantki i Policjanci **12:55** Detektywi w Akcji **13:55** STOP Drogówka **15:55** Policjantki i Policjanci
17:00 Łowcy Skarbów. Kto da więcej **19:00** Policjantki i Policjanci **20:00** Sprawiedliwi - Wydział Kryminalny **21:00** Magnum: Detektyw z Hawajów
22:55 W rozkwicie. Niepokonany japoński czempion Masahiro trenuje przed zbliżającą się walką bokserską z amerykańskim pretendentem do mistrzowskiego tytułu, Clintem Sullivanem. W walki miesza się Yakuza... **00:50** Food Factory **01:50** Śmierć na 1000 sposobów **02:50** Trans World Sport 2023 **03:55** SuperLudzie **05:30** Telezakupy TV Okazje

TV Trwam

09:00 Papież Polak do Rodaków **09:35** Orłem być... **09:55** Święty na każdy dzień **10:00** Informacje **10:15** Jak my to widzimy **10:45** Zew natury **11:05** Mocni w Wierze **11:35** Słowo życia **11:40** Ma się rozumieć **11:50** Święty na każdy dzień
12:00 Anioł Pański **12:03** Informacje **12:20** Życie lasu. Storczyki **13:00** Pielgrzym Miłości **13:30** Msza święta **14:20** Muzyczne chwile **14:30** Dziewica Orleańska wg. Jana Matejki **15:20** Lubieszów **15:50** Ma się rozumieć **16:00** Informacje **16:10** Jestem mamą **16:25** Przyroda w Obiektywie **16:40** Zdrowie z Bożej Apteki **16:55** Głos z Brukseli
17:10 Prosto o gospodarce **17:30** Zostań Żołnierzem RP **17:45** Prawda a Historia **18:00** Anioł Pański **18:05** Informacje dnia **18:15** Ze szkolnej ławki **19:25** Święty na każdy dzień **19:30** Każdy maluch to potrafi

eprasa.pl e7321e4d40

ŚRODA • 28 czerwca

TVP 1

05:15 Dziedzictwo - serial
06:05 Klan - telenowela TVP
06:30 Leśniczówka - serial
07:00 Transmisja Mszy Świętej z Sanktuarium Matki Bożej na Jasnej Górze
07:30 Otrzyjcie już łzy
08:00 Wiadomości
08:10 Kwadrans polityczny
08:25 Informacje kulturalne
08:30 Pogoda poranna
08:40 Ranczo - serial obyczajowy
09:40 Komisarz Alex - serial kryminalny TVP
10:35 Ojciec Mateusz - serial kryminalny TVP
11:25 Korona królów. Jagiellonowie - telenowela historyczna
12:00 Wiadomości
12:10 Agrobiznes
12:30 Agropogoda - magazyn
12:35 Rok w ogrodzie Extra - magazyn

12:50 Natura w Jedynce - Wzdłuż 15. południka.
14:00 Wspaniałe stulecie
15:00 Wiadomości
15:20 ALARM! - magazyn
15:35 Gra słów. Krzyżówka -
16:05 Dziedzictwo - serial
17:00 Teleexpress
17:25 Igrzyska Europejskie
19:30 Wiadomości
20:05 Pogoda
20:10 Sport
20:15 ALARM! - magazyn
20:35 Velvet - serial obyczajowy
21:30 Stulecie Winnych - serial
22:30 Osiecka - Odc. 4 - serial
23:25 Igrzyska Europejskie
24:00 Zlecenie - film akcji, 2017. CIA werbuje specjalistę Ma on wykraść tajne dokumenty przechowywane w sejfie, w meksykańskim więzieniu.

TVP 2

04:35 Na dobre i na złe - serial
05:30 M jak miłość - serial TVP
06:25 Pożyteczni.pl - magazyn
06:55 Rodzinka.pl - serial
07:30 Pytanie na śniadanie
07:55 Pytanie na śniadanie
10:35 Panorama
10:40 Pytanie na śniadanie
11:15 Wędrowiec Polski - W dolinie Sanu - report.
11:50 Dla niesłyszących - Barwy szczęścia - serial
12:30 Koło fortuny - teleturniej
13:15 Akacjowa 38 - serial
14:05 Va Banque - teleturniej
14:35 Na sygnale - serial
15:05 M jak miłość - serial TVP
15:50 Przepis dnia - reż. Małgorzata Kosturkiewicz
16:00 Koło fortuny - teleturniej
16:35 Familiada - teleturniej
17:15 Zakazany owoc - serial
18:00 Panorama
18:20 Va Banque - teleturniej

18:45 Akacjowa 38 - serial
19:30 Na sygnale - odc. 418
20:10 Postaw na milion
21:00 Śmiertelne sekrety
22:10 Kino relaks - Córka prezydenta - komedia romantyczna, prod. USA, 2004. Samantha , córka prezydenta Opuszcza Biały Dom, by rozpocząć studia w college'u w Kalifornii. Wokół niej cały czas kręcą się dwaj ochroniarze. Samantha wymusza na ojcu, by pozbył się kłopotliwych stróżów.
00:05 Dar - film akcji, Australia, Chiny, USA, 2015
02:05 La Bandida - serial obyczajowy
03:00 Bolivar - serial
03:55 Syn - serial
04:45 Echo serca - serial TVP

TVN

05:50 Uwaga! - prog. interwenc.
06:05 Kto to wie?
06:30 Kto to wie?
07:00 Doradca smaku - Jagnięcina z fasolką szparagową
07:05 SOS Ekipy w akcji
08:00 Kuchenne rewolucje - prog. kulinarno-rozrywkowy
08:55 Osadzone. Blok F
09:30 Sekrety życia
10:30 Kuchenne rewolucje - prog. kulinarno-rozrywkowy
11:30 Ukryta prawda
13:40 Szpital - prog. obyczajowy
15:50 Kuchenne rewolucje - prog. kulinarno-rozrywkowy
16:55 Ukryta prawda
19:00 Fakty
19:35 Sport
19:45 Pogoda
19:55 Uwaga! - prog. interwenc..
20:10 Doradca smaku - Gołąbki warzywne z kaszą, pieczakami i suszonymi morelami

20:15 Na Wspólnej - serial,
20:55 Milionerzy
21:35 Mumia - film przygodowy, USA/Japonia/Chiny 2017, wyk. Tom Cruise, Russell Crowe. Przez wieki spoczywająca w grobowcu starożytna księżniczka, której przeznaczenie nie zdążyło się wypełnić, budzi się w dzisiejszych czasach.
23:50 Push - film sensacyjny, USA/Kanada 2009. Trójka młodych Amerykanów ukrywa się w Hong Kongu przed agentami tajnej amerykańskiej agencji.
02:15 Kwatery Hitlera
03:15 Szpital - prog. obyczajowy
04:15 Uwaga! - prog. interwenc.
04:35 Zamieszkać na plaży
05:00 Recepta na stary dom

POLSAT

06:00 Nowy dzień z Polsat News
08:40 Malanowski i Partnerzy - serial kryminalny
09:40 Sekrety rodziny - program obyczajow
10:40 Dlaczego ja? - serial paradokumentalny
11:40 Gliniarze - serial paradokumentalny
12:50 Wydarzenia
13:20 Interwencja
13:40 Trudne sprawy
14:40 Dlaczego ja? - serial paradokumentalny
15:50 Wydarzenia
16:10 Pogoda
16:15 Interwencja
16:45 Gliniarze - serial paradokumentalny
17:45 Sekrety rodziny - program obyczajowy
18:50 Wydarzenia
19:25 Gość Wydarzeń
19:45 Sport
19:55 Pogoda

20:00 Poznaj mojego tatę - USA, 2000. Greg Focker (Ben Stiller) ma oświadczyć się swej dziewczynie Pam (Teri Polo) podczas weekendu spędzanego w domu jej rodziców. Problem w tym, że najpierw musi poprosić o rękę swej ukochanej jej ojca (Robert De Niro).
22:20 American Pie: Zjazd absolwentów - USA, 2011. Bohaterowie spotykają się podczas zjazdu absolwentów. Ani czas, ani odległość nie były w stanie zmienić starych nawyków.
00:55 Kocham cię, Beth Cooper - komedia USA, 2009
03:05 Zjedz Alaskę
03:35 Nasz Nowy Dom

TVP Kultura

07:00 Muzyczne poranki
07:20 Niedziela z... kinem Stanisława Barei
08:10 Vistuliada 3
08:45 Informacje kulturalne
09:10 Robin z Sherwood - serial
10:15 Grający z talerza - film obyczajowy, Polska, Francja, 1995, reż. Jan Jakub Kolski, wyk. Franciszek Pieczka
12:15 Pogranicze w ogniu
13:30 Czy jest tu panna na wydaniu? - film TVP, reż. Janusz Kondratiuk
14:50 Józef Czapski - świadek wieku 1896 - 1993 - film dok., Francja, Polska, 2014
16:05 Kontrakt - film obycz. Polska, 1980, reż. K. Zanussi
18:05 Zaginione Skarby - „Leżąca lwica" - film anim.
18:20 Przestrzeń pamięci - Muzeum im. Kazimierza Pułaskiego w Warce
18:50 Robin z Sherwood - serial

20:00 W trzy miesiące dookoła świata - Siła ognia - dramat, Hiszpania
21:35 Informacje kulturalne
22:05 Więcej niż fikcja - Na drodze ku świadomości - film dokument., Niemcy, Wielka Brytania, 2020
24:00 Jazz.pl - koncert
01:40 Lekkie obyczaje - Złodziejaszki - dramat, Japonia, 2018, reż. Hirokazu Kore-eda, wyk. Lily Franky, Sakura Ando, Mayu Matsuoka
03:50 Kino nocne - Skok - film TVP, Polska, 1999, reż. Piotr Starzak, wyk. Kuba Snochowski, Adam Kamień, Ewa Gorzelak
04:55 Informacje kulturalne
05:20 Teledysk

TV Puls

06:00 Kobra - oddział specjalny - serial kryminalny
08:00 Lombard. Życie pod zastaw - paradokument fabularny
09:00 Rodzinny interes - serial obyczajowy
10:00 Lombard. Życie pod zastaw - paradokument fabularny
11:00 Zaklinaczka duchów - serial fabularny
13:00 Lekarze na start - serial medyczno-obyczajowy
14:00 Rodzinny interes - serial Alexobyczajowy
15:00 Lombard. Życie pod zastaw - paradokument fabularny
16:00 Prawdziwe motywy - serial fabularny
18:00 Lombard. Życie pod zastaw - paradokument fabularny

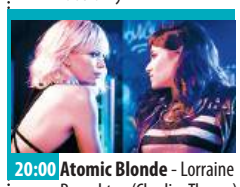

20:00 Atomic Blonde - Lorraine Broughton (Charlize Theron), agentka brytyjskiego wywiadu, zostaje samotnie wysłana na niebezpieczną misję w Berlinie. Podczas niej, musi odnaleźć zabójców swojego partnera oraz zdobyć listę tajnych agentów.
22:10 Alex Cross - Alex Cross to policjant i psycholog, który specjalizuje się w tropieniu seryjnych zabójców. Tym razem jego celem jest Sullivan, znany też jako Rzeźnik ze Sligo.
00:15 Dzielnica strachu
01:20 Lombard. Życie pod zastaw - paradokument
02:15 Zobacz to! Blok powtórkowy
03:00 Taki jest świat

TVN 7

05:00 Szkoła - program obyczajowy
06:55 Szpital - program obyczajowy
07:55 Ukryta prawda - program obyczajowy
11:00 Idealna niania - program obyczajowy
11:45 Rozwód. Walka o wszystko - program obyczajowy
12:45 Szpital - program obyczajowy
13:45 Sąd rodzinny - program sądowy
14:45 Sędzia Anna Maria Wesołowska
15:50 Ukryta prawda - program obyczajowy
16:50 Rozwód. Walka o wszystko - program obyczajowy
17:55 Opowieści małżeńskie - program obyczajowy
19:00 Ukryta prawda - program obyczajowy

20:00 Wojna Charliego Wilsona - film obyczajowy. Charlie Wilson (Tom Hanks) był amerykańskim senatorem. Dzięki jego działaniom budżet przeznaczony na działanie przeciwko Związkowi Radzieckiemu wzrósł z 5 milionów dolarów do 1 miliarda.
22:15 Wataha - (3/6) miniserial, Polska, reż. Kasia Adamik,
23:35 Hulk - film przygodowy, USA 2003. Adaptacja niezwykle popularnego amerykańskiego komiksu o naukowcu zamieniającym się w potężną istotę, Hulka.
02:30 Reich - film sensacyjny, Polska 2001, reż. Władysław Pasikowski
04:20 Druga strona medalu

TV 4

06:00 Strażnik Teksasu **08:00** Nasz Nowy Dom **09:00** Pierwsza miłość **09:50** Łowcy Skarbów. Kto da więcej **10:50** Hardkorowy lombard **11:50** Policjantki i Policjanci **12:55** Detektywi w Akcji **13:55** STOP Drogówka
15:55 Policjantki i Policjanci **17:00** Łowcy Skarbów.Kto da więcej **19:00** Policjantki i Policjanci **20:00** Sprawiedliwi - Wydział Kryminalny
21:00 Czerwony świt. Korea Północna sprzymierza się z Rosją, by realizować swoje ambicje militarne. Obszar Stanów Zjednoczonych okazuje się niedostatecznie chroniony przed inwazją...
23:00 Mission: Impossible 2 **01:35** Food Factory **02:40** Śmierć na 1000 sposobów **03:05** Interwencja **03:25** Top 10 - Lista Przebojów **05:30** Telezakupy TV Okazje

TV Trwam

09:30 Sanktuaria polskie **09:50** Święty na każdy dzień **10:00** Audiencja Generalna Ojca Świętego Franciszka z Watykanu **11:00** Marianie w Kazachstanie **11:25** Jestem mamą **11:40** Prosto o gospodarce
12:00 Anioł Pański **12:03** Informacje **12:20** Wolniewicz. Zdanie własne **13:20** Procesja Maryjna na Ukrainie **13:30** Msza święta **14:20** Muzyczne chwile **14:35** Wyzwolenie **15:20** Ona nigdy nie była sama - Czcigodna Sługa Boża Matka Teresa Kierocińska **15:50** Ma się rozumieć **16:00** Informacje **16:10** Na zdrowie **16:30** Filmowe życiorysy
17:00 Po stronie prawdy **17:50** Muzyczne chwile **17:55** Poczet Wielkich Polaków **18:00** Anioł Pański **18:05** Informacje **18:15** Rozmowy niedokończone **19:25** Święty na każdy dzień **19:30** Opowieści z Księgi Cnót **20:00** Informacje **20:20** Różaniec

CZWARTEK • 29 czerwca

TVP 1

05:15 Dziedzictwo - serial
06:05 Klan - telenowela TVP
06:30 Leśniczówka - serial
07:00 Transmisja Mszy Świętej z Sanktuarium Matki Bożej na Jasnej Górze
07:30 Pełnia Wiary - magazyn
08:00 Wiadomości
08:10 Kwadrans polityczny
08:25 Informacje kulturalne
08:30 Pogoda poranna
08:40 Ranczo - serial obyczajowy
09:40 Komisarz Alex - serial
10:35 Ojciec Mateusz - serial kryminalny TVP
11:25 Korona królów. Jagiellonowie - telenowela historyczna
12:00 Wiadomości
12:10 Agrobiznes
12:30 Agropogoda - magazyn
12:35 Magazyn Rolniczy
12:50 Natura w Jedynce - Wzdłuż 15. południka.

14:00 Wspaniałe stulecie
15:00 Wiadomości
15:20 ALARM! - magazyn
15:35 Gra słów. Krzyżówka
16:05 Dziedzictwo - serial
17:00 Teleexpress
17:20 Jaka to melodia?
18:00 Ranczo - serial obyczajowy
19:00 Jeden z dziesięciu
19:30 Wiadomości
20:05 Pogoda
20:10 Sport
20:15 ALARM! - magazyn
20:35 Ojciec Mateusz - serial
21:30 Sprawa dla reportera
22:30 Magazyn śledczy Anity Gargas - magazyn
23:05 Resortowe Dzieci - report.
23:35 Igrzyska Europejskie
00:10 Ocaleni; reality show
01:15 Serial fabularny
03:05 Zlecenie - film fabularny

TVP 2

05:35 M jak miłość - serial TVP
06:25 Tańcząca ze światem - Tunezja - magazyn
06:55 Rodzinka.pl - serial
07:30 Pytanie na śniadanie
10:35 Panorama
10:40 Pytanie na śniadanie
11:15 Przyrodnik na tropie - Jesiotr bałtycki - cykl dokumentalny
11:50 Dla niesłyszących - Barwy szczęścia - serial
12:30 Koło fortuny - teleturniej
13:15 Akacjowa 38 - serial
14:05 Va Banque - teleturniej
14:35 Na sygnale - serial fabularyzowany TVP
15:05 M jak miłość - serial TVP
15:50 Przepis dnia - reż. Małgorzata Kosturkiewicz
16:00 Koło fortuny - teleturniej
16:35 Familiada - teleturniej
17:15 Zakazany owoc - serial
18:00 Panorama

18:20 Va Banque - teleturniej
18:45 Akacjowa 38 - serial
19:30 Na sygnale - serial fabularyzowany TVP
20:00 Przepis dnia - reż. Małgorzata Kosturkiewicz
20:10 Postaw na milion
21:10 Zniewolona: Felix Austria - dramat, Ukraina, 2020, Doktor Anger traci w pożarze ukochaną żonę. Udaje mu się jednak uratować swoją córkę oraz Stefanię Czorneńko, dziecko służących.
23:05 Prodigy. Opętany - film fabularny, prod. USA, 2019, wyk. Taylor Schilling, Jackson Robert Scott
00:50 La Bandida - serial
01:50 Pocałunek przy ognisku
03:25 Trzy dni Kondora - serial

TVN

05:50 Uwaga! - prog. interwenc.
06:05 Kto to wie?
07:00 Doradca smaku - Gołąbki warzywne z kaszą, pieczarkami i suszonymi morelami
07:05 SOS Ekipy w akcji
08:00 Kuchenne rewolucje - prog. kulinarno-rozrywkowy
08:55 Osadzone. Blok F - program obyczajowy
09:30 Sekrety życia
10:30 Kuchenne rewolucje - prog. kulinarno-rozrywkowy
11:30 Ukryta prawda
13:40 Szpital - prog. obyczajowy
15:50 Kuchenne rewolucje - prog. kulinarno-rozrywkowy
16:55 Ukryta prawda
19:00 Fakty
19:35 Sport
19:45 Pogoda
19:55 Uwaga! - prog. interwenc.
20:10 Doradca smaku - Makaron z kurczakiem, ogorkiem i pieprzem cytrynowym

20:15 Na Wspólnej - serial,
20:55 Milionerzy
21:35 Kuchenne rewolucje - prog. kulinarno-rozrywkowy
22:40 Oszukane - film obycz., Polska 2013, Przypadkowe spotkanie dwóch bardzo podobnych do siebie nastolatek prowadzi je do odkrycia nieprawdopodobnej pomyłki sprzed lat.i
00:40 Królowe zbrodni - film sens., USA/Kanada 2019,Trzy gospodynie domowe, których mężowie - gangsterzy trafiają do więzienia, postanawiają wziąć sprawy irlandzkiej mafii w swoje ręce.
02:55 Szpital - prog. obyczajowy
04:00 Uwaga!
04:20 Zamieszkać na plaży

POLSAT

06:00 Nowy dzień z Polsat News
08:40 Malanowski i Partnerzy - serial kryminalny
09:40 Sekrety rodziny - program obyczajowy
10:40 Dlaczego ja? - serial paradokumentalny
11:40 Gliniarze - serial paradokumentalny
12:50 Wydarzenia
13:20 Interwencja
13:40 Trudne sprawy - program obyczajowy
14:40 Dlaczego ja? - serial paradokumentalny
15:50 Wydarzenia
16:10 Pogoda
16:15 Interwencja
16:45 Gliniarze - serial paradokumentalny
17:45 Sekrety rodziny - program obyczajowy
18:50 Wydarzenia
19:25 Gość Wydarzeń
19:45 Sport, Pogoda

20:00 Nigdy w życiu - komedia, Polska, 2004. Judyta (Danuta Stenka) zostaje porzucona przez męża. Po pierwszych chwilach załamania odmienia swoje życie: buduje dom na wsi i przeprowadza się do niego, poznaje...
22:15 Czarownica - USA, 2005. W pewnym kalifornijskim miasteczku żyje Isabel (Nicole Kidman), naiwna i pełna dobrych intencji czarownica. Spotyka Jacka (Will Farell), przystojnego reżysera i aktora, który chce zrealizować film o czarownicy
00:40 Faworyta - film obycz. 2018
03:10 Nasz Nowy Dom
04:15 Kabaretowa Ekstraklasa

TVP Kultura

07:00 Muzyczne poranki
07:15 Trzeci punkt widzenia - program publicystyczny
07:55 Mazurki nad Wisłą - Beata Frankowska - reportaż
08:35 Informacje kulturalne
09:05 Robin z Sherwood - serial
10:10 Kontrakt - film obycz., reż. Krzysztof Zanussi, wyk. Maja Komorowska, Tadeusz Łomnicki,
12:15 Pogranicze w ogniu
13:25 A Fe, czyli polski śmietnik - film dok., reż. Maciej Muzyczuk
14:25 Billy Wilder - nikt nie jest doskonały - USA, 2016
15:30 Arcimboldo - prekursor surrealizmu - film dok., Francja, 2021
16:40 Pestka - melodramat, prod. Polska, 1995, reż. Krystyna Janda
18:25 Wydarzenie aktualne
18:50 Robin z Sherwood - serial

20:00 Teatr Telewizji. Amadeus. Część 1 - spektakl teatralny, prod. Polska, 1993, reż. Maciej Wojtyszko, wyk. Zbigniew Zapasiewicz, Zbigniew Zamachowski, Edyta Jungowska, Jan Englert, Henryk Machalica, Henryk Bista, Gustaw Lutkiewicz, Artur Barciś
21:25 Informacje kulturalne
21:55 Serialowa nostalgia - Glina
23:00 W trzy miesiące dookoła świata - Siła ognia - dramat, prod. Hiszpania
00:35 Kino nocne - W dół kolorowym wzgórzem - dramat, Polska, 2004, reż. Przemysław Wojcieszek
02:45 Informacje kulturalne
03:15 Kismet - film dokument.

TV Puls

06:00 Kobra - oddział specjalny - serial kryminalny
08:00 Lombard. Życie pod zastaw - paradokument fabularny
09:00 Rodzinny interes - serial obyczajowy
10:00 Lombard. Życie pod zastaw - paradokument fabularny
11:00 Zaklinaczka duchów - serial fabularny
13:00 Lekarze na start - serial medyczno-obyczajowy
14:00 Rodzinny interes - serial Alexobyczajowy
15:00 Lombard. Życie pod zastaw - paradokument fabularny
16:00 Prawdziwe motywy - serial fabularny
18:00 Lombard. Życie pod zastaw - paradokument fabularny

20:00 Słaba płeć? - Kobiety to słaba płeć? Olga Bołądź w roli Zośki udowodni, że to kłamstwo! Oryginalna komedia romantyczna z plejadą polskich gwiazd.
22:00 Ajlawju - Adam Miauczyński (Cezary Pazura) jest krytykiem literackim. Mężczyzna jest rozwodnikiem i marzy o wielkiej miłości. Pewnego dnia na horyzoncie pojawia się jego znajoma ze studiów - Małgorzata.
00:00 Dzielnica strachu - serial kryminalny
01:00 Lombard. Życie pod zastaw - paradokument
01:55 Zobacz to! Blok powtórkowy - Menu na miarę - program kulinarny
02:35 Z archiwum policji

TVN 7

05:00 Szkoła - program obycz.
06:55 Szpital - program obycz.
07:55 Ukryta prawda - program obyczajowy
11:00 Idealna niania - program obyczajowy
11:45 Rozwód. Walka o wszystko - program obyczajowy
12:45 Szpital - program obyczajowy
13:45 Sąd rodzinny - program sądowy
14:45 Sędzia Anna Maria Wesołowska
15:50 Ukryta prawda - program obyczajowy
16:50 Rozwód. Walka o wszystko - program obyczajowy
17:55 Mieszkanie na miarę - program lifestylowy
19:00 Ukryta prawda - program obyczajowy
20:00 Hotel Paradise All Stars - program rozrywkowy

21:00 Zielona strefa - film sensacyjny, USA/Wielka Brytania/Francja/ Hiszpania 2010. Rok 2003. Chorąży Miller (Matt Damon) wraz z innymi specjalistami poszukuje w Iraku broni masowego rażenia.
23:25 Van Helsing - film SF, USA/Czechy 2004. Van Helsing zostaje wysłany przez Watykan, aby zabić Drakulę, który wraz ze swoimi wampirzycami, sieje spustoszenie w Transylwanii.
02:10 Nagi instynkt przetrwania
03:10 Mój sąsiad morderca
04:10 Druga strona medalu - talk show

TV 4

06:00 Strażnik Teksasu **08:00** Nasz Nowy Dom **09:00** Pierwsza miłość **09:50** Łowcy Skarbów. Kto da więcej **10:50**Hardkorowy lombard **11:50** Policjantki i Policjanci **12:55** Detektywi w Akcji **13:55** STOP Drogówka
15:55 Policjantki i Policjanci **17:00** Łowcy Skarbów.Kto da więcej **19:00** Policjantki i Policjanci **20:00** Sprawiedliwi - Wydział Kryminalny
21:00 Walkiria. Oparta na faktach historia zamachu na Adolfa Hitlera, który w krytycznym momencie II wojny światowej zorganizowała grupa niemieckich wojskowych pod wodzą pułkownika Klausa von Stauffenberga. **23:40** The Hurt Locker. W pułapce wojny **02:25** Disco Polo Life **03:25** Top 10 - Lista Przebojów **05:30** Telezakupy TV Okazje

TV Trwam

09:00 Na zdrowie **09:30** Uroczystość śś. Apostołów Piotra i Pawła **11:00** Opowieści z Księgi Cnót **11:25** Myśląc Ojczyzna **11:35** Przyroda i ludzie
12:00 Anioł Pański **12:03** Informacje **12:20** Świadectwo drogi. Stefan Kardynał Wyszyński **13:15** Słowo życia **13:20** Przegląd katolickiego tygodnika „Niedziela" **13:30** Msza święta **14:30** Pianistą być! **15:00** Zawód: Prymas Polski **15:50** Ma się rozumieć **16:00** Informacje **16:10** Z wędką nad wodę w Polskę i Świat **16:35** Zew natury
17:05 Akademia pro-life **17:15** Głos z Brukseli **17:30** Odpowiedzialni za Kościół **17:55** Poczet Wielkich Polaków **18:00** Anioł Pański **18:05** Informacje **18:15** Rozmowy niedokończone **19:25** Święty na każdy dzień **19:30** Przyjaciele i bohaterowie **20:00** Informacje **20:20** Różaniec **20:50** Głos Polski **21:00** Apel Jasnogórski **21:20** Informacje

eprasa.pl e7321e4d40

Minister Janusz Cieszyński z wizytą w Szkole Podstawowej w Wiązowie

DOSTALI CZYTNIKI I TABLETY

WIĄZÓW

Łącznie sto tabletów i nowoczesnych czytników e-booków otrzymali wiązowscy uczniowie. W uroczystym przekazaniu sprzętu uczestniczył minister cyfryzacji Janusz Cieszyński.

W poniedziałek, 12 czerwca, w Szkole Podstawowej im. Piastów Śląskich w Wiązowie gościł minister cyfryzacji Janusz Cieszyński, który w obecności burmistrza Jerzego Krochmalnego, dyrektor Aleksandry Stadnik, przedstawicieli firmy Amazon i Związku Cyfrowa Polska oraz w obecności uczniów i rodziców, nauczycieli i pracowników szkoły przekazał placówce 50 nowych tabletów i 50 czytników Kindle. Tego dnia rozpoczęto ogólnopolską akcję "Cyfrowy Uczeń", którego celem jest walka z wykluczeniem cyfrowym i zmniejszenie różnic w dostępie do nowoczesnych technologii pomiędzy uczniami. - *Spotkanie społeczności szkolnej z ministrem Januszem Cieszyńskim to doświadczenie poznania osób, które wnoszą bardzo dużą wartość w życie szkoły* - podkreśla dyrektor Stadnik. - *Słowa, które uczniowie usłyszeli od ministra Cieszyńskiego, to wyraz dbałości i zainteresowania sprawami młodych ludzi, problemami szkolnymi, postawami i wartościami ważnymi w życiu. To poczucie odpowiedzialności i inwestowanie w rozwój edukacji, dający największe zyski. To wspólne pokonywanie trudności szkół z małych miejscowości, związanych z wykluczeniem cyfrowym* - dodaje nasza rozmówczyni.

Minister cyfryzacji Janusz Cieszyński (trzeci z lewej) przekazał tablety i czytniki e-booków w obecności burmistrza Jerzego Krochmalnego, dyrektor Aleksandry Stadnik, przedstawicieli firmy Amazon i Związku Cyfrowa Polska oraz nauczycieli gminnych szkół. Fot. SP Wiązów

- *Edukacja cyfrowa to pokonywanie czasu i przestrzeni w świecie* - kontynuuje dyrektor Stadnik. - *To możliwość otwarcia się na świat i jego wartości. O takich korzyściach nowych technologii mówili również obecni na spotkaniu goście, Michał Kanownik, prezes zarządu Związku Cyfrowa Polska oraz Katarzyna Ciechanowska, przedstawiciel firmy Amazon. W swoich wystąpieniach motywowali uczniów do podejmowania wyzwań i realizowania marzeń w oparciu o wiedzę, umiejętności i możliwości wykorzystania technologii komputerowych. Szkoły w naszej gminie systematycznie zostają wyposażone w sprzęt do realizacji edukacji cyfrowej, dzięki udziałowi w licznych projektach, które dokonały w nich swoistej "rewolucji technologicznej". O bazie dydaktycznej, ale także o problemach związanych z dostępem do internetu mówił burmistrz Jerzy Krochmalny. Przyjazd ministra cyfryzacji był więc okazją do podjęcia nowych działań w tej dziedzinie* - podsumowuje dyrektor Aleksandra Stadnik.

W spotkaniu z ministrem Januszem Cieszyńskim uczestniczyli przedstawiciele społeczności uczniowskiej. Fot. SP Wiązów

Magdalena Ziółkowska

eprasa.pl e7321e4d40

Można przyjść z babcią lub dziadkiem, a dorosłe dzieci mogą przyjść z rodzicami

Akademia nestora nie tylko dla seniora

POWIAT

Są słowa, które brzmią groźnie, ale nie muszą być groźne, choćby starość. Bycie nestorem ma wiele zalet i daje możliwość rozwijania zainteresowań, poznawania siebie i świata.

Czasami mówimy babcia lub dziadek, innym razem senior lub nestor, ale za każdym razem zwracamy się z szacunkiem. - *Bez względu na wiek możemy zachować zamiłowanie do poznawania rzeczy nowych* – powiedziała Anna Horodyska, starosta. - *Nawiązaliśmy współpracę z Fundacją Via Salutis, która organizuje spotkania z seniorami. Formuła przypomina dobrze znane Uniwersytety Trzeciego Wieku. Z jednej strony jest prelegent, a z drugiej są słuchacze. Wykłady będą odbywały się w ramach Mobilnej Akademii Nestora im. Krystyny Lasek. Na pierwsze spotkanie (28 czerwca br. - red.) przyjadą do Strzelina z wykładami Agnieszka i Beata Żelwetro. Pani Agnieszka jest neuropsycholożką związaną z Ośrodkiem Alzheimerowskim w Ścinawie, a pani Beata współpracuje z Fundacją Sztukowanie Pamięci i jest psychogerontolożką* – dodała nasza rozmówczyni.

Pierwszy z wykładów będzie dotyczył „poznawczego starzenia się", które może być wyzwaniem, ale nie musi być problemem. Drugi zapowiada się równie ciekawie. Santiago de Compostela to nie tylko grób św. Jakuba, do którego zmierzają pielgrzymki z całego świata. To także część kulturowego dziedzictwa chrześcijaństwa, Europy i Polski. Camino de Santiago jest drogą duchowej i religijnej pielgrzymki. Trzeba ją pokonać pieszo, przezwyciężając własne słabości i ucząc się wytrwałości od napotkanych pielgrzymów. Kulturowym dziedzictwem „drogi" jest zbiór kilkuset utworów muzycznych zebranych już w XIII wieku w księdze „Cantigas de Santa Maria". O tym będzie można usłyszeć na wykładzie w środę 28 czerwca br. w auli strzelińskiego LO.

W przerwie między wykładami organizatorzy zapraszają na kawę, herbatę i słodki poczęstunek. W niezobowiązującej atmosferze będzie można porozmawiać, wymienić poglądy.

Prelekcje odbędą się w ramach Akademii Nestora, ale ograniczenia wiekowego nie ma. Starzejemy się przecież razem z dziećmi i wnukami. Oni też mogą wiele wynieść ze spotkania z neuropsycholożką i psychogerontolożką.

Jacek Sobko

"Cieszę się, bo wiem, że niosę pomoc drugiej osobie..."

Razem oddali ponad 220 litrów krwi

STRZELIN

Oddawanie krwi wchodzi... w krew. Potwierdza to doświadczenie osób, które już nawet od kilkudziesięciu lat dzielą się tym bezcennym darem.

W ubiegłym tygodniu przed rozpoczęciem nadzwyczajnej sesji Rady Miejskiej Strzelina miała miejsce wyjątkowa uroczystość. 14 czerwca obchodzony jest bowiem Światowy Dzień Krwiodawcy. Z tej okazji burmistrz Dorota Pawnuk wręczyła oficjalne podziękowania i drobne upominki honorowym dawcom krwi z gminy Strzelin, wskazanym przez Dolnośląski Oddział Okręgowy PCK Delegaturę Strzelin. Są to: Marek Jabłonowski, Sebastian Wolniaczyk, Jan Poniewierski, Józef Dubojski oraz Zbigniew Malinowski, którzy łącznie oddali ponad 220 litrów krwi. Warto w tym miejscu przypomnieć, że dorosły człowiek o przeciętnej wadze ma w swoim układzie krążenia od 4 do 6 litrów krwi.

Honorowi krwiodawcy otrzymali podziękowania i drobne upominki z rąk burmistrz Doroty Pawnuk oraz sekretarza Kazimierza Nahajło

Zbigniew Malinowski od 1986 roku oddał 32 litry krwi, już od siedmiu lat pozostaje w stanie spoczynku. - *Pełniłem funkcję prezesa Polskiego Czerwonego Krzyża i prezesa Klubu Honorowych Dawców Krwi, jestem byłym ratownikiem medycznym, wolontariuszem, zostałem odznaczony Krzyżem Zasługi przez Prezydenta Polski oraz odznaką "Zasłużony dla Zdrowia Narodu" przez Ministra Zdrowia* - wylicza Zbigniew Malinowski. Takie odznaczenia otrzymali też nasi pozostali rozmówcy - Jan Poniewierski i Marek Jabłonowski. - *Cieszę się, kiedy oddaję krew, bo wiem, że niosę pomoc drugiej osobie* - podkreśla Marek Jabłonowski. - *Moja ś.p. mama pracowała w szpitalu i krew także oddawała. Ja zacząłem w szkole średniej, dawali jakieś czekoladki, a wiadomo młody człowiek i jeszcze w latach 80. to był na to łasy. Tak się to zaczęło i trwa do dzisiaj* - wspomina Marek Jabłonowski, który do tej pory oddał ponad 70 litrów krwi. - Krwiodawstwo wchodzi w nawyk - *dodaje Jan Poniewierski, który oddał już ponad 50 litrów i nie powiedział jeszcze ostatniego słowa. - Swoją postawą zmotywowałem mojego młodszego brata, który już oddał 20 litrów krwi. Trzeba apelować do młodych i przypominać, że krew to bezcenny dar* - zaznacza nasz rozmówca.

Pamiątkowe zdjęcie honorowych krwiodawców z przedstawicielami gminy Strzelin. Od lewej: przewodniczący Rady Miejskiej Strzelina Ireneusz Szałajko, burmistrz Dorota Pawnuk, wiceprzewodnicząca Elżbieta Kasprzyszak, Jan Poniewierski, Marek Jabłonowski, Sebastian Wolniaczyk, Zbigniew Malinowski, Józef Dubojski oraz wiceprzewodniczący Tomasz Głowacki

Magdalena Ziółkowska

OKRĘGOWA STACJA KONTROLI POJAZDÓW

CZYNNE:
Pn-Pt
7.00-19.00
Sobota
8.00-14.00

Ziębice, ul. Kolejowa 39 | Tel. 531 775 723 | www.stoncar.pl

SKLEP MOTORYZACYJNY
Ziębice, ul. Kolejowa 39

tel. 74 819 13 06
tel. 696 964 503

AUTO SERWIS ZIĘBICE:
TEL. 505 500 300
TEL. 602 393 813

- mechanika
- elektronika-diagnostyka
- serwis klimatyzacji
- geometria zawieszenia

CZYNNE: Pn-Pt 8.00-17.00 Sobota 8.00-14.00

SAMOOBSŁUGOWA MYJNIA SAMOCHODOWA
Ziębice, ul. Przemysłowa 40a

LA STRADA
ROBOTY ZIEMNE I DROGOWE
Oferta pracy
Firma La Strada Polska Sp. z o. o.
ZATRUDNI OPERATORA KOPARKI I BRUKARZA
Miejsce pracy: Wrocław i okolice.
ZAPEWNIAMY DOWÓZ DO PRACY !
Praca dla operatora koparki i brukarza
Jesteś zainteresowany? Chcesz poznać szczegóły oferty?
Skontaktuj się z nami!
tel.: 663 024 178 lub 663 024 168, e-mail: biuro@lastrada-polska.pl

eprasa.pl e7321e4d40

Gdzie słyszysz śpiew – tam wchodź, tam dobre serca mają...

Muzyka ludowa i dobra zabawa

PRZEWORNO

Muzyka, śpiew, tańce i biesiadowanie. W sobotę, 17 czerwca, w Przewornie doskonale bawili się uczestnicy spotkania zespołów, biorących udział w Liście Przebojów Ludowych Radia Wrocław - Edycji Wiosennej 2020. Dlaczego dopiero teraz zorganizowano biesiadę?

W imprezie oprócz gospodarzy spotkania, czyli zespołu Przewornianie, uczestniczyli jeszcze członkowie trzech innych zespołów: Brzykowianie z Brzykowa, Długopolanie z Długopola Górnego i Kosówki ze Ścięgien. Zebranych przywitali prezes Eugenia Nahajło i kierownik muzyczny Mariusz Michułka z zespołu Przewornienie, a także wójt Andrzej Łuczak.

Okazją do spotkania w tym gronie był start zespołu z Przeworna w Wiosennej Edycji Listy Przebojów Ludowych Radia Wrocław w 2020 roku. Jest bowiem taka tradycja, że grupy biorące w niej udział organizują wspólną biesiadę. Przypomnijmy, wówczas to nasz rodzimy zespół zajął I miejsce. - *Wtedy rywalizowały z nami jeszcze cztery inne zespoły* – wyjaśnia Eugenia Nahajło. - *Dziś na spotkanie przyjechały trzy. Jeden ze względów niezależnych nie mógł przybyć. Dzięki głosom naszych mieszkańców, znajomych i członków rodzin udało się nam wygrać. To nie znaczy, że pozostali byli gorsi, bo też prezentowali dobry poziom. Wygrywa jednak tylko jeden zespół. Minęło już trzy lata od tego wydarzenia. Przez dwa lata panowała pandemia, a w ubiegłym roku wyjechaliśmy na Międzynarodowy Przegląd Zespołów Folklorystycznych i Tanecznych do Macedonii Północnej. Dlatego przesunęło się w czasie to spotkanie, które zorganizowaliśmy 17 czerwca. Do tej pory z zespołami, które z nami rywalizowały znaliśmy się tylko ze słyszenia i Facebooka. Dziś mogliśmy się poznać na żywo. To bardzo sympatyczni ludzie i są tacy, jakbyśmy się znali od zawsze. Przy tej okazji bardzo dziękujemy za pomoc sołtysowi i Radzie Sołeckiej Przeworna. Możemy na nich liczyć w każdej sytuacji. To spotkanie udało się nam zorganizować dzięki funduszom sołeckim* – podsumowuje Eugenia Nahajło.

W spotkaniu oprócz wymienionych wyżej osób uczestniczyli również sekretarz gminy Urszula Iżykowska-Mroczko, Kamil Kamiński, przewodniczący Rady Gminy Przeworno i radny powiatowy oraz sołtys Przeworna zarazem Ludwik Hrycak.

Na koniec warto dodać, że i tym razem sprawdziło się motto Johanna Wolfganga von Goethe: „Gdzie słyszysz śpiew – tam wchodź. Tam dobre serca mają. Źli ludzie – wierzaj mi – Ci nigdy nie śpiewają."

(IW)

Więcej zdjęć z wydarzenia można obejrzeć na naszym profilu facebookowym.

Na scenie pierwsi zaśpiewali Przewornianie

Stowarzyszenie Św. Celestyna wyróżnione spośród 2000 szkół

MIKOSZÓW/CZĘSTOCHOWA

Przedstawiciele Szkoły Przysposabiającej do Pracy przy Stowarzyszeniu Św. Celestyna w Mikoszowie z wiceprezes Małgorzatą de Hann i opiekunami przyjechali na Jasną Górę, aby odebrać wyróżnienie. Foto: Festiwal Sancta Maria

Szkoła Przysposabiająca do Pracy przy Stowarzyszeniu Świętego Celestyna w Mikoszowie otrzymała niedawno wyróżnienie,w konkursie plastycznym w Międzynarodowym Festiwalu Twórczości Maryjnej „Sancta Maria" na Jasnej Górze w Częstochowie. Podopieczni wspólnie wykonali z gliny różaniec misyjny, który został poświęcony przez kapelana szkoły ks. Wiesława. W tym roku Festiwal został objęty Patronatem Ministra Edukacji i Nauki prof. Przemysława Czarnka. To wyjątkowe i ważne wyróżnienie, ponieważ placówka z Mikoszowa została zauważona i wyróżniona spośród 2000 nadesłanych prac plastycznych.

Więcej na ten temat w najbliższym wydaniu „Słowa Regionu".

(WOC)

Ogłoszenie

WÓJTA GMINY PRZEWORNO

o przystąpieniu do sporządzenia

- **miejscowego planu zagospodarowania przestrzennego dla działek nr 215 i 220 położonych w obrębie geodezyjnym Romanów-Krasiewice;**
- **miejscowego planu zagospodarowania przestrzennego dla obszaru położonego w zachodniej części miejscowości Przeworno**

Na podstawie art. 17 pkt 1 ustawy z dnia 27 marca 2003 r. o planowaniu i zagospodarowaniu przestrzennym (tj. Dz. U. z 2023 r., poz. 977) zawiadamiam o podjęciu:

- uchwały nr LVI/248/23 Rady Gminy Przeworno z dnia 5 czerwca 2023 r. w sprawie przystąpienia do sporządzenia miejscowego planu zagospodarowania przestrzennego dla działek nr 215 i 220 położonych w obrębie geodezyjnym Romanów-Krasiewice;
- uchwały nr LVI/249/23 Rady Gminy Przeworno z dnia 5 czerwca 2023 r. w sprawie przystąpienia do sporządzenia miejscowego planu zagospodarowania przestrzennego dla obszaru położonego w zachodniej części miejscowości Przeworno.

Zainteresowani mogą zgłaszać wnioski do wyżej wymienionych planów miejscowych .Wnioski należy składać w formie papierowej lub elektronicznie na adres poczty elektronicznej mpzp@przeworno.pl bez konieczności opatrywania ich bezpiecznym podpisem elektronicznym, w Urzędzie Gminy Przeworno, ul. Kolejowa 4A, 57-130 Przeworno, w terminie do dnia 14 lipca 2023 r.

Wniosek powinien zawierać nazwisko, imię, nazwę i adres wnioskodawcy, przedmiot wniosku oraz oznaczenie nieruchomości, której dotyczy.

Jednocześnie na podstawie art. 39 ust 1 pkt 1, art. 46 ust 1 i art. 51 ust. 1 ustawy z dnia 3 października 2008 r. o udostępnianiu informacji o środowisku i jego ochronie, udziale społeczeństwa w ochronie środowiska oraz o ocenach oddziaływania na środowisko (t.j. Dz. U. z 2023 r. poz. 1094) zawiadamiam o:

- przystąpieniu do opracowania w ramach strategicznej oceny oddziaływania na środowisko prognozy oddziaływania na środowisko do projektu miejscowego planu zagospodarowania przestrzennego dla działek nr 215 i 220 położonych w obrębie geodezyjnym Romanów-Krasiewice;
- przystąpieniu do opracowania w ramach strategicznej oceny oddziaływania na środowisko prognozy oddziaływania na środowisko do projektu miejscowego planu zagospodarowania przestrzennego dla obszaru położonego w zachodniej części miejscowości Przeworno.

W związku z art. 39 ust.1 pkt 3 ustawy zawiadamiam, że każdy może złożyć uwagi i wnioski w zakresie ochrony środowiska. Organem właściwym do rozpatrzenia uwag i wniosków jest Wójt Gminy Przeworno.
Wnioski i uwagi mogą być wnoszone w formie pisemnej na adres Urzędu Gminy Przeworno, ul. Kolejowa 4A, 57-130 Przeworno, ustnie do protokołu lub za pomocą środków komunikacji elektronicznej na adres poczty elektronicznej mpzp@przeworno.pl bez konieczności opatrywania ich bezpiecznym podpisem elektronicznym, z podaniem imienia i nazwiska lub nazwy jednostki organizacyjnej i adresu, oznaczenia nieruchomości, której uwaga lub wniosek dotyczy, w nieprzekraczalnym terminie do dnia 14 lipca 2023 r..

Wnioski powinny zawierać także oświadczenie (zgodę) wnioskodawcy dotyczącą przetwarzania i udostępniania danych osobowych na potrzeby procedury sporządzenia miejscowego planu zagospodarowania przestrzennego zgodnie z rozporządzeniem Parlamentu Europejskiego i Rady (UE) 2016/697z dnia 27 kwietnia 2016 r. w sprawie ochrony osób fizycznych w związku z przetwarzaniem danych osobowych i w sprawie swobodnego przepływu takich danych oraz uchylenia dyrektywy 95/46/WE (ogólne rozporządzenie o danych osobowych).

Administratorem przetwarzania danych osobowych na podstawie ustawy z dnia 27 marca 2003 r. o planowaniu i zagospodarowaniu przestrzennym (tj. Dz. U. z 2023 r., poz. 977) jest Wójt Gminy Przeworno, ul. Kolejowa 4A, 57-130 Przeworno. Dodatkowe informacje dotyczące danych osobowych mogą Państwo znaleźć na stronie Biuletynu Informacji Publicznej Gminy Przeworno w zakładce *RODO – klauzula informacyjna o przetwarzaniu danych osobowych – https//bip.gwprzeworno.finn.pl/bipkod/18633244* lub bezpośrednio w Urzędzie Gminy Przeworno, ul. Kolejowa 4A, 57-130 Przeworno.

Wójt Gminy Przeworno

eprasa.pl e7321e4d40

Uwaga – cyfra w nawiasie, po ogłoszeniu, oznacza numer gazety w roku 2023, w której po raz pierwszy opublikowano jego treść. Każde ogłoszenie publikujemy w dwóch numerach gazety.

MOTORYZACJA
SAMOCHODY MOTORY

sprzedam, kupię:

* Sprzedam mercedesa C – 180, rok produkcji 1995 benzyna, 1799 cm3, kolor granatowy, stan bardzo dobry, 9900 zł, tel. 783 697 801 (*)

* Sprzedam mercedesa

PRACA
DIAGNOSTIC-CAR
ZATRUDNIMY
MECHANIKA
SAMOCHODOWEGO
MOŻE BYĆ
BEZ DOŚWIADCZENIA
Strzelin - ul. Fabryczna 29
Za Netto, teren byłej fabryki mebli
Tel. 784 090 773

124, rok produkcji 1993, E – 2000 cm3, benzyna, kolor kawowy, stan bardzo dobry, 19 900 zł, tel. 783 697 801 (*)

* Kupię stare motocykle oraz części, koła, ramy silniki itp. tel. 604 217 764 (26*)

CZĘŚCI SAMOCHODOWE, PRZYCZEPY

sprzedam, kupię:

* Sprzedam opony 825x20 Radiaz 2 szt. używane 100zł szt. wytrząsacz długi, mało używany 1szt. 250zł, nożyce ręczne do cięcia blachy w dobrym stanie na stojaku żelaznym, cena 250zł , tel. 77 43 12 141 po 20:00 (23-24)

* Sprzedam 2 felgi 13 z oponami 175/70/13 i 2 felgi bez opon, tel. 511 168 973 (23-24)

SPRZĘT ROLNICZY
MASZYNY, CIĄGNIKI, PRZYCZEPY, URZĄDZENIA ITP.

sprzedam, kupię:

* Sprzedam przyczepę „Piława" zarejestrowaną, Brony-5, kultywator, pług – 2 skibowy, i inny sprzęt rolniczy tel, 604 522 499 (24-25)

* Sprzedam ciągnik rolniczy Ursus C-355, badanie techniczne, ważne do 05-2024, ubezpieczenie do 03-2024, cena do uzgodnienia, tel. 600 133 478 (22-31)

* Sprzedam przyczepę D-47 wywrotkę na 3 strony,

PRACA
Zatrudnię do Baru
Fantazja do pracy
za barem
(obsługa klientów)
tel. 696 612 154

zarejestrowana, przyczepę HL 60-11 wywrotka, ład. 6ton, tel. 606 577 470 (22-24)

* Kupię ciągniki, przyczepy i maszyny rolnicze, tel. 602 811 423, 71 39 26 264 (do 54*)

* Sprzedam maszyny rolnicze: ciągnik Ursus C 355, przyczepę, pług, brony, siewnik zbożowy, cyklop, kombajn do ziemniaków, Wiązów, tel. 504 242 032 (*)

NIERUCHOMOŚCI
MIESZKANIA

sprzedam:

* Sprzedam duże mieszkanie 79,40m2, w centrum Strzelina, tel. 881 784 323 (24-25)

* Wynajmę mieszkanie,2 pokojowe, 1 piętro, 50m2, blisko rynku w Strzelinie, cena 1450 zł + media , tel. 530 203 716 (24-25)

* Wynajmę pokój kuchnia łazienka do wynajęcia od zaraz w Strzelinie, tel. 607 519 112 (24-25)

* Wynajmę mieszkanie, kawalerkę, pow. 26,9 m2, (pokój, kuchnia, łazienka, przedpokój), Borek Strzeliński ul. B. Chrobrego (osiedle),

Bardzo Skuteczne
PRANIE
dywanów
WYKŁADZIN
tel. 535 679 346

tel. 602 863 799 (24-25)

* Wynajmę mieszkanie 2 pokojowe w Strzelinie o pow. 48m2, tel. 667 707 169 (23-24)

* Sprzedam mieszkanie 51,5m2, 2 pokoje kuchnia, łazienka I piętro dom 6 rodzinny, ogródek przydomowy, 5,5ar, komórki 13km od Strzelina, Skoroszowice 18, 59 tyś, tel. 881 867 024 (20-24)

* Sprzedam nowe mieszkanie z balkonem i roletami zewnętrznymi w Wiązowie, bez czynszowe, niezależne ogrzewanie na ekogroszek, w stanie deweloperskim, o powierzchni 61 m², bez prowizyjna pomoc w sprawie kredytu, cena 3000 zł/m², tel. 607 033 436 (49*)

MIESZKANIA

wynajem, kupno, zamiana:

* Sprzedam wynajmę mieszkanie, 50,17m2, w Strzelinie, tel. 881 784 323 (24-25)

* Kupię lokal usługowy, tel. 666 855 484 (*)

* Kupię kawalerkę w Przewornie lub w Strzelinie, tel. 668 432 077 (*)

* Kupię mieszkanie 2- lub 3-pokojowe na osiedlu w Przewornie, tel.694 043 166 (*)

* Zamienię mieszkanie w miejscowości Dobrogoszcz 5 km od Strzelina, 80 m², I piętro, piwnica, pomieszczenie gospodarcze, ogród, na mniejsze w Strzelinie, tel. 662 348 233 (14*)

* Mieszkania do wynajęcia, hala 135 m² i 350 m², tel. 722 295 099 (8*)

* Wynajmę mieszkanie we Wrocławiu, preferowani studenci, najlepiej dwie osoby, pow. 47 m², ul. Wesoła przy Aqua Parku na Borowskiej, tel. 727 400 690 (24*)

* Wynajmę mieszkanie dla studentów lub osób pracujących, o pow. 47 m², we Wrocławiu, tel. 71 795 17 79, 727 400 690 (35*)

* Sprzedam dom z ogrodem w Strzelinie, pow. 183 m2 na działce 423 m2, tel. 667 080 945 (24-25)

BUDYNKI - DOMY

* Sprzedam lokal w centrum Strzelina, 40m2, tel. 516 392 334 (24-25)

* Sprzedam budynek po byłym warsztacie samochodowym o pow. 50m2, z kanałem najazdowym ze wszystkimi mediami, usadowiony na działce własnościowej o pow. 382m2, w dobrej lokalizacji, przy ulicy ząbkowickiej 66, budynek ocieplony, możliwość adaptacji do innych celów, cena do negocjacji, tel. 663 638 247, 604 433 198, 694 002 027 (24-25)

* Kupię lokal usługowy,

Kupię
dom, mieszkanie.
Szybka wypłata gotówki.
Tel. 608 014 450

tel. 666 855 484 (do 54*)

* Sprzedam dom, ogród, budynki gospodarcze, cena

SKUP
AUT
531 865 810

do uzgodnienia, tanio, tel. 607 187 053 (21*)

* Sprzedam część budynku mieszkalnego w centrum Przeworna, ok. 160 m² + zabudowania gospodarcze i garaż, woda, c.o., nowa inst. elektryczna, atrakcyjna niska cena, tel. 668 780 953 (*)

* Sprzedam część domu, parter w Łojowicach (na trasie Grodków – Strzelin), pow. mieszkania 79,20 m², w tym dwa pokoje o pow. 24, 42 i 21,64 m², kuchnia 21,53 m² oraz łazienka 11,60 m², część niemieszkalna to dwie piwnice 38 m², ½ części strychu nad budynkiem, ½ części podwórka, możliwością zamiany na małe mieszkanie do 40 m², tel. 536 896 453 (29*)

* Sprzedam dom jednorodzinny z działką i garażem – Osiedle domków jednorodzinnych w Wiązowie (kuchnia, salon, 3 pokoje, kotłownia, spiżarnia), cena 259 tys. zł, tel. 605 681 070 lub 605 682 080 (7*)

BUDYNKI - LOKALE NIEMIEWSZKALNE

* Wynajmę magazyn, obory, stodoły, kurnik, chlewnie, powierzchnia od 100m2 do 10 000m2, duży uzbrojony teren, ogrodzony, waga 40ton – lokalizacja – Mikoszów, tel. 509 668 538 (24-25)

GARAŻE

* Wynajmę garaż w Strzelinie ul. Targowa, tel, tel. 691 780 759 (23-24)

* Wynajmę garaż przy ulicy Grota Roweckiego, tel. 609 352 589 (23-24)

* Kupię garaż w Strzelinie, tel. 889 971 887 (51*)

GRUNTY, DZIAŁKI

*Kupie działkę budowlaną w Szczawinie, tel. 665037733 (19 - 25)

* Sprzedam działkę w Nowolesiu 21ar z dostępem do drogi publicznej, tel. 667 080 945 (24-25)

* Sprzedam działkę budowlaną o pow 12,79 ara, uzbrojona, ul. Lawendowa w Gęsińcu, położona w bardzo atrakcyjnym miejscu, przy drodze asfaltowej, łączącej z ulicą akacjową i z ulicą sosnową, 5 min do centrum Strzelina, oznaczona słupkami, tel. 506 426 971 (24-25)

* Kupię grunty, tel. 692 471 877 (do 54*)

* Sprzedam działkę budowlaną w Gęsińcu, wzgórze parkowe, droga dojazdowa, wszystkie media, cena do uzgodnienia, tel. 604 479 854 (15-26)

* Kupię grunty, tel. 692 471 877 (*)

* Przyjmę w dzierżawę grunty orne na terenie Gminy Strzelin, Borów, Jordanów Śl., Kondratowice, Łagiewniki, tel. 603 197 699 (*)

* Sprzedam grunty w okolicach Piotrkowa Borowskiego. Łąki, pole i las, całość 1,86 ha, tel. 666 388 251 (*)

* Sprzedam 2 działki budowlane w centrum Przeworna o pow. 1180 m2 każda, cena 55 zł/m2, media w sąsiedztwie, tel. 604 584 702 lub 508 103 985 (*)

* Sprzedam działkę budowlaną, 15 ar, Kuropatnik, cena do negocjacji, tel. 603 184 706 (25*)

* Sprzedam działkę w Kondratowicach z możliwość budowy, o pow. 6 ar, 11 km od Strzelina, 40 km od Wrocławia, cena 12 000 zł do negocjacji, tel. 669 404 251 lub 725 127 122 (19*)

* Kupię grunty, tel. 692 471 877 (4*)

RÓŻNE

sprzedam, kupię:

* Sprzedam orzechy włoskie łuskane – 2kg za 80zł, orzechy włoskie niełuskane 7kg za 30zł (orzechy ubiegłoroczne), tel. 663 206 070 (24-25)

* Sprzedam natychmiast lodówko zmywarkę T.J „Gorenjo" w stanie bardzo dobrym, wszystkie funkcje sprawne za symboliczną sumę, przeszkadza mi w wjazdu do garaż dzwonić tylko o 19:00, tel. 793 563 326 (24-25)

ZATRUDNIĘ
STOLARZA
PRACA
TEL. 602 795 731
PRACA PRZY DREWNIE

PRACA
Pilnie zatrudnimy
na stanowisko:
Pomoc
kuchenna
Restauracja
Biesiadowo w Strzelinie
Tel. 601 763 227

* Sprzedam pszenice, jęczmień, indyczkę z małymi indykami, tel. 71 39 30 700 (24-25)

* Sprzedam rower elektryczny Lafre, obręcz kół 26", pięć biegów, hamulec, przód – tył, bagażnik, dwa akumulatory, ładowarka,

TAXI
Rydz
STRZELIN
24/h
Zapłacisz Kartą
Profesjonalnie
Dyskretnie - Tanio
Tel. 691 392 907

cena 500zł, tel. +48 799 072 468 (24-25)

* Sprzedam tapczan 1 osobowy 150zł, tel. 789 015 670 (24-25)

* Sprzedam wersalkę, 2 fotele oraz fotel rozkładany 1 osobowy, cena do uzgodnienia, tel. 71 39 34 378 lub 695 481 026 (24-25)

* Sprzedam silniki elektryczne – 1 o mocy 10kw, z wózkiem i kołem pasowym, pozostałe o rożnej mocy, tel. 604 522 499 (24-25)

* Sprzedam 2 osie z kołami, komplet 620x50, tel. 604 522 499 (24-25)

* Sprzedam rowery używane damskie – Męskie, wiek 4-8-12 lat z Niemiec 100zł szt, koła – opony, hu-

USŁUGI
REMONTOWO-BUDOWLANE
REGIPSY, SZPACHLOWANIE, PŁYTKI
PANELE I PARKIETY
tel. 692 222 951

OGRODZENIA
• BETONOWE
• Siatki
• Panele
• Montaż
www.ogrobet-ogrodzenia.pl
PRODUCENT
tel. 77/434 23 20
tel. 607 067 040

eprasa.pl e7321e4d40

lajnoga składane 50zł szt., tel. 77 43 12 141 po 20:00 (23-24)

* Sprzedam 2 komody małe + stół rozsuwany, oryginalny lakier, 150zł komplet , tel. 77 43 12 141 po 20:00 (23-24)

* Sprzedam komoda mała stara z trzema lustrami, zamykana dolne szybki, oryginalny lakier 120zł , tel. 77 43 12 141 po 20:00 (23-24)

* Sprzedam kosiarkę spalinową do koszenia trawy samobieżną z koszem na kluczyk, bateria nie sprawna, do uruchomienia mało używana z Niemiec, cena 250zł , tel. 77 43 12 141 po 20:00 (23-24)

* Sprzedam piłę tarczową do przetarcia drzewa tartacznego lub kantówek, grubość 30 cm , zapasowa nowa tarcza, silnik 10kw, mało używana, 1500zł, tel. 77 43 12 141 po 20:00 (23-24)

* Sprzedam huśtawkę ogrodową 3 – osobową za niewielką cenę, plus 6 foteli plastikowych gratis, tel. 609 961 374 (23-24)

* Sprzedam łóżko 2-osobowe z grubym materacem za symboliczną cenę tel. 609 961 374 (23-24)

* Sprzedam grabie do siana pięciu gwiazdową i sortownik do ziemniaków, tel. 71 39 42 070 (23-24)

* Sprzedam dwie krowy mleczne, tel. 785 148 985 (19-24)

* Sprzedam ziemniaki jadalne z dostawą do domu, odmiany: anuschka, corinna, tajfun, madeira, 15kg – 27 zł, tel. 602 811 423, 71 39 26 264 (16*)

* Sprzedam gitary (kilka do wybory) elektryczne, akustyczne, tel. 501 315 295 (*)

* Sprzedam rowery górskie – rowery od 100 do 390 zł Strzelin, tel. 695 574 423 proszę dzwonić od godz. 14 do 22 (19*)

* Sprzedam sprzęt narciarski, narty, buty, gogle, kijki, pokrowiec na narty, buty rozmiar 44 i 45, tel. 721 980 387 (*)

* Nowy szor dla konia, tel. 748 103 530 (48*)

PRACA

* Zatrudnię dwie osoby z doświadczeniem przy uboju i patroszeniu drobiu, wymagania – doświadczenie wysoka higiena osobista, czystość , bardzo dobra znajomość języka Polskiego, 15km od Strzelina, tel. 509 668 538 (24-25)

* Zatrudnię mężczyznę – złota rączka, znający się na elektryce, hydraulice-,wykończeniach, praca na stałe lub zlecę konkretne zakresy, tel. 509 668 538 (24-25)

OFERTY PRACY PUP

Powiatowy Urząd Pracy w Strzelinie, ul. Kamienna 10, tel. 71 3921981 w. 31 informuje o ofertach pracy:

posadzkarz-pracownik budowlany (prawo jazdy kat. B, praca wg zleceń);

pracownik gospodarczy zmianowy (mile widziane uprawnienia na wózki widłowe z UDT, praca w Chociwelu);

operator maszyn-kartoniarka (praca w Chociwelu);

młodszy kontroler finansowy (wykształcenie wyższe ekonomiczne, znajomość zagadnień finansowych, znajomość języka angielskiego na poziomie B1, praca w Górce Sobockiej);

kierowca kat. B (prawo jazdy kat. B, praca wg zlecenia na terenie Polski i UE);

psycholog (wykształcenie wyższe w zakresie psychologii, przygotowanie pedagogiczne);

pracownik ogólnobudowlany (mile widziane doświadczenie zawodowe, prawo jazdy kat. B, praca wg zleceń);

nauczyciel języka polskiego (wykształcenie wyższe, min. 3 lata doświadczenia w zawodzie);

doradca klienta (wykształcenie średnie ogólnokształcące, praca zdalna w domu z dostępem do komputera i internetu);

nauczyciel 12/18 etatu (wykształcenie wyższe licencjat lub magisterskie w zakresie filologii angielskiej oraz inne uprawnienia nadające kwalifikacje do nauki języka angielskiego, przygotowanie pedagogiczne);

nauczyciel wychowawca (wykształcenie licencjackie lub magisterskie w zakresie oligofrenopedagogiki);

fizjoterapeuta (wykształcenie kierunkowe, mile widziane doświadczenie zawodowe);

operator koparki (uprawnienia na koparkę, min. 1 rok doświadczenia zawodowego, praca wg. zleceń);

pracownik budowlany (praca wg. zleceń);

inspektor (wykształcenie średnie informatyczne lub teleinformatyczne);

sprzedawca w stacji paliw (praca w Strzelinie);

operator sortowania (wykształcenie zawodowe/średnie, mile widziane uprawnienia SEP, uprawnienia na wózek widłowy);

elektryk (wykształcenie zawodowe/średnie, 2-3 lata doświadczenie w zawodzie, umiejętność czytania schematów, uprawnienia SEP min. 1 kV);

mechanik (wykształcenie min. zasadnicze zawodowe, doświadczenie zawodowe na stanowisku mechanika, mile widziane w zakresie naprawy maszyn rolniczych, prawo jazdy kat. B;

specjalista ds. marketingu handlowego (wykształcenie wyższe w dziedzinie biznesu/marketingu/komunikacji lub pokrewnej dyscyplinie, min. 2-3 lata doświadczenia w marketingu, zarządzaniu produktem, mile widziane w sektorze FMCG, umiejętność pracy w zespole, kreatywność, samodzielność, bardzo dobra znajomość Pakietu Office, płynna znajomość języka angielskiego i polskiego w mowie i piśmie);

elektryk (wykształcenie zawodowe, prawo jazdy kat. B, wymagane doświadczenie zawodowe i uprawnienia);

policjant (wykształcenie średnie ogólnokształcące, prawo jazdy kat. B);

tyflopedagog (wykształcenie wyższe kierunkowe, znajomość Braillea, praca w Strzelinie);

oraz wolnych miejscach pracy:

monter maszyn i urządzeń przemysłowych (wykształcenie zasadnicze zawodowe, umiejętność czytania rysunków technicznych oraz obsługiwania się elektronarzędziami, 2 lata doświadczenia w zawodzie, praca w Polsce i Niemczech);

opiekun osoby starszej (praca w Niemczech polegająca na prowadzeniu domu i opiece nad seniorem);

sekretarz sądowy (wykształcenie średnie oraz zdany egzamin maturalny, biegła znajomość obsługi komputera) Sąd Rejonowy w Strzelinie, termin składania dokumentów do dnia 22 czerwca 2023r. do godz. 15:00;

młodszy wychowawca (wykształcenie wyższe magisterskie o kierunku przydatnym w resocjalizacji, praca w Strzelinie);

funkcjonariusz w Zakładzie Karnym (wykształcenie min. średnie, praca w Strzelinie);

nauczyciel matematyki (wykształcenie wyższe kierunkowe, zgodnie z wymogami MEN) Zespół Szkół Ogólnokształcących w Strzelinie, termin składania dokumentów do 30.06.2023r. do godz. 12:00;

nauczyciel fizyki (wykształcenie wyższe kierunkowe, zgodnie z wymogami MEN) Zespół Szkół Ogólnokształcących w Strzelinie, termin składania dokumentów do 30.06.2023r. do godz. 12:00;

magazynier (praca w Wojkowicach);

operator produkcji (wykształcenie zawodowe, zdolności manualne, praca w Skarbimierzu);

Nadodrzański Oddział Straży Granicznej prowadzi nabór na terenie województwa: lubuskiego, wielkopolskiego, dolnośląskiego. Szczegółowe informacje na stronie internetowej: www.nadodrzanski.strazgraniczna.pl ;

Zakład Karny w Strzelinie informuje o naborze kandydatów do służby więziennej na stanowisko strażnika działu ochrony, więcej informacji w ZK w Strzelinie;

Komendant Wojewódzki Policji we Wrocławiu informuje o rozpoczęciu procedury kwalifikacyjnej dla kandydatów do służby w policji na terenie województwa dolnośląskiego. Informacje dotyczące procedury kwalifikacyjnej można uzyskać na stronie internetowej www.dolnoslaska.policja.gov.

SŁOWO Regionu
KUPON OGŁOSZENIOWY
kupię | sprzedam | zamienię | wynajmę | dam pracę
Zaznacz tylko jedną z powyższych opcji - niepotrzebne skreśl
opis
Jak zamieścić ogłoszenie:
Ogłoszenia o treści reklamowej (sprzedaż produktów, świadczenie usług itp.) nie są przyjmowane na tym kuponie. W sprawie tego rodzaju ogłoszeń proszę dzwonić pod numer tel. 502 601 247
• Wszystkich zainteresowanych zamieszczeniem ogłoszenia w gazecie informujemy, że treść ogłoszenia przyjmowana jest na tym kuponie wyciętym z gazety (publikowana 2-krotnie nieodpłatnie)
Ogłoszenia dostarczane nie na kuponie są płatne 4 złote (publikowane 1-krotnie). Dotyczy to tylko osób prywatnych, nie firm.
• Ogłoszenia zlecane przez podmioty gospodarcze, instytucje itp. - 6 zł netto. Osoby prywatne 4 zł
• Publikowane będą tylko te ogłoszenia, których tekst napisany będzie drukowanymi literami i w ramach jednego kuponu honorowany jest tylko jeden anons.
• Wszelkie informacje dotyczące publikacji ogłoszeń drobnych dostępne są pod numerem tel. 71/796-0-196.

eprasa.pl e7321e4d40

Tajemnica wyjątkowego klimatu tkwi w ludziach

Integracja z rybami w tle

WIĄZÓW

Była pogoda, woda, ognisko i ryby. Do tego odpowiednia opieka i masa nagród. Czegoś takiego jeszcze nie było. Jednak najważniejsze było coś nienamacalnego. To atmosfera jaka temu wydarzeniu towarzyszyła.

W miniony weekend, trzeci rok z rzędu, odbył się młodzieżowy „Piknik lato z wędką" zorganizowany przez „Stowarzyszenie Wędkarskie Nasza Woda". Piknik miał charakter obozu i trwał trzy dni. Uczestnicy nad zbiornik w Kalinowej zaczęli zjeżdżać już w piątek po południu, a ostatnie załogi odjechały w niedzielę wieczorem. Na dzieci i młodzież czekały pełne całodzienne pakiety wyżywienia, przekąsek i słodkich dodatków. Uczestnicy spali w namiotach, przyczepach kempingowych, a nawet w samochodach. Młodzi wędkarze byli pod opieką rodziców lub innych dorosłych.

Część sportowa obozu zaczęła się w sobotę o godzinie 8.00. Do rywalizacji przystąpiło aż 40 młodych zawodników. Wcześniej dla wszystkich śniadanie przygotowali organizatorzy z dużym udziałem obecnych na obozie pań. Dzieci łowiły metodą spławikową na jedną wędkę. Zmagania zakończono o godzinie 12. Wówczas sędziowie, Józef Gruszecki – sędzia główny, Jacek Janowicz – wagowy i sędzia pomocniczy Michał Piasecki, przystąpili do ważenia złowionych ryb, które później wracały do wody. Wyniki zostały spisane, gdyż był to pierwszy etap rywalizacji. Drugi nastąpił w niedzielę o tej samej porze. Zawodnicy podzieleni byli na dwie grupy wiekowe, do lat 12 i starszych. Jak wyjaśnił prezes stowarzyszenia Jan Dobras, podczas zawodów uczestnicy musieli się dostosować do regulaminu i niewymiarowe karpie od razu wracały do wody i nie były ważone.

Po zawodach był obiad i różne smaczne przekąski dostarczone przez sponsorów. Wieczorem przyszedł czas na zabawy i integrację, których nierozerwalnym elementem było ognisko. Ci, którym wędkowania było mało, mogli oddać się pasji łowienia.

Uczestnicy mogli usiąść pod wiatą lub pod dużym namiotem przy stołach, które mogły pomieścić 40 osób. Do późnej nocy paliło się ognisko, przy którym dorośli fajnie się integrowali.

W prace obozowe angażowało się wielu członków stowarzyszenia

Dzień zaczynał się od wspólnego śniadania

Ilość tegorocznych nagród i ich wartość była imponująca

Masa nagród i sponsorów

O wyniku i zajętym miejscu decydowała waga złowionych ryb. Nagrodę otrzymali także wędkarze, którzy złowili największą rybę.

Dużym wsparciem było ufundowanie przez Urząd Miasta i Gminy w Wiązowie pucharów i obiadów dla wszystkich uczestników obozu. Czymś nowym była również ilość cennych nagród ufundowana przez sponsorów. Pozyskaniem nowych sponsorów, bardzo skutecznie, zajął się Dawid Krzemiński. To dzięki jego zaangażowaniu żaden z uczestników pikniku nie odjechał z zawodów z pustą ręką. Wymienić tu należy firmę Caparol, As-Bud – Andrzej Skocz z Jelcza Laskowic, Eko Taxi z Oławy, Marcin Partyka Sklep Karpiowy.pl, który ufundował nagrodę za największa rybę – kołyskę karpiową. Polat Antalya - pizza z Oławy, I-go Mechanika Maciej Młyńczak i Borys Andrzejewski z Niemila, Carp Old School. Ponadto sporo pracy w przygotowania od strony kulinarnej włożyły Grażyna Gruszecka i panie Węglarz – mamy uczestników. Warto nadmienić, że przygotowały m.in. 50 litrowy garnek bigosu. - *To był najlepiej przygotowany obóz ze wszystkich dotychczas zorganizowanych* – przyznaje prezes Dobras. Gdy go pytamy, w czym tkwi tajemnica tak rodzinnej atmosfery tego wydarzenia, bez zastanowienia odpowiada – że w ludziach, którzy wkładają w to swoje serce i pracę. Przygotowania na miejscu rozpoczęły się wcześniej, już w czwartek, kiedy Dawid Krzemiński wraz ze sponsorami zajął się ustawieniem ekspozycji i wystroju, a Romek Widziak i Michał Piasecki zajęli się wykoszeniem terenu, na którym stanęło obozowe miasteczko.

Filip Węglarz, zwycięzca w kategorii starszej

Szymon Gabryluk, zwycięzca w kategorii do lat 12

Wyniki

Po dwóch turach zawodów najlepszym zawodnikiem w kategorii do lat 12 okazał się Szymon Gabryluk z wynikiem 7,28kg. Drugi był Kacper Skocz (6,28kg0, a trzeci Sylwek Węglarz (3,86kg).

W kategori powyżej 12 lat zwyciężył Filip Węglarz z wynikiem 11,44kg, drugi był Fabian Węglarz (6,40kg), a trzeci Miłosz Grzęda (3,96kg).

Największe ryby złowili Szymon Gabryluk – kilogramowego leszcza i Kacper Skocz (0,96kg).

Najmłodszymi uczestnikami byli Julia Wierzba – 6 lat i Maciej Ratańczuk również 6 lat. Uczestnicy po zawodach otrzymali pamiątkowe puchary, a wszyscy pamiątkowe dyplomy i nagrody.

Andrzej Kaczmarek

eprasa.pl e7321e4d40

Skandal podczas Mistrzostw Polski w boksie!

STRZELIN

Pięściarze ze Strzelina nie zostali dopuszczeni do Mistrzostw Polski w boskie, które w dniach 12-15 czerwca odbyły się w Sokółce. MD Boxing Club Strzelin oraz Dolny Śląsk mieli reprezentować Dawid Brycki oraz Mike Drużga. Obaj są medalistami mistrzostw wojewódzkich. Mike niedawno reprezentował Polskę podczas Mistrzostw Europy. Brycki i Drużga w Sokółce mieli ogromną szansę na znalezienie się na podium, a nawet na zdobycie złotych krążków. Pięściarze ze Strzelina do tych prestiżowych zawodów przygotowywali się od kilku miesięcy. Ciężko trenowali, dbali o odpowiednią dietę, trzymali wagę, jeździli na sparingi m.in. do Wrocławia, Dzierżoniowa oraz Wałbrzycha. Niestety, ich marzenia o medalach zostały przekreślone przez organizatorów mistrzostw Polski i zawodnicy na marne przejechali ponad 700 km. O sytuacji opowiada trener strzelińskich pięściarzy Marcin Drużga. - *To nie były nasze pierwsze Mistrzostwa Polski. Tak jak zawsze stawiliśmy się na zawody, zapłaciliśmy wpisowe, mieliśmy kontakt z organizatorami. Po przyjeździe okazało się, że nasi pięściarze będą mieli ważenie następnego dnia, więc pojechaliśmy do hotelu. Nikt nie powiedział nam, ani nie było nigdzie komunikatu, że mamy delegatowi przekazać książeczki zawodników. Nie widzieliśmy nigdzie tego delegata. Później okazało się, że nie zostaliśmy rozstawieni w zawodach z tego właśnie powodu. W podobnej sytuacji znalazło się kilkadziesiąt osób z całej Polski. Interweniowali działacze z wojewódzkich związków, ale delegaci, organizatorzy nie zmienili zdania i nie dopuścili nas do zawodów. Było to na rękę rywalom, którzy mieli łatwiejszą drogę do podium* – opowiada Marcin Drużga, trener MD Boxing Club Strzelin. To bardzo trudna sytuacja dla naszych pięściarzy, którzy kilka miesięcy szykowali swoją formę i nie mogli zaprezentować jej w ringu. Mistrzostwa kontynuowano, pomimo licznych protestów. Jesienią odbędą się Mistrzostwa Świata w Boksie w Meksyku. W gronie kandydatów do reprezentowania naszego kraju jest Mike Drużga. Istnieje obawa, że ze względu na brak udziału w ogólnopolskich zawodach, nasz pięściarz nie będzie brany pod uwagę podczas kompletowania kadry. – *Na pewno nie zostawimy tak tej sprawy. Będziemy pisali, składali protesty, gdzie się tylko da. Bardzo mi szkoda moich zawodników, ponieważ wiem ile, pracy wykonali* – dodaje Marcin Drużga.

Radosław Kwiatkowski

Na zdjęciu od lewej: Dawid Brycki, trener Marcin Drużga i Mike Drużga

Młodzicy grali w Strzelinie, a juniorki w Górze

STRZELIN

W sobotę, 17 czerwca, na obiektach sportowych przy Szkole Podstawowej nr 3 w Strzelinie odbyły się Mistrzostwa Dolnego Śląska w Siatkówce Plażowej kategorii Młodzików. Do rywalizacji przystąpili najlepsi siatkarze z Dolnego Śląska z tej kategorii wiekowej. Organizatorem turnieju były strzelińskie Tygrysy. To kolejna impreza rangi mistrzowskiej organizowana w Strzelinie. Tydzień wcześniej na tych obiektach odbyły się mistrzostwa województwa juniorek. Władze siatkarskie doceniają strzelińskie obiekty oraz profesjonalną organizację imprez, dlatego zdecydowano, że w dniach 21-22 czerwca w Strzelinie odbędzie się turniej półfinałowy Mistrzostw Polski Juniorów. Do rywalizacji staną pary z kilku województw, które wcześniej musiały przejść eliminacje regionalne. W dniach 17-18 czerwca w Górze odbyły się Mistrzostwa Dolnego Śląska w Siatkówce Plażowej w Kadetek. Świetnie spisała się strzelińska para z klubu UKS Sunrise, Zuzanna Wilk i Karolina Grochalska. Nasze siatkarki znalazły się tuż za podium, na czwartej lokacie. Zuzanna i Karolina awansowały do turnieju półfinałowego Mistrzostw Polski Kadetek, które odbędą się w Warszawie. Tydzień Zuzanna i Karolina rywalizowały w mistrzostwach wojewódzkich juniorek. Para Wilk-Grochalska zajęła tam dobrą, piątą lokatę i także uzyskała awans do turnieju półfinałowego mistrzostw Polski. Zuzanna oraz Karolina musiały mierzyć się ze starszymi rywalkami. – *Dziewczyny w ostatnim roku wykonały ciężką pracę i teraz są tego efekty. W lipcu w Warszawie walczyć będą o awans do turnieju finałowego mistrzostw Polski* – mówił trener UKS Sunrise Dawid Rydzewski.

Radosław Kwiatkowski

Zuzanna Wilk i Karolina Grochalska zajęły czwarte miejsce w kategorii kadetek

ekoopał
Skład Opału Dobrzykowice
ul. Wrocławska 2c, tel. 693 600 888
Ekogroszek Premium 26MJ
- 1800 zł tona workowany
Pieklorz Chwałowice 27MJ
- 2150 zł tona workowany*
Ekogroszek Czeski 23MJ
- 1700 zł tona workowany
Węgiel Wesoła 28MJ - 2000 zł/t luzem*
Węgiel Orzech 26MJ - 1850 zł/t luzem
Koks opałowy 28MJ - 2700 zł/t luzem
Pellet Olczyk 18MJ - 1800 zł 990kg
Pellet Energy Gold - 1800 zł 975kg
Opał dostępny luzem i workowany
Tani Transport wyliczany indywidualnie
www.ekoopal-wroclaw.pl

Fundacja Via Salutis
przy współpracy ze Starostwem Powiatowym w Strzelinie
zaprasza na wykład w ramach
Mobilnej Akademii Nestora im. Krystyny Lasek
28.06.2023 r. godz. 11.00- 15.00
Liceum Ogólnokształcące im. Marii Skłodowskiej-Curie w Strzelinie
Wstęp wolny !

w Programie
Prezentacja idei Mobilnej Akademii Nestora im. Krystyny Lasek - Alicja Przepiórska Ułaszewska z Fundacji Via Salutis
Wykłady:
„Poznawcze starzenie się wyzwanie czy problem?" Agnieszka Żelwetro, neuropsycholożka z Ośrodka Alzheimerowskiego w Ścinawie
„Camino de Santiago, DROGA o wyjątkowym znaczeniu dla dziedzictwa kulturowego Polski i Europy" Beata Żelwetro, psychogerontolożka, arteterapeutka z Fundacji Sztukowanie Pamięci
W przerwie kawa, słodki poczęstunek i dobre rozmowy
Via Salutis FUNDACJA
Projekt "Mobilna Akademia Nestora im. Krystyny Lasek" sfinansowano ze środków budżetu Samorządu Województwa Dolnośląskiego
DOLNY ŚLĄSK
Aby wziąć udział w wykładzie, prosimy o dokonanie rejestracji do dnia 26 czerwca 2023 roku, osobiście u Inspektora ds. Promocji Pana Marka Rychlicy w pok. nr 111 w Starostwie Powiatowym w Strzelinie, bądź telefonicznie 71 392 48 44 lub 533 354 922.

eprasa.pl e7321e4d40

W podróż poślubną na F1

KUROPATNIK

Pochodzący z Kuropatnika Marek Rychlica i jego żona Ania pasjonują się dyscypliną sportu, która w Polsce nie osiąga szczytu popularności. Jak zaczęła się ich przygoda z Formułą 1? Co jest takiego fascynującego w tym sporcie? Jak zaplanować wyjazd na Grand Prix?

- Tym fantastycznym sportem interesuję się od 2005 roku, jeszcze przed erą Roberta Kubicy. Szybko udało się zaszczepić miłość do F1 mojej żonie.

Marek i Ania na prostej startowej toru w Barcelonie

Zaczęło się od wspólnego oglądania wyścigów w telewizji. Potem śledziliśmy już portale związane z tym sportem. Konsekwencją tego wszystkiego było planowanie wspólnego wyjazdu na Grand Prix - tłumaczy Marek Rychlica. – *Na pierwszy wyścig wybraliśmy Węgry, bo jest to najłatwiejszy logistycznie wyścig dla Polaków. Było to w minionym roku. Do Budapesztu udaliśmy się samochodem. Termin Grand Prix Węgier był dla nas szczególny, gdyż wydarzenie to miało miejsce tydzień po naszym ślubie* - wspomina Ania Rychlica.

Sympatycy F1 tuż przed wyścigiem

Sportowe święto

A jak wygląda atmosfera na Grand Prix Formuły 1? Zdaniem Ani i Marka, to wielkie sportowe święto. - *Tak naprawdę w ramach jednego biletu spędzamy aż cztery dni na torze. Podczas GP przez cały weekend przewija się ok. 300 tys. osób. W czwartek atrakcją jest spacer po alei serwisowej, gdzie można z bliska zobaczyć najszybsze bolidy na świecie i przyjrzeć się m.in. zmianie opon. Przy odrobinie szczęścia można nawet dostać autograf ulubionego kierowcy. Kolejne dni to już rywalizacja na torze. Zobaczyć bolidy w akcji na żywo i posłuchać ich silników, to spełnienie marzeń każdego fana F1. Do tego na torze panuje świetna, sielankowa atmosfera. Ludzie są przyjaźnie nastawieni. Widać, że nie trafili tam przypadkowo i kochają ten sport, podobnie jak my* - mówi Marek. Małżeństwo nie poprzestało na jednym wyjeździe na Grand Prix i w tym roku na przełomie maja i czerwca udali się do Barcelony. - *Chcieliśmy bardzo odwiedzić Hiszpanię, również ze względu na kulturę i klimat tam panujący. Na torze w Barcelonie mieliśmy miejsce na prostej startowej. Obserwowanie samochodów pędzących obok nas ponad 330 km/h to uczucie nie do opisania. Organizator wyścigu przygotował również wiele atrakcji dla kibiców. W Hiszpanii była to specjalna scena, na którą w wyznaczonych godzinach zapraszani byli kierowcy i szefowie ekip F1. To bardzo dobra okazja, aby zobaczyć z bliska swoich ulubieńców* - relacjonuje Ania.

Podczas spaceru po alei serwisowej można było zobaczyć z bliska najszybsze samochody na świecie

Jak jest z popularnością F1?

Formuła 1 zyskuje coraz większą popularność w Polsce, jednak nie jest to ten poziom co piłka nożna. Zdaniem naszych rozmówców, wpływa na to wiele czynników: - *Na pewno oglądając F1 trzeba zmierzyć się z wysoką „barierą wejścia". Na pierwszy rzut oka wyścig w telewizji może wydawać się nudny. Dopiero jak pozna się niuanse, związane z tym sportem, można w pełni się nim pasjonować. Sam fakt, że mamy 10 zespołów, z których każdy rozwija swój bolid niezależnie od rywali, a różnica między pierwszym a ostatnim często mieści się w dwóch sekundach na okrążeniu, jest intrygujący. Tutaj sztab ponad kilkuset ludzi (mechanicy, inżynierowie, pracownicy fabryk) pracuje nad tym, aby z wyścigu na wyścig samochód poprawił się o 0,1-0,2 sekundy na okrążeniu. To przecież mniej niż mrugnięcie okiem. To właśnie ten minimalizm w każdym calu i to dążenie do perfekcji sprawiają, że motorsport jest taki fascynujący. Sporo kibiców przestało się także interesować F1, odkąd przestał w niej jeździć Rober Kubica. To podobne zjawisko jak w przypadku kobiecych biegów narciarskich. Po erze Justyny Kowalczyk zainteresowanie znacznie spadło* - wyjaśnia Marek.

W Hiszpanii organizatorzy przygotowali specjalną scenę, na którą zapraszali kierowców i szefów zespołów F1

Jak pojechać na wyścig?

Małżeństwo służy również pomocą każdemu, kto chciałby się wybrać kiedyś na wyścig. - *Zorganizowanie takiego wyjazdu samemu to spore wyzwanie. My przerabialiśmy ten temat już dwa razy i chętnie pomożemy tym, którzy chcieliby wybrać się na F1. Na pewno trzeba pamiętać, że bilety bardzo szybko się rozchodzą. Wejściówki na Barcelonę kupiliśmy już pod koniec listopada zeszłego roku. Ceny za weekendowe bilety wahają się od kilkudziesięciu do kilkuset euro. Wszystko zależy od miejsca na torze. Do tego trzeba wcześniej zaplanować noclegi i dojazd z miasta na tor. Do Węgier jechaliśmy samochodem, a do Hiszpanii lecieliśmy samolotem. Tutaj, przy odrobinie szczęścia, można też kupić bilet w dobrej cenie. Jeżeli ktoś planuje wyjazd na Grand Prix w przyszłym roku, to już teraz powinien o tym myśleć. W razie pytań, bądź wątpliwości, chętnie podpowiem i wyjaśnię wiele spraw* - mówi Marek. Naszym rozmówcom życzymy jeszcze wielu udanych podróży na tory Formuły 1. Mamy nadzieję, że swoją pasję zaszczepią też u innych fanów motorsportu z powiatu strzelińskiego.

Radosław Kwiatkowski

Zamów reklamę

Zadzwoń

502 601 247

NOWO OTWARTA
żabka
6-23/7
żabka café
DOGODNY DOJAZD
ul. Dzierżoniowska 16
Obok sklepu MRÓWKA
DUŻY PARKING

EM SKUP ZŁOMU
EWA MIRGA
Aktualne ceny zawsze sprawdzisz na stronie www.skup-zlomu.com
Metali kolorowych
Akumulatorów
Makulatury
(obok Osadkowskiego) - Tel: 509-734-083
Oławska 49 - Strzelin

ul.Wrocławska 57 Strzelin
Auto-Szyby
Strzelin
•Sprzedaż •Montaż
•Naprawa
Tel: 662-565-316

eprasa.pl e7321e4d40

WOJEWÓDZTWO DOLNOŚLĄSKIE

Wiadomości z regionu

DOLNY ŚLĄSK

PARTNER STRONY: URZĄD MARSZAŁKOWSKI WOJEWÓDZTWA DOLNOŚLĄSKIEGO

Już wkrótce otwarcie Hali Lekkoatletycznej we Wrocławiu. To pierwszy taki obiekt na Dolnym Śląsku, z którego skorzystają także koszykarki!

O powstanie tej niezwykle potrzebnej i wyczekiwanej przez dolnośląskich sportowców inwestycji zabiegał Samorząd Województwa. Na terenie Hali Lekkoatletycznej zlokalizowanej na wrocławskich Kłokoczycach trwają ostatnie prace. To pierwszy obiekt tego typu w naszym województwie, gdzie dzięki zadaszeniu, przez cały rok będzie można prowadzić treningi oraz zawody.

Hala lekkoatletyczna powstaje na wrocławskich Kłokoczycach, na terenach należących do 1. Klubu Sportowego Ślęza Wrocław. Obiekt jest finansowany z budżetu Województwa Dolnośląskiego, budżetu Gminy Wrocław, środków Klubu, a także dofinansowania z Funduszu Rozwoju Kultury Fizycznej. Koszt inwestycji wynosi ponad 66 mln zł. Wielofunkcyjna hala sportowa będzie służyła także koszykarkom występującej w ekstraklasie Ślęzy Wrocław.

- To niezwykle ważne, aby utalentowani zawodnicy z Dolnego Śląska mieli możliwość trenowania i rywalizowania na najwyższym poziomie. Nasze województwo od lat utrzymuje pozycję sportowego lidera na mapie Polski. Każdego roku reprezentanci naszego regionu odnoszą sukcesy na krajowych i międzynarodowych imprezach oraz mistrzostwach. W ramach programu „Dolny Śląsk dla Królowej sportu" wybudowaliśmy kilkadziesiąt zewnętrznych obiektów lekkoatletycznych. To, czego brakowało, to kryta, całoroczna hala, gdzie możliwe będzie prowadzenie wszechstronnych treningów dla naszych lekkoatletów - mówi **Cezary Przybylski, Marszałek Województwa Dolnośląskiego z Bezpartyjnych Samorządowców.**

Przed otwarciem halę wizytowali marszałek Cezary Przybylski i członek zarządu województwa Tymoteusz Myrda

Trenujący na hali sportowcy skorzystają z kompleksowej infrastruktury lekkoatletycznej, siłowni, zaplecza szatniowo-sanitarnego czy pomieszczeń do fizjoterapii i rehabilitacji.

- Już niedługo sportowcy będą mogli korzystać z najnowocześniejszej hali lekkoatletycznej w Polsce. Wiem, że był to długo wyczekiwany obiekt przez lekkoatletów. Sportowcy będą mieć do dyspozycji m.in. wielotorowe bieżnie, skocznie w dal, skocznie wzwyż oraz skocznie do skoku o tyczce czy rzutni do pchnięcia kulą. Dodatkowo przestrzeń wewnątrz okrężnej bieżni stanie się boiskiem do koszykówki, siatkówki i piłki ręcznej. Także będzie to wielofunkcyjny obiekt, dzięki któremu sportowcy będą mogli doskonalić swoje umiejętności - mówi **Tymoteusz Myrda, Członek Zarządu Województwa Dolnośląskiego z Bezpartyjnych Samorządowców.**

WEWNĄTRZ HALI LEKKOATLETYCZNEJ POWSTAŁY MIĘDZY INNYMI:

- bieżnia okrężna 6-torowa, 8-torowa bieżnia prosta,
- skocznie wraz z rozbiegami do skoków w dal i trójskoku, a także skoku o tyczce,
- miejsca do skoku wzwyż wraz z rozbiegami;
- koło wraz z rzutnią do pchnięcia kulą;
- wydzielone strefy do treningu rzutów długich (dysk, oszczep, młot) oraz pchnięcia kulą;
- wydzielona strefa do treningów tyczkarskich,
- pomieszczenia/strefy siłowni ciężarowych.

Cały obiekt ma 11 tysięcy metrów kwadratowych powierzchni. Wysokość głównej hali to min. 11 metrów, a przestrzeni rozgrzewkowej prawie 4 metry. Kompleks będzie mógł pomieścić do 2 tysięcy widzów.

Samorząd Województwa Dolnośląskiego stawia na rozwój sportu w regionie. Nie byłoby to możliwe, gdyby nie budowa nowych i nowoczesnych obiektów do jego uprawiania. W ramach programu „Dolny Śląsk dla Królowej sportu" 42 jednostki samorządu terytorialnego otrzymały z budżetu województwa dofinansowania na realizację na swoim terenie boisk lekkoatletycznych.

(TS)

Hala Lekkoatletyczna pomieści nawet 2 tysiące kibiców

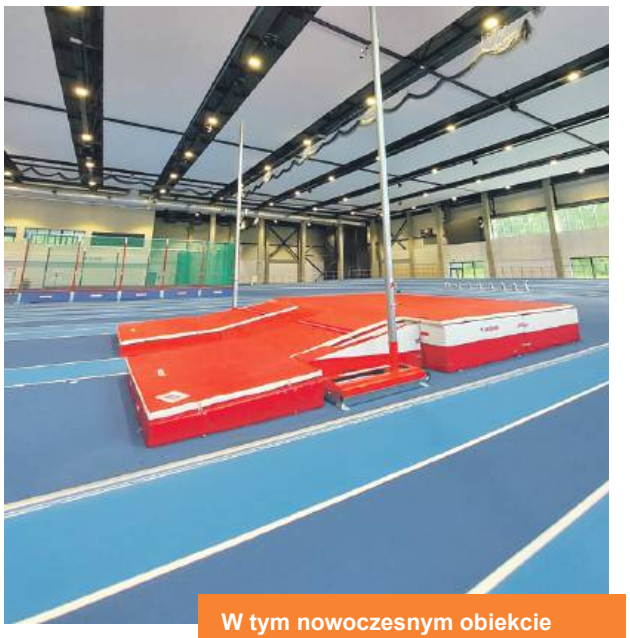

W tym nowoczesnym obiekcie będzie można uprawiać różne dyscypliny lekkoatletyczne

Z DOTACJI SKORZYSTAŁY:

1. Gmina Brzeg Dolny
2. Gmina Leśna
3. Gmina Lubań
4. Gmina Lubawka
5. Gmina Milicz
6. Gmina Mysłakowice
7. Powiat Polkowicki
8. Gmina Szczawno Zdrój
9. Gmina Ścinawa
10. Gmina Wołów
11. Gmina Żórawina
12. Gmina Bierutów
13. Powiat Bolesławiecki
14. Gmina Długołęka
15. Gmina Miejska Dzierżoniów
16. Powiat Głogowski
17. Gmina Góra
18. Gmina Jawor
19. Gmina Jelcz-Laskowice
20. Gmina Lwówek Śląski
21. Gmina Miejska Oleśnica
22. Gmina Miejska Polanica Zdrój
23. Gmina Stronie Śląskie
24. Powiat Strzeliński
25. Gmina Miasto Szklarska Poręba
26. Gmina Miejska Świdnica
27. Gmina Bystrzyca Kłodzka
28. Powiat Głogowski
29. Miasto Jelenia Góra
30. Gmina Miejska Kamienna Góra
31. Powiat Legnicki
32. Gmina Łagiewniki
33. Gmina Miasto Oława
34. Gmina Strzelin
35. Gmina Środa Śląska
36. Gmina Twardogóra
37. Gmina Wałbrzych
38. Gmina Węgliniec
39. Gmina Wrocław
40. Gmina Miejska Złotoryja
41. Gmina Żarów
42. Gmina Żmigród

eprasa.pl e7321e4d40

Bochnak poza zarządem Śląska Wrocław

WROCŁAW/KONDRATOWICE

Pochodzący z gminy Kondratowice Wojciech Bochnak nie jest już wiceprezesem piłkarskiego Śląska Wrocław. W poniedziałek, 12 czerwca podczas posiedzenia Rady Nadzorczej podjęto decyzję o odwołaniu z zarządu WKS-u prezesa Piotra Waśniewskiego i Wojciecha Bochnaka. Decyzja motywowana była trwającym procesem prywatyzacyjnym wrocławskiego klubu. Pełniącym obowiązki prezesa zarządu spółki został dotychczasowy przewodniczący Rady Nadzorczej klubu, Maciej Potocki.- *Do 16 czerwca podmioty zainteresowane wejściem w negocjacje związane z zakupem większościowego pakietu akcji WKS-u Śląsk mogą składać swoje wstępne oferty. Proces ten wydłużyliśmy w związku z dużym zainteresowaniem potencjalnych nabywców. Mamy nadzieję, że trwający proces prywatyzacyjny wyłoni kandydata na większościowego udziałowca o odpowiednich kompetencjach sportowych, menedżerskich i sponsorskich, ale też pozwoli zredukować zobowiązania z budżetu miasta wobec klubu. Robimy to, by wznieść Śląsk na wyższy poziom* –mówił Jakub Mazur, wiceprezydent Wrocławia. Wojciech Bochnak był w zarządzie Śląska Wrocław od grudnia 2018 roku. Jako wiceprezes klubu z Ekstraklasy często włączał się w akcje charytatywne w powiecie strzelińskim, pomagał organizować bilety na mecze dla młodych piłkarzy z naszego regionu. Między innymi dzięki niemu, w czerwcu w Wiązowie juniorzy Śląska Wrocław rozegrali mecz półfinałowy Mistrzostw Polski ze Stalą Rzeszów.

Wojciech Bochnak był w zarządzie Śląska Wrocław od grudnia 2018 roku

Radosław Kwiatkowski

Ślęza z mistrzostwem

POWIAT

W miniony weekend drużyny młodzieżowe z powiatu strzelińskiego rozegrały jedne z ostatnich pojedynków w sezonie 2022/2023 w rozgrywkach organizowanych przez Dolnośląski Związek Piłki Nożnej. W klasie okręgowej juniorów starszych Fundacja Młodzi Sportowcy Strzelin zajmuje dziewiątą lokatę. W sobotę, 17 czerwca FMS przegrał 2:10 z Silesią Wrocław. Rywale są wiceliderem rozgrywek i w tabeli są tuż za Akademią Piłkarską z Brzegu Dolnego. Tydzień wcześniej rozgrywki zakończyli juniorzy młodsi Młodzika Przeworno, którzy wywalczyli mistrzostwo czwartej ligi. Dziewiątą lokatę zajęli Czarni Kondratowice. Wicemistrzostwo piątej ligi juniorów młodszych wywalczyła Strzelinianka. Piłkarze ze Strzelina 10 czerwca przegrali 4:10 z Plonem Gądkowice. Na dziewiątym miejscu sezon zakończyli juniorzy z Wiązowa. Rozgrywki zakończyli już trampkarze z siódmej ligi. Najlepiej nasz powiat w tej grupie reprezentowała Ślęza Borów, która znalazła się tuż za podium. Na szóstej lokacie znalazła się Fundacja Młodzi Sportowcy, a ósme miejsce wywalczyła Pogoń Kowalów. Ślęza Borów wywalczyła mistrzostwo szóstej ligi młodzików. 17 czerwca zawodnicy z naszego powiatu rozgromili Forzę II Wrocław 12:3. Pięć goli zdobył Mikołaj Golinczak. Po dwie bramki strzelili Eryk Grzywniak oraz Jędrzej Hajduk. Po razie na listę strzelców wpisali się Hubert Ut, Jakub Janowski i Marcel Iljaszczuk. W siódmej lidze młodzików Młodzik Przeworno przegrał 0:4 z Czarnymi z Jelcza-Laskowic. 12 czerwca odbył sie trening orlików oraz żaków Świtezi Wiązów. Po zajęciach piłkarzom zrobiono pamiątkowe zdjęcia.

Zespół żaków z Wiązowa

Drużyna orlików Świtezi

Radosław Kwiatkowski

Sukcesy tenisistów

STRZELIN

W sobotę, 10 czerwca w hali wrocławskiego Uniwersytetu Ekonomicznego rozegrano indywidualne Mistrzostwa Dolnego Śląska w Tenisie Stołowym Skrzatów. Bardzo dobrze zaprezentowali się najmłodsi pingpongiści Granitu Strzelin. Na drugim miejscu podium stanął Hubert Dębowicz, który w całym turnieju przegrał zaledwie trzy sety. W finale lepszy od niego okazał się Kacper Szerer z Wołowa. Dziesiąty był Wojciech Ostrowski, a jedyną lokatę zajął Tobiasz Rozwadowski. Dla Wojtka i Tobiasza był to pierwszy sezon startów. Obaj zanotowali cenne szkoleniowo zwycięstwa podczas zawodów i zdobyli doświadczenie, które z pewnością zaprocentuje podczas kolejnych rozgrywek. Tydzień wcześniej odbył się Turniej Weteranów o Puchar Burmistrza Złotoryi. W kategorii wiekowej 50-59 lat na trzecim miejscu podium stanął Sławomir Wnęk ze Strzelina.

Radosław Kwiatkowski

Młodzi tenisiści Granitu z trenerem Filipem Muszyńskim

eprasa.pl e7321e4d40

Dwa turnieje w jeden weekend

BIAŁY KOŚCIÓŁ

Najlepsze pary sobotniego turnieju

W dniach 17-18 czerwca w ośrodku „Nad stawami" w Białym Kościele odbyły się dwa turnieje siatkówki plażowej zorganizowane przez Strzelińskie Centrum Sportowo-Edukacyjne oraz UKS Sunrise. W sobotę odbył się towarzyski turniej mężczyzn. Rywalizacja stała na bardzo wysokim poziomie, a siatkarzy dopingowało wielu kibiców. Do finału dotarła strzelińska para Łukasz Mieczkowski – Dawid Rydzewski. W meczu o „złoto" lepsi okazali się jednak Jakub Gębarzewski i Filip Rudzki. Na trzecim stopniu podium stanęli Piotr Brzóstowicz oraz Łukasz Borkowski. W niedzielę w Białym Kościele mierzyło się szesnaście par mieszanych. Kibice obejrzeli całą masę ciekawych pojedynków. Pierwsze dwa miejsca zajęły pary z Wrocławia. Najlepsi okazali się Agnieszka Grajewska oraz Łukasz Borkowski, a srebrne medale odebrali Natalia Balaszczuk i Żenia Symula. Podium zamknęła para z Jelcza-Laskowic Barbara Włodarczyk-Filip Rudzki. Kolejne turnieje z serii Sunrise odbędą się w Białym Kościele w dniach 22-23 lipca. Będzie to finał sezonu.

Radosław Kwiatkowski

Siatkarze i siatkarki rywalizowali w Białym Kościele

Co? Gdzie? Kiedy?

Klasa A, gr. IV, kolejka 30. 24-25 VI:

KP Ludów Śląski - Nefryt Jordanów Śląski(25 VI, godz. 17)
Burza Bystrzyca- Ślęza Borów(25 VI, godz. 17)
Korona Pęcz - FMS Strzelin(25 VI, godz. 17)
Wicher Domasław - KS Żórawina
Sokół II Marcinkowice - Polonia Jaksonów
Kolektyw Radwanice - Energetyk Siechnice
Kwarcyt Jegłowa - Rapid Domaniów(25 VI, godz. 17)
Polonia Jaszowice - Świteź Wiązów (25 VI, godz. 17)

Radosław Kwiatkowski

Trening, nauka i zabawa

Młodzi piłkarze Strzelinianki wzięli udział w Kotar Cup

STRZELIN/WOŁÓW

W niedzielę, 11 czerwca, najmłodsi piłkarze Strzelinianki wzięli udział w turnieju Kotar Cup w Wołowie. Do rywalizacji przystąpiło dwanaście drużyn. Licznie przybyli kibice obejrzeli całą masę fantastycznych akcji oraz pięknych bramek. Rywalizacja odbywała się w duchu fairplay. Wynik był sprawą drugorzędną, a liczyła się dobra zabawa i zdobycie boiskowego doświadczenia. Wcześniej zawodnicy z rocznika 2012, którzy rywalizują w lidze młodzików, wygrali powiatowe eliminacje turnieju „Chłopaki z podwórka". Młodzi piłkarze reprezentować będą nasz region w finale wojewódzkim w Świdnicy, Zawody z udziałem najlepszych drużyn z Dolnego Śląska odbędą się już 24 czerwca. Trzymamy kciuki za naszych reprezentantów!

Radosław Kwiatkowski

Ogłoszenie

WÓJTA GMINY BORÓW
o wyłożeniu do publicznego wglądu projektu
miejscowego planu zagospodarowania przestrzennego dla działki
o numerze ewidencyjnym 183 w obrębie Borek Strzeliński

Na podstawie art. 17 pkt 9 ustawy z dnia 27 marca 2003 r. *o planowaniu i zagospodarowaniu przestrzennym* (Dz. U. z 2023 r. poz. 977), art. 39 i art. 54 ustawy z dnia 3 października 2008 r. *o udostępnianiu informacji o środowisku i jego ochronie, udziale społeczeństwa w ochronie środowiska oraz ocenach oddziaływania na środowisko* (Dz. U. z 2022 r. poz. 1029 z późn. zm.) **zawiadamiam o wyłożeniu do publicznego wglądu** projektu miejscowego planu zagospodarowania przestrzennego dla działki o numerze ewidencyjnym 183 w obrębie Borek Strzeliński wraz z prognozą oddziaływania na środowisko **w dniach od 29 czerwca 2023 r. do 21 lipca 2023 r.**

Projekt planu miejscowego będzie udostępniony w siedzibie Urzędu Gminy w Borowie przy ul. Konstytucji 3 Maja 22 w godzinach pracy urzędu. Projekt zostanie również udostępniony na stronie Biuletynu Informacji Publicznej Gminy Borów pod adresem https://bip.gwborow.finn.pl, w zakładce: OBWIESZCZENIA, OGŁOSZENIA, NABORY, PETYCJE → Obwieszczenia.

Dyskusja publiczna nad przyjętymi w projekcie planu rozwiązaniami **odbędzie się w dniu 12 lipca 2023 r.** o godz. 12^{00} w Urzędzie Gminy w Borowie przy ul. Konstytucji 3 Maja 22.

Zgodnie z art. 18 ust. 1 ustawy z dnia 27 marca 2003 r. *o planowaniu i zagospodarowaniu przestrzennym* oraz art. 39 ustawy z dnia 3 października 2008 roku *o udostępnianiu informacji o środowisku i jego ochronie, udziale społeczeństwa w ochronie środowiska oraz o ocenach oddziaływania na środowisko* **każdy, kto kwestionuje ustalenia przyjęte w projekcie planu miejscowego lub prognozie oddziaływania na środowisko, może wnieść uwagi.**

Uwagi należy składać do Wójta Gminy Borów z podaniem imienia, nazwiska lub jednostki organizacyjnej i adresu, oznaczenia nieruchomości, której uwaga dotyczy, w nieprzekraczalnym terminie **do dnia 7 sierpnia 2023 r.**

Uwagi mogą być wnoszone: w formie pisemnej, ustnie do protokołu lub za pomocą środków komunikacji elektronicznej bez konieczności opatrywania ich kwalifikowanym podpisem elektronicznym, na adres k.stachowska@borow.ug.gov.pl. Uwagi należy kierować do Wójta Gminy Borów, który jest organem właściwym do ich rozpatrzenia, na adres Urzędu Gminy w Borowie przy ul. Konstytucji 3 Maja 22, 57-160 Borów.

Uwagi powinny zawierać także oświadczenie (zgodę) składającego, dotyczące przetwarzania i udostępniania danych osobowych na potrzeby procedury sporządzenia miejscowego planu zagospodarowania przestrzennego, zgodnie z Rozporządzeniem Parlamentu Europejskiego i Rady (UE) 2016/679 z dnia 27 kwietnia 2016 r. *w sprawie ochrony osób fizycznych w związku z przetwarzaniem danych osobowych i w sprawie swobodnego przepływu takich danych oraz uchylenia dyrektywy 95/46/WE (ogólne rozporządzenie o ochronie danych).*

Administratorem przetwarzanych danych osobowych na postawie ustawy z dnia 27 marca 2003 r. *o planowaniu i zagospodarowaniu przestrzennym* (Dz. U. z 2023 r. poz. 977) jest Wójt Gminy Borów, ul. Konstytucji 3 Maja 22, 57-160 Borów. Dodatkowe informacje dotyczące ochrony danych osobowych mogą Państwo znaleźć na stronie BIP Gminy Borów pod adresem https://bip.gwborow.finn.pl w zakładce: RODO.

Wójt Gminy Borów

eprasa.pl e7321e4d40

Kwarcyt zostaje w klasie A

POWIAT

W miniony weekend rozegrano już przedostatnią serię spotkań gr. IV klasy A w sezonie 2022/2023. Na kibiców z powiatu strzelińskiego czekały dwa derbowe starcia, w Wiązowie Świteź podejmowała piłkarzy z Ludowa Śląskiego, a do Borowa przyjechała Korona Pęcz. Fundacja Młodzi Sportowcy Strzelin w Brożcu sprawdziła formę walczącego o utrzymanie Wichru Domasław. Kwarcyt na wyjeździe mierzył się z Energetykiem. Tydzień wcześniej zakończyły się rozgrywki opolskiej klasy A, w której nasz powiat reprezentował UKS Karnków. Podopieczni trenera Jarosława Taranka znaleźli się poza ligowym podium.

Piłkarze z Wiązowa już wcześniej stracili szansę na utrzymanie w klasie A, a w 29. kolejce podejmowali lokalnego rywala z Ludowa Śląskiego. W 20. minucie Szymon Kuśnierz odebrał piłkę obrońcy Świtezi i dał prowadzenie gościom. Ludów Śląski stwarzał duże zagrożenie po rzutach rożnych wykonywanych przez Miłosza Korzyńskiego. Po jednym z jego dośrodkowań piłkę na poprzeczkę posłał Krzysztof Komornicki. Po 45 minutach gospodarze przegrywali 0:1. W 49. minucie Szymon Kuśnierz podwyższył prowadzenie strzałem głową. Dziesięć minut później ten sam zawodnik asystował przy trafieniu Jakuba Piskorza. Ludów Śląski zwyciężył zasłużenie 3:0.

Piłkarze Kwarcytu nadal będą grać w klasie A

Ślęza nadal walczy

Ślęza Borów pozostaje w strefie spadkowej, ale ma jeszcze szansę na utrzymanie w klasie A. Zespół trenera Waldemara Werby w niedzielę, 18 czerwca, pokonał lokalnego rywala z Pęcza. Korona wystąpiła bez kilku kluczowych zawodników, w tym Jakuba Skorupskiego, Rafała Zdunka. Bohaterem spotkania został zawodnik gospodarzy Jakub Górniak, który zdobył jedną z bramek i asystował przy dwóch trafieniach kolegów. Ślęza wygrała 3:0. Na listę strzelców wpisali się także Jakub Witkowski oraz Dawid Chrzan. W klasie A na kolejny sezon zostaje Kwarcyt Jegłowa, który przegrał z Energetykiem Siechnice 4:1. Jedną z bramek dla zwycięzców strzelił doświadczony Marcin Józefowicz. To były kapitan Strzelinianki, który w przeszłości występował też w lidze greckiej. Pomimo przegranej, Kwarcyt ma bezpieczną przewagę punktową nad strefą spadkową. Honorowe trafienie zanotował Oskar Tomera. Rozmiar przegranej mógł zmniejszyć Paweł Seretny, ale piłka po jego strzale z rzutu wolnego odbiła się od poprzeczki.

Piłkarze z Ludowa Śląskiego wygrali w Wiązowie

FMS sprawił prezent Ślęzie

Fundacja Młodzi Sportowcy Strzelin sprawiła prezent Ślęzie Borów i pokonała jej rywala w walce o utrzymanie w klasie A. W Borowie FMS wygrał z Wichrem Domasław 5:3. Po raz kolejny świetnie spisali się młodzi gracze Jakub Siwek oraz Maciej Nowak. Ten pierwszy dwukrotnie pokonał golkipera gości, a raz na listę strzelców wpisał się Nowak. Dwie bramki strzelił także były napastnik Strzelinianki Sebastian Sojka. Ostatnie mecze sezonu 2022/2023 rozegrane zostaną w dniach 24-25 czerwca. Mistrzowski tytuł już wcześniej wywalczyła Burza Bystrzyca.

Radosław Kwiatkowski

Zakończenie ligi szachowej

Najlepsi odebrali nagrody

STRZELIN

W piątek, 2 czerwca, w sali obrad Urzędu Miasta i Gminy Strzelin odbył się ostatni, finałowy turniej Międzyszkolnej Ligi Szachowej Powiatu Strzelińskiego. Tradycyjnie licznie przy szachownicy stawili się reprezentanci szkół z naszego regionu. O medale walczyło kilkadziesiąt osób. Turniej został objęty patronatem burmistrz Doroty Pawnuk oraz prezesa Dolnośląskiego Związku Szachowego Aleksandra Sokólskiego. Organizatorami wydarzenia byli ponownie gmina Strzelin oraz Strzelińskie Centrum Sportowo-Edukacyjne. Nad poprawnością turnieju czuwał sędzia z Dolnośląskiego Związku Szachowego Piotr Jankowiak. Puchary i medale najlepszym wręczył zastępca burmistrza Mariusz Kunysz. Rywalizacja przebiegała jak zawsze w miłej i przyjaznej atmosferze, a młodzi szachiści służyli sobie radą i wsparciem.

Radosław Kwiatkowski

Rywalizacja przebiegała w miłej i przyjaznej atmosferze

Klasa A, gr. IV, kolejka 29. 17-18 VI:

FMS Strzelin - Wicher Domasław 5:3
Strzelcy: Sebastian Sojka 2, Jakub Siwek 2, Maciej Nowak (FMS)
Ślęza Borów - Korona Pęcz 3:0
Strzelcy: Jakub Górniak, Dawid Chrzan, Jakub Witkowski (Ślęza)
Energetyk Siechnice - Kwarcyt Jegłowa 4:1
Strzelcy: Oskar Tomera (Kwarcyt)
Świteź Wiązów - KP Ludów Śląski 0:3
Strzelcy: Szymon Kuśnierz 2, Jakub Piskorz (Ludów Śląski)
Kolektyw Radwanice - Polonia Jaksonów 1:2
Rapid Domaniów - Polonia Jaszowice 2:3
KS Żórawina - Sokół II Marcinkowice 6:0
Nefryt Jordanów Śląski - Burza Bystrzyca 2:2

Tabela klasy A, gr. IV:

(mecze, punkty, bramki)

1. Burza Bystrzyca	28	73	106-28
2. Polonia Jaszowice	29	63	104-50
3. KS Żórawina	29	61	89-28
4. Energetyk Siechnice	29	59	87-46
5. Kolektyw Radwanice	29	54	101-49
6. Polonia Jaksonów	29	45	90-65
7. KP Ludów Śląski	29	44	67-75
8. Nefryt Jordanów Śląski	29	40	59-79
9. FMS Strzelin	29	39	54-64
10. Korona Pęcz	29	33	53-68
11. Kwarcyt Jegłowa	29	31	53-100
12. Sokół II Marcinkowice	29	30	45-75
13. Rapid Domaniów	29	28	52-86
14. Ślęza Borów	29	27	44-66
15. Wicher Domasław	29	26	46-87
16. Świteź Wiązów	28	10	30-114

eprasa.pl e7321e4d40

Smutny koniec sezonu

STRZELIN

W sobotę, 17 czerwca, seniorzy Strzelinianki rozegrali ostatni mecz sezonu 2022/2023 w klasie okręgowej. Podopieczni trenera Krzysztofa Rogana już wcześniej stracili szansę na pozostanie na obecnym poziomie rozgrywek. Pomimo degradacji, piłkarze ze Strzelina chcieli pożegnać się z „okręgówką" w jak najlepszym stylu. Ostatnim rywalem Strzelinianki była wrocławska Wratislavia. To był ważny pojedynek dla rywali, którzy musieli wygrać, żeby utrzymać się w klasie okręgowej. Pierwsza, wyrównana połowa zakończyła się bezbramkowym remisem. W drugiej połowie trener Krzysztof Rogan dokonał aż pięciu zmian, ale zmiennicy nie zdołali przechylić szali zwycięstwa na stronę gospodarzy. W 69. minucie bramkarza Strzelinianki pokonał Mateusz Matlęga, który kilkanaście minut wcześniej zameldował się na murawie. Sędzia do regulaminowego czasu gry doliczył aż dziesięć minut i w tym czasie pokazał aż pięć czerwonych kartek! Najpierw z boiska usunięto trzech piłkarzy z Wrocławia, a później „czerwo" obejrzeli Damian Waś oraz Kamil Wójcik. Kibice nie obejrzeli już więcej goli i Wratislavia wygrała w Strzelinie 1:0. Dzięki zwycięstwu wrocławianie utrzymali się w klasie okręgowej. Strzelinianka w sezonie 2023/2024 rywalizować będzie w klasie A. Mistrzostwo „okręgówki" wywalczył Zenit Międzybórz, który na podium wyprzedził Wierzbice. Piłkarzem WKS-u jest wychowanek Strzelinianki Błażej Augustyn, który ma za sobą wiele występów w Ekstraklasie. Zespół z Wierzbic w ostatniej kolejce rozgromił Polonię Bielany Wrocławskie 8:1, a Augustyn strzelił jedną z bramek. 30 czerwca w sali obrad Urzędu Miasta i Gminy Strzelin odbędzie się Walne Zebranie Sprawozdawcze klubu Strzelinianka. Niewykluczone, że dojdzie do zmian w zarządzie strzelińskiego zespołu.

Radosław Kwiatkowski

Tabela końcowa klasy okręgowej, sezon 2022/2023:

(mecze, punkty, bramki)

1. Zenit Międzybórz	30	79	143-38
2. WKS Wierzbice	30	66	112-40
3. Błysk Kuźniczysko	30	61	103-44
4. Orzeł Pawłowice (Wr.)	30	57	86-44
5. MKP Wołów	30	55	97-47
6. GKS Mirków/Długołęka	30	52	127-50
7. LZS Brzeźno	30	51	101-64
8. Wratislavia Wrocław	30	51	97-52
9. Orzeł Marszowice	30	50	103-57
10. Polonia Bielany Wr.	30	48	119-65
11. Pogoń Oleśnica	30	46	96-86
12. Strzelinianka Strzelin	30	39	71-61
13. Pogoń Syców	30	23	50-109
14. Piast Żerniki (Wrocław)	30	17	58-79
15. GKS Kobierzyce	30	6	26-235
16. Pogoń Miękinia	30	0	9-327

Piłkarze ze Strzelina w przyszłym sezonie będą grać w klasie A

Karnków tuż za podium

KARNKÓW

W niedzielę, 11 czerwca piłkarze UKS-u Karnków zakończyli sezon 2022/2023 w gr. opolskiej klasy A. To jedyny zespół piłkarski z powiatu strzelińskiego, który rywalizuje w rozgrywkach Opolskiego Związku Piłki Nożnej. Na koniec rundy wiosennej podopieczni trenera Jarosława Taranka podejmowali LZS Jędrzychów. Po Pierwszej połowie goście prowadzili 1:0. W 67. minucie do remisu doprowadził Łukasz Kunderman. Chwilę później zawodnik z Jędrzychowa ukarany został czerwoną kartką. UKS nie wykorzystał gry w przewadze i mecz zakończył się remisem 1:1. Rywale wywalczyli mistrzowski tytuł z 56 punktami na koncie. W sezonie przegrali tylko dwa pojedynki. Kolejne miejsca na podium przypadły dla ekip z Burgrabic oraz Kępnicy. UKS Karnków znalazł się tuż za podium, z 46 punktami. Drużynie zabrakło zaledwie jednego punktu, żeby trafić do strefy medalowej. Po rundzie jesiennej klub z gminy Przeworno miał realną szansę na walkę o mistrzowski tytuł. UKS wygrał 14 pojedynków, 4 zremisował i 8 przegrał. Co ciekawe, piłkarze z Karnkowa przed własną publicznością przegrali tylko raz. Najlepszą defensywą w lidze mogą pochwalić się piłkarze z Jędrzychowa, którzy stracili 34 bramki. Drugie miejsce w tej klasyfikacji zajmuje Karnków, który stracił siedem goli więcej. Duża w tym zasługa doświadczonego golkipera Pawła Kubata oraz bloku defensywy. Ponad sto razy piłkę z własnej siatki wyciągali bramkarze z Kamiennika oraz Kałkowa. UKS miał problem ze skutecznością i kibice tej drużyny 66 razy cieszyli się z trafień swoich ulubieńców. Po 85 goli strzelili zawodnicy z Burgrabic i Starowic Dolnych. Najmniej powodów do radości mieli napastnicy z Kamiennika. GLKS zanotował zaledwie 38 trafień. W kolejnym sezonie UKS Karnków nadal będzie występować w klasie A.

Radosław Kwiatkowski

Piłkarze UKS-u Karnków zakończyli sezon 2022/2023

Wyniki 30. kolejki wrocławskiej klasy okręgowej seniorów:

Strzelinianka Strzelin – Wratislavia Wrocław 0:1
Strzelin: Pawlak, Waś, Wójcik (Półchłopek), Chytry, Bernacki (Jóźwiak), Augustyn (Dieiev), Janiuk, D. Ostrowski, P. Ostrowski, Wojtowicz (Morawski), Zubrytskyi (Kuriata)
Pogoń Oleśnica 8-5 GKS Kobierzyce
MKP Wołów 3-1 GKS Mirków/Długołęka
LZS Brzeźno 4-2 Zenit Międzybórz
WKS Wierzbice 8-1 Polonia Bielany Wrocławskie
Pogoń Syców 1-0 Piast Żerniki (Wrocław)
Pogoń Miękinia 0-6 Orzeł Pawłowice (Wrocław)
Błysk Kuźniczysko 6-2 Orzeł Marszowice

Tabela końcowa opolskiej klasy A, gr. III:

(mecze, punkty, bramki)

1.LZS Jędrzychów	26	56	77-34
2.Sudety Burgrabice	26	51	85-49
3.LZS Kępnica	25	47	70-41
4.UKS Karnków	26	46	66-41
5.LKS Rusocin	26	46	81-63
6.LZS Jasienica Górna	26	44	58-41
7.LZS II Starowice Dolne	26	43	85-51
8.Podzamcze Nysa	25	42	64-53
9.LZS Dziewiętlice	26	36	83-66
10.Atom Grądy	25	30	48-73
11.LZS Czarnolas	26	27	72-88
12.GKS II Głuchołazy	25	21	50-89
13.GLKS Kamiennik	26	13	38-109
14.LZS Kałków	26	11	45-124

NIEZALEŻNY TYGODNIK LOKALNY - SŁOWO REGIONU STRZELIŃSKIEGO

Wydawca: Agencja Reklamowo Wydawnicza - **SŁOWO REGIONU STRZELIŃSKIEGO s.c.**
SIEDZIBA REDAKCJI: 57-100 Strzelin, ul. Mickiewicza 8, tel./fax 71/796-0-196
www.sloworegionu.pl, e-mail: redakcja@sloworegionu.pl

Redakcja: Andrzej Kaczmarek - redaktor naczelny, Wojciech Cerkowniak - zast. redaktora naczelnego, Jacek Sobko, Radosław Kwiatkowski (sport), Magdalena Ziółkowska, Dariusz Stępień

Współpraca: asp. Łukasz Porębski (oficer prasowy KPP w Strzelinie), mł. bryg. Jarosław Łuczak (PSP w Strzelinie), Katarzyna Olędzka,

Korekta: *Teresa Malczyk-Rozenek*
Grafika: *Katarzyna Kaczmarek*

DZIAŁ REKLAMY: Radosław Sych, 502 601 247, e-mail: reklama@sloworegionu.pl
Dystrybucja: tel. 71 796 0 196
Nakład: 3000 sztuk
Druk: Drukarnia Polska Presse Sp. z o.o., Sosnowiec
Materiałów niezamówionych redakcja nie zwraca. Zastrzegamy sobie prawo do skracania tekstów i zmiany tytułów. Redakcja nie ponosi odpowiedzialności za treść reklam i ogłoszeń.
(TS) *- tekst sponsorowany*

eprasa.pl e7321e4d40

DACHY Z BLACHY

Marcinkowice
ul. ORLA 16

TEL. 71/789-16-59, 500-051-121, 604-253-544 • CZYNNE: Pn-Pt 8.00-16.00

Blacha Trapez T 18
kolor 3009, 8004, 7016, 8017
29,50 zł /m2

ALU-CYNK 23,50 zł /m2

CENY BRUTTO

DACHÓWKA BETONOWA
35 zł /m2
CENA BRUTTO

CREATON
SZTUKA KRYCIA DACHU

Okno 78 X 118 z kołnierzem
880 złotych brutto
Okno 78 X 140 z kołnierzem
970 złotych brutto
Okno 3 szybowe
78x118 - 1200 zł brutto
78x140 - 1300 zł brutto

BLACHY TRAPEZOWE - RYNNY - PAPY TERMOZGRZEWALNE
biuro@dachyzblachy.com

eprasa.pl e7321e4d40