Powiatowy Dzień Edukacji Narodowej

→str. 4-5

Od 26 lat razem z Wami

tygodnik społeczno - kulturalny. ukazuje się od 1999 roku

ISSN 1508 - 4078

PUŁTUSKA gazeta powiatowa

21 października 2025 Nr 42 (1364) cena 4,40 zł (w tym 5% VAT)

„Terminy mogą zostać przesunięte" – czy uda się w 2026 roku ukończyć obwodnicę Pułtuska?

→str. 2

5 mln zł z Uni Europejskiej na rewitalizację pułtuskiego rynku

w projekcie m.in. wydzielenie strefy parkingowej

→str. 3

reklama...

reklama...

reklama...

reklama...

Wiek, to tylko liczba!

Pułtuski Dzień Seniora

→str. 8

eprasa.pl e7528ca30b

„Terminy mogą zostać przesunięte" – czy uda się ukończyć obwodnicę Pułtuska w 2026 roku?

Pierwotny termin oddania obwodnicy Pułtuska do użytku już raz uległ zmianie, przez hałdy śmieci znalezione w okolicach Łubienicy. Zaawansowanie prac obecnie przekroczyło 80 procent, ale nowy termin oddania obwodnicy, czyli I kwartał 2026 roku, stoi dziś pod znakiem zapytania.

Dwa lata temu, w październiku 2023 roku, wbito symboliczne łopaty, tym samym otwierając oficjalnie plac budowy obwodnicy Pułtuska. Choć prace rozpoczęły się już nieco wcześniej, otwarcie inwestycji odbyło się 10 października 2023 roku. Niespełna miesiąc wcześniej, 25 października, w pułtuskim ratuszu podpisana została decyzja ZRID wydawana przez wojewodę. Termin oddania inwestycji wydawał się wtedy nienaruszony – nową trasą mieliśmy jeździć już w 2025, a więc w tym roku. Pewności terminowego zakończenia prac sprzyjał fakt, że wykonawcą jest bardzo doświadczona i sprawna firma STRABAG.

W trakcie prac wykonawca natrafił na niespodziewane znalezisko – ogromne ilości śmieci w okolicach Łubienicy na terenie dawnego wyrobiska żwirowego. W sprawie tej toczyło się śledztwo, ale statecznie zostało umorzone 26 lipca 2024 roku, ze względu na opinię biegłego, który stwierdził, że część odpadów rzeczywiście była niebezpieczna, ale w skali całości nie spowodowały zniszczeń środowiska, nie zagrażają obniżeniu jakości powietrza, powierzchni ziemi i wody, jak również nie powodują zniszczeń w świecie roślinnym i zwierzęcym. Jednak śledztwo, a następnie procedury pozwalające na kontynuację prac na tym odcinku sprawiły, że termin oddania inwestycji wysłużył się do przyszłego roku.

Zaawansowanie robót przekroczyło 80 procent

Jak poinformowała Małgorzata Tarnowska z GDDKiA, na realizowanej obwodnicy Pułtuska w ciągu DK61 o długości ok. 20 km, Wykonawca realizuje prace związane z układaniem kolejnych warstw nawierzchni ciągu głównego. Prowadzone są roboty przy obiektach mostowych, na obwodzie drogowym Kacice, przebudowywane są kolizje z urządzeniami infrastruktury podziemnej, montowane są: siatka ogrodzeniowa, ekrany akustyczne i bariery energochłonne oraz wykonywane jest oznakowanie poziome i pionowe. Zaawansowanie robót przekroczyło 80 procent.

W związku z postępem prac zmienia się także organizacja ruchu. I tak, w ostatnim czasie, 6 października została wprowadzona zmiana w organizacji ruchu w ciągu DK61 w miejscowości Lipa. Na odcinku włączenia nowo budowanego 1-jezdniowego odcinka DK61 w istniejącą drogę krajową wprowadzony został ruch wahadłowy na około 3 tygodnie, czyli do około 27 października.

„W procedowaniu są roszczenia wykonawcy"

Zgodnie z informacją GDDKiA, prace powinny zakończyć się w I połowie 2026 roku, jednak termin ten może się wydłużyć, gdyż wykonawca oczekuje wydłużenia terminu realizacja, albo dodatkowych pieniędzy.

– Szacujemy, że prace zostaną zakończone w I połowie 2026 r. W procedowaniu są jednak roszczenia wykonawcy, który oczekuje wydłużenia czasu na ukończenie lub dodatkowych środków finansowych. Terminy wynikające z umowy mogą zostać przesunięte w sytuacji, gdy Wykonawca uzasadni, że w czasie realizacji umowy nastąpiły okoliczności, na które nie miał wpływu, a uniemożliwiły mu one prowadzenie robót – informuje Małgorzata Tarnowska.

Jeśli więc wykonawca udowodni, że nastąpiły okoliczności które uniemożliwiły mu wykonywanie prac, na co nie miał wpływu, termin oddania obwodnicy może się przesunąć. Temat będziemy kontynuować.

Anna Morawska
naczelna.pgp@pultusk24.pl

Śmiertelny wypadek w Obrębie

14 października ok. godz. 11:00 w miejscowości Obręb, gm. Pokrzywnica doszło do tragicznego w skutkach wypadku drogowego, w wyniku którego 32-letni kierujący Volkswagenem poniósł śmierć na miejscu. Policja apeluje o ostrożność na drogach.

Jak wynika ze wstępnych ustaleń, kierujący pojazdem marki Volkswagen zderzył się czołowo z pojazdem marki Cupra kierowanym przez 46-latka. Niestety 32-letni kierujący Volkswagenem w wyniku poniesionych obrażeń poniósł śmierć na miejscu. Policjanci będą teraz szczegółowo wyjaśniać wszystkie okoliczności tego tragicznego zdarzenia oraz jego dokładny przebieg.

Apelujemy do kierowców o rozsądek i odpowiedzialne zachowanie na drodze. Musimy być świadomi niebezpieczeństw, na jakie jesteśmy narażeni jako uczestnicy ruchu drogowego. Przestrzegajmy ograniczeń prędkości, dostosujmy technikę jazdy do warunków panujących na drodze i pod żadnym pozorem nie wsiadajmy za kierownicę po spożyciu alkoholu. Pamiętajmy, że na drodze nie jesteśmy sami i czasem wystarczy chwila nieuwagi, by narazić siebie oraz innych na utratę życia albo zdrowia.

podkom. Barbara Goździewska, KPP Pułtusk

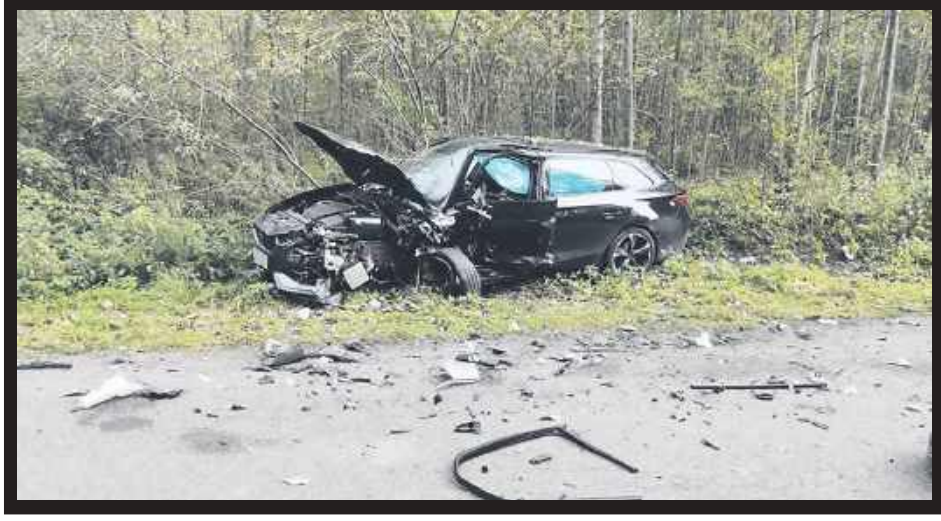

eprasa.pl e7528ca30b

5 mln zł z Uni Europejskiej na rewitalizację pułtuskiego rynku w projekcie m.in. wydzielenie strefy parkingowej

Łącznie ponad 82,3 mln zł z Unii trafi do powiatu żyrardowskiego oraz gmin Glinojeck, Płońsk, Pułtusk, Żuromin, Przasnysz i Wiskitki. Pułtusk otrzyma 5 milionów na rewitalizację rynku.

„Wzrost regionalnego potencjału turystycznego w Pułtusku poprzez ochronę obiektów zabytkowych – etap II" – to tytuł projektu, w ramach którego Pułtusk otrzymał prawie 5 mln zł z UE na rewitalizację centrum miasta.
Na rynku przewidziano m.in. poprawę nawierzchni i infrastruktury dla pieszych, zagospodarowanie terenów zielonych, montaż elementów małej architektury i wydzielenie strefy parkingowej, a także aranżację zabytkowych piwnic pod ratuszem. Całkowita wartość projektu wynosi 5 871 160,30 zł, dofinansowanie z UE: 4 990 486,25 zł.

A. Morawska

Remont mostu w Karniewku – kiedy zakończenie?

26 września Generalna Dyrekcja Dróg Krajowych i Autostrad rozpoczęła remont mostu w Karniewu w gminie Pokrzywnica. Kierowcy muszą się liczyć z utrudnieniami w związku ze zmianą w organizacji ruchu. Kiedy remont się zakończy?

Remont jest realizowany przez firmę Strabag. W zakres prac wchodzi m.in. frezowanie nawierzchni asfaltowej, wymiana izolacji, odwodnienia, wykonanie nowych poboczy i umocnienia skarp. W planie jest również montaż nowych barier ochronnych, wymiana desek gzymsowych oraz odświeżenie oznakowania poziomego. Po zakończeniu robót teren zostanie uporządkowany i przywrócony do pełnej funkcjonalności – jak informuje GDDKiA.

Koszt remontu mostu to 3,6 mln zł. Wykonawca ma maksymalnie 5 miesięcy do zakończenia prac, nie wliczając w to okresu zimowego od 16 grudnia do 15 marca. Zakończenie robót przewidziane jest wiosną 2026 r. Ruch na tym odcinku przebiega wahadłowo. Dodatkowo jest sterowany sygnalizacją świetlną, a w szczytach porannym i popołudniowym ręczne.

A. Morawska

Halina Witkowska „Zasłużona dla Kultury Polskiej"

Podczas IV Gali Niematerialnego Dziedzictwa Kulturowego Halina Witkowska – Prezes Stowarzyszenia „Puszcza Biała – moja Mała Ojczyzna", odebrała odznakę honorową Ministerstwa Kultury i Dziedzictwa Narodowego „Zasłużony dla Kultury Polskiej". Stowarzyszenie odebrało też wpis oklejnaki z Puszczy Białej trafiła na listę niematerialnego dziedzictwa kulturowego.

Odznaczenie, przyznawane osobom wyróżniającym się w tworzeniu, upowszechnianiu i ochronie kultury przez Ministerstwo Kultury i Dziedzictwa Narodowego, Halina Witkowska odebrała 16 października, podczas IV Gali Niematerialnego Dziedzictwa Kulturowego w Sali Koncertowej Polskiego Radia im. Witolda Lutosławskiego. W tym roku złotą odznaką uhonorowano 16 osób. W uroczystości udział wzięła ministra kultury i dziedzictwa narodowego Marta Cienkowska oraz dyrektorka Narodowego Instytutu Dziedzictwa Marlena Happach, które wręczyły decyzje o wpisach na listy i odznaczenia.
Halina Witkowska jest Prezeską Stowarzyszenia „Puszcza Biała – moja Mała Ojczyzna". Kuźnia Kurpiowska będąca siedzibą stowarzyszenia, od lat jest ostoją kurpiowszczyzny, kultywowania tradycji ludowych, tam też prowadzane są różnego rodzaju zajęcia – m.in. z haftu kurpiowskiego, wycinanki, warsztaty kulinarne czy też tworzenia oklejnek, czyli tradycyjnych pisanek kurpiowskich. I właśnie oklejanka trafiła w tym roku na listę niematerialnego dziedzictwa kulturowego. Wpis o umieszczeniu kurpiowskiej pisanki na listę odebrali członkowie stowarzyszenia podczas gali.
Gratulujemy!

A. Morawska

Źródło: Kuźnia Kurpiowska / Facebook

eprasa.pl e7528ca30b

Powiatowy Dzień Edukacji Narodowej

14 października obchodzimy Dzień Edukacji Narodowej, popularnie nazywany Dniem Nauczyciela. To święto przede wszystkim nauczycieli, ale również tych, którzy tworzą szkołę: pracowników administracji, obsługi oraz uczniów. W szkołach ponadpodstawowych i placówkach oświatowych prowadzonych przez Powiat Pułtuski również uroczyście obchodzono Dzień Edukacji Narodowej.

Z tej okazji 13 października w Zespole Szkół Zawodowych im. Jana Ruszkowskiego w Pułtusku odbyły się obchody. Dyrektorom szkół, nauczycielom, pracownikom niepedagogicznym oraz gościom towarzyszyli dziś starostowie – Jan Zalewski oraz Emilia Gąsecka. Po powitaniu przez dyrektor placówki Annę Kmiołek-Gizarę życzenia dla pracowników oświaty złożyli m.in. starosta pułtuski Jan Zalewski, p.o. dyrektora ciechanowskiej delegatury MKO Małgorzata Sobecka, Prezes NSZZ Solidarność Pracowników Ziemi Pułtuskiej Jolanta Siejblik, Prezes OP ZNP Maria Korbal, Poseł na Sejm Henryk Kowalczyk, dr hab. Radosław Lolo, prof. AFiB Vistula.

Podczas Powiatowego Święta Edukacji w jednostkach oświatowych prowadzonych przez Powiat Pułtuski nagrodzono dyrektorów i pedagogów, którzy swoją pracą i zaangażowaniem szczególnie zasłużyli na wyróżnienie.

Nagrody Starosty Pułtuskiego otrzymali:

- Justyna Rachuba-Mućka z Liceum Ogólnokształcącego im. Piotra Skargi w Pułtusku,
- Anna Kmiołek-Gizara z Zespołu Szkół Zawodowych im. Jana Ruszkowskiego w Pułtusku,
- Lidia Przybysz z Zespołu Szkół im. Bolesława Prusa w Pułtusku;
- Beata Zaręba ze Specjalnego Ośrodka Szkolno-Wychowawczego im. Anny Karłowicz w Pułtusku,
- Agnieszka Maria Kowalska z Poradni Psychologiczno-Pedagogicznej w Pułtusku.

Na zakończenie uroczystości uczniowie Zespołu Szkół im. Jana Ruszkowskiego przygotowali program artystyczny.

Kamila Rud-Koluch
reporter@pultusk24.pl

Więcej zdjęć na pultusk24.pl

eprasa.pl e7528ca30b

eprasa.pl e7528ca30b

Nostalgiczny powrót do szkoły

- absolwenci rocznika 2005 spotkali się 20 lat po maturze

Dwadzieścia lat po odebraniu świadectw dojrzałości absolwenci Liceum Ogólnokształcącego im. Piotra Skargi w Pułtusku, rocznik 2005, ponownie spotkali się w sobotę 18 października w murach swojej dawnej szkoły. Był to wyjątkowy rocznik – jako pierwszy zmierzył się z nową formułą matury, co tylko dodało symbolicznego wymiaru temu nostalgicznemu zjazdowi.

Spotkanie rozpoczęło się w auli Liceum, gromadząc 97 absolwentów. Wśród nich nie zabrakło również szanowanych pedagogów. Obecnością zaszczyciły nauczycielki: Jadwiga Stosio, Barbara Folańska i Jolanta Siejbik.

Uczestników powitała Dyrektor Szkoły Anna Majewska. W swoim przemówieniu Dyrektor Majewska nie kryła wzruszenia: „Miło widzieć znajome twarze, miło widzieć obecnych rodziców" – powiedziała, a następnie zachęciła do zwiedzania odnowionej szkoły i życzyła wszystkim udanego spotkania. Absolwenci, chcąc wyrazić swoją wdzięczność, wręczyli podziękowania Pani Dyrektor oraz obecnym nauczycielom. Przekazali także specjalny upominek dla kadry pedagogicznej, która wciąż pracuje w szkole, dołączając ciepłe pozdrowienia i słowa uznania za trud włożony w ich edukację. Po oficjalnej części w szkole, absolwenci przenieśli się w miejsce równie dla nich symboliczne – na zamek w Pułtusku. To właśnie tam, dwie dekady wcześniej, odbyła się ich niezapomniana studniówka.

Spotkanie było dowodem na to, że mimo upływu lat i różnych ścieżek życiowych, więzi z czasów liceum pozostają silne, a LO im. Piotra Skargi jest miejscem, do którego warto wracać.

A. Morawska

Więcej zdjęć na pultusk24.pl

eprasa.pl e7528ca30b

Za każdą pomoc, za każdy gest, nasz nauczyciel jest dla nas the best!

– Dzień Edukacji Narodowej w Przedszkolu Miejskim nr 4

Jak co roku 14 października obchodzimy Dzień Edukacji Narodowej, choć święto to znane jest bardziej pod nazwą Dzień Nauczyciela. Niezależnie od nazewnictwa jest to dzień bardzo ważny, bo podkreśla rolę, jaką w życiu dzieci i młodzieży pełnią nauczyciele, nauczycielki, „ciocie". Uroczystość z tej okazji odbyła się we wtorek 14 października w Przedszkolu Miejskim nr 4 z Oddziałami Integracyjnymi w Pułtusku.

Przedszkolaki, rodziców oraz gości powitała Dyrektor Przedszkola Lidia Sadowska. A byli wśród nich Maria Korbal – Prezes Oddziału Powiatowego Związku Nauczycielstwa Polskiego, Maria Wodzyńska – Kierownik Samodzielnego Referatu Edukacji UM w Pułtusku, a także emerytowi pracownicy – pierwsza Dyrektor Przedszkola Janina Kowalska, Wicedyrektor Irena Jarosik oraz Danuta Dąbrowska - pierwsza pani intendentka.
– *Drodzy nauczyciele, wychowawcy, specjaliści, co dzień wspieracie dzieci swoją wiedzą. Dzięki Wam dzieci rozwijają się, uczą się jak być dobrym, otwartym, wrażliwym człowiekiem. Dziękuję za Waszą cierpliwość, troskę, zaangażowanie i serce* – powiedziała Lidia Sadowska.

– *Najserdeczniejsze życzenia, wyrazy wdzięczności, za trud, zaangażowanie w wychowanie młodego pokolenia, kieruję przede wszystkim do naszych kochanych nauczycieli i pracowników oświaty. Państwa praca ma wyjątkowe znaczenie. To właśnie w przedszkolach dzieci stawiają pierwsze kroki w świecie nauki, uczą się współpracy, szacunku i empatii* – w imieniu Burmistrz Miasta Pułtusk zwróciła się do nauczycieli i pracowników Maria Wodzyńska.

– *Rodzicom gratuluję wyboru przedszkola i myślę, że jesteście Państwo zadowoleni, że Wasze dzieci właśnie w tym przedszkolu rozpoczęły swoją edukację. Gratuluje jeszcze raz nauczycielom i pracownikom, ponieważ przedszkole – tak jak podkreślała pani dyrektor – to nie są tylko zajęcia, ale i warunku, czystość, higiena i jedzonko – bo to wszystko sprawie, że jak Wam jest w tym przedszkolu?* – zwróciła się do dzieci Maria Korbal, na co przedszkolaki bardzo głośno odpowiedziały – dobrze!

W imieniu wszystkich rodziców, wyrazy szacunku i najserdeczniejsze życzenia złożyła przewodnicząca Rady Rodziców Jagoda Grabowska.
Uroczystość była doskonałą okazją do wręczania Nagród Dyrektora dla nauczycieli i pracowników niepedagogicznych. Otrzymali je:
Nauczyciele: Monika Chrzanowska, Katarzyna Sibilska, Wioletta Pik, Karolina Obidzińska.
Pracownicy administracji i obsługi: Katarzyna Biernacka, Agnieszka Łaszczych, Izabela Salwin, Beata Chażyńska.

Z okazji Dnia Edukacji Narodowej wybitny, wzruszający i energetyczny program artystyczny przygotowała grupa Sówki pod kierunkiem Karoliny Obidzińskiej, aby podziękować wszystkim, którzy pracują, opiekują się pomagają przedszkolakom każdego dnia za –

cierpliwość, dobre rady,
Za to, że zawsze dacie zgody,
Dziękujemy dziś z serduszka,
Za każde mądre słówka! - jak powiedział Olek.

Edukacja to klucz do przyszłości,
Rozwija nasze talenty, pasje i możliwości - dodała Zuzia

Nauczyciel – to ktoś ważny,
Zawsze uśmiech ma odważny.
Uczy, bawi i wychowuje,
Z nim możemy wszystko zdziałać! - mówił Tymoteusz

Za łzy, obaczenie o nas codziennie,
Uśmiechacie się niezmiennie,
Dziś świętujemy Wasz dzień wesoły,
Dziękujemy Wam – jesteście jak anioły! - powiedziała Blanka

Za każdą pomoc, za każdy gest,

Masz nauczyciel jest dla nas the best! - dodał Miłosz.

A. Morawska

eprasa.pl e7528ca30b

Wiek, to tylko liczba!

Pułtuski Dzień Seniora

Pułtuscy seniorzy muszą się czuć wyjątkowo, skoro przez całą jesień odbywają się różnego rodzaju wydarzenia im właśnie poświęcone. Jednym z takich wydarzeń bbył dzisiejeszy Dzie Seniora, pokazujący, jak powiedziała Kierownik Senior+ Beata Kowalska, że „wiek to tylko liczba, a dobra zabawa nie ma metryki".

Wydarzenie zapełniło sale Kina Narew. Uczestników i publiczność powitały Dyrektor MCKiS Ewelina Wielechowska oraz Burmistrz Miasta Pułtusk Beata Jóźwiak. Na scenie wystąpili, z energią, jaką mogliby pozazdrościć dwudziestolatkowie seniorzy z Artystycznego Zespołu Estradowego działającego przy MCKiS w Pułtusku oraz z Dziennego Domu Senior+ przy MOPS w Pułtusku. Publiczność bawiła się doskonale, nie tylko przy występach wokalnych i tanecznych, ale także przy wierszach pani Krystyny oraz kabaretowym show pani Karoliny. Na zakończenie na wszystkich czekał poczęstunek.

Anna Morawska
naczelna.pgp@pultusk24.pl

Więcej zdjęć na pultusk24.pl

eprasa.pl e7528ca30b

Spotkanie z Edwardem Leszczyńskim

16 października 2025 roku, w ramach tegorocznej Nocy Bibliotek, gościliśmy w naszej czytelni Pana Edwarda Leszczyńskiego – autora książek historycznych i reportaży, nierzadko poruszającego w swojej twórczości tematy kontrowersyjne czy stabuizowane.

Podczas spotkania wysłuchaliśmy jego prelekcji pt. „Rozliczenie niemieckich zbrodni na obywatelach Polski w czasie II wojny światowej", która dotyczyła jednych z najbardziej dramatycznych wydarzeń w XX-wiecznej historii naszego kraju. Autor przedstawił temat w sposób intrygujący, przejmujący i przystępny dla każdego uczestnika wydarzenia.

Bardzo dziękujemy Panu Edwardowi za niezapomniane spotkanie!

Red.

Przedszkolaki pamiętają

Jakieś dziesięć lat temu zwróciłem się do Pani Dyrektor Samorządowego Przedszkola w Pokrzywnicy Haliny Gwiazdowskiej, żeby przedszkolne „bąki" opiekowały się kamieniem, który ufundowała Matka ppor. Zdzisława Straszewicza, znajdującemu się w lesie nieopodal Domosławia. I „bąki" pamiętały...

Trochę przesadziłem z tą pamięcią 'bąków". Nie 'bąki ' pamiętały a opiekujące nimi „Ciocie". W tym roku 10.09. przy kamieniu pojawiły się przedszkolaki : 5-latki z grupy Biedroneczek oraz 6-latki z grupy Pszczółek. Przedszkolakom towarzyszyły Panie: Magdalena Wiśniewska, Magdalena Olczak, Marzena Cichocka, Bożena Szymczak, Oksana Bagniuk i Katarzyna Tomczak. Przedszkolaki posprzątały teren wokół kamienia i wygrabiły liście. Oto kilka zdjęć z tej jakże pożytecznej inicjatywy, bo 'bąki" i będą pamiętały o grobie bohatera wojny bolszewickiej z 1920 roku.

Leszek Malinowski

eprasa.pl e7528ca30b

Święto Myśliwych z Ciechanowa i... Pułtuska

Bardzo dobra pogoda (zimno, wietrznie i deszczowo) towarzyszyła uczestnikom IV Hubertusa Ciechanowskiego, który odbył się w sobotę na Zamku w Ciechanowie. Warto pamiętać, że myśliwi pogodę dzielą na dobrą i bardzo dobra!

Hubertus Ciechanowski to święto myśliwych nie tylko z Ciechanowa, ale także z całego ciechanowskiego okręgu Polskiego Związku Łowieckiego. Świętowali więc także myśliwi z Pułtuska. Na zamkowych błoniach wystawili swoje stoiska między innymi myśliwi z pułtuskich kół Hubert, Czajka i Krzyżówka. Goście odwiedzający Hubertusa mogli skosztować pysznych kiełbas, wędlin, żurków, grochówek, bigosów, ale także hamburgerów i wiele, wielu innych myśliwskich dań.

Warto wspomnieć, że Złotym Medalem Zasługi dla Łowiectwa odznaczone zostało pułtuskie Koło Łowieckie „Czajka". Gratulujemy.

Gratulacje również dla wszystkich organizatorów Hubertusa z Łowczą Okręgową Polskiego Związku Łowieckiego Katarzyną Dudek na czele.

GHG

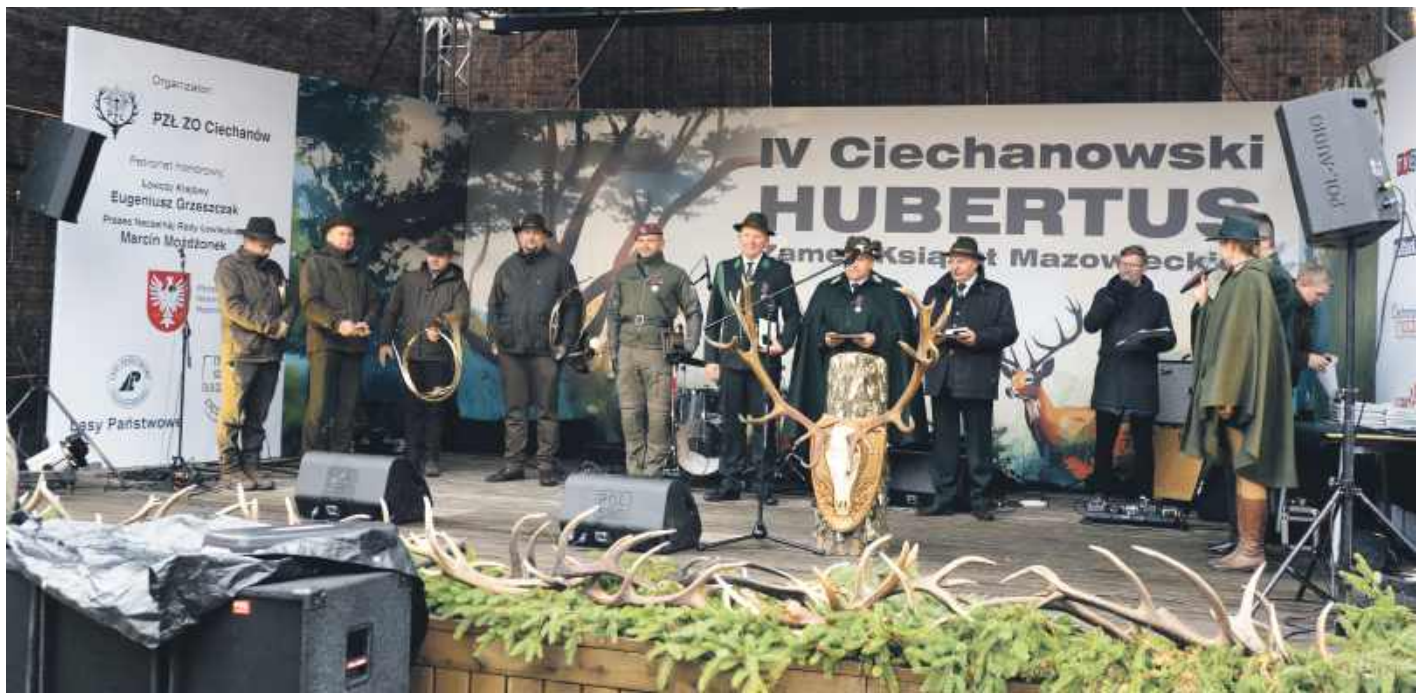

Więcej zdjęć na pultusk24.pl

eprasa.pl e7528ca30b

Z duchem czasu – „Owocowe Środy" w ZSZ im. J. Ruszkowskiego

W czasach, gdy tempo pracy rośnie, a oczekiwania wobec nauczycieli są coraz wyższe, szczególnego znaczenia nabierają działania mające na celu dbałość o dobrostan kadry pedagogicznej. Przykładem takiej inicjatywy zapoczątkowanej przez dyrektora placówki p. Annę Kmiołek–Gizarę są „Owocowe Środy", które od niedawna funkcjonują w Zespole Szkół Zawodowych im. Jana Ruszkowskiego w Pułtusku.

Założenie jest proste, a zarazem niezwykle celne: w każdą środę nauczyciele mogą liczyć na zdrową, naturalną przekąskę, która nie tylko wspiera zdrowie fizyczne, ale też pozytywnie wpływa na nastrój i atmosferę pracy. Komfort, zdrowie i dobre samopoczucie – stawiane są na równi z obowiązkami zawodowymi. „Owocowe Środy" to symboliczny gest pokazujący, że zaangażowanie i codzienny wysiłek kadry pedagogicznej są zauważane i doceniane.

ogłoszenie

Co w lesie piszczy...

Kiedy milknie rykowisko…

Las powoli cichnie po jednym z najpiękniejszych spektakli natury. Wczesną jesienią knieje rozbrzmiewały potężnym rykiem jeleni – głosem, którego nie sposób pomylić z żadnym innym. Dziś, w połowie października, echo tego niezwykłego koncertu wciąż unosi się w chłodnym, wilgotnym powietrzu, a las zdaje się odetchnąć po wielkich emocjach.

Rykowisko jeleni szlachetnych to wyjątkowy czas w życiu tych majestatycznych zwierząt. Przez kilka tygodni samce mierzyły się głosami, siłą i odwagą, walcząc o względy łań. Ich ryk – głęboki, donośny, niosący się po dolinach i polanach – był zapowiedzią rywalizacji i próbą dominacji. Gdy głos nie wystarczał, byki stawały do bezpośrednich starć, a echo uderzeń wieńców odbijało się między drzewami, tworząc widowisko pełne mocy i dzikiej energii.

Teraz, gdy rykowisko dobiegło końca, byki odzyskują siły po wyczerpującym okresie godowym. W czasie rywalizacji niemal nie żerują, koncentrując się na obronie swojego haremu. Często tracą nawet jedną czwartą masy ciała i dopiero teraz, w połowie października, zaczynają spokojnie żerować, przygotowując się do nadchodzącej zimy.

Dla łań to z kolei czas spokoju i bezpieczeństwa – zwycięzcy rykowiska zapewnią przyszłe pokolenie, a przyroda zatoczy kolejny krąg. Jesień w lesie nie kończy się jednak na rykowisku. To również czas, o którym wspominaliśmy w naszych wcześniejszych artykułach – okres godów innych mieszkańców lasu. Łosie mają wtedy swoje bukowisko, podczas którego wydają charakterystyczne, niskie dźwięki przypominające buczenie, a daniele rozpoczynają bekowisko, pełne chrapliwych, gardłowych odgłosów. Każdy z tych dźwięków jest niepowtarzalną częścią jesiennej melodii natury, która wciąż rozbrzmiewa w polskich lasach. Kto choć raz słyszał rykowisko, ten wie, że trudno o bardziej poruszające doświadczenie. Dziś, gdy echo już cichnie, las znów otula cisza, a w niej słychać tylko oddech przyrody przygotowującej się do zimowego snu. Jesień to czas wyciszenia, ale też wdzięczności za to, co mogliśmy zobaczyć i usłyszeć. Bo w lesie – nawet gdy milknie ryk – życie wciąż gra swoją melodię.

Katarzyna Dudek
Łowczy Okręgowy Zarządu Okręgowego
Polskiego Związku Łowieckiego w Ciechanowie

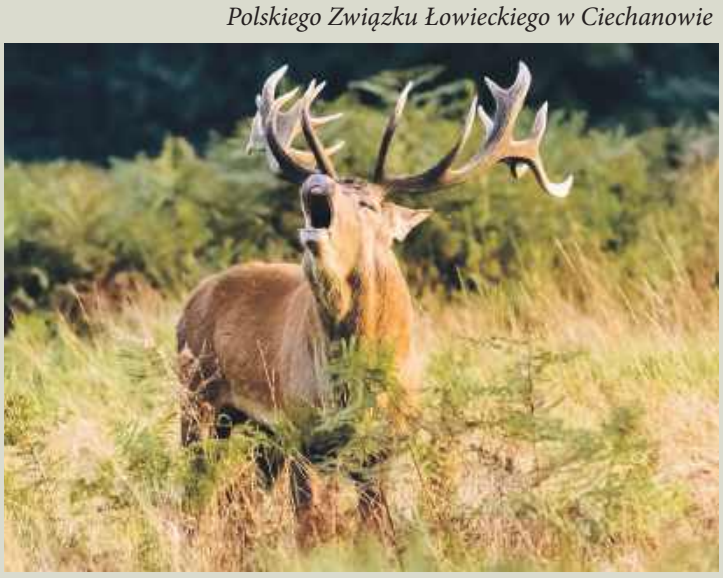

eprasa.pl e7528ca30b

Historia jest nauczycielką życia?

Pamiętają Państwo ze szkoły taki napis „historia jest nauczycielką życia"? Co na słynne twierdzenie Cycerona odpowiada dr hab. Radosław Lolo, prof. AFiB Vistula? - Nie jest proszę Państwa i nigdy nie była. Historia, jeżeli ma jakieś użyteczne funkcje, to są one zupełnie inne. Historia pozwala zrozumieć dlaczego tacy jesteśmy. Dlaczego w Polsce ludzie ubierają się na przykład na ciemno. Dlaczego mamy takie, a nie inne domy. Dlaczego jemy, to co jemy. Dlaczego świętujemy, jak świętujemy. Dlaczego Pułtusk jest jaki jest. Dlaczego tak, a nie inaczej wygląda... W Pułtusku mamy problem z tym, że za mało ludzi szanuje jego dziedzictwo. Jednym z elementów tego dziedzictwa są dzieje pułtuskiej edukacji – mówił podczas wykładu dla seniorów pt. „Tradycje edukacyjne Pułtuska" profesor AFiB.

Kim był Wiesław z Pułtuska? Czy LO im. P. Skargi jest najstarszą szkołą w naszym mieście? Kiedy Jezuici zgodzili się na założenie szkoły w Pułtusku? To tylko kilka z wielu interesujących tematów, o których usłyszeli uczestnicy spotkania należącego do cyklu „Intelektualne środy dla Seniorów" zorganizowanego przez Miejski Ośrodek Pomocy Społecznej pod Honorowym Patronatem Burmistrza Miasta Pułtusk. Seniorów przez wybrane aspekty pułtuskiej oświaty, te mniej oczywiste i mniej znane przeprowadził dr hab. Radosław Lolo, prof. AFiB Vistula.

- Pierwsze pytanie jest takie: od kiedy w Pułtusku była szkoła? - rozpoczął wykład profesor. – Wszędzie, gdzie państwo pójdą dowiedzą się, że Pułtusk ma jedną z najstarszych szkół w Polsce i jest nią Liceum Ogólnokształcące im. Piotra Skargi. Tymczasem wiele wskazuje na to, że jakaś szkoła musiała w Pułtusku działać przed 1449 rokiem. Dlatego, że w albumach Akademii Krakowskiej wpisani są pułtuszczanie. Szkoła przy kolegiacie powstała w 1449 roku. Natomiast pierwszy pułtuszczanin nomen omen Wiesław z Pułtuska, naprawdę tak się nazywał, wpisał się do akademii w roku 1423. A żeby się do niej zapisać to, oprócz posiadania pieniędzy, trzeba było czytać i pisać po łacinie. Zatem gdzieś się tego musiał nauczyć. Ale żeby to był jeden… W 1430 roku mamy następnego pułtuszczanina Jakuba Standaja. Potem w 1430, 1443, 1448 kolejnych… Czyli przed powstaniem szkoły kolegiackiej w Pułtusku… - kontynuował Radosław Lolo.

- Co to oznacza? – byli pytani seniorzy. - że jest duże prawdopodobieństwo, iż w Pułtusku istniała szkoła przed 1449 rokiem.

- Jakby tego było mało – opowiadał prof. AFiB Vistula - jeszcze przed powstaniem w 1449 r. Kapituły Pułtuskiej (która miała obowiązek prowadzenia szkoły), jeden z księży pracujących przy kolegiacie nazywany był scholastykiem, czyli odpowiadał za prowadzenie szkoły. I co to mogła być za szkoła? Może szkoła, która funkcjonowała przy Kościele Parafialnym w Pułtusku. A gdzie był Kościół Parafialny? Na Starym Mieście! Proszę zobaczyć, że Pułtusk ma tak dziwaczny układ urbanistyczny… Zwykle Rynek jest na Starym Mieście, a my mamy najdłuższy historyczny rynek w Europie, który na Starym Mieście nie jest. W zasadzie do rozbiorów Kościół Najświętszej Marii Panny był kościołem parafialnym Pułtuska. Cała obsługa duszpasterska kościelna, jaką dzisiaj znamy - chrzty, śluby, pogrzeby, msze - były przy tamtym kościele.

Profesor dodał, że parafialna szkoła mogła nauczać na wysokim poziomie, skoro kilku osobom umożliwiła naukę i zdawanie egzaminów w języku łacińskim na Akademii Krakowskiej.

- A były to czasy, gdy dydaktyka w ogóle nie była rozwinięta - wyjaśnił. - Wchodził profesor na wykład i czytał głośno Arystotelesa po łacinie. Jak ktoś nie znał łaciny, nie był w stanie na podstawie tych wykładów nic wykonać. Nieprawdopodobne jest zatem, żeby tutaj nie było wcześniej żadnej szkoły. Dowodów na to bezpośrednich nie mamy, bo nie ma akt tego kościoła…

Podczas spotkania seniorzy dowiedzieli się, że w roku 1449 biskup Paweł Giżycki założył w Pułtusku Kapitułę Kolegiacką, a zrobił to dlatego, by z Pułtuska rządzić całą diecezją. Profesor wyjaśnił uczestnikom, że kapituła to gremium duchownych, odpowiednio uposażonych, którzy mają za zadanie dbać w odpowiedni sposób o kult boży świątyni o wyższej randze. Kapituła powiązana była z Kapitułą Katedralną w Płocku. 1/3 osób wchodzących w skład Kapituły Pułtuskiej wchodziła z automatu do tej płockiej.

- Biskup mógł siedzieć w Pułtusku i z nimi załatwiać to, po co musiałby jeździć do Płocka. – wyjaśnił R. Lolo dodając, że kapituła miała obowiązek prowadzenia szkoły. W szkole uczyli ludzie po Akademii Krakowskiej… ale warto dodać, że tytuł bakałarza, czyli licencjata podobnie, jak magisterium – zdobywało na akademii niewielu. Dlatego za wykształcenie uważano wtedy już sam fakt studiowania na niej przez 3 lata.

Poziom szkoły chciał podnieść biskup Andrzej Noskowski

– Kilka lat prowadzał się z kardynałem Stanisławem Hozjuszem – opowiadał profesor. - To taka zapomniana postać, wielki umysł polskiego kościoła. Niemiec z pochodzenia, ale tak naprawdę Polak, kardynał, zrobił wielką karierę w Rzymie. Realnie mógł zostać papieżem… Jeżeli ktoś przed Karolem Wojtyłą mógł zostać papieżem, to była wymieniana kandydatura Hozjusza. On napisał Katechizm Kościoła Katolickiego.

- Hozjusz miał chody – kontynuował R. Lolo. - Najpierw sprowadził zakon Jezuitów do Braniewa, a w 1566 roku powiedział tak: Panowie! Uposażenie jest. Dziesięciny, folwarki i pieniądze wszystko jest. Budynki stoją. Przychodźcie do Pułtuska, zakładajcie kolegium. Jezuici początkowo nie chcieli, ostatecznie zgodzili się w 1566 roku. I w Pułtusku powstało drugie na ziemiach polskich, ale pierwsze tak naprawdę polskie kolegium jezuickie. To w Braniewie było dwujęzyczne.

Podczas spotkania seniorzy zobaczyli zdjęcie tego, w jaki sposób kościół połączony był ze szkołą

– To wszystko jest w jednej linii. Jak Państwo staną przy kościele, który nazywamy szkolnym i obejrzą się w prawo to budynek liceum jest w jednej linii. Tylko ulica jest odsunięta – informował wykładowca.

W 1566 roku jezuici znaleźli garstkę uczniów, z którymi wystawili, prawdopodobnie w Bazylice lub przed nią, pierwsze przedstawienie teatru jezuickiego na ziemiach polskich.

- Teatr Jezuicki odegrał ogromną rolę w rozwoju polskiego teatru w dobie baroku. Ta scena pułtuska przynajmniej do końca XVI wieku była jedną z wiodących scen jezuickich w Polsce – mówił R. Lolo. - Natomiast o wielkości i znaczeniu kolegium decydowało to, kto tu uczył. Oni przysłali swoich najlepszych. Jako pierwszy w 1569 roku przyjechał Jakub Wujek. Był tu trzy lata. Uczył, pracował w Kolegium Jezuickim i co ważne tu dostrzegł to, z czego potem był słynny – że trzeba pisać po polsku katolickie książki. Że trzeba przetłumaczyć Biblię. Mało tego. Wujek w Pułtusku obronił tezy doktorskie. Był to pierwszy doktor, który obronił się w Pułtusku. Wujek wyjechał w 1571, a do miasta przyjechał Piotr Skarga (był w Pułtusku w latach 1571-1573). Nie lubił strasznie Pułtuska. My się z tego szczycimy, mamy ulice Skargi, liceum Skargi, pomnik Skargi… a Skarga nie lubił Pułtuska z kilku powodów. Po pierwsze był z Grójca... Zrobił wielką karierę. Był bardzo zdolny, został nawet kanonikiem kaznodzieją we Lwowie, potem Jezuitą, potem szybkie studia w Rzymie. Zdobył wielki świat, a gdzie go przysłali po studiach? Do Pułtuska! Czyli do takiego Grójca tylko z innej strony. On uważał, że to jest jego degradacja. Chociaż to była świadoma działalność, bowiem jezuici w ten sposób uczyli go pokory i posłuszeństwa. Wiedzieli, że już mu się w główce przewraca i stwierdzili – pójdziesz do Pułtuska. Skarga często stąd wyjeżdżał… Jak opowiadał słuchaczom, jezuici popadali w Pułtusku w melancholię, dlatego na lato wywożono ich do Kacic.

Kolegium wykształciło wiele wybitnych osób

Pierwszą jest Andrzej Batory, bratanek króla Stefana Batorego. Jego pobyt w kolegium przyniósł szkole ogromną sławę. Na koniec jego nauki do miasta przyjechała Anna Jagiellonka, która przekazała miastu relikwie św. Władysława.

Kolejnym uczniem kolegium, który podobnie jak Skarga Pułtuska nie lubił, był Jerzy Ossoliński, syn świeckiego senatora Rzeczypospolitej Stanisława Ossolińskiego. Postacią związaną z pułtuską szkołą jest Maciej Kazimierz Sarbiewski, wielki łaciński poeta, któremu Papież Urban VIII dał laur największego poety chrześcijańskiego. – To jakby dostał Nobla – mówił R. Lolo.

Należy też wymienić Jana Chrzciciela Albertrandiego biskupa, filologa, poetę i Andrzeja Bobolę, który miał w Pułtusku rodzaj praktyki nauczycielskiej.

– Podobno bardzo gwałtowny i nie za bystry – opowiadał profesor Lolo. - Później okazało się, że jest wielkim misjonarzem. Zginął straszną śmiercią męczeńską.

Na zakończenie piątkowego spotkania, seniorzy - jako pierwsi w Pułtusku - zobaczyli zdjęcia rękopisu, który nabyto w Stanach Zjednoczonych.

- Uczeń Jan Zierowski swojemu nauczycielowi w podzięce napisał odręcznie kompendium wiedzy ogólnej o świecie – poinformował profesor Radosław Lolo.

***

dr hab. Radosław Lolo, prof. AFiB Vistula - historyk, badacz dziejów nowożytnych Polski, zwłaszcza historii politycznej i Kościoła katolickiego na Mazowszu w XVI–XVIII w., a także dziejów tożsamości i dziedzictwa kulturowego regionu. Naukowo zajmuje się przede wszystkim epoką nowożytną ze szczególnym uwzględnieniem dziejów Mazowsza oraz stosunków wyznaniowych (między innymi działalność jezuitów). Autor dziesiątek publikacji naukowych oraz popularnonaukowych. Redaktor, współredaktor oraz autor rozdziałów w monograficznych opracowaniach: „Dzieje Mazowsza", „Dzieje Pułtuska", „Dzieje Serocka". Zainteresowania badawcze to: epoka nowożytna, historia Kościoła, reformacja i kontrreformacja, historia Mazowsza, wojna trzydziestoletnia, Historia sztuki. Inicjator i organizator działań na rzecz ochrony dziedzictwa Mazowsza – m.in. ratowania zabytkowych nagrobków w Pułtusku, oznakowania zabytków miasta, czy konkursów i projektów edukacyjnych dla młodzieży.

A. Jadaś

eprasa.pl e7528ca30b

Rozwijajcie talenty, nie bójcie się marzyć - stypendyści z gminy Pułtusk

Niedawno obchodziliśmy Dzień Edukacji Narodowej, kiedy to składaliśmy gratulacje i życzenia nauczycielom. Bohaterami czwartkowej uroczystości (16 października) byli uczniowie uczęszczający do szkół z terenu gminy Pułtusk, dla których organem prowadzącym jest Gmina Pułtusk.

Gala Stypendialna, podczas której aż 136 uczniów otrzymało stypendia motywacyjne, w tym 1 - stypendia sportowe i 1 uczeń – po raz pierwszy – stypendium artystyczne, odbyła się w Sali Maneż Domu Polonii w Pułtusku.

Najpierw jednak uczniowie, rodzice, dziadkowie, rodziny uczniów, władze samorządowe, radni oraz gośxcie obejrzeli program artystyczny w wykonaniu uczniów właśnie. Na scenie wystąpili: Hannę Madeja, uczennicę Publicznej Szkoły Podstawowej nr 2, laureatka I miejsca w XVIII edycji Konkursu Piosenki i Poezji Francuskiej „Art Poétique" oraz wielu innych konkursów gminnych, powiatowych i ogólnopolskich; Alicja Paradowska, uczennica Publicznej Szkoły Podstawowej nr 4 z klasami sportowymi im. Ireny Szewińskiej w Pułtusku, laureatkę wielu konkursów muzycznych, ostatnio III miejsca w XVIII edycji Konkursu Piosenki i Poezji Francuskiej „Art Poétique", a także Kacper Hojecki, uczeń Państwowej Szkoły Muzycznej I stopnia w Pułtusku oraz Publicznej Szkoły Podstawowej nr 1 im. Klaudyny Potockiej w Pułtusku, który jest wybitnym wirtuozem gitary osiągającym sukcesy w konkursach na poziomie regionalnym, ogólnopolskim i międzynarodowym.

– Cieszę się, że możemy wspólnie wspierać rozwój młodych ludzi. Osiągnięcia naszych uczniów to również sukces nauczycieli i wychowawców, których praca i wysiłek wkładany w przekazywanie wiedzy przeniósł wymierne efekty, dlatego tak licznie tutaj dziś się zebraliśmy – powiedziała Burmistrz Miasta Pułtusk Beata Jóźwiak. – Rozwijajcie talenty i nie bójcie się marzyć – zwróciła się do uczniów. – *Wszystkim stypendystom serdecznie gratuluję i życzę, byście z dumą i radością reprezentowali nasze miasto w kolejnych etapach waszej edukacyjnej sportowej i artystycznej drogi.*

Stypendia wręczała Burmistrz Miasta Pułtusk Beata Jóźwiak, Przewodniczący Rady Miejskiej w Pułtusku Łukasz Skarżynski oraz dyrektorzy szkół: Bożena Kościk (ZSP w Przemiarowie), Hanna Chojnowska (PSP w Płocochowie), Kamil Grabowski (PSP nr 1 w Pułtusku), Krystyna Estkowska (ZS nr 2 w Pułtusku), Wicedyrektor Małgorzata Kaczmarczyk (PSP nr 3 w Pułtusku), Krzysztof Łachmański (PSP nr 4 w Pułtusku) oraz Sławomir Krysiak – Prezes Młodzieżowego Klubu Sportowego w Pułtusku. Stypendia otrzymali:

OSIĄGNIĘCIA SPORTOWE

Z Publicznej Szkoły Podstawowej w Przemiarowie: Aleksander Stańkowski

Z Publicznej Szkoły Podstawowej nr 3 w Pułtusku: Wojciech Apaliński, Piotr Brzozowski, Mateusz Lechmański, Bartosz Marcinkowski, Ewelina Sepełowska;

Z Publicznej Szkoły Podstawowej nr 4 w Pułtusku: Katarzyna Dziubińska, Tymon Filip Kowalewski, Antoni Leleń, Kacper Wojciech Leśnik, Igor Szwejk;

OSIĄGNIĘCIA ARTYSTYCZNE

Uczeń Publicznej Szkoły Podstawowej nr 1 w Pułtusku – Kacepr Chojecki;

WYNIKI W NAUCE

Z Publicznej Szkoły Podstawowej w Przemiarowie: Karolina Kordowska i Marcelina Kordowska;

Z Publicznej Szkoły Podstawowej w Płocochowie: Olga Groszkowska, Gabriela Kaiser, Matusz Kołaczek i Grzegorz Melnicki;

Z Publicznej Szkoły Podstawowej nr 1 im. w Pułtusku: Nadia Bandurska, Alan Borczyński, Filip Borek, Olaf Bysko, Bartosz Ciosek, Lena Dąbkowska, Hanna Dzierżanowska, Tomasz Grąbczewski, Maja Anna Jabłońska, Gabriela Maria Kazimierczak, Aleksandra Kulesza, Damian Łach, Kalina Michalska, Bartosz Mućka, Zofia Ostrowska, Antonina Padzik, Aleksander Dariusz Pawlikowski-Ludwisiak, Antoni Piątek-Miłoszewski, Karol Piotrowski, Katarzyna Rachuba, Zofia Samsel, Wiktoria Sosińska i Borys Strypling;

Z Publicznej Szkoły Podstawowej nr 2 w Pułtusku: Filip Augustynik, Zuzanna Borucka, Emilia Chmielewska, Alicja Dyga, Klaudia Gogolewska, Pola Kalinowska, Maria Antonina Kisiel, Oliwia Kowalczyk, Franciszek Lesiński, Franciszek Madeja, Hanna Madeja, Jadwiga Mokrzycka, Julia Orłowska, Maria Paliszewska, Kornelia Pawlak, Aleksandra Ponichtera, Zofia Religa, Franciszek Remian, Filip Igor Roguski, Amelia Siemieniak, Alicja Wybrańska, Wiktoria Zygmuntowicz;

Z Publicznej Szkoły Podstawowej nr 3 w Pułtusku: Pola Bochenek, Patryk Gadomski, Piotr Jusiński, Agata Julia Koczara, Szymon Lechmański, Liliana Malanowska, Jakub Patrycy i Maciej Pietrzykowski;

Z Publicznej Szkoły Podstawowej nr 4 w Pułtusku: Amelia Al-Askari, Jakub Aleksandrowski, Wiktoria Andrzejewska, Franciszek Jan Bachora, Barbara Bachora, Karina Biegała, Malwina Chodkowska, Mikołaj Cichowicz, Gabriela Zofia Dąbrowska, Lena Sylwia Deuszkiewicz, Michalina Dworznikowska, Alicja Dzielska, Szymon Piotr Gadkowski, Oliwier Goździewski, Natalia Alicja Gulatowska, Julian Ignatowicz, Mikołaj Jarosik, Marta Jenoch, Blanka Jończyk, Łukasz Mateusz Jóźwiak, Hubert Kalinowski, Emilia Kaniecka, Maja Kołakowska, Oliwia Kołakowska, Wojciech Konopka, Liliana Kowalczyk, Maja Kowalska, Izabela Anna Kucharczyk, Lena Maria Kwiatkowska, Filip Kwiatkowski, Maja Cecylia Leśniewska, Julian Majer, Gabriel Małecki, Łucja Marzec, Agata Matuszek, Maja Mączewska, Marta Miłoszewska, Hanna Niesiobędzka, Maria Niesiobędzka, Antoni Niewiadomski, Kinga Osińska, Kamila Sara Pankratjew, Judyta Paradowska, Joanna Parzuchowska, Joanna Piątkowska, Malwina Piątkowska, Karol Piątkowski, Julia Piekarska, Maja Aleksandra Robaczek, Paulina Maria Robaczek, Julia Romanowska, Matylda Rudowska, Oliwia Rzepkowska, Mikołaj Sendrowicz, Gabriela Sińczuk, Alicja Hanna Siwkiewicz, Bartosz Sklepiński, Wiktor Skrzydlak, Antonii Smoleń, Julia Magdalena Strzelczyk, Tymon Wądolny, Marcela Wikieł, Zofia Wrzesińska, Michalina Wysocka i Zofia Żurawińska.

A. Morawska

eprasa.pl e7528ca30b

Szeroki wybór prefabrykatów betonowych w tym:

bloczki betonowe
elementy ogrodzeniowe
kostka brukowa

BRIX

Producent prefabrykatów betonowych
Kosewo 134, 05-190 Nasielsk
tel. 22 333 50 10

brix.net.pl

eprasa.pl e7528ca30b

Nadnarwianka nie do zatrzymania!

Jedenaste zwycięstwo z rzędu piłkarzy Nadnarwianki Pułtusk w V Lidze pokazuje wyraźnie kto jest liderem i pretendentem do awansu.

Jak dotychczas od sierpniowego rozpoczęcia sezonu nikt nie był w stanie zatrzymać piłkarzy Nadnarwianki Pułtusk. Wygrali wszystkie 11 meczów, inkasując 33 punkty, zdobywając 44 bramki i tracąc 9. Dla porównania kolejny Sokół Serock punktów ma 28, strzelił 32 bramki a stracił 15.

Nadnarwianka nie tylko imponuje skutecznością, ale przede wszystkim jakością gry. Nawet jak czasami zdarzy się trudniejszy mecz, przeciwnik jest zmotywowany w obronie, technicznie mocny i sprzyja mu szczęście nie jest w stanie uchronić się od porażki z grającą konsekwentnie, solidnie i skutecznie Nadnarwianką. Zdarzały się więc zarówno wysokie, pewne zwycięstwa jak i – równie cenne – jednobramkowe sukcesy z przeciwnikiem, który robił wszystko, aby zremisować.

Sobotni mecz z Kasztelanem Sierpc po raz kolejny pokazał siłę Nadnarwianki. Pewne zwycięstwo 3-0 okrasiła bramka Macieja Ostrowskiego w 76 minucie strzelona bezpośrednio z rzutu rożnego. Maciej strzelił tak samo jak kilka dni temu Sebastian Szymański z Litwą. Pozostałe bramki zdobyli Sebastian Czapa i Michał Czarnecki.

Za tydzień ciężki mecz „derbowy" z Bugiem Wyszków. Co ciekawe będzie on rozgrywany przy sztucznym oświetleniu i rozpocznie się o nietypowej godzinie 19.45

GHG

Sukces reprezentacji Polski na Mistrzostwach Świata Taekwon Do ITF w Chorwacji

W dniach 1 – 6.10.2025 w chorwackim Poreču odbyły się Mistrzostwa Świata Taekwon-Do ITF, w których udział wzięło ponad 1500 zawodników z całego świata. Polska reprezentacja zaprezentowała się znakomicie, zdobywając łącznie 43 medale – w tym srebro i brąz w konkurencjach drużynowych mężczyzn z Piotrem Szwejkowskim na czele.

Srebrny medal w drużynowych układach formalnych

W konkurencji drużynowych układów formalnych rywalizowało 14 drużyn narodowych: Polska, Paragwaj, Nowa Zelandia, Malezja, Szkocja, Irlandia, Włochy, Argentyna, Japonia, Norwegia, Niemcy, Węgry, Hiszpania i Rumunia. Polska drużyna w składzie: Piotr Szwejkowski (kapitan), Marcin Wronowski, Jarosław Wójcik, Karol Pieruszka, Paweł Olszak i Arkadiusz Michalski, po zaciętych pojedynkach pokonała kolejno Paragwaj (4:1), Argentynę (5:0) oraz Nową Zelandię (5:0), awansując do wielkiego finału. W decydującym starciu z Malezją biało-czerwoni zaprezentowali wysoki poziom techniczny i doskonałe zgranie, jednak po niezwykle wyrównanym pojedynku przegrali minimalnie 2:3, tracąc złoto różnicą zaledwie 0,4 punktu u jednego z sędziów. Ostatecznie Polska zdobyła srebrny medal Mistrzostw Świata, co jest jednym z najlepszych wyników reprezentacji w historii tej konkurencji.

Brązowy medal w testach siły

Piotr Szwejkowski dołożył do dorobku reprezentacji także brązowy medal w konkurencji testów siły, w której rywalizowali zawodnicy z m.in. Nowej Zelandii, Anglii, Norwegii, Stanów Zjednoczonych, Szkocji, Rumunii, Szwecji, Argentyny, Holandii, Finlandii i Węgier. Polak od lat uznawany jest za specjalistę w technice kopnięcia okrężnego (dollyo chagi), w której regularnie potwierdza swoją klasę na arenie międzynarodowej.

To ogromny sukces ciechanowianina, ostatni taki mieliśmy w 2019 roku, również Piotra Szwejkowskiego.

Red.

ogłoszenie...

ogłoszenie

Praca na akord, rozbiór mięsa, 40 zł/ha + premia. Możliwe zakwaterowanie. tel. 609577362

ogłoszenie

Zatrudnię palacza do pomocy przy wędzeniu wędlin. tel. 609577362

PUŁTUSKA gazeta powiatowa

tygodnik społeczno-kulturalny mieszkańców Pułtuska i powiatu pułtuskiego

Miejcie odwagę... Nie tę tchnącą szałem,
która na oślep leci bez oręża,
Lecz tę, co sama niezdobytym wałem
Przeciwne losy stałością zwycięża.
Adam Asnyk

ADRES REDAKCJI:
06-100 Pułtusk,
ul. Kotlarska 8

WYDAWCA:
AGA PRESS Agencja Wydawniczo-Reklamowa, ul. Kotlarska 8, 06-100 Pułtusk

Redaguje zespół:
Wydawca - Agnieszka Anulewicz - agnieszka@pultusk24.pl
Redaktor naczelna - Anna Jakim-Morawska naczelna.pgp@pultusk24.pl
Biuro reklam i ogłoszeń - reklama.pgp@pultusk24.pl

Dziennikarze:
Grzegorz Hubert Gerek - grzegorz.gerek@pultusk24.pl
Lech Chybowski - le.chybol@op.pl
Kamila Rud-Koluch - reporter.pgp@pultusk24.pl
Anna Jadaś - anna.jadas@pultusk24.pl

Od 26 lat razem z Wami

KONTAKT

Redakcja:
redakcja.pgp@pultusk24.pl
tel. 23 692 81 12

Biuro reklam i ogłoszeń:
reklama.pgp@pultusk24.pl
tel./fax 23 692 81 12

AGA PRESS
agapress@pultusk24.pl
tel. 23 692 81 12

Materiałów nie zamówionych redakcja nie zwraca, a ponadto zastrzega sobie prawo dokonywania skrótów. Wydawca ani redakcja nie odpowiada za treść reklam i ogłoszeń. Anonimy wyrzucamy do kosza.

eprasa.pl e7528ca30b

FOTO NA WESOŁO

W Kinie Narew

NIESAMOWITE PRZYGODY SKARPETEK 2
24 – 29 października 2025 r.
godz. 17.00/2D/dubbing
Gatunek: Animacja, Familijny, Przygodowy
Kraj: Polska/2025
Czas trwania: 50 min.
Od lat: b/o

CHOPIN, CHOPIN!
24 – 29 października 2025 r.
godz. 19.00/2D
Gatunek: Biograficzny
Kraj: Polska/2025
Czas trwania: 126 min.
Od lat: 15

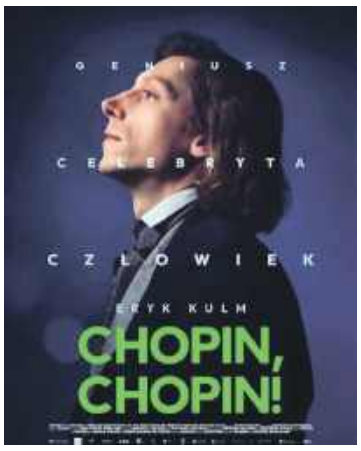

reklama...

WRÓBELKI ĆWIERKAJĄ

czyli informacje nie potwierdzone (choć zapewne pewne)

Poseł czuje szczęście, kiedy widzi psa na łańcuchu. Serio?

Pod koniec września Sejm przyjął ustawę zakazującą hodowli zwierząt na futra, a także trzymania psów na łańcuchach, co wróbelki bardzo cieszy. Przeciwko nowelizacji ustawy o psach głosował m.in. poseł PiS Przemysław Czarnek (tak, to ten od cnót niewieścich). A dlaczego tak głosował, wyjaśnił w Radiu Zet. „ Ja, jak jeżdżę na rowerze, to jestem szczęśliwy, kiedy widzę psa uwiązanego na łańcuchu, a nie psa, który biega luźno" i dodał, że uwiązane psy wcale nie są źle traktowane przez właścicieli, że mają przy sobie jedzenie, budę i nie zagrażają nikomu, kto przejeżdża. „Nie chciałbym, żeby teraz trzeba było zwalniać te wszystkie psy z łańcuchów i żebym ja nie mógł jeździć na rowerze po wsiach" – dodał. Wróbelki zastanawiają się, jakim człowiekiem trzeba być, żeby odczuwać szczęście na widok żywej istoty uwiązanej na łańcuchu i chciałyby, żeby poseł Czarnek jednak nie jeździł na rowerze po wsiach, bo wolałyby napotykać na wiejskich drogach psa bez łańcucha, niż z takiego rowerzystę.

Ps.
W grafice obok dziękują nie tylko pieski, ale także inne zwierzęta, za to, że już będą w majestacie prawa obdzierane ze skóry na kurtki, czapki i inne rzeczy, które naprawdę można kupić bez problemu w sklepach.

Niczym Yoko Ono dla Lennona

Nawet wróbelki są onieśmielone widząc poczynania pewnej pułtuskiej radnej, dla której nasza gazeta stała się od jakiegoś czasu... muzą! My o problemach kotów z Pana Kota - radna nagle zauważa problem. „Czasem wystarczy przeczytać jeden artykuł, by poczuć, że nie można przejść obojętnie" - pisze radna, która do kampanii wyborczej startowała ze zwierzakami na plakatach. I dodaje - postanowiłam działać! Piszemy o wodzie w pułtuskich kranach przypominającej już od dawna whiskey - radna pisze" „przeczytałam post, że z kranów zamiast wody często leci mętna ciecz. Reaguję!". Cieszy nas Pani Radna, że jesteśmy dla Pani niczym Yoko Ono dla Lennona, Beatrice dla Dantego i Dora dla Picassa... nieustannie polecamy lekturę naszej gazety, ale prosimy się nie krępować i podawać źródło Pani inspiracji... To może i wróbelki przestaną o tym ćwierkać...

IMIENINY OBCHODZĄ

Wtorek, 21 października: Urszula, Bernard, Elżbieta
Środa, 22 października: Salomea, Marek, Józefina
Czwartek, 23 października: Seweryn, Roman, Ignacy
Piątek, 24 października: Rafał, Antoni, Walentyna
Sobota, 25 października: Katarzyna, Tadeusz, Daria
Niedziela, 26 października: Lucyna, Damian, Bernard
Poniedziałek, 27 października: Józef, Manfred, Wielebor

COŚ ŚMIESZNEGO

Nowo przyjęty do służby policjant przez pomyłkę w księgowości nie dostawał pensji przez 4 miesiące. Po odkryciu pomyłki przełożony wzywa policjanta na rozmowę.
- Heniu od 4 miesięcy nie dostajesz pensji. Czemu nic nie mówiłeś?
- Myślałem, że jak dostałem broń służbową to mam sobie już jakoś radzić...

Leśniczy spotyka w lesie babcię zbierającą grzyby:
- Niech pani wyrzuci te grzyby! - woła, zaglądając do koszyka. - Nie nadają się do jedzenia.
- Panie, ale to nie do jedzenia, to na handel.

Matka słodkim głosem mówi do syna:
- Moje dziecko, czy masz może chęć pobawić się elektrycznym słoniem?
Na to syn:
- Mamo, mam już trzynaście lat. Czy nie możesz mi chociaż raz normalnie powiedzieć, że mam odkurzyć pokój?

Konferencja lekarzy. Prelegent:
- Szanowni koledzy, nasz zawód staje się coraz bardziej potrzebny. Medycyna poczyniła tak wielkie postępy, że już nikt nie może o sobie powiedzieć, że jest całkiem zdrowy.

eprasa.pl e7528ca30b