#DRUŻYNAJUTRA
Okręg 3 / WROCŁAW
obejmujący powiaty: górowski, milicki, oleśnicki, oławski, strzeliński, średzki, trzebnicki, wołowski i wrocławski

Wojciech ADAMCZAK
SŁUCHAM LUDZI
NASZ kandydat do SEJMu
Lista nr 1 Miejsce nr 12
KOALICJA OBYWATELSKA
Ogłoszenie wyborcze

www.kuriergmin.pl Nr 38 (1481), Rok XXX

KURIER GMIN

TYGODNIK POWIATU WOŁOWSKIEGO

Czwartek, 19 września 2019 ISSN 1426 - 1057 Cena 3,20 zł (w tym 5% VAT)

WOŁÓW - JEDNO MIASTO, WIELE HISTORII

str.23

KOLEJNY WYPADEK ŚMIERTELNY na obwodnicy Brzegu Dolnego

Str. 3

POWIAT
Emilka potrzebuje naszego wsparcia str.2

WOŁÓW
Wołowska karta seniora str.11

BRZEG DOLNY
Dlaczego było cicho w Brzegu o awarii chemicznej? str.6

POWIAT
Nasze zdrowie: szpitale, smog, bezpieczeństwo na drogach str.22

SPORT
ROZMONTOWALI LIDERA str.24

WOŁÓW
Dziki chodzą po mieście str.11

Drastyczne podwyżki za śmieci

Od 1 października mieszkańcy Brzegu Dolnego zapłacą więcej o ponad 80 proc. za śmieci. Radni, którzy o tym zdecydowali tłumaczą, że nie mieli wyjścia. Mieszkańcy gminy nie zostawiają na nich suchej nitki. Brzeg Dolny ma jedną z najdroższych stawek w okolicy! Przed wyborami samorządowymi było u nas najtaniej.
Ówczesny burmistrz krytykował sąsiednią gminę, że ta szuka rozwiązania, jak zmniejszyć opłaty za śmieci. Str. 8

[KREDYTY GOTÓWKOWE]
od 3,99%[1]
RRSO 12,04%

WEŹ KREDYT TERAZ, A SPŁATA POCZEKA
Wołów
ul. Piłsudskiego 26C
czynne pon.–pt. 9.00–17.00.
Bank od Kredytów
Santander Consumer Bank
Propozycja kredytu gotówkowego z karencją w spłacie pierwszej raty jest dostępna w okresie od 01.07.2019 r. do 30.09.2019 r.
[1] Dla Mistrzowskiego Kredytu Gotówkowego, oferowanego przez Santander Consumer Bank S.A. z siedzibą we Wrocławiu, wyliczenia na podstawie przykładu reprezentatywnego na dzień 29.03.2019 r., ustalonego zgodnie z ustawą o kredycie konsumenckim są następujące: stała stopa oprocentowania kredytu: 5,99%, całkowity koszt kredytu: 3 756,44 zł obejmuje: prowizję: 1 630,91 zł, odsetki: 2 114,54 zł, opłatę za wypłatę gotówki w kasie oddziału Banku: 10,99 zł. Rzeczywista Roczna Stopa Oprocentowania (RRSO) 12,04%, całkowita kwota kredytu (bez kredytowanych kosztów): 15 000,00 zł; czas obowiązywania umowy: 48 miesięcy; całkowita kwota do zapłaty: 18 756,44 zł; wysokość 47 miesięcznych rat: 395,75 zł, wysokość ostatniej 48 raty: 395,71 zł. Propozycja dotyczy Mistrzowskiego kredytu gotówkowego z wnioskowaną kwotą od 6 000 zł do 35 000 zł, z maks. okresem kredytowania 60 miesięcy i dostępna jest dla Nowych Klientów Banku, rozumianych jako pełnoletnie osoby fizyczne, posiadające pełną zdolność do czynności prawnych, z min. dochodem Z 500 zł netto, posiadających min. 5-mies. historię kredytową w raporcie BIK w sektorze bankowym, których na dzień zawarcia umowy o kredyt gotówkowy nie łączy i nie łączyła żadna umowa: pożyczki/kredytu gotówkowego, pożyczki/kredytu konsolidacyjnego, karty kredytowej, kredytu ratalnego z Santander Consumer Bankiem lub Santander Consumer Finanse S.A. lub AIG Bank Polska S.A.
Niniejsza propozycja nie jest ofertą w rozumieniu art. 66 Kodeksu Cywilnego. Ostateczna decyzja o warunkach i przyznaniu kredytu z uwzględnieniem oceny aktualnej sytuacji Klienta zostanie podjęta przez Santander Consumer Bank S.A.
REKLAMA

Informacja

Przedsiębiorstwo Wodno-Kanalizacyjne Wołów Sp. z o.o. informuje, że zleciło prace polegające na wymianie dotychczasowych wodomierzy głównych na nowe, wyposażone w funkcję zdalnego odczytu . Wymiana 1000 wodomierzy na terenie Gminy Wołów realizowana jest przez firmę Instalacje Sanitarne i Gazowe Daniel Jóźwik. Planowany termin zakończenia praca przewiduje się do końca listopada br. Pracownikom w/w firmy zostały wydane stosowne upoważnienia oraz identyfikatory ze zdjęciem, zawierające dane osobowe pracownika oraz dane Przedsiębiorstwa, na podstawie których mogą dokonywać tych wymian. Prosimy mieszkańców o umożliwienie pracownikom firmy wykonania zleconego zadania.

Prezes Zarządu
Rafał [illegible]ski

Centrum Medyczne DSCM
LEKARZ SPORTOWY
CENTRUM MEDYCZNE DSCM
WILCZA 6 BRZEG DOLNY
71 319 70 07
www.dscm.com.pl
REKLAMA

eprasa.pl e7a23d072c

Pomóżmy! Emilka potrzebuje naszego wsparcia

Nie raz już na łamach Kuriera Gmin pisaliśmy o osobach, które potrzebowały pomocy. Tym razem o zdrowie walczy czteroletnia Emilka.

4. latka Emilka Wójcik skończy już w przyszłym miesiącu. Dziewczynka pochodzi z Radecza, gdzie mieszka z rodzicami i starszym bratem. Niestety, od początku sierpnia ta mała istotka przebywa w szpitalu we Wrocławiu ponieważ zdiagnozowano u niej guz w klatce piersiowej. Emilka właśnie jest po kolejnej, agresywnej chemioterapii. Czekają ją badania kontrolne.

Możemy pomóc Emilce przekazując 1% podatku na konto Fundacji, pod której opieką znajduje się dziewczynka.

20 października odbędzie się festyn charytatywny „Uśmiech Emilki". O szczegółach wydarzenia będziemy informować na bieżąco.

iis

FUNDACJA NA RATUNEK DZIECIOM Z CHOROBĄ NOWOTWOROWĄ

Jestem Emilka, w październiku skończę 4 latka. Wraz z rodzicami i starszym bratem mieszkam nieopodal Brzegu Dolnego. Moja szpitalna historia rozpoczęła się niedawno od niewinnej, nawracającej gorączki. Szybko trafiłam do szpitala z podejrzeniem zapalenia płuc z płynem w opłucnej. Mamusia, mówiła że będzie tylko mały zabieg – chwila i wracamy do domu. Po kolejnych badaniach ziścił się najgorszy koszmar. Diagnoza – GUZ, tak duży, że zajmuje całą prawą stronę maleńkiej klatki piersiowej. Moją codziennością stały się chemie, kroplówki, sterydy i paskudne lekarstwa. Codziennie pytam mamy „Kiedy będę zdrowa? Kiedy wrócimy do domu?". Niestety, czeka mnie jeszcze dalsza diagnostyka i długie, kosztowne leczenie.

Zwracamy się z prośbą o pomoc i wsparcie. Proszę przekaż swój **1%** podatku na konto w Fundacji **„Na ratunek dzieciom z chorobą nowotworową"** lub dobrowolne wpłaty bezpośrednio na konto Fundacji:

11 1160 2202 0000 0001 0214 2867
Z tytułem wpłaty: **Emilia Wójcik**

Rozliczenia **1%** podatku
KRS: **0000086210**
Cel szczegółowy: **Emilia Wójcik**
(bardzo ważne jest podanie celu szczegółowego)

Nie poddajmy się i walczmy o życie i zdrowie Emilki! Pomóżmy jej wrócić do domu!
DZIĘKUJEMY.

Gdzie jest huśtawka?

Mieszkańcy zbulwersowani

Jeszcze tydzień temu dzieci mogły się bawić na małym placu zabaw. Nie ma go, bo był niebezpieczny.

Przed blokiem Wyspiańskiego 14, na osiedlu Fabrycznym, od lat stały elementy placu zabaw - huśtawki i drabinka. Niektórzy śmieją się, że pamiętają czasy PRL. Ale już ich nie ma. Trzy huśtawki i drabinka - niby niewiele, ale dla dzieciaków z tego bloku wystarczały. W ubiegłym tygodniu pracownicy Zakładu Gospodarki Komunalnej wszystko usunęli. - Plac zabaw został usunięty ponieważ jego elementy były stare i niebezpieczne - mówi prezes ZGK Arkadiusz Łuczak. - Mieszkańcy tego bloku mogą korzystać z pobliskiego placu zabaw, tuż obok górki, za sąsiednim blokiem. Tam plac zabaw jest nowszy i większy.

Mieszkańcy nie rozumieją jednak tej decyzji. Mówiąc, że ich dzieci płaczą za huśtawką. Twierdzą, że wystarczyłoby odnowić lub pojawić nowe urządzenia, choćby huśtawki.

- Wiemy, gdzie niedaleko jest plac zabaw - komentuje jedna z matek. - Również tam chodziliśmy z dziećmi. Ale chcielibyśmy przed blokiem huśtawki. To przecież nie jest jakiś wielki koszt, a nasze dzieci byłyby bardzo szczęśliwe. Na większych placach zabaw często jest dużo dzieci, są kolejki na huśtawki. Szczególnie małe dzieci na tym cierpią. Dla nas huśtawki przed blokiem byłyby idealnym rozwiązaniem. Szkoda, że takich decyzji nie konsultuje się z mieszkańcami bloku.

iis

TARTAK Gola Wąsoska - Wąsosz

20 lat na rynku

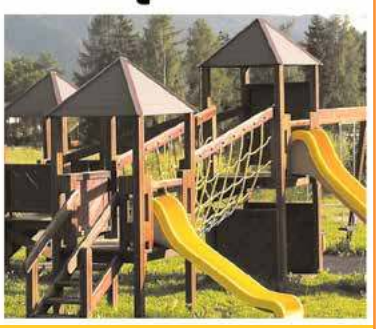

Więźba dachowa, podbitka 14mm i 19mm, łaty
Kontrłaty, deska podrynnowa sucha - heblowana
Place zabaw - certyfikaty
Budy dla psów - dowolnego rodzaju

CZYNNE 7.00-16.00
tel: 609 679 930, 693 279 497 e-mail: zuleko@gmail.com www.zuleko.pl

REKLAMA

TERPOL
Producent rolet, żaluzji, moskitier
Wińsko, Rolna 10
tel. 071 389 83 03, 602 893 328
biuro@terpol.eu
www.terpol.eu

REKLAMA

Ciekawe artykuły TYLKO U NAS www.kuriergmin.pl

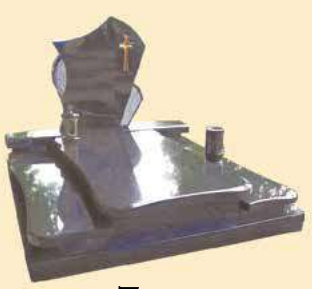

KAMIENIARSTWO
FIRMA „MAREK"
• nagrobki • stopnie
• parapety • blaty
tel. 509 725 033

Zapraszamy
od pn.-pt. 8.30 - 16.00
sob. 8.30 -13.00

WĘGIEL, NAWOZY,
ŚRODKI OCHRONY ROŚLIN
tel. 600 293 643

Żmigród, ul. Rzemieślnicza 27 tel. 71 385 32 98, 509 725 033
Filia Wołów, ul. Gajowa 6 tel. kom. 504 012 783
Filia Wińsko, ul. 8-maja 2 tel.: 71 389 86 86, 509 725 033

REKLAMA

KOLEJNY WYPADEK ŚMIERTLENY na obwodnicy Brzegu Dolnego

Statystyka jest przerażająca

W te wakacje na drogach życie straciło prawie 500 osób, a kolejnych 100 zmarło w ciągu 30 dni od wypadku. Tymczasem w okolicy Brzegu Dolnego doszło do kolejnego śmiertelnego wypadku.

Fot.redakcja kurier gmin

W ubiegły piątek około godz. 13.30 doszło do śmiertelnego wypadku na obwodnicy Miękini, niedaleko Brzegu Dolnego. Zderzyły się tam dwa auta - osobowe oraz ciężarowe. Śmierć na miejscu poniósł kierowca auta osobowego. Pasażerkę z licznymi obrażeniami zabrano do szpitala. Przyleciał też helikopter Lotniczego Pogotowia Ratunkowego.

Z ustaleń policji wynika, że kierowca auta marki Mercedes jechał drogą podporządkowaną z miejscowości Mrozów, ciężarówka poruszała się drogą główną. Kierowca nie ustąpił pierwszeństwa i tak doszło do zderzenia. Przez kilka godzin droga w tym miejscu była całkowicie zablokowana.

Tragiczne statystyki w powiecie wołowskim?

- Od 20 czerwca do 2 września 2019 roku Komenda Powiatowa Policji w Wołowie odnotowała 71 zdarzeń drogowych, w tym 65 to kolizje, a 6 wypadki - informuje sierż. szt. Marzena Pawlik z komendy w Wołowie.

W czasie wakacji w wypadkach na terenie powiatu zginęły dwie osoby. Do pierwszego śmiertelnego zdarzenia doszło 22 lipca w Pełczynie, tam została potrącona 87-letnia kobieta, która wjechała pod prawidłowo jadący samochód osobowy.

Drugi tragiczny wypadek miał miejsce w ostatni dzień sierpnia na skrzyżowaniu drogi W-339 z drogą do miejscowości Stęszów, gdzie 60-letni mieszkaniec powiatu wołowskiego wyjeżdżając z drogi podporządkowanej nie ustąpił pierwszeństwa dla kierującego motocyklem marki Suzuki 29-letniego mężczyzny. Motocyklista w wyniku obrażeń zmarł na miejscu.

Policjanci przypominają

Wypadki drogowe zazwyczaj nie są przypadkowe. Prawie za każdym zdarzeniem kryje się niebezpieczne zachowanie kierowcy lub pieszego. Wielu tragedii można byłoby uniknąć, gdyby przestrzegane były elementarne zasady ostrożności i bezpieczeństwa. Policjanci zwracają uwagę na proste, lecz niezwykle ważne zasady, które zwiększają bezpieczeństwo ruchu drogowego:

- Respektuj przepisy ruchu drogowego, w szczególności w zakresie przestrzegania dozwolonych limitów prędkości, stanu trzeźwości korzystania z pasów bezpieczeństwa i właściwego przewożenia dzieci w pojazdach
- Ogranicz do minimum rozmowy telefoniczne, a w razie konieczności korzystaj z zestawu głośnomówiącego. Rozmowa telefoniczna nawet przez urządzenia dozwolone dekoncentruje kierującego pojazdem
- Dostosuj prędkość do warunków atmosferycznych, drogowych, swoich umiejętności oraz stanu psychofizycznego
- Sygnalizuj swoje manewry na drodze z takim wyprzedzeniem i w taki sposób, by były widoczne dla innych uczestników ruchu
- Zawsze zwalniaj przed przejściami dla pieszych, przystankami komunikacji publicznej oraz przed skrzyżowaniami
- Nie wyprzedzaj, ani nie omijaj pojazdów w rejonie przejść dla pieszych, przystanków oraz na samych przejściach
- Obowiązkowo rób przerwy w trakcie wielogodzinnych podróży
- Sprawdź przed wyjazdem stan techniczny pojazdu, w tym zwłaszcza ogumienie, oświetlenie, poziom płynów eksploatacyjnych

dz, iis

Igiełka i Niteczka
PASMANTERIA
Brzeg Dolny
ul. J. Pawła II 1a
OFERUJEMY:
- pościel
- ręczniki „ZWOLTEX" Zduńska Wola
- nici, muliny „Ariadna"
- zamki, ceraty, wełny
- kołdry, poduszki, firany
- bielizna damska i męska
- pończochy, rajstopy i skarpety
REKLAMA

Organika
Malborskie Zakłady Chemiczne ORGANIKA S.A.
poszukują kandydatów na poniższe obszary produkcyjne:
• Dział Spieniania
• Dział Pakowania i Klejenia
• Dział Magazynów
• Utrzymanie Ruchu
OD LIPCA 2019 r. PŁACIMY 800 ZŁ KAŻDEMU, KTO POLECI NAM PRACOWNIKA DO PRACY! ZARABIAJ NA POLECENIACH!
Zatrudniamy ponad 300 pracowników, ale stale rośniemy! Każdy znajdzie u nas swoje miejsce. Cenimy wartościowych pracowników za ich wiedzę, oraz wszystkie wartości jakie wnoszą do naszej firmy.
Poszukujemy osób zarówno z uprawnieniami do prowadzenia wózków widłowych, jak i osób nie posiadających żadnych uprawnień.
Dlaczego warto do nas dołączyć?
- Pracujemy w środowisku pozbawionym warunków szkodliwych, a także bez hałasu,
- Praca u nas nie wymaga wzmożonego wysiłku fizycznego, ponieważ nie mamy produkcji taśmowej, a wszystkie procesy transportowe zostały zautomatyzowane;
- Organika to firma o ugruntowanej pozycji na rynku o europejskim zasięgu, z ponad 55 letnią tradycją,
- Doceniamy zaangażowanie każdego pracownika ponieważ wiemy, że wspólna praca, to wspólny sukces.
Nasza oferta:
- praca zmianowa, od poniedziałku do piątku,
- umowa o pracę, podpisana bezpośrednio z naszą firmą,
- darmowy dojazd z okolic powiatu wołowskiego,
- liczne benefity pozapłacowe, w tym prywatna opieka medyczna dla pracownika i jego najbliższych, ubezpieczenie grupowe, dodatkowa gotówka na święta, paczki
- liczne szkolenia wewnętrzne, umożliwiające awans w strukturze firmy,
Zastanawiasz się jak do nas dotrzeć, od czego zacząć?
Zadzwoń do nas! 55 270 12 13 - Dział Personalny,
wyślij CV przez formularz OLX lub pocztą tradycyjną,
Oczekuj informacji w swoim Urzędzie Pracy o organizowanych spotkaniach dla kandydatów przez pracowników Organiki.
Przyjedź do nas, spotkaj się z kierownikiem obszaru i dołącz do nas już dziś!
Malborskie Zakłady Chemiczne Organika S.A. Oddział w Pogalewie Wielkim, 56-120 Brzeg Dolny
REKLAMA

eprasa.pl e7a23d072c

By nie utonąć w śmieciach

Statystyczny Polak rocznie wytwarza ok. 300 kg odpadów komunalnych. Choć to o wiele niższy wskaźnik, niż dla przeciętnego mieszkańca Unii Europejskiej, na którego przypada aż 450 kg, tak naprawdę nie ma się z czego cieszyć. Z górą śmieci trzeba sobie poradzić.

– Rozwój przemysłu i konsumpcyjny styl życia sprawiły, że produkujemy coraz więcej odpadów. Ich nieodpowiednie składowanie negatywnie wpływa na środowisko, a tym samym na nasze zdrowie i życie. Ważna jest nie tylko zmiana nastawienia, ale przede wszystkim realne działanie. I my to robimy – mówi Cezary Przybylski, marszałek województwa dolnośląskiego.

Rzeczywiście, na Dolnym Śląsku podejmowane są działania mające na celu poprawę gospodarki odpadami. Dzięki funduszom europejskim 12 dolnośląskich zakładów zajmujących się przetwarzaniem i segregowaniem odpadów zmodernizowało swoje linie technologiczne. Łączna wartość tych inwestycji przekracza 103 mln zł, z czego 87,6 mln zł pochodzi z Unii Europejskiej.

Nowoczesna segregacja odpadów

Oprócz indywidualnego zaangażowania każdego mieszkańca, np. poprzez odpowiednią segregację lub ograniczenie konsumpcji, konieczne jest wdrożenie globalnych rozwiązań, takich jak inwestowanie w rozwój nowoczesnych przedsiębiorstw zajmujących się recyklingiem i przetwarzaniem odpadów komunalnych. Jednym z nich jest Miejski Zakład Usług Komunalnych w Wałbrzychu.

– Stara instalacja do mechanicznego segregowania odpadów zbieranych na terenie gminy Wałbrzych pozwalała na wysortowanie tylko kilku surowców wtórnych w niewielkich ilościach: aluminium, butelki PET, papier, duże tworzywa sztuczne. Po wybudowaniu nowoczesnej zautomatyzowanej linii do sortowania odpadów możliwości są nieporównywalnie większe – opowiada Jerzy Błaszczyk, kierownik Zakładu Segregacji i Zagospodarowania Odpadów w Wałbrzychu. – Dzięki temu tylko ok. 15 procent odpadów wytworzonych przez mieszkańców Wałbrzycha trafia na składowisko.

Usprawnienie to kosztowało 31 mln zł, z czego prawie 17 mln pochodziło z Unii Europejskiej.

Warto również wspomnieć o Zakładzie Gospodarki i Usług Komunalnych w Lubaniu, gdzie przetwarzane są odpady z 14 dolnośląskich gmin. Dzięki unijnemu wsparciu rozbudował on instalację do przetwarzania odpadów komunalnych, czyli tzw. RIPOK. Inwestycja polegała m.in. na rozbudowie punktu przyjęcia zmieszanych odpadów komunalnych wraz z niezbędnymi instalacjami technicznymi i bramami z kurtynami powietrznymi, rozbudowie sortowni do mechaniczno-ręcznego sortowania surowców wtórnych oraz kompostowni do przetwarzania bioodpadów.

Podobne inwestycje, związane z przebudową czy modernizacją zakładów gospodarki komunalnej lub punktów selektywnego zbierania odpadów komunalnych, powstały również m.in. w Legnicy, Bielawie, Dobroszycach, Twardogórze, Prusicach i Lubinie.

Nowe drogi i miejsca pracy

Przy okazji powstało wiele udogodnień, z których korzystają nie tylko pracownicy, ale również mieszkańcy okolicznych miejscowości. Należą do nich na przykład nowe drogi dojazdowe, zaplecza socjalno-sanitarne dla pracowników czy też zatrudnienie dodatkowych osób. To niezwykle ważne zwłaszcza dla gmin, które borykają się z dużym bezrobociem. Wykorzystanie najnowszej technologii pozwala również na zminimalizowanie uciążliwości związanych z mieszkaniem w okolicy takiego przedsiębiorstwa – wokół zakładów powstają tereny zielone, a specjalne systemy ograniczają emisję nieprzyjemnych zapachów.

– Bez wsparcia środków z Unii Europejskiej rozbudowa instalacji w takim zakresie nie byłaby możliwa. Dzięki dotacji w Wałbrzychu powstała jedna z najnowocześniejszych linii w Polsce. Mamy w planach kolejne inwestycje, m.in. budowę specjalnej hali do biologicznego przetwarzania odpadów, co ograniczy wydzielanie odoru, budowę linii do produkcji paliwa alternatywnego (z pozostałości z odpadów), które będzie wykorzystane w ciepłowni w Wałbrzychu oraz budowę nowoczesnej fermy fotowoltaicznej o mocy 2 MW, która w stu procentach zaspokoi zapotrzebowanie miasta na energię elektryczną i w znacznym stopniu ograniczy emisję dwutlenku węgla – dodaje Jerzy Błaszczyk.

Jak prawidłowo segregować odpady?

Do **niebieskiego** pojemnika wrzucamy papier, do **żółtego** – metale i tworzywa sztuczne, do **zielonego** – szkło, do **brązowego** – odpady bio, zaś do **czarnego** – zmieszane. Sezonowo może pojawić się również **szary** kosz na tzw. zielone odpady, czyli na skoszoną trawę i liście.

www.rpo.dolnyslask.pl

Dolnośląskie POSZERZAMY **PERSPEKTYWĘ**

Fundusze Europejskie Program Regionalny | Rzeczpospolita Polska | DOLNY ŚLĄSK | Unia Europejska Europejskie Fundusze Strukturalne i Inwestycyjne

Artykuł współfinansowany z Europejskiego Funduszu Społecznego

REKLAMA

Nietrzeźwy wsiadł za kółko

Zatrzymał go inny kierowca

Niemal promil alkoholu w organizmie miał 68-letni mężczyzna, który postanowił wsiąść za kierownicę swojego Opla. Na szczęście jego podróż przerwał inny kierowca, który poinformował policję.

Jeden z kierowców poruszających się po dolnobrzeskich drogach, zauważył dziwne zachowanie innego kierowcy samochodu osobowego. Postanowił więc uniemożliwić mu dalszą podróż samochodem i zadzwonił na numer alarmowy. Dyżurny wołowskiej Policji, który otrzymał zgłoszenie o nietrzeźwym kierowcy na terenie miasta Brzeg Dolny wysłał natychmiast na miejsce patrol. - Jak ustalili funkcjonariusze, kilka minut wcześniej mężczyzna poruszał się w sposób budzący niepokój i podejrzenia innych uczestników ruchu drogowego - komentuje sierż. szt. Marzena Pawlik z KPP w Wołowie. Policjanci, którzy przyjechali na wezwanie sprawdzili stan trzeźwości mężczyzny. Badanie alkomatem wykazało niemal promil alkoholu w jego organizmie. - Dzięki wzorowej i godnej pochwały reakcji kierującego z dalszej jazdy został wyeliminowany kolejny amator jazdy na tzw. podwójnym gazie. Za popełnione przestępstwa grozi mu kara do 2 lat pozbawienia wolności oraz sądowy zakaz prowadzenia pojazdów - dodaje sierż. szt. Marzena Pawlik.

dz

GLORIAN
Dom Pogrzebowy
Kompleksowe Usługi Pogrzebowe
Darmowa chłodnia i kaplica
Telefony całodobowe
71 389 13 13 lub 519 058 119
www.glorian.pl
Wołów, ul. Panieńska 1
(vis a vis Straży Pożarnej)
REKLAMA

expertbeton
prefabrykaty betonowe
Spółka Expert Beton Sp. z o.o. - producent prefabrykatów betonowych z Białkowa (55-330 Miękinia) poszukuje:
- Operatora węzła betoniarskiego
- Zbrojarza- betoniarza - produkcja prefabrykatów
- Zbrojarza - przygotowywanie zbrojeń (koszyków) do prefabrykatów
- Zbrojarza - obsługa prościarek i giętarek
- Operatora wózka widłowego
- Stolarz - budowa form prefabrykatów

• Praca w systemie jednozmianowym • dofinansowujemy koszt dojazdu • umowa o pracę • dodatkowe ubezpieczenie grupowe
Chętnych prosimy o aplikowanie na
biuro@expertbeton.pl,
bliższe informacje pod nr telefonu 726 981 000
REKLAMA

Wrocławska lista Lewicy ogłoszona

Na czele Śmiszek, na końcu Dziemianowicz-Bąk

Lewica chce przejąć odpowiedzialność za Polskę

Wybory parlamentarne odbędą się13 października. Z listy Lewicy w okręgu wrocławskim kandydować będą m.in. Krzysztof Śmiszek, Agnieszka Dziemianowicz-Bąk czy Katarzyna Lubiniecka-Różyło oraz Piotr Kozdrowicki z Brzegu Dolnego. Kandydaci zapewniają, że zajmą się problemami okolic Wrocławia, takimi jak komunikacja aglomeracyjna i smog, ale i służbą zdrowia. Piotr Kozdrowicki skomentował też sytuację koalicyjną w powiecie wołowskim, że to lokalne sojusze bez spoglądania na szyldy partyjne. - Na tym poziomie lokalności, nie patrzymy na szyldy i barwy partyjne, liczy się człowiek i praca na rzecz społeczności lokalnej- mówi P. Kozdrowicki.

Lewica w ubiegłym tygodniu zorganizowała na wołowskim rynku konferencję prasową. Wśród wrocławskich działaczy pojawili się nasi, lokalni, jak Bronisław Syguła czy Stanisław Naturalny.

red

UWAGA KIEROWCY!

Część Obornickiej wyłączona z ruchu

Trwa remont dróg na północy Wrocławia. Dla mieszkańców Brzegu Dolnego, którzy korzystają z trasy przez Uraz, Pęgów do stolicy Dolnego Śląska, oznacza to kłopoty na drodze.

W nocy z piątku (20.09) na sobotę (21.09) zostanie zamknięty fragment ulicy Obornickiej, od Bałtyckiej do Bezpiecznej. Objazd będzie możliwy ulicami Wołowską i Żmigrodzką. Prace na tym etapie mają potrwać do końca roku.

Cała przebudowa obejmie powstanie nowej nawierzchni, chodników, ścieżek rowerowych, oświetlenia. Koszt inwestycji to 75.000.000,00 zł. Remont ma trwać dwa lata.

iis

Zwierzę mogło zabić kierowcę

Niecodzienne zdarzenie w gminie Brzeg Dolny

Fot.archiwum

Sarny na drogach to zmora kierowców.

Pechowy kierowca samochodu ciężarowego na pewno nie spodziewał się, że tak zakończy się jego podróż we wtorkowy poranek. Po godz. 9.00 potrącił łanie i...mało nie stracił życia.

Samochód ciężarowy właśnie przejeżdżał przez wieś Radecz, gdy przed jego maskę wyskoczyła łania. Nie byłoby w tym nic nadzwyczajnego gdyby nie to, że zwierzę podskoczyło na tyle wysoko i rozbiło przednią szybę pojazdu. - Kierowca został okaleczony przez odłamki rozbitej szyby. Natomiast zwierzę nie przeżyło zderzenia z ciężarówką - mówi kpt. Daniel Lisiecki z Jednostki Ratowniczo-Gaśniczej PSP w Wołowie. Oprócz szyby, pojazd nie został uszkodzony. Kierowcę opatrzyli strażacy, którzy otrzymali wezwanie do tego zdarzenia. W akcji brały udział dwie Jednostki Ratowniczo-Gaśnicze z Wołowa.

ziela

Nieletni pod kantrolą policji

Patrolowali ulice Brzegu Dolnego

W ubiegły weekend dolnobrzescy policjanci podczas swoich działań zatrzymali 3 pijanych rowerzystów i jedną osobę, która posiadała przy sobie środki odurzające.

Podczas wzmożonych legitymowań, a także przeprowadzonych kontroli drogowych policjanci zatrzymali trzy osoby, które poruszały się rowerem pod wpływem alkoholu. - Osoby te za popełnione wykroczenia, zgodnie z przepisami, zostały ukarane mandatami karnymi - komentuje sierż. szt. Marzena Pawlik z KPP w Wołowie.

Największy niefart miał jednak 36-letni mieszkaniec powiatu wołowskiego, który podczas zatrzymania miał przy sobie marihuanę, o wadze odpowiadającej niemal 40 porcjom. Mężczyzna usłyszał już zarzut, odpowie teraz przed sądem.

Akcja była przeprowadzana pt. „Nieletni i Narkotyki". - Policjanci patrolowali rejony szkół i placówek opiekuńczo-wychowawczych, miejsca grupowania się małoletnich takie jak boiska, okolice dworców, a także inne miejsca o charakterze rekreacyjnym lub rozrywkowym. Pod szczególnym nadzorem znalazły się punkty sprzedaży alkoholu pod kątem ujawniania sprzedaży alkoholu małoletnim oraz miejsca, gdzie może dochodzić do dystrybucji substancji psychoaktywnych - tłumaczy sierż. szt. Marzena Pawlik.

ziela

Röben

Obecnie do swoich zakładów w Środzie Śląskiej poszukujemy kandydatów na stanowisko:

OPERATOR URZĄDZEŃ PRZEMYSŁU CERAMICZNEGO /PRODUKCJA/
nr ref. OUPC/09/19

Opis zadań na stanowisku pracy:
- obsługa maszyn i urządzeń znajdujących się na stanowisku pracy
- kontrolowanie zgodności parametrów z kartą technologiczną i instrukcjami kontrolnymi
- kontrolowanie jakości wyprodukowanego wyrobu
- dbałość o utrzymanie maszyn i urządzeń w dobrym stanie technicznym i czystości
- przestrzeganie zasad bezpieczeństwa pracy na stanowisku

Wymagania:
- minimum roczny staż pracy w zakładach produkcyjnych na stanowisku robotniczym
- mile widziana umiejętność obsługi maszyn i urządzeń przemysłowych
- wykształcenie zawodowe lub średnie techniczne
- gotowość do pracy 3-zmianowej w systemie IV-brygadowym
- mile widziane uprawnienia SEP 2, uprawnienia na suwnice i urządzenia transportu bliskiego
- kandydata powinna cechować sumienność, chęć zdobywania nowych umiejętności, otwartość, komunikatywność oraz umiejętność pracy zespołowej

Oferujemy:
- ciekawą pracę w międzynarodowej firmie produkcyjnej
- atrakcyjne wynagrodzenie ok. 3.300 zł netto w okresie próbnym, podwyżka po 3 miesiącach
- bogaty i zróżnicowany pakiet świadczeń socjalnych

Oferty zawierające cv oraz list motywacyjny, wraz z numerem referencyjnym w temacie e-maila, prosimy przesyłać na adres:
e-mail: rekrutacja@roben.pl
Röben Polska Sp. z o.o. i Wspólnicy Sp. K. ul. Ceramiczna 2, 55-300 Środa Śląska
www.roben.pl

Prosimy o załączenie do aplikacji następującej klauzuli: „Wyrażam zgodę na przetwarzanie moich danych osobowych zawartych w przekazanych przeze mnie dokumentach aplikacyjnych dla potrzeb procesu rekrutacyjnego na stanowisko Operator Urządzeń Przemysłu Ceramicznego prowadzonego przez Röben Polska Sp z o.o. i Wspólnicy Sp. K. z siedzibą w Środzie Śląskiej przy ul. Ceramicznej 2."

REKLAMA

REKLAMA

KURIER GMIN
TYGODNIK POWIATU WOŁOWSKIEGO
www.kuriergmin.pl

URZĄD WYJAŚNIA

Dlaczego było cicho w Brzegu o awarii chemicznej?

Ostatnia awaria w PCC Rokita S.A. choć nie zagrażała życiu i zdrowiu, narobiła sporego zamieszania przez … brak informacji. Była za to dezinformacja w Brzegu Dolnym. Sąsiednia gmina - Oborniki Śląskie - wyjaśniała mieszkańcom, że są bezpieczni. Tydzień po sprawie dostaliśmy wyjaśnienie urzędników dolnobrzeskich. Publikujemy je w całości bez komentarza.

Służby w PCC szybko reagują na zagrożenia i awarie.

Przypomnijmy, w Brzegu Dolnym o awarię w zakładach chemicznych mieszkańcy pytali gminę Oborniki Śląskie. Tamtejsi urzędnicy na portalu społecznościowym wydali oświadczenie, w którym zawarta była informacja przekazana z PCC Rokita S.A. o całym wydarzeniu. To uspokoiło mieszkańców gminy Oborniki Śląskie, a zastanowiło mieszkańców naszej gminy, którzy długo nic nie wiedzieli o zaistniałej sytuacji. Wiemy już, że awaria nie była w żadnym stopniu niebezpieczna dla naszego miasta i okolic, ale wciąż zajmujemy stanowisko, że takową informację warto wysłać w systemie SiSMS lub udostępnić na Facebooku, tym bardziej, że lata wstecz zdarzały się informacje błahe o wydarzeniach prawie kulturalnych w naszym mieście. Pytanie co jest ważne, a co nie? PCC Rokita przekazała informacje o awarii do gminy. Ta uznała, że nie musi jej udostępniać mieszkańcom. Dlaczego?

W dniu wydania ostatniego numeru gazety nie mieliśmy odpowiedzi z Biura Bezpieczeństwa Urzędu Miejskiego w Brzegu Dolnym. Otrzymaliśmy je w tym tygodniu i publikujemy w całości. Nie komentujemy. Skomentować będziecie mogli Państwo na naszym profilu facebook już jutro, w piątek, kiedy to je opublikujemy.

iis

Szanowna Pani Redaktor!

W dniu 10.09.2019 r. Gminne Centrum Zarządzania Kryzysowego w Brzegu Dolnym otrzymało e-mailem informację o godz. 12:47 o następującej treści: „podczas wymiany zaworu na jednym z urządzeń w PCC Rokita, nastąpiła emisja niewielkich ilości trójchlorku fosforu. Powstałe znikome opary zostały zneutralizowane przez układ absorbcji. Działania zostały zakończone."

Burmistrz Brzegu Dolnego nie wydał komunikatu, ponieważ nie doszło do żadnej poważnej awarii zagrażającej zdrowiu i życiu mieszkańców gminy Brzeg Dolny, a działania podjęte przez zakład zostały uruchomione zgodnie z procedurami bezpieczeństwa obowiązującymi na terenie PCC Rokita SA.

Osoby funkcyjne, zabezpieczające procedury ratownicze w trybie natychmiastowym powiadamiają Burmistrza o: prowadzonych działaniach ratowniczych, rodzajach zagrożeń, prognozie ich rozwoju oraz skali i miejscu zdarzenia, który decyduje o uruchomieniu określonych działań ratowniczych.

Burmistrz powiadamia mieszkańców gminy zarówno o klęskach żywiołowych, jak i o sytuacjach kryzysowych, stwarzających zagrożenie dla życia i zdrowia mieszkańców gminy za pomocą wszelkich dostępnych sposobów i środków, ze szczególnym uwzględnieniem:

- środków masowego przekazu (prasa, Internet),
- ruchomych zestawów głośnomówiących,
- systemu ARTsao z możliwością nadawania sygnałów akustycznych i komunikatów głosowych,
- systemu Samorządowej Informacji SMS – dla określonych grup i podmiotów oraz mieszkańców gminy zalogowanych w systemie.

ARTsao - Zintegrowany System Alarmowania i Ostrzegania ARTsao, który jest nowoczesnym, modułowym systemem służącym do alarmowania i ostrzegania ludności o zagrożeniach za pomocą sygnałów akustycznych lub komunikatów słownych. Został zakupiony przez PCC Rokita SA, która ponosi koszty jego bieżącego utrzymania, ubezpieczenia i serwisu. W roku 2007 oddany do eksploatacji. System ARTsao samodzielnie, kilkakrotnie w ciągu doby sprawdza poprawność działania stacji obiektowych; w odpowiedzi stacje obiektowe przesyłają informacje opisujące ich stan.

W 2009 r. wdrożono system Samorządowy Informator SMS. Uruchomiono komunikator głównie na potrzeby bezpieczeństwa oraz ostrzegania i alarmowania mieszkańców gminy na wypadek zagrożeń kryzysowych, awarii na terenie gminy itp. System prowadzony jest przez Gminne Centrum Zarządzania Kryzysowego w postaci zamkniętych, wydzielonych grup osób odbierających krótkie SMS-owe ostrzeżenia oraz dla zalogowanych samodzielnie mieszkańców gminy. SI SMS, który funkcjonuje w oparciu o telefonię komórkową, został zakupiony przez Gminę Brzeg Dolny i jest przez nią finansowany.

Gminne Centrum Zarządzania Kryzysowego funkcjonuje całodobowo pod numerem telefonu / faxu: 71 319 61 39, pod którym dyżur zapewniają osoby funkcyjne. Po godzinach pracy Urzędu automatyczna sekretarka informuje, że po tonowym wybraniu oczekiwanej pomocy (odpowiednio do rodzaju zagrożenia) rozmowa jest nagrywana.

Na przełomie 2010/2011 – za pośrednictwem poczty dostarczono wszystkim gospodarstwom domowym na terenie gminy „Instrukcję o postępowaniu ludności na wypadek zagrożenia chemicznego" w formie ulotki A-4.

Z kolei od 2011 roku i na bieżąco – zakłady pracy, gminne jednostki organizacyjne, zarządcy budynków mieszkalnych oraz pozostałe podmioty otrzymały „Instrukcję o postępowaniu ludności na wypadek zagrożenia chemicznego" w formacie A-2, celem wywieszenia w widocznych miejscach dla odbiorców.

Dni otwarte na komendzie - wstąp do policji

Wydział Doboru i Szkolenia Komendy Wojewódzkiej Policji we Wrocławiu ogłasza „Dni Otwarte" dla osób zainteresowanych służbą w Policji.

Podczas spotkań, każda z osób będzie mogła zapoznać się z procedurą rekrutacji do służby w Policji i wziąć udział w zajęciach sportowych przygotowujących do testu sprawności fizycznej, podczas których istnieje możliwość poprawy techniki, a także kondycji (warunkiem wzięcia udziału w tych zajęciach jest posiadanie stroju sportowego). Zajęcia sportowe odbywać się będą w hali sportowej przy ul. Poznańskiej 14 we Wrocławiu od godziny 13.00.

Każdy, kto chciałby wstąpić w szeregi tej formacji musi spełnić następujące wymagania:

- posiadać polskie obywatelstwo,
- posiadać nieposzlakowaną opinię,
- nie być skazanym prawomocnym wyrokiem sądu za przestępstwo lub przestępstwo skarbowe,
- korzystać w pełni z praw publicznych,
- posiadać co najmniej średnie wykształcenie,
- awać rękojmię zachowania tajemnicy stosownie do wymogów określonych w przepisach o ochronie informacji niejawnych,
- posiadać odpowiednią zdolność fizyczną i psychiczną do służby w formacjach uzbrojonych, podległych szczególnej dyscyplinie służbowej, której gotów jest się podporządkować,
- dosoby podlegające kwalifikacji wojskowej powinny posiadać uregulowany stosunek do służby wojskowej.

Jeżeli spełniasz wymogi formalne możesz rozpocząć starania o przyjęcie do służby.

„Dni otwarte" odbywają się w terminach:
- 02, 09, 16, 23, 30 września 2019 r.
- 07, 14, 21, 28 października 2019 r.
- 04, 18, 25 listopada 2019 r.,

od godziny 11.00 w Wydziale Doboru i Szkolenia Komendy Wojewódzkiej Policji we Wrocławiu przy ul. Połbina 1.

eprasa.pl e7a23d072c

PIRAMIDA MEBLE
od 2005 r. w Wołowie
www.meble-wolow.pl
kuchnie nowoczesne
kuchnie klasyczne
salony i jadalnie
łazienki
meble nietypowe
biura, szafy, wnęki
ul. Polna 5
56-100, Wołów
tel. 602 641 297
tel. 71 389 40 06
REKLAMA

KONIEC STRZYKANIA W KOLANACH | 200% więcej mazi stawowej po 1. użyciu

Autorski środek likwiduje reumatyzm w 14 dni!

POKONAJ ZWYRODNIENIA STAWÓW BEZ OPERACJI

Dzięki **nowatorskiej kuracji** już 89 500 Polaków pozbyło się bólu i sztywnienia stawów

Badania potwierdzają: by uwolnić się od zwyrodnień stawów i odzyskać sprawność ruchową sprzed lat, wystarczy kilka dni. Nowy preparat, odbudowuje chrząstkę stawową, usuwa trzeszczenie, ból, sztywność stawów już w 24 h, a co najważniejsze – likwiduje reumatyzm i cofa zmiany zwyrodnieniowe bez żadnej operacji. Już niemal 90 tys. osób jest zadowolonych z kuracji!

Skuteczna nawet w najbardziej zaawansowanym stadium artrozy, bez względu na wiek chorego, stopień uszkodzenia chrząstki i przyczynę zwyrodnień. Przełomowa formuła prof. Hopkinsona to pierwszy tak profesjonalny, błyskawiczny ratunek dla przeciążonych stawów. 85% pacjentów pierwsze efekty jej działania zauważa już po 24 godzinach, a aż 9/10 badanych deklaruje powrót do pełnej sprawności ruchowej bez ograniczeń bólowych zaledwie po 14 dniach kuracji. Jak to możliwe? Prof. wyjaśnia:

Nie truj się chemią – zaufaj naturalnym składnikom

Prof. Luis Hopkinson, twórca innowacyjnej metody zwalczania zwyrodnień stawów

Zamiast łykać tony leków przeciwbólowych, które powierzchownie łagodzą objawy zwyrodnień, warto postawić na JEDNĄ sprawdzoną, w 100% naturalną formułę, która kompleksowo zregeneruje uszkodzone stawy, ***likwidując dolegliwości u źródła.*** *Tym właśnie kierowaliśmy się przy tworzeniu Arthrocare. Już 1 kapsułka 3-krotnie zwiększa produkcję mazi stawowej, gwarantując „naoliwienie" stawów. Gdy kości przestają o siebie trzeć, mikrouszkodzenia chrząstki stawowej ulegają naprawie, a ból, dyskomfort, trzeszczenie i sztywność stawów znikają w ciągu kilku dni.*

Odzyskaj swobodę ruchów BEZ OPERACJI

Innowacyjna metoda leczenia artrozy zdobyła ogromną popularność na Kongresie Nova Medica w Sztokholmie, gdzie udowodniono 98% skuteczność kuracji zarówno u osób cierpiących z powodu reumatoidalnych stanów zapalnych, po kontuzjach, jak i u osób, których stawy są przeciążone lub uległy degradacji wraz z upływem lat. W każdym przypadku preparat Hopkinsona błyskawicznie odbudowuje chrząstkę stawową, intensywnie odżywia komórki kostne, wzmacnia mięśnie, a także zwiększa produkcję naturalnego kolagenu, likwidując tarcie pomiędzy kośćmi.

Arthrocare naprawia pęknięcia, ubytki i uszkodzenia na powierzchni, chrząstki stawowej oraz zwiększa powściągliwość płynu wypełniającego przestrzenie między kośćmi. Dzięki temu likwiduje ból, sztywność stawów i stany zapalne już w ciągu 14 dni.

STANĘŁAM NA NOGI

Ból kolan ustąpił po 1. kapsułce!

Byłam bardzo ograniczona ruchowo – nie mogłam chodzić, a przez zwyrodnienia nadgarstków miałam problem nawet z utrzymywaniem kubka w dłoni. Miałam robioną blokadę (zastrzyk ze środków hormonalnych), stosowałam maści – nic nie pomagało. Dopiero Arthrocare, dosłownie postawił mnie na nogi! Ulga przyszła po 2 h od wzięcia kapsułki, a już po 12 dniach kuracji poszłam na pierwszy długi spacer – BEZ BÓLU! Rentgen potwierdził, że cofnęły się też zwyrodnienia w nadgarstku. Jestem zachwycona!

Danuta P., 65 lat, Olsztyn

Pozbyła się zwyrodnień stawów w 12 dni!

3 KROKI DO PEŁNEJ SPRAWNOŚCI RUCHOWEJ

Jak działa Arthrocare?

1. Uśmierzenie bólu, eliminacja stanów zapalnych i obrzęków
2. Regeneracja chrząstki stawowej
3. Zwiększenie produkcji mazi stawowej nawet o 200%

Stawy nie muszą Cię ograniczać

Systematyczne stosowanie nowego preparatu odbudowuje tkankę chrzęstną niemal w 95% dzięki czemu możliwe jest całkowite cofnięcie zmian zwyrodnieniowych. Przywrócenie maksymalnej poślizgowości płynu maziowego sprawia, że stawy odzyskują właściwości amortyzujące, a ruchy stają się płynne i bezbolesne. Efektem kuracji kumulują się z każdym dniem, zapewniając:

5 BŁYSKAWICZNYCH REZULTATÓW

- UŚMIERZENIE BÓLU KOLAN, BIODER, NADGARSTKÓW I KRĘGOSŁUPA W 24 H
- 3X WIĘKSZA PRODUKCJA KOLAGENU
- ODŻYWIENIE KOMÓREK KOSTNYCH I WZMOCNIENIE STAWÓW
- UWOLNIENIE OD „ŁUPANIA" W KOŚCIACH PO 14 DNIACH
- PRZYWRÓCENIE SPRAWNOŚCI RUCHOWEJ SPRZED LAT

Kolana jak nowe

Wystarczyło kilka kapsułek, by przestało strzykać mnie w kolanach – ruchy są płynne, bezbolesne, jakby ktoś naoliwił moje stawy! Kucam, klękam, bawię się z wnukami, żadnego dyskomfortu ani drętwienia nawet po długim spacerze. Dzięki Arthrocare całkowicie zapomniałem o zwyrodnieniach.

Jan S., 73 lata, Tarnów

Uniknąłem operacji biodra

Ze względu na przeszywający ból biodra, trudności z chodzeniem i konieczność długiego rozgrzewania się po nocy, czułem się jak kaleka. Gdy rehabilitacja, maści i blokady nie przyniosły rezultatów, zlecono mi wszczepienie endoprotezy. Na szczęście w porę trafiłem na Arthrocare. Ból i sztywnienie stawów minęły już po kilku dniach, a po pełnej kuracji badania wykazały całkowite cofnięcie zmian zwyrodnieniowych. Zdecydowanie polecam.

Witold K., 69lat, Białystok

Nie zwlekaj – skorzystaj z dofinansowania

Specjaliści potwierdzają, że innowacyjne kapsułki to absolutne turbodoładowanie w procesie regeneracji układu kostnego i stawów. Właśnie dlatego już po pierwszym zastosowaniu odczujesz wyraźną ulgę w bólu, a charakterystyczne „trzeszczenie" w kolanach ustąpi już po 12-14 dniach kuracji. Już wkrótce Twoje życie będzie wyglądać tak, jak przed zachorowaniem na artrozę. Z programu refundującego skorzystało już ponad 89 tys. osób, które dzięki kuracji pozbyły się zwyrodnień stawów i odzyskały swobodę ruchów. Jeśli masz skończone 40 lat i posiadasz obywatelstwo polskie, przysługuje Ci 73% refundacji na preparat Arthrocare.

OPRÓŻNIANIE MAGAZYNÓW!
WIELKA OKAZJA! **WYJĄTKOWA CENA!**

Pierwszym 100 osobom, które zadzwonią do 26 września 2019 r., przysługuje **darmowa wycena** oraz 73% dofinansowanie w momencie zakupu preparatu prof. Hopkinsona, wspomagającego eliminowanie zwyrodnień stawów **(przesyłka GRATIS)!**

Zadzwoń: 81 300 34 77

Od poniedziałku do niedzieli: 8:00–20:00 (Zwykłe połączenie lokalne bez dodatkowych opłat)

REKLAMA

eprasa.pl e7a23d072c

KURIER GMIN
TYGODNIK POWIATU WOŁOWSKIEGO
www.kuriergmin.pl

Płać i płacz! Drastyczne podwyżki za śmieci

Brzeg Dolny: DiS przeforsowała, że wszyscy zapłacimy o ponad 80 proc. więcej

Od 1 października mieszkańcy Brzegu Dolnego zapłacą więcej o ponad 80 proc. za śmieci. Radni, którzy o tym zdecydowali tłumaczą, że nie mieli wyjścia. Mieszkańcy gminy nie zostawiają na nich suchej nitki. Brzeg Dolny ma jedną z najdroższych stawek w okolicy! Przed wyborami samorządowymi było u nas najtaniej. Ówczesny burmistrz krytykował sąsiednią gminę, że ta szuka rozwiązania, jak zmniejszyć opłaty za śmieci.

Za odpady segregowane zapłacimy 22 zł (wcześniej 12 zł), za niesegregowane 44 zł (wcześniej 22 zł). Stawka będzie obowiązywać przez dwa lata - tak ustalili radni. Zdecydowały głosy DiS.

Na sesji rady gminy podczas której ustalono podwyżki nieobecni byli radni Krzysztof Kasiańczuk oraz Mirosław Krawiec. Tylko radna Ewa Fura zagłosowała przeciw podwyżce. Już po głosowaniu, została zaatakowana słownie przez radną Marię Wabińską, która zapytała ją, czy to oznacza, że nie będzie płaciła za śmieci? Także na portalu społecznościowy radna Wabińska stwierdziła, że „bycie przeciw to pod publiczkę".

Za podwyżką zagłosowali: **Kamil Kasina, Jakub Łukojko, Maria Wabińska, Mirosław Dawidowicz, Piotr Kozdrowicki, Anna Michalska, Rafał Jastrzębski, Eugeniusz Skorupka, Maria Czykiel, Piotr Czarny, Magdalena Grzelińska, Andrzej Lech**.

Większa stawka, mniejsza usługa. Burmistrz tłumaczy

Od kwietnia tego roku gmina ogłosiła trzy przetargi na odbiór odpadów. Za każdym razem stawała do nich jedna firma - FB Serwis Wrocław, która była dotychczasowym operatorem odpowiedzialnym za odbiór i wywóz śmieci w gminie. Z każdym przetargiem ceny proponowane przez FB Serwis Wrocław wahały się między 23 a 25 zł za odpady segregowane, a pierwszy przetarg zakończył się nawet na 27 zł. Podczas ostatniego gmina wynegocjowała stawkę 22 zł. Ale teraz zmieni się harmonogram wywozu odpadów zielonych i wielkogabarytowych. Śmieci zabierane będą rzadziej niż dotychczas. Burmistrz tłumaczył na sesji, że nie mógł już dłużej unieważniać przetargu, bo wiązałoby się to z większą stawką niż obecne 22 zł. Aktualnie gmina rozlicza się w systemie ryczałtowym. Kolejny już przetarg oznaczałby rozliczanie tonażowe, co wiązałoby się z płynnością opłat, które rosłyby z każdym miesiącem wraz ze wzrostem ton odbieranych śmieci. - Ciężko liczyć też na innych oferentów, jeśli do tej pory zgłaszała się tylko jedna firma - wyjaśniali włodarze. Co zrozumiałe, gmina nie może dokładać do tego interesu. Tu bilans musi wyjść na zero.

A może wywóz odpadów przez samą gminę?

Podczas sesji został poruszony także ten temat. Być może w przyszłości będzie istniała taka alternatywa, ale trzeba wybudować instalację do segregacji odpadów. Z niej mogłyby także korzystać inne gminy, np. Brzeg Dolny. Dla wszystkich byłoby z pewnością taniej. Burmistrz Wołowa, ostrzegał, że idą drastyczne podwyżki i trzeba wspólnymi siłami szukać rozwiązania. Niestety, ówczesny włodarz Brzegu Dolnego Stanisław Jastrzębski i jego ekipa grzmieli tylko, że przez burmistrza Wołowa, który chce budować instalację do segregacji odpadów, przez gminę Brzeg Dolny będą jeździły ciężarówki ze śmieciami i niszczyły drogi. Tak proste myślenie i manipulacja, która zdała egzamin podczas wyborów, zemściła się teraz na mieszkańcach. W kuluarach radni mówią, że do wyborów wszyscy o tym zapomną. Trudne decyzje podejmuje się zawsze po nich. Ale to nie koniec podwyżek. Już trwają spekulacje, ile więcej zapłacimy za wodę i ścieki.

iis

Ile płaci się w gminach innych powiatów?

Poniżej zaprezentowane mniejsze kwoty to koszt miesięczny od osoby za odpady zbierane selektywnie, większe za te zbierane nieselektywnie:

Ścinawa -18 zł i 36 zł;
Oborniki Śląskie 19 zł i 28 zł,
Żmigród - 11 zł i 18 zł;
Milicz - 11 zł i 22 zł.
Wołów 18 i 36
Wińsko 14 i 20

Rok	Wysokość opłaty za odpady zbierane selektywnie	Wysokość opłaty za odpady zbierane nieselektywnie
2012	10,50	21,00
2015	12,00	24,00
2019	22,00	44,00

Czym jest RIPOK?

RIPOK to Regionalna Instalacja Przetwarzania Odpadów Komunalnych. Każda z ton śmieci przyjmowanych przez RIPOK podlega opłacie, która od dłuższego czasu wzrasta, co ma wpływ na podwyżki cen za śmieci. Gmina Brzeg Dolny formalnie przypisana jest do RIPOK północno-centralnego, który jest najdroższy w całym kraju.

wiedzieć, że to także wiąże się z kosztami: zakupu śmieciarek (koszt jednej to około miliona złotych), zatrudnieniem ludzi, stworzeniem wysypiska śmieci, być może spalarni. Nikt nie daje gwarancji, że przy samodzielnym zbieraniu, przewozie i przetwarzaniu odpadów płacilibyśmy za śmieci mniej niż obecnie.

Najdrożej w powiecie, a wszystko przez kłótnię Brzegu Dolnego z Wołowem

O tym, że będą podwyżki za wywóz śmieci słuchać było od ponad roku. Gminy podnosiły je stopniowo, aby nie szokować od razu. W Brzegu Dolnym przed wyborami samorządowymi było tu najtaniej i tym włodarze się chwalili. Co więcej, krytykowali politykę śmieciową sąsiedniej gminy Wołów, która szukała recepty na rosnące ceny odpadów. Chciała na swoim terenie

Komentarze mieszkańców (pisownia oryginalna):

- „Ceny usług rosną, ale jakość ich spada."- Sylwia D.
- „Brawo Wy."- Adam S.
- „No to ładnie i niech mi teraz któryś przyjdzie do mnie w czasie kampanii wyborczej prosić o głos, podejrzewam że schodów nie zdąży policzyć przy takiej szybkości jak będzie spier... alał."- Zdzisław D.
- „To było pewne , śmieci jest 2 razy więcej , paliwo drożeje , minimalna płaca rośnie, PIS dał podwyżki dla pielęgniarek i nauczycieli ale nie dał pieniędzy dla samorządów, WIEC JUŻ NIE MOGĄ DOKŁADAĆ DO WYWOZU ŚMIECI. A tak w nawiasie nauczmy się segregować to naprawdę nie boli. Dodatkowo same wysypiska podwyższyły cenę za odbiór. Te 500+ wydamy szybciej niż myślimy- to nie wina samorządów tylko rządów."- Beata W.
- „Mamy co lub kogo żeśmy wybrali, Polak mądry po szkodzie i uczy się na błędach-wyciągnijmy wnioski przy następnych wyborach."- Justyna S.
- „Jak rząd rozdaje wszystkim dopłaty to niech dopłaci za śmieci a po za tym ciekawe skąd nagle takie duże wydatki miasta jak nic się tu nie robi z obietnic wyborczych."- Robert N.
- „Który to tak uchwalił żebym wiedziała na kogo nie głosować."- Anna B.
- „ No ładnie pojechali. To jest chyba jakiś żart."- Tomasz Z.
- „Nasza gmina- patologicznie wysokie opłaty, patologiczni niska jakość usług. Mam nadzieję że radnym chociaż wstyd."- Agnieszka K.

Komentarz radnej Ewy Fury:

Wiele czynników wpłynęło na moją decyzję. Przede wszystkim nikt nie chce podwyżek, a w tym przypadku był to wzrost kwoty aż o 83% od jednej osoby zamieszkującej daną nieruchomość, która w sposób selektywny zbiera odpady komunalne i są od niej odbierane.

Oddając swój głoś przeciw podwyżce za gospodarowanie odpadami komunalnymi dodatkowo chciałam zwrócić uwagę na problem jaki występuje w naszej gminie i nie rozwiąże tego kolejna podwyżka cen. Przez wiele lat gmina obsługiwana jest przez jeden podmiot zewnętrzny. Przez ten czas gmina nie zrobiła nic w kierunku opracowania planu lub strategii gospodarki odpadami komunalnymi przy wykorzystaniu nowoczesnych metod utylizacja odpadów komunalnych i utworzenia odpowiedniego składowiska odpadów komunalnych. Jako radna gminy Brzeg Dolny jestem zaniepokojona tym faktem, ponieważ jeśli stać gminę na inwestycje bez udziału środków zewnętrznych (budowa kompleksu basenów) z kilku miesięcznym okresem użytkowania w ciągu roku, nie znając miesięcznych kosztów utrzymania obiektu, inwestycję wartą 17,8mln, a nie stać gminy na budowę własnego nowoczesnego składowiska odpadów komunalnych zgodnymi z obowiązującymi przepisami i normami, zarządzanego przez gminną spółkę ZGK w celu obniżenia kosztów (a nie tworzenie nowego podmiotu o czym wspominano na sesji)?Warto również wspomnieć, że w planie zagospodarowania przestrzennego jest miejsce na taki rodzaj działalności.

Z informacji, które przekazał pan burmistrz podczas sesji przetarg był ogłaszany 3 razy ze względu na zbyt wysoką cenę, w której i tak uczestniczył tylko jeden zainteresowany podmiot. Na stronie bip.brzegdolny nie ma żadnej informacji o wcześniejszych przetargach, jak również nie dostaliśmy jako radni informacji czy zostały wysłane zaproszenia do innych firm specjalizujących się w tej branży do złożenia w/w oferty. Ostatecznie zmniejszono zakres świadczonych usług i okres umowy, nie dostaliśmy informacji (i również nie ma takiej informacji na stronie bip) o przeprowadzonych negocjacjach w zaistniałej sytuacji.

Wg zapewnień jakość usług nie będzie odczuwalna dla mieszkańców, jednak od dawna na mieście można zauważyć kwitnące śmieci. Nie będzie również prowadzony Punkt Selektywnej Zbiórki Odpadów w Radeczu przez co uważam, że wzrośnie ilość dzikich wysypisk. Według raportu ANALIZA STANU GOSPODARKI ODPADAMI KOMUNALNYMI NA TERENIE GMINY BRZEG DOLNY z roku 2018 w punkcie potrzeby inwestycyjne jest cytat:,, Tworzenie punktów selektywnego zbierania odpadów komunalnych w sposób zapewniający łatwy dostęp dla wszystkich mieszkańców gminy, w tym wskazanie miejsca, w których mogą być prowadzone zbiórki np. zużytego sprzętu elektrycznego i elektronicznego pochodzącego z gospodarstw domowych". W/w raporcie jest jeszcze wiele innych danych które możecie państwo przeanalizować i sami porównać czy wzrost ceny był uzasadniony. Na koniec nasuwa się pytanie czy za dwa lata zostaniemy postawieni przed takim samym faktem? Według opinii burmistrza taki wzrost ceny nie daje podstaw do niepokoju i podjęcia działań w tym kierunku.

eprasa.pl e7a23d072c

Ponad 5 mln zł na innowacje

Zakończył się projekt pn. „Dolnośląski Bon na Innowacje". Tym samym 79 przedsiębiorców z Dolnego Śląska otrzymało wsparcie finansowe na modernizację, usprawnienie czy udoskonalenie swojej działalności.

79 przedsiębiorców z Dolnego Śląska otrzymało wsparcie finansowe na modernizację, usprawnienie czy udoskonalenie swojej działalności.

- Chcemy, by mikro-, małe i średnie przedsiębiorstwa z Dolnego Śląska podnosiły jakość swoich produktów, by stawały się przedsiębiorstwami innowacyjnymi, nowoczesnymi, a przez to konkurencyjnymi. Projekt ten zachęcił właścicieli firm do współpracy z uczelniami wyższymi, naukowcami. Dzięki niemu rozwinęli usługi, których zakres wpisywał się w Dolnośląskie Inteligentne Specjalizacje - zaznacza **wicemarszałek Marcin Gwóźdź**.

Głównym celem projektu było wsparcie dolnośląskich mikro-, małych i średnich przedsiębiorstw we współpracy z jednostkami naukowymi w zakresie dotyczącym prowadzenia prac B+R i wdrożeń. Efektem takiej współpracy była poprawa działalności przedsiębiorstw, dzięki wykorzystaniu wiedzy wywodzącej się ze środowisk naukowych.

W ramach projektu wspierana była realizacja usług o charakterze badań przemysłowych i/lub eksperymentalnych prac rozwojowych, których zakres wpisywał się w Dolnośląskie Inteligentne Specjalizacje. Usługi te prowadzone były przez jednostki naukowe na rzecz mikro-, małych i średnich przedsiębiorstw posiadających swoją siedzibę lub oddział na terenie woj. dolnośląskiego. Projekt miał charakter kompleksowy i obejmował zarówno wsparcie o charakterze doradczym, jak i wsparcie finansowe.

Największa liczba uczestników przedsięwzięcia (73%) pochodzi z obszaru wrocławskiego (Subregion I), 19% z obszaru sudeckiego (Subregion III), a 8% prowadzi swą działalność w obszarze legnicko-głogowskim (Subregion II). Pod względem wielkości przedsiębiorstwa ponad połowa z nich należała do sektora mikroprzedsiębiorców, 35% reprezentowała sektor małych przedsiębiorstw, a 11% to średnie przedsiębiorstwa.

Zadanie realizowane było przez województwo dolnośląskie, od kwietnia 2017 roku do sierpnia tego roku, w partnerstwie z Dolnośląską Agencją Rozwoju Regionalnego S. A., a dofinansowane ze środków Europejskiego Funduszu Rozwoju Regionalnego w ramach RPO WD 2014-2020.

Wysokość dofinansowania pojedynczej usługi realizowanej przez jednostkę naukową wynosiła blisko 74 tys. zł i obejmowała 90% jej wartości. Pozostałe 10% oraz podatek VAT stanowił wkład własny przedsiębiorstwa. Wsparciem miało być objętych łącznie 76 przedsiębiorstw, jednak ze względu na bardzo duże zainteresowanie i powstałe oszczędności finansowe, udało się poszerzyć to grono. Łącznie, na koniec projektu wsparcie finansowe otrzymało 79 przedsiębiorstw z Dolnego Śląska, na łączną kwotę blisko 5,4 mln zł.

OBSZARY DOLNOŚLĄSKICH INTELIGENTNYCH SPECJALIZACJI, W RAMACH KTÓRYCH ZOSTAŁY ZREALIZOWANE USŁUGI:

- **Produkcja maszyn, urządzeń, obróbka materiałów (28%),**
- **Technologie Informacyjno-Komunikacyjne (26%),**
- **Branża chemiczna i farmaceutyczna (18%),**
- **Surowce naturalne i wtórne (11%),**
- **Żywność wysokiej jakości (9%),**
- **Mobilność przestrzenna (8%).**

Stypendia dla przyszłych pielęgniarek i pielęgniarzy

Samorząd województwa chce zachęcić studentów pielęgniarstwa do podejmowania pracy w zawodzie. Już jesienią do najlepszych z nich trafią stypendia. Radni sejmiku województwa przyjęli uchwałę w tej sprawie.

Dane statystyczne są alarmujące. W całej Polsce brakuje pielęgniarek i pielęgniarzy. Młodzi absolwenci tego kierunku nie podejmują pracy w zawodzie, a pracująca kadra systematycznie się zmniejsza.

- Statystyki informują, że zaledwie 1/3 studentów pielęgniarstwa podejmuje pracę w wyuczonym zawodzie. Wobec dzisiejszych potrzeb to stanowczo za mało i chcielibyśmy to zmienić.

- W tym roku na stypendia przeznaczymy 69 tysięcy złotych, a w przyszłym roku niemal 140 tysięcy złotych - mówi marszałek Cezary Przybylski.

Dlatego jako pierwsi w kraju proponujemy pilotażowy program stypendialny - wyjaśnia **marszałek Cezary Przybylski.**

Wg danych podawanych przez Naczelną Radę Pielęgniarek i Położnych w 2016 roku średnia wieku pielęgniarki wynosiła ponad 50 lat, czyli o ponad 6 lat więcej niż w roku 2008. Obecnie około 86% osób posiadających kwalifikacje wymagane do wykonywania zawodu pielęgniarki i pielęgniarza osiągnęło wiek powyżej 40 roku życia, a największa czynna zawodowo grupa mieści się w przedziale od 46 do 55 lat. Nie bez znaczenia jest również fakt, że w ciągu najbliższych trzech lat uprawnienia emerytalne uzyska niemal 40 tysięcy pielęgniarek i położnych, co stanowi blisko 1/3 obecnie zatrudnionych.

- Mamy do czynienia z problemem w skali ogólnopolskiej. Nasz wskaźnik ilości pielęgniarek na 1000 mieszkańców jest jednym z najniższych w Europie i z prognoz wynika, że w ciągu najbliższych lat jeszcze spadnie. Chcemy temu przeciwdziałać, stąd nasza propozycja stypendiów. Projekt konsultowaliśmy z Dolnośląską Okręgową Izbą Pielęgniarek i Położnych we Wrocławiu, dla której jest to bardzo dobra idea i z chęcią będzie nas wspierać w realizacji tego przedsięwzięcia - dodaje **wicemarszałek Marcin Krzyżanowski.**

Program stypendialny skierowany będzie do najlepszych studentów na trzecim roku studiów na kilku dolnośląskich uczelniach kształcących przyszłe pielęgniarki i pielęgniarzy. Samorząd województwa przeznaczy na ten cel w tym roku 69 tysięcy złotych, a w przyszłym roku niemal 140 tysięcy złotych.

eprasa.pl e7a23d072c

KURIER GMIN
TYGODNIK POWIATU WOŁOWSKIEGO
www.kuriergmin.pl

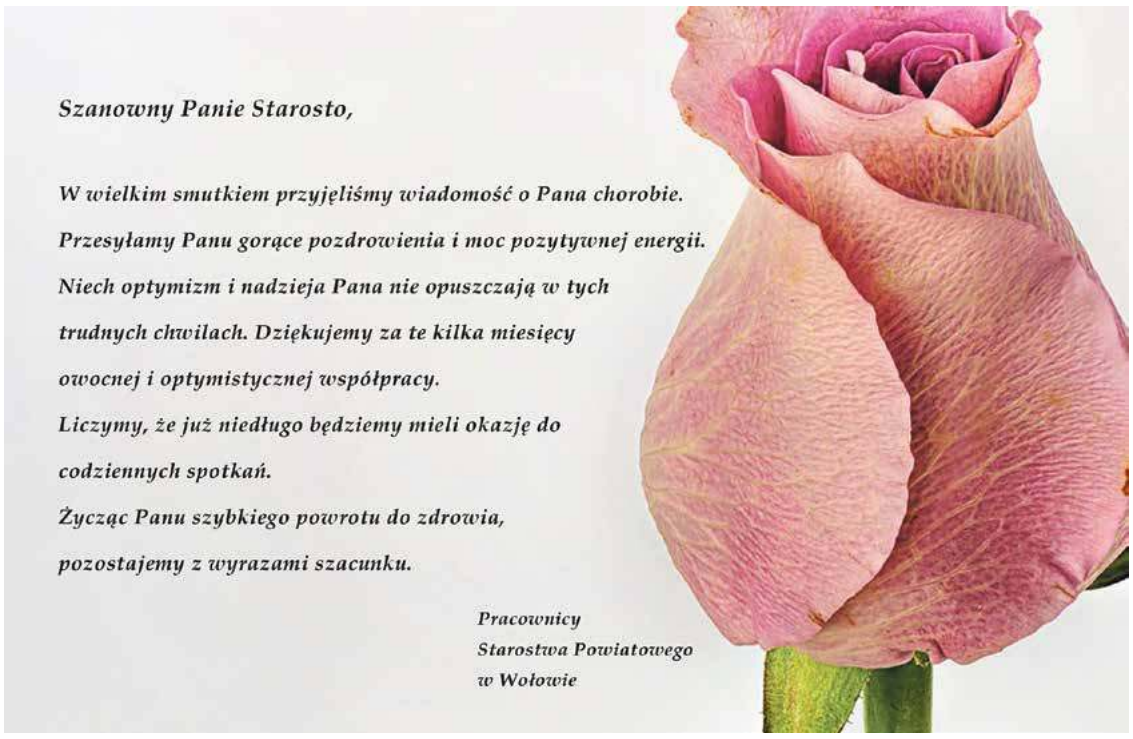

W trasę liczącą ponad 50 km, 15 września parę minut po godzinie 9.00, wyruszali uczestnicy X Powiatowego Rajdu Rowerowego.

Oficjalny start tradycyjnie miał miejsce przy Starostwie Powiatowym w Wołowie, gdzie rowerzystów przywitał Wicestarosta Wołowski Jarosław Iskra. Następnie rozdane zostały pamiątkowe znaczki, mapki z trasą rajdu i krótką „instrukcją" poruszania się po drogach publicznych. Trasa poprowadziła nas w kierunku miejscowości Lubiąż, Gliniany, Tarchalice, Wodnica oraz Wrzosy. W tym roku piknik odbył się w malowniczych Glinianach.

Przedsięwzięcie nie byłoby możliwie gdyby nie pomoc i zaangażowanie innych instytucji i osób. Dziękujemy Harcerskiej Organizacji Patriotyczno – Wychowawczej „CICHOCIEMNI" z Brzegu Dolnego oraz Komendzie Powiatowej Policji w Wołowie za wsparcie naszych działań. Podziękowania kierujemy również do sołtysa Glinian, pana Marka Skorupy.

Przede wszystkim dziękujemy wszystkim uczestnikom za udział w rajdzie. Cieszymy się, że ten dzień postanowiliście spędzić właśnie z nami!

inf

Powiat Wołowski otrzyma nowy ambulans

Nowoczesny ambulans jeszcze w tym roku trafi do Pogotowania Ratunkowego w Wołowie w ramach programu „Wymiany Ambulansów". W przekazaniu symbolicznego czeku udział wzięli Wiceminister Zdrowia Waldemar Kraska, Wojewoda Dolnośląski Paweł Hreniak, Starosta Wołowski Janusz Dziarski, Wicestarosta Wołowski Jarosław Iskra, kierownictwo pogotowia ratunkowego oraz zaproszeni goście.

Wiceminister Kraska podkreślił, że „zakup nowoczesnych karetek pogotowia ratunkowego jest niezbędny do udzielania natychmiastowej pomocy. Zagwarantowanie bezpieczeństwa i szybkiej reakcji zespołu ratownictwa medycznego w wielu przypadkach może uratować ludzkie życie, dlatego Ministerstwo Zdrowia dokłada wszelkich starań, by w znacznym stopniu odświeżyć flotę karetek".

Starosta Wołowski zaznaczył, jak duże jest to wsparcie dla naszego powiatu, który terytorialnie jest mocno rozległy. Aby zapewnić pomoc pacjentom, karetka codziennie pokonuje bardzo duże odległości. Starosta podziękował za kolejne wsparcie w zakresie podniesienia bezpieczeństwa zdrowotnego mieszkańców powiatu wołowskiego, które w tym roku trafi do powiatu.

inf

Dzik jest dziki, dzik jest zły...i chodzi po Wołowie

Służby łapały intruza

O dzikach chodzących po mieście pisaliśmy w ubiegłym tygodniu. Do akcji wkroczyły służby. Zaniepokojeni mieszkańcy poinformowali policję, że w rejonie miasta wałęsa się dzik. Policjanci wspierani przez Strażników Leśnych i Powiatowego Lekarza Weterynarii odnaleźli zwierzę, pojmali je, a następnie bezpiecznie przetransportowali do lasu, gdzie zwrócili mu wolność.

Fot.KPP Wołów

Dzik pewnie się zdziwił, kiedy obudził się po wołowskiej wędrówce w lesie

Fot.KPP Wołów

Dzik próbował uciec policjantom

Dyżurny Komendy Powiatowej Policji w Wołowie odbiera dziennie kilkadziesiąt telefonów i zgłoszeń. Czasami zdarzają się dość niecodzienne wezwania. Tak też było w weekendowe południe, kiedy dyżurny straży pożarnej przekazał zgłoszenie zaniepokojonych mieszkańców według, którego w rejonie miasta miał znajdować się dzik. Zwierzę widziano przy Al. Niepodległości w Wołowie w okolicy garaży.

Na miejsce skierowano patrol Policji, a o wsparcie w tej niecodziennej sytuacji poproszono także Nadleśnictwo Wołów i powiatowego weterynarza. Dzika odnaleziono bez problemu. Zwierzę zostało pojmane, a po krótkiej obserwacji weterynarz podał dzikowi środek uspokajający. Później intruza przejął Komendant Posterunku Straży Leśnej w Wołowie Wojciech Janik wraz ze specjalistą ds. gospodarki leśnej Wojciechem Drobińskim, którzy przewieźli zwierzę bezpiecznie do lasu, gdzie zwrócili mu wolność.

- To tylko jedna z sytuacji ukazująca dobrą współpracę pomiędzy wołowskimi służbami - komentuje sierż. szt. Marzena Pawlik z KPP w Wołowie.

inf

Gmina Wołów rozpoczęła realizację projektu „Wołowska Karta Seniora".

Dzięki karcie osoby po 60. roku życia będą mogły skorzystać ze zniżek.

Karta stanowi formę aktywizacji seniorów. Pomysłodawcą programu jest Gmina Wołów. Wołowska Karta Seniora jest odpowiedzią na postulaty, które pojawiły się w prowadzonym badaniu ankietowym wśród seniorów z terenu gminy. WKS jest elementem dużego przedsięwzięcia jakim jest program na lata 2019-2030 „Gmina Wołów Seniorom".

Jak wynika z opinii środowisk, gdzie karty zostały wprowadzone, posiadacze kart chętniej angażują się w życie społeczne, bardzo często dzięki zastosowanym zniżkom korzystają z ofert kulturalnych, sportowych czy wyjazdowych. Przedsiębiorcy tworzą przy okazji nową grupę docelową jaką są osoby starsze, natomiast samorządy wydają kolejne edycje kart seniora dając tym samym impuls przedsiębiorstwom do uczestnictwa w programie. Taki cel stawiamy również sobie wydając WKS.

Kto może otrzymać kartę?

Wołowską Kartę Seniora może otrzymać każda osoba, która ukończyła 60. rok życia i wypełni formularz zgłoszeniowy.

Gdzie znaleźć formularz zgłoszeniowy?

Formularz karty zgłoszeniowej dostępny jest w Punkcie Obsługi Klienta Urzędu Miejskiego w Wołowie. Wypełniony kwestionariusz należy opatrzyć własnoręcznym czytelnym podpisem i dostarczyć osobiście do Urzędu Miejskiego w Wołowie (II piętro, pokój nr 13). Informacje odnośnie karty: 71 319 13 30.

Czy karta jest płatna?

WKS jest bezpłatna, a oprócz tego jest bezterminowa.

Jakie korzyści niesie ze sobą posiadanie Wołowskiej Karty Seniora?

Upoważnia ona do zniżek w punktach wskazanych przez Partnerów karty. Gmina Wołów jest obecnie na etapie podpisywania porozumień z partnerami programu.

W jaki sposób korzystać z posiadanej karty?

Korzystanie przez seniora z promocji oferowanych przez partnerów jest możliwe wyłącznie za okazaniem karty i dokumentu tożsamości.

W jakim czasie można otrzymać kartę?

Karta w miarę możliwości będzie wydawana bezpośrednio po przedłożeniu przez seniora wypełnionego formularza zgłoszeniowego, w każdym przypadku jednak nie później niż w terminie 14 dni od dnia przedłożenia wypełnionego kwestionariusza.

Co w przypadku, gdy senior nie może odebrać karty osobiście?

W takim przypadku senior może upoważnić pisemnie wskazaną przez siebie osobę, która w jego imieniu odbierze kartę.

Czy karta może być udostępniana innym seniorom?

Nie, karta jest imienna i nie może być udostępniana innym osobom.

Czy senior może korzystać ze zniżek po przeprowadzeniu się poza teren gminy?

W przypadku zmiany miejsca zamieszania znajdującego się poza Gminą Wołów, senior jest zobowiązany do niezwłocznego poinformowania o tym fakcie Gminy Wołów i zwrotu karty oraz traci uprawnienie do korzystania z promocji oferowanych przez partnerów.

Czy senior może zrezygnować z posiadania karty?

Tak, senior może zrezygnować z karty w każdym dowolnym momencie.

Co w przypadku utraty lub uszkodzenia karty?

Należy zgłosić się do Urzędu Miejskiego w Wołowie w celu złożenia wniosku o duplikat karty.

Kto może być partnerem programu Wołowska Karta Seniora?

Partnerem Programu może być każda osoba fizyczna, osoba prawna, jednostka organizacyjna lub inny podmiot, które przystąpią do współpracy w ramach Programu poprzez umożliwienie posiadaczom karty korzystania z promocji na świadczone przez siebie usługi lub na zakup oferowanych przez siebie towarów.

W jaki sposób można dokonać zgłoszenia jako Partner programu?

Wzór formularza zgłoszeniowego dla Partnera programu znajduje się na stronie internetowej Urzędu Miejskiego w Wołowie w zakładce Dla mieszkańców/seniorzy. Zakres oferowanych przez danego Partnera promocji i zasady korzystania z nich określa porozumienie zawarte przez partnera z Gminą Wołów.

Gdzie znajdą się informacje, które podmioty są Partnerami programu?

Aktualna informacja o partnerach programu oraz oferowanych promocjach będzie dostępna na www.wolow.pl oraz w Urzędzie Miejskim w Wołowie. Oprócz tego każdy Partner w widocznym miejscu będzie posiadać w swojej siedzibie naklejkę informującą o uczestnictwie w programie.

eprasa.pl e7a23d072c

Niezwykła Kraina

Szanowni Przyjaciele, budowa „Niezwykłej Krainy" dobiega końca. Przez kilka lat trwaliście przy nas wspierając duchowo i finansowo to wielkie dzieło. Uczestniczyliście w naszych akcjach, z których dochód był przeznaczany na „Niezwykłą Krainę". Dzięki Wam, dofinansowaniu z Regionalnego Programu Operacyjnego, ze środków Państwowego Funduszu Rehabilitacji Osób Niepełnosprawnych i wsparciu Marszałka Dolnośląskiego – Cezarego Przybylskiego, pomocy pracowników Urzędu Marszałkowskiego Województwa Dolnośląskiego, jesteśmy na finiszu. Prawdą jest, że to bardzo, bardzo trudny czas, ale z pomocą Bożą i Waszą damy radę. Od pierwszych dni mojej działalności modliłam się o dobrych ludzi na drodze tworzenia miejsca szczególnego dla osób, które ze względu na swoją niepełnosprawność nie są w stanie samodzielnie przejść przez życie. Tak też się dzieje. Co chwilę wydaje się, że staje przed nami mur nie do przebycia i za chwilę okazuje się, że dzięki takiej dobrej osobie ten mur to mały

murek i można go pokonać. To właśnie Wy, to dzięki Wam pokonujemy przeszkody i zmierzamy do celu. „Niezwykła Kraina" za chwilę otworzy swe podwoje dla „Niezwykłych Dzieci" i tych malutkich, i tych dorosłych. Ale by się tak stało musi powstać jeszcze droga do „Niezwykłej Krainy", to jest ogromny „mur" do przebicia.

Drodzy Przyjaciele, bardzo Was proszę, o wzięcie udziału w Koncercie Tomka „Kowala" Kowalskiego zwycięscy IV edycji Must be the music w koncercie „Za drzwiami raju". Już 21 września, o godz. 18.00, a od godziny 17.00, będzie można zobaczyć wystawę prac wykonanych przez osoby niepełnosprawne. Spotkanie to ma trzy role. Po pierwsze jest wyrażeniem naszej wdzięczności, po drugie – byście zobaczyli świat osób niepełnosprawnych, wyrażony przez prace artystyczne. Po trzecie – liczymy na Wasze wsparcie. Zapraszam z całego serca, przyjdźcie, bądźcie z nami!

Elżbieta Bereza

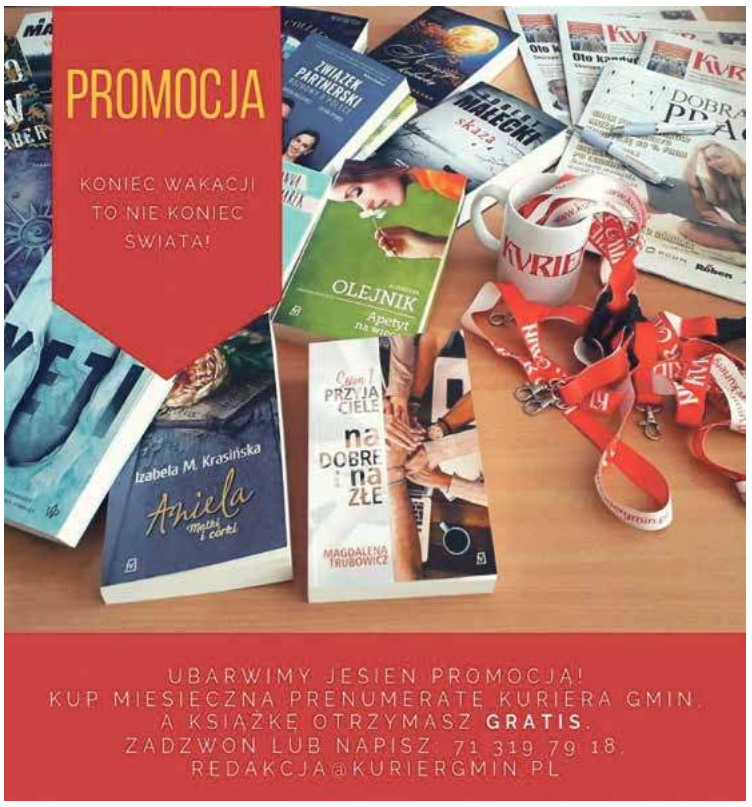

SKLEP MOTORYZACYJNY
Sylwia Klimczak
AUTO MAX
ul. Wyspiańskiego 19, Brzeg Dolny
tel./fax: 71 319 92 89, 504 404 088
e-mail: sylwiaklimczak@wp.pl
REKLAMA

SZYBY
SAMOCHODOWE
wymiana i przyciemnianie
Wołów, ul. Kościuszki 27
(Zespół Szkół Rolniczych)
71 389 51 58,
510 190 930
REKLAMA

OKRĘGOWA STACJA KONTROLI POJAZDÓW W BRZEGU DOLNYM
ZAPRASZA NA
PRZEGLĄDY REJESTRACYJNE WSZYSTKICH POJAZDÓW
Brzeg Dolny, ul. Sienkiewicza 27,
tel. 71 319 55 15
www.okregowastacjakontroli.pl
razem od 27 lat
GODZINY OTWARCIA:
pon.–pt.: 8.00 – 17.00
sob.: 8.00 – 14.00
REKLAMA

ZŁOMOWANIE POJAZDÓW
OSOBOWYCH, BUSÓW, CIĘŻAROWYCH
ORAZ SPRZĘTU ROLNICZEGO
ZAŚWIADCZENIA DO WYREJESTROWANIA
WŁASNY TRANSPORT AUTOLAWETĄ
MACIII
Stacja demontażu pojazdów
Czarkowo 19
64-125 Poniec
tel. 695 061 826
REKLAMA

AUTO NAPRAWA Kuriata
DIAGNOSTYKA KOMPUTEROWA
OBSŁUGA KLIMATYZACJI
Brzeg Dolny
ul. Czartoryskiego 1
(na przeciwko Ośrodka Zdrowia)
tel. 319 98 44 lub 603 428 002
REKLAMA

SKLEP MOTORYZACYJNY
Zdzisław Kołacki
ul. Żeromskiego 10,
56-100 Wołów
tel. 71 380 23 63
REKLAMA

Firma Usługowa MOTOR-OLEJ
WYMIANA OLEJU
KLIMATYZACJA
Władysław Tryszczyła
Wołów, ul. Ścinawska 41
tel. 071 389 32 46
tel. kom. 0 600 738 260
REKLAMA

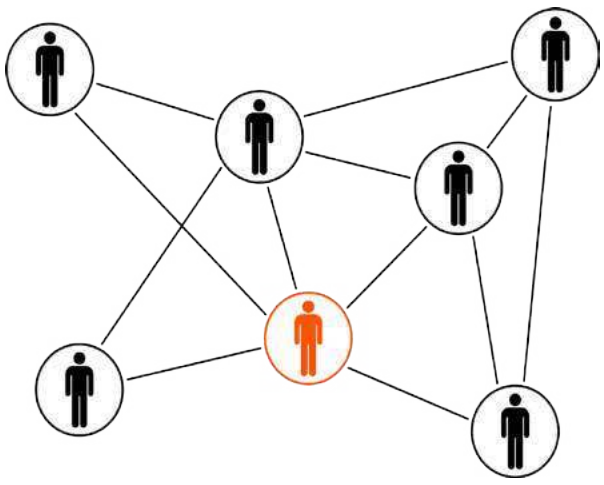

DOBRA PRACA

WROCŁAW I OKOLICE

POLACY O ZWIERZĘTACH W PRACY

eprasa.pl e7a23d072c

Branżowy miesięcznik „DOBRA PRACA”

POLACY O ZWIERZĘTACH W PRACY

Badania Pracuj.pl

Pies i kot w firmie? Otwartość pracodawcy na zwierzęta w miejscu pracy potrafi zarówno przyciągać kandydatów, jak i ich odstraszać. Według badań Pracuj.pl, 56% pracowników dopuszcza obecność pupili w firmie, a co trzeci uznałby ją za dodatkową motywację do udziału w rekrutacji. Entuzjazm wykazują szczególnie młodsi pracownicy. W pierwszym materiale serii Pracuj.pl „Zawodowy styl życia” sprawdzamy, czy zwierzęta w pracy to pomysł dla każdego.

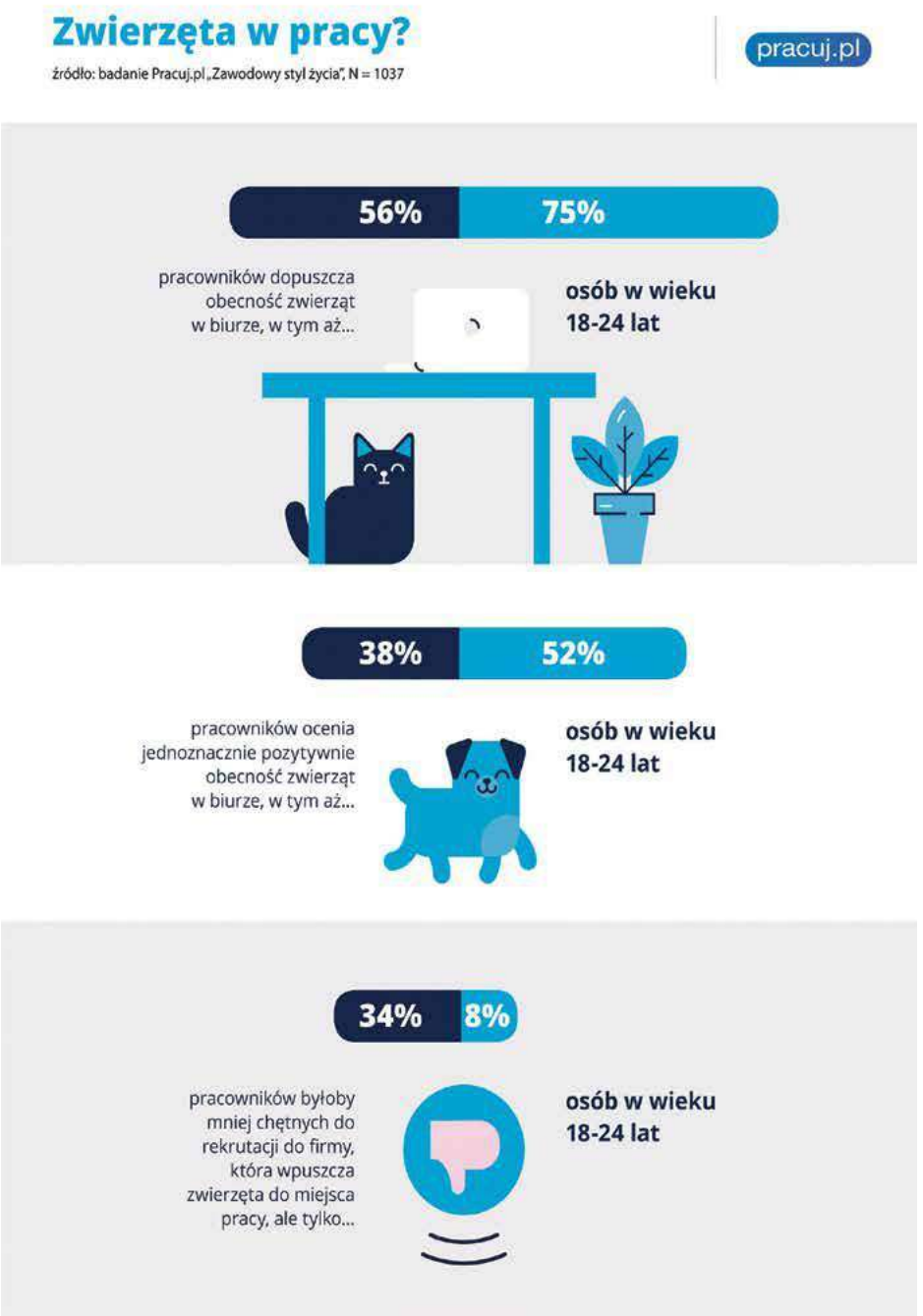

Zawodowy styl życia: start

Przychodząc do pracy, przynosimy ze sobą przyzwyczajenia i postawy z życia prywatnego. Szukamy miejsc zatrudnienia, które są bliskie naszemu sposobowi funkcjonowania. Czy wiemy jednak właściwie, jakie style pracy i życia w zespole najczęściej odpowiadają Polakom? Chcąc temu się przyjrzeć, zespół Pracuj.pl przygotował raport „Zawodowy styl życia”. Zapytaliśmy pracowników w Polsce o kilkanaście zagadnień, związanych z codziennym życiem i stylami funkcjonowania w pracy. Zbadaliśmy także ponad 50 postaw badanych.

W najbliższych miesiącach będziemy prezentować kolejne wyniki raportu. Opowiemy o tym, jak pracownicy postrzegają m.in. nowoczesne biura (hot-desking, open space), zasady pracy (praca zdalna, dress code), kulturę firmową (zwierzęta w firmie, CSR, wspólne obiady) czy relacje międzyludzkie (przyjaźnie i związki w firmie). Na koniec zaprezentujemy cały raport i przedstawimy rekomendacje ekspertów, dotyczące stylu życia w pracy w Polsce.

Otwartość na zwierzęta w pracy

Według badań Pracuj.pl, pracownicy są podzieleni w ocenie obecności zwierząt w miejscach pracy. 38% z respondentów podchodzi do tematu z entuzjazmem, jednak z niechęcią – tylko nieco mniej, bo 36%. Co czwarty pracownik zachowuje w tym temacie neutralną postawę. Jednocześnie, myśląc o idealnym miejscu pracy, w ponad połowie przypadków badani widzą firmę, w której istnieje możliwość przyprowadzania pupili do miejsca zatrudnienia.

> Stosunek do obecności zwierząt w miejscach pracy dobrze pokazuje zmiany, które zachodzą obecnie w świecie zawodowym. Niegdyś przyprowadzanie pupili do firm mogło uchodzić za ekstrawagancję. Dziś rośnie liczba miejsc, w których otwartość na zwierzęta jest ważną częścią kultury firmowej. Jednocześnie jednak to zjawisko wciąż dzieli pracowników. 56% wszystkich badanych dopuszcza jakąś formę obecności zwierzaków w pracy, a 44% zupełnie ją odrzuca. Motorami zmiany mogą być najmłodsi pracownicy. W grupie 18-24 widać największą otwartość na obecność zwierząt w biurach. Dużym wyzwaniem dla pracodawców jest więc pogodzenie interesów różnych grup osób w tak wrażliwych tematach. Zwłaszcza w kontekście współpracy osób reprezentujących różne generacje pracowników
>
> ■ *komentuje Konstancja Zyzik, Manager ds. Pozyskiwania Talentów i Rozwoju Umiejętności w Grupie Pracuj.*

Badania potwierdzają, że otwartość na pupili w firmie może równie często przyciągać, jak i zniechęcać kandydatów do pracy w danym miejscu. 34% badanych twierdzi, że ich chęć rekrutacji do danej firmy zmalałaby, gdyby się dowiedzieli obecności zwierząt tym w miejscu pracy. 33% - byłoby silniej zmotywowanych do starań o pracę.

Pupil w pracy? Młodzi na „tak”

Aż 52% z badanych pracowników w wieku 18-24 lat jednoznacznie pozytywnie ocenia ideę obecności zwierząt w pracy, a tylko co czwarty jest jej zupełnie przeciwny. Jednocześnie większość z badanych w tej grupie podchodzi do kwestii realistycznie - 53% z osób w wieku 18-24 dopuszcza obecność zwierząt w wybrane dni lub przy specjalnych okazjach, a tylko 25% - bez ograniczeń.

Co ważne, tylko 8% z badanych osób w wieku 18-24 lat byłoby mniej chętnych do podjęcia pracy w danej firmie jeśli dowiedzieliby się, że „wpuszcza” ona zwierzęta do biura.

Firmy otwarte na zwierzęta

Z jakimi firmami kojarzymy najczęściej możliwość przyprowadzania zwierząt do pracy? Według badanych zdecydowanie częściej są to pracodawcy prywatni, niż państwowi. To marki działające w specyficznych branżach, których sposób działania zwiększa możliwości wspólnej obecności ze zwierzętami. Badani kojarzą również obecność zwierząt w biurze z niedawno powstałymi firmami, zazwyczaj pochodzącymi z zagranicy.

Te przekonania potwierdza, a jednocześnie im zaprzecza przypadek firmy Brand24, do której należy jedno z najbardziej popularnych narzędzi monitoringu sieci. Firma działa na styku branż IT i digital, charakteryzujących się własną wyraźną specyfiką. Jednocześnie jednak powstała i jest rozwijana w Polsce, trudno nazwać ją także rynkową debiutantką – istnieje od 2011 roku. Emilia Harabień, Team Leader w Brand24, decydując się na przygarnięcie golden retrievera Chandlera od razu zakładała chęć przyprowadzania go do pracy.

> Zależało mi na możliwości przyprowadzania go do biura zwłaszcza na samym początku, gdy buduje się najbliższą więź ze zwierzakiem. Dlatego przed kupnem psa skonsultowałam swoją decyzję z zarządem i współpracownikami. Powodzenie ze zwierzakiem w biurze zależy w dużym stopniu od zespołu i charakteru firmy. Istotna jest też konsekwencja i przeszkolenie. Pierwsze dni z Chandlerem w biurze nie należały do najbardziej produktywnych. Z każdą wizytą coraz lepiej dostosowywał się do biurowych zwyczajów. Gdy firma się rozrosła, zaczęłam przyprowadzać go jednak

eprasa.pl e7a23d072c

20 - 26 września 2019

Piątek

22:35 TVP1 **Zimne światło dnia**

film sensacyjny, Hiszpania, USA, 2012

Will, makler z San Francisco, wybiera się na wakacje do Hiszpanii. Na lotnisku odbiera go ojciec, Martin, który pracuje w ambasadzie Stanów Zjednoczonych w Madrycie. Zapowiada się beztroskie lenistwo w rodzinnym gronie. Sielanka jednak się kończy, kiedy chłopak i jego bliscy udają się na wycieczkę łodzią. Gdy Will opuszcza bliskich na krótki czas, żeby zrobić zakupy, po powrocie zastaje żaglówkę pustą. Okazuje się, że rodzice oraz brat i jego narzeczona zostali porwani.

Sobota

21:45 TVN **Kac Vegas w Bangkoku**

komedia, USA, 2011

Od pamiętnego wieczoru kawalerskiego Douga minęły dwa lata. W tym czasie jeden z jego kompanów, stomatolog Stu, poznał śliczną Lauren. Zakochani planują wesele. Na życzenie rodziców dziewczyny uroczystość ma się odbyć w Tajlandii. Przyszły pan młody zaprasza na przyjęcie swoich najlepszych kumpli. Mając w pamięci szalone wydarzenia z Las Vegas, nie zamierza organizować wieczoru kawalerskiego. Koledzy namawiają go jednak, by spotkał się z nimi przy ognisku.

Niedziela

22:30 TVN **47 roninów**

film kostiumowy, USA, 2013

Japonia, początek XVIII wieku. Młody Kai, pół Japończyk, pół Brytyjczyk, dorasta na dworze dobrodusznego lorda Asano (Min Tanaka), feudalnego pana zarządzającego Ako. Z powodu swojego pochodzenia jest wyszydzany i poniżany przez chroniących władcę samurajów. Jedynie córka lorda, Mika (Ko Shibasaki), okazuje mu sympatię. Mija kilka lat. Wizytę w Ako składa szogun Tokugawa (Cary-Hiroyuki Tagawa), któremu towarzyszy przebiegły mistrz ceremonii, Kira (Tadanobu Asano).

Poniedziałek

20:15 POLSAT **Uprowadzona 2**

film sensacyjny, Francja, 2012

Albańscy gangsterzy kilka lat temu porwali Kim - nastoletnią córkę emerytowanego agenta CIA Bryana Millsa. Teraz jednak życie mężczyzny i jego bliskich w końcu zaczyna się układać. Bryan pragnie odbudować zaniedbane niegdyś więzi rodzinne. Nie tylko opiekuje się Kim, lecz także szkoli dziewczynę, by radziła sobie w sytuacjach zagrożenia. Koszmar sprzed lat powraca, gdy Mills wynajmuje się jako ochroniarz ważnej osobistości w Stambule i wykorzystuje okazję, żeby zaprosić Lenore wraz z córką na wakacje.

Wtorek

23:55 TVP1 **Rocky 3**

dramat obyczajowy, USA, 1982

Rocky Balboa jest szczęśliwym mężem i ojcem. Razem z ukochaną żoną Adrian i synkiem mieszka w Filadelfii. Nie musi martwić się o pieniądze, gdyż dzięki zwycięskim walkom zgromadził fortunę. Szanowanym i podziwianym bokserem nieustannie interesują się media - dziesięciokrotny obrońca tytułu mistrza stanowi świetny temat dla szukających sensacji fotoreporterów. Rocky'ego wyzywa do walki bezwględny Clubber Lang. Trener Mickey, jest zdania, że Rocky powinien przejść na emeryturę.

Środa

22:35 TVP2 **Plan B**

komedia romantyczna, USA, 2010

Atrakcyjna Zoe jest samotną kobietą po przejściach. Trudne doświadczenia sprawiły, że zamknęła się w sobie. Szczególnie mężczyzn stara się trzymać na dystans. Szybko więc zniechęca potencjalnych kandydatów na partnerów. Mimo pozornego chłodu jest w niej wiele ciepłych uczuć. Zoe bardzo chciałaby mieć dziecko. Czas jest jednak nieubłagany. Z każdym rokiem możliwość posiadania potomstwa zmniejsza się. Zoe postanawia więc poddać się sztucznemu zapłodnieniu.

Czwartek

23:20 POLSAT **Rozmowy nocą**

komedia romantyczna, Polska, 2008

Niezależna i pewna siebie artystka Matylda doświadczyła kilku miłosnych zawodów. Dotychczasowe związki kończące się zawsze tak samo przekonały ją, że nie warto angażować się w romanse. Jednocześnie dziewczyna bardzo chce zostać matką. Postanawia więc znaleźć mężczyznę, który będzie wyłącznie dawcą nasienia. W tym celu zamieszcza w gazecie ogłoszenie, wymieniając oczekiwania wobec kandydata. Na anons odpowiada między innymi szef kuchni w eleganckiej restauracji, Bartek.

piątek 20 września

TVP 1

05:05 **Jeden z dziesięciu** - teleturniej
05:40 **Jaka to melodia?**
06:15 **Przysięga** - serial obyczajowy, prod. Turcja
07:05 **Elif** - serial, prod. Turcja, 2014
08:00 **Wiadomości**
08:10 **Pogoda poranna**
08:15 **Kwadrans polityczny**
08:40 **Korona królów**
09:10 **Magazyn śledczy Anity Gargas** - magazyn
09:40 **Okrasa łamie przepisy**
10:15 **Komisarz Alex** - serial
11:10 **Ojciec Mateusz** - serial
12:00 **Wiadomości**
12:15 **Agrobiznes**
12:30 **Agropogoda** - magazyn
12:35 **Magazyn Rolniczy**
12:45 **A więc wojna**
12:55 **Natura w Jedynce**
14:00 **Elif** - serial, prod. Turcja
15:00 **Wiadomości**
15:15 **Alarm!**- magazyn
15:35 **Gra słów. Krzyżówka**

SERIAL OBYCZAJOWY

16:05 **Przysięga** - serial obyczajowy, prod. Turcja, 2019
17:00 **Teleexpress**
17:20 **Pogoda**
17:30 **Jaka to melodia?** - teleturniej muzyczny
18:00 **Klan** - telenowela TVP
18:30 **Korona królów**
18:55 **Jeden z dziesięciu**
19:30 **Wiadomości**
20:10 **Alarm!**- magazyn
20:35 **Dziewczyny ze Lwowa** - serial obyczajowy TVP
21:30 **Krew z krwi** - serial TVP
22:35 **Zimne światło dnia** - thriller
00:20 **SEAL Team** - komando Foki - serial, prod. USA
01:10 **Kompania X** - serial, prod. Kanada, 2015

TVP 2

05:10 **Doktor z alpejskiej wioski** - serial, prod. Niemcy, 2008
06:05 **Anna Dymna** - spotkajmy się - Marek Pięta
06:40 **Familiada** - teleturniej
07:15 **Pytanie na śniadanie**
11:00 **Panorama**
11:05 **Pogoda**
11:10 **Pytanie na śniadanie Extra**
11:25 **Rodzinka.pl** - serial komediowy TVP
11:55 **Barwy szczęścia** - serial obyczajowy TVP
12:30 **Koło fortuny** - teleturniej
13:05 **Teściowe i synowe. Kto tu rządzi?** - reality show
13:35 **Gotowi do gotowania. Start!** - magazyn kulinarny
14:10 **O mnie się nie martw serial komediowy TVP**
15:10 **Doktor z alpejskiej wioski** - serial, prod. Niemcy, 2018

TELETURNIEJ

16:00 **Koło fortuny** - teleturniej
16:35 **Familiada** - teleturniej
17:10 **Więzień miłości**
18:00 **Panorama**
18:15 **Pogoda**
18:20 **Sport Telegram**
18:30 **Gotowi do gotowania. Start!** - magazyn kulinarny
18:55 **Teściowe i synowe. Kto tu rządzi?** - reality show
19:35 **Barwy szczęścia** - serial obyczajowy TVP
20:40 **Czar Par** - program rozrywkowy
22:25 **Festiwal Filmów Fabularnych w Gdyni**
22:35 **Muzyka na weekend** - magazyn muzyczny
23:35 **Salon piękności**

TVN

04:50 **Uwaga!** - magazyn
05:15 **Mango** - telezakupy
06:20 **Kuchenne rewolucje** - program kulinarno-rozrywkowy
07:20 **Doradca smaku**
07:30 **Dzień Dobry TVN** - magazyn
11:00 **Z gruntu zdrowo**
11:30 **Sztuka mięsa** - program
12:00 **Ukryta prawda** - program obyczajowy
13:00 **Szkoła**
14:00 **19 +** - program
14:30 **Szpital** - program obyczajowy
15:30 **Szkoła**
16:30 **19 +** - program
17:00 **Kuchenne rewolucje** - program kulinarno-rozrywkowy
18:00 **Ukryta prawda**
19:00 **Fakty**
19:35 **Sport**
19:45 **Pogoda**
19:50 **Uwaga!** - magazyn

FILM PRZYGODOWY

20:00 **Harry Potter i insygnia śmierci Część I** - film przygodowy, USA, Wielka Brytania, 2010, reż. David Yates, wyk. Daniel Radcliffe, Emma Watson, Rupert Grint, Alan Rickman, Ralph Fiennes, Julie Walters, Helena Bonham Carter, Tom Felton, Jason Isaacs
23:05 **Niepamięć** - film S-F, USA, 2013, reż. Joseph Kosinski, wyk. Tom Cruise, Morgan Freeman, Olga Kurylenko, Andrea Riseborough, Nikolaj Coster-Waldau, Melissa Leo
01:40 **Kuba Wojewódzki** - talk show prod. Polska

POLSAT

06:00 **Nowy dzień z Polsat News**
09:00 **Malanowski i Partnerzy** - serial kryminalny, prod. Polska
10:00 **Dzień, który zmienił moje życie** - serial obyczajowy, prod. Polska
11:00 **Dlaczego ja?**
12:00 **Gliniarze**
13:00 **Trudne sprawy**
14:00 **Pierwsza miłość** - serial obyczajowy, prod. Polska
14:45 **Dlaczego ja?**
15:50 **Wydarzenia**
16:10 **Pogoda**
16:15 **Interwencja** - magazyn reporterów
16:30 **Na ratunek 112**
17:00 **Gliniarze**
18:00 **Pierwsza miłość** - serial obyczajowy, prod. Polska
18:50 **Wydarzenia**
19:20 **Sport**
19:25 **Pogoda**
19:30 **Świat według Kiepskich**

PROGRAM ROZRYWKOWY

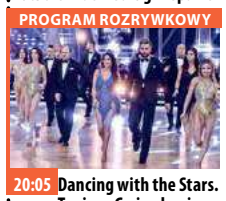

20:05 **Dancing with the Stars. Taniec z Gwiazdami** - program rozrywkowy prod. Polska
22:15 **Love Island. Wyspa miłości**
23:25 **Aeon Flux** - widowisko sci-fi Akcja filmu toczy się 400 lat po tym jak tajemniczy wirus zabił 99% ludności na Ziemi. Ci, którzy ocaleli zjednoczyli się pod władzą Kongresu Naukowego i zbudowali miasto-państwo pod nazwą Bregna. Od świata zewnętrznego Bregna oddzielona jest wielkim murem.
01:20 **Tajemnice losu**
04:55 **Disco Gramy** - program rozrywkowy

TVP Kultura

07:00 **Teledyski**
08:00 **Informacje kulturalne** - informator kulturalny
08:25 **Studio Kultura**
08:45 **Księstwo** - film obyczajowy, prod. Polska, 2011, reż. Andrzej Barański, wyk. Rafał Zawierucha, Mateusz Zając, Michał Anioł, Aldona Jankowska
11:00 **Dom** - Jedenaste: nie wychylaj się - serial TVP
12:45 **TVP Kultura na 44. Festiwalu Filmowym w Gdyni** - dzień czwarty
13:00 **Studio Kultura**
13:20 **48 Międzynarodowy Festiwal Muzyki Współczesnej Warszawska Jesień 2005. Koncert w Hali Najwyższych Napięć Instytutu Energetyki w Warszawie** - koncert
14:05 **Zuzanna** - film animowany, prod. Polska, 2006

DRAMAT

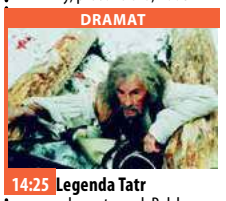

14:25 **Legenda Tatr** - dramat, prod. Polska, 1994
16:25 **Straszne skutki awarii telewizora** - komedia
18:00 **Odyseja filmowa** - 1918 - 1928: Triumf filmu amerykańskiego
19:05 **Teledyski**
19:20 **Którędy po sztukę**
19:30 **Koło pióra** - magazyn
20:00 **Informacje kulturalne**
20:30 **Wieczór kinomana** - Wstęp do filmu - Rób, co należy
20:35 **Wieczór kinomana** - Rób, co należy - dramat
22:40 **TVP Kultura na 44. Festiwalu Filmowym w Gdyni** - dzień piąty

TV Puls

06:00 **112: na każde wezwanie**
07:00 **Kobra - oddział specjalny** - fabularny
08:00 **Lombard. Życie pod zastaw** - serial obyczajowy
09:00 **Rodzinny interes**
10:00 **Zaklinaczka duchów**
12:00 **Kobra - oddział specjalny** - fabularny
14:00 **Agenci NCIS: Los Angeles** - fabularny Agenci biura NCIS w Los Angeles działają pod przykrywką, by rozwiązywać trudne i często szokujące sprawy.
15:00 **Lombard. Życie pod zastaw** - serial obyczajowy
16:00 **Wielka Zabawa TV Puls w Mrągowie**
17:00 **Gra muzyka**
18:00 **Lombard. Życie pod zastaw** - serial

FILM AKCJI

20:00 **Kula w łeb** Policjant i zawodowy morderca zawiązują sojusz, by dorwać zabójcę swoich przyjaciół.
21:50 **Kobiety mafii** Bela, była funkcjonariuszka policji, dostaje od ABW zadanie rozpracowania szajki przestępczej handlującej narkotykami. Aby jej misja się powiodła, musi rozpocząć współpracę z mafią.
00:40 **Mściciel** - film akcji
02:15 **Menu na miarę**
02:55 **Tajemnice medyczne** - film akcji
03:55 **Dyżur**
04:30 **Menu na miarę**

TVN 7

05:00 **Szkoła**
06:00 **Ukryta prawda**
07:00 **Sąd rodzinny** - program sądowy
08:00 **Szpital** - program obyczajowy
08:55 **Sędzia Anna Maria Wesołowska** - program sądowy
09:50 **Big Brother Pobudka**
09:55 **Przepis na życie** - serial obyczajowy, Polska
10:55 **Big Brother** - program
11:50 **Zakochani po uszy** - serial, Polska
12:20 **19 +** - program
13:25 **Ukryta prawda** - program obyczajowy
14:25 **Big Brother Popołudnie** - program
14:30 **Sąd rodzinny** - program sądowy
15:30 **Szpital** - program obyczajowy
16:30 **Sędzia Anna Maria Wesołowska**

PROGRAM ROZRYWKOWY

17:30 **Big Brother Podwieczorek** - program rozrywkowy prod. Polska
17:35 **Detektyw Monk** - serial sensacyjny, USA
18:30 **Dwóch i pół** - serial, USA
19:00 **Kuchenne rewolucje** - program kulinarno-rozrywkowy
20:00 **Big Brother Arena**
21:30 **Big Brother +** - program
22:05 **Druhny** - film komedia, USA, 2011, reż. Paul Feig, wyk. Kristen Wiig, Maya Rudolph, Rose Byrne, Wendi McLendon-Covey, Ellie Kemper, Melissa McCarthy, Jill Clayburgh
00:35 **Tammy** - film komedia

TV 4

06:00 **Buffy, postrach wampirów**
07:05 **Szczeniak zwany Scooby Doo**
07:35 **Dragon Ball Super**
08:00 **Nasz nowy dom**
09:00 **Septagon**
10:00 **Anatomia głupoty według Richarda Hammonda**
11:00 **Przeklęta**
12:00 **Ekstremalny ranking zwierząt**
13:00 **Detektywi w akcji** - serial kryminalny
14:00 **STOP Drogówka**
15:00 **Policjantki i Policjanci** - serial obyczajowy
16:00 **Sekrety Sąsiadów**
17:00 **Miodowe Lata**
18:00 **Septagon** - powtórka
19:00 **Policjantki i Policjanci** - serial obyczajowy, prod. Polska
20:00 **Gwiazdy Kabaretu**
21:00 **Nasza Klasa**

SERIAL KRYMINALNY

22:00 **Sprawiedliwi - Wydział Kryminalny** - serial kryminalny
00:05 **Outsider** Lex Walker, najemnik walczący w wojskach brytyjskich w Afganistanie, dowiaduje się, że jego córkę wyłowiono martwą z rzeki. Lex natychmiast leci do Los Angeles, gdzie okazuje się, że ciało zostało błędnie zidentyfikowane i należy do obcej dziewczyny. Jednocześnie córka Lexa też przepadła bez śladu.
02:05 **Interwencja**
02:40 **Disco Polo Life**
03:40 **Top 10 lista przebojów**
05:45 **Telezakupy TV Okazje**

eprasa.pl e7a23d072c

KURIER GMIN
TYGODNIK POWIATU WOŁOWSKIEGO
www.kuriergmin.pl

sobota 21 września

TVP 1

05:35 **Klan** - telenowela TVP
06:25 **Sprawa dla reportera**
07:20 **Rok w ogrodzie**
07:45 **Rok w ogrodzie Extra** - magazyn
08:00 **Pełnosprawni**
08:25 **Wojsko - polskie.pl**
08:50 **Studio Raban**
09:20 **Rodzinny ekspres** - magazyn
09:55 **Łap marzenia!** - film obyczajowy, prod. Australia, 2017, reż. Rhiannon Bannenberg, wyk. Aaron Jeffery, Andrew Creer, Debby Ryan
11:35 **Wojenne dziewczyny** - serial TVP
12:25 **A więc wojna**
12:40 **Fascynujący świat** - Borelioza - cicha epidemia
13:40 **Kulisy** - Postaw na milion
13:50 **Okrasa łamie przepisy**
14:20 **Z pamięci** - Pchle Targi
14:35 **Jak to działa** - Jak działa ptak? - magazyn

REALITY SHOW

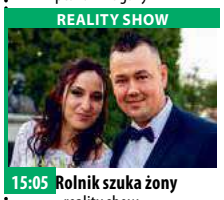

15:05 **Rolnik szuka żony** - reality show
16:05 **Ojciec Mateusz** - serial kryminalny TVP
17:00 **Teleexpress**
17:20 **Pogoda**
17:30 **Jaka to melodia?**
18:30 **Postaw na milion**
20:10 **Alarm!**- magazyn
20:35 **Komisarz Alex** - serial kryminalny TVP
21:30 **Hit na sobotę** - Prawnik z Lincolna - film fabularny, prod. USA, 2011
23:40 **Iceman: Historia mordercy** - dramat, prod. USA, 2012
01:35 **Jaka to melodia?** - teleturniej muzyczny
02:30 **Zimne światło dnia** - thriller, prod. USA

TVP 2

04:40 **Koło fortuny** - teleturniej
05:15 **Barwy szczęścia** - serial obyczajowy TVP
06:20 **M jak miłość** - serial TVP
07:15 **Pytanie na śniadanie**
10:40 **Pogoda**
10:50 **Pytanie na śniadanie Extra**
11:20 **To je Borowicz. Podróże ze smakiem**
11:50 **Szansa na sukces. Eurowizja Junior 2019**
13:00 **O mnie się nie martw**
14:00 **Familiada** - teleturniej
14:35 **Koło fortuny**
15:15 **Rodzinka.pl** - serial komediowy TVP
15:45 **Najgorszy Kucharz**
16:50 **Dla niesłyszących** - Słowo na niedzielę
18:00 **Panorama**
18:20 **Sport Telegram**
18:25 **Kroniki F1** - felieton
18:25 **Czar Par**
20:05 **Roztańczony Narodowy 2019** - koncert

FILM OBYCZAJOWY

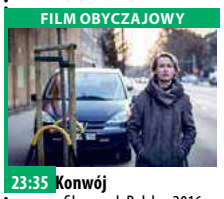

23:35 **Konwój** - film prod. Polska, 2016, reż. Maciej Żak, wyk. Robert Więckiewicz, Janusz Gajos
Dyrektor więzienia ściąga doświadczonego strażnika do transportu groźnego więźnia. Wkrótce dowiaduje się, że nieoczekiwanie w skład ekipy konwojentów wszedł też jego zięć.
01:15 **Martwe zło** - horror, prod. USA, 2013, reż. Fede Alvarez, wyk. Jane Levy, Shiloh Fernandez, Lou Taylor Pucci, Jessica Lucas, Elizabeth Blackmore
02:50 **Film fabularny polski**

TVN

04:50 **Uwaga!** - magazyn
05:15 **Mango** - telezakupy
07:30 **Dzień Dobry TVN** - magazyn
11:00 **Na Wspólnej** - serial obyczajowy, Polska
12:50 **MasterChef** - program rozrywkowy
14:20 **Top Model** - program rozrywkowy
15:50 **Stylowy projekt** - program
16:25 **Kobieta na krańcu świata** - program
17:00 **Kuchenne rewolucje** - program kulinarno-rozrywkowy
18:00 **36, 6** - program
19:00 **Fakty**
19:25 **Sport**
19:35 **Pogoda**
19:45 **Uwaga!** - magazyn
20:00 **Mam talent** - program rozrywkowy

KOMEDIA

21:45 **Kac Vegas w Bangkoku** - film komedia, USA, 2011, reż. Todd Philips, wyk. Bradley Cooper
Kontynuacja "Kac Vegas". Czterech przyjaciół udaje się w podróż do egzotycznej Tajlandii na ślub jednego z nich. Spokojny wieczór kawalerski wymyka się spod kontroli.
23:55 **Terminator II: Dzień sądu** - film S-F, USA, Francja, 1991, reż. James Cameron, wyk. Arnold Schwarzenegger, Linda Hamilton, Edward Furlong, Robert Patrick, Joe Morton
02:40 **Uwaga!** - magazyn
03:00 **Noc Magii**

POLSAT

06:00 **Nowy dzień z Polsat News**
08:45 **Scooby Doo i cyberpościg**
10:10 **Ewa gotuje**
10:45 **Moje disco, moje wszystko**
11:45 **Dancing with the Stars. Taniec z Gwiazdami.**
13:45 **Ninja Warrior Polska**
15:45 **Kabaret na żywo Kabaret Smile „To się nadaje do kabaretu"**
17:45 **Chłopaki do wzięcia**
18:50 **Wydarzenia**
19:20 **Sport**
19:25 **Pogoda**
19:30 **Świat według Kiepskich** - serial
20:10 **Epoka lodowcowa: Wędrówka kontynentów**
Kolejna część przebojowej animacji. Ziemia ulega kolejnym przeobrażeniom.

PROGRAM ROZRYWKOWY

22:00 **Twoja Twarz Brzmi Znajomo** - program rozrywkowy prod. Polska
00:05 **Gliniarze z Brooklynu**
Tydzień z życia trzech nowojorskich policjantów, pracujących na Brooklynie, gdzie narkotyki, przemoc, rasizm, ubóstwo i korupcja w policji to chleb powszedni. Zgorzkniały i zmęczony służbą Eddie ma przed sobą zaledwie kilka dni do emerytury. Tango wypełnia śmiertelnie niebezpieczną misję - rozpracowuje gang narkotykowy, któremu przewodzi Caz. Marzy o powrocie do standardowej służby.

TVP Kultura

07:00 **Teledyski**
07:30 **Informacje kulturalne**
07:55 **"Tańcz mnie po miłości kres..."** - 39. Studencki Festiwal Piosenki
09:00 **Serialowa nostalgia** - Rodzina Leśniewskich - serial przygodowy TVP
10:15 **Tygodnik Kulturalny**
11:10 **Dokument tygodnia** - Artyści antagoniści: Emil Nolde i Max Liebermann, prod. Niemcy
12:05 **TVP Kultura na 44. Festiwalu Filmowym w Gdyni** - dzień piąty
12:25 **Szlakiem miejsc niezwykłych** - Pomniki Historii - Przemyśl
12:40 **Zmruż oczy** - film obyczajowy
14:15 **Szlakiem Kolberga** - Kamil Bednarek
14:45 **One. Kobiety kultury**
15:20 **Filmoteka Małopolska** - Ślady mojego istnienia

FILM FABULARNY

16:30 **Aby do niedzieli** - film fabularny, prod. Francja, 1982, reż. Francois Truffaut, wyk. Philippe Laudenbach, Caroline Sihol, Fanny Ardant, Jean Louis Trintignant
18:20 **Dranie w kinie**
19:00 **44. Festiwal Polskich Filmów Fabularnych Gdyni**
21:10 **Studio Kultura** - TVP Kultura na 44. Festiwalu Filmowym w Gdyni - podsumowanie Festiwalu
21:35 **Bilet do kina** - Taniec pustyni - dramat, prod. USA, Wielka Brytania
23:25 **Frank Zappa & The Mothers: Roxy The Movie**

TV Puls

05:55 **Pan wzywał, Milordzie?**
07:00 **Taki jest świat** - program informacyjny
07:50 **Górka Dolna**
08:55 **13 Posterunek 2**
10:20 **Lombard. Życie pod zastaw** - serial obyczajowy
Prowadzenie lombardu to zajęcie ciekawe, momentami ekscytujące, ale często i niebezpieczne. Bohaterami serialu są: właściciel Kazimierz Barski, jego rodzina, pracownicy oraz klienci, którzy pojawiają się w lombardzie z powodu różnych życiowych zawirowań.
15:05 **Rodzinny interes**
19:00 **Gra muzyka**
20:00 **Liberator**
22:00 **Mechanik: Konfrontacja** - film akcji

KOMEDIA

00:00 **American Pie: Wesele** - komedia
Grupa najlepszych przyjaciół z czasów liceum pomaga Jimowi w przygotowaniach do jego wesela.
02:00 **Taki jest świat** - program informacyjny prod. Polska
02:50 **Biesiada na cztery pory roku** - serial obyczajowy prod. Polska
03:25 **Menu na miarę** - fabularny
03:55 **Menu na miarę** - fabularny
04:35 **Z archiwum policji** - fabularny
05:00 **Dyżur**

TVN 7

05:10 **Mango** - telezakupy
07:15 **Niezapomniane lata 90** - dokument
08:15 **Ukryta prawda** - program obyczajowy
09:15 **Big Brother** - program
12:15 **Dzika lokatorka** - film komedia, USA, 1992, reż. Frank Oz, wyk. Steve Martin, Goldie Hawn, Dana Delany, Julie Harris, Donald Moffat, Peter MacNicol
14:30 **Prezydent: Miłość w Białym Domu** - film obyczajowy, USA, 1995, reż. Rob Reiner, wyk. Michael Douglas, Annette Bening, Martin Sheen, Michael J. Fox, Anna Deavere Smith, Samantha Mathis, David Paymer, Richard Dreyfuss, Nina Siemaszko
16:50 **Mroczny rycerz** - film przygodowy
20:00 **Big Brother** - program

MELODRAMAT

21:00 **Zimowa opowieść** - film melodramat, USA, 2014, reż. Akiva Goldsman, wyk. Colin Farrell, Jessica Brown Findlay, Russell Crowe
Ścigany przez byłego szefa złodziej, Peter, poznaje piękną, lecz śmiertelnie chorą Beverly. Ich miłość staje się elementem odwiecznej walki pomiędzy dobrem a złem.
23:30 **Zamiana ciał** - film komedia, USA, 2011, reż. David Dobkin, wyk. Ryan Reynolds, Jason Bateman
01:50 **Zagubieni** - serial, USA
02:45 **Noc Magii** - program ezoteryczny

TV 4

06:00 **Ekstremalny ranking zwierząt**
07:05 **101 dalmatyńczyków**
07:35 **Flintstonowie**
08:40 **Droga do El Dorado**
10:30 **Policjantki i Policjanci**
13:30 **STOP Drogówka**
14:35 **Mali agenci**
Bohaterami pełnej przygód, zwrotów akcji, niezwykłych gadżetów i humoru historii są Carmen i Junim Cortezowie, siostra i brat, którzy podejmują się dwóch niebezpiecznych i arcytrudnych misji, jakimi są uratowanie świata przed groźnymi stworami i ocalenie jedności rodziny.
16:35 **Poszukiwacze świętej włóczni**
Dyrektor muzeum, profesor Bachmann, nagle znika.
19:00 **Galileo**

POPULARNO-NAUKOWY

20:00 **Policjantki i Policjanci** - serial obyczajowy prod. Polska
22:00 **Sprawiedliwi - Wydział Kryminalny**
00:05 **Samobójcza misja**
Akcja filmu rozgrywa się na froncie wschodnim II wojny światowej w 1944 roku. Wojska sowieckie przesuwają się przez Rumunię wypierając Niemców na zachód. Major Kurt Fleischer, zmęczony wojną dowódca elitarnej jednostki niemieckiej, dostaje rozkaz eskortowania pewnej naukowiec do tajemniczego lasu.
02:15 **Graffiti**
02:40 **Disco Polo Life** - program rozrywkowy

dodatek TELEWIZYJNY DO TWOJEJ GAZETY

niedziela 22 września

TVP 1

05:15 **Klan** - telenowela TVP
06:05 **Słownik polsko@polski** - talk - show
06:35 **Wojsko - polskie.pl**
07:00 **Transmisja Mszy Świętej**
08:00 **Tydzień**
08:30 **Zakochaj się w Polsce**
09:05 **Ziarno** - Bądźcie Rybakami ludzi! - magazyn
09:40 **Las bliżej nas**
10:10 **Polskie drogi** - Najspokojniejsze miejsce na świecie - serial TVP
11:55 **Między ziemią a niebem** - magazyn
12:00 **Anioł Pański**
12:15 **Między ziemią a niebem** - magazyn
12:45 **Misja Bangladesz**
13:05 **A więc wojna**
13:20 **BBC w Jedynce** - Rozbójnicy wśród zwierząt
14:15 **Z pamięci** - Pchle Targi
14:30 **Weterynarze z sercem**
15:05 **Komisarz Alex** - serial

TELETURNIEJ

16:05 **Postaw na milion** - teleturniej
17:00 **Teleexpress**
17:20 **Pogoda**
17:30 **Jaka to melodia?** - teleturniej muzyczny
18:30 **Dziewczyny ze Lwowa** - serial obyczajowy TVP
19:25 **Sport**
19:30 **Wiadomości**
20:05 **Pogoda**
20:15 **Wojenne dziewczyny** - serial TVP
21:15 **Rolnik szuka żony** - reality show
22:15 **Zakochana Jedynka** - Ponad wszystko - film
24:00 **44. Festiwal Polskich Filmów Fabularnych w Gdyni**
02:10 **Jaka to melodia?**

TVP 2

04:35 **Dla niesłyszących** - Słowo na niedzielę
04:45 **Barwy szczęścia** - serial obyczajowy TVP
06:20 **M jak miłość** - serial TVP
07:15 **Pytanie na śniadanie**
10:20 **Pogoda**
10:25 **Rodzinne oglądanie**
11:35 **The Voice of Poland Przesłuchania w ciemno**
14:00 **Familiada** - teleturniej
14:35 **Koło fortuny**
15:15 **Szansa na sukces. Eurowizja Junior 2019** - widowisko muzyczne
16:25 **Rodzinka.pl** - serial komediowy TVP
17:00 **Piłka nożna** - PKO Ekstraklasa: 9 kolejka: Cracovia - Legia Warszawa
19:35 **Kroniki F1** - felieton
19:40 **Lajk!**
20:05 **The Wall. Wygraj marzenia** - teleturniej
21:00 **Muzyka na bis** - koncert

REALITY SHOW

22:00 **Wkręceni w randkę** - reality show
23:05 **Echo serca** - serial TVP
24:00 **Julieta** - film prod. Hiszpania, 2016, reż. Pedro Almodóvar
Przypadkowe spotkanie sprawia, że matka próbuje nawiązać kontakt z córką, której nie widziała od lat.
01:50 **Konwój** - film prod. Polska, 2016, reż. Maciej Żak, wyk. Robert Więckiewicz, Janusz Gajos, Przemysław Bluszcz, Łukasz Simlat, Ireneusz Czop, Tomasz Ziętek, Agnieszka Żulewska
03:25 **Zakończenie dnia**

TVN

04:50 **Uwaga!** - magazyn
05:15 **Mango** - telezakupy
07:30 **Dzień Dobry TVN** - magazyn
11:00 **Kobieta na krańcu świata** - program
11:35 **Co za tydzień** - magazyn
12:10 **39 i pół tygodnia**
13:10 **Mam talent** - program rozrywkowy
14:55 **Minionki rozrabiają** - film komedia, USA, 2013, reż. Pierre Coffin, Chris Renaud, wyk. Steve Carell, Kristen Wiig, Benjamin Bratt, Miranda Cosgrove
17:00 **Big Brother Tydzień** - program
18:00 **Starsza pani musi fiknąć** - program
19:00 **Fakty**
19:25 **Sport**
19:35 **Pogoda**
19:45 **Uwaga!** - magazyn
20:00 **MasterChef** - program rozrywkowy

SERIAL OBYCZAJOWY

21:30 **39 i pół tygodnia** - serial obyczajowy
22:30 **47 roninów** - film przygodowy, Wielka Brytania, USA, Węgry, Japonia, 2013, reż. Carl Rinsch, wyk. Keanu Reeves, Hiroyuki Sanada, Tadanobu Asano, Rinko Kikuchi, Ko Shibasaki, Cary-Hiroyuki Tagawa
01:00 **Big Brother Tydzień** - program rozrywkowy
02:00 **Kuchenne rewolucje** - program kulinarno-rozrywkowy
03:00 **Uwaga!** - magazyn
03:20 **Noc Magii** - program ezotreyczny

POLSAT

06:00 **Nowy dzień z Polsat**
08:45 **Jeźdźcy smoków na końcu świata**
09:15 **Kung Fu Panda: Sekrety Mistrzów**
09:45 **Wojownicze żółwie ninja**
Wojownicze Żółwie Ninja są większe i lepsze, niż kiedykolwiek w tym przebojowym filmie pełnym akcji i humoru. Gdy Nowy Jork jest w tarapatach, to właśnie oni - czterej bracia, kochający pizzę wojownicy ninja - muszą go ocalić.
12:00 **Asteriks i Obeliks: Osiedle bogów**
13:55 **Epoka lodowcowa: Wędrówka kontynentów**
Ziemia ulega kolejnym przeobrażeniom. Tym razem światu zagraża wędrówka kontynentów.

PROGRAM ROZRYWKOWY

15:50 **Twoja Twarz Brzmi Znajomo** - program rozrywkowy
17:50 **Nasz Nowy Dom**
18:50 **Wydarzenia**
19:20 **Sport**
19:25 **Pogoda**
19:30 **Państwo w Państwie**
20:05 **Kabaret na żywo**
22:15 **Love Island. Wyspa miłości Love Island. Wyspa miłości. Extra**
23:20 **48 godzin** - komedia sensacyjna
01:35 **Uprowadzona 2**
Bryan Mills to emerytowany agent CIA, któremu albańscy gangsterzy porwali córkę Kim. Po tym, jak ją uwolnił, udało mu się po latach starań nawiązać z nią kontakt.

TVP Kultura

07:00 **Teledyski**
07:30 **Którędy po sztukę**
07:40 **Dranie w kinie**
08:25 **Angielskie śniadanie** - Pan wzywał, Milordzie? - Siła pieniądza sezon II - serial komediowy, prod. Wielka Brytania
09:25 **Od ucha do ucha** - Niezapomniany Leonard Bernstein - Spotkania z muzyką - Geniusz Paula Hindemitha - cykl dokumentalny, prod. Niemcy, USA, 1970, reż. Roger Englander
10:30 **Od ucha do ucha** - Najdzielniejszy z rycerzy
11:40 **Awantura o Basię** - film obyczajowy, prod. Polska, 1995, reż. Kazimierz Tarnas, wyk. Paulina Tworzyańska, Agata Marciniak, Maria Kaniewska, Piotr Fronczewski, Andrzej Szczepkowski

KOMEDIA

13:40 **Chleb, miłość i zazdrość** - komedia
15:20 **Chuligan Literacki** - magazyn o książkach
15:50 **100 NA 100. Muzyczne dekady wolności** - koncert z Katowic - koncert
17:00 **Szlakiem miejsc niezwykłych** - Pomniki Historii - Sandomierz
17:15 **Niedziela z... planem filmowym**
18:10 **Niedziela z...** - Ogniem i mieczem
21:15 **Butch Cassidy i Sundance Kid** - western, prod. USA, 1969
23:10 **Scena alternatywna**
23:40 **Trzeci punkt widzenia**
00:15 **Dokument.pl** - Joanna - film dokumentalny

TV Puls

06:00 **Tajemnice medyczne**
08:05 **Łowcy skarbów**
10:05 **Bibliotekarze**
11:00 **Gra muzyka**
12:05 **K-9**
Partnerem policjanta tropiącego handlarzy narkotyków zostaje specjalnie wyszkolony owczarek alzacki.
14:20 **Najpiękniejsze baśnie: Świniopas**
15:35 **Ace Ventura: Zew natury**
17:30 **Gwiezdne wojny: część V - Imperium kontratakuje**
Imperator rozkazuje swojemu uczniowi Darthowi Vaderowi odnalezienie Luke'a Skywalkera, by zmusić go do przejścia na ciemną stronę Mocy.
20:00 **Renegaci**
22:10 **Operacja „Morze Czerwone"**

THRILLER

01:00 **Gatunek 3**
Córka Eve trafia pod opiekę naukowca, który chce poddać ją eksperymentom, by stworzyć idealną hybrydę człowieka i obcego.
03:10 **Skorpion** - fabularny
Ekscentryczny geniusz komputerowy, Walter O'Brien, oraz jego niezwykle uzdolnieni przyjaciele tworzą grupę stanowiącą ostatnią linię obrony przed zagrożeniami współczesnego świata.
04:05 **Taki jest świat** - program informacyjny
04:55 **Menu na miarę**
05:35 **Z archiwum policji** - program dokumentalny

TVN 7

05:00 **Mango** - telezakupy
07:05 **Niezapomniane lata 90** - dokument
08:05 **Big Brother** - program
10:50 **Zakochani po uszy** - serial, Polska
12:50 **Dziewczyny z drużyny V: Walcz do końca** - film komedia, USA, 2009, reż. Bille Woodruff, wyk. Christina Milian, Vanessa Born, Cody Longo, Gabrielle Dennis, Rachele Smith
14:55 **Blues Brothers** - film komedia, USA, 1980, reż. John Landis, wyk. John Belushi, Dan Aykroyd, Carrie Fisher, Donald Dunn, Murphy Dunne, Kathleen Freeman, John Candy, James Brown, Cab Calloway, Aretha Franklin, Ray Charles
17:45 **Sknerus** - film komedia
20:00 **Big Brother** - program

FILM PRZYGODOWY

21:00 **Mroczny Rycerz powstaje** - film przygodowy, USA, Wielka Brytania, 2012, reż. Christopher Nolan, wyk. Christian Bale, Tom Hardy, Marion Cotillard, Anne Hathaway, Joseph Gordon-Levitt, Michael Caine, Gary Oldman, Morgan Freeman, Matthew Modine
00:25 **Sztuka zrywania** - film komedia, prod. USA, 2006, reż. Peyton Reed, wyk. Jennifer Aniston, Vince Vaughn, Joey Lauren Adams, Cole Hauser, Jon Favreau, Jason Bateman, Judy Davis, Justin Long, Ann-Margret

TV 4

06:00 **Ekstremalny ranking zwierząt**
07:05 **101 dalmatyńczyków**
07:35 **Flintstonowie**
09:05 **Alvin i wiewiórki** - film USA, 2007, reż. Hill Tim, wyk. Jason Lee, Cross David, Alicino Veronica, Lynch Jane, Richardson Cameron Kinowa wersja kultowego serialu animowanego, łącząca ujęcia z udziałem aktorów z animacją komputerową. Adresowana do widowni rodzinnej, pełna humoru opowieść o przygodach trzech niezwykłych wiewiórek, które wprowadzają się do domu początkującego kompozytora piosenek i pomagają mu zrobić wielką karierę w świecie muzyki. Film w polskiej wersji językowej.
11:00 **Galileo**

FILM PRZYGODOWY

13:00 **Park jurajski III** Paleontolog, Allan Grant, pomaga w poszukiwaniach nastolatka zagubionego na wyspie, którą opanowały dinozaury.
15:00 **Nasza Klasa**
16:00 **Gwiazdy Kabaretu**
17:00 **Miłość na Zakręcie**
19:00 **Galileo**
20:00 **Wykonać wyrok**
21:55 **Gabinet numer 5**
22:55 **Gallows Hill** Owdowiały David ma się wkrótce ponownie ożenić.
00:50 **STOP Drogówka**
01:50 **Interwencja**
02:25 **Graffiti**
02:40 **Disco Polo Life**
03:40 **Top 10 lista przebojów**
05:45 **Telezakupy TV Okazje**

dodatek TELEWIZYJNY DO TWOJEJ GAZETY

eprasa.pl e7a23d072c

poniedziałek 23 września

TVP 1

05:05 **Jeden z dziesięciu** - teleturniej
05:35 **Jaka to melodia?**
06:15 **Przysięga** - serial obyczajowy, prod. Turcja, 2019
07:05 **Elif** - serial, prod. Turcja, 2014
08:00 **Wiadomości**
08:10 **Pogoda poranna**
08:15 **Kwadrans polityczny**
08:40 **Korona królów** - telenowela historyczna TVP
09:20 **Ranczo** - serial
10:15 **Komisarz Alex** - serial kryminalny TVP
11:05 **Ojciec Mateusz** - serial kryminalny TVP
12:00 **Wiadomości**
12:15 **Agrobiznes**
12:25 **Agropogoda** - magazyn
12:30 **Magazyn Rolniczy**
12:45 **A więc wojna**
12:50 **BBC w Jedynce** - Rozbójnicy wśród zwierząt - Walka o pożywienie, prod. Wielka Brytania

SERIAL OBYCZAJOWY

14:00 **Elif** - serial, prod. Turcja, 2014
15:00 **Wiadomości**
15:10 **Pogoda**
15:15 **Alarm!**- magazyn
15:35 **Gra słów. Krzyżówka**
16:05 **Przysięga** - serial
17:00 **Teleexpress**
17:30 **Jaka to melodia?**
18:00 **Klan** - telenowela TVP
18:30 **Korona królów**
18:55 **Jeden z dziesięciu**
19:30 **Wiadomości**
20:10 **Alarm!**- magazyn
20:30 **Leśniczówka**
21:00 **Boska Florence** - komedia
23:00 **Kupcy i fabrykanci**
00:05 **Ekstradycja** - serial TVP
01:10 **Ponad wszystko** - film obyczajowy

TVP 2

04:45 **Koło fortuny** - teleturniej
05:20 **Doktor z alpejskiej wioski** - serial, prod. Niemcy, 2008
06:10 **Coś dla Ciebie** - magazyn
06:40 **Familiada** - teleturniej
07:15 **Pytanie na śniadanie**
11:00 **Panorama**
11:05 **Pogoda**
11:10 **Pytanie na śniadanie Extra**
11:25 **Rodzinka.pl** - serial komediowy TVP
11:55 **Barwy szczęścia** - serial obyczajowy TVP
12:30 **Koło fortuny** - teleturniej
13:05 **Teściowe i synowe. Kto tu rządzi?** - reality show
13:35 **Gotowi do gotowania. Start!** - magazyn kulinarny
14:10 **Coś dla Ciebie** - magazyn
14:35 **Operacja Zdrowie**

SERIAL OBYCZAJOWY

15:10 **Doktor z alpejskiej wioski** - serial, prod. Niemcy, 2018
16:00 **Koło fortuny**
16:35 **Familiada** - teleturniej
17:10 **Więzień miłości**
18:00 **Panorama**
18:20 **Pogoda**
18:25 **Sport Telegram**
18:30 **Gotowi do gotowania. Start!** - magazyn kulinarny
18:55 **Teściowe i synowe. Kto tu rządzi?** - reality show
19:35 **Barwy szczęścia** - serial
20:55 **M jak miłość** - serial TVP
21:50 **O mnie się nie martw serial komediowy TVP**
22:50 **Kino bez granic** - Blue Jasmine
00:40 **Glina** - serial kryminalny
01:40 **Julieta**

TVN

05:20 **Uwaga!** - magazyn
05:45 **Mango** - telezakupy
06:50 **Nowa Maja w ogrodzie**
07:20 **Akademia ogrodnika**
07:30 **Dzień Dobry TVN** - magazyn
11:00 **Z gruntu zdrowo**
11:30 **Sztuka mięsa** - program
12:00 **Ukryta prawda** - program obyczajowy
13:00 **Szkoła**
14:00 **19 +** - program
14:30 **Szpital** - program obyczajowy
15:30 **Szkoła**
16:30 **19 +** - program
17:00 **Kuchenne rewolucje** - program kulinarno-rozrywkowy
18:00 **Ukryta prawda** - program obyczajowy
19:00 **Fakty**
19:35 **Sport**
19:45 **Pogoda**
19:50 **Uwaga!** - magazyn
20:10 **Doradca smaku**

SERIAL OBYCZAJOWY

20:15 **Na Wspólnej** - serial obyczajowy, Polska
20:55 **Milionerzy** - program rozrywkowy
21:30 **Top Model** - program rozrywkowy
23:00 **Kac Vegas w Bangkoku** - film komedia, USA, 2011, reż. Todd Philips, wyk. Bradley Cooper, Ed Helms, Zach Galifianakis, Justin Bartha, Ken Jeong, Paul Giamatti, Mike Tyson
01:10 **Co za tydzień** - magazyn
01:45 **Stylowy projekt** - program
02:15 **Uwaga!** - magazyn
02:40 **Noc Magii** - program

POLSAT

06:00 **Nowy dzień z Polsat News**
09:00 **Malanowski i Partnerzy** - serial kryminalny, prod. Polska
10:00 **Dzień, który zmienił moje życie** - serial obyczajowy, prod. Polska
11:00 **Dlaczego ja?**
12:00 **Gliniarze**
13:00 **Trudne sprawy**
14:00 **Pierwsza miłość** - serial obyczajowy, prod. Polska
14:45 **Dlaczego ja?**
15:50 **Wydarzenia**
16:10 **Pogoda**
16:15 **Interwencja** - magazyn reporterów
16:30 **Na ratunek 112**
17:00 **Gliniarze**
18:00 **Pierwsza miłość** - serial obyczajowy, prod. Polska
18:50 **Wydarzenia**
19:20 **Sport**
19:25 **Pogoda**
19:30 **Świat według Kiepskich**

FILM AKCJI

20:15 **MEGA HIT - Uprowadzona 2** Bryan Mills to emerytowany agent CIA, któremu albańscy gangsterzy porwali córkę Kim. Po tym, jak ją uwolnił, udało mu się po latach starań nawiązać z nią bliski kontakt.
22:10 **Love Island. Wyspa miłości** - program rozrywkowy prod. Polska
23:20 **Królowie ulicy** Bohaterami filmu są policjanci z elitarnej jednostki, Ad/Vice, z Los Angeles.
01:40 **Tajemnice losu**
04:55 **Disco Gramy**
05:40 **Telezakupy TV Okazje**

TVP Kultura

07:00 **Niezapomniany Leonard Bernstein**
08:00 **Szlakiem miejsc niezwykłych**
08:10 **Studio Kultura**
08:30 **Czarna suknia** - film
09:25 **Straszne skutki awarii telewizora** - komedia, prod. Czechosłowacja
11:00 **Dom** - Kto dziś tak umie kochać - serial TVP
13:00 **Studio Kultura**
13:20 **Filmoteka Małopolska - Ślady mojego istnienia** - film dokumentalny - Ania Szałapak Biały Anioł Piwnicy pod Baranami, pieśniarka, ale jednocześnie, a może przede wszystkim, naukowiec. Wielbicielka kotów, kapeluszy, szopek krakowskich i aniołów.
14:30 **Niedziela z... planem filmowym**
15:20 **Dziewczyna i gołębie**

FILM OBYCZAJOWY

16:20 **Ucieczka z kina „Wolność"** - film obyczajowy
18:00 **Legendy polskiego teatru** - Igor - opowieść o aktorze - film
19:05 **Teledyski**
19:30 **Trzeci punkt widzenia** - program publicystyczny
20:00 **Informacje kulturalne** - informator kulturalny
20:30 **Panorama kina polskiego** - Letnie przesilenie - film fabularny, prod. Polska, Niemcy, 2014, reż. Michał Rogalski
22:10 **Antyfonie** - Czarny Latawiec / Gerard Lebik - film dokumentalny
22:40 **Więcej niż fikcja** - Wielka architektura - film dokumentalny

TV Puls

06:00 **112: na każde wezwanie**
07:00 **Kobra - oddział specjalny** - fabularny
08:00 **Lombard. Życie pod zastaw** - serial obyczajowy Prowadzenie lombardu to zajęcie ciekawe, momentami ekscytujące, ale często i niebezpieczne. Bohaterami serialu są: właściciel Kazimierz Barski, jego rodzina, pracownicy oraz klienci, którzy pojawiają się w lombardzie z powodu różnych życiowych zawirowań.
09:00 **Rodzinny interes**
10:00 **Zaklinaczka duchów**
12:00 **Kobra - oddział specjalny** - fabularny
14:00 **Agenci NCIS: Los Angeles** - fabularny
15:00 **Lombard. Życie pod zastaw** - serial

SERIAL OBYCZAJOWY

16:00 **Rodzinny interes** - serial obyczajowy
18:00 **Lombard. Życie pod zastaw** - serial obyczajowy
20:00 **Legionista Maxx**
21:55 **Liberator**
23:55 **Uciekinier** Uciekający przed wymiarem sprawiedliwości Mud trafia na dwóch chłopców, którzy postanawiają mu pomóc.
02:00 **Taki jest świat**
02:50 **Tajemnice medyczne** - film akcji
03:50 **Biesiada na cztery pory roku** - serial obyczajowy
04:20 **Z archiwum policji**
05:00 **Dyżur**

TVN 7

05:00 **Szkoła**
06:00 **Ukryta prawda**
07:00 **Sąd rodzinny** - program sądowy
08:00 **Szpital** - program obyczajowy
08:55 **Sędzia Anna Maria Wesołowska** - program sądowy
09:50 **Big Brother Pobudka** - program
09:55 **Przepis na życie** - serial obyczajowy, Polska
10:55 **Big Brother** - program
11:50 **Dwóch i pół** - serial, USA
12:20 **19 +** - program
13:25 **Ukryta prawda**
14:25 **Big Brother Popołudnie** - program
14:30 **Sąd rodzinny**
15:30 **Szpital** - program obyczajowy
16:30 **Sędzia Anna Maria Wesołowska**
17:30 **Big Brother Podwieczorek** - program

SERIAL SENSACYJNY

17:35 **Detektyw Monk** - serial sensacyjny, prod. USA
18:35 **Dr House** - serial obyczajowy, USA
19:30 **Zakochani po uszy** - serial, Polska
20:00 **Big Brother** - program
21:00 **Idealny facet dla mojej dziewczyny** - film komedia, Polska, 2009, reż. Tomasz Konecki, wyk. Marcin Dorociński, Magdalena Boczarska, Izabela Kuna
23:35 **Big Brother Nocą**
00:10 **Nienarodzony** - film horror, USA, 2009, reż. David S. Goyer, wyk. Odette Yustman, Gary Oldman, Cam Gigandet, Meagan Good

TV 4

06:00 **Buffy, postrach wampirów**
07:05 **Szczeniak zwany Scooby Doo**
07:35 **Dragon Ball Super**
08:00 **Nasz nowy dom** - magazyn
09:00 **Septagon**
10:00 **Miłość na Zakręcie**
10:30 **Bumerang**
11:00 **Przeklęta**
12:00 **Galileo**
13:00 **Detektywi w akcji** - serial kryminalny, prod. Polska
14:00 **STOP Drogówka**
15:00 **Policjantki i Policjanci** - serial obyczajowy, prod. Polska
16:00 **Sekrety Sąsiadów**
16:30 **Sekrety Sąsiadów**
17:00 **Miodowe Lata**
18:00 **Septagon**
19:00 **Policjantki i Policjanci** - serial obyczajowy
20:00 **Miłość na Zakręcie**

SERIAL KRYMINALNY

20:30 **Sprawiedliwi - Wydział Kryminalny** - serial kryminalny
21:30 **Gwiazdy Kabaretu**
22:35 **Bokser z Brooklynu** Rodriguez chłopak z włosko-portorykańskiej rodziny, wychowuje się w Bensonhurst na Brooklynie. Jego dzieciństwo i wczesna młodość naznaczone są panującą tam w latach 80. przemocą i rasistowskimi atakami, alkoholizmem ojca i patologiami środowiska, z którego trudno się wyrwać.
01:00 **Galileo**
02:00 **Tuż przed tragedią**
03:05 **SuperLudzie**
04:05 **Magazyn Atleci Polsat**

dodatek TELEWIZYJNY DO TWOJEJ GAZETY

wtorek 24 września

TVP 1

05:00 **Jeden z dziesięciu** - teleturniej
05:35 **Jaka to melodia?** - teleturniej muzyczny
06:15 **Przysięga** - serial
07:05 **Elif** - serial, prod. Turcja
08:00 **Wiadomości**
08:10 **Pogoda poranna**
08:15 **Kwadrans polityczny**
08:40 **Korona królów** - telenowela historyczna TVP
09:15 **Ranczo** - serial obyczajowy TVP
10:15 **Komisarz Alex** - serial
11:05 **Ojciec Mateusz** - serial kryminalny TVP
12:00 **Wiadomości**
12:15 **Agrobiznes**
12:25 **Agropogoda** - magazyn
12:30 **Magazyn Rolniczy**
12:45 **A więc wojna**
12:50 **Natura w Jedynce**
14:00 **Elif** - serial, prod. Turcja
15:00 **Wiadomości**
15:15 **Alarm!** - magazyn
15:35 **Gra słów. Krzyżówka**

SERIAL OBYCZAJOWY

16:05 **Przysięga** - serial
17:00 **Teleexpress**
17:30 **Jaka to melodia?**
18:00 **Klan**
18:30 **Korona królów**
18:55 **Jeden z dziesięciu**
19:25 **Sport**
19:30 **Wiadomości**
20:05 **Pogoda**
20:10 **Alarm!**- magazyn
20:30 **Leśniczówka**
20:55 **Czar Zniewolonej**
21:10 **Zniewolona** - serial kostiumowy, prod. Ukraina, 2019
21:55 **Magazyn Ekspresu Reporterów**
23:00 **Okupowani** - serial
23:55 **Rocky 3** - dramat
01:45 **De - Lovely - życie jak piosenka** - film

TVP 2

04:45 **Koło fortuny** - teleturniej
05:20 **Doktor z alpejskiej wioski** - serial prod. Niemcy, 2008
06:10 **Łaska, miłość, działanie** - reportaż
06:40 **Familiada** - teleturniej
07:15 **Pytanie na śniadanie**
11:00 **Panorama**
11:05 **Pogoda**
11:10 **Pytanie na śniadanie Extra**
11:25 **Rodzinka.pl** - serial komediowy TVP
11:55 **Barwy szczęścia** - serial obyczajowy TVP
12:30 **Koło fortuny** - teleturniej
13:05 **Teściowe i synowe. Kto tu rządzi?** - reality show
13:35 **Gotowi do gotowania. Start!** - magazyn
14:10 **Dla niesłyszących** - M jak miłość - serial TVP
15:10 **Doktor z alpejskiej wioski** - serial

TELETURNIEJ

16:00 **Koło fortuny** - teleturniej
16:35 **Familiada** - teleturniej
17:10 **Więzień miłości**
18:00 **Panorama**
18:20 **Pogoda**
18:25 **Sport Telegram**
18:30 **Gotowi do gotowania. Start!** - magazyn kulinarny
18:55 **Teściowe i synowe. Kto tu rządzi?** - reality show
19:35 **Barwy szczęścia** - serial obyczajowy TVP
20:55 **M jak miłość** - serial TVP
21:50 **Echo serca** - serial TVP
22:50 **Świat bez fikcji** -
24:00 **O mnie się nie martw** - serial komediowy TVP
00:55 **Rodzinka.pl** - serial komediowy TVP

TVN

04:50 **Uwaga!** - magazyn
05:15 **Mango** - telezakupy
06:20 **Kuchenne rewolucje** - program kulinarno-rozrywkowy
07:20 **Doradca smaku** - program kulinarny
07:30 **Dzień Dobry TVN** - magazyn
11:00 **Cofnij czas** - reality show
12:00 **Ukryta prawda** - program obyczajowy
13:00 **Szkoła**
14:00 **19 +** - program
14:30 **Szpital** - program obyczajowy
15:30 **Szkoła**
16:30 **19 +** - program
17:00 **Kuchenne rewolucje** - program kulinarno-rozrywkowy
18:00 **Ukryta prawda** - program obyczajowy
19:00 **Fakty**
19:35 **Sport**
19:45 **Pogoda**

MAGAZYN

19:50 **Uwaga!** - magazyn
20:10 **Doradca smaku** - program kulinarny prod. Polska
20:15 **Na Wspólnej** - serial obyczajowy, Polska Losy siedmiu byłych wychowanków domu dziecka oraz ich najbliższych.
20:55 **Milionerzy** - program
21:30 **Pułapka** - serial, Polska
22:30 **Kuba Wojewódzki** - talk show prod. Polska
23:30 **Superwizjer** - magazyn reporterów
00:05 **36, 6 6** - program
01:05 **Porwani** - serial, USA
02:05 **Uwaga!** - magazyn
02:30 **Noc Magii** - program

POLSAT

06:00 **Nowy dzień z Polsat News**
09:00 **Malanowski i Partnerzy** - serial kryminalny, prod. Polska
10:00 **Dzień, który zmienił moje życie** - serial obyczajowy, prod. Polska
11:00 **Dlaczego ja?**
12:00 **Gliniarze**
13:00 **Trudne sprawy**
14:00 **Pierwsza miłość** - serial obyczajowy, prod. Polska
14:45 **Dlaczego ja?**
15:50 **Wydarzenia**
16:10 **Pogoda**
16:15 **Interwencja** - magazyn reporterów
16:30 **Na ratunek 112**
17:00 **Gliniarze**
18:00 **Pierwsza miłość** - serial
18:50 **Wydarzenia**
19:20 **Sport**
19:25 **Pogoda**
19:30 **Świat według Kiepskich**
20:10 **Ninja Warrior Polska**

PROGRAM ROZRYWKOWY

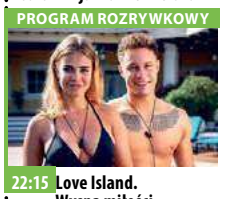

22:15 **Love Island. Wyspa miłości** - program rozrywkowy prod. Polska
23:25 **Adrenalina** Chev Chelios jest płatnym zabójcą pracującym na zlecenie mafii z Zachodniego Wybrzeża. Pewnego ranka budzi go telefon. Zamroczony Chev dowiaduje się od bandyty Rickiego Verony, że podczas snu podano mu truciznę i jeśli nie przedsięweźmie odpowiednich działań, pozostała mu godzina życia. Wszystko dlatego, że poprzedniego wieczoru Chev nie wypełnił zlecenia.
01:20 **Tajemnice losu**

TVP Kultura

07:00 **Teledyski** - muzyka klasyczna
08:00 **Informacje kulturalne** - informator kulturalny
08:25 **Studio Kultura**
08:40 **Dama Pikowa** - film TVP, reż. Janusz Morgenstern, wyk. Halina Mikołasjska, Jan Englert
09:20 **Ucieczka z kina "Wolność"** - film obyczajowy, reż. Wojciech Marczewski, wyk. Janusz Gajos, Zbigniew Zamachowski, Teresa Marczewska, Piotr Fronczewski, Michał Bajor
11:00 **Dom** - Coś się kończy, coś się zaczyna - serial TVP
12:30 **Program publicystyczny**
13:00 **Studio Kultura**
13:20 **Sztuka Niemiec** - W cieniu Hitlera
14:15 **Szlakiem Kolberga** - Kamil Bednarek
14:50 **Wsteczny bieg** - film

DRAMAT

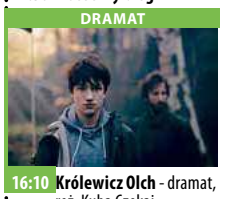

16:10 **Królewicz Olch** - dramat, reż. Kuba Czekaj
18:00 **Dokument.pl** - Joanna - film dokumentalny, reż. Aneta Kopacz
18:50 **Teledyski**
19:25 **Antyfonie**
20:00 **Informacje kulturalne** - informator kulturalny
20:30 **Teatr Telewizji** - Bigda idzie! - spektakl teatralny
22:15 **Lekkie obyczaje** - Sekrety i kłamstwa - dramat, prod. Francja, Wielka Brytania, 1996, reż. Mike Leigh
00:45 **One. Kobiety kultury** - magazyn kulturalny
01:20 **Warszawska jesień 2018** - Agata Zubel "Bildbeschreibung"

TV Puls

06:00 **112: na każde wezwanie**
07:00 **Kobra - oddział specjalny** - fabularny Serial o niemieckich policjantach, którzy patrolują autostradę wiodącą ze wschodu na zachód Europy. W swojej pracy spotykają przemytników, handlarzy narkotyków i wiele innych podejrzanych osób. Często muszą dokonywać szaleńczych pościgów za uciekającymi przestępcami. Strzegąc porządku na autostradzie, codziennie pokonują wiele niebezpieczeństw, stawiając czoła groźnym bandytom.
08:00 **Lombard. Życie pod zastaw** - serial
09:00 **Rodzinny interes**
10:00 **Zaklinaczka duchów**
12:00 **Kobra** - oddział specjalny

SERIAL FABULARNY

14:00 **Agenci NCIS: Los Angeles** - fabularny
15:00 **Lombard. Życie pod zastaw** - serial obyczajowy
16:00 **Rodzinny interes**
18:00 **Lombard. Życie pod zastaw** - serial obyczajowy
20:00 **W pogoni za zemstą**
22:00 **Kula w łeb**
23:50 **Arena**
01:45 **Tajemnice medyczne** - film akcji
02:45 **Biesiada na cztery pory roku** - serial obyczajowy
04:35 **Z archiwum policji** - fabularny
05:00 **Dyżur**

TVN 7

05:00 **Szkoła**
06:00 **Ukryta prawda** - program obyczajowy
07:00 **Sąd rodzinny** - program sądowy
08:00 **Szpital** - program obyczajowy
08:55 **Sędzia Anna Maria Wesołowska** - program sądowy
09:50 **Big Brother Pobudka**
09:55 **Przepis na życie** - serial obyczajowy, Polska
10:55 **Big Brother** - program
11:50 **Zakochani po uszy** - serial, Polska
12:20 **19 +** - program
13:25 **Ukryta prawda** - program obyczajowy
14:25 **Big Brother Popołudnie**
14:30 **Sąd rodzinny** - program sądowy
15:30 **Szpital**
16:30 **Sędzia Anna Maria Wesołowska** - program

PROGRAM ROZRYWKOWY

17:30 **Big Brother Podwieczorek** - program rozrywkowy
17:35 **Detektyw Monk** - serial sensacyjny, USA
18:35 **Dr House** - serial obyczajowy, USA
19:30 **Zakochani po uszy** - serial, Polska
20:00 **Big Brother**
21:00 **R.I.P.D.: Agenci z zaświatów** - film sensacyjny, USA, 2013, reż. Robert Schwentke
23:05 **Big Brother Nocą**
23:40 **Robin Hood** - film przygodowy, USA, Wielka Brytania, 2010, reż. Ridley Scott, wyk. Russell Crowe, Cate Blanchett
02:30 **Noc Magii**

TV 4

06:00 **Buffy, postrach wampirów**
07:05 **Szczeniak zwany Scooby Doo**
07:35 **Dragon Ball Super**
08:00 **Nasz nowy dom**
09:00 **Septagon**
10:00 **Miłość na Zakręcie**
10:30 **Bumerang**
11:00 **Przeklęta**
12:00 **Galileo**
13:00 **Detektywi w akcji** - serial kryminalny
14:00 **STOP Drogówka**
15:00 **Policjantki i Policjanci** - serial obyczajowy
16:00 **Sekrety Sąsiadów**
17:00 **Miodowe Lata**
18:00 **Septagon**
19:00 **Policjantki i Policjanci** - serial obyczajowy
20:00 **Miłość na Zakręcie**
20:30 **Sprawiedliwi - Wydział Kryminalny**
21:30 **Nasza Klasa**

FILM SENSACYJNY

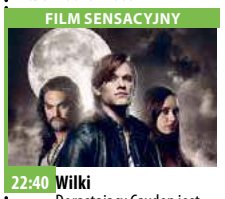

22:40 **Wilki** Dorastający Cayden jest rozgrywającym szkolnej drużyny futbolowej w małym miasteczku. Ostatnio prześladują go straszne koszmary a pewnego dnia na randce po meczu dzieje się z nim coś dziwnego. Kiedy wraca do domu odkrywa, że jego rodzice nie żyją. Jest jeszcze w szoku, gdy dowiaduje się, że szuka go policja i że zamordowani nie byli jego biologicznymi rodzicami.
00:30 **STOP Drogówka** - magazyn prod. Polska
01:30 **Tuż przed tragedią**
02:40 **Graffiti**

dodatek TELEWIZYJNY DO TWOJEJ GAZETY

eprasa.pl e7a23d072c

KURIER GMIN
TYGODNIK POWIATU WOŁOWSKIEGO
www.kuriergmin.pl

środa 25 września

TVP 1

05:05 **Jeden z dziesięciu**
05:35 **Jaka to melodia?** - teleturniej muzyczny
06:15 **Przysięga** - serial obyczajowy, prod. Turcja, 2019
07:05 **Elif** - serial, prod. Turcja, 2014
08:00 **Wiadomości**
08:10 **Pogoda poranna**
08:15 **Kwadrans polityczny**
08:40 **Korona królów**
09:15 **Ranczo** - serial
10:15 **Komisarz Alex** - serial kryminalny TVP
11:05 **Ojciec Mateusz** - serial
12:00 **Wiadomości**
12:15 **Agrobiznes**
12:30 **Agropogoda** - magazyn
12:35 **Rok w ogrodzie Extra** - magazyn
12:45 **A więc wojna**
12:55 **Relacja z greckokatolickiej liturgii Święta Narodzenia Przenajświętszej Bogurodzicy** - relacja

SERIAL OBYCZAJOWY

14:00 **Elif** - serial, prod. Turcja, 2014
15:00 **Wiadomości**
15:15 **Alarm!** - magazyn
15:35 **Gra słów. Krzyżówka**
16:05 **Przysięga** - serial
17:00 **Teleexpress**
17:30 **Jaka to melodia?**
18:00 **Klan** - telenowela TVP
18:30 **Korona królów**
18:55 **Jeden z dziesięciu**
19:30 **Wiadomości**
20:10 **Alarm!**- magazyn
20:30 **Leśniczówka**
21:00 **Wielki test o Ekologii**
22:25 **Przemyśl - stracone marzenia** - film
23:40 **SEAL Team** - komando Foki - serial, prod. USA
00:35 **Kompania X** - serial, prod. Kanada, 2015

TVP 2

04:40 **Koło fortuny** - teleturniej
05:15 **Doktor z alpejskiej wioski** - serial, prod. Niemcy, 2008
06:10 **Pożyteczni.pl** - magazyn
06:40 **Familiada** - teleturniej
07:15 **Pytanie na śniadanie**
11:00 **Panorama**
11:05 **Pogoda**
11:10 **Pytanie na śniadanie Extra**
11:25 **Rodzinka.pl** - serial komediowy TVP
11:55 **Barwy szczęścia** - serial
12:30 **Koło fortuny**
13:05 **Teściowe i synowe. Kto tu rządzi?** - reality show
13:35 **Gotowi do gotowania. Start!**
14:10 **Dla niesłyszących** - M jak miłość - serial TVP
15:10 **Doktor z alpejskiej wioski** - serial, prod. Niemcy, 2016
16:00 **Koło fortuny**
16:35 **Familiada** - teleturniej

TELETURNIEJ

17:15 **Więzień miłości** - serial prod. Turcja, 2016
18:00 **Panorama**
18:20 **Pogoda**
18:25 **Sport Telegram**
18:30 **Gotowi do gotowania. Start!** - magazyn kulinarny
18:55 **Teściowe i synowe. Kto tu rządzi?** - reality show
19:35 **Barwy szczęścia** - serial
20:55 **Na dobre i na złe** - serial TVP
21:55 **Na sygnale** - serial fabularyzowany TVP
22:35 **Kino relaks** - Plan B - komedia romantyczna
00:30 **Najgorszy Kucharz** - program rozrywkowy prod. Polska
01:40 **Świat bez tajemnic**

TVN

04:50 **Uwaga!** - magazyn
05:15 **Mango** - telezakupy
06:20 **Kuchenne rewolucje** - program kulinarno-rozrywkowy
07:20 **Doradca smaku** - program kulinarny
07:30 **Dzień Dobry TVN** - magazyn
11:00 **Cofnij czas** - reality show
12:00 **Ukryta prawda** - program obyczajowy
13:00 **Szkoła**
14:00 **19 +** - program
14:30 **Szpital** - program obyczajowy
15:30 **Szkoła**
16:30 **19 +** - program
17:00 **Kuchenne rewolucje** - program kulinarno-rozrywkowy
18:00 **Ukryta prawda** - program obyczajowy
19:00 **Fakty**
19:35 **Sport**
19:45 **Pogoda**

MAGAZYN

19:50 **Uwaga!** - magazyn reporterów
20:10 **Doradca smaku** - program kulinarny
20:15 **Na Wspólnej** - serial obyczajowy
20:55 **Milionerzy**
21:30 **Starsza pani musi fiknąć** - program
22:35 **Niemożliwe** - film katastroficzny, Hiszpania, USA, 2012, reż. J.A. Bayona, wyk. Naomi Watts, Ewan McGregor, Tom Holland, Samuel Joslin, Oaklee Pendergast, Geraldine Chaplin
00:55 **Kości** - serial, USA
01:55 **Superwizjer** - magazyn reporterów
02:30 **Uwaga!** - magazyn
02:55 **Noc Magii** - program

POLSAT

06:00 **Nowy dzień z Polsat News**
09:00 **Malanowski i Partnerzy** - serial kryminalny, prod. Polska
10:00 **Dzień, który zmienił moje życie** - serial obyczajowy, prod. Polska
11:00 **Dlaczego ja?**
12:00 **Gliniarze**
13:00 **Trudne sprawy**
14:00 **Pierwsza miłość** - serial obyczajowy, prod. Polska
14:45 **Dlaczego ja?**
15:50 **Wydarzenia**
16:10 **Pogoda**
16:15 **Interwencja** - magazyn
16:30 **Na ratunek 112**
17:00 **Gliniarze**
18:00 **Pierwsza miłość** - serial obyczajowy, prod. Polska
18:50 **Wydarzenia**
19:20 **Sport**
19:25 **Pogoda**
19:30 **Świat według Kiepskich** - serial komediowy

REALITY SHOW

20:05 **Nasz Nowy Dom** - reality show prod. Polska
21:10 **Zawsze warto** Łukasz stara się przekonać Dorotę, by rzuciła pracę w banku. Twierdzi, że jest to zajęcie zdecydowanie poniżej jej możliwości.
22:15 **Love Island**
23:25 **Szkoła uwodzenia 2** **Akcja „Szkoły uwodzenia 2"** toczy się kilka lat przed wydarzeniami przedstawionymi w pierwszej części. Sebastian Valmont i jego przyrodnia siostra, Kathryn bezwzględnie bawią się uczuciami swoich rówieśników.
01:05 **Nasz Nowy Dom**

TVP Kultura

07:00 **Teledyski** - muzyka klasyczna
08:00 **Informacje kulturalne** - informator kulturalny
08:25 **Studio Kultura** - Rozmowy
08:45 **Niestety** - film animowany, reż. Mariusz Wilczyński
09:05 **Królewicz Olch** - dramat, reż. Kuba Czekaj, wyk. Agnieszka Podsiadlik, Stanisław Cywka, Sebastian Łach
11:00 **Dom** - Ta mała wiolonczelistka - serial TVP
12:40 **Program publicystyczny**
13:00 **Studio Kultura** - Rozmowy
13:20 **Ikony muzyki** - Elton John - cykl dokumentalny, prod. Wielka Brytania, 2015, reż. Lyndy Saville
14:10 **Taśmy Kultury**

FILM TVP

14:30 **Awatar, czyli zamiana dusz** - film TVP, reż. Janusz Majewski, wyk. Wanda Koczeska
15:35 **Rondo** - film animowany, reż. Mirosław Kijowicz
15:55 **Uniesie nas wiatr**
18:00 **Penderecki. Droga przez labirynt.** - film
19:00 **Teledyski**
19:30 **Chuligan Literacki** - magazyn o książkach
20:00 **Informacje kulturalne**
20:30 **Na wschód od Hollywood** - Honorowy obywatel - film obyczajowy
22:35 **Pegaz**
23:15 **Ziemia, planeta ludzi** - Lo i stało się. Zaduma nad światem w sieci - film dokumentalny

TV Puls

06:00 **112: na każde wezwanie**
07:00 **Kobra - oddział specjalny** - fabularny
08:00 **Lombard. Życie pod zastaw** - serial obyczajowy
09:00 **Rodzinny interes**
10:00 **Zaklinaczka duchów** Dzięki swojemu darowi Melinda Gordon potrafi komunikować się z zagubionymi duszami zmarłych ludzi i pomaga im przejść na drugą stronę.
12:00 **Kobra** - oddział specjalny - fabularny
14:00 **Agenci NCIS: Los Angeles** - fabularny
15:00 **Lombard. Życie pod zastaw** - serial obyczajowy
16:00 **Rodzinny interes**
18:00 **Lombard. Życie pod zastaw** - serial obyczajowy

FILM AKCJI

20:00 **Krwawa zemsta** Mąż Concetty Paterno, zwanej Titiną, zostaje pewnej nocy brutalnie zamordowany przez członków mafii. Pod wpływem szoku tej samej nocy Titina, będąca w ostatnich tygodniach ciąży, traci dziecko.
21:45 **Gwiezdne wojny: część VI** - Powrót Jedi
00:35 **Doomsday: Zagłada**
02:20 **Tajemnice medyczne** - film akcji
03:30 **Taki jest świat** - program informacyjny
04:20 **Z archiwum policji** - fabularny
05:00 **Dyżur**

TVN 7

05:00 **Szkoła**
06:00 **Ukryta prawda** - program obyczajowy
07:00 **Sąd rodzinny** - program sądowy
08:00 **Szpital** - program obyczajowy
08:55 **Sędzia Anna Maria Wesołowska**
09:50 **Big Brother Pobudka**
09:55 **Przepis na życie** - serial obyczajowy, Polska
10:55 **Big Brother**
11:50 **Zakochani po uszy** - serial, Polska
12:20 **19 +** - program
13:25 **Ukryta prawda** - program obyczajowy
14:25 **Big Brother Popołudnie** - program
14:30 **Sąd rodzinny**
15:30 **Szpital**
16:30 **Sędzia Anna Maria Wesołowska**
17:30 **Big Brother Podwieczorek** - program

SERIAL SENSACYJNY

17:35 **Detektyw Monk** - serial sensacyjny, USA
18:35 **Dr House** - serial obyczajowy, USA
19:30 **Zakochani po uszy** - serial, Polska
20:00 **Big Brother** - program
21:00 **Tłumaczka** - film sensacyjny, Wielka Brytania, USA, Francja, 2005, reż. Sydney Pollack, wyk. Nicole Kidman, Sean Penn, Catherine Keener, Jesper Christensen, Yvan Attal, Michael Wright
23:40 **Big Brother Nocą**
00:15 **Półsłodki ciężar** - film komedia, USA, 2014
02:00 **Druga strona medalu** - talk show
02:30 **Noc Magii**

TV 4

06:00 **Buffy, postrach wampirów**
07:05 **Szczeniak zwany Scooby Doo**
07:35 **Dragon Ball Super**
08:00 **Nasz nowy dom**
09:00 **Septagon**
10:00 **Miłość na Zakręcie**
10:30 **Bumerang**
11:00 **Przeklęta**
12:00 **Galileo**
13:00 **Detektywi w akcji** - serial kryminalny, prod. Polska
14:00 **STOP Drogówka**
15:00 **Policjantki i Policjanci** - serial obyczajowy
16:00 **Sekrety Sąsiadów**
17:00 **Miodowe Lata**
18:00 **Septagon**
19:00 **Policjantki i Policjanci** - serial obyczajowy
20:00 **Miłość na Zakręcie**
20:30 **Sprawiedliwi - Wydział Kryminalny**
21:30 **Gabinet numer 5**

FILM SENSACYJNY

22:40 **Wykonać wyrok** - film sensacyjny Gwiazda filmów akcji, Jean-Claude Van Damme w roli detektywa, Louisa Burke'a, który został wyznaczony do wykonania zadania specjalnego w środku więzienia o zaostrzonym rygorze. Musi rozwiązać zagadkę niewyjaśnionych zabójstw...
00:30 **Kobiety i mafia**
01:30 **Transakcje za milion dolarów: Nowy Jork** - film sensacyjny
02:30 **Graffiti**
02:40 **Disco Polo Life** - program rozrywkowy
03:40 **Top 10 lista przebojów** - program rozrywkowy
05:45 **Telezakupy TV Okazje**

czwartek 26 września

TVP 1

05:05 **Jeden z dziesięciu** - teleturniej
05:35 **Jaka to melodia?** - teleturniej muzyczny
06:15 **Przysięga** - serial obyczajowy, prod. Turcja, 2019
07:05 **Elif** - serial, prod. Turcja, 2014
08:00 **Wiadomości**
08:10 **Pogoda poranna**
08:15 **Kwadrans polityczny**
08:40 **Korona królów** - telenowela historyczna TVP
09:20 **Ranczo** - serial obyczajowy TVP
10:20 **Komisarz Alex** - serial kryminalny TVP
11:05 **Ojciec Mateusz** - serial kryminalny TVP
12:00 **Wiadomości**
12:15 **Agrobiznes**
12:25 **Agropogoda** - magazyn
12:30 **To się opłaca** - magazyn
12:45 **A więc wojna**
12:50 **Natura w Jedynce** - Japonia z góry

SERIAL OBYCZAJOWY

14:00 **Elif** - serial, prod. Turcja, 2014
15:00 **Wiadomości**
15:15 **Alarm!**- magazyn
15:35 **Gra słów. Krzyżówka**
16:05 **Przysięga** - serial
17:00 **Teleexpress**
17:30 **Jaka to melodia?**
18:00 **Klan** - telenowela TVP
18:30 **Korona królów**
18:55 **Jeden z dziesięciu**
19:30 **Wiadomości**
20:10 **Alarm!** - magazyn
20:35 **Ojciec Mateusz** - serial
21:30 **Sprawa dla reportera**
22:25 **Magazyn śledczy Anity Gargas** - magazyn
23:00 **Magazyn kryminalny 997** - magazyn
23:50 **Ocaleni** - reality show
00:50 **Festiwal Niepokorni**

TVP 2

04:40 **Koło fortuny** - teleturniej
05:20 **Doktor z alpejskiej wioski** - serial, prod. Niemcy, 2008
06:10 **Operacja Zdrowie** - magazyn medyczny
06:40 **Familiada** - teleturniej
07:15 **Pytanie na śniadanie**
11:00 **Panorama**
11:05 **Pogoda**
11:10 **Pytanie na śniadanie Extra0**
11:25 **Rodzinka.pl** - serial komediowy TVP
11:55 **Barwy szczęścia** - serial obyczajowy TVP
12:30 **Koło fortuny**
13:05 **Teściowe i synowe. Kto tu rządzi?** - reality show
13:35 **Gotowi do gotowania. Start!** - magazyn
14:10 **Na dobre i na złe**
15:10 **Doktor z alpejskiej wioski** - serial
16:00 **Koło fortuny**
16:35 **Familiada** - teleturniej

SERIAL OBYCZAJOWY

17:10 **Więzień miłości** - serial obyczajowy
18:00 **Panorama**
18:15 **Pogoda**
18:25 **Sport Telegram**
18:30 **Gotowi do gotowania. Start!** - magazyn
18:55 **Teściowe i synowe. Kto tu rządzi?** - reality show
19:35 **Barwy szczęścia** - serial obyczajowy TVP
20:50 **Najgorszy Kucharz** - program rozrywkowy
21:55 **Wkręceni w randkę** - reality show
23:05 **Weselna gorączka** - film fabularny, prod. USA, 2006, reż. Michael Black
00:45 **Zagadka tamarynowego drzewa** - film fabularny, prod. Wielka Brytania, USA, 1974

TVN

04:50 **Uwaga!** - magazyn
05:15 **Mango** - telezakupy
06:20 **Kuchenne rewolucje** - program kulinarno-rozrywkowy
07:20 **Doradca smaku** - program kulinarny
07:30 **Dzień Dobry TVN** - magazyn
11:00 **Cofnij czas** - reality show
12:00 **Ukryta prawda** - program obyczajowy
13:00 **Szkoła**
14:00 **19 +** - program
14:30 **Szpital**
15:30 **Szkoła**
16:30 **19 +** - program
17:00 **Kuchenne rewolucje** - program kulinarno-rozrywkowy
18:00 **Ukryta prawda** - program obyczajowy
19:00 **Fakty**
19:35 **Sport**
19:45 **Pogoda**
19:50 **Uwaga!** - magazyn

PROGRAM KULINARNY

20:10 **Doradca smaku** - program kulinarny
20:15 **Na Wspólnej** - serial obyczajowy, Polska
20:55 **Milionerzy** - program
21:30 **Kuchenne rewolucje** - program kulinarno-rozrywkowy
22:30 **Chłopaki nie płaczą** - film komedia, Polska, 1999, reż. Olaf Lubaszenko, wyk. Maciej Stuhr, Cezary Pazura, Michał Milowicz, Mirosław Zbrojewicz, Anna Mucha, Wojciech Klata, Mirosław Baka, Bohdan Łazuka
00:30 **Pułapka** - serial, Polska
01:35 **Kobieta na krańcu świata** - program
02:10 **Uwaga!** - magazyn

POLSAT

06:00 **Nowy dzień z Polsat News**
09:00 **Malanowski i Partnerzy** - serial kryminalny, prod. Polska
10:00 **Dzień, który zmienił moje życie** - serial obyczajowy, prod. Polska
11:00 **Dlaczego ja?**
12:00 **Gliniarze**
13:00 **Trudne sprawy**
14:00 **Pierwsza miłość** - serial obyczajowy, prod. Polska
14:45 **Dlaczego ja?**
15:50 **Wydarzenia**
16:10 **Pogoda**
16:15 **Interwencja** - magazyn reporterów
16:30 **Na ratunek 112**
17:00 **Gliniarze**
18:00 **Pierwsza miłość** - serial obyczajowy, prod. Polska
18:50 **Wydarzenia**
19:20 **Sport**
19:25 **Pogoda**
19:30 **Świat według Kiepskich**

REALITY SHOW

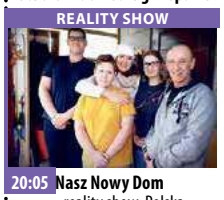

20:05 **Nasz Nowy Dom** - reality show, Polska
21:10 **Przyjaciółki**
22:15 **Love Island. Wyspa miłości**
23:20 **Rozmowy nocą** Matylda zarabia na życie lepiąc anioły z ciasta. Wie, że szukanie faceta na całe życie to zadanie na... całe życie. Buduje więc wymyślną strategię i daje ogłoszenie do gazety. Bartek gotuje w eleganckiej restauracji. Po godzinach pisze książkę kucharską i nie bardzo może spotkać "tę jedyną".
01:25 **Chirurdzy**
03:25 **Tajemnice losu**
04:55 **Disco Gramy** - program rozrywkowy prod. Polska

TVP Kultura

07:00 **Teledyski** - muzyka klasyczna
08:00 **Informacje kulturalne** - informator kulturalny
08:20 **Studio Kultura** - Rozmowy
08:35 **Ostry Film Zaangażowany** - film animowany, reż. Julian Józef Antonisz
08:50 **Uniesie nas wiatr, prod. Iran, Francja, 1999, reż. Abbas Kiarostami, wyk. Bahzad Dourani**
11:00 **Dom** - Długa księżycowa noc - serial TVP
12:25 **Taśmy Kultury** - Początki końców - widowisko artystyczne
12:40 **Taśmy Kultury**
13:00 **Studio Kultura**
13:20 **Droga między nutami. Zygmunt Krauze** - film
14:45 **"Tak Jest"** - piosenki Jacquesa Brela - koncert
16:00 **Przyjaciel** - film TVP

FILM OBYCZAJOWY

16:30 **Koniec wakacji** - film obyczajowy
18:00 **Dokument tygodnia** - Artyści antagoniści: Emil Nolde i Max Liebermann
19:00 **Teledyski**
19:20 **Pegaz**
20:00 **Informacje kulturalne** - informator kulturalny
20:30 **Czwartkowy klub filmowy**
20:35 **Czwartkowy klub filmowy** - Milou w maju
22:25 **Koło pióra** - magazyn
22:55 **Scena Klasyczna** - 56 Kwartludium - koncert
23:45 **Portrety**

TV Puls

06:00 **112: na każde wezwanie**
07:00 **Kobra** - oddział specjalny - fabularny
08:00 **Lombard. Życie pod zastaw** - serial obyczajowy
09:00 **Rodzinny interes**
10:00 **Zaklinaczka duchów**
12:00 **Kobra** - oddział specjalny
14:00 **Agenci NCIS: Los Angeles** - fabularny
15:00 **Lombard. Życie pod zastaw** - serial obyczajowy
16:00 **Rodzinny interes**
18:00 **Lombard. Życie pod zastaw** - serial
20:00 **Co się zdarzyło w Las Vegas** Po nocy w Las Vegas Joy i Jack budzą się jako małżeństwo. Na domiar złego jedno wygrywa fortunę za pieniądze drugiego.

FILM OBYCZAJOWY

22:00 **Amerykańska dziewica** Podczas imprezy, Priscilla, na co dzień dumna ze swojego dziewictwa, wypija za dużo alkoholu. Niebawem dowiaduje się, że jeden z uczestników zabawy nakręcił kompromitujący ją film.
23:40 **American Pie: Wakacje** Tym razem uwaga została skupiona na Mattcie Stiflerze, młodszym bracie Steve'a.
01:20 **Ojciec Ted**
02:25 **Tajemnice medyczne** - film akcji
03:35 **Taki jest świat** - program informacyjny
04:35 **Z archiwum policji**

TVN 7

05:00 **Szkoła**
06:00 **Ukryta prawda** - program obyczajowy
07:00 **Sąd rodzinny** - program sądowy
08:00 **Szpital** - program obyczajowy
08:55 **Sędzia Anna Maria Wesołowska** - program sądowy
09:50 **Big Brother Pobudk**
09:55 **Przepis na życie** - serial obyczajowy, Polska
10:55 **Big Brother** - program
11:50 **Zakochani po uszy** - serial, Polska
12:20 **19 +** - program
13:25 **Ukryta prawda**
14:25 **Big Brother Popołudnie**
14:30 **Sąd rodzinny**
15:30 **Szpital**
16:30 **Sędzia Anna Maria Wesołowska**
17:30 **Big Brother Podwieczorek** - program
17:35 **Detektyw Monk** - serial

SERIAL OBYCZAJOWY

18:35 **Dr House** - serial obyczajowy, prod. USA
19:30 **Zakochani po uszy** - serial, Polska
20:00 **Big Brother** - program rozrywkowy
21:00 **Czas na przyjaźń** - film komedia, USA, 2013, reż. Malcolm D. Lee, wyk. Monica Calhoun, Morris Chestnut, Melissa De Sousa, Taye Diggs, Regina Hall, Terrence Howard, Sanaa Lathan, Nia Long, Harold Perrineau Jr.
23:35 **Big Brother Nocą**
00:10 **Alive: Dramat w Andach** - film katastroficzny, USA, 1992, reż. Frank Marshall

TV 4

06:00 **Buffy, postrach wampirów**
07:05 **Szczeniak zwany Scooby Doo**
07:35 **Dragon Ball Super**
08:00 **Nasz nowy dom**
09:00 **Septagon**
10:00 **Miłość na Zakręcie**
10:30 **Bumerang**
11:00 **Przeklęta**
12:00 **Ekstremalny ranking zwierząt**
13:00 **Detektywi w akcji** - serial kryminalny
14:00 **STOP Drogówka**
15:00 **Policjantki i Policjanci** - serial obyczajowy, prod. Polska
16:00 **Sekrety Sąsiadów**
17:00 **Miodowe Lata**
18:00 **Septagon**
19:00 **Policjantki i Policjanci** - serial obyczajowy
20:00 **Miłość na Zakręcie**
20:30 **Sprawiedliwi - Wydział Kryminalny**

FILM AKCJI

21:40 **Jarhead: Żołnierz piechoty morskiej** Film laureata Oscara, Sama Mendesa, ukazującym I wojnę w Zatoce Perskiej oczami jednego z marines. Swoff, który zaciągnął się do armii, po odbyciu szkolenia trafia do Iraku w ramach Operacji Pustynna Burza. Konfrontacja wyobrażeń o wojnie z rzeczywistością jest dla młodych żołnierzy zaskakująca i rodzi poczucie absurdu całej sytuacji.
00:05 **Tuż przed tragedią**
02:20 **Interwencja** - magazyn prod. Polska
02:40 **Disco Polo Life**
03:40 **Top 10 lista przebojów**

eprasa.pl e7a23d072c

Branżowy miesięcznik „DOBRA PRACA”

rzadziej. Obecność 40 osób w jednym miejscu jest bardzo silnym bodźcem dla zwierzaka. Mimo to świadomość, że mam możliwość go przyprowadzić w każdej chwili do pracy, daje mi duży spokój. Najczęściej robię to w spokojniejsze dni, np. w okresie urlopowym, gdy bodźców w środowisku pracy jest najmniej

■ *mówi Emilia Harabień, Team Leader w Brand24.*

Na inny pomysł godzenia otwartości z komfortem osób mniej przyjaznych zwierzętom wpadło Nestle, które w ramach projektu Pets at Work (PAW) otworzyło swoje biuro na… psich pracowników. Każde ze zwierząt, które otrzymują „paszport” uprawniający do wejścia do wybranych siedzib firmy, musi jednak przejść proces autoryzacji. To trzymiesięczny okres próbny, w trakcie którego zwierzę uczestniczy m.in. w ćwiczeniach z behawiorystą czy badaniach u weterynarza. W samej brytyjskiej siedzibie firmy w Gatwick takich zwierząt jest obecnie ponad 100. Akcja wprowadzona została np. w warszawskim biurze Nestle Purina.

Zalety i wady zwierząt w pracy

Różnorodność postaw wobec zwierząt w pracy dobrze widać na przykładzie zalet i wad tego rozwiązania. Zapytani o ocenę obecności pupili w firmach, respondenci Pracuj.pl niemal tak samo często dostrzegają w niej okazję do wprowadzenia bardziej miłej atmosfery i redukcji stresu w zespole, jak i pole do potencjalnych konfliktów czy wprowadzenia dyskomfortu dla części zatrudnionych. Stąd tak ważne jest, by – jeśli firma decyduje się na „zaproszenie” zwierząt do biura – pracownicy mieli świadomość, że każdy pupil będzie wymagał innego przygotowania do obecności w nowym środowisku. Powinno zostać także jasno określone, o jakie zwierzęta chodzi – najczęściej mowa jest oczywiście o psach.

> Warto zastanowić się, jaki charakter ma nasz pies. Pamiętajmy, nic na siłę – nie każdy zwierzak będzie dobrze czuć się w przestrzeni naszego biura. Czy dla samego psa to będzie komfortowa sytuacja i dzień bez niepotrzebnego stresu? A jeśli tak to czy należy do odważnych czworonogów, które zaczepiają wszystkich dookoła, co może być uciążliwe dla współpracowników? Czy jest strachliwy i będzie obawiał się obcych osób? W pierwszej sytuacji trzeba będzie wyciszyć emocje i nauczyć go kontrolowanych zachowań, w drugiej – zadbać o spokojniejszą przestrzeń i zachowanie odpowiednich zasad bezpieczeństwa

■ *komentuje behawiorysta Piotr Wojtków, specjalista marki John Dog.*

Jak dodaje ekspert, ważną rolę w całym procesie pełni także rozmowa ze współpracownikami, zarówno tymi uwielbiającymi czworonogi, jak i dla nich niechętnymi, W przypadku obu mogą występować problematyczne sytuacje, jeśli nie znają zwyczajów zwierzaka. Zwraca jednak uwagę, że obecność zwierząt w pracy coraz częściej pozytywnie wpływa na zespoły.

> Obecność psa w biurze przynosi korzyści, które stopniowo odkrywamy. Spokojna głowa, która wpływa na produktywność właściciela, chwila przerwy na spacer i zresetowanie umysłu, więcej ruchu, czy też poczucie harmonii, czyli tzw. life-work balance, to tylko niektóre z nich. Firmy testują takie możliwości, a z każdym takim przypadkiem wiemy coraz więcej o tym, jak aranżować miejsca pracy, by pogodzić obecność zwierzaków z różnorodnymi postawami pracowników

■ *mówi Piotr Wojtków.*

Jakie wnioski z badań Pracuj.pl powinni wyciągnąć pracodawcy? Jak podkreślają eksperci, możliwość przyprowadzania zwierząt do pracy jest jednym z bardziej „wrażliwych” spośród dostępnych na rynku benefitów i trzeba go wprowadzać ostrożnie.

> Podobnie, jak wiele innych zmian w świecie HR, zwyczaj ten zdecydowanie szybciej zaczął się przyjmować w dwóch zupełnie różnych typach firm: młodych markach IT czy startupach rywalizujących o specyficzną grupę pracowników oraz międzynarodowych organizacjach, przenoszących do Polski zwyczaje już sprawdzone na Zachodzie. Jednak i w nich obecność zwierząt zazwyczaj związana jest z ograniczeniami lub jest efektem ogólnego konsensusu. Dlatego firmy rozważające wprowadzenie zwyczaju przyprowadzania pupili do pracy powinny realizować te projekty w porozumieniu z zespołem, w systematyczny i przemyślany sposób

■ *podsumowuje Konstancja Zyzik.*

Badania Pracuj.pl

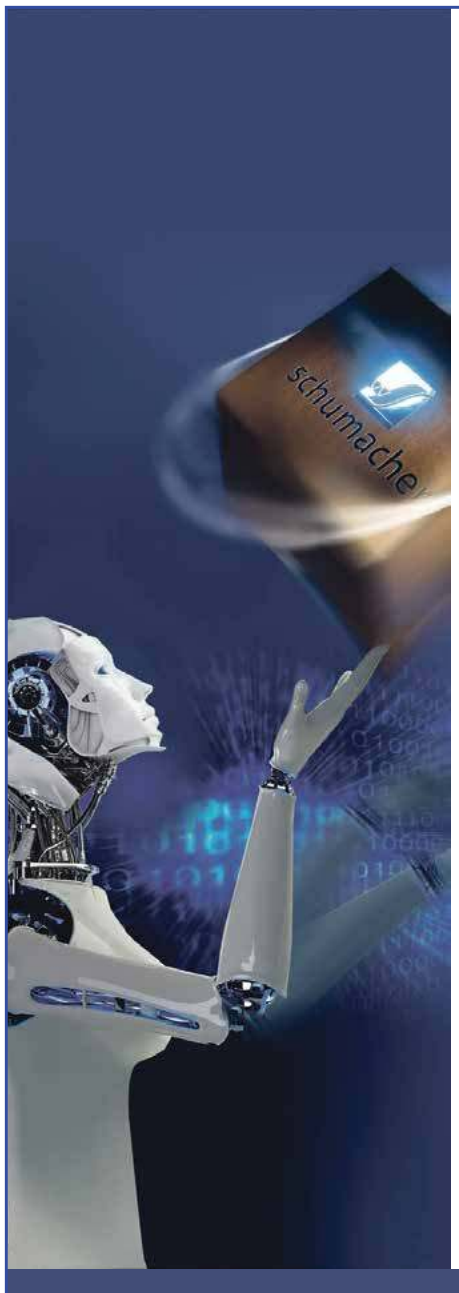

schumacher

Firma Schumacher Packaging, jeden z największych europejskich producentów opakowań z tektury litej i falistej, poszukuje osób do pracy na stanowisku:

Operator maszyn produkcyjnych

(Miejsce pracy: Krępice obok Wrocławia)

Szybka ścieżka awansu

3- miesięczne szkolenie wdrożeniowe do pracy przy obsłudze maszyny

Oferujemy również:

- stabilne zatrudnienie / umowa o pracę
- atrakcyjne wynagrodzenie, premie miesięczne i kwartalne/inne dodatki do płacy zasadniczej
- darmowy dojazd do / z pracy z pow. średzkiego, Leśnicy, a teraz również na trasie: Wąsosz-Wińsko-Wołów-Brzeg Dolny
- bogaty pakiet benefitów pozapłacowych

Główne zadania:

- ustawianie maszyn zgodnie z Kartą Technologiczną
- odpowiedzialność i nadzór nad zespołem pracowników
- kontrola wyrobu pod względem jakościowym
- dbałość o wykonanie planu produkcyjnego

Jeśli jesteś osobą, która lubi pracować w zespole, zaangażowaną, odpowiedzialną i gotową do pracy w systemie 3-zmianowym lub 4-brygadowym aplikuj na adres:
rekrutacja_wro@schumacher-packaging.com

lub pocztą
Schumacher Packaging Sp. z o.o.,
ul. Wrocławska 66, Krępice, 55-330 Miękinia

www.schumacher-packaging.com

REKLAMA

schumacher

Firma Schumacher Packaging jest jednym z największych europejskich producentów opakowań z tektury litej i falistej. Aktualnie do naszego zakładu w Krępicach pod Wrocławiem poszukujemy osób na stanowisko w dziale logistyki:

Operator wózka jezdniowego

Oferujemy:

- stabilne zatrudnienie / umowa o pracę
- darmowy dojazd do / z pracy z powiatu średzkiego, Leśnicy, a teraz również na trasie: Wąsosz-Wińsko-Wołów-Brzeg Dolny
- upominki jubileuszowe i okazjonalne
- świąteczne bony pieniężne, paczki dla dzieci
- kartę Multisport i bilety do kina
- możliwość przystąpienia do ubezpieczenia grupowego i prywatnej opieki medycznej

Oczekujemy:

- minimum 2-letniego doświadczenia zawodowego
- uprawnień do obsługi wózków jezdniowych wydanych przez UDT
- wykształcenia minimum zawodowego
- znajomości obsługi komputera
- gotowości do pracy w systemie IV brygadowym

Główne zadania:

- załadunek wyrobów gotowych
- rozładunek towarów przychodzących
- magazynowanie produktów gotowych
- segregacja towaru na magazynie
- utrzymanie porządku na magazynie

CV z nazwą stanowiska w tytule maila prosimy przesłać na adres: **rekrutacja_wro@schumacher-packaging.com**

www.schumacher-packaging.com

REKLAMA

eprasa.pl e7a23d072c

KURIER GMIN
TYGODNIK POWIATU WOŁOWSKIEGO
www.kuriergmin.pl

XIX Międzynarodowy Festiwal Muzyki Organowej Cantus Organi

ORGANY rozbrzmiewają po raz kolejny

Za nami już drugi koncert, trwającego od początku września, festiwalu organowego Cantus Organi. Tym razem dla miłośników muzyki klasycznej zagrał Julian Gembalski na organach i Tomasz Miczka na oboju. Artyści zaprezentowali utwory takich mistrzów jak Johann Sebastian Bach czy Wolfgang Amadeus Mozart.

Przypomnijmy, że Cantus Organi od lat 90-tych gromadzi miłośników muzyki klasycznej w wołowskim kościele pw. św. Wawrzyńca, w którym znajdują się unikatowe osiemnastowieczne organy mistrza Caspariniego. W przyszłą niedzielę (22 września), o godz. 18.00 na festiwalu i na wspomnianych organach zagra Marek Fronc. W tej muzycznej przygodzie towarzyszyć mu będzie, gościnnie przybyły ze Lwowa Wiktor Jankowski (baryton). W programie artystów znalazły się utwory m.in. R.Wagner – Pieśń Wolframa z opery Tannauser, Ch.Gounod – Modlitwa Walentego z opery Faust, T. Cottreau – Santa Lucia, J.F.Haendel – Dignare Domine, G. Swiridow – Bogomatier w gorodie, I. Szatrow - Na sopkach Mandżurii.

ziela

eprasa.pl:e7a23d072c

Światło w „parku sztywnych”

Będzie jaśniej i bezpieczniej

Park między ulicami Wojska Polskiego i Chopina w Wołowie od lat jest miejscem weekendowych libacji. Nawet w tygodniu można spotkać tam pijących alkohol. Imprezowiczów nie odstrasza bliskość komisariatu policji. Gmina liczy, że instalowane właśnie tam oświetlenie zakończy wybryki.

Fot.Dagmara Łycyniak

Park graniczy bezpośrednio ze Szkołą Podstawową nr 2 i placem zabaw

Park, o którym mowa jest też najkrótszą drogą dzieci do Szkoły Podstawowej nr 2, które w poniedziałki mijają rozbite butelki po alkoholu czy porozsypywane śmieci. - Za moich czasów rodzice kazali nam omijać park. Często spali tam żule i zaczepiali wracające lub idące do szkoły dzieci - wspomina mieszkanka Wołowa. W parku gmina zaplanowała 15 nowych lamp. Mieszkańcy w komentarzach w serwisie Facebook cieszą się z inwestycji, ale liczą też na monitoring.

W sumie cała inwestycja to 31 lamp ulicznych dzięki, którym będzie jaśniej też na podwórku przy ul. Piastów Śląskich gdzie znajduje się m.in. plac zabaw i parking dla mieszkańców. Tam postawione zostanie 11 lamp. Przypomnijmy, że właśnie w tym rejonie doszło do podpaleń aut, a sprawca wciąż nie został złapany. Mieszkańcy okolic rynku ciągle boją się o swoje pojazdy.

Pozostałe 5 lamp pojawi się na ul. Cisowej. Prace wykonuje Zakład Instalacji Elektrycznej Jan Kowalczuk z Krzydliny Małej. Wołów na to zadanie otrzymał promesę z Urzędu Marszałkowskiego Województwa Dolnośląskiego w ramach Dolnośląskiego Funduszu Pomocy Rozwojowej 2019 w wysokości 129 782,82 zł.

ziela

UWAŻAJ NA DRODZE

Jakie jest najbardziej niebezpieczne skrzyżowanie?

W drodze poruszamy się często po wielu skrzyżowaniach, które różnią się między sobą pod względem konstrukcji i sposobu organizacji ruchu. Wśród wszystkich skrzyżowań jest jednak jedno, które swoją budową stwarza największe zagrożenie. Które?

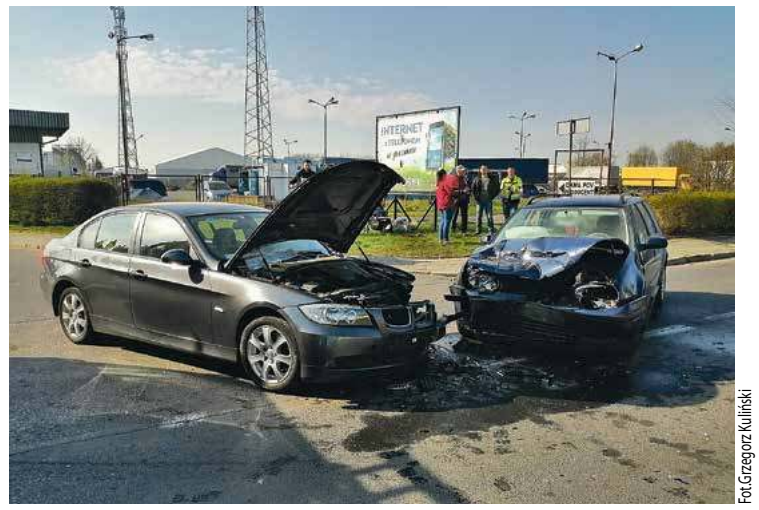
Fot.Grzegorz Kuliński

Na drogach naszego powiatu też często dochodzi do wypadków właśnie na takich skrzyżowaniach. (zdjęcie z archiwum KG)

- Wśród trzech podstawowych rodzajów wyróżniamy skrzyżowania o ruchu okrężnym, równorzędne oraz z drogą podporządkowaną. Przy czym te ostatnie są najmniej bezpiecznymi, jakie mogą spotkać użytkownicy dróg - mówią policjanci z Biura Ruchu Drogowego. Na każdym skrzyżowaniu obowiązują normy, zachowania i reguły, niestety są one w praktyce często łamane przez kierowców, pieszych i rowerzystów, którzy nie zawsze stosują się do ustalonych zasad. - Ponad 95% wszystkich wypadków drogowych, do których doszło na skrzyżowaniach podczas wakacji 2018 roku wydarzyło się na typowym połączeniu drogi z pierwszeństwem z drogą podporządkowaną. To właśnie ten typ skrzyżowań, na których zasady pierwszeństwa określają znaki bądź sygnały drogowe, cechuje największe prawdopodobieństwo śmierci w wyniku wypadku drogowego. Dla porównania na tzw. rondach doszło do 1,2% a na połączeniu dróg gdzie pierwszeństwo określa reguła „prawej strony” 3,5% ogólnej liczby wypadków na skrzyżowaniach - informuje Biuro Ruchu drogowego.

Policjanci przypominają, że aby zmniejszyć ryzyko wypadku kierujący pojazdem zbliżając się do skrzyżowania powinien zachować szczególną ostrożność bez względu na posiadane pierwszeństwo!

dz

„Z Podwórka na Stadion o Puchar Tymbarku”

Wystartowały zapisy do XX edycji Turnieju

Piłkarska pasja, marzenia, szansa na odkrycie talentu oraz dużo dobrej zabawy - tak w skrócie można opisać największy w Europie turniej dla dzieci, który już od prawie 20 lat gości na sportowej mapie Polski. W Turnieju „Z Podwórka na Stadion o Puchar Tymbarku” organizowanym przez Polski Związek Piłki Nożnej do tej pory udział wzięło ponad 2 miliony piłkarek i piłkarzy. Chęć udziału drużyn dziewcząt i chłopców w XX edycji mogą zgłaszać opiekunowie, nauczyciele i trenerzy. Zapisy zespołów w kategoriach wiekowych U-8, U-10 oraz U-12 potrwają do 30 września.

– Przed nami XX, wyjątkowa edycja Turnieju „Z Podwórka na Stadion o Puchar Tymbarku”. Mocno wierzę, że będzie to wartościowy czas dla wszystkich uczestników. Czas nauki, wzajemnej motywacji, niezapomnianych emocji, ale również spełnienia marzeń. I nie mam tu na myśli tylko nagrody głównej: gry na PGE Narodowym, czy spotkania dzieci z ich piłkarskimi idolami, ale każde, nawet najmniejsze marzenie – o pierwszym medalu, czy po prostu udziale w Turnieju – podkreśla Prezes Polskiego Związku Piłki Nożnej Zbigniew Boniek. – Dla nas, organizatorów, będzie to z kolei kolejny rok realizacji postawionego sobie głównego celu – promocji piłki nożnej w Polsce, również wśród dziewcząt – dodaje.

O efekcie tych działań świadczą statystyki wydarzenia. Średniookoło 30 proc. uczestników Turnieju stanowią dziewczynki. Aby ta liczba rosła, regulamin dopuszcza do gry wszystkie zawodniczki spełniające kryterium wieku. Podobnie jest w najmłodszej kategorii chłopców do lat 8. W przypadku zawodników do lat 10 i 12 jedynym ograniczeniem jest zgłoszenie do oficjalnych rozgrywek na sezon 2019/2020 (zasada ta nie obowiązuje drużyn szkolnych). Dodatkowo założeniem organizatora jest to, aby na najwyższym szczeblu rozgrywek, w finale ogólnopolskim, w swoich kategoriach wiekowych mierzyło się tyle samo drużyn dziewcząt i chłopców.

Turniej „Z Podwórka na Stadion o Puchar Tymbarku” daje również szansę na odkrycie piłkarskich talentów, które po zakończeniu rozgrywek zapraszane są na Letnią Akademię Młodych Orłów, czyli zgrupowanie organizowane przez Polski Związek Piłki Nożnej. Dla wielu młodych piłkarzy i piłkarek jest to początek drogi do występów w kadrach młodzieżowych.

Do tej pory ponad 50 uczestników Turnieju zostało reprezentantami Polski w różnych kategoriach wiekowych. Na przestrzeni 20-letniej historii wydarzenia, udział w nim wzięli m.in. Krzysztof Piątek, Arkadiusz Milik, Piotr Zieliński, Paulina Dudek i Bartosz Bereszyński.

Medal dla każdego dziecka oraz piłkarskie upominki dla trenerów

Wielki finał już po raz 7. zostanie rozegrany na stadionie PGE Narodowy. Wszystko jednak rozpocznie się na podwórkach i boiskach szkolnych. Do Turnieju mogą zgłaszać się szkoły podstawowe, uczniowskie kluby sportowe, kluby sportowe, a także inne organizacje prowadzące działalność sportowo-edukacyjną. Rejestracja drużyn odbywa się za pośrednictwem strony www.zpodworkanastadion.pl i potrwa do 30 września. W rozgrywkach mogą wziąć udział zespoły dziewcząt i chłopców do lat 8, 10 i 12. Za udział każdej drużyny w Turnieju opiekunowie otrzymają piłkarskie upominki. Aby zgłosić drużynę należy przejść do formularza rejestracyjnego klikając w przycisk „Zgłoś drużynę” na stronie www.zpodworkanastadion.pl, a następnie za pośrednictwem portalu „Łączy nas piłka” wypełnić formularz zgłoszeniowy. W razie pytań pomocy udziela Dział Wsparcia PZPN (tel.: 732 122 222 lub turniej@pzpn.pl). Po zakończeniu zapisów, od października do marca rozegrane zostaną etapy gminne i powiatowe. Następnie najlepsze drużyny spotkają się w finałach wojewódzkich (od 18 marca do 26 kwietnia 2020 r.), których zwycięzcy w kat. U-10 i U-12 zmierzą się w finale ogólnopolskim w Warszawie (29 kwietnia – 2 maja 2020 r.). Nagrodą główną dla najlepszych drużyn dziewcząt i chłopców do lat 10 i 12 będzie wyjazd na mecz reprezentacji Polski oraz spotkanie z piłkarzami i trenerem. Każde dziecko, które zagra w Turnieju otrzyma wyjątkowy medal.

Organizatorem Turnieju jest Polski Związek Piłki Nożnej, sponsorem głównym już od 13 lat firma Tymbark, a sponsorem brązowym od trzech edycji Electrolux. Rozgrywki objęte są Patronatem Honorowym Prezydenta Rzeczpospolitej Polskiej Andrzeja Dudy, a także wsparciem Komitetu Honorowego, na który składają się patronaty Ministerstwa Edukacji Narodowej, Ministerstwa Sportu i Turystyki oraz Ministerstwa Zdrowia.

az

KURIER GMIN
TYGODNIK POWIATU WOŁOWSKIEGO
www.kuriergmin.pl

Nasze zdrowie: szpitale, smog, bezpieczeństwo na drogach

Przepytujemy kandydatów na posłów

- Konieczne jest rozwiązanie bolączek mieszkanek i mieszkańców północnej części Aglomeracji Wrocławskiej (Brzegu Dolnego, Wińska, Wołowa) w podstawowych przecież kwestiach - mówi poseł Michał Jaros podpowiadając samorządowcom z powiatu wołowskiego jak można rozwiązać problem służby zdrowia, z którym borykają się od kilkunastu miesięcy.

Służba zdrowia przez ostatnie lata nie przeszła prawie żadnej reformy. Kończy się na tym, że małe powiatowe szpitale są na skraju bankructwa. Pytamy kandydatów na posłów jakie mają rozwiązania co do tej najbardziej istotnej sprawy. W tym tygodniu poseł Michał Jaros.

Michał Jaros odpowiada: Koalicja Obywatelska proponuje wdrożenie programu „Europejska Ochrona Zdrowia". Pozwoli on rozwiązać najbardziej palące problemy polskiej służby zdrowia, a co za tym idzie - także wrocławskiej i około-wrocławskiej. Ile razy przecież każdy z nas zderzył się z kolejką na SORze, czy czekał długo na wizytę u lekarza specjalisty. Dzięki realizacji naszego planu, docelowo czas oczekiwania na wizytę u lekarza specjalisty będzie wynosił 21 dni, a oczekiwanie na przyjęcie na SOR będzie wynosić maksymalnie 60 min. Wiem, że patrząc na obecny stan służby zdrowia w Polsce, zadanie to może wydawać się zbyt ambitne, żeby było możliwe do zrealizowania. Wierzę jednak, że da się to osiągnąć. Trzeba bowiem spojrzeć na służbę zdrowia kompleksowo. We Wrocławiu brakuje 150 łóżek na oddziałach internistycznych. Skierowanie strumienia środków budżetowych na deficytowe specjalizacje - właśnie na oddziały internistyczne, geriatryczne i neurologiczne. Możliwość załatwienia sprawy, konsultacji medycznej u dostępnego lekarza specjalisty, w znacznej mierze zmniejszyłoby kolejki na SORach. Kluczowym krokiem, który rozwiązałby problem kolejek na SORach, jest poprawa nocnej i świątecznej opieki zdrowotnej. Fundamentalną zmianą musi tu być przywrócenie możliwości wykonywania badań rentgenowskich i laboratoryjnych. Trzeba także zwiększyć liczbę lekarzy przyjmujących w ramach nocnej i świątecznej opieki zdrowotnej z dwóch (jak obecnie) do czterech - w tym jeden lekarz pediatra. To z całą pewnością odciąży SORy, bo po wprowadzeniu złych zmian przez PiS w „nocnej opiece" wzrost liczby pacjentów na SORach wyniósł aż ok. 20%! Należy też postawić na poprawę sytuacji w służbie zdrowia z powiatach, dlatego także będę dążył do zapewnienia stałego dostępu do usług medycznych w postaci utrzymania Szpitala Miejskiego w Brzegu Dolnym. Będę także zabiegał o zapewnienia stałego dostępu dla mieszkańców, funkcjonowania i stabilnej sytuacji w Powiatowym Centrum Medycznym w Wołowie. Wierzę, że wszystkie zaproponowane przeze mnie powyżej zmiany, przyczynią się do rozwiązania tego palącego problemu.

Zdrowie to też smog

Z ochroną zdrowia wiąże się jeszcze jedno ważne zagadnienie- smog. Koalicja Obywatelska chce wprowadzić w życie program „Zielona Polska", który pozwoli na rozwiązanie problemu smogu w ciągu 8 lat. Nasze zamierzenia są w tej dziedzinie również ambitne, bo poza dopłatami do wymiany pieców, wdrożymy nową politykę energetyczną- eliminując do 2030 r. węgiel w ogrzewaniu domów i mieszkań, do 2035 r. – w ogrzewaniu systemowym, a do 2040 r. – w energetyce. Wprowadzi my absolutny zakaz sprawdzania śmieci do Polski z zagranicy. Trzeba skończyć z Polską - śmietnikiem Europy! Musimy współpracować z samorządami. Dzięki tej kooperacji, zrealizujemy projekt Zielona Polska - na nieużytkach rolnych, w miastach i mniejszych miejscowościach zasadzone zostaną nowe drzewa. Program ten pozwoli na wykorzystanie potencjału rzeki Odry w celach turystycznych i rekreacyjnych oraz budowa mariny Brzegu Dolnym. Wdrożenie tego programu będzie korzystne dla każdej gminy.

Zdrowie to też szybki i bezpieczny dojazd do specjalistów we Wrocławiu

Kolejną, poważną uciążliwością, z którą niestety zderzają się mieszkańcy i mieszkanki północy Aglomeracji Wrocławskiej, są korki. Jestem przekonany, że rozwiązaniem tego problemu jest utworzenie Wrocławskiego Związku Metropolitalnego, o który zabiegam i nadal będę zabiegał. Złożyłem w tej sprawie projekt ustawy, który został zablokowany przez PiS ze szkodą dla wrocławianek i wrocławian. Powstanie Wrocławskiego Związku Metropolitalnego to realne korzyści dla mieszkanek i mieszkańców Aglomeracji Wrocławskiej. Na początku warto zauważyć, że to realne pieniądze na rozwój Metropolii - ponad 200 mln zł rocznie. Dzięki tym środkom i nowej, skutecznej platformie współpracy międzysamorządowej, możliwa jest aglomeracja bez korków- wówczas uda się dokończyć budowy obwodnic Wrocławia (wschodniej i śródmiejskiej), zrewitalizować linie kolejowe (np. linię kolejową nr 273 „Nadodrzanki" na trasie Wrocław Główny-Głogów), wybudować nowe linie tramwajowe (także do podwrocławskich miejscowości), nowe stacje i przystanki kolejowe w ramach kolei metropolitalnej oraz stworzyć 20 tys. nowych miejsc parkingowych. Wrocławski Związek Metropolitalny to wreszcie skoordynowana współpraca dla dobra mieszkańców, dzięki której w końcu uda się wprowadzić jeden bilet na wspólny transport publiczny. Dodatkowe pieniądze z tego tytułu, pozwolą na rozwój wspólnego transportu i komunikacji - kolei, tramwajów i autobusów, ścieżek rowerowych, chodników. Stworzymy mobilną aplikację metropolitalną- dostając alerty mieszkanki i mieszkańcy będą informowani o najkorzystniejszych trasach, o rozkładach jazdy transportu publicznego i dostępnych miejscach parkingowych. W końcu Wrocławski Związek Metropolitalny to bezpieczeństwo mieszkańców. Dodatkowe środki to bezpieczne przejścia dla pieszych, poprawa bezpieczeństwa na wypadkowych skrzyżowaniach i drogach (ronda, sygnalizacja świetlna), nowe drogi, ścieżki rowerowe, chodniki i pobocza, które tworzą spójną sieć połączeń.

Dlatego właśnie wierzę, że dzięki moim propozycjom i programowi Koalicji Obywatelskiej, jutro może być lepsze. Jestem przekonany, że uda nam się rozwiązać podstawowe problemy, które utrudniają życie mieszkankom i mieszkańcom Aglomeracji Wrocławskiej. Te trudności muszą być przezwyciężone, bo zmiana jest potrzebna. Teraz!

ki

Szanowna Pani Redaktor

W związku z Pani ingerencją w tekst „Najlepszym rozwiązaniem byłaby sytuacja, gdybyśmy samodzielnie mogli realizować swój program". Rozmowa z Adrianem Wawrzyniakiem, kandydatem na posła RP z listy Prawa i Sprawiedliwości", co jest złamaniem naszej umowy dotyczącej publikacji powyższego tekstu, proszę o opublikowanie Sprostowania, które w nieznacznym stopniu zrekompensuje poniesione przeze mnie straty wizerunkowe. Pisownia z małej litery słów, które w oryginalnym tekście mają wybitnie istotne znaczenie dla całej mojej wypowiedzi, nie tylko degradują ich szczególny charakter, ale ukazują mnie w bardzo złym świetle. Nie da się tego wytłumaczyć niefrasobliwością, przeoczeniem, gdyż otrzymała Pani gotowy do zamieszczenia tekst.

W mailu przesłanym do Redakcji w dniu 10.09 2019 r. zastrzegłem sobie: „Nie wyrażam zgody na żadne skróty tekstu jak i ingerencję w tekst mojej wypowiedzi. Proszę o publikację w całości".

Sprostowanie powinno zawierać cytaty z zamieszczonego tekstu w Kurierze Gmin, a także oryginalne sformułowania i zapisy, które Pani jako Redaktor Kuriera Gmin otrzymała.

W pierwszym zdaniu jest: „...obronę racji stanu ojczyzny.", powinno być: „... obronę racji stanu Ojczyzny".

Kolejne zdanie zawierające przeinaczenie, jest: „Przy tym każdy, kto broni świętej wiary naszych ojców...", powinno być: „Przy tym każdy, kto broni świętej wiary naszych Ojców".

Następne przeinaczenie, jest: „Właśnie z tego powodu ubiegam się o przychylność wyborców w moich staraniach o miejsce w sejmie".

Powinno być: „Właśnie z tego powodu ubiegam się o przychylność Wyborców w moich staraniach o miejsce w Sejmie".

Kolejne przeinaczenie, jest: „Są one różne dlatego Polacy mają możliwość dokonania wyboru: czy chcą Polski wiernej ideałom naszych ojców, czy ją odrzucić".

Zgodnie z oryginałem powinno być: „: „Są one różne dlatego Polacy mają możliwość dokonania wyboru: czy chcą Polski wiernej ideałom naszych Ojców, czy ją odrzucić".

Następne zdanie niezgodne z przesłanym tekstem zwiera kolejną nieścisłość: „Owszem, ale, jak sądzę, tylko w sytuacji zagrożenia dla bytu narodu i niepodległości ojczyzny."

Powinno być, zgodnie z przesłanym na Pani adres tekstem: „Owszem, ale, jak sądzę, tylko w sytuacji zagrożenia dla bytu Narodu i niepodległości Ojczyzny".

W opublikowanej rozmowie znalazło się niezgodne z oryginałem określenie: „...którzy będą odpowiedzialnie i roztropnie pracować na rzecz naszej małej ojczyzny".

W oryginale otrzymała Pani zapis: „...którzy będą odpowiedzialnie i roztropnie pracować na rzecz Naszej Małej Ojczyzny".

W tekście znalazło się niezgodne z oryginałem zdanie: „Wbrew twierdzeniom liberałów, nie jest to program lewicowy, ale wysnuty z ideałów ewangelii i prac ojców kościoła. Tymi ideałami kierowali się twórcy zjednoczonej Europy, którzy byli działaczami chrześcijańskimi, a nie socjalistami".

Tekst oryginalny zawierał zapis: „Wbrew twierdzeniom liberałów, nie jest to program lewicowy, ale wysnuty z ideałów Ewangelii i prac Ojców Kościoła. Tymi ideałami kierowali się twórcy Zjednoczonej Europy, którzy byli działaczami chrześcijańskimi, a nie socjalistami".

W opublikowanym tekście znalazł się także niezgody z oryginałem zapis: „...poparcie ze strony wyborców. Mam nadzieję, że mieszkańcy naszej małej ojczyzny wesprą ten program. Liczę na to, że oddadzą swój głos na mnie. O co, w tym miejscu, proszę. Warto mieć swojego przedstawiciela w sejmie, naprawdę warto!

Pozdrawiam mieszkańców powiatu wołowskiego, naszej wspólnej małej ojczyzny!"

Tekst, który Pani przesłałem wyglądał tak: „...poparcie ze strony Wyborców. Mam nadzieję, że Mieszkańcy Naszej Małej Ojczyzny wesprą ten program. Liczę na to, że oddadzą swój głos na mnie. O co, w tym miejscu, proszę. Warto mieć swojego przedstawiciela w Sejmie, naprawdę warto!

Pozdrawiam Mieszkańców Powiatu Wołowskiego, Naszej Wspólnej Małej Ojczyzny!"

Z poważaniem Adrian Wawrzyniak Kandydat na Posła do Sejmu Rzeczpospolitej Polskiej

epraso.pl-67a23d072e

Wołów - jedno miasto, wiele historii

W pogoni za Janem II Szalonym

W piątek, 13 września, czteroosobowe reprezentacje z siedmiu szkół podstawowych z gminy Wołów, ruszyły w pogoń za Janem II Szalonym.

Zadanie do wykonania, to złapanie księcia i pozbawienie go wehikułu czasu. Pięciokilometrowa trasa, wiodła przez całe miasto. Na trasie gry, na jej uczestników, czekało piętnaście zadań, a każde z nich nawiązywało do historii naszego miasta, wydarzeń, które miały tutaj miejsce, architektury i postaci. Każdy z punktów zadaniowych obsługiwany był przez animatorów, w roli której, wystąpili, przebrani w średniowieczne stroje, uczniowie z wołowskich szkół średnich oraz harcerze. Zadaniem animatorów był nadzór i pomoc w wykonaniu zadań i zagadek, a co za tym idzie przybicie pieczątki, potwierdzającej poprawne wykonanie zdań. Drużyna z kompletną kartą gry (zaliczone wszystkie punkty na tarasie) udać się mogła w stronę mety. O zwycięstwie decydował czas pokonanej trasy oraz ilość zebranych punktów. Reprezentacja Zespołu Szkół Społecznych w Wołowie, która jako pierwsza dotarła na metę, trasę pokonała, w rekordowym czasie: 1 godzina 33 minuty, z maksymalną liczbą punktów – 15. Kolejno na metę przybywały: Szkoła Podstawowa w Warzęgowie z czasem 1 godzina 45 minut; Zespół Szkół Publicznych w Lubiążu – 1 godzina 50 minut; Szkoła Podstawowa nr 1 w Wołowie – 1 godzina 54 minuty; Szkoła Podstawowa nr 2 w Wołowie – 2 godziny 5 minut; Szkoła Podstawowa w Starym Wołowie – 2 godziny 8 minut oraz Szkoła Podstawowa w Krzydlinie Wielkiej 2 godziny 10 minut.

Na drużyny, w parku Wołowskiego Ośrodka Kultury, czekał piknik historyczny, podczas którego, nasz niezastąpiony konferansjer – Tomasz Pamin – umilał czas wiernym kibicom, którzy tłumnie ściągnęli do parku, aby dopingować swoich. Były gry i zabawy, malowanie twarzy przez „balansowe" animatorki: Olę i Magdę oraz oryginalne transparenty, zachęcające do wspólnego kibicowania. Po tak dużym wysiłku nie mogło zabraknąć poczęstunku.

Na podsumowanie tego historycznego wydarzenia, wszystkie drużyny udział wzięły w zabawie, której celem było odgadnięcie hasła przewodniego: Wołów – jedno miasto, wiele historii, później przyszedł czas na wręczenie nagród: dla zwycięzców – dyplomy, eko torby i magiczne kubki z logotypem wydarzenia, a zwycięska szkoła otrzymała mega czasomierz; dla pozostałych uczestników i animatorów, którzy tego dnia pełnili bardzo ważną i odpowiedzialną funkcję, wręczyliśmy podziękowania, ekologiczne torby i kubki z logotypem wydarzenia.

Gra miejska „W pogoni za Janem II szalonym", to fantastyczna przygoda, połączona z podróżą w przeszłość, pogoń za księciem piastowskim i ocalenie wehikułu czasu, teraz dostępna w dwóch formach: tradycyjnej TURYSTYCZNA GRA MIEJSKA lub w punkcie informacji turystycznej, działającym przy naszej bibliotece!), oraz mobilnej: na aplikacji ACTION TRACK – przejdź na stronę Nowe media? Tylko u nas i pobierz kod QR, (obie formy gry dostępne na zasadach wolnych licencji).

Projekt, którego celem jest wspólne odkrywanie historii naszego miasta, upamiętnienie dziejów ojczystych i przywracanie pamięci lokalnej, realizowany był pod patronatem honorowym Pana Dariusza Chmury – burmistrza Gminy Wołów oraz Pana Janusza Dziarskiego – starosty Wołowskiego. Patronat medialny – Tygodnik Powiatu Wołowskiego Kurier Gmin. Nasi partnerzy: Szkoła Podstawowa nr 1 w Wołowie, Szkoła Podstawowa nr 2 w Wołowie, Szkoła Podstawowa w Starym Wołowie, Szkoła Podstawowa w Krzydlinie Wielkiej, Szkoła Podstawowa w Warzęgowie, Zespół Szkół Publicznych z Lubiążu, Zespół Szkół Społecznych w Wołowie, Liceum Ogólnokształcące im. M. Kopernika w Wołowie, Zespół Szkół Zawodowych w Wołowie, Wołowski Ośrodek Kultury, Restauracja PaPi, Harcerska Organizacja Wychowawczo-Patriotyczna Cichociemni, Urząd Miejski w Wołowie, Starostwo Powiatowe w Wołowie. Za pomoc, od strony technicznej, dziękujemy: Ośrodkowi Sportu i Rekreacji w Wołowie oraz Sołectwu Stary Wołów.

Przygotowanie gry: scenariusz i fabuła, plan, trasa, zadania i zagadki, zasady gry oraz jej przeprowadzenie, a także przygotowanie gry w wersji mobilnej oraz papierowej, również od strony graficznej, to dzieło naszych wołowskich bibliotekarzy: Pani Kasi, Pani Renaty, Pani Karoliny, Pani Małgosi i Pana Marcina. Świetna robota!

Dofinansowano ze środków Muzeum Historii Polski w Warszawie w ramach Programu „Patriotyzm Jutra".

organizatorzy

ROZMONTOWALI LIDERA

MKP WOŁÓW - klasa okręgowa - WROCŁAW

MKP WOŁÓW
- Mechanik Brzezina 2-0(1-0)
Bramki: K. Włodarczyk (50');
Żółte kartki: S. Kościuk, M. Gacek, K. Jasiński, M. Szaciłło;
MKP: M. Szaciłło – D. Kamiński (89' B. Gałecki), S. Czyżowicz, O. Juwa, K. Moskwa, M. Kamraj, K. Miłkowski (70' K. Jasiński|), K. Żbik (84' A. Judziński), S. Kościuk (66' K. Tabak), M. Gacek, K. Włodarczyk.

W poprzednim sezonie drużyna z Brzeziny była o włos od awansu, ale na finiszu rozgrywek przegrali 4.ligę w domowym starciu z Moto-Jelcz Oława (**0-3**), po którym wyprzedzili ich nie tylko oławianie, ale i rywale z Goszcza. Zespół Mechanika grał wówczas ze skutecznością 68%, więc trudno się dziwić, że przed rozpoczęciem nowych rozgrywek właśnie w tej ekipie upatrywano jednego z faworytów zmagań, co zresztą brzeziczanie szybko potwierdzili serią zwycięstw i pozycją lidera, a na dotychczasowej drodze do tej pozycji nie przegrywali ani przez minutę. W 5.serii spotkań piłkarze tej drużyny zjawili się w Wołowie, aby z piłkarzami MKP zagrać nie tylko o najwyższą pozycję w tabeli, ale i o zachowanie miana niepokonanego zespołu.

Już po pierwszych minutach widać było, że goście mają swój pomysł na tę konfrontację i umiejętnie przeszli do jego realizacji. Goście rozpoczęli bardzo ostrożnie, pilnując przede wszystkim dostępu do własnego przedpola, a swoich szans na ewentualne rozstrzygnięcie pojedynku szukali w szybkich kontratakach i stałych fragmentach gry. W początkowym okresie nie mieli jednak zbyt wielu okazji w ofensywie, gdyż grę z dużą ostrożnością prowadzili jednak gospodarze. Podopieczni trenera **Piotra Bolkowskiego** opanowali środek pola, gdzie mieli sporo swobody, ale im bliżej bramki rywali, defensywne *zasieki* przyjezdnych zdawały dobrze egzamin i mimo inicjatywy wołowianom trudno było dojść do jakiejkolwiek pozycji strzeleckiej. Z dystansu spróbował **Sebastian Kościuk**, lecz nieco bliżej objęcia prowadzenia po jednym z rzutów rożnych byli piłkarze Mechanika, ale w chwili próby egzamin z bramkarskiego rzemiosła zdał **Maciej Szaciłło**. Twarda futbolowa walka bez wielkich *fajerwerków* trwała przez całą pierwszą odsłonę, ale w ostatnim akcie tego piłkarskiego spektaklu doczekaliśmy się trafienia. W środku pola akcję zainicjował **Szymon Czyżowicz**, który długim, prostopadłym podaniem znalazł **Krystiana Włodarczyka**, a ten oszukał obrońcę rywali i w sytuacji sam na sam nie dał najmniejszych szans golkiperowi przyjezdnych, zapewniając swojej ekipie prowadzenie po 1.połowie.

Druga odsłona rozpoczęła się bardzo udanie dla gospodarzy i po ataku, który zainicjował **Marek Gacek**, ponownie w czystej sytuacji strzeleckiej znalazł się K. Włodarczyk, któremu i tym razem nie zabrakło zimnej krwi i piłkarskich umiejętności, więc futbolówka po raz drugi zatrzepotała w siatce bramki Mechanika. Po tym wydarzeniu przyjezdni nie mieli już w zasadzie czego bronić i mogli z większym animuszem ruszyć do ataku, choć od 60.min. musieli to już robić bez **Kamila Suppana**, który ukarany został czerwonym kartonik. Mimo kolejnej straty goście podjęli walkę i częściej mogliśmy zobaczyć piłkarzy rywali w ofensywie, choć wydawało się, że ciągle ich główną siłą były stałe fragmenty gry, z którymi jednak umiejętnie radziła sobie nasza defensywa. Sytuacja taka zaowocowała nieco szerszym polem do popisu dla ofensywnej formacji MKP, która stworzyła jeszcze kilka ciekawych okazji do podwyższenia rezultatu, ale w decydujących momentach szczęścia i precyzji zabrakło **Kamilowi Żbikowi** czy **Konradowi Tabakowi** i ostatecznie wynik spotkania nie uległ już zmianie.

- Zespół zapracował na to zwycięstwo i cieszą kolejne punkty oraz pozycja w tabeli - powiedział po końcowym gwizdku szkoleniowiec MKP. *- W tej chwili trudno jeszcze mówić o naszej roli w tych zmaganiach, gdyż cały czas analizujemy rywali. Zdobywamy punkty, poprawiamy grę w jej poszczególnych aspektach i na tym etapie wygląda to dobrze. Martwi nieco kontuzja Marcina Beresteckiego, który udanie wszedł w sezon, ale teraz boryka się z urazem. Ciągle czekamy na diagnozę i mamy nadzieję, że zawodnik powróci jak najszybciej do drużyny.*

Pozostałe wyniki: Orzeł P. - Czarni **5-1**; Polonia - Barycz **2-4**; Parasol - Zachód **0-0**; Odra - Żórawina **1-1**; Olimpia - Kobierzyce **2-2**; Pogoń - Wierzbice **1-2**; Orzeł M. - Energetyk **6-1**.

KLASA OKRĘGOWA - Wrocław

1.	MKP WOŁÓW	5	15	16-3
2.	Mechanik Brzezina	5	12	16-5
3.	WKS Wierzbice	5	12	11-5
4.	Orzeł Pawłowice	5	12	15-7
5.	Orzeł Marszowice	5	9	18-12
6.	Barycz Sułów	5	9	7-9
7.	Czarni Jelcz-Lask.	5	7	10-12
8.	Pogoń Oleśnica	5	6	12-7
9.	Zachód Sobótka	5	6	5-8
10.	Parasol Wrocław	5	5	5-6
11.	Odra Malczyce	5	4	10-10
12.	Olimpia Podgaj	5	4	6-16
13.	KS Żórawina	5	4	4-10
14.	Polonia Środa Śl.	5	4	13-15
15.	Energetyk Siechnice	5	2	7-18
16.	GKS Kobierzyce	5	1	57-17

6.kolejka (21 września, g.16.00): KS Żórawina - **MKP WOŁÓW**

Piłkarze z Żórawiny w rozgrywki *weszli* zwycięstwem, ale potem mocno spuścili z tonu i doznali serii trzech porażek, a remis na boisku przeżywających kryzys malczyczan z całą pewnością nie jest znakiem, że zawodnicy KS gotowi są wrócić na drogę zwycięstw. Z całą pewnością jest to dobra nowina dla podopiecznych trenera Piotra Bolkowskiego, którzy o kolejne ligowe oczka walczyć będą właśnie na murawie żórawińskiego konkurenta. Po tych kilku pojedynkach trudno jednoznacznie i zdecydowanie wskazać słabsze strony konkurencji, ale z całą pewnością ich atutem nie jest ofensywa, gdyż w dotychczasowych pojedynkach napastnicy KS trafiali do siatki bramki rywala zaledwie **4** razy (średnia 0,8) i to jest najgorszy wynik w lidze. Nieco lepiej wyglądają żórawiczanie w defensywie, gdyż w tym elemencie piłkarskiego rzemiosła plasują się blisko środka tabeli (9.miejsce), ale **10** straconych bramek (średnio 2,0) to również nie jest powód wielkiej dumy. Z całą pewnością znacznie lepiej w dotychczasowych pojedynkach zaprezentowali się wołowianie i biorąc pod uwagę, że na boisku KS wcześniej potrafiły wygrać zespoły z Pawłowic (**0-2**), Marszowic (**1-5**) i Podgaju (**0-1**), to na tę futbolową eskapadę nasz zespół jechał będzie w roli faworyta i oby boiskowa rzeczywistość potwierdziła tę prognozę.

Przeglądając historię wzajemnych konfrontacji obu ekip o ligowe punkty musimy cofnąć się aż do sezonu 2004/2005, kiedy drużyny walczyły również w klasie okręgowej. Wówczas zmagania nieco wyżej zakończył nasz zespół (11.miejsce), ale rywale - choć znaleźli się 2 *oczka* niżej w rankingu, to mieli na koncie zaledwie punkt mniej. Bezpośrednie starcie w Żórawinie zakończyło się efektownym zwycięstwem gospodarzy (**6-3**), a wiosną na wołowskiej murawie piłkarze MKP zdołali się zrewanżować konkurentom (**3-1**), ale później wynik z boiska zweryfikowano i zespołowi ówczesnego GKS przyznano walkower.

6.kolejka (21-22 września): *Wierzbice - Parasol; Kobierzyce - Odra; Zachód - Orzeł P.; Polonia - Pogoń; Czarni - Orzeł M.; Energetyk - Olimpia; Barycz - Mechanik.*

ROZGRYWKI MŁODZIEŻOWE

Po udanym starcie i zwycięstwie w konfrontacji z Moto-Jelcz Oława dolnobrzescy juniorzy wrócili na tarczy z Twardogóry, gdzie ulegli tamtejszym Lotnikom. Pojedynek był wyrównanym widowiskiem, ale w niuansach futbolowego rzemiosła nieco lepsi byli gospodarze, dzięki czemu zasłużenie zainkasowali komplet punktów. Dwa zacięte pojedynki stoczyli w minionym tygodniu juniorzy młodsi MKP Wołów, którym w czwartek udało się ograć rówieśników w Miękini. Niestety, w dwa dni później w konfrontacji o fotel lidera nasz zespół okazał się zbyt gościnny dla rówieśników z Jerzmanowa i ostatecznie po jednym trafieniu to Błękitni przewodzą w rankingu. Po efektownym zwycięstwie w Trzebnicy trampkarze AP Brzeg Dolny bez większych problemów *ogolili* kolejnego outsidera 2.ligi wojewódzkie i po 4.serii pojedynków zajmują miejsce na ligowym podium. Żmigród natomiast nie jest kierunkiem, na którym futbolowa *ekspansja* naszych ekip kończy się sukcesem, o czym w miniony weekend przekonali się trampkarze wołowskiego MKP, którzy na własnym terenie doznali bolesnej porażki w pojedynku z Piastem. Ich los podzielili także koledzy z grupy młodzików, otrzymując solidną piłkarską lekcję w Smolcu. Swoją sytuację ligowym rankingu poprawili natomiast dolnobrzescy Akademicy, zwyciężając w starciu z Moto-Jelcz Oława.

JUNIORZY
1.liga okręgowa

Lotnik Twardogóra
- KP BRZEG DOLNY 2-0 (2-0)
KP: M. Woźniak – D. Pluta, P. Górniak, S. Goles (46' B. Kociołek), K. Kubacki, M. Wapiński (74' P. Krawczuk), W. Lesiewicz (70' J. Iskra), F. Kubala, J. Lewański, M. Posłuszny (75' M. Ordonowski), K. Zaguła.

TABELA

1.	Moto-Jelcz Oława	3	6	11-4
2.	Energetyk Siechnice	3	6	16-6
3.	GKS Kobierzyce	2	3	7-9
4.	Lotnik Twardogóra	3	3	6-14
5.	Śląsk Wrocław	1	3	5-2
6.	KP BRZEG DOLNY	2	3	4-2
7.	Barycz Sułów	1	1	3-3
8.	Wiwa Goszcz	2	1	5-8
9.	Błękitni Jerzmanowo	1	0	0-9

JUNIORZY MŁODSI
2.liga okręgowa

Nie układa się najlepiej młodym krzelowianom, którzy pod koniec sierpnia zadebiutowali w okręgowych zmaganiach juniorów młodszych. Zawodnicy Komety w dotychczasowych bataliach ponieśli trzy bolesne porażki, a w miniony weekend mogli nieco *odetchnąć*. Chwila odpoczynku z całą pewnością przyda się młodym futbolistom, których z całą pewnością czeka tej jesieni cała seria trudnych piłkarskich egzaminów.

TABELA

1.	Śląsk Wrocław	3	9	11-3
2.	Academy Kiełczów	3	6	13-5
3.	Polonia Trzebnica	2	6	18-1
4.	Quick Mix Strzelin	4	6	26-7
5.	Sporting Wrocław	1	0	1-5
6.	Mirków Długołęka	2	0	2-13
7.	KOMETA KRZELÓW	3	0	0-37

6.kolejka (21 września, g.11.00): Sporting Wrocław - **KOMETA**.

3.liga okręgowa

1.kolejka (12 września):
UKS Miękinia
- MKP WOŁÓW 3-4 (2-1)
Bramki: M. Zalewski (44', 80'), P. Stróżyński (47'), J. Jaguś (58');
Żółta kartka: J. Jaguś;
MKP: D. Maciaszek – K. Sarnecki, J. Kuczyński (85' W. Bilski), P. Stróżyński, K. Rodak, Ł. Lesiak, J. Jaguś, F. Poprawski, J. Rzeźnik, M. Oleszkiewicz, M. Zalewski.

4.kolejka (14 września):
Błękitni Jerzmanowo
- MKP WOŁÓW 1-0 (1-0)
MKP: W. Bilski – J. Kuczyński, K. Sarnecki, J. Jaguś, P. Stróżyński, J. Rzeźnik, D. Maciaszek, K. Pietroń, F. Poprawski, M. Oleszkiewicz, M. Zalewski.

TABELA

1.	Błękitni Jerzmanowo	3	9	17-3
2.	MKP WOŁÓW	4	6	7-12
3.	Sokół Smolec	3	6	14-9
4.	UKS Miękinia	3	4	11-7
5.	Wiwa Goszcz	3	4	6-13
6.	Piast Żmigród	3	3	12-11
7.	WKS Wierzbice	3	0	6-18

6.kolejka (21 września, g.10.00): WKS Wierzbice - **MKP**.

TRAMPKARZE
2.liga wojewódzka - 1.grupa

AP BRZEG DOLNY
- Forza Wrocław 9-2 (5-1)
Bramki: P. Łoziński (2'), E. Toda (15', 50'), Ł. Tkaczyk (16'), A. Woś (18', 46', 54', 70'), B. Pajęcki (24');
Żółta kartka: A. Woś;
AP: W. Paszek – B. Pajęcki, Ł. Tkaczyk, B. Ciejek, M. Świątek, T. Woźniak, B. Pawłowski, P. Łoziński, A. Woś, H. Kozik, E. Toda – I. Kordzikowski, B. Sadowski, J. Sworniowski, F. Urbanek.

TABELA

1.	Olympic I Wrocław	4	12	23-4
2.	Polonia-Stal Świdnica	4	9	11-6
3.	AP BRZEG DOLNY	4	9	24-6
4.	AP Oleśnica	4	7	14-12
5.	Orzeł Ząbkowice Śl.	4	6	14-10
6.	Górnik NM Wałbrzych	4	4	6-8
7.	Forza Wrocław	4	0	7-25
8.	Polonia Trzebnica	4	0	5-33

5.kolejka (21 września, g.11.00): Orzeł Ząbkowice Śl. - **AP**.

4.liga okręgowa

MKP WOŁÓW
- Piast Żmigród 0-8 (0-3)
MKP: H. Łukaszewski – J. Łoziński, M. Płonka, K. Rodak, R. Storbuczyński, M. Szerszeń, K. Romanowicz, M. Wiąckiewicz, D. Kurantowicz, M. Warpas, M. Dziubiński – O. Bednarz, A. Purcha, I. Partyka.

TABELA

1.	Olympic II Wrocław	3	9	41-2
2.	Lotnik Twardogóra	3	9	10-2
3.	Piast Żmigród	4	6	13-19
4.	Pogoń Oleśnica	4	6	20-9
5.	Śląsk III Wrocław	3	1	3-13
6.	UKS Miękinia	2	1	2-24
7.	Silesia Wrocław	1	0	1-4
8.	MKP WOŁÓW	2	0	0-17

2.kolejka (19 września, g.16.00): **MKP** - UKS Miękinia; **5.kolejka** (22 września, g.18.00): Olympic II Wrocław - **MKP**.

MŁODZIKI
3.liga okręgowa

AP BRZEG DOLNY
- Moto-Jelcz Oława 7-2 (3-0)
Bramki: M. Simlat (5', 41'), K. Pytlak (6', 52'), F. Pieróg (18'), S. Kosiński (44'), M. Chmielewski (47');
AP: B. Sopliński – S. Kosiński, M. Simlat, T. Jaworski, K. Pytlak, T. Niczyj, M. Tkaczyk, F. Pieróg, J. Kutzmann – O. Bieniek, K. Gibała, M. Jabłonka, Maciej Paszek, Mikołaj Paszek, M. Cmielewski, A. Zalewski.

TABELA

1.	Olympic II Wrocław	4	12	37-4
2.	Ślęza Wrocław	4	12	26-3
3.	Parasol II Wrocław	4	12	19-1
4.	Piast Żmigród	4	6	25-12
5.	Academy II Wrocław	4	3	11-11
6.	AP BRZEG DOLNY	4	3	11-30
7.	Śląsk II Wrocław	4	0	1-24
8.	Moto-Jelcz Oława	4	0	4-49

5.kolejka (25 września, g.17.30): Academy II Wrocław - **AP**.

6.liga okręgowa

Sokół Smolec
- MKP WOŁÓW 9-0 (3-0)
MKP: J. Jakubczyk – S. Bilski, J. Rutkiewicz, F. Szerszeń, I. Partyka, M. Pachołek, K. Piotrowski, J. Kuczma, S. Filiński, B. Kudyba, F. Cepoch, D. Kaczor.

TABELA

1.	Parasol III Wrocław	2	6	14-1
2.	AP I Profi Sport Duda	2	6	16-1
3.	Sokół Smolec	3	4	14-11
4.	AP Football Wrocław	2	3	4-6
5.	MKP WOŁÓW	3	1	2-12
6.	Sokół Marcinkowice	2	1	4-13
7.	Feniks Strzelin	2	1	0-10

5.kolejka (21 września, g.13.00): **MKP** - Sokół Marcinkowice.

eprasa.pl e7a23d072c

Wśród trzech drużyn, które w 1.grupie wrocławskiej klasy **A** ciągle zachowują status niepokonanych, po kolejnym tygodniu zmagań pozostają orzeszkowianie, którzy tym razem w futbolowej rywalizacji udowodnili swoją wyższość nad konkurentami z Pietrzykowic. Dla zawodników Pumy nie jest to najlepszy czas, i trudno było przypuszczać, ze swoją fatalną serię przełamią na murawie boiska Victorii. Gospodarze wprawdzie dość długo męczyli się z defensywą rywali, ale kiedy wreszcie w defensywnym murze pietrzykowiczan pojawiła się luka, nasi piłkarze bez większych problemów słabości przeciwników i jeszcze przed przerwą dwukrotnie pokonali golkipera Pumy. Po zmianie stron podopieczni **Mariusza Rzepki** spokojnie kontrolowali przebieg meczu, myślami wybiegając już trochę do sobotniego derby w Lubiążu. Przed lokalnym hitem kibiców Odry natomiast cieszyć musi strzelecka dyspozycja **Dawida Szczerby**, który w niedzielę w Brzezinie trafił aż 5 razy, a skompletowanie *hat-trick'a* zajęło mu zaledwie 10 minut. Ponieważ gospodarze nie pozostawali dłużni, to wynik konfrontacji pozostawał otwartą kwestią do końcowego gwizdka i ostatecznie zakończył się *hokejowym* zwycięstwem gości. Drugi tydzień z rzędu punktowali również dolnobrzeżanie, choć remis na własnym boisku z przeciętnymi zawodnikami z Osieka z całą pewnością nie jest przesłanką, aby stwierdzić, że piłkarze KP najgorsze mają już za sobą.

Kompletnie nie udaje się powrót do klasy **A** piłkarzom krzelowskiej Komety. Zmagania niższego szczebla podopieczni grającego trenera **Grzegorza Szewczyka** wygrali w przysłowiowych cuglach, ale ich siła rozpędu natychmiast wyhamowała w starciu z Orlą Korzeńsko (**2-5**), a w ostatnią sobotę zamykający ranking beniaminek mocno *oberwał* na boisku lidera. Z całą pewnością zespół Burzy to jeden z faworytów zmagań, o czym świadczy choćby skład ekipy, gdyż do starcia z Kometą w wyjściowym składzie godzieszowian wybiegli doskonale znani naszym powiatowym kibicom **Jakub Małecki** oraz **Dominik Maziarz**, występujący wcześniej w barwach 4.ligowego MKP Wołów, a pierwszy z wymienionych również w dolnobrzeskim KP, kiedy ten zespół walczył o rankingowe *oczka* w 3.lidze. Obaj w sobotniej konfrontacji zdobyli 5 goli, ale swoją wartość w ofensywie udowodniły także inne *gwiazdy* Burzy, co oczywiście znalazło odzwierciedlenie w rezultacie. Przy takich wynikach i patrząc na pozycję Komety w tabeli - z całą pewnością trudno o optymizm, tym bardziej, że w najbliższym ligowym *programie* nasz zespół ma jeszcze starcie z niepokonanymi piłkarzami z Kuźniczyska.

W klasie B mogliśmy obejrzeć piłkarski hit w Miłczu, gdzie tamtejsi Spartanie podejmowali beniaminka z Brzegu Dolnego. Obie ekipy na starcie rozgrywek pewnie kroczą od zwycięstwa do zwycięstwa i obie z kompletem punktów przewodzą zmaganiom. Po niedzielnym meczu miejsce w fotelu lidera zajęli miłczanie, dla których mecz nie rozpoczął się wprawdzie najlepiej, gdyż gości na prowadzenie wyprowadził ex-Spartanin **Grzegorz Socha**. Zawodnicy KS nie cieszyli się jednak długo z prowadzenia, gdyż później swoje strzeleckie umiejętności zaprezentował **Kacper Jelec**, a w końcówce rezultat meczu ustalił **Piotr Zarzycki**.

KLASA A - grupa 1.

VICTORIA ORZESZKÓW
- Puma Pietrzykowice 3-1 (2-0)
Bramki: M. Piechuta (36'), K. Koroś (45'), K. Szcześniak (64');
Żółta kartka: K. Podgórski;
VICTORIA: M. Matkowski – Ł. Bagiński (19' Ł. Chachlowski), K. Strzemski, A. Buzdygan, K. Partyka (70' K. Podbucki), K. Szcześniak, K. Mucha, K. Koroś, K. Podgórski, M. Piechuta, K. Orniacki (90' M. Rzepka).

KP BRZEG DOLNY
- LZS Osiek 1-1 (0-1)
Bramka: M. Kowalski (68');
Żółte kartki: M. Kowalski, P. Jurków, P. Biernacki;
KP: J. Kołodziejczyk – M. Kowalski, P. Biernacki, T. Woś, M. Racki, B. Kociołek (46' D. Ciochoń), A. Kołodziej, M. Cygan, J. Mazur, M. Pomiećko, M. Żebrowski.

Mechanik II Brzezina
- ODRA LUBIĄŻ 4-5(1-4)
Bramki: D. Szczerba (13', 17', 23', 33', 61');
Żółta kartka: P. Wanias;
ODRA: D. Posacki – J. Szuszfalak, K. Rutowicz, K. Kupiec, P. Wanias (64' J. Ferenc), M. Mostipan, S. Ostapyshen, P. Główka (90' B. Kozłowski), K. Sołowski (78' G. Gryzan), D. Szczerba, A. Główka (87' M. Główka).

Pozostałe mecze: Porcelana - Muchobór **3-2**; Spartan - Pogoń **3-0** (vo.); Ambrozja - Galakticos **0-0**; Zjednoczeni - Sokół **0-1**.

KLASA A - Wrocław - 1.grupa				
1.	Sokół Smolec	4	12	19-0
2.	Galakticos Solna	4	10	10-0
3.	VICTORIA ORZESZKÓW	4	10	12-6
4.	ODRA LUBIĄŻ	4	9	11-9
5.	Mechanik II Brzezina	4	7	23-7
6.	Spartan Marszowice	4	6	9-6
7.	Zjednoczeni Szczepanów	4	5	8-7
8.	Ambrozja Bogdaszowice	4	5	7-6
9.	KP BRZEG DOLNY	4	4	5-12
10.	Porcelana Ciechów	4	4	8-21
11.	Muchobór Wrocław	4	3	9-12
12.	LZS Osiek	4	3	4-7
13.	Puma Pietrzykowice	4	0	3-18
14.	Pogoń Miękinia	4	0	3-20

5.kolejka (21-22 września)**:** Puma Pietrzykowice - **KP** (sobota, 16.00); **ODRA - VICTORIA** (sobota, 16.00); Zjednoczeni - Muchobór; Sokół - Ambrozja; Pogoń - Porcelana; Galakticos - Mechanik II; Osiek - Spartan.

KLASA A - grupa 2.

Burza Godzieszowa
- KOMETA KRZELÓW 17-0 (7-0)
Żółta kartka: A. Bekacz;
KOMETA: M. Łukowicz – M. Przyszlak, P. Szymański, P. Białek, T. Daniel (75' J. Kędzierski), G. Szewczyk, R. Sawa, A. Marcinkowski, A. Chylak, D. Wilk, M. Białek.

Pozostałe mecze: Błysk - Plon **4-2**; Barycz - Orla **2-3**; Dolpasz - Brzeźno **2-0**; Iskra - Łozina **2-4**; Bór - Sparta **9-1**; Zorza - Sokół II **0-3**.

KLASA A - Wrocław - 2.grupa				
1.	Burza Godzieszowa	4	12	33-3
2.	KS Łozina	4	12	13-6
3.	Bór Oborniki Śl.	4	10	18-3
4.	Błysk Kuźniczysko	4	10	12-4
5.	Orla Korzeńsko	4	9	15-10
6.	Dolpasz Skokowa	4	6	10-11
7.	Sokół II Wielka Lipa	4	6	6-9
8.	Plon Gądkowice	4	4	12-10
9.	Iskra Pasikurowice	4	4	5-8
10.	LZS Brzeźno	4	3	6-11
11.	Sparta Skarszyn	4	3	6-22
12.	Barycz Milicz	4	1	7-12
13.	Zorza Pęgów	4	1	3-13
14.	KOMETA KRZELÓW	4	0	4-28

5.kolejka (21-22 września)**: KOMETA** - Błysk Kuźniczysko (sobota, 17.00); Plon - Zorza; Sokół II - Bór; Brzeźno - Burza; Sparta - Barycz; Łozina - Dolpasz; Orla - Iskra.

KLASA B - grupa 1.

SPARTA MIŁCZ
- KS BRZEG DOLNY 3-1 (1-1)
Bramki: K. Jelec (29', 51'), P. Zarzycki (80') oraz G .Socha (25');
Żółte kartki: M. Hańczyk oraz M. Kowal, A. Juwa, R. Gierczyk;
SPARTA: W. Pelikan – K. Heluszka, S. Pęcherski, K. Stefanowski, P. Zarzycki, M. Hańczyk, P. Hryszkiewicz (55' D. Grablewski), K. Jelec, P. Matusiewicz (70' P. Cieśliński), D. Uść (80' A. Korcz), P. Kozak (87' Z. Grablewski);
KS: S. Siwek – R. Gierczyk, M. Kowal (65' A. Kuzaj), A. Juwa, M. Burdyński, A. Gregoraszczuk (46' D. Stawiski), S. Radziejewski, R. Budzyński, D. Serwatka (10' Ł. Radzijewski), O. Samborski, G. Socha.

RUCH WARZĘGOWO
- Odra Uraz 2-2 (0-2)
Bramki: K. Romanowicz (80', 85');
RUCH: A. Gwiazdowski – D. Morawski, P. Michułka, M. Grzywacz, J. Kozak, M. Dłużniewski, M. Michułka, P. Nelec (46' G. Mikołajczyk), K. Romanowicz, T. Pogwizd, R. Sobotka.

ZRYW GŁĘBOWICE
- ORKAN MOJĘCICE 3-1(3-1)
Bramka: M. Kuczyński (23'), K. Oczek (31'), K. Zawidzki (41') oraz J .Ziółkowski (27');
Żółte kartki: J. łata, G. Bronik oraz P. Punda;
ZRYW: M. Krajka – J. Kowal, K. Oczek, M. Kuczyński, M. Gajewski, K. Zawidzki, G. Bronik, A. Czuchajewski, P. Łoziński, J. Książkiewicz, T. Szadej (42' J. Łata);
ORKAN: A. Mirecki (46' A. Franczukowski) – B. Romaniuk (55' K. Punda), A. Pietrzyk (46' P. Gołecki), P. Punda, M. Wróbel, S. Raczak, K. Lickiewicz (75' D. Przybylski), S. Przydatek (57' K. Sadowski), P. Wielowski, H. Sieradzki, J. Ziółkowski (72' F. Hanecki).

HEROSI STARY WOŁÓW
- OLIMPIA GODZIĘCIN 0-3(0-2)
Bramki: K. Kopczyński (3'), K. Mazur (35'), M. Kopacz (+90');
HEROSI: M. Jaguś – K. Dembowski, K. Krakowiak (55' H. Walichnowski), M. Dziubiński, J. Czekański, B. Goch, K. Dziubiński (60' D. Gajewski), M. Idczak (75' D. Idczak), R. Pietralik, I. Pawłowski (80' G. Mikołajczyk), R. Żarczyński (82' R. Szymczyszyn);
OLIMPIA: P. Szumiał – M. Igierski, K. Praczyk, A. Drabik (60' P. Hawrylczak), D. Lipa (30' A. Lewocki), P. Waigner (37' M. Wyrwich), D. Kasprzyk, T. Borowski, N. Narmatov (54' M. Kopacz), K. Mazur, K. Kopczyński (66' Piotr Smoliński).

Pozostałe mecze: Avia - Lech **1-2**; Dąb - Borzęcin **2-4**; Piotrkowice - Paniowice **4-1**.

KLASA A - Wrocław - 2.grupa				
1.	SPARTA MIŁCZ	4	12	15-5
2.	KS Piotrkowice	4	10	14-6
3.	OLIMPIA GODZIĘCIN	4	10	10-4
4.	KS BRZEG DOLNY	4	9	22-4
5.	Orkan Borzęcin	4	9	25-9
6.	Lech Barkowo	4	6	9-6
7.	Avia Ozorowice	4	6	16-11
8.	Odra Uraz	4	5	7-7
9.	RUCH WARZĘGOWO	4	4	7-12
10.	Dąb Kuraszków	4	3	12-12
11.	ZRYW GŁĘBOWICE	4	3	7-21
12.	ORKAN MOJĘCICE	4	3	5-17
13.	LKS Paniowice	4	1	4-13
14.	HEROSI STARY WOŁÓW	4	0	3-29

5.kolejka (22 września)**: OLIMPIA** - Dąb Kuraszków (11.00); **MOJĘCICE - SPARTA** (14.00); Orkan Borzęcin - **ZRYW** (14.00); Odra Uraz - **HEROSI** (16.00); **BRZEG DOLNY** - Avia Ozorowice (16.00); LKS Paniowice - **RUCH** (16.00), Lech - Piotrkowice.

1. LIGA OLDBOY'S

OLIMPIA GODZIĘCIN
- Muchobór Wrocław 3-1 (1-1)
Bramka: P. Bolkowski (29'-karny, 60'), S. Skrzek (54');
OLIMPIA: K. Tyszkowski – R. Żak, P. Biernacki, K. Kubasiak, A. Łubkowski, K. Dmytrów, B. Wlaźlak, P. Bolkowski, M. Kudryński, D. Wielichowski, D. Kokoszka – M. Olszewski, J. Drężek, P. Tkaczyk, S. Skrzek.

1 LIGA OLDBOY'S - Wrocław				
1.	Oldboy Brożec	4	12	8-4
2.	OLIMPIA GODZIĘCIN	4	10	12-5
3.	Moto-Jelcz Oława	4	9	17-7
4.	Śląsk Wrocław	3	7	9-3
5.	PKS Łany	3	5	5-4
6.	Pogoń Oleśnica	4	5	4-4
7.	Polonia Jaszowice	4	4	9-11
8.	Sycowski KS Pogoń	4	3	5-7
9.	LOTOS Gaj Oławski	4	3	5-13
10.	Polar Wrocław	3	1	2-4
11.	Muchobór Wrocław	3	1	2-6
12.	Orla Wąsosz	4	1	2-12

5.kolejka (23 września, g.17.30)**:** Śląsk Wrocław - **OLIMPIA**.

upaspo r1.23d072c

POKAZ TALENTU

ZAPASY

Po udanych występach na siedleckich matach i medalach na Igrzyskach LZS zapaśnicy wołowskiego Wiatru w miniony weekend odwiedzili Cieszków i Sieradz, gdzie również pokazali się z bardzo dobrej strony. W pierwszym z wymienionych wyżej miast rozegrano 16.Ogólnopolski Turniej, w ramach którego uczestnicy z naszego regionu walczyli również o tytuły mistrzów Dolnego Śląska. Wołowski zespół nie należał do najliczniejszych w stawce, ale nasi reprezentanci zaprezentowali się bardzo udanie, należąc do grona młodych sportowców, wyznaczających wysoki poziom imprezy.

Po pewnym rozczarowaniu w *ludowych* igrzyskach do swojej normalnej dyspozycji zdaje się powracać **Dawid Dąbek** (kat.60kg), który w sobotnich zawodach należał do najlepszych w swojej grupie. Po kilku udanych walkach zapaśnik Wiatru efektownie zapewnił sobie miejsce w finale, ale w rywalizacji o ostateczne zwycięstwo wołowianin okazał się odrobinę mniej uważny od swojego konkurenta i ostatecznie musiał zadowolić się 2.lokatą. Po wakacjach powoli odnajduje formę także **Szymon Wijatyk** (71), który w swojej kategorii wagowej miał kilku bardzo wymagających konkurentów, ale ostatecznie przebił się do strefy medalowej i jego brązowy krążek z całą pewnością jest miłą niespodzianką. Oprócz udanych występów kadetów na cieszkowskich matach na duże wyróżnienie zasługuje także to, co podczas wrześniowych zawodów zaprezentował utalentowany **Igor Kiełt** (38). W rywalizacji dzieci mogliśmy obejrzeć dużo uzdolnionych młodych adeptów tej dyscypliny sportu, ale na ich tle zapaśnik Wiatru zdecydowanie się wyróżniał, co potwierdził serią efektownych zwycięstw i bezapelacyjnym zwycięstwem w swojej kategorii.

Z całą torbą pozytywnych doświadczeń i trzema krążkami nasi reprezentanci wracali również z Sieradza, gdzie sprawdzili swoje umiejętności w konfrontacji z czołowymi młodymi zawodnikami z województwa łódzkiego i nie tylko. Coraz śmielej na zapaśniczej macie poczyna sobie **Jakub Piotrowski** (42), któremu do ostatecznego triumfu tym razem zabrakło jeszcze odrobiny szczęścia, ale jego srebrny medal z całą pewnością jest znakomitym prognostykiem na najbliższe tygodnie i miesiące. Prawo walki o końcowe zwycięstwo po bardzo dobrych występach zapewnił sobie również kawiczanin **Maksymilian Rozpędek** (47), ale i jemu w finałowej walce nie sprzyjało sportowe szczęście, w czego rezultacie na szyi zapaśnika Wiatru na zakończenie zawodów zawisł srebrny medal. Kolejnym przedstawicielem kawickiego *zaciągu* w barwach naszego klubu jest **Igor Bachusz** (62), który wprawdzie nie może pochwalić się jeszcze dużym doświadczeniem, ale swoje zapaśnicze szlify zbiera szybko i skutecznie. Na sieradzkich matach ten obiecujący zawodnik pokazał się z bardzo dobrej strony i po serii udanych występów wywalczył prawo rywalizacji o końcowe zwycięstwo. Niestety, podobnie jak jego kolegom, nie dane mu było zachować miana niepokonanego do końca zawodów i miejsce na najwyższym stopniu podium musiał ustąpić odrobinę lepszemu konkurentowi. Tylko z boku pojedynkowi finałowemu mógł przyglądać się **Jan Bochenek** (47), który gorzką pigułkę porażki musiał przełknąć na etapie walk półfinałowych, ale brązowy krążek i uznanie konkurentów mogą być pozytywną *cenzurką*, na którą wołomianin zasłużył swoimi dobrymi występami.

BIEG

DO WYBORU

RUNNER'S SUPER BIEG

Sporym zainteresowaniem entuzjastów biegania cieszą się imprezy, organizowane pod szyldem Runner's Super Bieg. Ich uczestnicy mogą sprawdzić swoją dyspozycję i wytrzymałość na różnych dystansach - w ostatniej edycji zawodów, które rozegrano w Świeradowie-Zdroju, można było rywalizować na trasach liczących 2,7km (bieg górski), 10km oraz w półmaratonie.

Pierwszy z wymienionych nie cieszył się dużym zainteresowaniem (18 uczestników), ale już na starcie *Dziesiątki Staropolanki* stanęło 169 amatorów biegania i niemal tyle samo uczestników (165) walczyło na trasie sztandarowego *4F Półmaratonu Świeradów RUN*. Reprezentantów naszego powiatu zainteresował najdłuższy z dystansów i na jego trasie mogliśmy obejrzeć wołowiankę **Annę Nowak** oraz **Stanisław Bekacza** z Wińska. Nie włączyli się oni wprawdzie w rywalizację o najwyższe lokaty, ale na świeradowskiej trasie uzyskali naprawdę przyzwoite rezultaty. W zmaganiach kobiet z wynikiem 1:43:39s. nasza zawodniczka dobiegła do mety na 21.pozycji, a doświadczony wińszczanin uzyskał rezultat 1:21:21s., co dało mu 2.miejsce na podium w grupie M55. Zwycięzcą półmaratońskiej rywalizacji okazał się natomiast Czech **Pavel Brydl**, który na mecie zameldował się z czasem 1:02:37s.

KURIER GMIN
TYGODNIK POWIATU WOŁOWSKIEGO
www.kuriergmin.pl

TENIS STOŁOWY

INAUGURACJA ZA *OCZKO*

Kolejny sezon zmagań w 2.lidze tenisistów stołowych rozpoczęli zawodnicy Wolavii Wołów. Nasz zespół na przestrzeni kilku ostatnich lat solidnie zapracował na miano *stabilnej* ekipy, która może nie decyduje o rozdziale miejsc na samym szczycie rozgrywek, ale w poprzednich zmaganiach wołowianie byli bardzo blisko awansu do czołowej czwórki, która na 2.etapie ligowej rywalizacji walczy o wyższy poziom rozgrywek. Przypomnijmy, że zmagania tenisistów podzielone są na rundy: w pierwszej z nich wszystkie zespoły rywalizują systemem *każdy z każdym*, a na *półmetku* stawka drużyn dzieli się na podgrupy, w których czołowa czwórka gra o prawo gry w barażach o 1.ligę, zaś pozostałe 8 ekip walczy o zachowanie ligowego bytu. Triumfatorzy kolejne sportowe boje toczą ze zwycięzcami rozgrywek śląsko-opolskich, zaś trzy drużyny z najskromniejszym dorobkiem w podgrupie **B** opuszczają 2.ligę. Sezon 2019/2020 nasi tenisiści rozpoczęli w Ciechowie, gdzie zmierzyli się z graczami tamtejszego ULKS Marten.

Jako pierwszy pod szyldem Wolavii przy stole nr 1 zagrał **Damian Wojtyła**, ale mimo ambitnej postawy jego debiutanckie starcie nie przyniosło drużynie punktu. W tym samym czasie swój pojedynek toczył **Damian Źródło**, który w sezon *wszedł* dwoma zwycięskimi setami, ale później spuścił nieco z tonu i rywal dość łatwo odrobił stratę. Na szczęście w *tie-break'u* tenisową grę na przewago zwyciężył wołowianin i po dwóch pierwszych singlowych starciach mieliśmy remis (**1-1**). Na kolejnym etapie przy Ciechowskich stołach swoje umiejętności zaprezentowali **Wojciech** i **Michał Walenccy**, którzy bez straty seta zwyciężyli swoje pojedynki sprawiając, że po tym etapie sobotniego meczu znacznie bliżej zwycięstwa byli goście (**3-1**).

W grach deblowych tenisiści Wolavii znowu mieli powód do zadowolenia, gdyż W. Walencki w parze z **Pawłem Kurzacem** wygrali wojnę nerwów i w 5.secie przechylili szalę zwycięstwa i losy kolejnego meczowego *oczka* na stronę przyjezdnych. Niestety, nieco gorzej poszło *team'owi* w składzie D. Źródło/M. Walencki, który wprawdzie nie ustępował konkurentom, ale w decydujących momentach rozgrywki sportowe szczęście sprzyjało miechowianom, dzięki czemu gospodarze ciągle zachowywali cień szansy na końcowe zwycięstwo, choć znacznie bliżej udanego *otwarcia* sezonu nadal był nasz zespół (**4-2**).

Na początek 2.serii gier singlowych po wołowskiej stronie stołów stanęli W. Walencki oraz M. Walencki, którzy w sobotę mieli już na swoich kontach po zwycięstwie. Można więc było przypuszczać, że przed ostatnimi grami pojedynczymi nasza drużyna zapewni sobie co najmniej remis. Niestety, obu zawodnikom tym razem nie poszło już tak dobrze i nasi tenisiści schodzili z pola sportowego boju z opuszczonymi głowami i bez punktu, a przed ostatnimi starciami obie drużyny ponownie zrównały się punktami (**4-4**).

W ostatniej serii pojedynków lepiej swój mecz rozpoczął D. Źródło, ale po zwycięskim secie oddał inicjatywę rywalowi i kolejne trzy odsłony zakończyły się sukcesem tenisisty gospodarzy. Przy stole nr 1 zacięty bój toczył P. Kurzac, na którego rakiecie na finiszu sobotniego meczu znalazły się losy meczu. Swoje starcie rozpoczął od przegranej, ale w kolejnej odsłonie pokazał duży charakter i po emocjonującej i krótkiej grze na przewagi wyrównał stan rywalizacji, by w kolejnej rozgrywce wykonać następny krok do zwycięstwa w konfrontacji i *uratowania* remisu dla całej wołowskiej ekipy. Niestety, po kolejnej partii ponownie poznał gorzki smak niepowodzenia, więc losy całego spotkania rozstrzygały się w *tie-break'u* ostatniego pojedynku. Tenisową grę nerwów na najwyższym poziomie zwyciężył wołowianin i ostatecznie obie drużyny nowy sezon rozpoczęły od remisu.

Marten Ciechów - WOLAVIA WOŁÓW 5-5

Wolavia: W. Walencki (1,5pkt.), P. Kurzac (1,5), M. Walencki (1), D. Źródło (1), D. Wojtyła, Kacper Włodarczyk.

TABELA 2.LIGI				
1.	Uniwersytet Zielona G.	1	2	9-1
2.	KTS Wolbromek	1	2	8-2
3.	LZS Raszówka	1	2	7-3
4.	ZKS III Zielona G.	1	2	6-4
5.	Marten Ciechów	1	1	5-5
6.	TOP Bolesławiec	1	1	5-5
7.	Odra Głoska	1	1	5-5
8.	WOLAVIA WOŁÓW	1	1	5-5
9.	ZKS IV Zielona G.	1	0	4-6
10.	Victoria Jelcz-Lask.	1	0	3-7
11.	AZS UE Wrocław	1	0	2-8
12.	Gorzovia II Gorzów Wlkp.	1	0	1-9

Za dwa tygodnie (28 września) nasi tenisiści będą mogli po raz pierwszy w tych rozgrywkach zaprezentować się własnej publiczności, gdyż w kolejnym ligowym starciu podejmować będą przy własnych stołach konkurentów z bolesławieckiego TOP. Na inaugurację sezonu obie ekipy zainkasowały po *oczku*, więc z całą pewnością ciągle są głodne zwycięstwa i miejmy nadzieję, że swój apetyt na punkty zaspokoją nasi tenisiści.

Nowy sezon przy tenisowych stołach w naszym regionie rozpoczęli kadeci i seniorzy, którzy w poprzedni wrześniowy weekend spotkali się w Brzegu Dolnym, aby w sportowej rywalizacji sprawdzić swoją formę w pierwszych Wojewódzkich Turniejach Kwalifikacyjnych. W ostatnią sobotę nasłuchiwaliśmy wieści z Ciechowa, zaś kolejnego dnia kibice *ping-ponga* ponownie zgromadzili się na trybunach hali Rokita, aby tym razem przyglądać się rywalizacji zawodniczek i zawodników w 1.WTK w kategorii juniorów. Przed ponad tygodniem w zawodach seniorek triumfowała **Milena Chrabąszcz**, która obok **Elżbiety Kwiatkowskiej** była także wymieniana w gronie faworytek niedzielnych zmagań, ale obu *Diablic* nie zobaczyliśmy w rozgrywce, gdyż dolnobrzeżanki zajmują na tyle wysokie pozycje w rankingu krajowym, iż mają zapewniony występ w październikowej Grand Prix Polski w tej grupie wiekowej. Mimo ich braku do sportowej rywalizacji przystąpiła spora grupa naszych zawodniczek, z których kilka zaprezentowało wcześniej na tyle dobrą formę i wysokie umiejętności, że mogliśmy liczyć nie tylko na udane występy, ale nawet ostateczne zwycięstwo.

W rywalizacji dziewcząt zobaczyliśmy 24 tenisistki, a w tej grupie mocniej trzymaliśmy kciuki za 11 zawodniczek. Na 1.etapie rozgrywki stawka podzielona została na 8 grup, w których nasze reprezentantki radziły sobie ze zmiennym szczęściem i do fazy *play-off* awans wywalczyło 7 naszych zawodniczek. Eliminacyjne *sito* pucharowych zmagań okazało się dla naszych reprezentantek niezwykle wymagające i przez jego *oczka* do kolejnego etapu awansowały już tylko 2 tenisistki. Reprezentujące Rokitę **Wiktoria Riwoń** i **Liliana Przybył** w ćwierćfinałach stoczyły swoisty dwumecz z konkurentkami z Śnieżnika Stronie Śl., ale w żadnym z tych pojedynków naszym zawodniczkom nie udało się zdobyć nawet seta i ostatecznie ich walka o zwycięstwo w turnieju zakończyła się poza podium.

1.WTK - JUNIORKI		
1.	Natalia Gaworska	AZS UE Wr.
2.	Karolina Podyma	Stronie Śl.
3.	Paula Krysińska	Stronie Śl.
4.	Malwina Jarecka	AZS UE Wr.
6.	Wiktoria Riwoń	ROKITA
8.	Liliana Przybył	ROKITA
9.	Martyna Draczyńska	ROKITA
11.	Anżelika Sowa	ROKITA
13.	Paulina Hołodniuk	WOLAVIA
15.	Nikola Skawińska	WOLAVIA
	Magdalena Bojanowska	ROKITA
17.	Anna Ulatowska	WOLAVIA
21.	Małgorzata Kubera	WOLAVIA
	Zuzanna Bazylewska	ROKITA
	Alicja Kaczan	WOLAVIA

Występom juniorek z całą pewnością towarzyszył duży apetyt, ale kiedy przy stołach nie pojawiły się najwyżej notowane dolnobrzeskie *rakiety*, mocniej trzymaliśmy kciuki za szeroką grupę pretendentek do ostatecznego triumfu, z których najlepsze swoją przygodę z niedzielną rozgrywką zakończyły na ćwierćfinale. Po ich występach pozostał więc leciutki niedosyt i trudno było przypuszczać, aby znacznie lepiej dla naszych reprezentantów potoczyły się zmagania w grupie juniorów. W stawce 31 najlepszych tenisistów regionu przy dolnobrzeskich stołach pojawiło się zaledwie 3 reprezentantów Wolavii Wołów, ale nawet z dużą dozą optymizmu trudno było upatrywać w którymś z nich kandydata do ewentualnego zwycięstwa, co potwierdziły już gry eliminacyjne, w których każdy z naszych zawodników poczuł gorycz porażki, a **Wiktor Ulatowski** pożegnał się nawet z turniejem. W 1.rundzie fazy *play-off* pozostałym z naszych graczy nie udało się wygrać nawet seta i ostatecznie główne role w zmaganiach odegrali inni.

1.WTK - JUNIORZY		
1.	Stanisław Wnęk	AZS UE Wr.
2.	Adam Goleński	Odra Głoska
3.	Kacper Głazowski	Granit Strzelin
4.	Piotr Klimek	Zenit Międzybórz
17.	Karol Kalisz	WOLAVIA
	Jakub Staszczyk	WOLAVIA
23.	Wiktor Ulatowski	WOLAVIA

eprasa.pl e7a23d072c

W KENIJSKIM TEMPIE

37.PKO WROCŁAW MARATON

BIEG - *37.PKO Wrocław Maraton*

Po ostatniej niedzieli władze Wrocławia ze swoich tegorocznych obowiązków mogą *zdjąć* organizację maratońskiego biegu, gdyż minimum przyzwoitości dla tak dużych rozmiarów ośrodka zostało wypracowane. Ulicami dolnośląskiej stolicy w tym dniu ruszyła wielobarwna, międzynarodowa grupa, licząca ponad 3.200 *głów* z 40 krajów, aby rozegrać pomiędzy sobą rywalizację o zwycięstwo w 37.PKO Wrocław Maraton. Bieg ma już swoją długo tradycję i renomę, co potwierdziła nie tylko ilość entuzjastów biegania na starcie, ale również ich klasa. Przy takiej okazji oczywiście mogliśmy oglądać maratońską szkołę z *Czarnego Lądu*, gdyż jak można było przypuszczać - tempo rywalizacji od samego początku nadawali czarnoskórzy reprezentanci Kenii, którzy na mecie zgarnęli pełną pulą i *trochę*, gdyż reprezentanci tego kraju zajęli 4 czołowe lokaty. Najlepszy bezapelacyjnie i z blisko 8 minutową przewagą okazał się **Cosmas Mutuku Kyeva**, samotnie finiszując z rezultatem 2:13:32s.

Na wrocławskich ulicach w minioną niedzielę ze słabościami własnego organizmu i maratońskim dystansem walczyła również spora grupa entuzjastów biegania z naszego powiatu, a ich wyniki przedstawiają się następująco:

Ewa Godlewska	Wołów	3:27:28s.
Witold Gidel	Brzeg D.	3:29:46s.
Zbigniew Posacki	Lubiąż	3:30:41s.
Tomasz Lechki	Wołów	3:32:59s.
Wiesław Ostrowski	Wołów	3:40:56s.
Krzysztof Polański	Brzeg D.	3:43:59s.
Daniel Stróżyński	Wołów	3:49:02s.
Sylwiusz Syguła	Wołów	3:49:04s.
Marcin Socha	Wołów	3:50:43s.
Andrzej Woźniak	Brzeg D.	4:10:51s.
Tadeusz Zygadło	Wołów	4:11:17s.
Paweł Hruszowiec	Wołów	4:23:42s.
Grzegorz Charuk	Wołów	4:39:25s.
Maciej Trubisz	Brzeg D.	4:42:04s.
Arkadiusz Parysek	Brzeg D.	4:47:20s.
Sylwester Żuchora	Brzeg D.	4:57:04s.
Krzysztof Kusz	Lubiąż	4:57:53s.
Przemysław Stefaniuk	Brzeg D.	5:04:33s.
Tomasz Gierk	Brzeg D.	5:10:05s.
Halina Gidel	Brzeg D.	5:27:11s.
Maciej Fałkowski	Mojęcice	5:34:12s.
Kacper Stefaniuk	Brzeg D.	5:53:23s.

Najlepszy czas uzyskała wołowianka **Ewa Godlewska**, ale jej udany występ nie zasługuje na uwagę tylko dlatego, że zawodniczka we wrocławskiej imprezie zwyciężyła w naszej powiatowej konkurencji. Jej wynik był bowiem także bardzo przyzwoity na tle całej kobiecej rywalizacji, gdyż osiągnięty czas sklasyfikował zawodniczkę stowarzyszenia *Wołów Biega* na 18.pozycji w klasyfikacji OPEN kobiet (529 zawodniczek), zaś w swojej grupie wiekowej wołowianka mogła cieszyć się z wysokiej 5.pozycji.

TRIATHLON

NOGA PODAWAŁA

TRIATHLON ZGORZELEC 15 września 2019

Temperatura za oknem mocno już spadła, a wraz z coraz większą liczbą spadających liści głośniej słychać kroki nadchodzącej jesieni. Okres ten, kiedy słońce nie jest już tak uciążliwe, a jednocześnie zapewnia jeszcze pewien komfort i przyjemność, to bodaj najlepszy czas dla wszystkich amatorów biegania czy jazdy na rowerze. Wprawdzie trochę gorzej jest z pływaniem, ale ta drobnostka nie okazała się przeszkodą dla ponad setki ludzi z *żelaza*, którzy swoją fizyczną tężyznę i wytrzymałość postanowili sprawdzić w Zgorzelcu, gdzie rozegrano *skróconą* wersję triathlonu, czyli tzw. *Sprint*. Sama nazwa nie zdradza żadnych trudności, ale przepłynięcie 750m, 20km wyścigu kolarskiego, a po zejściu z roweru 5km biegu z całą pewnością nie jest przysłowiową bułką z masłem. Bardzo dobrze w niedzielnych zawodach zaprezentował się dolnobrzeżanin **Adrian Kobusiński**, który z wody wyszedł jako 10., a później tak skutecznie kręcił pedałami, że do biegu wystartował jako pierwszy. Niestety, na trasie nasz reprezentant tracił wypracowaną w wyścigu kolarskim przewagę, ale ostatecznie z czasem 1:10:19s. finiszował na 9.lokacie, tracąc do podium niespełna 4 minuty. Najlepszy w zgorzeleckiej imprezie okazał się świebodziczanin **Sebastian Słomiński**, którego piętą achillesową w niedzielę było dla odmiany kolarstwo, i po 2.etapie triathlonu tracił do naszego reprezentanta blisko 12 minut - choć wcześniej okazał się najlepszy w pływaniu. Na trasie 5-kilometrowego biegu zniwelował jednak cały *deficyt* i z wynikiem 1:04:36s. zerwań taśmę na linii mety.

Dobre pływanie i rewelacyjny występ na kolarskiej trasie kosztował Adriana Kobusińskiego sporo sił i w biegu nie zdołał on obronić ani pozycji lidera, ani podium.

Z plecami obu wymienionych wyżej zawodników swoją walkę z rywalami i dystansem toczył inny dolno brzeżanin **Kamil Semenowicz**, któremu wprawdzie nie udało się przebić na czołowe miejsca wrześniowych zawodów, ale z przyzwoitym rezultatem 1:24:51s. uplasował się w połowie stawki.

PRZETARGI * OGŁOSZENIA * INFORMACJE

BURMISTRZ GMINY WOŁÓW

informuje, że na stronach internetowych Urzędu Miejskiego w Wołowie www.wolow.pl, oraz www.bip.wolow.pl zamieszczono Wykazy nieruchomości przeznaczonych do zbycia

Położenie nieruchomości	Numer działki, powierzchnia, przeznaczenie	Tryb zbycia	Termin na składanie wniosków przez osoby mające pierwszeństwo w nabyciu
Wołów	Plac Szkolny 4/11lokal mieszkalny	Bezprzetargowo na rzecz najemcy	Do 04.11.2019 r.
Wołów, ul. Poznańska nr 8	Nieruchomość składająca się z działek nr 37/3 i 37/4 Am 29 o pow. 0,1195 ha, zabudowana pawilonem handlowym	Tryb przetargowy	Do 12.11.2019 r.

Wykazy zostały wywieszone na okres 21 dni na tablicach ogłoszeń Urzędu Miejskiego w Wołowie (Rynek 34) w przybudówce B Ratusza. Szczegółowe informacje można uzyskać w Wydziale Geodezji i Gospodarki Nieruchomościami – pokój nr 14, tel. 71/319 13 14, 71/ 319 13 15.

BURMISTRZ GMINY WOŁÓW

informuje, że na stronach internetowych Urzędu Miejskiego w Wołowie www.wolow.pl, oraz www.bip.wolow.pl zamieszczono Wykazy nieruchomości przeznaczonych do dzierżawy:

Miejscowość	Nr działki, powierzchnia	Opis nieruchomości, cel dzierżawy	Termin wywieszenia wykazu od:
Wołów	dz. nr 4 AM 31pow. 1,1521ha	część działki – cele rolnicze	11.09.2019r
Wołów	dz. nr 8/4 AM 41 pow. 2,8241ha	dzierżawy w częściach działki – cel rolniczy dwie działki (0,0900ha i 0,0800ha)	16.09.2019r

Wykazy zostały wywieszone na okres 21 dni na tablicach ogłoszeń Urzędu Miejskiego w Wołowie (Rynek 34) w przybudówce B Ratusza. Szczegółowe informacje można uzyskać w Wydziale Geodezji i Gospodarki Nieruchomościami – pokój nr 14, tel. 71/319 13 45.

BURMISTRZ GMINY WOŁÓW

informuje, że na stronach internetowych Urzędu Miejskiego w Wołowie www.wolow.pl, oraz www.bip.wolow.pl zamieszczono ogłoszenia o przetargach na sprzedaż nieruchomości:

Położenie	Opis/ nr działki, przeznaczenie w MPZP	Data przetargu	Termin wpływu wadium	Cena wywoławcza
Wołów, ul. Skowronkowa i ul. Sokola	Działka niezabudowana nr **25/39 i 25/40 Am 51**o pow. 0,1579 ha pod budownictwo mieszkaniowe jednorodzinne	23.10.2019	17.10.2019	92.700,00 zł. + VAT 23%
Wołów, ul. S. Lema	Działka niezabudowana nr **16/104 Am 50**o pow. 0,1195 ha, pod budownictwo mieszkaniowe jednorodzinne	28.10.2019	22.10.2019	69.930,00 zł. + VAT 23%
Wołów, ul. J. Giedroycia	Działka niezabudowana nr **16/105 Am 50** o pow. 0,1290 ha, pod budownictwo mieszkaniowe jednorodzinne	28.10.2019	22.10.2019	73.170,00zł. + VAT 23%
Wołów, ul. Bociania	Działka niezabudowana nr**25/29 Am 51** o pow. 0,3587 ha, działka jest oznaczona symbolem AG/41 – tereny aktywności gospodarczej.	29.10.2019	23.10.2019	144.000,00 zł. + 23 % VAT
Wołów, ul. Marii Skłodowskiej - Curie	Działka niezabudowana nr **25/30 Am 51** o pow. 0,3541 ha, działka jest oznaczona symbolem AG/41 – tereny aktywności gospodarczej.	29.10.2019	23.10.2019	157.500,00zł. + 23 % VAT
Wołów, ul. Polna	Nieruchomość niezabudowana składająca się z działek nr 9/13, 9/11, 9/19, 8/6 Am 25 o pow. 1,3977 ha	04.12.2019	28.11.2019	490.000,00 zł. + 23 % VAT

OGŁOSZENIE

„Sąd Rejonowy w Wołowie ogłasza, że w I Wydziale Cywilnym pod sygn. akt I Ns 117/19, zostało wszczęte postępowanie z wniosku Gminy Wrocław o stwierdzenie nabycia spadku po **Halinie Zygadło**, zmarłej 20 lipca 2006 r. w Brzegu Dolnym, przed śmiercią ostatnio zamieszkałej w Brzegu Dolnym przy ul. Tęczowej 12/23. Sąd wzywa wszystkich spadkobierców, aby zgłosili się w terminie trzech miesięcy od ukazania się niniejszego ogłoszenia i udowodnili nabycie spadku, gdyż w przeciwnym razie mogą być pominięci w postanowieniu o stwierdzeniu nabycia spadku."

REKLAMA

BURMISTRZ GMINY WOŁÓW

podaje do publicznej wiadomości
Wyciąg z ogłoszenia o III ustnym przetargu nieograniczonym na sprzedaż nieruchomości położonej w Wołowie przy ul. Skowronkowej i ul. Sokolej

Przedmiotem przetargu jest sprzedaż nieruchomości niezabudowanej położonej przy ul. Skowronkowej i ul. Sokolej w Wołowie składającej się z działek nr **25/39 i 25/40 Am 51** o pow. 0,1579 ha. Księga Wieczysta nr KW WR1L/00026387/5
W Miejscowym Planie Zagospodarowania Przestrzennego działka jest oznaczona symbolem MN/167 – przeznaczenie podstawowe – teren zabudowy mieszkaniowej jednorodzinnej.
Forma zbycia – przeniesienie prawa własności.
Cena wywoławcza – 92.700,00 zł.
Do ceny wylicytowanej w przetargu zostanie doliczony podatek VAT wg stawki 23%.
Wadium – 9.300,00 zł.
Przetarg na sprzedaż ww. nieruchomości odbędzie się w dniu **23.10.2019 r. o godz. 10.00** w siedzibie Urzędu Miejskiego w Wołowie (Rynek 34, sala sesyjna).
Ogłoszenie o przetargu zostało wywieszone na tablicach ogłoszeń Urzędu Miejskiego w Wołowie w przybudówce B Ratusza i w budynku głównym, a także opublikowane na stronach internetowych Urzędu Miejskiego www.bip.wolow.pl oraz www.wolow.pl.
Szczegółowe informacje można uzyskać w Wydziale Geodezji i Gospodarki Nieruchomościami – przybudówka B Ratusza, pokój nr 14, telefonicznie pod numerem 71/ 319 13 15, 71/ 319 13 14.

BURMISTRZ GMINY WOŁÓW

podaje do publicznej wiadomości
Wyciąg z ogłoszenia o III ustnym przetargu nieograniczonym na sprzedaż nieruchomości położonej w Wołowie przy ul. S. Lema

Przedmiotem przetargu jest sprzedaż działki niezabudowanej położonej przy ul. S. Lema w Wołowie nr **16/104 Am 50** o pow. 0,1195 ha. Księga Wieczysta nr KW WR1L/00038482/8.
W Miejscowym Planie Zagospodarowania Przestrzennego działka jest oznaczona symbolem MN/152 – przeznaczenie podstawowe – teren zabudowy mieszkaniowej jednorodzinnej.
Forma zbycia – przeniesienie prawa własności.
Cena wywoławcza – 69.930,00 zł.
Do ceny wylicytowanej w przetargu zostanie doliczony podatek VAT wg stawki 23%.
Wadium – 7.000,00 zł.
Przetarg na sprzedaż ww. nieruchomości odbędzie się w dniu **28.10.2019 r. o godz. 11.00** w siedzibie Urzędu Miejskiego w Wołowie (Rynek 34, sala sesyjna).
Ogłoszenie o przetargu zostało wywieszone na tablicach ogłoszeń Urzędu Miejskiego w Wołowie w przybudówce B Ratusza i w budynku głównym, a także opublikowane na stronach internetowych Urzędu Miejskiego www.bip.wolow.pl oraz www.wolow.pl.
Szczegółowe informacje można uzyskać w Wydziale Geodezji i Gospodarki Nieruchomościami – przybudówka B Ratusza, pokój nr 14, telefonicznie pod numerem 71/ 319 13 15, 71/ 319 13 14.

BURMISTRZ GMINY WOŁÓW

podaje do publicznej wiadomości
Wyciąg z ogłoszenia o III ustnym przetargu nieograniczonym na sprzedaż nieruchomości położonej w Wołowie przy ul. J. Giedroycia

Przedmiotem przetargu jest sprzedaż działki niezabudowanej położonej przy ul. J. Giedroycia w Wołowie nr **16/105 Am 50** o pow. 0,1290 ha. Księga Wieczysta nr KW WR1L/00038482/8.
W Miejscowym Planie Zagospodarowania Przestrzennego działka jest oznaczona symbolem MN/152 – przeznaczenie podstawowe – teren zabudowy mieszkaniowej jednorodzinnej.
Forma zbycia – przeniesienie prawa własności.
Cena wywoławcza –73.170,00 zł.
Do ceny wylicytowanej w przetargu zostanie doliczony podatek VAT wg stawki 23%.
Wadium – 7.400,00 zł.
Przetarg na sprzedaż ww. nieruchomości odbędzie się w dniu **28.10.2019 r. o godz. 11.15** w siedzibie Urzędu Miejskiego w Wołowie (Rynek 34, sala sesyjna).
Ogłoszenie o przetargu zostało wywieszone na tablicach ogłoszeń Urzędu Miejskiego w Wołowie w przybudówce B Ratusza i w budynku głównym, a także opublikowane na stronach internetowych Urzędu Miejskiego www.bip.wolow.pl oraz www.wolow.pl.
Szczegółowe informacje można uzyskać w Wydziale Geodezji i Gospodarki Nieruchomościami – przybudówka B Ratusza, pokój nr 14, telefonicznie pod numerem 71/ 319 13 15, 71/ 319 13 14.

eprasa.pl e7a23d072c

OGŁOSZENIA DROBNE

JAK ZAMÓWIĆ OGŁOSZENIA:

na stronie www.kuriergmin.pl/ogłoszenia-drobne/

POCZTĄ	WYŚLIJ sms-em	e-mailem
„Kurier Gmin" 56-100 Wołów ul. Zwycięstwa 15	pod numer 76567 zaznaczając od OKG (spacja) treść ogłoszenia (6 zł + VAT, do 160 znaków)	sekretariat@kuriergmin.pl lub przyjź osobiście **tel. 71 319 79 18**

Numer konta: Bank MBANK 83 1140 2004 0000 3902 4474 9895

USŁUGI

- Videofilmowanie, 602879746, 515276337.
- **Garaże blaszane, od 1.450 zł, bramy, tanie ogrodzenia metalowe, RATY! TRANSPORT GRATIS! www.dobrygaraż.pl, 627338830, 607680103.**
- Pranie dywanów i kanap aut. 535-679-346
- Tapicer Dokładnie 604300278
- **Koszenie traw 695640538**
- **Koszenie traw 695640538**
- Usługi transportowe do 3,5T. 505182009
- Drobne usługi hydrauliczne. 665827386
- Ocieplenie budynków. 509063700
- Prace ogólnobudowlane, wykończenia wnętrz mieszkań i domów. 663494431

NIERUCHOMOŚCI

SPRZEDAM

- Działka budowlana 2000 m2 694529171
- Mieszkanie dwupokojowe 54 m2, 3 piętro ul. Komuny Paryskiej, cena do uzgodnienia 713890507
- Sprzedam działkę budowlaną w Mojęcicach 9 arów. 667213177
- Sprzedam 2 ha ziemi ornej w Żerkowie 790203820

WYNAJMĘ

- Wynajmę mieszkanie 3 pokojowe, rozkładowe na parterze w centrum Wołowa.Kontakt po godz.16. 696964091
- Mieszkanie 2 pokojowe 57m kw., wysoki parter na deptaku w Wołowie. 664987083

KUPIĘ

- Kupię działkę mieszkaniowo-usługową, usługową lub pod aktywność gospodarczą 501847597, 881202549 Email: twojeautowolow@gmail.com

MOTORYZACJA

SPRZEDAM

- Sprzedam Toyotę Auris, disel, rok 2012, silnik 1.4, srebrna, pięciodrzwiowa. Z salonu, drugi właściciel. Cena 29.000. Do negocjacji. 500 260 215

KUPIĘ

- Kupię auto do 800 zł, 604317276.
- **Kupię każde auto całe i uszkodzone. 603868712**
- **Skup aut, najwyższe ceny, dojazd do klienta 693466561**

RÓŻNE

SPRZEDAM

- **Drewno opałowe, kominkowe, 602718279.**
- Dachówka karpiówka z rozbiórki. 881910770
- Tanio sprzedam opryskiwacz zawieszany 12m., rozsiewacz do nawozów kos. Ceny do uzgodnienia. 783478023
- Sprzedam ziemniaki jadalne, pszenica. 603106971
- Sprzedam podgrzewacz elektryczny przepływowy 230V, 120zł 663928367
- Bojler na ciepłą wodę 100l , 120zł. 663928367
- Ziemniaki jadalne denar .drzewo opałowe 723 602 742
- Sprzedam półroczne kózki i capka. Informacje pod telefonem 667293623

KUPIĘ

- Kupię monety, zegarki, srebro-antyki. 725332771
- Kupię ciągniki, przyczepy i maszyny rolnicze 602 811 423

ODDAM

- Pięcioletnią sukę owczarka Niemieckiego po sterylizacji. 724150840
- Suczka 5-letnia średniej wielkości szuka domu. byłaby wiernym towarzyszem i pilnym stróżem na każdej ogrodzonej posesji. Jest bardzo dominującą więc nie może być z innymi psiakami. Z pieskiem przekażemy nową ocieploną budę oraz prowiant na parę miesięcy 734281232
- Oddam 2 pieski kundelki 10-miesięczne małej rasy 663085697

PRACA

DAM PRACĘ

- Zatrudnię pracownika na stanowisko -ślusarz -spawacz -lakiernik -monter. 603097303 Email: slusarski.choina@interia.pl
- Zatrudnię do Pracy na terenie Niemiec na budowie zarobki od 9do12 tys. Więcej informacji +48727677005 +48727677005
- Przyjmę dekarza i pomocnika dekarza Brzeg Dolny 696083450

POSZUKUJĘ

- Podejmę się opieki nad starszą osobą w Wołowie. 889916606

KOREPETYCJE

- Matematyka zaliczenia, egzaminy,matura. 608518085

POMOC

- Grupa Anonimowych Alkoholików, Wołów pl. Szkolny 2, wtorek godz. 17.00, niedziela godz. 17:00,
- Pomoc weterynaryjna, tel. 071 319 03 78; 0606 46 97 97.
- Punkt Wspierania Rodzin, Rynek 18, Brzeg Dolny, GOSP. p. nr 2, wtorek 17.00–19.00, tel. 071 319 56 62, w. 19.
- Psycholog, Rynek 18, Brzeg Dolny, GOSP. p. nr 2, poniedziałek – piątek 16.00–20.00, tel. 071 319 56 62, w. 19.
- Poradnia Problemów Uzależnień, pon., wt. 7.30–13.30, śr., czw. 7.30–17.30, tel. 071 319 56 62.
- Gminna Komisja Rozwiązywania Problemów Alkoholowych w Wołowie, Centrum Profilaktyki Uzależnień, 56-100 Wołów, pl. Szkolny 2, tel. 071 389 14 95, e-mail: gkrpawolow@op.pl - inicjuje działania związane z profilaktyką i rozwiązywaniem problemów alkoholowych, - podejmuje czynności zmierzające do orzeczenia o zastosowaniu wobec osoby uzależnionej od alkoholu obowiązku poddania się leczeniu w zakładzie lecznictwa odwykowego, - opiniuje wnioski o wydanie zezwolenia na sprzedaż napojów alkoholowych. W Punkcie Konsultacyjnym Komisji dyżury pełnią: Pełnomocnik Burmistrza ds. Realizacji GPP i RPA – poniedziałki, wtorki, środy i piątki w godz. 9.30-12.30. Psycholog – poniedziałki od godz. 16.00-19.00., czwartki od godz. 15.00- 18.00. Konsultant ds. uzależnień – środy od godz.16.00-19.00. Odbywają się spotkania: - Grupy terapeutycznej dla osób uzależnionych – w poniedziałki od godz. 17.00. - Grup AA – we wtorki i w niedziele od godz. 17.00. - Grupy Al–Anon w piątki w godz. 17.00-19.00.
- Poradnia Psychologiczno-Pedagogiczna w Brzegu Dolnym, ul. 1 Maja 1A, I piętro (dawny internat ZSZ), tel. 071 319 99 94, proponuje dzieciom, młodzieży, rodzicom i nauczycielom szeroką ofertę psychologiczną, pedagogiczną i logopedyczną, m.in. w zakresie: diagnozy, terapii, profilaktyki, poradnictwa, planowania kariery zawodowej. Wizyty BEZPŁATNE. Czynne od poniedziałku do piątku w godz. 8.00–15.00.
- Powiatowa Stacja Sanitarno-Epidemiologiczna w Wołowie, kontakt 071 389 28 56, po godzinach urzędowania oraz w dni wolne od pracy, telefon dyżurny – 0604 208 816.
- Grupa Anonimowych Narkomanów Grupa „Warriors", spotkania w niedzielę od 16:00 do 18:00 w 2. niedzielę miesiąca, miting otwarty, Brzeg Dolny, ul. Zwycięstwa 5 (wejście po prawej stronie) tel. kontaktowy 790491700.

AUTO – CZĘŚCI
RONDO
godz. otwarcia:
pon.-pt. 8.00-17.00
sob. 8.00-14.00
Wołów, ul. Trzebnicka 20
tel. 71 319 78 39
kom. 603 624 545
REKLAMA

Burmistrz Gminy Wołów Dariusz Chmura ma zaszczyt zaprosić seniorów i zainteresowanych na obchody

WOŁOWSKIGO MIESIĄCA SENIORA

06.10.2019 roku – Inauguracja Wołowskiego Miesiąca Seniora
Miejsce: Kościół pw. św. Wawrzyńca w Wołowie, ul. ks. Franciszka Bosaka 21.
W programie: **godz. 10:30** - Msza Święta w intencji seniorów, **godz. 18:00** – V Koncert XIX Międzynarodowego Festiwalu Muzyki Organowej Cantus Organi Wołów 2019.

12.10.2019 roku, godzina 10:00 – 14:00 - Dzień na sportowo.
Miejsce: Sala Sportowa OSiR przy ul. Panieńskiej 4 w Wołowie.

15.10.2019 roku, godzina 9:30 - 13:00 - Dzień z kulturą.
Miejsce: Wołowski Ośrodek Kultury ul. Sikorskiego 6 oraz Miejska i Gminna Biblioteka Publiczna w Wołowie ul.Sikorskiego 8.

25.10.2019 roku godzina 11:00 - 14:00 - Konferencja "Gmina Wołów Seniorom". Miejsce: Wołowski Ośrodek Kultury ul. Sikorskiego 6

SZCZEGÓŁOWE INFORMACJE O IMPREZIE: www.wolow.pl, FB - Dzień Dobry Wołów, KG, FB - Wołów Seniorom, FB - Osir Wołów, www.wok-wolow.pl, FB - Wołowski Ośrodek Kultury oraz www.migbp-wolow.pl, FB - Miejska i Gminna Biblioteka Publiczna w Wołowie.

REKLAMA

Kancelaria Adwokacka
adw. Adrian Gniewaszewski
ADWOKATURA POLSKA
ul. Ścinawska 22A lok. 109
56 - 100 Wołów
696 478 779
adwokat.gniewaszewski@gmail.com
- OBSŁUGA PRAWNA PRZEDSIĘBIORCÓW
- OBSŁUGA KLIENTÓW INDYWIDUALNYCH
- OCHRONA DANYCH OSOBOWYCH (RODO)
REKLAMA

Gabinet Weterynaryjny
„EUROVET"
www.eurovet.com.pl
Oferujemy:
- badanie laboratoryjne krwi i moczu (na miejscu),
- lecznictwo i profilaktyka,
- chirurgia,
- okulistyka i stomatologia,
- USG,
- zwierzęta egzotyczne i ptaki,
- czipowanie i paszporty,
- strzyżenie i zabiegi kosmetyczne.

Wojciech Poral specjalista chirurg 696 302 170
Krzysztof Franas 696 027 476
Wołów, ul. Poznańska 2
pon. - pt. 8:00-18:00
sob. 9:00-14:00
tel. 71/389 42 64
REKLAMA

URZĘDOWA KASACJA POJAZDÓW
P.P.H.U."LECH-MET"
ul. Kościuszki 9
55-140 Żmigród
Telefon całodobowy:
600 403 082
- wydajemy zaświadczenia kasacji pojazdów do wydziału komunikacji i firm ubezpieczeniowych
- bezpłatny transport (laweta)
- wszystkie czynności załatwiamy na miejscu
REKLAMA

ZŁOMOWANIE POJAZDÓW
Zapewniamy:
-transport
-zaświadczenie
-zwrot ważnego ubezpieczenia
-atrakcyjne ceny
tel.: 669-012-886, 603-886-997
REKLAMA

eprasa.pl e7a23d072c

BURMISTRZ GMINY WOŁÓW

podaje do publicznej wiadomości Wyciąg z ogłoszenia o III ustnym przetargu nieograniczonym na sprzedaż nieruchomości położonej w Wołowie przy ul. Bocianiej

Przedmiotem przetargu jest sprzedaż działki niezabudowanej położonej przy ul. Bocianiej w Wołowie nr **25/29 Am 51** o pow. 0, 3587 ha. Księga Wieczysta nr KW WR1L/00026387/5 W Miejscowym Planie Zagospodarowania Przestrzennego działka jest oznaczona symbolem AG/41 – tereny aktywności gospodarczej.
Forma zbycia – przeniesienie prawa własności.
Cena wywoławcza – 144.000,00 zł.
Do ceny wylicytowanej w przetargu zostanie doliczony podatek VAT wg stawki 23%.
Wadium – 14.000,00 zł.
Przetarg na sprzedaż ww. nieruchomości odbędzie się w dniu **29.10.2019 r. o godz. 10.00** w siedzibie Urzędu Miejskiego w Wołowie (Rynek 34, sala sesyjna).
Ogłoszenie o przetargu zostało wywieszone na tablicach ogłoszeń Urzędu Miejskiego w Wołowie w przybudówce B Ratusza i w budynku głównym, a także opublikowane na stronach internetowych Urzędu Miejskiego www.bip.wolow.pl oraz www.wolow.pl.
Szczegółowe informacje można uzyskać w Wydziale Geodezji i Gospodarki Nieruchomościami – przybudówka B Ratusza, pokój nr 14, telefonicznie pod numerem 71/ 319 13 15, 71/ 319 13 14.

BURMISTRZ GMINY WOŁÓW

podaje do publicznej wiadomości Wyciąg z ogłoszenia o III ustnym przetargu nieograniczonym na sprzedaż nieruchomości położonej w Wołowie przy ul. M. Skłodowskiej - Curie

Przedmiotem przetargu jest sprzedaż działki niezabudowanej położonej przy ul. M. Skłodowskiej - Curie w Wołowie nr **25/30 Am 51** o pow. 0, 3541 ha. Księga Wieczysta nr KW WR1L/00026387/5
W Miejscowym Planie Zagospodarowania Przestrzennego działka jest oznaczona symbolem AG/41 – tereny aktywności gospodarczej.
Forma zbycia – przeniesienie prawa własności.
Cena wywoławcza – 157.500,00 zł.
Do ceny wylicytowanej w przetargu zostanie doliczony podatek VAT wg stawki 23%.
Wadium – 16.000,00 zł.
Przetarg na sprzedaż ww. nieruchomości odbędzie się w dniu **29.10.2019 r. o godz. 10.15** w siedzibie Urzędu Miejskiego w Wołowie (Rynek 34, sala sesyjna).
Ogłoszenie o przetargu zostało wywieszone na tablicach ogłoszeń Urzędu Miejskiego w Wołowie w przybudówce B Ratusza i w budynku głównym, a także opublikowane na stronach internetowych Urzędu Miejskiego www.bip.wolow.pl oraz www.wolow.pl.
Szczegółowe informacje można uzyskać w Wydziale Geodezji i Gospodarki Nieruchomościami – przybudówka B Ratusza, pokój nr 14, telefonicznie pod numerem 71/ 319 13 15, 71/ 319 13 14.

BURMISTRZ GMINY WOŁÓW

podaje do publicznej wiadomości. Wyciąg z ogłoszenia o I ustnym przetargu nieograniczonym na sprzedaż nieruchomości w Wołowie

Przedmiotem przetargu jest sprzedaż nieruchomości niezabudowanej przy ul. Polnej w Wołowie o pow. 1,3977 ha składającej się z działek nr: 9/13, 9/11, 9/19, 8/6 AM 25.
W MPZP oznaczona jest symbolem AG/21 - **tereny aktywności gospodarczej**, w strefie ochrony konserwatorskiej zabytków archeologicznych.
KW WR1L/00023957/1.
Forma zbycia – przeniesienie prawa własności
Cena wywoławcza – 490.000,00 zł. + 23 % VAT
Wadium – 49.000,00 zł.
Przetarg na sprzedaż ww. nieruchomości odbędzie się w dniu **04.12.2019 r.** o godz. 11.00 w siedzibie Urzędu Miejskiego w Wołowie (Rynek 34, sala sesyjna).
Ogłoszenie o przetargu zostało wywieszone na tablicach ogłoszeń Urzędu Miejskiego w Wołowie w przybudówce B Ratusza i w budynku głównym, a także opublikowane na stronach internetowych Urzędu Miejskiego www.bip.wolow.pl oraz www.wolow.pl.
Szczegółowe informacje można uzyskać w Wydziale Geodezji i Gospodarki Nieruchomościami – przybudówka B Ratusza, pokój nr 14, tel. 71 319 13 15, 71/319 13 14.

REKLAMA

BONY ZNIŻKOWE
dla Czytelników Kuriera!
Wytnij i kupuj taniej!

SZKOŁA JĘZYKOWA
MLS WOŁÓW
ZAPISY NA KURSY JĘZYKOWE DLA DZIECI I MŁODZIEŻY
-10% OPŁATA CAŁEGO KURSU
-50% OPŁATĘ JEDNEJ RATY MIESIĘCZNEJ
tel. 662 557 886
facebook: @mlswolow

KURIER GMIN TYGODNIK POWIATU WOŁOWSKIEGO www.kurier-gmin.pl

TYGODNIK • WYDAJE „Agencja Reklamowo-Medialna ART" Marta Ringart Orłowska, redakcja: Marta Ringart-Orłowska (redaktor naczelna), Grzegorz Kuliński (skład), Dominika Iskierka (reklama i marketing), Katarzyna Dolata (administracja, reklama, marketing), Dariusz Judziński (dziennikarz sportowy), Wojciech Romanowski (dziennikarz), stali współpracownicy: Marek Czwartyński. Redakcja i biuro ogłoszeń: Wołów, ul. Zwycięstwa 15 – czynne od poniedziałku do piątku 8.00-16.00, tel. 071/ 319 79 18; • Skład własny • Druk: Agora-Poligrafia Sp. z oo • Redakcja nie odpowiada za treść ogłoszeń, reklam i życzeń. Zastrzega sobie prawo zmiany tytułów, skracania i adiustacji tekstów • Wzory reklam chronione są prawem autorskim • Materiałów niezamówionych nie zwracamy • Nasz adres poczty elektronicznej: sekretariat@kuriergmin.pl; reklama@kuriergmin.pl; internet: www.kurier-gmin.pl

NA ZDROWIE NA ZDROWIE

WITAJCIE W „FIT KĄCIKU PSYCHODIETETYKA"

Dietylla
Twoje wsparcie dietetyczne

Jak przemycić szpinak w diecie

Szpinak jest warzywem, dookoła którego narosły legendy i przeróżne opowieści. Jak przekonywał Popeye- jedząc szpinak zyskasz biceps i moc Pudziana, a babcie i mamy szpinak suplementowały anemicznym niejadkom. A jak faktycznie wygląda szpinakowa moc i siła?

Szpinak warzywny, jest to roślina z rodziny szarłatowatych. Pierwotnie pochodził z rejonów Azji, a popularność zyskał jako źródło żelaza, witamin i soli mineralnych oraz błonnika. Niestety z tym żelazem nie jest to do końca prawda, ponieważ podobną ilość znajdziemy w innych produktach spożywczych i nieraz jest on w łatwiej przyswajalnej formie. Jednak niezaprzeczalnie w szpinaku znajdziemy witaminę C w sporej ilości, karotenoidy, czyli pochodne witaminy A, luteinę, zdrową i ważną dla oczu, magnez, potas i witaminę K. Co ważne dla przyszłych mam, szpinak ma sporo kwasu foliowego niezbędnego, dla zdrowego rozwoju maluszka.

Ze względu na składniki odżywcze szpinak najlepiej jeść na surowo, ponieważ poddawany obróbce, wiele traci, zwłaszcza witaminę C. Najlepiej serwować go z dodatkiem takich produktów jak cytryna, oliwa, sery, ze względu na korzystny wpływ zestawienia substancji odżywczych występujących w tych produktach. Jednak jak to zrobić, jeśli szpinak nie należy do grona naszych ulubieńców? Czy można przemycić szpinak w diecie dziecka i nie tylko? Oczywiście!

Sposób pierwszy- koktajle

Plusem zielonego koktajlu jest surowy, czyli mega wartościowy i turbo zdrowy skład, a jeśli dodasz do takiego shake`a porzeczki, truskawki lub inne owoce jagodowe, barwa ulegnie zmianie, co jest plusem, gdy serwujesz go dzieciom, które nie lubią „koktajlu shreka".

Sposób drugi- muffinki

Tutaj niestety szpinak nie występuje w surowej odsłonie, jednak to nie czyni go totalnie bezwartościowym. Przepis na pyszne zielone muffinki pojawił się w jednym z poprzednich wpisów. Koniecznie sprawdź, ponieważ smak jest totalnie obłędny i uzależnia, a można wcinać praktycznie bezkarnie.

Sposób trzeci- zielone na okrągło, czyli sałaty, sałatki i surówki

Sposób czwarty- frittata ze szpinakiem

Idealny pomysł na śniadanie, obiadowy dodatek, podwieczorek lub kolację

Zachęcam do eksperymentowania.

az

Mgr inż. Emilia Kozłowska- dietetyk, psychodietetyk i specjalista zaburzeń odżywiania. Umów się na wizytę telefonicznie lub mailowo: 785450566, e.kozlowska@dietylla.pl Znajdź gabinet w swojej okolicy: Wrocław: Pracownia Zdrowia ul. Przyjaźni 58/4U

DOMOWE SPOSOBY NA UCIĄŻLIWE OWADY

Brrr, muszki owocówki w ataku

Wszyscy znają to z autopsji. Wystarczy mieć jakiś owoc na blacie kuchennym czy stole,a za moment mamy do czynienia z wrednymi, małymi muszkami, które trudno odgonić.

Potocznie zwana muszka owocówka to wywilżna karłowata (*Drosophila melanogaster*), niewielki owad wielkości 2- 3 mm z rzędu muchówek. Najczęściej można ją spotkać w pobliżu drzew owocowych, wokół fermentujących owoców, dżemów, konfitur czy... wina. W wielu domach nastał czas owocowych przetworów. Robi się soki, powidła co jest związane z hurtową ilością owoców w kuchni. Do tego dołóżmy powszechne trzymanie jabłka, gruszki czy brzoskwini pod ręką- to wszystko sprawia, że muszka owocówka przybywa do nas w wielkich ilościach i ciężko ją odgonić. Aby nie stosować agresywnej chemii, można użyć domowych sposobów. Jeden z nich jest bardzo prosty i mało kosztowny.

Wystarczy szklanka, ocet jabłkowy i płyn do naczyń. Do niewielkiej szklaneczki wlewamy ocet jabłkowy- do połowy. Do octu wlewamy płyn do naczyń, jednak patrzymy aby octu było nieco więcej. Szklankę stawiamy tam, gdzie niechciani goście przylatują i czekamy na efekt.

Po niedługiej chwili już go zauważymy.

Powodzenia!

iis

NEUROLOG

• **Elżbieta Buczkowska,** specjalista neurolog,przyjmuje w prywatnym gabinecie w Obornikach Śl., ul. Dworcowa 36C.Poniedziałek w godz. 15.30-16.30**tel. 603 999 676**

PSYCHOLOG

• **Gabinet pomocy psychologicznej. Psycholog mgr Anna Marchlewska.**
Osoby dorosle, dzieci (multiobszarowe wsparcie rozwoju dziecka)
ul. Ścinawska 22A, Wołów
Rejestracja tel. 796 733 492
• poufność, wizyta domowa

PSYCHIATRA

• **Katarzyna Leszczyńska,** specjalista psychiatra.
Prywatny gabinet,
Brzeg Dolny, ul. Zwycięstwa 9/2, wizyty domowe. Nerwice, depresje,
zaburzenia psychiczne,
tel. 606 286 236.

• **Prywatny Gabinet Psychiatryczny, Magdalena Krakowska-Kociołek, specjalista psychiatra**
ul. Inwalidów Wojennych 19, Wołów (budynek KRUS), pon. 15.00–18.00.
Po wcześniejszejrejestracji:
604 433 803.Wizyty domowe.

STOMATOLOG

• **Stomatologia dla Rodziny**
Kompleksowe leczenie stomatologiczne, nowoczesne materiały, radiowizjografia, RTG, chirurgia, protetyka.
Oborniki Śl., ul. Łokietka 22
Rejestracja: 71 310 26 12

UROLOG

• **Aleksander Biały**
Chirurg Specjalista Urolog
Prywatny Gabinet Urologiczny, USG,
Wołów ul. Piłsudskiego pok.115 (przychodnia rejonowa)
Środa 15:00-18:00
tel. 601206357, (71) 389 26 62

ORTOPEDA

• **Waldemar Olszowiec,** specjalista ortopeda, specjalista chirurgii urazowej. NZOZ, ul. Zwycięstwa 9/2, Brzeg Dolny. Przyjmuje: poniedziałek: 15.00–18.00. Leczenie zachowawcze i operacyjne schorzeń narządu ruchu, **tel. 71 319 07 66.**

Zespół opieki domowej

Punkt Konsultacyjny w Rejonowej Przychodni w Wołowie, ul. Piłsudskiego 34, 56-100 Wołów, czynny we wtorek i piątek, godz. 9.00-14.00, pokój nr 207, II piętro, telefon: 728 228 192.

W ramach kontraktu z Narodowym Funduszem Zdrowia obejmujemy opieką paliatywno - hospicyjną pacjentów z następującymi schorzeniami:
• choroby nowotworowe,
• owrzodzenia odleżynowe,
• niewydolność oddechowa niesklasyfikowana gdzie indziej.

Zapewniamy bezpłatną:
• opiekę lekarską i pielęgniarską w domu chorego,
• leczenie bólu według najnowszych standardów i innych objawów towarzyszących chorobie nowotworowej,
• leczenie odleżyn,
• rehabilitację,
• wsparcie psychologiczne,
• żywienie dojelitowe dietą przemysłową,
• nieodpłatne wypożyczanie sprzętu medycznego.

REKLAMA

NZOZ CENTRUM STOMATOLOGII ADA-dent
Wołów ul. Więzienna 6
Nowoczesne leczenie endodontyczne i zachowawcze, protezy, korony, mosty, implanty, zabiegi stomatologiczne w znieczuleniu ogólnym.
6 dni w tygodniu
RTG panoramiczne i punktowe
Poradnia stomatologii ogólnej tel. **606 819 714**
Poradnia chirurgii stomatologicznej tel. **663 133 873**
rejestracja od poniedziałku do soboty w godz. 9.00-18.00
REKLAMA

KONSULTACJE UROLOGICZNE
dr nauk med. Patrik Forszt
Specjalista urolog, FEBU
Choroby nerek, pęcherza, prostaty, zaburzenia potencji, USG NA MIEJSCU
Przyjęcia w Wołowie i Brzegu Dolny co wtorek od godz. 15:30
Brzeg Dolny DSCM
M. Iwaszkiewicz
ul. Wilcza 6
rejestracja 71 3190766
www.forszt.pl
Wołów
Manamedica
ul. Inwalidów Wojennych 13
rejestracja 71 3895360
REKLAMA

Wojciech Ugorski
specjalista radiolog
USG
wt.15–18, pt. 16–18
ul. Piłsudskiego 34
Przych. Rejon., gab. 115
600 069 413
REKLAMA

Dr nauk med. Mariusz Krawczyk
specjalista chirurg-onkolog
USG:
• **piersi** • **tarczycy**
• **ślinianek** • **węzłów chłonnych**
• **dermatoskopia - badanie znamion barwnikowych**
Czwartki 16.00-18.00 **tel. 606 456 454**
Wołów, ul. Inwalidów Wojennych 19 (bud. KRUS)
REKLAMA

Prywatny Gabinet Ginekologiczny
dr n.med. Krzysztof Ćwiklicki
Specjalista ginekolog-położnik
- USG,
- KTG,
- KONIZACJA,
- CYTOLOGIA.
Przyjmuje:
wt.- czw. 16:00 - 18.00
Brzeg Dolny, ul. Kętrzyńskiego 1
(naprzeciwko Przychodni w budynku Apteki Dolnobrzeskiej)
tel. 696 485 738
REKLAMA

USG SERCA
USG BRZUCHA
kardiolog, specjalista chorób wewnętrznych
lek. med. Paweł Rehan
wtorki i czwartki
16.00–17.00
ul. Inw. Wojennych 19
Wołów (bud. KRUS)
tel. 604 523 262
REKLAMA

eprasa.pl/e7a23bd72c

20 września po zmroku rozpocznie się pierwsza Noc Księgarń. Do ponad 100 lokalizacji w całej Polsce dołączają także księgarnie z Wrocławia, Brzegu Dolnego i Kamiennej Góry.

Po Nocy Muzeów i Nocy Bibliotek przyszedł czas na święto księgarzy. Z okazji 20-lecia działalności dystrybutor książek OSDW Azymut postanowił wesprzeć tradycyjne księgarstwo. Gwiazdy literatury, spotkania autorskie, koncerty, całonocne czytanie książek, warsztaty literackie i konkursy to tylko część propozycji księgarzy. To będzie wielkie święto czytelników w całej Polsce.

Gdzie w regionie odbędzie się Noc Księgarń i co dokładnie będzie się działo? We **Wrocławiu** do akcji włączyło się aż 7 księgarń. Wydarzenia odbędą się w Tajnych Kompletach, księgarni Niskie Łąki, Cocofli, księgarni Edycja Św. Pawła, Antykwariacie im. A. Jaworskiego i księgarni w Muzeum Pana Tadeusza. W ramach Nocy odbędzie się też otwarcie nowej księgarni w gmachu Muzeum Narodowego.

W księgarni *Tajne Komplety* ukrytej w Przejściu Garncarskim nocna zabawa zacznie się o 19.00 od spotkania z poetką i rockmenką Patti Smith. O jej twórczości opowiadać będzie Hanna Główka. Godzinę później o tym, jak nie marnować jedzenia i żyć w duchu zero waste opowie autorka reportażu „Na marne" Marta Sapała. Dalej, na gości czeka czytanie i performance dźwiękowy Łukasza Platy (UZS, Przepych) i koncert trójmiejskiego duetu Gdańsk Necropolitan Orchestra.

W księgarni *Niskie Łąki,* znajdującej się w Narodowym Forum Muzyki, program otwierają warsztaty literacko-muzyczne dla dzieci inspirowane książką „Tańcz, Córko Księżyca!", później dla starszych planowane są zajęcia z tworzenia filozoficznych kolaży w oparciu o teksty znanych dzieł literackich, a na zakończenie wieczoru – wykład dr Roberta Zontka pt. „Od humanistycznego zagłuszacza po Philipa Glassa. Krótka historia muzyki filmowej".

Antykwariat im. A. Jaworskiego z ulicy Kuźniczej zaprosi małych i dużych gości na głośne czytanie fragmentów książek Hugh Loftinga z serii o Doktorze Dolittle, w trakcie którego odbędzie się także quiz literacki z nagrodami książkowymi.

Cocofli - books art cafe wine bar proponuje z kolei inaugurację cyklu spotkań z ilustratorami i otwarcie wystawy grafik, a także rozstrzygnięcie konkursu „Dlaczego czytam książki?". Dodatkowo na gości czekać będą rabaty i upominki.

Księgarnia Edycja Św. Pawła rozpoczyna świętowanie Nocy Księgarń z grą „Królestwo" I innymi planszówkami oraz czytaniem bajek wydanych przez Edycję Św Pawła połączonym z rozmową na ich temat. Na zainteresowanych czekać będzie tego wieczoru gra w „Klasztorne Kalambury", ogłoszenie zwycięzców wszystkich rozgrywek, wręczenie nagród i poczęstunek towarzyszący rozmowom do późnej nocy.

W *księgarni w Muzeum Pana Tadeusza* przy Rynku planowane jest natomiast spotkanie z laureatem Nagrody Literackiej im. Witolda Gombrowicza, którego poznamy 15 września.

W tym roku nominowani są: Olga Hund za „Psy ras drobnych" (Ha!art), Katarzyna Pochmara-Balcer za „Lekcje kwitnienia" (Nisza), Jakub Tabaczek za „Czytajcie, co jest Wam pisane" (Mamiko), Anna Wiśniewska-Grabarczyk za „Porzeczkowego Josefa" (Anagram) oraz Łukasz Zawada „Fragmenty dziennika SI" (Nisza). Spotkanie poprowadzi Maria Marszałek.

Wspaniałym wydarzeniem będzie też otwarcie *nowej księgarni* we Wrocławiu, która będzie działała w gmachu Muzeum Narodowego. Uroczyste otwarcie rozpocznie się już o 18.00 spotkaniem z Barbarą Banaś, autorką publikacji „W pogoni za kolorem", po nim planowane jest nocne oprowadzanie kuratorskie po wystawie „W pogoni za kolorem. Szkła Jerzego Słuczan-Orkusza" i spotkanie z Joanną Mielewczyk, autorką książki „Kamienice. Opowieści przedwojennych mieszkańców Wrocławia"

Wydarzenia w ramach Nocy Księgarń odbędą się również w ***Księgarni Stanisławy Skrzyńskiej* w Brzegu Dolnym**, w której zaplanowane są warsztaty ilustratorskie dla dzieci i młodzieży pt. „Miasto Nocą", podwieczorek wśród książek oraz seans brytyjskiego filmu z gwiazdorską obsadą „The Bookshop. Księgarnia z marzeniami".

Wstęp na wszystkie wydarzenia organizowane w ramach Nocy Księgarń jest bezpłatny. Pełny program na stronie www.nocksiegarn.pl.

Organizatorem akcji jest dystrybutor książek OSDW Azymut. Organizacja wydarzenia została dofinansowana ze środków Ministerstwa Kultury i Dziedzictwa Narodowego. Akcję wspierają m.in. Polska Izba Książki, Kraków Miasto Literatury UNESCO i Miasto Łódź.

az

Już w środę wyślemy ci Kurier Gmin na skrzynkę email

Jak to działa

1 WPŁAĆ NA KONTO
83 1140 2004 0000 3902 4474 9895
kwotę 76 zł za 6 miesięcy
lub 152 zł na cały rok.

2 wyślij swojego maila na:
sekretariat@kuriergmin.pl
z dopiskiem prenumerata
(podaj swoje imię i nazwisko)

i gotowe
Kurier Gmin
Tygodnik Powiatu Wołowskiego

MAŁA KSIĄŻKA, WIELKI CZŁOWIEK

Zabierz dziecko do biblioteki i odbierz książkę w prezencie

Mała Książka, Wielki Człowiek to ogólnopolska akcja, mająca na celu zachęcenie rodziców do codziennego czytania z dzieckiem. Projekt skierowany jest do dzieci w wieku przedszkolnym (3-6 lat), które jako czytelnicy naszej biblioteki, już od września otrzymają WYPRAWKI CZYTELNICZE, a w nich: wyjątkowa książeczka, dostosowana pod względem formy i treści do potrzeb przedszkolaka, a także Karta Małego Czytelnika. WYPRAWKA to również coś dla rodziców: broszura informacyjna przypominająca o nieocenionej roli czytania w rozwoju dziecka oraz o rozmaitych korzyściach wynikających z częstego odwiedzania biblioteki...

Za każdą wizytę w bibliotece, zakończoną wypożyczeniem minimum jednej książki z księgozbioru dziecięcego, Mały Czytelnik otrzyma naklejkę, a po zebraniu dziesięciu zostanie uhonorowany imiennym dyplomem potwierdzającym jego czytelnicze zainteresowania. Dzięki akcji dziecko pozna wołowską bibliotekę i zostanie pełnoprawnym uczestnikiem życia kulturalnego.Udział w projekcie jest całkowicie bezpłatny! Ruszyliśmy w poniedziałek – 9 września!Organizatorem akcji MAŁA KSIĄŻKA, WIELKI CZŁOWIEK jest INSTYTUT KSIĄŻKI.Rodziców i dzieci zapraszamy również do uczestnictwa w cotygodniowych spotkaniach z cyklu KLUB MALUCHA I RODZICA.

Do zobaczenia w bibliotece!

az

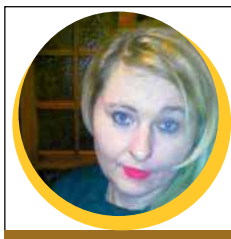

Kącik KULINARNY Marzeny

BAKŁAŻANY W SOSIE DESER MAKOWY Z BRZOSKWINIAMI

Składniki
- brzoskwnie - 1 puszka
- jogurt grecki - 300 g
- biała czekolada - 100 g
- mleko - 100 ml
- mak - 3 łyżki

Przygotowanie

Czekoladę rozpuścić razem z mlekiem, najlepiej w kąpieli wodnej. Na chwilę odstawić. Brzoskwinie odsączyć, pokroić w kostkę. Jogurt zamieszać, dodawać po łyżce do rozpuszczonej czekolady cały czas dokładnie mieszając. Na koniec dodać mak i wymieszać. W pucharkach umieścić warstwę brzoskwiń na przemian z warstwą kremu. Przed podaniem schłodzić.

Smacznego:)

Serdecznie podziękowania dla Dariusz Chmury za przekazanie gadżetów do konkursu w kąciku kulinarnym marzeny składa marzena gałszuka grocholska

eprasa.pl e7a23d072c

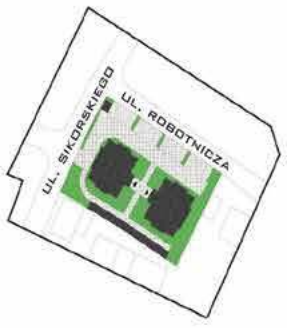

- MIESZKANIA NA SPRZEDAŻ
- DOGODNA LOKALIZACJA W CENTRUM MIASTA
- MIESZKANIA 2- I 3- POKOJOWE
- POWIERZCHNIA MIESZKAŃ 41,3 I 60,7 m²
- MIEJSCA POSTOJOWE I ZAMYKANA KOMÓRKA W CENIE MIESZKANIA

SEDA

RYNEK 25/7
56 - 100 WOŁÓW
TEL./FAX 071 389 2794
WWW.SEDA.NET.PL
BIURO@SEDA.NET.PL

WILLE PRZY UL. SIKORSKIEGO

TU POCZUJESZ, ŻE JESTEŚ U SIEBIE

WIZUALIZACJE SĄ JEDYNIE POGLĄDOWE I NIE STANOWIĄ OFERTY HANDLOWEJ W ROZUMIENIU ART. 66 PAR. 1 KODEKSU CYWILNEGO ORAZ INNYCH WŁAŚCIWYCH PRZEPISÓW PRAWNYCH

NOWE MIESZKANIA W CENIE OD 205.000 zł

REKLAMA

Vitro Automotive Glass

PGW oddział **Vitro** - fabryka szyb samochodowych poszukuje osób na stanowisko:

- **OPERATOR PRODUKCJI**
- **TECHNIK UTRZYMANIA RUCHU**
- **TECHNIK JAKOŚCI**

OFERTA PRACY

OFERUJEMY

- **Atrakcyjne** wynagrodzenie
- **Dofinansowanie** do posiłków
- **Praca w systemie 12h -** 3 na 3
- **Miejsce pracy -** Komorniki k. Środy Śląskiej

BEZPŁATNY TRANSPORT

KONTAKT

więcej informacji pod nr telefonu: 71 771 9889

aplikować należy na adres mailowy: rekrutacja@vitro.com

REKLAMA

eprasa.pl e7a23d072c