KURIER GMIN

TYGODNIK POWIATU WOŁOWSKIEGO

www.kuriergmin.pl Nr 30 (1473), Rok XXX

Czwartek, 25 lipca 2019 ISSN 1426 - 1057 Cena 3,20 zł (w tym 5% VAT)

DNI WIŃSKA ZA NAMI

str.20

Cysterna utknęła w rowie str.2

70-latka wypadła z okna szpitala

Jak to możliwe, że doszło do takiego wypadku? str.3

O zmianach w urzędzie, służbie zdrowia i o ... zdradzie

Rozmowa z Dariuszem Chmurą, burmistrzem Wołowa str.5

BRZEG DOLNY

Muzyka owiana rodzinną tajemnicą zabrzmi po raz czwarty

str.6

POWIAT

Wspólnicy apelują do wójt o współpracę!

str.10

WOLÓW

Nie rabował kościołów, i nie podpalił auta

str.3

[KREDYTY **GOTÓWKOWE**]

od 3,99%[1]
RRSO 12,04%

WEŹ KREDYT TERAZ, A SPŁATA POCZEKA

Wołów
ul. Piłsudskiego 26C
czynne pon.–pt. 9.00–17.00.

Bank od Kredytów | Santander Consumer Bank

Propozycja kredytu gotówkowego z karencją w spłacie pierwszej raty jest dostępna w okresie od 01.07.2019 r. do 30.09.2019 r.
[1] Dla Mistrzowskiego Kredytu Gotówkowego, oferowanego przez Santander Consumer Bank S.A. z siedzibą we Wrocławiu, wyliczenia na podstawie przykładu reprezentatywnego na dzień 29.03.2019 r., ustalonego zgodnie z ustawą o kredycie konsumenckim są następujące: stała stopa oprocentowania kredytu: 5,99%, całkowity koszt kredytu: 3 756,44 zł obejmuje: prowizję: 1 630,91 zł, odsetki: 2 114,54 zł, opłatę za wypłatę gotówki w kasie oddziału Banku: 10,99 zł. Rzeczywista Roczna Stopa Oprocentowania (RRSO) 12,04%, całkowita kwota kredytu (bez kredytowanych kosztów): 15 000,00 zł; czas obowiązywania umowy: 48 miesięcy; całkowita kwota do zapłaty: 18 756,44 zł; wysokość 47 miesięcznych rat: 395,75 zł, wysokość ostatniej 48 raty: 395,71 zł. Propozycja dotyczy Mistrzowskiego kredytu gotówkowego z wnioskowaną kwotą od 6 000 zł do 35 000 zł, z maks. okresem kredytowania 60 miesięcy i dostępna jest dla Nowych Klientów Banku, rozumianych jako pełnoletnie osoby fizyczne, posiadające pełną zdolność do czynności prawnych, z min. dochodem 2 500 zł netto, posiadających min. 5-mies. historię kredytową w raporcie BIK w sektorze bankowym, których na dzień zawarcia umowy o kredyt gotówkowy nie łączy i nie łączyła żadna umowa: pożyczki/kredytu gotówkowego, pożyczki/kredytu konsolidacyjnego, karty kredytowej, kredytu ratalnego z Santander Consumer Bankiem lub Santander Consumer Finanse S.A. lub AIG Bank Polska S.A.
Niniejsza propozycja nie jest ofertą w rozumieniu art. 66 Kodeksu Cywilnego. Ostateczna decyzja o warunkach i przyznaniu kredytu z uwzględnieniem oceny aktualnej sytuacji Klienta zostanie podjęta przez Santander Consumer Bank S.A.

REKLAMA

Wielkie święto policji w 100. rocznicę jej powstania

str.11

GOTOWE MIESZKANIA 1, 2 I 3 POKOJOWE DO ZAMIESZKANIA OD ZARAZ W NOWO WYBUDOWANYM BUDYNKU WIELORODZINNYM W ŚCINAWIE W RYNKU
tel. 71 389 26 12, Wołów ul. Witosa 11

www.terbud.net.pl TERBUD RZETELNAFirma

REKLAMA

eprasa.pl e89db2601e

Cysterna utknęła w rowie

Służby przepompowały ciecz

W poniedziałek, po godzinie 8.00 rano doszło do groźnie wyglądającej sytuacji na drodze między miejscowością Wały - Stary Dwór.

To nie był dobry początek tygodnia dla kierowcy samochodu ciężarowego, którego przyczepa wypięła się na zakręcie za miejscowością Wały. Na szczęście kierowca nie odniósł żadnych obrażeń i sam zadzwonił po pomoc. Na miejsce przybyły jednostki straży pożarnej w tym jedna z Wołowa i dwie z Zakładowej Służby Ratowniczej PCC Rokita.

- W cysternie znajdowało się ok. 23 tys. litrów surfaktantu używanego w płynach, które produkuje PCC Rokita. Substancja ta jest niegroźna, mimo to warto zaznaczyć, że podczas wypadku nie doszło do żadnego wycieku - wyjaśnia mł. bryg. Paweł Gibek, dowódca Jednostki Ratowniczo-Gaśniczej PSP w Wołowie.

Problemem okazało się jednak wyciągnięcie naczepy, która była zbyt ciężka nawet dla ciężkiego sprzętu pomocy drogowej. - Podjęto decyzję o przepompowaniu jak największej ilości substancji do drugiej cysterny, przez co droga w stronę Starego Dworu była długo zamknięta- komentuje mł. bryg. Paweł Gibek. - Objazdy wyznaczono więc przez Jodłowice i Stary Dwór. Po prawie całkowitym opróżnieniu cysterny udało się ją wyciągnąć i odholować na teren zakładu PCC Rokita.

dz

87- latka potrącona na rowerze

Niebezpieczne zdarzenia drogowe

Do potrącenia jadącej na rowerze starszej kobiety doszło w Pełczynie 22 lipca 2019 roku po godz. 18.00.

- Skierowany na miejsce patrol wstępnie ustalił, że kierująca rowerem 87-letnia mieszkanka powiatu wołowskiego wyjechała z drogi podporządkowanej pod jadący prawidłowo samochód osobowy marki Volkswagen - komentuje st. sierż. Marzena Pawlik z KPP w Wołowie. - W wyniku tego zderzenia rowerzystka doznała kilku obrażeń. Z podejrzeniem urazu kręgosłupa została przewieziona do szpitala. - Uczestnicy tego zdarzenia byli trzeźwi. Komenda prowadzi obecnie postępowanie w sprawie ustalenia dokładnych przyczyn i okoliczności zdarzenia drogowego - dodaje st. sierż. Marzena Pawlik.

Drugie niebezpieczne zdarzenie tego dnia miało miejsce w Wińsku o godz. 6.00. Samochód osobowy wypadł na zakręcie z drogi i dachował. - Do dachowania doszło przy wjeździe do miejscowości Wińsko od strony Piskorzyny. Kierowcy pojazdu nic się nie stało i odmówił pomocy medycznej - mówi mł. bryg. Paweł Gibek z JRG w Wołowie. Samochód wyciągnięto z rowu, w którym utkwił, za pomocą ciągnika. W czasie trwania akcji ruch na drodze był tymczasowo zamknięty. Sprawę obecnie wyjaśnia policja.

dz

Wypadki z udziałem rowerzystów zdarzają się często na naszych drogach. Policja apeluje o ostrożność.

TARTAK Gola Wąsoska - Wąsosz

20 lat na rynku

Więźba dachowa, podbitka 14mm i 19mm, łaty
Kontrłaty, deska podrynnowa sucha - heblowana
Place zabaw - certyfikaty
Budy dla psów - dowolnego rodzaju

CZYNNE 7.00-16.00
tel: 609 679 930, 693 279 497 e-mail: zuleko@gmail.com www.zuleko.pl

REKLAMA

Po czterdziestu latach niewoli małżeńskiej
- znowu wolna.
Dla mojej byłej żony, wszystkiego najlepszego
na nowej drodze życia:
ograniczenia wyjazdów „sanatoryjnych",
zamiast co miesięc do czterech w ciągu roku,
nie bycia Diensthabende na wyjazdy.
Pamiętać, że wiek nie chroni przed głupotą,
oraz że dorosły człowiek jest odpowiedzialny,
uważny, czujny i rozsądny.
Podania się terapii - to jest uzależnienie.
Życzy Józef Krawczuk

TERPOL
Producent
rolet,
żaluzji,
moskitier
Wińsko, Rolna 10
tel. 071 389 83 03,
602 893 328
biuro@terpol.eu
www.terpol.eu
REKLAMA

USŁUGI ZŁOTNICZE
Marcin Maniszewski
SKUP ZŁOTA
GRAWER
tel. 507 079 239
Wołów, ul. Poznańska 14/1
REKLAMA

Ewel Clean
PROFESJONALNA FIRMA SPRZĄTAJĄCA
• Kompleksowe sprzątanie domów, biur, hal
• Doczyszczanie poremontowe, mycie okien
• Usuwanie zniszczonej powierzchni, akryl
• Pranie tapicerek, wykładzin, dywanów
tel. 501 573 422 ewelina.lewanska@vp.pl
REKLAMA

TAXI 6
Przejazdy:
Lotnisko / Dworzec PKS, PKP / Impreza / Sklep
Przejazdy okolicznościowe:
Wesela / Komunie / Chrzciny / itp.
tel. 514 056 886
REKLAMA

eprasa.pl e89db2601e

70-latka wypadła z okna szpitala

Jak to możliwe, że doszło do takiego wypadku?

Do tragicznych wydarzeń doszło 18 lipca w wołowskim szpitalu. Pacjentkę ratowali ratownicy medyczni. Co faktycznie się wydarzyło? Jak doszło do tego, że kobieta wypadła przez okno. Sprawę wyjaśnią policja i prokurator. A Kurier pyta nowego prezesa PCM, co robi by zabezpieczać swoich pacjentów?

To wszystko działo się rano. Pacjenci zaczęli krzyczeć. W szpitalu zrobił się rumor. Ratownicy medyczni pobiegli pod okno, gdzie znaleźli leżącą 70-latkę. Zgłoszenie otrzymała też wołowska policja.

- Patrol potwierdził, że 70-letnia pacjentka szpitala wypadła z okna I piętra budynku - mówi st. sierż. Marzena Pawlik, oficer prasowa Komendy Powiatowej Policji w Wołowie.

- Kobietą zajął się od razu zespół ratownictwa medycznego. Odniosła obrażenia wielomiejscowe, jednak nie były to urazy, które mogły spowodować śmierć. Nasz zespół ratownictwa medycznego z Wołowa przewiózł ją na Szpitalny Oddział Ratunkowy w Lubinie - tłumaczy Andrzej Raczyński, kierownik Pogotowia Ratunkowego z Wołowa.

Pacjentka została przekazana do jednostki o wyższej referencyjności.

- Kontaktowałem się z rodziną poszkodowanej w tym z jej mężem. Z uzyskanych od niego informacji wiem, że jej stan na chwilę obecną jest stabilny - zapewnia Krzysztof Cisak prezes Zarządu Spółki PCM. - Cały czas martwimy się o naszą pacjentkę - dodaje.

Nie będzie nowych zabezpieczeń

Policja zabezpieczyła ślady i przesłuchała personel medyczny oraz świadków. Sprawę ma badać też niezależny zespół powypadkowy, który powołała PCM.

- Nic nie wskazywało na to, że coś takiego może się zadziać. Nie było ku temu żadnych symptomów. Uważam, że nasz szpital jest bezpieczny, a i do tej pory nic takiego się nie wydarzyło. Personel według dotychczasowych zaleceń prowadzi stały nadzór nad pacjentami i jeśli pacjent wymaga dodatkowej opieki zapewniamy ją - mówi prezes Krzysztof Cisak. - W wyniku tego zdarzenia analizujemy wprowadzenie dodatkowych zabezpieczeń na niektórych salach, aby wyeliminować prawdopodobieństwo powtórzenia się podobnego wypadku. Zakładanie krat czy inne podobne czynności są niemożliwe w naszym obiekcie ze względu na to, że jest to budynek zabytkowy, poza tym jest on dostosowany do wymogów pożarowych. W innych obiektach szpitalnych nie zabezpiecza się dodatkowo okien, chyba że jest to np. szpital psychiatryczny, który obejmują inne normy - wyjaśnia prezes PCM. Bezpieczeństwem pacjentów zajmuje się personel, który dbał o to dotychczas. - Dokładamy pełnej staranności, żeby taki wypadek więcej się nie powtórzył - zapewnia prezes zarządu spółki Krzysztof Cisak.

dz

Z SALI SĄDOWEJ

Nie rabował kościołów, i nie podpalił auta córki radnego

W Sądzie Karnym w Wołowie trwa proces Przemysława G. i Kamila A, którzy mieli wspólnie rabować kościoły w Małowicach, Wołowie (św.Wawrzyńca), Ścinawie. Oprócz tego mieli okradać altanki. Jeden z mężczyzn oskarżony jest też o to, że miał podpalić auto córki radnego z Wołowa. Temu ostatniemu stanowczo zaprzecza i atakuje, że to on został napadnięty.

Po wakacjach będzie kolejna odsłona rozprawy z udziałem Przemysława G., który odpowiada przed sądem karnym w Wołowie za rabunki w kościołach od 2017r, w których miał mu pomagać Kamil A. Oprócz kradzieży w kościołach, Przemysław G. jest oskarżony o podpalenie auta i kradzieże na wołowskich działkach. Oskarżony utrzymuje, że z podpaleniami i kradzieżami w altankach nie ma nic wspólnego.

Nie przyjechał z kolegami z nożami i nie chciał zepchnąć auta z drogi?

O tej sprawie było głośno w Wołowie. Kilka razy miasto obiegła wiadomość o podpaleniu auta córki wołowskiego radnego. Sprawa ujrzała światło dzienne w sądzie karnym, przy okazji sprawy karnej o kradzieże w kościołach. Czy oskarżony o napady na kościoły Przemysław G., podpalił auto? Czy jest w to „wrabiany"? Oskarżony broni się, że to na niego napadnięto i na jego koleżankę i utrzymuje, że jest „kozłem ofiarnym" w sprawie podpalenia.

W sprawie są zeznania drwala - pilarza Dariusza K., który mówi o podpaleniu auta Anny B., które miała zlecić Elżbieta Sz. Według świadka, to Przemysław G., miał podpalić auto jego partnerki, ponieważ miał zlecenie od Elżbiety Sz., (która miała rzekomo się tym chwalić). Oskarżony Przemysław G., utrzymuje, że auta w Wołowie nie podpalił, za to mężczyzna osaczył go z kolegami w Boraszynie i chciał się mścić. Miał przyjechać z 4 kolegami z nożami i przyrządami tnącymi, aby wyegzekwować sprawiedliwość. Według zeznań oskarżonego jechał autem za Elżbietą Sz., chcąc zepchnąć jego auto z drogi na trasie Wińsko - Boraszyce. Świadek zdecydowanie zaprzeczył, że chciał zepchnąć auto z drogi i że on i jego koledzy mieli narzędzia tnące przy sobie. - Byłem tylko z 2 kolegami i nie mieliśmy żadnych noży - zaprzeczył świadek. -To właściwie wy sterroryzowaliście Elżbietę Sz., i ona mnie prosiła o pomoc w obawie przed wami - irytował się oskarżony Przemysław G. Z kolei świadek utrzymywał, że to on i jego partnerka byli terroryzowani przez Przemysława G. Sędzia Paweł Pośpiech odczytał zeznania świadka składane na policji, że Przemysław G., groził:, „iż Annę B., i jej dzieci powyrzuca przez okno. Kolego masz przejeb.. ty i twoje kur..ja się wami zajmę". Świadek miał zeznać, że oskarżony groził,: „że ich pozabija, bo nie ma nic do stracenia, a i tak już siedział w więzieniu, a dziecko wyrzuci przez okno. I możecie już robić 18 kaw, i się kurw.. zdziwicie". Świadek zaznaczył, że pojechał tylko porozmawiać z oskarżonym i Elżbietą Sz., o podpaleniu samochodu Anny B., i stąd ich spotkanie w Boraszynie.

Nie okradał altanek i działek?

Kolejny świadek zeznał, że znał tylko z plotek historię o rzekomym podpaleniu auta przez Przemysława G., na zlecenie Elżbiety Sz. Świadek zeznał też, że zna tylko z opowiadań historię o problemach z oskarżonym. Natomiast zeznania Jolanty Ż., pozwoliły ustalić, że pewnej nocy przy ul. Komuny Paryskiej w Wołowie widziała około godz. 24, że czerwony Mercedes parkował przed jej domem. Następnego dnia rano dowiedziała się, że ktoś ukradł skutera jej sąsiadowi.

red

Igiełka i Niteczka
PASMANTERIA
Brzeg Dolny
ul. J. Pawła II 1a
OFERUJEMY:
- pościel
- ręczniki „ZWOLTEX" Zduńska Wola
- nici, muliny „Ariadna"
- zamki, ceraty, wełny
- kołdry, poduszki, firany
- bielizna damska i męska
- pończochy, rajstopy i skarpety
REKLAMA

Lato w Kołobrzegu
250 metrów od morza
7 dni
od 570 zł
w cenie: wyżywienie, transport, noclegi
Szczegóły oferty
www.pensjonatdanuta.pl
kontakt 094 351 77 78 lub 788 671 402
REKLAMA

Poszukiwany nowy dyrektor OSiR-u

Gmina Wołów prowadzi rekrutacje na kierownicze stanowisko

Gmina Wołów poszukuje kandydata na stanowisko dyrektora Ośrodka Sportu i Rekreacji. Jakie wymagania ma gmina wobec nowego dyrektora? Czym będzie się zajmował? Sprawdź.

10 lipca burmistrz gminy Wołów ogłosił nabór na stanowisko dyrektora Ośrodka Sportu i Rekreacji. Przypomnijmy, że pełniący dotychczas to stanowisko Bartosz Granat zrezygnował z pracy na rzecz Ośrodka i przyjął stanowisko wiceprezesa w Przedsiębiorstwie Gospodarki Komunalnej.

Jakie wymagania ma spełniać nowy kandydat?

Przede wszystkim musi posiadać wykształcenie wyższe. Poza tym powinien pochwalić się co najmniej pięcio letnim udokumentowanym stażem pracy lub wykonywaniem co najmniej przez trzy lata działalności gospodarczej. Oczywiście musi też posiadać obywatelstwo polskie, pełną zdolność do czynności prawnych, nie może być karany, być w dobrym stanie zdrowotnym i powinien mieć nieposzlakowaną opinię.

Na stanowisku dyrektora OSiRu powinna zasiąść osoba, która posiada umiejętności organizacyjne, menadżerskie, samodzielnego podejmowania decyzji i kierowania zespołem. Ważne jest też doświadczenie w administracji publicznej, organizowaniu działalności sportowej oraz wysoka kultura osobista, Poszukiwane cechy nowego dyrektora to: odpowiedzialność, sumienność, kreatywność, rzetelność i dyspozycyjność. Kandydat powinien też znać dobrze prawo z zakresu administracji publicznej, finansów publicznych oraz z obszaru działania ośrodków sportu i rekreacji.

Jakie są obowiązki dyrektora OSiRu?

Zarządzanie Ośrodkiem, reprezentowanie go na zewnątrz, podejmowanie decyzji w zakresie udzielonego mu pełnomocnictwa. Realizowanie rocznych planów rzeczowo-finansowych. Ustalanie wewnętrznej organizacji Ośrodka, a zwłaszcza zakresów obowiązków, uprawnień oraz odpowiedzialność pracowników na stanowiskach kierowniczych i samodzielnych. Wykonywanie uprawnień z zakresu prawa pracy wobec pracowników OSiRu. Określanie kierunków i przedmiotu kontroli wewnętrznej oraz podejmowanie decyzji zależnych od jej wyników. Wykonywanie innych poleceń burmistrza gminy Wołów.

Jak się zgłosić?

Swoją kandydaturę na to stanowisko można było składać do 22 lipca 2019 roku w Punkcie Obsługi Klienta Urzędu Miejskiego w Wołowie. Dokumenty należało złożyć w kopercie z dopiskiem „Dotyczy naboru na kierownicze stanowisko urzędnicze Dyrektora Ośrodka Sportu i Rekreacji w Wołowie". Długą listę potrzebnych dokumentów oraz specjalny formularz można było znaleźć na stronie internetowej Biuletynu Informacji Publicznej gminy Wołów w zakładce: Oferty pracy - Aktualne rekrutacje.

dz

Galeria rośnie jak na drożdżach

Czy w tym roku zrobimy w niej zakupy?

Postęp prac jest bardzo widoczny. Koniec budowy zaplanowano na koniec tego roku.

Budynek przy Alejach Jerozolimskich będzie pełnił rolę centrum usługowego ze sklepami. Jest parterowy, o powierzchni użytkowej prawie 3 tys. m2., a handlowej około 2,5 tys. m2. Mieszkańcy miasta i okolicznych miejscowości podczas zakupów będą mogli skorzystać z ponad 70 miejsc parkingowych, także dla osób niepełnosprawnych. Centrum handlowe zadysponuje kilkoma sklepami oraz lokalami usługowymi. Nieoficjalnie mówi się, iż będzie tam supermarket spożywczy i kilka sklepów spoza tej branż, a także znajdzie się miejsce na część gastronomiczną. Inwestorem budowy jest spółka PPFI16 z Poznania.

osa

expertbeton
prefabrykaty betonowe
Spółka Expert Beton Sp. z o.o. - producent prefabrykatów betonowych z Białkowa (55-330 Miękinia) poszukuje:
- Operatora węzła betoniarskiego
- Zbrojarza- betoniarza - produkcja prefabrykatów
- Zbrojarza - przygotowywanie zbrojeń (koszyków) do prefabrykatów
- Zbrojarza - obsługa prościarek i giętarek
- Operatora wózka widłowego
- Stolarz - budowa form prefabrykatów

• Praca w systemie jednozmianowym • dofinansowujemy koszt dojazdu • umowa o pracę • dodatkowe ubezpieczenie grupowe

Chętnych prosimy o aplikowanie na
biuro@expertbeton.pl,
bliższe informacje pod nr telefonu 726 981 000
REKLAMA

KAMIENIARSTWO LUBIĄŻ
Jerzy Musiewicz
Lubiąż, ul. Wojska Polskiego 1
Wołów, ul. Kościuszki 17 (obok Urzędu Skarb.)
Środa Śląska, ul. Cmentarna
Lubin - Obora
KAMIENIARSTWO LUBIĄŻ RJM ROK ZAŁOŻENIA 1978
tel.: 605 252 249, 691 036 373
www.kamieniarstwolubiaz.pl
REKLAMA

GLORIAN
Dom Pogrzebowy
Kompleksowe Usługi Pogrzebowe
Darmowa chłodnia i kaplica
Telefony całodobowe
71 389 13 13 lub 519 058 119
www.glorian.pl
Wołów, ul. Panieńska 1
(vis a vis Straży Pożarnej)
REKLAMA

Szukasz pracy? Dołącz do nas!
dpd
Zostań Kurierem DPD
515 230 544*
mszmonin@dpd.com.pl
Gwarantowana kwota wynagrodzenia
Możliwość wynajmu auta na atrakcyjnych warunkach
*Koszt połączenia według taryfy operatora
REKLAMA

OKNA
SYSTEMY OKIENNE I DRZWI Z PCV
PROSBET
WYSOKA JAKOŚĆ I NISKIE CENY
PRODUCENT
KBE SYSTEMY OKIENNE
Zbigniew Bocian
WINK HAUS
Wołów, ul. Składowa 5/3 (boczna W. Witosa)
tel. 071 389 37 96
REKLAMA

eprasa.pl e89db2601e

O zmianach w urzędzie, służbie zdrowia i o ... zdradzie

Rozmowa z Dariuszem Chmurą, burmistrzem Wołowa

- Po 8 latach rządów zdecydował się pan na radykalne zmiany. Jaki jest powód wymiany pana zastępcy?

- Nie nazwałbym tego radykalnymi zmianami. Jest to forma ewolucji, która jest konieczna w każdej organizacji. Obejmując funkcję burmistrza przed blisko 9 laty miałem świadomość, że zespół z którym pracuję będzie musiał się zmieniać w zależności od sytuacji i potrzeb. Z Jackiem Włoskiem jestem związany od blisko 30 lat. Jestem wdzięczny za ciężką, mozolną pracę, którą wykonywał na rzecz mieszkańców gminy – pozyskiwanie środków europejskich, przeprowadzenie procesów inwestycyjnych, realizacja nowatorskiego partnerstwa publiczno – prywatnego. Tych zasług Jackowi nikt nie odbierze, może z podniesioną głową udać się na zasłużoną emeryturę. Narosła we mnie potrzeba dokonania zmian, nadania nowej dynamiki pracy ratusza i podjąłem decyzję, że do realizacji wytyczonych celów potrzebuję u swego boku osoby z nieco innym usposobieniem, ale równie głęboką wiedzą i doświadczeniem. Jan Janas to niezwykle sprawny admistratywista, co udowodnił kierując przez blisko 20 lat oddziałem KRUS we Wrocławiu. Przed 3 laty postawiłem przed nim zadanie przebudowania Przedsiębiorstwa Wodno – Kanalizacyjnego na spółkę inwestycyjną. Zadanie to wypełnił, można powiedzieć, że z nawiązką. Wod-Kan to dzisiaj firma spełniająca standardy XXI w. Jestem przekonany, że jest to zmiana na lepsze, zarówno dla pracy urzędu, jak i funkcjonowania gminy Wołów.

- A na pozostałych stanowiskach w gminie?

- To właśnie kolejny etap ewolucji. Młodzież, która stała u mego boku, kiedy starałem się o funkcję burmistrza to dziś dorośli ludzie – pełni wiedzy i wyjątkowego, jak na ich wiek doświadczenia. Siłą zespołu, który stworzyłem jest umiejętność konsultowania wszelkich decyzji, skłonność do kompromisów, ale przede wszystkim otwartość na różne pomysły. Rafał Borzyński i Bartek Granat przez ostatnie lata brali udział w budowaniu ogromnych projektów, na które składała się przebudowa gminy. Obydwaj przeszli drogę od szeregowych pracowników, po funkcje kierownika i dyrektora. Jestem przekonany, że dziś są gotowi do kolejnych wyzwań zawodowych i jeszcze większej odpowiedzialności. To również jasny sygnał, że osobiście stawiam na ludzi młodych.

- Opozycja już grzmi, że tworzy pan nowe stanowiska i łączy je z podwyżkami za wodę i śmieci?

- Cóż mogę powiedzieć o ludziach, którzy nie rozumieją mechanizmów w jakich funkcjonuje gmina, a chcących sprawować realną władzę. Może tyle, że cieszę się, że wciąż są opozycją. Mają prawo krytykować, ale apeluję do tych osób, aby posługiwali się prawdą. Przede wszystkim podwyżka cen wody wynika z taryf, które zostały zatwierdzone przez Państwowe Gospodarstwo Wodne Wody Polskie w 2018 r., kiedy nie miałem pewności czy nadal mieszkańcy powierzą mi funkcję burmistrza. Przypominam, że taryfy za wodę i ścieki nie są już akceptowane przez Radę Miejską, a właśnie instytucję rządową. Znamy stawki taryf do 2021 r. i każdego roku będzie następować ich waloryzacja. Niezależnie od tego kto będzie pełnił funkcję prezesa. Jeśli chodzi o powołanie Bartosza Granata na funkcję wiceprezesa PGK to przypominam, że spółka ma bardzo dobre wyniki finansowe i w żadnym wypadku nie wolno ich łączyć z gospodarką odpadami. Spółka jest tylko zleceniobiorcą gminy w procesie odbioru i utylizacji odpadów. Opozycja jest świadoma jakie koszty wpłynęły na konieczność podniesienia stawek – wzrost liczby odpadów, wzrost cen u odbiorców, wzrost kosztów paliwa, zamknięcie wysypiska komunalnego. Bartek Granat ma wzmocnić PGK w zakresie pozyskiwania nowych technologii, usprawnienia pracy wydziałów oraz poszukiwania nowych źródeł finansowania. Jestem przekonany, że jego praca w spółce przyniesie dużo dalej idące oszczędności, niż koszt jego wynagrodzenia.

- Czy będą jeszcze jakieś zmiany?

- Zdecydowanie. Jesteśmy na etapie przemodelowania pracy urzędu. Wyciągnąłem wnioski z rozmów z mieszkańcami. Znam nasze mocne i słabe strony. Planuję kolejne przesunięcia, ale jak w każdej organizacji potrzebujemy na to czasu.

- Zarządzanie gminą jest powiązane z powiatem. Pana radni są w kolacji rządzącej. Ale pan nie oszczędza krytyki staroście chociażby w sprawach służby zdrowia. Jak ta wasza koalicja wygląda od środka?

- Przede wszystkim to gmina i powiat to dwa odrębne organizmy, które powinni ze sobą ściśle współpracować. Jeśli współpraca układa się dobrze to efekty są korzystne dla mieszkańców. Z taką sytuacją mieliśmy w gminie Wołów do czynienia w poprzedniej kadencji, co przełożyło się chociażby na budowę małej obwodnicy w postaci remontu ul. Garwolskiej, Objazdowej wraz z rondem, przebudowy al. Obrońców Lwowa, czy ciągu pieszo – rowerowego do Uskorza, czy kluczowej modernizacji wołowskiego szpitala. Liczyłem, że tworząc nową koalicję powtórzymy sukces poprzedniej. Dziś jestem zawiedziony. Według mnie Janusz Dziarski nie jest w stanie udźwignąć roli starosty. Służba zdrowia to ogromna odpowiedzialność. Odpowiedzialność powiatu. My jako gmina możemy wspierać, ale obecnie nie możemy ściągnąć z pleców starosty całego ciężaru. Dotrzymamy słowa w postaci zabezpieczenia 700 tysięcy złotych na dokapitalizowanie Powiatowego Centrum Medycznego. Radni, a także ja, jako burmistrz oczekujemy w zamian wizji funkcjonowania PCM na kolejne lata. Janusz Dziarski wprost krytykował prezes Ilonę Zmarlak, podważał jej wiedzę i kompetencje. Dziś Ilona Zmarlak zarządzać będzie jedną z największych prywatnych spółek medycznych na Dolnym Śląsku, a Janusz jest w tym samym miejscu, w którym był w grudniu.

- Jak pan widzi przyszłość służby zdrowia w gminie? Wygląda na razie to tak, jakby Brzeg Dolny i Wińsko wycofywały się ze spółki. A co z gminą Wołów?

- Nie wiem czy Brzeg Dolny chce się wycofać ze spółki. Wierzę, że ponad historycznymi animozjami możemy znaleźć konsensus dobry dla wszystkich podmiotów, ale przede wszystkim mieszkańców. Wójt Wińska od kilku lat mówi, że ze spółki wyjdzie, ale póki co skutecznie blokuje jedynie prace pozostałych wspólników. Dawno się nie zgadzałem z Jolantą Krysowatą, ale muszę przyznać jej rację. W tym wszystkim widać jedynie ubezwłasnowolnienie starosty Dziarskiego. Ubezwłasnowolnienie będące efektem braku umiejętności podejmowania trudnych i ważnych decyzji. Ubezwłasnowolnienie będące brakiem politycznego wyczucia. Jeszcze parę miesięcy temu Janusz ogłaszał siebie jedynym gwarantem istnienia powiatu wołowskiego, a dziś na Zgromadzenie Wspólników PCM nie przyjeżdża wójt Wińska, blokując możliwość działań.

- Ma pan jakiś plan awaryjny na służbę zdrowia w gminie?

- Mam plan zakładający kilka wariantów. Ten pierwszy, polegający na szerokim porozumieniu pod egidą starosty wydaje mi się coraz mniej prawdopodobny do realizacji. Poszedłem na daleko idące ustępstwa, ale widać, że koalicjant wymagając chociażby zmiany zarządu PCM nie miał wizji dalszego funkcjonowania, a jedynie chęć znalezienia winnego. Plan awaryjny opracowałem zaraz po tym, kiedy zorientowałem się, że mimo moich apeli o przekierowaniu zainteresowania na służbę zdrowia nasz partner z powiatu nie podjął rękawicy. Jesteśmy gotowi na scenariusz, w którym PCM w obecnej formie przestaje funkcjonować. Wystąpimy wówczas do powiatu wołowskiego o przekazanie budynków szpitala i przychodni w Wołowie na rzecz gminy Wołów. Liczymy, że koszt będzie analogiczny do budynku Ossolińczyka, który starosta tak chętnie oddał Brzegowi Dolnemu. Przejmiemy wówczas całą odpowiedzialność za służbę zdrowia w gminie. Będziemy dopłacać z budżetu, ale będziemy mieć również jasność, że środki są wydatkowane na wołowskie oddziały. Przypominam, że z wyjątkiem 2018 r. to oddziały brzeskie generowały dla spółki medycznej stratę – chirurgia, ginekologia, neonatologia. Pokrywaliśmy to z budżetu mieszkańców Wołowa. Dziś to właśnie mieszkańcom chcę oddać głos w sprawie szpitala. Ja przygotowałem koncepcję, ale uważam, że podjęcie działań do ich realizacji musi być poparte konsultacjami społecznymi. Mieszkańcy muszą się wypowiedzieć, czy i jakiego szpitala oczekują. Zapraszam do wołowskiego ośrodka kultury 23.08.2019 r. mieszkańców, przedstawicieli zawodów medycznych i samorządowców.

- Starosta jest starostą wszystkich gmin. Nie przeszkadzają mu barwy polityczne ani to z jakiego jest miasta. Został wybrany głosami szerokiej koalicji od PO po PiS. Pan musi reprezentować gminę Wołów i dbać o jej interesy. Da radę pogodzić wasze interesy?

- Janusz Dziarski zapomniał, że został wybrany przez mieszkańców gminy Wołów. Dziś rozumiem słowa Stanisława Jastrzębskiego, byłego burmistrza Brzegu Dolnego, który po wyborze Janusza powiedział „pacta sunt servanda" (umów należy dotrzymywać). Tę umowę Janusz skrzętnie realizuje. Od początku kadencji nie spotyka się z radnymi powiatowymi z Wołowa, konsultując ważne decyzje z radnymi powiatowymi Brzegu Dolnego. Chciałoby się powiedzieć, że mamy powtórkę z wyboru Janusza Dziarskiego na przewodniczącego rady miejskiej w Wołowie, kiedy podczas jednej sesji, dla zaspokojenia swoich ambicji politycznych zdradził zarówno radnych mojej koalicji, jak i opozycję. Do dziś pamiętam jak w samotności opuszczał salę. Ten scenariusz wkrótce się powtórzy. Nikt chyba nie wierzy, że ktokolwiek z samorządowców Brzegu Dolnego będzie szanował wołowskiego starostę. No chyba, że będzie chodził na bardzo krótkim pasku. Tylko, że Janusz zapomina, że to nie o szacunek samorządowców chodzi, a mieszkańców. I nie o polityczne ambicje. Jeśli ktoś chce byś starostą dla samego bycia starostą to droga wolna. Mnie nie interesuje władza dla samej władzy. Z chęcią odejdziemy z koalicji powiatowej, skoro od kilku miesięcy gra się toczy „przeciw Wołowowi".

- To będzie rozwód czy to tylko separacja?

- Moim obowiązkiem jest dbać o interesy gminy Wołów i jej mieszkańców. Nikt nie może zarzucić mi, że interesuje mnie powiat dla stanowisk, bo pragnę zauważyć, że od grudnia w starostwie jest trzech przedstawicieli PPW. Nie interesuje mnie koalicja z ludźmi, którzy nie rozumieją na czym polega samorząd. Przypominam sobie kadencję Marka Gajosa jako starosty. Toczyliśmy spory, różniliśmy się na prawie każdej płaszczyźnie, ale na tej „wojnie" wygrywali mieszkańcy Wołowa, chociażby poprzez realizację wielu inwestycji. Janusz niestety to nie ta liga w podejmowaniu decyzji co Marek Gajos. Jego „pro wołowskość" skończyła się w momencie zagrożenia stanowiska. Dziś mogę tylko apelować do Janusza – jeśli nie chcesz grać na rzecz miasta w którym się urodziłeś i wychowałeś to proszę: chociaż nie przeszkadzaj. Jeśli więc nastąpi koniec koalicji to trwały. Żal mi przekreślenia wielu lat współpracy z Januszem w Radzie Miejskiej. Nie mogę jednak pozwolić na sytuację, w której radni Porozumienia Powiatowego Wspólnota są w koalicji rządzącej, a decyzje zapadają bez ich udziału. Czas, aby Janusz wskazał, kto tak naprawdę rządzi powiatem od początku kadencji i kto do tej pory pociągał za sznurki, bo według mnie nie on. Uważam, że powinien pokazać swoich partnerów, z którymi tworzy faktyczną koalicję. My, jako PPW mamy odpowiedzialność, a nie mamy wpływu. To kuriozalne. Ta sytuacja powoduje, że traci na tym i gmina Wołów i powiat wołowski. Na to nie ma naszej zgody.

mr

Muzyka owiana rodzinną tajemnicą **zabrzmi po raz czwarty**

Belle Voci w ogrodach pałacowych

Już w tę niedzielę rozpocznie się muzyczna gratka dla melomanów. Gra, której kosztów nikt nigdy nie poznał. Gra owiana tajemnicą na najwyższym poziomie.

Fot.zdjęcie archiwalne

Dyrektor DOK Danuta Chłód wraz z zięciem Bartoszem Żurakowskim- prezesem Belle Voci

I edycja Międzynarodowego Festiwalu Muzycznego miała miejsce w 2016 roku. Już wtedy dyrektor Dolnobrzeskiego Ośrodka Kultury Danuta Chłód zapowiedziała jego kolejne edycje. Nie umniejszając wartości kulturowych tego wydarzenia są w nim szczegóły, które zastanawiają wielu mieszkańców miasta. Nie jest tajemnicą, że Bartosz Żurakowski prezes Fundacji Belle Voci, która jest organizatorem festiwalu to rodzina dyrektor Chłód. Nie było w tym nic zdrożnego, gdyby nie fakt, że dyrektor DOK-u od pierwszych nut festiwalu ukrywa jego finansowanie. Redakcja Kuriera Gmina 3 lata temu wielokrotnie wysyłała prośby o udostępnienie umów cywilno - prawnych w ramach dostępu do informacji publicznej, ale niestety nie otrzymaliśmy ich. W 2017 roku w listopadzie miała miejsce kontrola rewizyjna dotycząca m.in. działalności Dolnobrzeskiego Ośrodka Kultury, a co za tym idzie finansowania Belle Voci. Wtedy dyrektor Chłód odmówiła nawet radnym wydania potwierdzenia przelewów od sponsorów festiwalu i protokołu negocjacji dotyczących kosztów. Jak tłumaczyła radna Ewa Fura w udostępnionych dokumentach był tylko zawarty zakres działań podczas organizacji koncertów, bez rozliczeń finansowych.

Znowu zabrzmią dźwięki w pałacu

Tegoroczne Belle Voci tradycyjnie odbędzie się Ogrodach Pałacowych Dolnobrzeskiego Ośrodka Kultury. Rozpocznie się 28 lipca i potrwa do 4 sierpnia. Siedem dni koncertów pod gołym niebem od godziny 19.30 zaspokoi gusta najbardziej wybrednych znawców muzyki. Nie zabraknie utworów największych klasyków takich jak Mozart, Schubert, Vivaldi. Czwarty dzień festiwalu (czwartek, 1 sierpnia) to uczczenie Stanisława Moniuszki w 200 setną rocznicę jego urodzin. Koncert swoją obecnością zaszczyci Elżbieta Stanisława Janowska-Moniuszko, prapraprawnuczka wielkiego kompozytora.

Program IV Międzynarodowego Festiwalu Muzycznego Belle Voci

- Wieczór pierwszy- inauguracyjny „Exultate jubilate- Cieszcie się i radujcie”- 28 lipca (niedziela), godz. 19.30- utwory Wolfganga Amadeusa Mozarta.
- Wieczór drugi „W wiedeńskich ogrodach”- 29 lipca (poniedziałek), godz. 19.30- dzieła takich kompozytorów jak Anton Eberl, Alexander Von Zemlinsky, Ferenz Schubert.
- Wieczór trzeci 30 lipca (wtorek), godz. 19.30- kompozycje m.in. Vivaldiego, Mozarta, Belliniego, Straussa, Dvoraka, Schuberta i wielu innych.
- Wieczór czwarty „Wokół strasznego dworu”- 1 sierpnia (czwartek), godz. 19.30- muzyka Stanisława Moniuszki.
- Wieczór piąty „Wielcy pianiści, wielkie dzieła”- 2 sierpnia (piątek), godz. 19.30- Beethoven, Brahms, Chopin, Scherzo.
- Wieczór szósty „Rosyjskie romanse”- 3 sierpnia (sobota), godz. 19.30- pieśni Czajkowskiego i Rachmaninova, romanse Wertyńskiego.
- Wieczór siódmy- finałowy „Il Gran finale”- 4 sierpnia (niedziela), godz. 19.30- arie i duety najpopularniejszych oper, Tańce węgierskie Brahmsa, Tańce słowiańskie Dvoraka, Tańce Moniuszki, Walce Straussa i Lehara.
- Również w niedzielę, od godziny 20.30 odbędzie się wernisaż malarstwa Stanisława Tomalaka „Bella Pittura- Piękne Malarstwo”.

Komentując

Tak naprawdę wystarczy być nieco pokornym, dać ludowi dawkę poważnej muzyki wraz wykazaniem ile i na co idą nasze, publiczne pieniądze, które nie są małe. Koszt festiwalu w roku 2017 wyniósł około 170 tysięcy złotych. Wtedy najwięksi krytycy polityki samorządu w naszej gminie i sceptycy gospodarki finansowej dyrektor Chłód zamknęliby usta. Pod warunkiem, że wszystko byłoby czyste jak dźwięki doskonale nastrojonego instrumentu.

osa

eprasa.pl e89db2601

Komisariat XXI wieku już niebawem

Co już zrobiono?

Komisariat przechodzi gruntowny remont, który ma zakończyć się na koniec 2020 roku. Szacunkowo inwestycja ma kosztować ponad 2,61 mln zł.

Na zewnątrz można już zaobserwować pierwsze zmiany. Prace trwają na elewacji budynku. Przebudowywane też są schody. Zaplanowano m.in. docieplenie ścian zewnętrznych, dachu i stropu zewnętrznego, wymianę stolarki drzwiowej na zewnątrz, wymianę okien, remont kotłowni, wymianę instalacji elektrycznej z oświetleniem, nowe bramy garażowe, wentylacja i montaż kolektorów słonecznych. Na zewnątrz zostaną wymienione nowe rynny, rury spustowe, kraty w oknach. Zostanie także utworzony podjazd dla osób niepełnosprawnych. Wyznaczone będzie też miejsce parkingowe dla inwalidów. Powstanie nowy chodnik do wejścia głównego. Zamontowane ma być również logo policji z nazwą jednostki. Na terenie obiektu powstaną miejsca parkingowe. Wymienione będzie ogrodzenie i brama wjazdowa. Wewnątrz budynku solidny remont przejdą toalety, ściany i sufity. Remont przejdą też pomieszczenia dla zatrzymanych.

Większość funkcjonariuszy została przeniesiona na czas remontu do Komendy powiatowej w Wołowie. Część z nich, dzielnicowi, patrolowi i z wydziału wykroczeń dyżurują w KHS Rokita.

osa

PIRAMIDA MEBLE
od 2005 r. w Wołowie
www.meble-wolow.pl
kuchnie nowoczesne
kuchnie klasyczne
salony i jadalnie
łazienki
meble nietypowe
biura, szafy, wnęki
ul. Polna 5
56-100, Wołów
tel. 602 641 297
tel. 71 389 40 06
REKLAMA

Już 247 tys. osób wzięło sprawy w swoje ręce i naturalnie uwolniło się od przewlekłego bólu stawów

Czy będzie przełom w reumatologii?

Przerwano zmowę milczenia

Na świecie, dzięki nowoczesnym metodom, walkę z bólem stawów wygrywa się aż w 98,4% przypadków. Niestety w Polsce osoby z artrozą nie mogą liczyć na łatwy dostęp do nowoczesnych, naturalnych terapii. **Ludzie czują się pozostawieni sami sobie...**

Co roku z powodu zwyrodnienia stawów (artrozy) miliony ludzi puka do drzwi gabinetów ortopedycznych, szukając ulgi w bólu. Artroza prowadzi do całkowitego zaniku chrząstki chroniącej zakończenia kości. Przy każdym ruchu nagie nasady kości pocierają o siebie, co wywołuje ostry stan zapalny, obrzęki i ból. Bywa, że ta bezlitosna dolegliwość prowadzi do całkowitego unieruchomienia stawów. A to oznacza jedno - kalectwo.

„Znowu mam sprawne stawy!"

Od zawsze byłam otyła, miałam siedzącą pracę, mało się ruszałam. Z biegiem lat odczuwałam przez to coraz większe i bardziej bolesne dolegliwości stawów. W końcu okazało się, że moje chrząstki stawowe są całkowicie zrujnowane, wdarło się poważne zapalenie. Już wtedy ledwo chodziłam, a lekarze straszyli mnie, że będzie tylko gorzej. Sami oczywiście nie potrafili mi pomóc! Gdyby nie preparat profesora Reinoldsa pewnie byłabym już inwalidką, a tak trochę ponad miesiąc stosowania i moje stawy są jak nowe!

Irena (l. 52) z Rybnika

Szansa na zdrowie

Pani Danuta (lat 67) z Ożarowa Mazowieckiego cudem uniknęła takiego losu. Jej historia jest dowodem na to, że artrozę można pokonać:

- ✓ naturalnie,
- ✓ bez operacji i stania w kolejkach do specjalisty,
- ✓ w 36 dni...

Tak, wystarczy tylko 36 dni, by wytarte do gołej kości stawy zaczęły proces odnowy, ból złagodniał, a obrzęki zniknęły! To efekt autorskiej kuracji prof. J. Reinoldsa, opisanej w ponad 500 artykułach naukowych.

Zanim pani Danuta doświadczyła na sobie uzdrawiającej mocy natury, próbowała leczyć się konwencjonalnie. „Lekarze tylko bezradnie rozkładali ręce" - wspomina ze smutkiem. „No bo jak leczyć człowieka, którego wszystko boli? Twierdzili, że stawy będą mnie męczyć do końca życia".

Zwyrodnienie wżerało się w stawy

Pani Danuta znalazła się w dramatycznej sytuacji: „Artroza powoli zabijała moje stawy. Naświetlania, prądy i ćwiczenia nie przynosiły rezultatów. Bałam się, że skończę na wózku inwalidzkim".

Ze swoich problemów pani Danuta zwierzyła się kuzynce z Chicago. Ta rozpoczęła poszukiwania specjalisty, który byłby w stanie pomóc krewnej. Po 2 dniach zadzwoniła z wiadomością, która dała pani Danucie nadzieję. W USA osoby zartrozą stosują naturalną i bezpieczną kurację na bazie leczniczych właściwości *Metylosulfonylometanu.* Jej twórcą jest prof. James D. Reinolds, autorytet w terapii artrozy i dolegliwości na podłożu reumatoidalnym.

Jak działa kuracja prof. Reinoldsa?

Po dokładnie 36 dniach kuracji w stawach zachodzą zmiany prowadzące do ich całkowitej regeneracji. Zwiększa się produkcja komórek chrząstkotwórczych, które na nowo pokrywają nasadę kości, zapewniając im ochronę przed tarciem i stanem zapalnym. W odbudowanym stawie wzrasta ilość mazi, która dodatkowo zmniejsza tarcie.

Dzięki kuracji prof. Reinoldsa **absolutnie każdy ma szansę pokonać dokuczliwe bóle stawów i odzyskać dawną sprawność fizyczną.** Nieważne, czy bolą kolana, biodra, nadgarstki czy kręgosłup. Nieważne, czy schorzenie ma podłoże genetyczne, jest wynikiem przeciążenia stawów czy otyłości. Z artrozą można i TRZEBA walczyć. Dlatego prof. Reinolds wyraża sprzeciw wobec przepisywania pacjentom zbyt wielu środków przeciwbólwych, podkreślając, że każdą dolegliwość można zniszczyć u źródła.

Specjaliści w szoku

Wjednym zartykułów prof. Reinolds tak opowiada o swoich dokonaniach:

„Gdy pokazaliśmy ekspertom od artrozy zdjęcia z efektami kuracji, byli w szoku. Nie mogli uwierzyć, że zmiany zwyrodnieniowe w obrębie stawów mogą w ogóle się cofnąć. Starta tkanka chrzęstna wdużym stopniu się odbudowała, a płyn maziowy odzyskał po części swoją poślizgowość. U wszystkich osób, które brały udział w testach, bóle stawów odczuwalnie się zmniejszyły.

Natura chce, żeby ciało funkcjonowało perfekcyjnie, a organizm dążył do samonaprawy. Wystarczy, że podamy mu substancję o odpowiednich właściwościach bioinformacyjnych, a wszystko zacznie wracać do normy. To nie żadna magia, to czysta biologia. Doskonałym przykładem tego jest penicylina powstała ze zwykłego grzyba (znanej wszystkim pleśni), która zmniejszyła umieralność z powodu zakażeń bakteryjnych o przeszło 90%! Podobnie jest ze zwyrodnieniami stawów: człowiek nie wymyśli sposobu na artrozę, ale może go znaleźć w naturze. I tym tropem poszedł mój zespół.

Po miesiącach testów laboratoryjnych odkryliśmy formułę, która sprawia, że organizm sam zaczyna walczyć ze stanem zapalnym. Sięga do głębokich przyczyn dolegliwości, odżywiając przy tym chondrocyty i inicjując proces samoleczenia zniszczonej tkanki. Wten sposób wpływa na zmniejszenie dolegliwości artretycznych i uśmierzenie bólu. To może być najpotężniejsza broń przeciw bólom stawów, jaką wymyśliła matka natura. Niestety, większość lekarzy celowo ignoruje doniesienia o przełomowych kuracjach" - czytamy w artykule.

Podstępne działania koncernów

Ignorancja lekarzy to nie jedyna przeszkoda na drodze do odzyskania zdrowych stawów. Wobliczu rewolucji, jaką miała wywołać formuła prof. Reinoldsa, 7 koncernów farmaceutycznych zawiązało ze sobą sojusz. Miał on nie dopuścić, by stworzony przez niego preparat można było kupić w aptekach. Tym samym koncerny na pewien czas zablokowały ludziom dostęp do tej formuły.

„Koncerny zalewają rynek produktami o chemicznym składzie, wątpliwej jakości i jeszcze słabszej skuteczności" - komentuje profesor Reinolds. „Walczą z nami, bo oferujemy naturalną kurację, która nie tylko hamuje postęp artrozy, ale przede wszystkim odwraca szkody, jakie zwyrodnienie wyrządziło w Twoich stawach.

Naturalne preparaty na stawy są tak samo rygorystcznie badane jak leki chemiczne. To, że zostały wyprodukowane zcałkowicie naturalnych składników, nie oznacza, że są gorsze. **To właśnie składniki naturalne zawierają substancje aktywne, które działają leczniczo na stawy, nie powodując skutków ubocznych".**

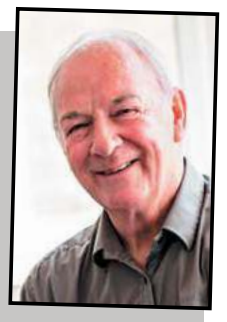

Efekty już po 36 dniach!"

„Wszystkie wizyty uortopedy wyglądały tak samo. Słuchał, z czym przyszedłem, a potem wpisywał coś w kartę. Wychodziłem, trzymając w ręku kolejną receptę na drogie preparaty, które niewiele pomagały. Dopiero kuracja prof. Reinoldsa przyniosła prawdziwe efekty. I to już po 36 dniach!".

Mieczysław (l. 73) z Białegostoku

Aby pozbyć się bólu

Aby trwale zmniejszyć ból, wystarczy przyjmować 2 kapsułki dziennie. Już na drugi dzień kuracji można oczekiwać, że ból zacznie słabnąć. Po kilku dniach może zniknąć bolesność, obrzęk i drętwienie, które nie daje w nocy spać. Ale to nie koniec!

Po skończonej kuracji Twoje życie może wyglądać tak jak przed pierwszym atakiem artrozy. Uwolnisz się od bólu i odzyskasz pełną sprawność ruchową.

Mimo spisku koncernów, preparat na stawy prof. Reinoldsa zyskuje coraz większą popularność. W Polsce kuracja jest dostępna za udział w Klubie Seniora! Promocja dotyczy wyłącznie pierwszych 120 osób, które złożą zamówienie do 1 sierpnia 2019 roku.

PRZED kuracją: **PO kuracji:**

Na zdjęciu po lewej widać puste przestrzenie w obrębie torebki stawowej powstałe na skutek utraty gęstości tkanki i częściowego jej zaniku. Po kuracji kości są odpowiednio „naoliwione", dzięki czemu nie trą o siebie, ponieważ funkcje amortyzujące stawy zostału przywrócone (zdjęcie po prawej).

70% DOFINANSOWANIE DLA PIERWSZYCH 120 OSÓB!

REKLAMOWANE W TV

Pierwszym 120 osobom, które zadzownią do 1 sierpnia 2019 r., przysługuje **70% dofinansowanie.** Otrzymasz wówczas preparat na stawy prof. Reinoldsa za udział w Klubie Seniora **tylko za ~~317~~ 97 zł (przesyłka GRATIS)!**

Zadzwoń: 81 300 37 08

Od poniedziałku do niedzieli: 8:00–20:00 (Zwykłe połączenie lokalne bez dodatkowych opłat)

REKLAMA

eprasa.pl e89db2601e

Zapłacimy więcej za wodę i ścieki

W gminie Wołów nowe ceny

Od 1 lipca w gminie Wołów obowiązują nowe, wyższe ceny za wodę i ścieki. Dlaczego? Spytaliśmy o to prezesa Przedsiębiorstwa Wodno - Kanalizacyjnego w Wołowie oraz porównaliśmy stawki obowiązujące w innych gminach.

Obecnie stawki nie są zatwierdzane już przez radę gminy, jak to było w latach ubiegłych, a przez Państwowe Gospodarstwo Wodne Wody Polskie, które to zatwierdziło w ubiegłym roku cennik na lata 2018-2021 (prognozuje się stawki w okresie 3 - letnim). - Podwyżka cen wody od lipca nie jest niczym zaskakującym - komentuje Rafał Borzyński, nowy prezes PWK w Wołowie. - Od 1 lipca weszliśmy w kolejny okres (13 - 24 miesięcy obowiązywania nowej taryfy), więc wysokość podwyżki była znana od zeszłego roku i można sprawdzić stawki aż do 2021 roku - tłumaczy prezes Rafał Borzyński. Wody Polskie zatwierdzają stawki w oparciu m.in. o analizę sprawozdania finansowego za ostatnie 3 lata obrotowe przedsiębiorstwa. Zgodnie z materiałem przygotowanym przez Izbę Gospodarczą Wodociągi Polskie średnia cena za 1m3 wody na terenie województwa dolnośląskiego wynosiła 5,01 zł, a ścieków 7,44 zł.

Ile płaciliśmy, ile płacimy i ile zapłacimy?*

W pierwszym okresie funkcjonowania nowej taryfy w gminie Wołów, czyli od 1 do 12 miesiąca jej obowiązywania płaciliśmy 4,09 zł netto za 1 m3 dostarczonej wody i 6,77 zł netto za odprowadzanie ścieków. Obecnie ceny od lipca wzrosły i będą obowiązywać przez kolejne 12 miesięcy, a wynoszą one 4,25 zł netto za wodę i 7,59 zł netto za ścieki. W przyszłości, czyli za okres od 25 - 36 miesięcy obowiązywania nowej taryfy zapłacimy 4,28 zł netto za wodę i 7,93 zł netto za ścieki.

Gmina	cena netto za 1 m3 dostarczonej wody	cena netto za 1 m3 odprowadzonych ścieków
Wołów	4,25 zł	7,59 zł
Brzeg Dolny	4,81 zł	6,34 zł
Wińsko	4,39 zł	12,43 zł

Czy w Wołowie jest drogo?

Niekoniecznie. W gminie Wińsko od 1 kwietnia 2019 roku również obowiązują nowe stawki zatwierdzone przez Wody Polskie. Tam opłata za 1m3 dostarczonej wody wynosi 4,39 zł netto, a za 1m3 odprowadzonych ścieków aż 12,43 zł netto. Z kolei w Brzegu Dolnym od 18 maja 2018 roku obowiązujące stawki za wodę to 4,81 zł netto, a za ścieki 6,34 zł netto. Podsumowując za wodę zapłacimy najwięcej w Brzegu Dolnym, a najmniej w gminie Wołów. Z kolei najwięcej za 1m3 odprowadzonych ścieków zapłacimy w gminie Wińsko, a najmniej wydamy na ten cel w Brzegu Dolnym. Warto pamiętać też, że średnia stawka w województwie za 1m3 wody jest wyższa niż w całym powiecie wołowskim.

* wszystkie podane stawki dotyczą klientów indywidualnych. Stawki w opłatach abonamentowych i dla pozostałych odbiorów mogą się różnić. Szczegółowe ceny dostępne są w internecie pod adresem http://www.pwk-wolow.pl/index.php/cennik

dz

Było bańkowo i wesoło ... dla Eryka

W ubiegłą sobotę, w parku WOK, zaroiło się od kolorowych baniek mydlanych. Imprezę zorganizowano by wspomóc leczenie i rehabilitację chorego Eryka.

W parku Wołowskiego Ośrodka Kultury podziwialiśmy na pikniku nie tylko piękne bańki, ale można też było skorzystać z innych licznych atrakcji dla dzieci w tym z dmuchańców. Poza tym prowadzono charytatywne licytacje i loterie. Starsi i młodsi uczestnicy imprezy bawili się też podczas koncertu znanego już zespołu EVO.

Eryk 11 lat temu został zarażony gronkowcem w szpitalu, który zniszczył jego ciało. Wtedy zaczęła się walka o jego życia na OIOMie. Później Eryk chorował też na sepsę i niewydolność oddechową. Teraz chłopak ma szansę stanąć na nogi dzięki operacji bioder i długiej rehabilitacji. To właśnie na ten cel zbierane były pieniądze podczas festiwalu w parku Wołowskiego Ośrodka Kultury.

zz

Röben

Obecnie do swoich zakładów w Środzie Śląskiej poszukujemy kandydatów na stanowisko:

OPERATOR URZĄDZEŃ PRZEMYSŁU CERAMICZNEGO /PRODUKCJA/
nr ref. OUPC/07/19

Opis zadań na stanowisku pracy:
- obsługa maszyn i urządzeń znajdujących się na stanowisku pracy
- kontrolowanie zgodności parametrów z kartą technologiczną i instrukcjami kontrolnymi
- kontrolowanie jakości wyprodukowanego wyrobu
- dbałość o utrzymanie maszyn i urządzeń w dobrym stanie technicznym i czystości
- przestrzeganie zasad bezpieczeństwa pracy na stanowisku

Wymagania:
- minimum roczny staż pracy w zakładach produkcyjnych na stanowisku robotniczym
- mile widziana umiejętność obsługi maszyn i urządzeń przemysłowych
- wykształcenie zawodowe lub średnie techniczne
- gotowość do pracy 3-zmianowej w systemie IV-brygadowym
- mile widziane uprawnienia SEP 2, uprawnienia na suwnice i urządzenia transportu bliskiego
- kandydata powinna cechować sumienność, chęć zdobywania nowych umiejętności, otwartość, komunikatywność oraz umiejętność pracy zespołowej

Oferujemy:
- ciekawą pracę w międzynarodowej firmie produkcyjnej
- atrakcyjne wynagrodzenie ok. 3.300 zł netto w okresie próbnym, podwyżka po 3 miesiącach
- bogaty i zróżnicowany pakiet świadczeń socjalnych

Oferty zawierające cv oraz list motywacyjny, wraz z numerem referencyjnym w temacie e-maila, prosimy przesyłać na adres:

e-mail: rekrutacja@roben.pl

Röben Polska Sp. z o.o. i Wspólnicy Sp. K. ul. Ceramiczna 2, 55-300 Środa Śląska

www.roben.pl

Prosimy o załączenie do aplikacji następującej klauzuli: „Wyrażam zgodę na przetwarzanie moich danych osobowych zawartych w przekazanych przeze mnie dokumentach aplikacyjnych dla potrzeb procesu rekrutacyjnego na stanowisko Operator Urządzeń Przemysłu Ceramicznego prowadzonego przez Röben Polska Sp z o.o. i Wspólnicy Sp. K. z siedzibą w Środzie Śląskiej przy ul. Ceramicznej 2."

REKLAMA

REKLAMA

DOLNY ŚLĄSK

Wiadomości z regionu

WOJEWÓDZTWO DOLNOŚLĄSKIE

PARTNER STRONY: URZĄD MARSZAŁKOWSKI WOJEWÓDZTWA DOLNOŚLĄSKIEGO

Pieniądze z unii w zasięgu ręki

Choć większość naborów wniosków na dofinansowanie różnego typu przedsięwzięć mamy w tej perspektywie finansowej już za sobą, część funduszy z programu regionalnego dla naszego województwa nadal czeka na zagospodarowanie. Na jakie projekty możemy w najbliższym czasie składać wnioski?

W wakacje zainteresowani mogą postarać się o dotacje m.in. na tworzenie nowych miejsc w przedszkolach, świadczenie usług opiekuńczych i asystenckich, na projekty dotyczące budowy lub modernizacji systemów oczyszczania ścieków komunalnych, a także na inwestycje, które zabezpieczą Dolnoślązaków przed niekorzystnymi zjawiskami pogodowymi i ich skutkami.

- *Dzięki środkom unijnym nasz region przeszedł ogromną metamorfozę i wciąż się rozwija. Efektem realizacji Regionalnego Programu Operacyjnego jest m.in. wzrost konkurencyjności i innowacyjności dolnośląskich przedsiębiorstw, rozwój infrastruktury transportowej, społecznej i gospodarczej, a także tworzenie nowych miejsc pracy i ograniczenie wykluczenia społecznego. Do końca perspektywy pozostało jeszcze półtora roku, wspólnie wykorzystajmy dobrze ten czas i unijne pieniądze, które są jeszcze w dyspozycji samorządu województwa* - zachęca **marszałek Cezary Przybylski.**

Najbliższe nabory:

- Działanie 4.2 Gospodarka wodno-ściekowa, wnioski na inwestycje dotyczące budowy, rozbudowy, przebudowy i modernizacji systemów odprowadzania i oczyszczania ścieków komunalnych, ogłoszenie naboru 8 lipca, przyjmowanie aplikacji od 19 sierpnia (konkurs dotyczy projektów realizowanych poza obszarami ZIT-ów).
- Działanie 4.5 Bezpieczeństwo, wnioski na projekty dotyczące zabezpieczenia obszarów miejskich do 100 tys. mieszkańców przed niekorzystnymi zjawiskami pogodowymi i ich następstwami, przyjmowanie aplikacji od 2 lipca.
- Działanie 9.2 Dostęp do wysokiej jakości usług społecznych, wnioski na świadczenie usług asystenckich i opiekuńczych, ogłoszenie konkursu 16 lipca, przyjmowanie aplikacji od 4 września.
- Działanie 10.1 Zapewnienie równego dostępu do wysokiej jakości edukacji przedszkolnej, wnioski na uruchamianie nowych miejsc w przedszkolach, rozszerzenie oferty ośrodka wychowania przedszkolnego o zajęcia dodatkowe lub doskonalenie zawodowe nauczycieli, ogłoszenie o konkursie 21 sierpnia, przyjmowanie aplikacji od 24 września.

Więcej informacji o naborach znajdziemy w harmonogramie naborów wniosków na stronie internetowej www.rpo.dolnyslask.pl.

Cezary Przybylski - Marszałek Województwa Dolnośląskiego - Dolny Śląsk z funduszy unijnych pozyskał jak dotąd łącznie ponad 17 mld złotych. W latach 2004-2006 otrzymaliśmy 857 mln zł, w latach 2007-2013 blisko 7,5 mld zł. W obecnej perspektywie, na lata 2014-2020 w Regionalnym Programie Operacyjnym Województwa Dolnośląskiego to kwota blisko 9 miliardów złotych. Między innymi dzięki tym środkom Dolny Śląsk stał się 2 najbogatszym regionem w Polsce.

Znamy wykonawcę inwestycji na Polanie Jakuszyckiej

Rusza budowa Dolnośląskiego Centrum Sportu. Nowoczesna baza sportowa przystosowana do uprawiania sportów zimowych, a także do aktywnego spędzania czasu przez cały rok powstanie na Polanie Jakuszyckiej w Szklarskiej Porębie.

Prace potrwają 19 miesięcy, a inwestycja będzie kosztować ok. 142 mln złotych. Wykonawcą inwestycji jest konsorcjum firm PORR S.A., Akme Zdzisław Wiśniewski i Elektromontaż Rzeszów S.A.

Umowa pomiędzy Dolnośląskim Parkiem Innowacji i Nauki, spółką która nadzoruje inwestycję, a konsorcjum, została podpisana. Plac budowy został już przekazany wykonawcy. Oznacza to, że lada dzień ruszą główne prace związane z budową obiektu.

- *Zaczynamy budowę najważniejszej inwestycji sportowej w historii Dolnego Śląska - Dolnośląskiego Centrum Sportu. Ten całoroczny, multifunkcyjny obiekt powstaje z myślą zarówno o sportowcach zawodowych, jak i o amatorach. Będzie służył wszystkim przez cały rok* - mówi **marszałek Cezary Przybylski.**

Dolnośląskie Centrum Sportu będzie jednym z najnowocześniejszych w Polsce i w Europie Środkowej ośrodków biathlonu i narciarstwa biegowego. Jego funkcjonalność i wyposażenie pozwoli na organizację zawodów objętych licencją A w narciarstwie biegowym i biathlonie

- *To właśnie tu rozgrywane będą zawody najwyższej światowej rangi, a Dolnoślązacy i odwiedzający nas turyści znajdą doskonałe warunki do uprawiania sportu i spędzania czasu wolnego przez cały rok* - dodaje **Michał Bobowiec, członek zarządu województwa.**

W budynku projektanci przewidzieli wymienność funkcji poszczególnych pomieszczeń Centrum, które inną rolę będą pełnić latem, inną zimą, a jeszcze inną w czasie wielkich imprez sportowych. W zależności od potrzeb część z nich służyć będzie jako smarowalnie, szatnie, biura zawodów, zaplecze konferencyjno-gastronomiczne oraz ośrodek treningowy z siłownią, salą gimnastyczną i boiskiem. Dostępne będą także miejsca noclegowe i centrum odnowy biologicznej. Turyści będą mogli skorzystać z wypożyczalni sprzętu sportowego (narty - zimą, rowery i rolki - latem), restauracji i baru szybkiej obsługi, przebieralni, skorzystać z noclegu. Dodatkowym atutem będzie podziemny parking oraz nowy przystanek kolejowy, z poczekalnią pod dachem. Ponadto ważnym elementem całej koncepcji tego obiektu jest stworzenie przy Centrum nowoczesnego, interaktywnego, muzeum sportów zimowych.

Inwestycja będzie finansowana przez samorząd województwa kwotą 30 mln zł, strona rządowa deklaruje finansowanie na poziomie 50 mln zł. Pozostałą część kosztów inwestycji, około 100 mln zł zostanie sfinansowana w ramach kredytu zaciągniętego przez DPiN.

eprasa.pl e89ni2ou

Wspólnicy apelują do wójt o współpracę!

19 lipca 2019 roku Starosta Wołowski Janusz Dziarski, Burmistrz Wołowa Dariusz Chmura oraz Zastępca Burmistrza Brzegu Dolnego Artur Michałek reprezentujący wspólników Powiatowego Centrum Medycznego w Wołowie Sp. z o.o. tj. Powiat Wołowski, Gminę Wołów i Gminę Brzeg Dolny zwrócili się do Wójt Gminy Wińsko Jolanty Krysowatej o podjęcie aktywności w pracach Zgromadzenia Wspólników mających na celu zabezpieczenie pilnych potrzeb spółki chroniących ją przed upadłością. Kluczowe w tej kwestii jest to, że do podjęcia uchwał przez Zgromadzenie Wspólników PCM potrzebna jest obecność wszystkich przedstawicieli reprezentujących 100 procent kapitału spółki. Pomimo tego, że Gmina Wińsko ma ok 3 procent udziałów, to obecność przedstawiciela gminy jest niezbędna by podjąć decyzje takie jak choćby przekazanie dodatkowych środków finansowych na funkcjonowanie szpitala.

inf

Wołów, dn. 18.07.2019 r.

Gmina Wińsko
Pl. Wolności 2
56-160 Wińsko

Szanowna Pani Wójt,

działając w imieniu wspólników Powiatowego Centrum Medycznego w Wołowie Spółki z ograniczoną odpowiedzialnością, tj. Gminy Wołów, Gminy Brzeg Dolny oraz Powiatu Wołowskiego zwracamy się do Pani z następującymi zapytaniami:

1. czy Gmina Wińsko jest zainteresowana pracami w ramach organów spółki, w szczególności Zgromadzenia Wspólników;
2. czy Gmina Wińsko jest zainteresowana dalszym posiadaniem udziałów w PCM w Wołowie sp. z o.o. i wykonywaniem praw udziałowca, w tym prawa głosu;
3. w przypadku odpowiedzi przeczącej na pytanie ad 1, prosimy o przedstawienie oferty sprzedaży udziałów Gminy Wińsko w PCM w Wołowie sp. z o.o., zarówno co do zakresu finansowego lub proponowanego sposoby oszacowania wartości udziałów, jak i wymiaru czasowego ewentualnej oferty.

Jednocześnie jako pozostali wspólnicy Spółki oświadczamy, że z niepokojem przyjmujemy zaniechanie wspólnika – Gminy Wińsko objawiające się brakiem udziału w ostatnich Nadzwyczajnych Zgromadzeniach Wspólników, gdzie miała być głosowana kluczowa dla dalszego istnienia spółki uchwała w przedmiocie podwyższenia kapitału zakładowego spółki. Sytuacja ta jest o tyle symptomatyczna, że Zgromadzenie Wspólników podjęło już stosowną uchwałę intencyną.

Niewątpliwie, w przypadku niepodjęcia przez wspólnika- Gminę Wińsko aktywności w pracach Zgromadzenia Wspólników mających na celu zabezpieczenie pilnych potrzeb spółki chroniących ją przed upadłością, będzie oceniane przez pryzmat instytucji wyłączenia wspólnika w trybie art. 266 Kodeksu spółek handlowych.

Z wyrazami szacunku,

STAROSTA
Janusz Dziarski
POWIAT WOŁOWSKI
Plac Piastowski 2
56-100 Wołów
NIP 988 021 92 08

Z up. Burmistrza
Artur Michałek
Z-ca Burmistrza
GMINA BRZEG DOLNY
56-120 Brzeg Dolny, ul. Kolejowa 29
NIP 988-01-57-743
REGON 931934934

GMINA WOŁÓW
Rynek 34, 56-100 Wołów
NIP 988-01-77-496
REGON 931935000
BURMISTRZ
Dariusz Chmura

10 ofert na realizację przebudowy drogi Krzydlina Mała - Krzydlina Wielka – Domaszków

23 lipca 2019 roku upłynął termin składania ofert przetargowych na realizację zamówienia „Przebudowa drogi powiatowej nr 1286D odc. Krzydlina Mała - Krzydlina Wielka – Domaszków." Do Starostwa Powiatowego w Wołowie wpłynęło 10 ofert.

Przebudowa drogi powiatowej nr 1286D na dwóch odcinkach o łącznej długości 4,425 km - odcinek I - Krzydlina Wielka - Domaszków od km 0+000 do km 1+576 o dł. 1,576 km, odcinek II Krzydlina Mała - Krzydlina Wielka od 0+000 km do 2+849 km o dł. 2,849 km – obejmuje m.in: przebudowę istniejących przepustów pod zjazdami i przepustu pod drogą, reprofilacja rowów wraz z usunięciem namułu, poszerzenie do szerokości 6 metrów całego odcinka jezdni, wykonanie pobocza wzmocnionego o szerokości 1 metra, wykonanie zjazdów na drogi gminne, indywidualnych i pola uprawne, wykonanie barier ochronnych drogowych przy przebudowywanych przepustach pod konstrukcją drogi powiatowej, wzmocnienie konstrukcji na całym odcinku drogi, wymiana i poszerzenie konstrukcji na całym odcinku.

To już drugi przetarg na przebudowę tych dwóch odcinków drogi 1286D. Pierwszy został unieważniony gdyż najniższa złożona oferta przekroczyła blisko o 700 tyś zł przeznaczoną na remont kwotę..

inf

Powiat Wołowski ogłosił przetarg na przebudowę drogi w Węgrzcach

Informujemy ze Powiat Wołowski ogłosił przetarg na przebudowę drogi powiatowej nr 1275D w miejscowości Węgrzce. Oferty należy składać w terminie do 05.08.2019, do godz. 11:00.

Zakres prac obejmuje przebudowę drogi powiatowej nr 1275D, w miejscowości Węgrzce o długości 0,823 km, w tym m.in: frezowanie nawierzchni, mechaniczne oczyszczanie, wyrównywanie istniejącej podbudowy mieszanką mineralno-asfaltową, ułożenie nawierzchni z mieszanki mineralno-asfaltowej, wykonanie utwardzonego pobocza, regulacja wysokościowa studzienek, oczyszczenie studzienek, oczyszczenie przykanalików.

eprasa.pl e89db2601e

Wielkie święto policji w 100. rocznicę jej powstania

Obchody Święta Policji w wołowskiej komendzie

Wołowskie obchody 100. rocznicy powołania Policji Państwowej odbyły się 19 lipca, na terenie Pocysterskiego Kompleksu Pałacowo - Klasztornego w Lubiążu. Podczas uroczystości pierwszy zastępca komendanta wojewódzkiego Policji we Wrocławiu inspektor Piotr Leciejewski w obecności komendanta powiatowego Policji w Wołowie młodszego inspektora Mariusza Haryka wręczył funkcjonariuszom akty mianowania na wyższe stopnie policyjne. Wszystkim gratulujemy!

Obchody Święta Policji są okazją do uhonorowania funkcjonariuszy i pracowników Policji za trud i zaangażowanie wkładane w codzienną służbę i pracę. W tym roku obchodzimy szczególną, bo 100. rocznicę powstania Policji Państwowej oraz 101. rocznicę odzyskania Niepodległości.

Podczas Święta Policji, które wołowska komenda obchodziła 19 lipca, na wyższe stopnie awansowano 23 funkcjonariuszy:

NA STOPIEŃ ASPIRANTA SZTABOWEGO:

1. starszy aspirant Dariusz Wiosna (detektyw Zespołu Kryminalnego KP w Brzegu Dolnym),
2. starszy aspirant Magdalena Wołoszczak (asystent Wydziału Prewencji KPP w Wołowie),
3. starszy aspirant Zbyszko Rycerz (kontroler ruchu drogowego Ogniwa Ruchu Drogowego KPP w Wołowie),

NA STOPIEŃ STARSZEGO ASPIRANTA:

1. aspirant Jolanta Stapińska – Zamiara (detektyw Wydziału Kryminalnego KPP w Wołowie),

NA STOPIEŃ ASPIRANTA:

1. młodszy aspirant Piotr Andrusyna (asystent Wydziału Prewencji KPP w Wołowie),
2. młodszy aspirant Danuta Miłkowska (detektyw Wydziału Kryminalnego KPP w Wołowie),
3. młodszy aspirant Marcin Szymecki (detektyw Wydziału Kryminalnego KPP w Wołowie),
4. młodszy aspirant Marcin Tul (starszy dzielnicowy Wydziału Prewencji KPP w Wołowie),

NA STOPIEŃ MŁODSZEGO ASPIRANTA:

1. sierżant sztabowy Aleksandra Zasowska (dzielnicowy Wydziału Prewencji KPP w Wołowie),

2. sierżant sztabowy Stanisław Maciocha (kontroler ruchu drogowego Ogniwa Ruchu Drogowego KPP w Wołowie),

NA STOPIEŃ SIERŻANTA SZTABOWEGO:

1. starszy sierżant Andrzej Kuśnierz (dzielnicowy Wydziału Prewencji KPP w Wołowie),
2. starszy sierżant Sebastian Mikos (referent Zespołu Patrolowo – Interwencyjnego KP w Brzegu Dolnym),
3. starszy sierżant Marzena Pawlik (asystent Jednoosobowego Stanowiska do spraw Informacyjno – Prasowych KPP w Wołowie),
4. starszy sierżant Magdalena Pietras (detektyw Wydziału Kryminalnego KPP w Wołowie),
5. starszy sierżant Krzysztof Zając (referent Wydziału Kryminalnego KPP w Wołowie),

NA STOPIEŃ STARSZEGO SIERŻANTA:

1. sierżant Maciej Czochara (referent Ogniwa Ruchu Drogowego KPP w Wołowie),
2. sierżant Karolina Golczyńska (dzielnicowy Zespołu Dzielnicowych KP w Brzegu Dolnym),
3. sierżant Michał Kaczmarek (referent Zespołu Patrolowo – Interwencyjnego KP w Brzegu Dolnym),
4. sierżant Krystian Krakowiak (referent Zespołu Patrolowo – Interwencyjnego KP w Brzegu Dolnym),
5. sierżant. Tomasz Nowak (dzielnicowy Wydziału Prewencji KPP w Wołowie),
6. sierżant Marek Pogwizd (referent Wydziału Prewencji KPP w Wołowie),
7. sierżant Joanna Sirant (dzielnicowy Zespołu dzielnicowych KP w Brzegu Dolnym),

NA STOPIEŃ STARSZEGO POSTERUNKOWEGO:

1. posterunkowy Ireneusz Sobień (policjant Wydziału Prewencji KPP w Wołowie).

Nagrody dla policjantów i pracowników cywilnych od władz samorządowych

Janusz Dziarski, starosta powiatu wołowskiego ufundował nagrody dla pracowników cywilnych Komendy Powiatowej Policji w Wołowie: Dominiki Jedynak, inspektora Zespołu Wspomagającego Komendy Powiatowej Policji w Wołowie, Doroty Franków, technika Jednoosobowego Stanowiska do spraw Bezpieczeństwa i Higieny Pracy Komendy Powiatowej Policji w Wołowie.

Dariusz Chmura, burmistrz gminy Wołów ufundował nagrody dla policjantów Komendy Powiatowej Policji w Wołowie, a wyróżnieni zostali: młodszy aspirant Arkadiusz Hanecki, detektyw Wydziału Kryminalnego Komendy Powiatowej Policji w Wołowie, sierżant sztabowy Andrzej Kuśnierz, dzielnicowy Wydziału Prewencji Komendy Powiatowej Policji w Wołowie, sierżant sztabowy, Paweł Krzykwa, referent Ogniwa Ruchu Drogowego Komendy Powiatowej Policji w Wołowie.

Z rąk Pawła Pirka, burmistrza Gminy Brzeg Dolny, nagrody odebrali: aspirant sztabowy Jacek Łapka, Detektyw Zespołu Kryminalnego Komisariatu Policji w Brzegu Dolnym, aspirant sztabowy Dariusz Wiosna, Detektyw Zespołu Kryminalnego Komisariatu Policji w Brzegu Dolnym, aspirant sztabowy Witold Kot, Dyżurny Zespołu Dyżurnych Komisariatu Policji w Brzegu Dolnym.

Jolanta Krysowata – Zielnica, wójt Gminy Wińsko ufundowała nagrody dla: aspiranta sztabowgo Zdzisława Miłucha, dzielnicowego Wydziału Prewencji Komendy Powiatowej Policji w Wołowie, aspiranta sztabowego Tomasza Papierniaka, starszego dzielnicowego Wydziału Prewencji Komendy Powiatowej Policji w Wołowie, młodszego aspiranta Marcina Tula, starszego dzielnicowego Wydziału Prewencji Komendy Powiatowej Policji w Wołowie.

inf

kyocera.pl e89db2601e

Vitro®
PGW™ Pittsburgh Glass Works

Firma PGW w Komornikach k. Środy Śląskiej
poszukuje osób do pracy
na stanowiska:

- OPERATOR PRODUKCJI
- MAGAZYNIER – OPERATOR WÓZKA WIDŁOWEGO

OFERUJEMY:

- Bezpłatny transport dla pracowników
- Dofinansowanie do posiłków
- Praca w systemie 12h - cztery brygady

NOWE WYŻSZE STAWKI!

Aplikować należy na adres mailowy:
rekrutacja@vitro.com
Więcej informacji pod telefonem 71 771 9889

REKLAMA

Reklamuj się w naszej gazecie
www.kuriergmin.pl
kontakt: 71 319 79 18 dominika@kuriergmin.pl
działamy od 30 lat
zamów u nas

SZYBY SAMOCHODOWE
wymiana i przyciemnianie
Wołów, ul. Kościuszki 27
(Zespół Szkół Rolniczych)
71 389 51 58,
510 190 930
REKLAMA

ZŁOMOWANIE POJAZDÓW
OSOBOWYCH, BUSÓW, CIĘŻAROWYCH
ORAZ SPRZĘTU ROLNICZEGO
ZAŚWIADCZENIA DO WYREJESTROWANIA
WŁASNY TRANSPORT AUTOLAWETĄ
MACII
Stacja demontażu pojazdów
Czarkowo 19
64-125 Poniec
tel. 695 061 826
REKLAMA

OKRĘGOWA STACJA KONTROLI POJAZDÓW W BRZEGU DOLNYM
ZAPRASZA NA
PRZEGLĄDY REJESTRACYJNE WSZYSTKICH POJAZDÓW
Brzeg Dolny, ul. Sienkiewicza 27,
tel. 71 319 55 15
www.okregowastacjakontroli.pl
razem od 27 lat
GODZINY OTWARCIA:
pon.–pt.: 8.00 – 17.00
sob.: 8.00 – 14.00
REKLAMA

SKLEP MOTORYZACYJNY
Sylwia Klimczak
AUTO MAX
ul. Wyspiańskiego 19, Brzeg Dolny
tel./fax: 71 319 92 89, 504 404 088
e-mail: sylwiaklimczak@wp.pl
REKLAMA

AUTO NAPRAWA Kuriata
DIAGNOSTYKA KOMPUTEROWA
OBSŁUGA KLIMATYZACJI
Brzeg Dolny
ul. Czartoryskiego 1
(na przeciwko Ośrodka Zdrowia)
tel. 319 98 44 lub 603 428 002
REKLAMA

SKLEP MOTORYZACYJNY
Zdzisław Kołacki
ul. Żeromskiego 10,
56-100 Wołów
tel. 71 380 23 63
REKLAMA

Firma Usługowa MOTOR-OLEJ
WYMIANA OLEJU
KLIMATYZACJA
Władysław Tryszczyła
Wołów, ul. Ścinawska 41
tel. 071 389 32 46
tel. kom. 0 600 738 260
REKLAMA

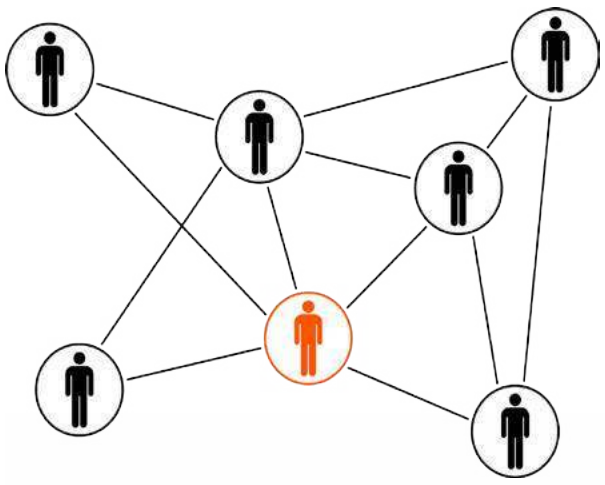

DOBRA PRACA

WROCŁAW I OKOLICE

KRES elastycznego zatrudnienia

Mniej wypadków śmiertelnych na budowach

Zawodowcy na dwa etaty. Jak polscy rodzice radzą sobie w pracy?

eprasa.pl e89db2601e

Branżowy miesięcznik „DOBRA PRACA”

MNIEJ WYPADKÓW ŚMIERTELNYCH NA BUDOWACH

W roku ubiegłym w polskich firmach miało miejsce

84 TYS. WYPADKÓW, W TYM 209 ŚMIERTELNYCH

– wynika z najnowszych danych opublikowanych przez Główny Urząd Statystyczny. Jak wypada na tym tle branża budowlana?

Dane GUS pokazują niewielką poprawę bezpieczeństwa pracy w polskich firmach. W sumie zgłoszono 4,6 proc. mniej osób poszkodowanych w wypadku przy pracy niż w analogicznym okresie ubiegłego roku. Spadł też wskaźnik wypadkowości, a więc liczba poszkodowanych przypadająca na 1000 osób pracujących - z 6,84 do 6,37. Niemal o jedną czwartą spadła liczba wypadków śmiertelnych (22,3 proc. mniej w stosunku do 2017 r.) i ciężkich (21,8 proc. mniej).

BUDOWLANKA W ŚRODKU STAWKI

Podobną tendencję możemy zaobserwować również w branży budowlanej, gdzie w porównaniu do ubiegłego roku liczba poszkodowanych w wypadkach przy pracy spadła o 3 proc. W 2018 r. odnotowano też mniej wypadków ciężkich (84 osoby poszkodowane) i śmiertelnych (48 wypadków). Chociaż na pierwszy rzut oka te informacje napawają optymizmem, to jednak szersze spojrzenie na wyniki GUS dają do myślenia. Analitycy wskazują, że faktyczne zatrudnienie w tej branży uległo zmniejszeniu; na przykład firma badawcza Spectis mówi tutaj o spadku poniżej 1,2 mln osób, czyli o około 1 proc. mniej względem roku ubiegłego.

- *Warto pamiętać o tym, że mniejsza wypadkowość w budownictwie jest w pewnej mierze powiązana ze spadkiem zatrudnienia w tej branży. Chociaż różne źródła nie są do końca zgodne co do wyników, to obecnie przyjmuje się, że całkowite zatrudnienie w branży budowlanej zmniejszyło się o około 1 proc. w porównaniu do ubiegłego roku. Oczywiście w statystykach tych nie są uwzględniane osoby pracujące bez żadnej umowy, wśród których mogą być również obcokrajowcy. Raport „Bezpieczeństwo pracy w Polsce” pokazał, że w 2018 roku „na czarno” pracowało aż 14 proc. zatrudnionych w tej branży Ukraińców* – zauważa Magdalena Grońska, Dyrektor ds. Bezpieczeństwa, Ochrony Zdrowia i Zrównoważonego Rozwoju Lafarge w Polsce, członek Koalicji Bezpieczni w Pracy. W zestawieniu sektorów za rok 2018 przygotowanym przez GUS branża budowlana znalazła się w środku stawki, ze wskaźnikiem wypadkowości 6,02, czyli nieco poniżej średniej.

WIĘCEJ OBCOKRAJOWCÓW, MNIEJ WYPADKÓW?

W ubiegłym roku w usługach budowlano-remontowych w Polsce odsetek pracujących Ukraińców był równy odsetkowi Polaków w tej branży w 2016 roku. 44 proc. z nich deklaruje, że wykonuje cięższe i bardziej niebezpieczne prace niż rodzimi pracownicy. Kolejne dane nie świadczą dobrze o stanie bezpieczeństwa wśród naszych wschodnich sąsiadów pracujących w Polsce – 36 proc. z nich nie wie, jak się zachować w razie wypadku przy pracy i tyle samo nie potrafi udzielić pierwszej pomocy. Wina czasem leży po stronie pracodawcy, który nie zapewnił takiemu pracownikowi odpowiedniego przeszkolenia i środków ochrony indywidualnej, a czasem po stornie pracownika, który przygotowanie bhp traktuje po macoszemu. Zaledwie 44 proc. Ukraińców biorących udział w badaniu zadeklarowało, że odbyło szkolenie bhp w obecnym miejscu pracy. Co więcej, dokładnie taki sam odsetek badanych pracujących w branży usług remontowo-budowlanych musi kupować sprzęt ochronny za własne pieniądze.

A tymczasem odpowiedzialność za ŚOI leży po stronie pracodawcy. - *Problem wypadków przy pracy w budownictwie dotyka również obywateli Ukrainy, których coraz częściej można spotkać na polskich budowach. Raport „Bezpieczeństwo pracy w Polsce” pokazał, że grupa ta ma ogromne braki szkoleniowe, ale i utrudniony dostęp do odpowiedniej odzieży roboczej czy środków ochrony indywidualnej, które niejednokrotnie mogą uratować życie* – przypomina Ewa Gawrysiak, Sales and End User Marketing Manager Eastern Europe & Russia w firmie TenCate Protective Fabrics, członek Koalicji Bezpieczni w Pracy.

FIKCYJNE SZKOLENIA

Raport „Bezpieczeństwo pracy w Polsce 2018” pokazał dość istotny problem z odpowiednim przygotowaniem cudzoziemców do podjęcia pracy. Połowa z nich nie przeszła szkolenia, głównie z powodu tego, że nie obyło ono organizowane. – *Dane z raportu pokazały, że nadal w Polsce pokutuje mit bhp, jako niepotrzebnej formalności, do której zobowiązana jest firma. Obecne przepisy również nie pomagają instytucjom kontrolnym w rzetelnym sprawdzeniu, na ile pracodawca wywiązał się z ustawowego obowiązku. Lekceważenie szkoleń potrafi się jednak mścić, bowiem aż 18 proc. respondentów badania stwierdziło, że w ciągu ostatnich dwóch lat miało wypadek przy pracy. Nawet biorąc pod uwagę nieścisłości wynikające z metodologii, liczba jest niezwykle wysoka* – alarmuje Marek Maszewski, Dyrektor Działu Nadzoru SEKA S.A., członek Koalicji Bezpieczni w Pracy. – *Warto zauważyć, że branża budowlana pod względem dbałości o bezpieczeństwo pracy w ostatnich latach przeszła ogromną rewolucję. Potwierdzają to m. in. dane GUS. Ważne jednak, aby nie spocząć na laurach, tym bardziej że rynek pracy zmienia się dynamicznie* – dodaje.

Informacje na temat Koalicji Bezpieczni w Pracy dostępne są w serwisie:
www.bezpieczniwpracy.pl

Koalicja Bezpieczni w pracy

DOBRA PRACA WROCŁAW I OKOLICE
Wydawca: Agencja Reklamowo-Medialna ART, ul. Zwycięstwa 15, 56-100 Wołów. **MR** - materiał reklamowy. Gazeta bezpłatna.
Kontakt: Dominika Iskierka, tel. 71 319 79 18, tel. kom. 728 256 282, e-mail: dominika@kuriergmin.pl.;
Nelia Kozak, tel. kom. 531134454, e-mail - nelia.dobrapraca@kuriergmin.pl.

eprasa.pl e89db2601e

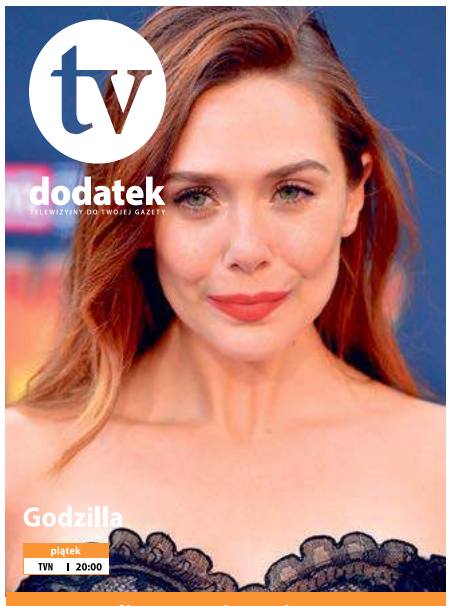

26 lipca - 1 sierpnia 2019

Piątek

20:00 TVN

Godzilla

film sf, Japonia, USA, 2014

Rok 1954. Podczas testów nuklearnych z wód oceanu wyłania się gigantyczny stwór. Czterdzieści pięć lat później naukowcy badają szkielet ogromnego zwierzęcia nieznanego gatunku. Podczas prac na terenie japońskiego reaktora jądrowego, zagrożonego uszkodzeniem rzekomo z powodu nadciągającego trzęsienia ziemi, dochodzi do wypadku. Ginie w nim Sandra Brody (Juliette Binoche), wysłana na akcję przez swojego męża Joe'ego. Rok 2014. Syn państwa Brodych, Ford, wraca do domu z zagranicznej misji.

Sobota

00:55 TVP2

Dobry, zły i brzydki

western, Włochy, Hiszpania, 1966

Trwa wojna secesyjna. Łowca głów Blondas (Clint Eastwood) i poszukiwany listem gończym meksykański bandyta Tuco (Eli Wallach) razem wyłudzają pieniądze, wykorzystując sprawdzony przekręt. Blondas oddaje wspólnika w ręce stróżów prawa, zgarnia za niego nagrodę i podczas egzekucji w ostatniej chwili ratuje mu życie, by powtórzyć akcję w innym mieście. Pewnego dnia decyduje się zakończyć współpracę. Pozostawia związanego opryszka na pustyni i ucieka z zagarniętym łupem.

Niedziela

20:00 TVN

Ostatni samuraj

dramat kostiumowy, USA, 2003

Po zakończeniu wojny domowej w Ameryce kapitan Nathan Algren (Tom Cruise) nie może poradzić sobie z traumatycznymi przeżyciami. Topi smutki w alkoholu. Tymczasem japoński imperator Meiji planuje utworzenie nowoczesnej armii, by zdusić rebelię samurajów. Dowodzi nią charyzmatyczny Katsumoto, który nie zgadza się na upowszechnianie się w Japonii zachodniego stylu życia. Kapitan Algren podejmuje się przeszkolenia cesarskich żołnierzy, lecz japońscy dowódcy nie chcą słuchać jego rad.

Poniedziałek

22:05 POLSAT

Człowiek zasad

film sensacyjny, Rumunia, USA, 2015

Alexander ma zlikwidować afgańskiego handlarza narkotyków, którego wiedza zagraża operacjom przeprowadzanym przez międzynarodowe kartele. Mężczyzna posiada informacje dotyczące zysków z heroiny, dzielonych między wpływowe klany w Afganistanie i ich potężnych amerykańskich mocodawców. Podczas akcji okazuje się, że jest on zamieszany w handel żywym towarem. Alexander ratuje z rąk przestępców jedną z dziewczyn, tym samym naraża się na gniew bossa podziemia.

Wtorek

20:10 TVP2

Złoty środek

komedia, Polska, 2009

Mirka ukończyła wydział prawa. Wychowana na warszawskiej Pradze dziewczyna jest lokalną patriotką. Choć wybrała inną drogę kariery niż jej rówieśnicy z osiedla i członkowie rodziny, wciąż darzy sentymentem unikalne praskie klimaty. Nad zabytkową częścią stolicy zawisły jednak czarne chmury. W wyniku podejrzanej transakcji kamienica, w której od dzieciństwa mieszka Mirka, ma zostać zburzona. Wszystkie tropy prowadzą do kancelarii Łopian i Pokrzywa.

Środa

20:10 TVP2

Tata do pary 2

komedia obyczajowa, Niemcy, 2013

Minęły dwa lata odkąd Henry (Til Schweiger), Katherina (Jasmin Gerat), Tristan (Samuel Finzi) i Magdalena (Emma Schweiger) zaczęli tworzyć specyficzną rodzinę. Scenarzysta Henry (Til Schweiger) rozpoczyna karierę jako producent filmowy. W ramach swojego pierwszego projektu musi współpracować z ekscentrycznym młodym aktorem Matthiasem Schweighöferem. Na domiar złego jego partnerka zaczyna zarzucać mu, że zaniedbuje rodzinę na rzecz kariery i nie zajmuje się swoimi dziećmi.

Czwartek

20:05 POLSAT

Diabeł ubiera się u Prady

komediodramat, USA, 2006

Andrea Sachs (Anne Hathaway) kończy z wyróżnieniem studia dziennikarskie i zaczyna poszukiwania pracy. Trafia na rozmowę kwalifikacyjną do magazynu „Runway" prowadzonego przez wpływową kobietę świata mody, Mirandę Priestly (Meryl Streep). Ma szczęście, bo redaktor naczelna właśnie potrzebuje dodatkowej asystentki. Dziewczyna naiwnie sądzi, że w pracy najważniejsze są kompetencje. Jest jednak w błędzie. By utrzymać posadę, Andrea musi spełniać dziwaczne zachcianki szefowej.

piątek 26 lipca

TVP 1

05:05 **Natura w Jedynce - Planeta lasów**
06:15 **Wieczna miłość** - serial
07:05 **Elif** - serial, prod. Turcja
08:00 **Wiadomości**
08:10 **Pogoda poranna**
08:15 **Kwadrans polityczny**
08:40 **Wokół mórz. Wędrowni szamani**
09:05 **Czterdziestolatek - dwadzieścia lat później** - serial
10:15 **Komisarz Alex** - serial kryminalny TVP
11:05 **Ojciec Mateusz** - serial
12:00 **Wiadomości**
12:15 **Agrobiznes**
12:30 **Agropogoda** - magazyn
12:35 **Magazyn Rolniczy**
12:50 **Natura w Jedynce** - Planeta lasów
14:00 **Elif** - serial, prod. Turcja
15:00 **Wiadomości**
15:15 **Alarm!** - magazyn
15:35 **Okrasa łamie przepisy:** Pełna misa w pełnej chacie

SERIAL OBYCZAJOWY

16:05 **Wieczna miłość** - serial, prod. Turcja, 2015
17:00 **Teleexpress**
17:20 **Pogoda**
17:30 **Jaka to melodia?** - teleturniej muzyczny
18:25 **Jeden z dziesięciu** - teleturniej
19:27 **Tour de Pologne**
19:30 **Wiadomości**
20:10 **Alarm!** - magazyn
20:35 **Zniewolona** - serial kostiumowy
21:35 **Echo serca** - serial TVP
23:25 **Gwiazda** - film obyczajowy, prod. USA
01:10 **Żywa tarcza** - film akcji, prod. USA, Niemcy, 2007
02:50 **Labirynt** - serial
05:05 **Notacje**
05:20 **Zakończenie dnia**

TVP 2

05:15 **Koło fortuny** - teleturniej
05:55 **Doktor z alpejskiej wioski** - serial, prod. Niemcy, 2008
06:50 **Okupacja 1968. Piszę do ciebie, Kochanie** - film dokumentalny, prod. Polska, 2017
07:20 **Familiada** - teleturniej
07:55 **Pytanie na śniadanie**
11:00 **Panorama**
11:05 **Pogoda**
11:10 **Pytanie na śniadanie Extra**
11:25 **Rodzinka.pl** - serial komediowy TVP
11:55 **Barwy szczęścia** - serial obyczajowy TVP
12:30 **Koło fortuny** - teleturniej
13:15 **Marzę o Tobie**
14:00 **Coś dla Ciebie** - magazyn
14:30 **Operacja Zdrowie! Rak piersi** - magazyn

SERIAL OBYCZAJOWY

15:10 **Doktor z alpejskiej wioski** - serial, prod. Niemcy, 2008
16:00 **Koło fortuny** - teleturniej
16:35 **Familiada** - teleturniej
17:10 **Więzień miłości**
18:00 **Panorama**
18:25 **Pogoda**
18:30 **Sport Telegram**
18:35 **Bieg Powstania Warszawskiego** - felieton
18:40 **Na dobre i na złe**
19:35 **Rodzinka.pl** - serial
20:40 **Międzynarodowy Festiwal Talentów im. Anny German**
22:50 **Lato, muzyka, zabawa**
00:55 **Opiekun** - thriller
03:20 **Uśmiech Mony Lizy** - film obyczajowy

TVN

05:10 **Uwaga!** - magazyn
05:40 **Mango** - telezakupy
06:55 **Szkoła**
07:50 **Doradca smaku**
08:00 **19 +**
09:00 **Kuchenne rewolucje** - program kulinarno-rozrywkowy
10:00 **W-11 Wydział Śledczy** - program kryminalny
11:30 **SOS Ekipy w akcji**
12:30 **Ukryta prawda** - program obyczajowy
13:30 **W-11 Wydział Śledczy** - program kryminalny
15:00 **Kuchenne rewolucje** - program kulinarno-rozrywkowy
16:00 **Szkoła**
17:00 **SOS Ekipy w akcji**
18:00 **Ukryta prawda** - program obyczajowy
19:00 **Fakty**
19:50 **Uwaga!** - magazyn

FILM PRZYGODOWY

20:00 **Godzilla** - film przygodowy, USA, Japonia, 2014, reż. Gareth Edwards, wyk. Aaron Taylor-Johnson, Elizabeth Olsen, Bryan Cranston, Ken Watanabe, Juliette Binoche, David Strathairn, Sally Hawkins
22:40 **Ouija** - film horror, USA, Japonia, 2014, reż. Stiles White, wyk. Olivia Cooke, Ana Coto, Daren Kagasoff, Bianca A. Santos
00:30 **Kuba Wojewódzki** - talk show
01:35 **Uwaga!** - magazyn
01:50 **Noc Magii**

POLSAT

06:00 **Nowy dzień z Polsat News**
08:45 **SuperPies**
09:15 **Malanowski i Partnerzy** - serial kryminalny, prod. Polska
09:45 **Dzień, który zmienił moje życie** - serial obyczajowy, prod. Polska
10:45 **Dlaczego ja?**
11:45 **Gliniarze**
12:40 **Trudne sprawy**
13:40 **Sekrety rodziny**
14:40 **Dlaczego ja?**
15:50 **Wydarzenia**
16:10 **Pogoda**
16:15 **Interwencja** - magazyn reporterów
16:40 **Gliniarze**
17:40 **Sekrety rodziny**
18:50 **Wydarzenia**
19:20 **Sport**
19:25 **Pogoda**
19:30 **Świat według Kiepskich** - serial komediowy

FILM AKCJI

20:05 **X-Men geneza: Wolverine** - film akcji, USA, 2009, reż. Hood Gavin, wyk. Jackman Hugh, Collins Lynn, Danny Huston Brytyjska Północna Ameryka, rok 1845. Nastoletni James Howlett i jego przyjaciel Victor Creed dowiadują się, że są braćmi.
22:20 **Liga niezwykłych dżentelmenów** Ekranizacja popularnego komiksu, której akcja rozgrywa się w czasach wiktoriańskiej Anglii.
00:50 **Stare wygi**
02:45 **Tajemnice losu**
04:55 **Disco Gramy** - program rozrywkowy

TVP Kultura

08:00 **Teledyski**
08:45 **Szlakiem miejsc niezwykłych** - Pomniki historii - Racławice
09:05 **Białoruski klimat**
09:40 **Sztuczki** - film obyczajowy, prod. Polska, 2007, reż. Andrzej Jakimowski
11:30 **Najdłuższa wojna nowoczesnej Europy** - serial TVP
14:05 **Studio Kultura** - Rozmowy - Bożena Witowicz
14:20 **Philippe Jaroussky śpiewa Bacha i Telemanna** - koncert
15:55 **Niedziela Barabasza** - film TVP, prod. Polska
16:25 **Którędy po sztukę** - Mieczysław Wejman
16:40 **Serce do walki** - komedia, prod. Francja, 2014
18:25 **Dziewczyna i chłopak** - Poprawka - serial TVP
19:25 **Kronos** - magazyn
20:00 **Informacje kulturalne**

FILM FABULARNY

20:20 **Komediowe lato - Ciocia Danielle** - film fabularny, prod. Francja, 1990, reż. Étienne Chatiliez
22:20 **Blok** - serial dokumentalny TVP, prod. Polska, 2018, reż. Tomasz Knitel
23:20 **Polska w akcji - Fotograf** - dramat, prod. Polska, 2014, reż. Waldemar Krzystek
01:15 **Informacje kulturalne**
01:35 **Kino nocne** - Dziewczęta z Nowolipek - dramat, prod. Polska, 1985, reż. Barbara Sass
03:05 **Amerykański epos** - Sesje - film
05:05 **Teledysk**
05:35 **Afisz kulturalny**

TV Puls

06:00 **Na wariackich papierach** - fabularny
08:00 **Lombard. Życie pod zastaw** - serial obyczajowy
09:00 **Rodzinny interes**
10:00 **Nash Bridges** Serial sensacyjny opowiadający o walce z przestępczością na ulicach San Francisco. Głównym bohaterem jest sprytny policjant Nash Bridges (Don Johnson), który w raz ze swoim partnerem Joe Dominguez (Cheech Marin) walczy z przestępczością w mieście.
12:00 **Kobra - oddział specjalny** - fabularny
14:00 **Łowcy skarbów**
15:00 **Lombard. Życie pod zastaw** - serial obyczajowy

FILM SENSACYJNY

16:00 **Idealna współlokatorka** Zmagająca się z problemami finansowymi Ashley postanawia przyjąć współlokatorkę. Nie podejrzewa, że nowa domowniczka skrywa mroczną przeszłość.
18:00 **Lombard. Życie pod zastaw** - serial obyczajowy
20:00 **Champion 2**
22:00 **Cena powrotu**
23:55 **Szczęki 3**
02:00 **Rodzinny interes**
02:55 **Biesiada na cztery pory roku** - serial
04:00 **Menu na miarę**
04:40 **Z archiwum policji** - magazyn
05:00 **Dyżur**

TVN 7

05:10 **Szkoła**
06:10 **Ukryta prawda** - program obyczajowy
07:10 **Sąd rodzinny** - program sądowy
08:10 **Szpital** - program obyczajowy
09:10 **Sędzia Anna Maria Wesołowska** - program sądowy
10:15 **Mango telezakupy**
11:55 **Ukryta prawda** - magazyn obyczajowy
12:55 **Sąd rodzinny** - program sądowy
13:55 **Sędzia Anna Maria Wesołowska** - program sądowy
14:55 **Szpital** - program obyczajowy
15:55 **Kości** - serial
16:55 **Dr House** - serial obyczajowy, USA
17:55 **Kryminalni** - serial kryminalny, Polska
19:00 **Ukryta prawda**

KOMEDIA

20:00 **Akademia policyjna II: Pierwsze zadanie** - film komedia, USA, 1985, reż. Jerry Paris, wyk. Steve Guttenberg, Bubba Smith, David Graf, Michael Winslow, Art Metrano, George Gaynes
21:50 **Człowiek z blizną** - film sensacyjny, USA, 1983, reż. Brian De Palma, wyk. Al Pacino, Steven Bauer, Michelle Pfeiffer, Mary Elizabeth Mastrantonio, Robert Loggia, F. Murray Abraham, Harris Yulin
01:20 **Zagubieni** - serial, USA
02:20 **Druga strona medalu** - talk show
03:20 **Noc Magii**

TV 4

06:00 **Transakcje za milion dolarów: Los Angeles**
07:05 **Przygody Kota w butach**
07:35 **Dragon Ball Super**
08:00 **Nasz Nowy Dom**
09:00 **Septagon**
10:00 **Anatomia głupoty według Richarda Hammonda: Sport**
10:30 **Anatomia głupoty**
11:00 **Sekrety Sąsiadów**
12:00 **9. miesiąc**
13:00 **Detektywi w akcji** - serial kryminalny, prod. Polska
14:00 **STOP Drogówka**
15:00 **Policjantki i Policjanci** - serial obyczajowy
16:00 **Gliniarz i prokurator**
17:00 **Przeklęta**
18:00 **Septagon**
19:00 **Policjantki i Policjanci**
20:00 **Gwiazdy Kabaretu**
21:00 **Sprawiedliwi - Wydział Kryminalny**

THRILLER

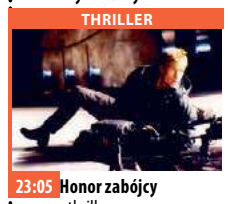

23:05 **Honor zabójcy** - thriller Waxman, który niegdyś służył w siłach specjalnych, pracuje obecnie jako zawodowy zabójca dla tajnej rządowej agencji. Kiedy podczas jednej z misji z powodów etycznych odmawia wykonania rozkazu swoich przełożonych, sam staje się celem swoich dotychczasowych zleceniodawców.
01:05 **Najgroźniejsi zabójcy**
02:15 **Graffiti**
02:40 **Disco Polo Life** - program rozrywkowy prod. Polska
03:40 **Top 10 lista przebojów**
05:45 **Telezakupy TV Okazje**

eprasa.pl e89db2601e

KURIER GMIN
TYGODNIK POWIATU WOŁOWSKIEGO
www.kuriergmin.pl

sobota 27 lipca

TVP 1

05:35 **Klan** - telenowela TVP
06:25 **Sprawa dla reportera**
07:20 **Rok w ogrodzie**
07:45 **Rok w ogrodzie Extra**
08:00 **Pełnosprawni** - magazyn
08:25 **Wojsko - polskie.pl**
08:50 **Studio Raban**
09:20 **Rodzinny ekspres**
09:50 **Sekundy, które zmieniły życie**
10:25 **Janosik** - Dobra cena - serial TVP
11:25 **Song Of Songs Festival 2019** - koncert muzyki chrześcijańskiej - koncert
12:25 **Fascynujący świat** - Nasz świat w 2050 r.
13:20 **Z pamięci** - Wacław Zawadzki - felieton
13:35 **Okrasa łamie przepisy**
14:05 **Żywy Bałtyk** - Morświny - serial dokumentalny
14:35 **Jak to działa** - Zobaczyć niewidzialne - magazyn
15:05 **Ojciec Mateusz** - serial

SERIAL OBYCZAJOWY

16:05 **Dziewczyny ze Lwowa** - serial obyczajowy TVP
17:00 **Teleexpress**
17:20 **Pogoda**
17:30 **Jaka to melodia?**
18:30 **Opole 2019 na bis**
19:25 **Sport**
19:27 **Tour de Pologne**
19:30 **Wiadomości**
20:10 **Alarm!** - magazyn
20:35 **Zniewolona** - serial kostiumowy
21:35 **Komisarz Alex** - serial kryminalny TVP
22:35 **Hit na sobotę - The Walk. Sięgając chmur** - film fabularny
00:45 **4 Blocks** - serial
02:55 **Gwiazda** - film
04:40 **Pomiędzy** - film dokumentalny

TVP 2

05:30 **Koło fortuny** - teleturniej
06:05 **Doktor z alpejskiej wioski** - serial
07:00 **M jak miłość** - serial TVP
07:55 **Pytanie na śniadanie**
11:10 **Pogoda**
11:15 **Pytanie na śniadanie Extra**
11:40 **To je Borowicz. Podróże ze smakiem**
12:15 **Gwiazdy w południe** - Wielka ucieczka cz. 1 - film przygodowo-historyczny, prod. USA, 1963, reż. John Sturges, wyk. Donald Pleasence, Nigel Stock, Steve McQueen, Richard Attenborough
14:00 **Familiada** - teleturniej
14:35 **Koło fortuny**
15:15 **Rodzinka.pl** - serial komediowy TVP
15:45 **Kabaretowe Lato Dwójki program rozrywkowy**

SERIAL KOMEDIOWY

16:55 **U Pana Boga w ogródku** - serial komediowy TVP
17:45 **Dla niesłyszących - Słowo na niedzielę**
18:00 **Panorama**
18:20 **Pogoda**
18:25 **Sport Telegram**
18:32 **Kroniki F1** - felieton
18:35 **Postaw na milion**
19:35 **Lajk!**
20:00 **Festiwal Muzyki Tanecznej**
22:50 **Kabaretowe Lato Dwójki**
00:05 **Kabaretowe Lato Dwójki widowisko rozrywkowe**
00:55 **Dobry, zły i brzydki** - film fabularny
03:55 **Od serca** - komedia

TVN

05:15 **Uwaga!** - magazyn
05:40 **Mango** - telezakupy
07:55 **Kobieta na krańcu świata**
08:30 **Dzień Dobry Wakacje** - magazyn
11:00 **Na Wspólnej** - serial obyczajowy, Polska
12:50 **MasterChef Junior**
14:25 **Top Model** - program rozrywkowy
15:25 **Efekt Domina**
16:00 **Domowe rewolucje**
17:00 **Kuchenne rewolucje** - program kulinarno-rozrywkowy
18:00 **Weekendowa metamorfoza** -
19:00 **Fakty**
19:25 **Sport**
19:35 **Pogoda**
19:45 **Uwaga!** - magazyn

KOMEDIA

20:00 **To skomplikowane** - film komedia, USA, Japonia, 2009, reż. Nancy Meyers, wyk. Meryl Streep, Steve Martin, Alec Baldwin, John Krasinski
22:35 **Czas na miłość** - film komedia, Wielka Brytania, 2013, reż. Richard Curtis, wyk. Domhnall Gleeson, Rachel McAdams, Bill Nighy, Lydia Wilson, Lindsay Duncan, Margot Robbie
01:05 **Noc oczyszczenia** - film sensacyjny, USA, 2013, reż. James DeMonaco, wyk. Ethan Hawke, Lena Headey, Max Burkholder
02:50 **Uwaga!** - magazyn
03:10 **Noc Magii**

POLSAT

06:00 **Nowy dzień z Polsat News**
08:35 **Scooby-Doo Abrakadabra Doo**
10:15 **Ewa gotuje**
10:45 **Ramona i Beezus** - komedia familijna Ramona to dziewczynka z wielką wyobraźnią, która uwielbia płatać figle.
12:55 **Sekrety rodziny**
13:55 **Świat według Kiepskich** - serial komediowy, prod. Polska
15:40 **Noc w muzeum 2** - komedia familijna
17:50 **Chłopaki do wzięcia**
18:50 **Wydarzenia**
19:30 **Świat według Kiepskich** - serial komediowy, prod. Polska
20:05 **XXV Festiwal Kabaretu w Koszalinie** - Srebrne wesele Mariana i Heli

FILM AKCJI

23:45 **Czas próby** - film akcji, USA, 2016, reż. Gillespie Craig, wyk. Affleck Casey, Bana Eric, Foster Ben, Pine Chris
18 lutego 1952 r. we wschodnie wybrzeże Stanów Zjednoczonych uderza potężny sztorm, który rujnuje nadmorskie miasteczka i niszczy statki. Jest wśród nich zmierzający do Bostonu tankowiec Pendleton. Sztorm dosłownie rozrywa jednostkę na poł.
02:25 **Tajemnice losu**
04:55 **Disco Gramy** - program rozrywkowy prod. Polska
05:40 **Telezakupy TV Okazje**

TVP Kultura

08:00 **Serialowa nostalgia - Kapitan Sowa na tropie** - serial TVP, prod. Polska, 1965, reż. Stanisław Bareja, wyk. Wiesław Gołas, Kalina Jędrusik, Bohdana Majda, Barbara Połomska, Krzysztof Chamiec, Bohdan Łazuka
09:15 **Dzień się budzi** - program rozrywkowy
10:20 **Animama** - serial animowany
10:50 **Dokument tygodnia** - Arcydzieła bez tajemnic: Tycjan - cykl dokumentalny, prod. Włochy, 2013, reż. Piero Messina
11:30 **Żywot Mateusza** - dramat, prod. Polska, 1967, reż. Witold Leszczyński, wyk. Anna Milewska, Franciszek Pieczka, Wirgiliusz Gryń, Aleksander Fogiel, Hanna Skarżanka, Małgorzata Braunek

DRAMAT

13:00 **Syberiada polska** - dramat, prod. Polska
15:20 **Szlakiem Kolberga** - Mikromusic - reportaż, prod. Polska, 2018, reż. Grzegorz Jankowski
15:45 **"Nowy napis"** - reportaż
16:05 **Wydarzenie aktualne**
16:25 **Literatura na ekranie - Kobieta w oknie**
18:15 **Amerykański epos** - Sesje
20:20 **Bilet do kina** - McImperium - film obyczajowy
22:25 **The Best of Maanam. Koncert live**
23:25 **Mocne Kino** - Gość - thriller
01:10 **Performance**
01:45 **Komediowe lato** - Ciocia Danielle - film

TV Puls

05:50 **Czynne całą dobę**
07:00 **Taki jest świat** - program informacyjny
07:50 **Szalone fabryki polskiej muzyki!**
08:50 **13 Posterunek 2**
10:10 **Lombard. Życie pod zastaw** - serial obyczajowy Prowadzenie lombardu to zajęcie ciekawe, momentami ekscytujące, ale często i niebezpieczne. Bohaterami serialu są: właściciel Kazimierz Barski, jego rodzina, pracownicy oraz klienci, którzy pojawiają się w lombardzie z powodu różnych życiowych zawirowań.
15:00 **Rodzinny interes** Akcja rozgrywa się pod Warszawskim miasteczku Maliszewo, w zakładzie Bella Ella oraz warsztacie samochodowym.

THRILLER

20:00 **Infiltrator** - thriller Właściciel firmy budowlanej, John Matthews, przenika do świata handlarzy narkotyków, aby uchronić syna przed karą więzienia.
22:10 **Furia**
00:50 **Snajper 3**
02:40 **Taki jest świat** - program informacyjny prod. Polska
03:20 **Na jedwabnym szlaku** - serial dokumentalny
03:55 **Menu na miarę** - fabularny
04:20 **Z archiwum policji** - fabularny
05:00 **Dyżur**

TVN 7

05:50 **Ukryta prawda** - program obyczajowy
06:50 **Mango** - telezakupy
08:55 **Zakochani po uszy** - serial, Polska
11:15 **Z zaskoczenia** - film rodzinny, USA, 2012, reż. John Whitesell, wyk. Kevin Durant, Taylor Gray, James Belushi, Brandon T. Jackson
13:20 **Szczeniackie wojsko** - film komedia, USA, 1995, reż. Nick Castle, wyk. Damon Wayans, Karyn Parsons, William Hickey, Michael Ironside, Albert Hall
15:30 **W krzywym zwierciadle: Europejskie wakacje** - film komedia, USA, 1985, reż. Amy Heckerling, wyk. Chevy Chase, Beverly D'Angelo, Dana Hill, Jason Lively, John Astin

FILM PRZYGODOWY

17:35 **Green Lantern** - film przygodowy, USA, 2011, reż. Martin Campbell, wyk. Ryan Reynolds, Blake Lively
20:00 **Twój na zawsze** - film melodramat, USA, 2010, reż. Allen Coulter, wyk. Emilie de Ravin, Robert Pattinson, Pierce Brosnan, Chris Cooper
22:25 **Miłość bez końca** - film obyczajowy, USA, 2014, reż. Shana FesteShana Feste, wyk. Alex Pettyfer
00:40 **Nawiedzona znaleziona** - film horror, USA, 2014, reż. Alexander Yellen, wyk. Jaime Pressly
02:25 **Zagubieni** - serial, USA
03:30 **Noc Magii**

TV 4

06:00 **Przygody Kota w butach**
06:35 **101 dalmatyńczyków**
07:05 **Flintstonowie**
08:40 **Droga do El Dorado**
10:30 **Policjantki i Policjanci** - serial obyczajowy prod. Polska
13:30 **STOP Drogówka** - magazyn
14:40 **Czarna ryba**
16:30 **Sneakers** Ekspert w dziedzinie komputerów Martin Bishop przewodzi grupie hakerów - jest wśród nich były pracownik CIA, spec od elektroniki, młody geniusz oraz niewidomy dźwiękowiec - którzy pracują przy testowaniu systemów bezpieczeństwa.
19:00 **Galileo**
20:00 **Policjantki i Policjanci** - serial obyczajowy

SERIAL KRYMINALNY

22:00 **Sprawiedliwi - Wydział Kryminalny**
00:05 **Bezkształtne** Troy, zniszczony przez alkoholizm artysta, mieszka w starym odrapanym domu czynszowym, gdzie lokatorami są głównie ludzie z półświatka. Pewnego dnia jedna z mieszkanek domu przynosi tajemniczą walizkę wyposażoną w elektroniczne oprzyrządowanie. Nietrzeźwy Troy, manipulując przy urządzeniu, uruchamia niebezpieczny proces.
01:55 **Interwencja**
02:40 **Disco Polo Life**
03:40 **Top 10 lista przebojów**

niedziela 28 lipca

TVP 1

05:35 **Klan** - telenowela TVP
06:05 **Słownik polsko@polski** - talk - show prof. Jana Miodka
06:35 **Wojsko - polskie.pl**
07:00 **Transmisja Mszy Świętej z Sanktuarium Bożego Miłosierdzia**
08:00 **Tydzień**
08:30 **Zakochaj się w Polsce** - Lidzbark Warmiński
09:05 **Ziarno** - Lubimy aktywne wakacje - magazyn
09:35 **Prywatne życie zwierząt** - reportaż
10:05 **Connie i spółka** - film obyczajowy, prod. Niemcy, 2016
11:55 **Między ziemią a niebem** - magazyn
12:00 **Anioł Pański**
12:15 **Między ziemią a niebem** - magazyn
12:55 **Z pamięci**
13:05 **BBC w Jedynce** - Błękitna Planeta

SERIAL KRYMINALNY

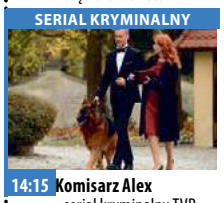

14:15 **Komisarz Alex** - serial kryminalny TVP
15:15 **Ojciec Mateusz** - serial kryminalny TVP
16:05 **Dziewczyny ze Lwowa** - serial obyczajowy TVP
17:00 **Teleexpress**
17:30 **Jaka to melodia?**
18:30 **Opole 2019 na bis**
19:25 **Tour de Pologne**
19:30 **Wiadomości**
20:15 **Zniewolona** - serial
21:20 **Blondynka** - serial TVP
22:20 **Zakochana Jedynka - Pogoda na miłość**
23:55 **Chce się żyć** - film obyczajowy
01:55 **The Walk. Sięgając chmur** - film fabularny
04:05 **Fugazi - centrum wszechświata** - film

TVP 2

05:25 **Dla niesłyszących** - Słowo na niedzielę - Wiara w moc Boga
05:30 **Koło fortuny**
06:05 **Doktor z alpejskiej wioski** - serial
07:00 **M jak miłość** - serial TVP
07:55 **Pytanie na śniadanie**
10:45 **Rodzinne oglądanie** - Nieznana Wenecja
11:45 **Gwiazdy w południe - Jak ukraść milion dolarów** - komedia
14:00 **Familiada** - teleturniej
14:35 **Koło fortuny**
15:15 **Widowisko muzyczne**
16:20 **Kocham Cię, Polsko!**
18:00 **Panorama**
18:20 **Pogoda**
18:25 **Sport Telegram**
18:30 **Bieg Powstania Warszawskiego** - felieton
18:32 **Kroniki F1** - felieton
18:35 **Postaw na milion**

SERIAL FABULARYZOWANY

19:30 **Na sygnale** - serial fabularyzowany TVP
20:00 **Lato, muzyka, zabawa. Wakacyjna Trakoncert**
22:30 **Imperium słońca** - dramat prod. USA, 1987, reż. Steven Spielberg, wyk. Christian Bale, John Malkovich, Miranda Richardson
01:05 **Zawód: Amerykanin** - serial, prod. USA, 2014
02:50 **Jak ukraść milion dolarów** - komedia, prod. USA, 1966, reż. William Wyler, wyk. Audrey Hepburn, Peter O'Toole, Eli Wallach, Hugh Griffith, Charles Boyer
04:55 **Zakończenie dnia**

TVN

05:15 **Uwaga!** - magazyn
05:40 **Mango** - telezakupy
07:55 **Nowa Maja w ogrodzie**
08:25 **Akademia ogrodnika**
08:30 **Dzień Dobry Wakacje** - magazyn
11:00 **Weekendowa metamorfoza**
12:00 **Co za tydzień** - magazyn
12:30 **Projekt Lady**
13:35 **Mój przyjaciel delfin** - film przygodowy, USA, 2011, reż. Charles Martin Smith, wyk. Harry Connick Jr., Ashley Judd, Nathan Gamble, Kris Kristofferson, Morgan Freeman
15:50 **Jestem na tak** - film komedia, USA, Australia, 2008, reż. Peyton Reed, wyk. Jim Carrey
18:00 **Salon sukien ślubnych Goka**
19:00 **Fakty**
19:45 **Uwaga!** - magazyn

FILM PRZYGODOWY

20:00 **Ostatni samuraj** - film przygodowy, USA, 2003, reż. Edward Zwick, wyk. Tom Cruise, Ken Watanabe, Timothy Spall, Billy Connolly, Tony Goldwyn, Hiroyuki Sanada, Koyuki, Shichinosuke Nakamura
23:05 **Godzilla** - film przygodowy, USA, Japonia, 2014, reż. Gareth Edwards, wyk. Aaron Taylor-Johnson, Elizabeth Olsen, Bryan Cranston, Ken Watanabe, Juliette Binoche, David Strathairn, Sally Hawkins
01:45 **Kuchenne rewolucje**
02:45 **Uwaga!** - magazyn
03:05 **Noc Magii**

POLSAT

06:00 **Nowy dzień z Polsat News**
08:55 **Jeźdźcy smoków na końcu świata**
09:25 **Turbo**
11:35 **Asteriks i Obeliks: Osiedle bogów**
13:30 **Uczeń czarnoksiężnika** Mistrz magii Balthazar Blake prowadzi odwieczną walkę z mocami zła.
15:50 **Noc w muzeum. Tajemnica grobowca**
17:50 **Nasz Nowy Dom**
18:50 **Wydarzenia**
19:20 **Sport**
19:25 **Pogoda**
19:30 **Słoneczna Stacja**
20:05 **Polskę Kocham**
22:55 **Następne 48 godzin** Detektyw Jack Cates musi ponownie połączyć siły ze swoim czarnoskórym kumplem Reggie'em Hammondem, który za kilka dni ma wyjść z więzienia.

FILM S-F

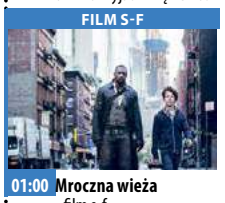

01:00 **Mroczna wieża** - film s-f Ostatni żyjący rewolwerowiec, Roland Deschain, uwięziony w niekończącej się walce z Walterem O'Dimem, znanym także jako Człowiek w czerni, ze wszystkich sił stara się powstrzymać go przed zburzeniem Mrocznej Wieży, która spaja światy. W imię przetrwania światów, w ostatecznej walce zderzą się ze sobą dobro i zło. Tylko Roland może ocalić Wieżę przed Człowiekiem w czerni.
03:00 **Tajemnice losu**
04:55 **Disco Gramy** - program rozrywkowy
05:40 **Telezakupy TV Okazje**

TVP Kultura

08:00 **Serialowa nostalgia**
09:20 **Śladami wielkich kompozytorów** - Śladami Vivaldiego
10:20 **Animama** - serial animowany
11:05 **Duma i uprzedzenie** - serial, prod. Wielka Brytania, 1995
12:05 **Trzeci punkt widzenia** - program publicystyczny
12:35 **Otello z M** - film TVP, prod. Polska, 1969, reż. Maciej Dejczer
13:15 **300 mil do nieba** - dramat, prod. Polska, Francja, Dania, 1989, reż. Julian Dziedzina
15:00 **EBU** - Vienna Philharmonic Orchestra Extra Concert - La Scala - koncert
17:15 **Niedziela z... rolami Jana Himilsbacha**
18:10 **Niedziela z... rolami Jana Himilsbacha** - Wniebowzięci - film TVP

FILM TVP

19:05 **Niedziela z... rolami Jana Himilsbacha - Party przy świecach** - film TVP, prod. Polska, 1980, reż. Antoni Krauze, wyk. Wiesław Wójcik, Tomasz Zaliwski, Halina Wyrodek
20:20 **Niezapomniany romans** - dramat
22:15 **Opole 2019** - Scena Alternatywna
22:45 **Dokument.pl** - Szklane domy. Historia osiedli społecznych
23:30 **Bilet do kina** - McImperium - film obyczajowy
01:35 **Mocne Kino** - Gość - thriller
03:25 **Legendy Rocka** - Janis Joplin - dokumentalny

TV Puls

06:00 **Flash**
07:55 **Łowcy skarbów**
09:55 **Bibliotekarze**
10:55 **Następny proszę!**
12:00 **Żandarm na emeryturze** Żandarmi z Saint-Tropez zostają wysłani na wcześniejszą emeryturę. Bezczynność daje im się ostro we znaki.
14:05 **Najpiękniejsze baśnie: Deszczowa wróżka**
16:15 **Alvin i wiewiórki**
17:55 **Sześć dni, siedem nocy** Pragnąc dostać się na pobliskie Tahiti, Robin wynajmuje awionetkę pilotowaną przez gburowatego Quinna. Gdy podczas lotu w trakcie burzy dochodzi do awarii, dwoje ludzi zmuszonych jest ze sobą współpracować.

FILM AKCJI

20:00 **W obronie własnej** Emerytowany agent wydziału narkotykowego staje do walki z dilerem, który terroryzuje jego nowe miejsce zamieszkania.
22:00 **W akcie desperacji**
00:05 **Uwikłana**
00:55 **Na jedwabnym szlaku** - serial dokumentalny
02:05 **Dyżur**
02:40 **Na jedwabnym szlaku** - serial dokumentalny
03:05 **Taki jest świat** - program informacyjny prod. Polska
04:00 **Menu na miarę**
04:40 **Z archiwum policji**
04:50 **Słodka miłość** - telenowela

TVN 7

05:50 **Ukryta prawda** - program obyczajowy
06:50 **Mango** - telezakupy
08:55 **Zakochani po uszy** - serial, Polska
10:55 **Był sobie łajdak** - film western, USA, 1970, reż. Joseph L. Mankiewicz, wyk. Kirk Douglas, Henry Fonda, Hume Cronyn, Warren Oates, Burgess Meredith
13:35 **McFarland** - film obyczajowy, USA, 2015, reż. Niki Caro, wyk. Kevin Costner, Carlos Pratts, Maria Bello, Hector Duran, Johnny Ortiz
16:15 **Wakacje w Las Vegas** - film komedia, USA, 1997, reż. Stephen Kessler, wyk. Chevy Chase, Beverly D'Angelo, Randy Quaid, Ethan Embry, Marisol Nichols
18:20 **Akademia policyjna II: Pierwsze zadanie**

FILM PRZYGODOWY

20:00 **Superman: Powrót** - film przygodowy, USA, Australia, 2006, reż. Bryan Singer, wyk. Brandon Routh, Kate Bosworth, Kevin Spacey, James Marsden, Parker Posey, Frank Langella, Sam Huntington, Eva Marie Saint
23:15 **Uśpieni** - film obyczajowy, USA, 1996, reż. Barry Levinson, wyk. Kevin Bacon, Robert De Niro, Dustin Hoffman, Jason Patric, Brad Pitt, Billy Crudup, Ron Eldard, Minnie Driver
02:20 **Druga strona medalu** - talk show
02:50 **Noc Magii**

TV 4

06:00 **101 dalmatyńczyków**
08:00 **Ciekawski George**
09:50 **Galileo**
11:50 **Sneakers** Ekspert w dziedzinie komputerów Martin Bishop przewodzi grupie hakerów - jest wśród nich były pracownik CIA, spec od elektroniki, młody geniusz oraz niewidomy dźwiękowiec - którzy pracują przy testowaniu systemów bezpieczeństwa.
14:35 **Za wszelką cenę** Poruszająca historia o przyjaźni, odwadze, dążeniu do celu i walce z przeciwnościami losu.
17:20 **Czarna ryba** Orka jest odpowiedzialna za śmierć trzech osób. Dokument pokazuje skutki zamknięcia w niewoli tak wrażliwych stworzeń.

POPULARNO-NAUKOWY

19:00 **Galileo** - popularno-naukowy prod. Polska
20:00 **Osaczony** Troje nastolatków włamuje się do domu bogatej rodziny i bierze zakładników. Policjant Jeff Talley postanawia ponownie przyjąć rolę negocjatora, którą porzucił kilka lat wcześniej.
22:35 **Spotlight** Tuż po objęciu stanowiska, nowy szef gazety, Marty Baron, kieruje dziennikarzy do zbadania sprawy księdza oskarżonego o seksualne wykorzystywanie dzieci na przestrzeni 30 lat.
01:05 **Tuż przed tragedią**

eprasa.pl e89db2601e

poniedziałek 29 lipca

TVP 1

05:05 **BBC w Jedynce** - Błękitna Planeta. Seria II cz. 6. Wybrzeża - film dokumentalny, prod. Wielka Brytania
06:15 **Wieczna miłość** - serial, prod. Turcja, 2015
07:05 **Elif** - serial, prod. Turcja, 2014
08:00 **Wiadomości**
08:10 **Pogoda poranna**
08:15 **Kwadrans polityczny**
08:40 **Zakochaj się w Polsce**
09:15 **Czterdziestolatek - dwadzieścia lat później**
10:20 **Komisarz Alex** - serial kryminalny TVP
11:05 **Ojciec Mateusz** - serial kryminalny TVP
12:00 **Wiadomości**
12:15 **Agrobiznes**
12:30 **Agropogoda** - magazyn
12:30 **Magazyn Rolniczy**
12:45 **Natura w Jedynce** - Planeta lasów

SERIAL OBYCZAJOWY

14:00 **Elif** - serial, prod. Turcja, 2014
15:00 **Wiadomości**
15:10 **Pogoda**
15:15 **Alarm!** - magazyn
15:35 **Okrasa łamie przepisy**
16:05 **Wieczna miłość** - serial
17:00 **Teleexpress**
17:30 **Jaka to melodia?**
18:25 **Jeden z dziesięciu**
19:25 **Tour de Pologne**
19:30 **Wiadomości**
20:10 **Alarm!** - magazyn
20:35 **Zniewolona** - serial
21:35 **Rolnik szuka żony**
22:35 **Ekstradycja** - serial
23:45 **Uwięzione** - serial
01:45 **Pogoda na miłość** - film obyczajowy
03:20 **Nadia Comaneci, gimnastyczka i dyktator**

TVP 2

05:25 **Koło fortuny** - teleturniej
06:00 **Doktor z alpejskiej wioski** - serial
06:55 **Coś dla Ciebie**
07:20 **Familiada** - teleturniej
07:55 **Pytanie na śniadanie**
11:00 **Panorama**
11:05 **Pogoda**
11:10 **Pytanie na śniadanie Extra**
11:25 **Rodzinka.pl** - serial komediowy TVP
11:55 **Barwy szczęścia** - serial obyczajowy TVP
12:30 **Koło fortuny**
13:15 **Marzę o Tobie**
14:05 **Postaw na milion** - teleturniej
15:10 **Doktor z alpejskiej wioski** - serial
16:00 **Koło fortuny**
16:35 **Familiada** - teleturniej
17:10 **Więzień miłości**
18:00 **Panorama**
18:25 **Pogoda**
18:30 **Sport Telegram**

SERIAL OBYCZAJOWY

18:40 **Na dobre i na złe** - serial TVP
19:35 **Rodzinka.pl** - serial komediowy TVP
20:10 **Modliszka** - thriller, prod. Francja, 2017, reż. Alexandre Laurent, wyk. Carole Bouquet, Fred Testot, Manon Azem, Elodie Navarre
22:05 **Program rozrywkowy**
22:10 **Psy 2** - film sensacyjny, reż. Władysław Pasikowski, wyk. Bogusław Linda, Cezary Pazura, Magdalena Dandourian, Artur Żmijewski
24:00 **Śmieszność**
01:50 **Glina** - serial kryminalny
02:50 **Imperium słońca** - dramat, prod. USA

TVN

05:30 **Uwaga!** - magazyn
05:55 **Mango** - telezakupy
07:00 **Szkoła**
08:00 **19 +**
09:00 **Kuchenne rewolucje** - program kulinarno-rozrywkowy
10:00 **W-11 Wydział Śledczy** - program kryminalny
11:30 **SOS Ekipy w akcji**
12:30 **Ukryta prawda** - program obyczajowy
13:30 **W-11 Wydział Śledczy** - program kryminalny
15:00 **Kuchenne rewolucje** - program kulinarno-rozrywkowy
16:00 **Szkoła**
17:00 **SOS Ekipy w akcji**
18:00 **Ukryta prawda** - program obyczajowy
19:00 **Fakty**
19:35 **Sport**
19:45 **Pogoda**
19:50 **Uwaga!** - magazyn
20:10 **Doradca smaku**

SERIAL OBYCZAJOWY

20:15 **Na Wspólnej** - serial obyczajowy, Polska
20:55 **Milionerzy** - program rozrywkowy
21:30 **Projekt Lady** - program rozrywkowy prod. Polska
22:30 **Salon sukien ślubnych Goka**
23:35 **Apollo 13** - film przygodowy, USA, 1995, reż. Ron Howard, wyk. Tom Hanks, Bill Paxton, Kevin Bacon, Gary Sinise, Ed Harris, Kathleen Quinlan
02:15 **Co za tydzień** - magazyn
02:50 **Uwaga!** - magazyn
03:10 **Noc Magii**

POLSAT

06:00 **Nowy dzień z Polsat News**
08:45 **Malanowski i Partnerzy** - serial kryminalny, prod. Polska
09:45 **Dzień, który zmienił moje życie** - serial obyczajowy, prod. Polska
10:45 **Dlaczego ja?**
11:45 **Gliniarze**
12:40 **Trudne sprawy**
13:40 **Sekrety rodziny**
14:40 **Dlaczego ja?**
15:50 **Wydarzenia**
16:10 **Pogoda**
16:15 **Interwencja** - magazyn reporterów
16:40 **Gliniarze**
17:40 **Sekrety rodziny**
18:50 **Wydarzenia**
19:20 **Sport**
19:25 **Pogoda**
19:30 **Świat według Kiepskich** - serial komediowy

FILM S-F

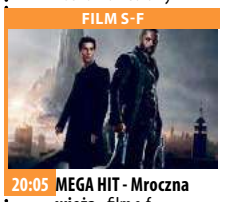

20:05 **MEGA HIT - Mroczna wieża** - film s-f
Ostatni żyjący rewolwerowiec, Roland Deschain, uwięziony w niekończącej się walce z Walterem O'Dimem, znanym także jako Człowiek w czerni, ze wszystkich sił stara się powstrzymać go przed zburzeniem Mrocznej Wieży, która spaja światy. W imię przetrwania światów, w ostatecznej walce zderzą się ze sobą dobro i zło. Tylko Roland może ocalić Wieżę przed Człowiekiem w czerni.
22:05 **Człowiek zasad**
00:10 **Znaki**
02:10 **Tajemnice losu** - program ezoteryczny

TVP Kultura

08:00 **Teledyski** - muzyka klasyczna
08:45 **Szlakiem miejsc niezwykłych** - Pomniki historii - Grunwald - reportaż
09:00 **Nienasyceni** - magazyn
09:25 **Którędy po sztukę** - Cecco del Caravaggio - magazyn
09:40 **Serce do walki** - komedia, prod. Francja, 2014, reż. Thomas Cailley, wyk. Adle Haenel
11:30 **Najdłuższa wojna nowoczesnej Europy** - serial TVP
14:10 **Studio Kultura**
14:25 **Śladami wielkich kompozytorów** - Śladami Vivaldiego - film dokumentalny
15:30 **Tatarak** - dramat obyczajowy
17:10 **Spokój** - film TVP, reż. Krzysztof Kieślowski

SERIAL TVP

18:45 **Dziewczyna i chłopak - Tosiek i Tomka** - serial TVP, reż. Stanisław Loth
19:40 **30 - lecie Biennale WRO**
20:00 **Informacje kulturalne**
20:20 **Panorama kina polskiego** - Panie Dulskie - film obyczajowy
22:00 **Więcej niż fikcja** - Przeżyć: Metoda Houellebecqa - film dokumentalny
23:20 **Powidoki**
23:40 **Chuligan Literacki**
00:15 **Kino nocne - Dreszcze**
02:10 **Informacje kulturalne**
02:25 **Dobra żona**

TV Puls

06:00 **Na wariackich papierach** - fabularny
David Addison wraz z piękną wspólniczką, Maddie Hayes, prowadzą agencję detektywistyczną.
08:00 **Lombard. Życie pod zastaw** - serial obyczajowy
09:00 **Tajemnice medyczne** - film akcji
10:00 **Nash Bridges**
12:00 **Kobra - oddział specjalny** - fabularny
14:00 **Łowcy skarbów**
15:00 **Lombard. Życie pod zastaw** - serial obyczajowy
16:00 **Nora Roberts: Niebo Montany**
18:00 **Lombard. Życie pod zastaw** - serial obyczajowy

THRILLER

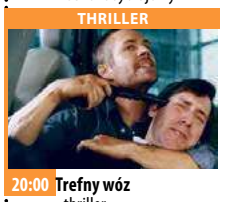

20:00 **Trefny wóz** - thriller
Michael Woods podróżuje do RPA, by spotkać się z byłą żoną. Nieświadomy niczego wypożycza trefny samochód.
21:30 **Infiltrator**
Właściciel firmy budowlanej, John Matthews, przenika do świata handlarzy narkotyków, aby uchronić syna przed karą więzienia.
23:50 **Pragnienie krwi**
01:45 **Taki jest świat**
02:50 **Tajemnice medyczne** - film akcji
03:50 **Na jedwabnym szlaku**
04:30 **Z archiwum policji**
04:55 **Słodka miłość**

TVN 7

05:10 **Szkoła**
06:10 **Ukryta prawda** - program obyczajowy
07:10 **Sąd rodzinny** - program sądowy
08:10 **Szpital** - program obyczajowy
09:10 **Sędzia Anna Maria Wesołowska** - program sądowy
10:15 **Mango telezakupy**
11:55 **Ukryta prawda** - magazyn obyczajowy
12:55 **Sąd rodzinny** - program sądowy
13:55 **Sędzia Anna Maria Wesołowska** - program sądowy
14:55 **Szpital** - program obyczajowy
15:55 **Kości** - serial
16:55 **Dr House** - serial obyczajowy, USA
17:55 **Kryminalni** - serial kryminalny, Polska
19:00 **Ukryta prawda**

SERIAL SENSACYJNY

20:00 **Odwróceni** - serial sensacyjny, Polska
Policjanci rozpracowujący gang pruszkowski próbują pozyskać informatora z wewnętrznego kręgu.
22:05 **Duch** - film horror, prod. USA, 1982, reż. Tobe Hooper, wyk. JoBeth Williams, Craig T. Nelson, Beatrice Straight, Dominique Dunne, Oliver Robbins
00:30 **Zagubieni** - serial, USA
01:30 **Druga strona medalu** - talk show
02:30 **Noc Magii**

TV 4

06:00 **Buffy, postrach wampirów**
07:05 **Przygody Kota w butach**
07:35 **Dragon Ball Super**
08:00 **Nasz Nowy Dom**
09:00 **Septagon**
10:00 **Anatomia głupoty**
11:00 **Sekrety Sąsiadów**
12:00 **Galileo**
13:00 **Detektywi w akcji** - serial kryminalny, prod. Polska
14:00 **STOP Drogówka**
15:00 **Policjantki i Policjanci** - serial obyczajowy, prod. Polska
16:00 **Gliniarz i prokurator**
17:00 **Przeklęta**
18:00 **Septagon**
19:00 **Policjantki i Policjanci** - serial obyczajowy
20:00 **Sprawiedliwi - Wydział Kryminalny**
21:00 **Gwiazdy Kabaretu**
22:00 **Galileo**

FILM AKCJI

23:05 **Konspiracja Echelon** - film akcji
Max Peterson zajmuje się instalowaniem komputerowych systemów bezpieczeństwa. Podczas pobytu w Tajlandii otrzymuje tajemniczy podarunek - telefon, który wysyła wiadomości pozwalające na wygrywanie w kasynie.
01:20 **STOP Drogówka** - magazyn prod. Polska
02:25 **Interwencja**
03:05 **SuperLudzie**
04:05 **Magazyn Atleci Polsat Sport 2019**
04:40 **Trans World Sport 2019**
05:45 **Telezakupy TV Okazje**

wtorek 30 lipca

TVP 1

05:05 **Natura w Jedynce - Planeta lasów. Bezgraniczna tajga** - film dokumentalny
05:30 **Natura w Jedynce** - Planeta lasów. Lasy w chmurach - film
06:15 **Wieczna miłość** - serial
07:05 **Elif** - serial, prod. Turcja
08:00 **Wiadomości**
08:10 **Pogoda poranna**
08:15 **Kwadrans polityczny**
08:35 **Fascynujące miejsca** - Fascynująca Patagonia
09:05 **Czterdziestolatek - dwadzieścia lat później**
10:15 **Komisarz Alex** - serial kryminalny TVP
11:05 **Ojciec Mateusz** - serial kryminalny TVP
12:00 **Wiadomości**
12:15 **Agrobiznes**
12:35 **Agropogoda** - magazyn
12:45 **Natura w Jedynce** - Planeta lasów

SERIAL OBYCZAJOWY

14:00 **Elif** - serial, prod. Turcja, 2014
15:00 **Wiadomości**
15:10 **Pogoda**
15:15 **Alarm!** - magazyn
15:35 **Okrasa łamie przepisy** - Trzy mięsa na grilla
16:05 **Wieczna miłość** - serial
17:00 **Teleexpress**
17:30 **Jaka to melodia?**
18:25 **Jeden z dziesięciu**
19:27 **Tour de Pologne**
19:30 **Wiadomości**
20:10 **Alarm!** - magazyn
20:35 **Zniewolona** - serial kostiumowy, prod. Ukraina
21:35 **Rolnik szuka żony**
22:35 **Okupowani** - serial
23:35 **To nie koniec drogi**
00:35 **Sierpniowe niebo**
02:05 **Podwodny wróg**

TVP 2

05:30 **Koło fortuny** - teleturniej
06:05 **Doktor z alpejskiej wioski** - serial
06:55 **Dom Pana, dom miłości**
07:20 **Familiada** - teleturniej
07:55 **Pytanie na śniadanie**
11:00 **Panorama**
11:05 **Pogoda**
11:10 **Pytanie na śniadanie Extra**
11:25 **Rodzinka.pl** - serial komediowy TVP
11:55 **Barwy szczęścia** - serial obyczajowy TVP
12:30 **Koło fortuny** - teleturniej
13:15 **Marzę o Tobie**
14:05 **Postaw na milion** - teleturniej
15:10 **Doktor z alpejskiej wioski** - serial
16:00 **Koło fortuny**
16:35 **Familiada** - teleturniej
17:10 **Więzień miłości**
18:00 **Panorama**

SERIAL OBYCZAJOWY

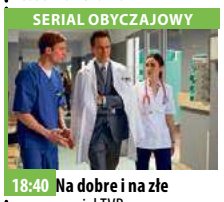

18:40 **Na dobre i na złe** - serial TVP
19:35 **Rodzinka.pl** - serial komediowy prod. TVP
20:10 **Złoty środek** - komedia, reż. Olaf Lubaszenko, wyk. Anna Przybylska
22:05 **Rodzinka.pl** - serial komediowy TVP
23:20 **Modliszka** - thriller, prod. Francja, 2017, reż. Alexandre Laurent, wyk. Carole Bouquet, Fred Testot, Manon Azem
01:15 **Świat bez fikcji** - Imperium marzeń - film
02:35 **Glina** - serial kryminalny
03:40 **Śmieszność**
05:15 **Zakończenie**

TVN

05:10 **Uwaga!** - magazyn
05:40 **Mango** - telezakupy
06:55 **Szkoła**
07:50 **Doradca smaku**
08:00 **19 +**
09:00 **Kuchenne rewolucje** - program kulinarno-rozrywkowy
10:00 **W-11 Wydział Śledczy** - program kryminalny
11:30 **SOS Ekipy w akcji**
12:30 **Ukryta prawda** - program obyczajowy
13:30 **W-11 Wydział Śledczy** - program kryminalny
15:00 **Kuchenne rewolucje** - program kulinarno-rozrywkowy
16:00 **Szkoła**
17:00 **SOS Ekipy w akcji**
18:00 **Ukryta prawda** - program obyczajowy
19:00 **Fakty**
19:35 **Sport**
19:45 **Pogoda**
19:50 **Uwaga!** - magazyn

PROGRAM KULINARNY

20:10 **Doradca smaku** - Solianka rosyjska
20:15 **Na Wspólnej** - serial obyczajowy, Polska
20:55 **Milionerzy**
21:35 **Mr. Brooks** - film sensacyjny, USA, 2007, reż. Bruce A. Evans, wyk. Kevin Costner, Demi Moore, Dane Cook, William Hurt, Marg Helgenberger
00:00 **Kuba Wojewódzki** - talk show
01:00 **W garniturach** - serial, USA
01:55 **Salon sukien ślubnych Goka**
02:55 **Uwaga!** - magazyn
03:20 **Noc Magii**

POLSAT

06:00 **Nowy dzień z Polsat News**
08:45 **Malanowski i Partnerzy** - serial kryminalny, prod. Polska
09:45 **Dzień, który zmienił moje życie** - serial obyczajowy, prod. Polska
10:45 **Dlaczego ja?**
11:45 **Gliniarze**
12:40 **Trudne sprawy**
13:40 **Sekrety rodziny**
14:40 **Dlaczego ja?**
15:50 **Wydarzenia**
16:10 **Pogoda**
16:15 **Interwencja** - magazyn reporterów
16:40 **Gliniarze**
17:40 **Sekrety rodziny**
18:50 **Wydarzenia**
19:20 **Sport**
19:25 **Pogoda**
19:30 **Świat według Kiepskich** - serial komediowy

FILM SENSACYJNY

20:05 **Hancock** - film sensacyjny, USA 2008
22:00 **Ultraviolet** - serial kryminalny Ultraviolet, działająca w sieci i wykorzystująca do tego siłę nowych technologii. Do grupy dołącza trzydziestoletnia Ola Serafin, którą osobiste przejścia zmusiły do opuszczenia Londynu i powrotu do rodzinnej Łodzi.
00:00 **Skazany na śmierć** - serial sensacyjny
01:00 **New York Taxi** - komedia sensacyjna, Francja, USA 2004
02:50 **Tajemnice losu** - program rozrywkowy

TVP Kultura

08:00 **Teledyski** - muzyka klasyczna
08:25 **Informacje kulturalne** - informator kulturalny
08:40 **Szlakiem miejsc niezwykłych** - Pomniki historii - Leżajsk - reportaż
09:00 **Antyfonie** - Wiktor Stribog - film dokumentalny
09:25 **Zuzanna** - film animowany
09:50 **Spokój** - film TVP, reż. Krzysztof Kieślowski, wyk. Jerzy Stuhr, Izabela Olszewska, Jerzy Trela, Michał Sulkiewicz, Danuta Ruksza, Elżbieta Karkoszka, Stanisław Gronkowski
11:30 **Najdłuższa wojna nowoczesnej Europy**
14:00 **Studio Kultura** - Rozmowy - Pernille Rose Groenkjaer
14:20 **Niedziela z... rolami Jana Himilsbacha**

DRAMAT

15:15 **Godzina "W"** - dramat, reż. Janusz Morgenstern
16:45 **Ucieczka z kina "Wolność"** - film obyczajowy, reż. Wojciech Marczewski, wyk. Janusz Gajos
18:30 **Dziewczyna i chłopak** - serial TVP
19:20 **Powidoki**
19:40 **One. Kobiety kultury**
20:20 **Lekkie obyczaje** - Nienasyceni - dramat
22:30 **Żelazna klasyka** - Tam, gdzie rosną poziomki - film obyczajowy
00:15 **Nocny dokument** - Czasem śnię, że latam
01:20 **Festiwal w Salzburgu** - Faust - opera
04:35 **Kino nocne** - Moja nowa droga - film

TV Puls

06:00 **Na wariackich papierach** - fabularny
08:00 **Lombard. Życie pod zastaw** - serial obyczajowy
09:00 **Tajemnice medyczne** - film akcji
10:00 **Nash Bridges**
12:00 **Kobra - oddział specjalny** - fabularny
14:00 **Łowcy skarbów**
Historyczka Sydney Fox decyduje się podróżować po świecie, by odnaleźć zaginione skarby i dzieła sztuki.
15:00 **Lombard. Życie pod zastaw** - serial obyczajowy
16:00 **Prześladowca**
18:00 **Lombard. Życie pod zastaw** - serial obyczajowy
20:00 **W ogniu przemocy**

FILM AKCJI

22:20 **Najlepsi z najlepszych 3: Bez odwrotu** - film akcji
Tommy Lee przyjeżdża w odwiedziny do swojej siostry. Jego wizytę zakłócają członkowie organizacji rasistowskiej.
00:05 **Trefny wóz**
Michael Woods podróżuje do RPA, by spotkać się z byłą żoną. Nieświadomy niczego wypożycza trefny samochód.
01:35 **Tajemnice medyczne** - film akcji
02:35 **Biesiada na cztery pory roku** - serial obyczajowy
04:55 **Słodka miłość**

TVN 7

05:10 **Szkoła**
06:10 **Ukryta prawda** - program obyczajowy
07:10 **Sąd rodzinny** - program sądowy
08:10 **Szpital** - program obyczajowy
09:10 **Sędzia Anna Maria Wesołowska** - program sądowy
10:15 **Mango telezakupy**
11:55 **Ukryta prawda** - magazyn obyczajowy
12:55 **Sąd rodzinny** - program sądowy
13:55 **Sędzia Anna Maria Wesołowska** - program sądowy
14:55 **Szpital** - program obyczajowy
15:55 **Kości** - serial
16:55 **Dr House** - serial obyczajowy, USA
17:55 **Kryminalni** - serial kryminalny, Polska
19:00 **Ukryta prawda**

FILM SENSACYJNY

20:00 **Chłopcy z ferajny** - film sensacyjny, USA, 1990, reż. Martin Scorsese, wyk. Robert De Niro, Ray Liotta, Joe Pesci, Lorraine BraccoFrank Sivero
23:05 **Walkiria** - film wojenny, prod. USA, Niemcy, 2008, reż. Bryan Singer, wyk. Tom Cruise, Kenneth Branagh, Eddie Izzard, Carice van Houten, Bill Nighy, Terence Stamp, Tom Wilkinson
01:35 **Zagubieni** - serial, USA
02:35 **Noc Magii** - program ezoteryczny prod. Polska

TV 4

06:00 **Buffy, postrach wampirów**
07:05 **Przygody Kota w butach**
07:35 **Dragon Ball Super**
08:00 **Nasz Nowy Dom**
09:00 **Septagon**
10:00 **Anatomia głupoty**
11:00 **Sekrety Sąsiadów**
12:00 **Galileo**
13:00 **Detektywi w akcji** - serial kryminalny, prod. Polska
14:00 **STOP Drogówka**
15:00 **Policjantki i Policjanci** - serial obyczajowy, prod. Polska
16:00 **Gliniarz i prokurator**
18:00 **Septagon**
19:00 **Policjantki i Policjanci** - serial obyczajowy, prod. Polska
20:00 **Sprawiedliwi - Wydział Kryminalny**

FILM SENSACYJNY

21:00 **Klub śmierci** Ray, po wyjściu z więzienia, chce zacząć nowe życie. Zatrudnia się jako ochroniarz w nocnym klubie i stara się przede wszystkim unikać kłopotów. Jednak kiedy klub zostaje obrabowany, a syn właściciela zastrzelony, Ray z powodu swojej kryminalnej przeszłości staje się głównym podejrzanym.
22:55 **Piekielna gra**
01:00 **STOP Drogówka** - magazyn, prod. Polska
02:00 **Polityka na ostro**
03:05 **Magazyn Atleci Polsat Sport 2019**
03:40 **Trans World Sport 2019**

eprasa.pl e89db2601e

KURIER GMIN
TYGODNIK POWIATU WOŁOWSKIEGO
www.kuriergmin.pl

środa 31 lipca

TVP 1

05:05 **Natura w Jedynce** - Planeta lasów
06:15 **Wieczna miłość** - serial
07:05 **Elif** - serial, prod. Turcja
08:00 **Wiadomości**
08:10 **Pogoda poranna**
08:15 **Kwadrans polityczny**
08:35 **Fascynujące miejsca** - Fascynujące Wogezy - bociania dolina
09:00 **Alternatywy 4** - serial komediowy TVP
10:15 **Komisarz Alex** - serial kryminalny TVP
11:05 **Ojciec Mateusz** - serial kryminalny TVP
12:00 **Wiadomości**
12:15 **Agrobiznes**
12:30 **Agropogoda** - magazyn
12:35 **Rok w ogrodzie Extra**
12:45 **Natura w Jedynce** - Planeta lasów
14:00 **Elif** - serial, prod. Turcja
15:00 **Wiadomości**
15:15 **Alarm!** - magazyn
15:35 **Okrasa łamie przepisy**

SERIAL OBYCZAJOWY

16:05 **Wieczna miłość** - serial, prod. Turcja, 2015
17:00 **Teleexpress**
17:20 **Pogoda**
17:30 **Jaka to melodia?**
18:25 **Jeden z dziesięciu**
19:27 **Tour de Pologne**
19:30 **Wiadomości**
20:10 **Alarm!** - magazyn
20:35 **Zniewolona** - serial
21:35 **Rolnik szuka żony** - reality show
22:35 **Gołębiarki** - serial kostiumowy, prod. USA, 2015, reż. Yves Simoneau, wyk. Maia Laura Attard, Andre Agius
23:35 **Odnaleziony walc** - film dokumentalny
00:40 **Wojsko - polskie.pl**
01:00 **Terytorialsi**

TVP 2

05:20 **Koło fortuny** - teleturniej
06:00 **Doktor z alpejskiej wioski** - serial
06:50 **Pożyteczni.pl** - magazyn
07:20 **Familiada** - teleturniej
07:55 **Pytanie na śniadanie**
11:00 **Panorama**
11:05 **Pogoda**
11:10 **Pytanie na śniadanie Extra1**
11:25 **Rodzinka.pl** - serial komediowy TVP
11:55 **Barwy szczęścia** - serial obyczajowy TVP
12:30 **Koło fortuny** - teleturniej
13:15 **Marzę o Tobie**
14:10 **Postaw na milion** - teleturniej
15:10 **Doktor z alpejskiej wioski** - serial
16:00 **Koło fortuny** - teleturniej
16:35 **Familiada** - teleturniej

SERIAL OBYCZAJOWY

17:10 **Więzień miłości** - serial prod. Turcja, 2016
18:00 **Panorama**
18:25 **Pogoda**
18:30 **Sport Telegram**
18:40 **Na dobre i na złe** - serial TVP
19:35 **Rodzinka.pl** - serial komediowy TVP
20:10 **Kino relaks - Tata do pary 2** - komedia, prod. Niemcy, 2013, reż. Til Schweiger, Torsten Kunstler, wyk. Til Schweiger, Torsten Kunstler
22:20 **Mocne Kino** - Amerykańskie smoki
00:05 **Psy 2** - film sensacyjny
02:00 **Trzynaście lat** - serial
03:05 **Świat bez tajemnic** - W poszukiwaniu Boga

TVN

05:10 **Uwaga!** - magazyn
05:40 **Mango** - telezakupy
06:55 **Szkoła**
07:50 **Doradca smaku**
08:00 **19 +**
09:00 **Kuchenne rewolucje** - program kulinarno-rozrywkowy
10:00 **W-11 Wydział Śledczy** - program kryminalny
11:30 **SOS Ekipy w akcji**
12:30 **Ukryta prawda** - program obyczajowy
13:30 **W-11 Wydział Śledczy** - program kryminalny
15:00 **Kuchenne rewolucje** - program kulinarno-rozrywkowy
16:00 **Szkoła**
17:00 **SOS Ekipy w akcji**
18:00 **Ukryta prawda**
19:00 **Fakty**
19:35 **Sport**
19:45 **Pogoda**
19:50 **Uwaga!** - magazyn
20:10 **Doradca smaku**

SERIAL OBYCZAJOWY

20:15 **Na Wspólnej** - serial obyczajowy, Polska
20:55 **Milionerzy**
21:30 **Gliniarz z metropolii** - film sensacyjny, USA, 1997, reż. Thomas Carter, wyk. Eddie Murphy, Kim Miyori, Art Evans
23:55 **Jak stracić chłopaka w 10 dni** - film komedia, USA, Niemcy, 2003, reż. Donald Petrie, wyk. Kate Hudson, Matthew McConaughey, Kathryn Hahn, Annie Parisse, Adam Goldberg
02:20 **Z archiwum X** - serial, Kanada
03:20 **Uwaga!** - magazyn
03:45 **Noc Magii**

POLSAT

06:00 **Nowy dzień z Polsat News**
08:45 **Malanowski i Partnerzy** - serial kryminalny
09:45 **Dzień, który zmienił moje życie** - serial obyczajowy, prod. Polska
10:45 **Dlaczego ja?**
11:45 **Gliniarze**
12:40 **Trudne sprawy**
13:40 **Sekrety rodziny**
14:40 **Dlaczego ja?**
15:50 **Wydarzenia**
16:10 **Pogoda**
16:15 **Interwencja** - magazyn reporterów
16:40 **Gliniarze**
17:40 **Sekrety rodziny**
18:50 **Wydarzenia**
19:20 **Sport**
19:25 **Pogoda**
19:30 **Świat według Kiepskich** - serial komediowy, prod. Polska

KOMEDIA

20:05 **New York Taxi** - komedia sensacyjna Belle Williams jest demonem szybkości. Żółtą taksówką, którą osobiście przebudowała, mknie niczym odrzutowcem ulicami Nowego Jorku.
22:15 **John Tucker musi odejść** - komedia romantyczna Trzy atrakcyjne i podziwiane dziewczyny z rywalizujących ze sobą licealnych paczek odkrywają, że każda z nich spotyka się z tym samym facetem.
00:00 **Nasz Nowy Dom**
02:00 **Tajemnice losu**
04:55 **Disco Gramy** - program rozrywkowy

TVP Kultura

08:00 **Teledyski** - muzyka klasyczna
08:50 **Szlakiem miejsc niezwykłych** - Pomniki historii - Kamień Pomorski - Katedra - reportaż
09:05 **Księga Przestrzeni** - Wysokie mury
09:45 **Ucieczka z kina "Wolność"** - film obyczajowy, reż. Wojciech Marczewski, wyk. Janusz Gajos, Zbigniew Zamachowski, Teresa Marczewska, Piotr Fronczewski, Michał Bajor, Władysław Kowalski, Jan Peszek, Jerzy Bińczycki
11:30 **Najdłuższa wojna nowoczesnej Europy** - serial TVP
13:50 **Studio Kultura**
14:15 **„Zawsze gorzej może być"** - koncert
15:20 **Za ścianą** - dramat, reż. Krzysztof Zanussi, wyk. Maja Komorowska

FILM MUZYCZNY

16:35 **Warszawska premiera** - film muzyczny, reż. Jan Rybkowski, wyk. Jan Koecher, Jerzy Duszyński
18:30 **Dziewczyna i chłopak** - Dochodzenie - serial TVP, reż. Stanisław Loth, wyk. Anna Sieniawska
19:25 **Trzeci punkt widzenia**
20:00 **Informacje kulturalne**
20:20 **Geniusz: Picasso**
21:25 **W trzy miesiące dookoła świata** - Barany. Islandzka opowieść - komediodramat
23:05 **Dokument w podróży** - Safari
00:50 **Lekkie obyczaje** - Nienasyceni - dramat
02:55 **Tribute to Tomasz Stańko cz. 2** - koncert

TV Puls

06:00 **Na wariackich papierach** - fabularny
08:00 **Lombard. Życie pod zastaw** - serial obyczajowy
09:00 **Tajemnice medyczne** - film akcji
10:00 **Nash Bridges**
12:00 **Kobra - oddział specjalny** - fabularny Serial o niemieckich policjantach, którzy patrolują autostradę wiodącą ze wschodu na zachód Europy. W swojej pracy spotykają przemytników, handlarzy narkotyków i wiele innych podejrzanych osób. Często muszą dokonywać szaleńczych pościgów za uciekającymi przestępcami.
14:00 **Łowcy skarbów**
15:00 **Lombard. Życie pod zastaw** - serial
16:00 **Zastępcza matka**

SERIAL OBYCZAJOWY

18:00 **Lombard. Życie pod zastaw** - serial obyczajowy
20:00 **Smak zemsty** Problemowy nastolatek, wykonując prace społeczne w podupadającej szkole karate, postanawia zakwalifikować się do turnieju MMA.
22:05 **Champion 2**
00:05 **Puls lata**
00:10 **Bez Litości**
02:05 **Tajemnice medyczne** - film akcji
03:05 **Biesiada na cztery pory roku** - serial obyczajowy
04:05 **Taki jest świat** - program informacyjny prod. Polska
05:00 **Słodka miłość**

TVN 7

05:10 **Szkoła**
06:10 **Ukryta prawda** - program obyczajowy
07:10 **Sąd rodzinny** - program sądowy
08:10 **Szpital** - program obyczajowy
09:10 **Sędzia Anna Maria Wesołowska** - program sądowy
10:15 **Mango telezakupy**
11:55 **Ukryta prawda** - magazyn obyczajowy
12:55 **Sąd rodzinny** - program sądowy
13:55 **Sędzia Anna Maria Wesołowska** - program sądowy
14:55 **Szpital** - program obyczajowy
15:55 **Kości** - serial
16:55 **Dr House** - serial o byczajowy, USA
17:55 **Kryminalni** - serial kryminalny, Polska
19:00 **Ukryta prawda**

FILM SENSACYJNY

20:00 **Zanim zasnę** - film sensacyjny, USA, Wielka Brytania, Francja, Szwecja, 2014, reż. Rowan Joffe, wyk. Nicole Kidman, Colin Firth, Mark Strong, Ben Crompton, Anne-Marie Duff
21:55 **Wierny ogrodnik** - film sensacyjny, Niemcy, Wielka Brytania, USA, 2005, reż. Fernando Meirelles, wyk. Ralph Fiennes, Rachel Weisz, Hubert Koundé, Bill Nighy, Archie Panjabi, Pete Postlethwaite
00:35 **Zagubieni** - serial, USA
01:30 **Druga strona medalu** - talk show
02:30 **Noc Magii**

TV 4

06:00 **Buffy, postrach wampirów** - serial przygodowy
07:05 **Przygody Kota w butach**
07:35 **Dragon Ball Super**
08:00 **Nasz Nowy Dom** - magazyn
09:00 **Septagon**
10:00 **Anatomia głupoty**
11:00 **Sekrety Sąsiadów**
12:00 **Galileo**
13:00 **Detektywi w akcji** - serial kryminalny, prod. Polska
14:00 **STOP Drogówka**
15:00 **Policjantki i Policjanci** - serial obyczajowy, prod. Polska
16:00 **Gliniarz i prokurator**
17:00 **Przeklęta**
18:00 **Septagon**
19:00 **Policjantki i Policjanci** - serial obyczajowy

SERIAL KRYMINALNY

20:00 **Sprawiedliwi - Wydział Kryminalny**
21:05 **Córka wilka** - thriller Pracująca dla armii amerykańskiej Clair Hamilton wraca z Bliskiego Wschodu do domu na wieść o śmierci ojca. Kiedy rozchodzą się pogłoski o spadku jaki odziedziczyła, jej syn, Charlie, zostaje uprowadzony dla okupu.
22:55 **Krwawy okręt**
00:40 **Transakcje za milion dolarów: Los Angeles**
01:45 **Polityka na ostro**
02:40 **Disco Polo Life**
03:40 **Top 10 lista przebojów** - program rozrywkowy prod. Polska

czwartek 1 sierpnia

TVP 1

05:05 **Natura w Jedynce** - Planeta lasów. Wśród sosen kanaryjskich - film dokumentalny, prod. Hiszpania, 2017
05:35 **Natura w Jedynce** - Planeta lasów. Strażnicy rzeki - film dokumentalny
06:15 **Wieczna miłość** - serial, prod. Turcja, 2015
07:10 **Elif** - serial, prod. Turcja
08:00 **Wiadomości**
08:10 **Pogoda poranna**
08:15 **Kwadrans polityczny**
08:45 **Alternatywy 4** - serial komediowy TVP
09:55 **Komisarz Alex** - serial kryminalny TVP
10:55 **Ojciec Mateusz** - serial kryminalny TVP
12:00 **Wiadomości**
12:15 **Agrobiznes**
12:25 **Agropogoda** - magazyn
12:30 **To się opłaca** - magazyn
12:45 **Natura w Jedynce** - Planeta lasów

SERIAL OBYCZAJOWY

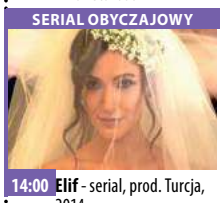

14:00 **Elif** - serial, prod. Turcja, 2014
15:00 **Wiadomości**
15:15 **Alarm!** - magazyn
15:35 **Okrasa łamie przepisy**
16:05 **Wieczna miłość** - serial
17:00 **Teleexpress**
17:30 **Jaka to melodia?**
18:25 **Jeden z dziesięciu**
19:25 **Tour de Pologne**
19:30 **Wiadomości**
20:10 **Alarm!** - magazyn
20:35 **Warszawiacy śpiewają (nie)zakazane piosenki** - koncert
21:50 **Sprawa dla reportera**
22:50 **Sekundy, które zmieniły życie**
23:25 **Ocaleni** - reality show
00:30 **Magazyn kryminalny 997** - magazyn

TVP 2

06:00 **Doktor z alpejskiej wioski** - serial
06:50 **Operacja Zdrowie!**
07:20 **Familiada** - teleturniej
07:55 **Pytanie na śniadanie**
11:00 **Panorama**
11:05 **Pogoda**
11:10 **Pytanie na śniadanie Extra**
11:25 **Rodzinka.pl** - serial komediowy TVP
11:55 **Barwy szczęścia** - serial obyczajowy TVP
12:30 **Koło fortuny** - teleturniej
13:15 **Marzę o Tobie**
14:10 **Postaw na milion** - teleturniej
15:10 **Doktor z alpejskiej wioski** - serial
16:00 **Koło fortuny**
16:35 **Familiada** - teleturniej
17:00 **Powstanie zwykłych ludzi** - dokumentalny
18:00 **Panorama**
18:30 **Sport Telegram**

SERIAL OBYCZAJOWY

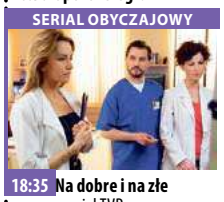

18:35 **Na dobre i na złe** - serial TVP
19:30 **Rodzinka.pl** - serial komediowy TVP
20:10 **Zanim się rozstaniemy** - film obyczajowy, prod. USA, 2014, reż. Chris Evans, wyk. Chris Evans, Alice Eve, Emma Fitzpatrick, Mark Kassen
21:55 **Wyścig** - film obyczajowy, prod. Wielka Brytania, USA, 2013
00:05 **Złoty środek** - komedia
02:00 **O mnie się nie martw** - serial komediowy TVP
02:50 **Kontakt** - serial kryminalny, prod. Francja, 2016
03:50 **Art Noc** - Europejski Stadion Kultury
04:45 **Zakończenie dnia**

TVN

05:10 **Uwaga!** - magazyn
05:40 **Mango** - telezakupy
06:55 **Szkoła**
07:50 **Doradca smaku**
08:00 **19 +**
09:00 **Kuchenne rewolucje** - program kulinarno-rozrywkowy
10:00 **W-11 Wydział Śledczy** - program kryminalny
11:30 **SOS Ekipy w akcji**
12:30 **Ukryta prawda** - program obyczajowy
13:30 **W-11 Wydział Śledczy**
15:00 **Kuchenne rewolucje** - program kulinarno-rozrywkowy
16:00 **Szkoła**
17:00 **SOS Ekipy w akcji**
18:00 **Ukryta prawda** - program obyczajowy
19:00 **Fakty**
19:35 **Sport**
19:45 **Pogoda**
19:50 **Uwaga!** - magazyn
20:10 **Doradca smaku**

SERIAL OBYCZAJOWY

20:15 **Na Wspólnej** - serial obyczajowy, Polska
20:55 **Milionerzy**
21:30 **Kuchenne rewolucje** - program kulinarno-rozrywkowy
22:30 **Evan wszechmogący** - film komedia, USA, 2007, reż. Tom Shadyac, wyk. Steve Carell, Morgan Freeman, Lauren Graham, Johnny Simmons, Graham Phillips, Jimmy Bennett, John Goodman
00:30 **Top Model** - program rozrywkowy
01:30 **Efekt Domina**
02:05 **Uwaga!** - magazyn prod. Polska
02:30 **Noc Magii**

POLSAT

06:00 **Nowy dzień z Polsat News**
08:45 **Malanowski i Partnerzy** - serial kryminalny, prod. Polska
09:45 **Dzień, który zmienił moje życie** - serial obyczajowy, prod. Polska
10:45 **Dlaczego ja?**
11:45 **Gliniarze**
12:40 **Trudne sprawy**
13:40 **Sekrety rodziny**
14:40 **Dlaczego ja?**
15:50 **Wydarzenia**
16:10 **Pogoda**
16:15 **Interwencja** - magazyn reporterów
16:40 **Gliniarze**
17:40 **Sekrety rodziny**
18:50 **Wydarzenia**
19:20 **Sport**
19:25 **Pogoda**
19:30 **Świat według Kiepskich** - serial komediowy

KOMEDIA

20:05 **Diabeł ubiera się u Prady** - komedia Andy Sachs, młoda dziewczyna z małego miasteczka, która niedawno ukończyła college, poszukuje w Nowym Jorku posady dziennikarki. Nieoczekiwanie zdobywa posadę asystentki u Mirandy Priestly, wpływowej redaktor naczelnej miesięcznika "Runway".
22:20 **Nowożeńcy** - komedia romantyczna
00:25 **Chirurdzy**
02:30 **Tajemnice losu**
04:55 **Disco Gramy** - program rozrywkowy prod. Polska
05:40 **Telezakupy TV Okazje**

TVP Kultura

08:00 **Teledyski** - muzyka klasyczna
08:30 **Informacje kulturalne** - informator kulturalny
08:40 **Szlakiem miejsc niezwykłych** - Pomniki historii - Katowice Gmach Sejmu - reportaż
09:00 **Vistuliada**
09:35 **Warszawska premiera** - film muzyczny
11:30 **Najdłuższa wojna nowoczesnej Europy** - Zwycięstwo bez wodzów - serial TVP
13:10 **Studio Kultura**
13:25 **Taśmy Kultury**
13:55 **Kamień na kamieniu** - dramat, reż. Ryszard Ber, wyk. Jerzy Radziwiłowicz, Bożena Adamek, Adam Ferency, Janusz Michałowski, Bronisław Pawlik, Joanna Żółkowska, Paweł Gędełek
15:45 **Zejść na ziemię**

DRAMAT

16:45 **Prymas. Trzy lata z Tysiąca** - dramat, reż. Teresa Kotlarczyk, wyk. Andrzej Seweryn
18:40 **Dziewczyna i chłopak** - Oliwa do ognia - serial TVP, reż. Stanisław Loth, wyk. Anna Sieniawska, Wojciech Sieniawski
19:40 **Koło pióra** - magazyn
20:20 **Teatr Telewizji** - Teatr Sensacji
21:35 **Sierpniowe niebo**
23:05 **Aga Zaryan** - Umiera piękno - koncert
23:55 **Portrety** - Pola Negri. Życie Gwiazdy - film
01:05 **Cztery noce z Anną** - dramat
02:45 **Kino nocne** - Pokój saren - film fabularny

TV Puls

06:00 **Na wariackich papierach** - fabularny
08:00 **Lombard. Życie pod zastaw** - serial obyczajowy
09:00 **Tajemnice medyczne** - film akcji
10:00 **Nash Bridges**
12:00 **Kobra - oddział specjalny** - fabularny
14:00 **Łowcy skarbów** Historyczka Sydney Fox decyduje się podróżować po świecie, by odnaleźć zaginione skarby i dzieła sztuki.
15:00 **Lombard. Życie pod zastaw** - serial obyczajowy
16:00 **W potrzasku**
18:00 **Lombard. Życie pod zastaw** - serial

FILM OBYCZAJOWY

20:00 **To nie tak jak myślisz, kotku** Neurochirurg pod pretekstem udziału w sympozjum spędza weekend nad morzem z pielęgniarką. Ten sam hotel wybiera jego żona.
22:05 **Anioł stróż**
00:05 **W akcie desperacji**
02:05 **Górka Dolna**
03:10 **Menu na miarę** - fabularny
03:50 **Taki jest świat** - program informacyjny prod. Polska
04:40 **Dyżur**
05:05 **Słodka miłość**
04:40 **Z archiwum policji** - fabularny
05:00 **Dyżur**

TVN 7

05:10 **Szkoła**
06:10 **Ukryta prawda** - program obyczajowy
07:10 **Sąd rodzinny** - program sądowy
08:10 **Szpital** - program obyczajowy
09:10 **Sędzia Anna Maria Wesołowska** - program sądowy
10:15 **Mango telezakupy**
11:55 **Ukryta prawda** - magazyn obyczajowy
12:55 **Sąd rodzinny** - program sądowy
13:55 **Sędzia Anna Maria Wesołowska** - program sądowy
14:55 **Szpital** - program obyczajowy
15:55 **Kości** - serial
16:55 **Dr House** - serial obyczajowy, USA
17:55 **Kryminalni** - serial kryminalny, Polska
19:00 **Ukryta prawda**

KOMEDIA

20:00 **Ogłaszam was Chuckiem i Larrym** - film komedia, prod. USA, 2007, reż. Dennis Dugan, wyk. Adam Sandler, Kevin James, Jessica Biel, Dan Aykroyd, Ving Rhames, Steve Buscemi, Richard Chamberlain
22:30 **American Pie: Zjazd absolwentów** - film komedia, USA, 2012, reż. Jon Hurwitz, Hayden Schlossberg, wyk. Jason Biggs, Alyson Hannigan, Chris Klein, Thomas Ian Nicholas, Tara Reid, Seann William Scott, Mena Suvari
00:50 **Zagubieni** - serial, USA
01:50 **Druga strona medalu**

TV 4

06:00 **Buffy, postrach wampirów**
07:05 **Przygody Kota w butach**
07:35 **Dragon Ball Super**
08:00 **Nasz Nowy Dom**
09:00 **Septagon**
10:00 **Anatomia głupoty**
11:00 **Sekrety Sąsiadów**
12:00 **9. miesiąc**
13:00 **Detektywi w akcji** - serial kryminalny, prod. Polska
14:00 **STOP Drogówka**
15:00 **Policjantki i Policjanci** - serial obyczajowy, prod. Polska
16:00 **Gliniarz i prokurator**
17:00 **Przeklęta**
18:00 **Septagon**
19:00 **Policjantki i Policjanci** - serial obyczajowy, prod. Polska
20:00 **Sprawiedliwi - Wydział Kryminalny** - serial kryminalny

KOMEDIA

21:00 **Kuloodporny** - komedia sensacyjna Głównym bohaterem filmu jest tybetański, bezimienny mnich, który strzeże starożytnego zwoju, źródła niezmierzonej mocy. Bezimienny wyrusza w podróż, by odnaleźć kolejnego Strażnika Zwoju. Kierując się radami otrzymanymi przez swojego poprzednika, wybiera na swojego następcę Kara, młodego chłopaka, który wychował się na ulicy.
23:10 **Tuż przed tragedią**
01:25 **Transakcje za milion dolarów: Los Angeles**
02:25 **Interwencja** - magazyn prod. Polska

eprasa.pl e89db2601e

Branżowy miesięcznik „DOBRA PRACA”

KRES ELASTYCZNEGO ZATRUDNIENIA

Umowy o pracę staną się mniej elastyczne i mogą być rzadziej zawierane, jeśli propozycja zmian w prawie pracy, jaka trafiła do senackiej Komisji Praw Człowieka, Praworządności i Petycji, zostanie zrealizowana. Zmusi ona bowiem pracodawców do podawania przyczyn wypowiedzenia w przypadku umów zawartych na czas określony dłuższy niż 6 miesięcy.

Kodeks pracy w art. 30 § 4 nakłada na pracodawcę obowiązek wskazania przyczyny uzasadniającej rozwiązanie umowy o pracę w dwóch przypadkach: gdy chodzi o rozwiązanie umowy bez wypowiedzenia (niezależnie od rodzaju umowy) oraz w razie wypowiedzenia umowy o pracę zawartej na czas nieokreślony. Przepis ten nie przewiduje natomiast konieczności uzasadniania przez pracodawcę wypowiedzenia umowy o pracę zawartej na czas określony.

Elastyczność rynku pracy osiąga się m.in. właśnie poprzez zróżnicowanie form zatrudnienia. Wybór formy zatrudnienia, w tym rodzaju umowy, umożliwia objęcie kodeksową ochroną zatrudnienia pracowniczego większej grupy osób. Funkcję ochronną pracownika realizuje umowa o pracę na czas określony, nie gwarantuje jej natomiast zatrudnienie cywilnoprawne.

Wprowadzenie wymogu podawania przyczyny przy rozwiązaniu umowy o pracę na czas określony zawartej na co najmniej 6 miesięcy podważy jednak ustawowy cel rozróżnienia rodzajów umowy o pracy, a także sprzeciwi się elastyczności terminowego zatrudnienia pracowniczego. Samo zrównanie okresów wypowiedzenia tych umów zmniejszyło już występujące między nimi różnice, a wprowadzenie obowiązku uzasadniania wypowiedzenia umowy na czas określony w zasadzie całkowicie je zniweluje.

Tymczasem duży odsetek zawieranych umów o pracę stanowią umowy na czas określony, a efektem wprowadzenia zmiany będzie zmniejszenie liczby umów na czas określony powyżej 6 miesięcy. W efekcie może to spowodować popularyzację zatrudnienia na czas określony poniżej 6 miesięcy, których nie dotyczy proponowana zmiana. Skutki takiego działania nie odczują tylko pracodawcy, ale też sami pracownicy. Pracodawcy RP zwracają uwagę, że zbytnie usztywnienie systemu prawa pracy, w szczególności zasad rozwiązywania umów na czas określony może spowodować skutki odwrotne od zamierzonych – zamiast przyczynić się do szerszego stosowania umów o pracę, doprowadzi do wzrostu zatrudnienia pozapracowniczego.

Do ramki ŕ Umowy o pracę staną się mniej elastyczne i mogą być rzadziej zawierane, jeśli propozycja zmian w prawie pracy, jaka trafiła do senackiej Komisji Praw Człowieka, Praworządności i Petycji, zostanie zrealizowana. Zmusi ona bowiem pracodawców do podawania przyczyn wypowiedzenia w przypadku umów zawartych na czas określony dłuższy niż 6 miesięcy.

Pracodawcy RP

ZAWODOWCY NA DWA ETATY.
Jak polscy rodzice radzą sobie w pracy?

48 proc. polskich matekuważa, że kompetencje nabywane przy wychowywaniu dziecka są przydatne w ich pracy. Tylko co czwarta nie zgadza się z tym stwierdzeniem. Trudno się dziwić takim postawom - rodzice to bardzo istotna grupa pracowników, która często wykazuje się w zespołach odpowiedzialnością i dobrą organizacją. Jednocześnie jednak wciąż muszą oni mierzyć się z wieloma wyzwaniami wynikającymi z łączenia ról mamy, taty i pracownika.

Jak podkreślają eksperci HR i psychologowie, współczesne środowisko pracy stanowi często pole zmagań między możliwościami pracowników a wysokimi wymaganiami, które stawia przed nimi otoczenie. Nie inaczej jest w wypadku rodziców. Według międzynarodowych badań zleconych przez markę WaterWipes, 6 na 10 z ojców i matek czuje, że „nie daje rady” w roli rodzica wyznaczanej przez media, reklamę i najbliższe środowisko.

Wspomniany raport towarzyszy kampanii #thisisparenthood, której celem jest pokazanie realnego obrazu rodzicielstwa i udowodnienie, że ojcowie i matki mają prawo do chwil słabości i zmęczenia. To z kolei przejaw innego zjawiska – pojawiania się coraz większej liczby inicjatyw mających na celu wsparcie rodziców w harmonijnym godzeniu ról zawodowych i prywatnych.

BENEFITY I WORK-LIFE BALANCE

Według badań naukowców z uniwersytetów w Manchesterze i Essex, pracujące kobiety posiadające dzieci są nawet o 40% bardziej zestresowane od swoich bezdzietnych koleżanek z pracy. Poziom ich stresu obniża zmniejszony wymiar pracy, niemal bez wpływu pozostają natomiast elastyczny model pracy czy praca zdalna.

Polskie prawo oraz świadomi pracodawcy starają się ułatwiać kobietom łączenie dwóch życiowych ról. Wśród najczęściej wymienianych benefitów, jakie posiadający dzieci pracownicy otrzymują w zatrudniających ich firmach, znalazły się: elastyczny czas pracy (36%), dodatkowy urlop (31%), możliwość pracy zdalnej (30%) czy paczki okazjonalne (30%). Natomiast sami rodzice coraz częściej wyrażają zainteresowanie innymi świadczeniami, m.in. żłobkiem i przedszkolem w miejscu pracy. To, w jaki sposób pracodawcy będą w najbliższych latach adresowali te realny potrzeby, będzie miało bardzo istotny wpływ na sytuację rodziców w Polsce.

– Z punktu widzenia zarządzania talentami, rozdźwięk między oczekiwanymi a otrzymywanymi benefitami czy niski udział matek, które korzystają z przysługujących im praw pokazuje, że jest w tym obszarze wciąż wiele do poprawy. Do najlepszych praktyk firm w zakresie wsparcia pracujących rodziców w pierwszych latach życia ich dziecka należą m.in. elastyczne urlopy rodzicielskie, dodatkowe dofinansowania, transparentna strategia wsparcia rodziców czy wspominane coraz częściej żłobki i przedszkola firmowe. Takie elementy świadczeń pracowniczych to na pewno ważny czynnik, brany pod uwagę przy wyborze firmy przez pracowników – mówi Konstancja Zyzik, Talent Acquisition & Capabilities Development Manager w Grupie Pracuj.

Grupa Pracuj

eprasa.pl e89db2601e

DNI WIŃSKA ZA NAMI

Gminny Ośrodek Kultury Wińsko przygotował w sobotę i niedzielę Dni Wińska. Kilkuset mieszkańców uczestniczyło w imprezach, IV Biegu Szlakiem Wielkiej Niedźwiedzicy czy zabawach tanecznych przy zespole Darecki. Były też zespoły, ZUMBA. Najlepsze połączenie emocji, tańca i muzyki. Występy zespołu śpiewaczego Harfa i Głębowiczanie, pokazy tańca z flagami. Przygotowano wystawę psów nierasowych „Kundel 2019", Rozstrzygnięto konkurs „Śliczna zagroda". Zagrały zespoły: Menado, Dagmara, Discoboys, Markus P.

red

Wikingowie w Żerkowie

X Święto Słowian i Wikingów

Od kilku lat, raz w roku, wieś w gminie Brzeg Dolny odwiedzają prastarzy wojownicy.

Początek wydarzenia zainicjowano otwarciem wystawy „10 lat z Wikingami w Żerkowie", która poprzez fotografie ukazała niezwykłość tej imprezy od dekady. Następnie odbyły się drużynowe walki Wikingów i ich finał o puchar Jarla Ulfa.

W międzyczasie zgromadzeni goście mogli wziąć udział w warsztatach edukacyjnych dla dzieci i dorosłych takich jak tkactwo, pieczenie podpłomyków, lepienie z gliny, malowanie tarcz. Głodni opowieści z przyjemnością słuchali gawęd historycznych. Punktem kulminacyjnym była wielka bitwa o Żerków. Późniejszym wieczorem wokalnie umilił czas zespół Huskarl grający dobry folk. Po nim miała miejsce zabawa taneczna. Wikingowie w Żerkowie udowodnili, że warto poznawać dzieje i tradycje pradawnych ludów.

Osa

Ulf: Być może jeden z wikińskich jarlów wraz z grupą wojowników trafił na tereny Wielkopolski i tam zawarł sojusz albo podbił jeden z grodów Polan. A potem, aby zbliżyć się do podbitego ludu, zmienił imię i stał się... Mieszkiem. Wiadomo bowiem, że Mieszko I nie nosił tego imienia od urodzenia. Gall Anonim, twórca kroniki z początku XII wieku, wspomina: „Mieszko zrazu zwany był imieniem innym". Jakie było to inne imię? Tego nie udało się do dzisiaj ustalić. Być może normańskie i Mieszko zmienił je ze względu na nowych poddanych? Być może Mieszko nazywał się wcześniej Dago lub Bjorn, czyli niedźwiedź, a po słowiańsku Miszka, skąd już blisko do Mieszka?

„Mali Warzęgowianie" z Warzęgowa

„Mali Warzęgowianie" z Warzęgowa reprezentowali Gminę Wołów i Powiat Wołowski na I Przeglądzie Dziecięcych Zespołów Dolnego Śląska „Magdalenki 2019" w Mąkolnie koło Złotego Stoku. Byli jedynym zespołem prezentującym pieśni i tańce dolnośląskie w autentycznych strojach dolnośląskich wśród 11 zaproszonych zespołów.

Na imprezie obecni byli goście: Poseł na Sejm RP Monika Wielichowska, Wicemarszałek Województwa Dolnośląskiego Marcin Gwóźdź oraz Burmistrz Złotego Stoku Grażyna Orczyk.

Organizatorem imprezy było Stowarzyszenie MAK wsi Mąkolno, pani sołtys Urszula Wróbel oraz znana folklorystka „Babcia Jasia"- Janina Frankowicz. Jest to wspaniała inicjatywa, która spotkała się z dużym zainteresowaniem zarówno obecnych zespołów dziecięcych, jak i publiczności. Zespoły otrzymały piękne ludowe statuetki oraz podziękowanie od Pani Poseł i dyplomy od organizatorów a dzieci obdarowane zostały mnóstwem

słodyczy i pysznym posiłkiem przygotowanym przez gospodynie. Na imprezie były ciekawe stoiska twórczości ludowej i wiele atrakcji, a dla dzieci mogły się pobawić na specjalnie przygotowanym placu zabaw. Tym razem słowa uznania należą się rodzicom dzieci „Małych Warzęgowian", którzy zawieźli swoje pociechy na tę wspaniałą imprezę. Organizatorom imprezy życzymy szybkiego zakończenia remontu OSP i lepszej pogody w przyszłym roku.

Eugeniusz Opyd

Steinpol Central Services Sp. z o.o. Oddział w Wołowie
lider w produkcji mebli tapicerowanych w Europie
poszukuje do pracy osób na stanowiska:

TAPICER | SZWACZKA
STOLARZ | KLEJARZ

NIE WYMAGAMY DOŚWIADCZENIA, ZA TO OFERUJEMY:
- bardzo dobre warunki socjalne w nowym budynku,
- stabilne zatrudnienie w ramach umowy o pracę,
- atrakcyjne wynagrodzenie,
- dodatkową opiekę medyczną,
- pakiet socjalny,
- dojazd do pracy.

ZADZWOŃ, ZAPYTAJ

KONTAKT:
Zainteresowanych prosimy o przesłanie CV
na adres: rekrutacja.wolow@steinpol.com.pl
lub kontakt telefoniczny: 95 71 32 903

www.steinpol.com.pl

REKLAMA

eprasa.pl e89db2601e

Wybieramy 2019 Miss & Mister BOBO

Tradycyjnie, jak co roku wybieramy Miss i Mistera Bobo Powiatu Wołowskiego. Główną nagrodą dla zwycięzcy, który otrzyma największą liczbę głosów jest 7 - dniowy pobyt razem z rodzicami w pensjonacie Danuta w Kołobrzegu. Sponsorem nagrody jest właściciel Pensjonatu Danuta (www.pensjonatdanuta.pl). W tym roku nagradzamy też drugie miejsce! Firma Agfa StarPrint w Wołowie, ul. Zwycięstwa 20 sponsoruje dla drugiego miejsca voucher na fotoksiążkę dla mamy i jej maluszka.

Rozstrzygnięcie konkursu nastąpi 29 sierpnia na łamach Kuriera Gmin. Głosowanie zakończy się 27 sierpnia o godz. 12.00. Czekamy na zdjęcia waszych pociech.

Jak dołączyć do konkursu?

Zgłoszenie kandydata następuje poprzez wysłanie wiadomości na adres e-mail: redakcja@kuriergmin.pl lub wiadomości prywatnej na stronie Kuriera Gmin na Facebooku wraz z podaniem imienia i nazwiska dziecka, wieku dziecka, miejscowości oraz zdjęcia dziecka. W konkursie zgłaszać można dzieci wyłącznie do 3 roku życia.

Wysyłając zgłoszenie, Uczestnik tym samym akceptuje postanowienia Regulaminu oraz wyraża zgodę na przetwarzanie danych osobowych na potrzeby realizacji Konkursu. Wyrażenie ww. zgód jest całkowicie dobrowolne, jednak brak zgody na postanowienia regulaminu i brak zgody na przetwarzanie danych osobowych uniemożliwia wzięcie udziału w Konkursie.

Główna nagroda - 7 DNIOWY POBYT NAD MORZEM

Jak głosować?

Głosowanie odbywa się za pomocą smsów i kuponów. Specjalne kupony należy wyciąć z gazety i przesłać lub przynieść do redakcji Kuriera Gmin, która znajduje się w Wołowie przy ul. Zwycięstwa 15. Głosowanie sms odbywa się za pomocą bramki. Aby oddać głos na swojego kandydata wyślij sms na numer **71160**, o treści **BOBO.X** gdzie X oznacza numer nadany kandydatowi (przykład **BOBO.1**). Koszt jednego smsa to 1,23 zł z VAT.

Aktualną liczbę głosów oddanych na kandydatów będziemy publikować co tydzień na łamach gazety, aż do zakończenia konkursu.

SPONSORZY:

AGFA LABORATORIUM FOTOGRAFICZNE Wołów

Kołobrzeg PENSJONAT DANUTA

297

BOBO.1
MIKOŁAJ LEKOWSKI, 15 miesięcy, Godzięcin

95

BOBO.2
MARCEL GAJDA, 2 latka, Godzięcin

67

BOBO.3
GABRIELA MICHALIK, 2 latka Pogalewo Wielkie

8
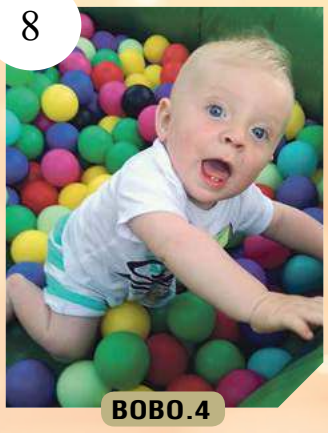
BOBO.4
ANTONI WRÓBEL, 8 miesięcy, Mojęcice

58

BOBO.5
KAMIL SOKÓŁ, 2,5 lat, Wołów

399

BOBO.6
GRACJAN SURUDO, 2 miesiące, Uskorz Mały

36

BOBO.7
ANTOŚ KASPRZAK, 7 miesięcy, Wołów

221

BOBO.8
SZYMON BIENIEK, 20 miesięcy, Wołów

31

BOBO.9
KAROLINA SHAUCHENKA, 10 miesięcy, Wołów

10

BOBO.10
FRANCISZEK DZIADKIEWICZ, 19 miesięcy, Wińsko

34

BOBO.11
SZYMON GAJOSEK, 17 miesięcy, Brzeg Dolny

214

BOBO.12
JULIA BAL, 16 miesięc, Domaszków

102

BOBO.13
FILIP KRAJEWSKI, 17 miesięcy, Dąbie

3

BOBO.14
LEOŚ STEC, 8 miesięcy, Wołów

49

BOBO.15
NIKODEM MAJEWSKI, 1 miesiąc, Brzeg Dolny

eprasa.pl e89db2601e

25

BOBO.16
ANTONI ZADARNOWSKI,
16 miesięcy, Krzydlina Mała

18

BOBO.17
TYMOTEUSZ MAZUR,
20 miesięcy, Brzeg Dolny

163

BOBO.18
OSKAR BLAUTH,
3 miesiące, Brzeg Dolny

63

BOBO.19
LIWIA STORBUCZYŃSKA,
1,5 roku, Brzeg Dolny

35

BOBO.20
ZUZANNA WARDAK,
8 miesięcy, Wołowie

1

BOBO.21
OLIVIER CZUPRYN,
2.5 roku, Brzeg Dolny

22

BOBO.22
ŁUKASZ SYLWESTRZAK,
6 miesięcy. Brzeg Dolny

157

BOBO.23
JULIA MAŃCZAK,
21 miesięcy, Wołów

378

BOBO.24
JOWITA WOŹNA,
3 lata, Wołów

6

BOBO.25
JAGODA KAMIŃSKA,
12 miesięcy. Wołów

14

BOBO.26
ADAM GIBEK,
3 miesiące, Wołów

6

BOBO.27
HUBERT PYTEL,
2 lata, Wołów

27

BOBO.28
NIKODEM PIETRAS,
10 miesięcy, Brzeg Dolny

0

BOBO.29
MIKOŁAJ PAKUŁA,
22 miesiące, Godzięcin

123

BOBO.30
TYMOTEUSZ KONANIEC,
6 miesięcy, Wołów

51

BOBO.31
KAROL DŁUŻNIEWSKI,
4 miesiące, Warzęgowo

176
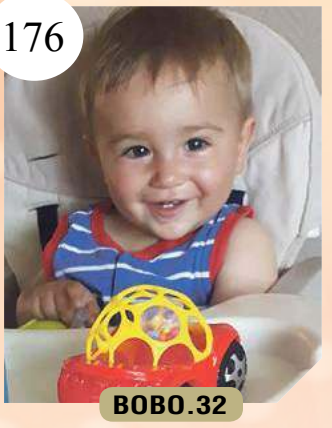
BOBO.32
DANIEL MACHI,
10 miesięcy, Mojęcice

50

BOBO.33
MARTYNA PIEĆKO,
15 miesięcy, Piotroniowice

34

BOBO.34
JAKUB JAKUBOWSKI,
2 lata 9 miesięcy,
Krzydlina Wielka

12

BOBO.35
KAROLINKA KOKOT,
10 miesięcy, Konary

4
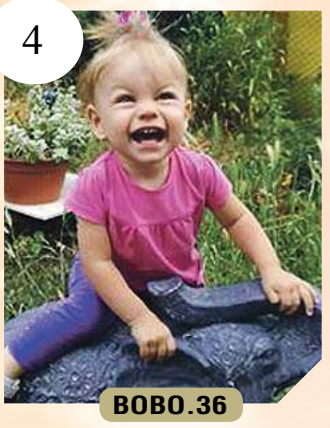
BOBO.36
ALEKSANDRA ZIMNICKA,
1,5 roku, Wołów

0

BOBO.37
ZUZIA FĄFARA,
2 latka, Stary Dwór

Miss & Mister BOBO

Swój głos oddaję na kandydatkę/kandydata nr

Proszę wpisać numer przypisany do kandydata/kandydatki

2019

eprasa.pl e89db2601e

MOMENTY BYŁY

MKP WOŁÓW

W minionym tygodniu do treningów powrócili piłkarze wołowskiego MKP, którzy rozpoczęli przygotowania do sezonu w klasie okręgowej. Po degradacji każdy klub przeżywa zwykle ciężkie chwile, wiążące się z goryczą niepowodzenia oraz chyba przede wszystkim - odpływem futbolowej *krwi*. Po pożegnaniu z 4.ligą nasz zespół pożegnał się również z **Michałem Sikorskim**, który w kolejnym sezonie nie będzie już bronił barw MKP. Pomiędzy słupkami naszej bramki nie zobaczymy już również **Przemysława Harwata**, zaś w środku pola futbolówki rozgrywał nie będzie **Damian Szaciło**, zaś w ataku trzeba znaleźć zastępstwo dla **Pawła Janusa**.

Pierwszy tydzień był czasem początkowych testów, a ich swoistym podsumowaniem pierwszy mecz kontrolny, w którym rywalem podopiecznych trenera **Piotra Bolkowskiego** była ekipa ze Środy Śl. W sobotę w barwach naszej drużyny pojawiło się kilku nowych zawodników, choć *szkielet* zespołu tworzyli piłkarze, których mogliśmy oglądać w poprzednim sezonie. W wyjściowym składzie pojawiły się 4 nowe *twarze*, a najdłużej w pamięci mógł zapaść **Oskar Juwa**, który zagrał na środku obrony. Zawodnik ten ma już w swoim sportowym *CV* przygodę z wołowską drużyną, ale wcześniej bronił jej barw w grupach młodzieżowych. W ostatnich miesiącach piłkarskiego rzemiosła uczył się pod szyldem głogowskiego Chrobrego i ta nauka z całą pewnością dała rezultaty. Mimo młodego wieku w wielu groźnych sytuacjach prezentował duży spokój i pewność własnych umiejętności, dzięki czemu wspólnie z **Szymonem Czyżowiczem** nie tylko rozbijali ataki rywali, ale potrafili także dość sprawnie wyprowadzić piłkę od tyłu, inicjując akcję ofensywną. Nie wiadomo jednak, czy zawodnik ten na dłużej zagości w drużynie P. Bolkowskiego, gdyż chęć na sprawdzenie jego umiejętności w futbolowym boju mają drużyny z nieco wyższej ligowej półki.

Do treningów z zespołem nie wrócił jeszcze **Maciej Szaciłło**, który w nadchodzących miesiącach będzie prawdopodobnie numerem 1 pomiędzy słupkami wołowskiej bramki. Pod jego nieobecność zobaczyliśmy na tej pozycji innego testowanego zawodnika, ale on sobotniego sprawdzianu z całą pewnością nie zaliczy do udanych. Być może nie poznał jeszcze na tyle dobrze kolegów z zespołu i widać było wysoki poziom *prądu* w każdej z jego interwencji. Swoich sił na wyższym poziomie w konfrontacji z Polonią spróbował także skrzydłowy orzeszowskiej Victorii **Kamil Miłkowski**, który partnerował w linii ataku powracającemu do drużyny i formy **Markowi Gackowi**. Drugi z wymienionych pokazał - mimo niewykorzystanego rzutu karnego, że potrafi grać w piłkę i jeśli tylko powróci na poziom, jaki jeszcze parę lat temu prezentował w koszulce dolnobrzeskiego KP, to nie tylko może stać się kluczową postacią w swojej ekipie, ale i odegrać jedną z głównych ról w całej lidze. Dla pierwszego zaś dobrze byłoby, gdyby jak najszybciej *przestawił* się na granie *okręgowe*, w którym długa piłka za plecy obrońców nie zawsze jest patentową metodą na gola, gdyż takich zagrań przechodzi znacznie mniej, a nawet jeśli taką szansę się dostanie, to nigdy za darmo i w większości przypadków o piłkę trzeba powalczyć z obrońcami. Bez wątpienia atutem tego napastnika jest szybkość i jeśli nauczy się ją umiejętnie wykorzystywać, to może być ciekawym wzmocnieniem w ofensywnej formacji wołowskiej drużyny.

W sparingu z Polonią Marek Gacek nie wykorzystał jedenastki, ale - podobnie, jak cały zespół, miał wiele dobrych momentów, które dają nadzieję na tym razem udany sezon wołowskiej ekipy.

Wracając jednak do sobotniego spotkania, którego rezultat z całą pewnością nie nastraja optymistycznie. Swój pierwszy sparing drużyna MKP przegrała bowiem aż **0-5** (0-2) i trudno stwierdzić, aby goście nie zapracowali na ten rezultat. W przekroju całego meczu byli zespołem lepszym. Umiejętnie bronili dostępu do własnej bramki, a jeśli nawet linia defensywna dała się miejscowym mocno zakręcić, to z opresji Polonistów ratował świetnie dysponowany golkiper. Od samego początku widać było, że obie drużyny testują oprócz nowych zawodników również nowe ustawienia i rozwiązania taktyczne, z czym w pierwszych minutach dużo mniej kłopotów mieli goście. Kiedy wydawało się, że wołowianie wreszcie znaleźli odpowiedni rytm gry, skarceni zostali szybkim kontratakiem i futbolówka po raz pierwszy zatrzepotała w siatce bramki MKP. Jednak w chwilę później przed znakomitą okazją na wyrównanie stanął M. Gacek, ale po wypracowanym przez siebie *wapnem* przegrał pojedynek z średzkim bramkarzem. Znacznie bardziej skuteczny z 11.metra okazał się jeszcze przed przerwą jeden z przyjezdnych, który techniczną podcinką ustalił wynik pierwszej połowy.

Po zmianie stron nasz zespół zaatakował i zdawał się dominować, ale ciągle wołowianie nie potrafili znaleźć sposobu na pokonanie golkipera Polonii. Po jednym z rzutów rożnych i błędzie w ustawieniu napastnik gości niemal od połowy boiska pognał sam na sam z bramkarzem, ale jego szarżę *ratunkowym* faulem powstrzymał **Adam Judziński**, który za swoje zagranie zobaczył czerwony kartonik. Ponieważ był to mecz kontrolny, to obie strony dalszą walkę prowadziły w równych liczbowo składach, ale średczanie zamienili rzut wolny na kolejne trafienie, a potem dołożyli kolejne dwa. W międzyczasie nasz zespół miał kilka dogodnych sytuacji na zmniejszenie rozmiarów porażki, ale tego dnia piłkarska fortuna gospodarzom nie sprzyjała, o czym boleśnie przekonał się **Daniel Kamiński**, który na honorowe trafienie nie zdołał zamienić kolejnego rzutu karnego.

Wysoka porażka z całą pewnością nie jest dobrym prognostykiem przed zbliżającymi się rozgrywkami, ale nawet w tym fatalnym spotkaniu były momenty, w których nasz zespół potrafił dominować na boisku. Niestety, nie udało się zakończyć trafieniem choćby jednej z kilku dogodnych sytuacji, a rywale bezwzględnie wykorzystali błędy naszego zespołu w formacji defensywnej. Mimo tej wysokiej porażki w listopadowym starcu (12.kolejka) obu ekip o ligowe punkty może być zupełnie inaczej, czego naszej drużynie należy z całą pewnością życzyć.

WROCŁAWSKA KLASA OKRĘGOWA 2019/2020

Pierwszy gwizdek arbitra, który rozpocznie piłkarską rywalizację o ligowe punkty na poziomie klasy okręgowej w grupie wrocławskiej wybrzmi 17 sierpnia. W 1.kolejce nowego sezonu zawodnicy wołowskiego MKP udadzą się do Marszowic, gdzie zmierzą się z ekipą tamtejszego Orła.

W przeciwieństwie do naszych piłkarzy, sierpniowi rywale mogli w czerwcu cieszyć się z awansu, wygrywając rywalizację w 4.grupie wrocławskiej klasy **A**. W rozgrywkach tych zdobyli **105** goli w **26** rozegranych pojedynkach, czyli skuteczność ich formacji ofensywnej wyniosła **4,03** trafienia w spotkaniu. Po **21** meczach z płyty boiska schodzili jako zwycięzcy, gromadząc w całych rozgrywkach **69** punktów, ale marszowiczanie zanotowali na swoim koncie także **5** futbolowych niepowodzeń, które ponieśli w pojedynkach z zespołami z *górnych* rejonów A-klasowego rankingu. Co ciekawe, **4** z tych porażek drużyna Orła poniosła przed własną publicznością, tracąc w nich w sumie aż **15** goli (średnio **3,75** w spotkaniu), przy **26** straconych w całych rozgrywkach (czyli 57% wszystkich straconych bramek). Nie oznacza to jednak, że zespół ten nie potrafi wykorzystać atutu własnego boiska, o czym w poprzednim sezonie boleśnie przekonali się piłkarze MKS Siechnice, zbierając *lanie* w rozmiarach **16-0**. Nasi najbliżsi rywale w walce o rankingowe punkty mają za sobą już pierwszy letni sparing, w którym ograli Czarnych z Jelcza-Laskowic (**5-2**). O tym, że zespół Orła nie traktuje swojej przygody z ligą okręgową w kategoriach krótkiej piłkarskiej przygody niech świadczy fakt, że w kadrze drużyny swoje umiejętności prezentują zawodnicy z takim doświadczeniem jak **Jacek Sorbian** czy **Mieczysław Przytuła**, którzy swoje umiejętności prezentowali na znacznie wyższych futbolowych szczeblach. Od samego początku nie będzie więc łatwo, a oto z jakimi rywalami zawodnicy MKP zmierzą się w nadchodzących rozgrywkach:

1.	17-18.08.	Orzeł Marszowice	B
2.	24-25.08.	**Olimpia Podgaj**	12.
3.	31.08.-1.09.	Odra Malczyce	B
4.	7-8.09.	Barycz Sułów	B
5.	14-15.09.	**Mechanik Brzezina**	3.
6.	21-22.09.	KS Zorawina	10.
7.	28-29.09.	**GKS Kobierzyce**	8.
8.	5-6.10.	Energetyk Siechnice	13.
9.	12-13.10.	**Czarni Jelcz-Lask.**	5.
10.	19-20.10.	Zachód Sobótka	4.
11.	26-27.10.	**WKS Wierzbice**	B
12.	2-3.11.	Polonia Środa Śl.	9.
13.	9-10.11.	**Pogoń Oleśnica**	6.
14.	16-17.11.	Parasol Wrocław	11.
15.	23-24.11.	**Orzeł Pawłowice**	7.

w tabeli: kolejka, data, rywal, pozycja z sezonu 2018/19

tłustym drukiem - mecze u siebie

Sobotni sprawdzian ze średzką Polonią nie wypadł najlepiej podopiecznym trenera Piotra Bolkowskiego, ale potencjał zespołu MKP jest na tyle poważny, że nawet jeśli nasz zespół nie wywalczy awansu, to powinien być aktywnym uczestnikiem walki o niego.

24.02.2021 e89db2601e

KLASA A - 2019/2020

Niedawno swoich rywali w rozgrywkach klasy A poznali piłkarze z Brzegu Dolnego, Lubiąża, Orzeszkowa oraz Krzelowa. Choć na tym poziomie rozgrywek będzie miał aż 4 reprezentantów, to jednak nadchodzącej jesienie będziemy świadkami mniejszej ilości derby, gdyż w rezultacie podziału na grupy nasze zespoły znalazły się w 1. i 2.

W pierwszej z wymienionych zagrają futboliści lubiąskiej Odry, Victorii Orzeszków oraz KP Brzeg Dolny, czyli ekip, które w poprzednich rozgrywkach notowane były w czubie grupy 1 (z wyjątkiem orzeszkowian). W rezultacie rozdziału tym razem w zestawieniu tym znalazły się także zespoły, które w poprzednim sezonie plasowały się na pozycjach 2.-6. w zmaganiach 3.grupy. Należy więc przypuszczać, że poziom rywalizacji w tej grupie może być bardzo wysoki, co utrudnia nieco zadanie naszym zespołom, które w nadchodzących zmaganiach z całą pewnością miały ambicje, aby odegrać jeszcze ważniejsze role w rywalizacji o *okręgowy* awans.

Zespół Odry kolejny sezon rozpocznie w Sadowicach, gdzie w trakcie letniej przerwy doszło do fuzji tamtejszego Orła z pietrzykowicką Pumą. Futbolowe *śluby* - podobnie jak to bywa w życiu, często zawierane są wyłącznie dla pieniędzy, co może sugerować, że obie ekipy miały przed połączeniem spore kłopoty. Z drugiej jednak strony z szerszego grona zawodników zawsze łatwiej wybrać coś ciekawego, więc trudno przypuszczać, co czeka nasz zespół w pojedynku inauguracyjnym. Miejmy nadzieję, że podopieczni **Mirosława Jabłońskiego** zagrają dobre zawody, a potem w każdym tygodniu potwierdzać będą spory potencjał zespołu, o którym mogliśmy przekonać się choćby w poprzedniej rundzie.

ODRA LUBIĄŻ			
1.	24-25.08.	Orzeł Sadowice	6.
2.	31.08.-1.09.	Ambrozja Bogdaszowice	5.
3.	7-8.09.	**Galakticos Solna**	3.
4.	14-15.09.	Mechanik II Brzezina	9.
5.	21-22.09.	**VICTORIA ORZESZKÓW**	8.
6.	28-29.09.	KP BRZEG DOLNY	4.
7.	5-6.10.	**Spartan Marszowice**	B
8.	12-13.10.	Porcelana Ciechów	B
9.	19-20.10.	**Zjednoczeni Szczepanów**	5.
10.	26-27.10.	Sokół Smolec	4.
11.	2-3.11.	**Muchobór Wrocław**	B
12.	9-10.11.	Pogoń Miękinia	6.
13.	16-17.11.	**LZS Osiek**	2.

Dolnobrzeżanie niejako z *urzędu* są drużyną, która jest wymieniana jako jedna z tych, które powinny aktywnie uczestniczyć w walce o awans. W poprzednich rozgrywkach trwały intensywne sportowe poszukiwania pomysłu na drużynę KP, co oczywiście z jednej strony nie przeszkadzało naszej drużynie rozegrać kilka fajnych spotkań, ale niestabilna kadra i forma sprawiały, że podopieczni **Marcina Kudryńskiego** gubili *oczka* w konfrontacjach z zupełnie przeciętnymi konkurentami. Miejmy nadzieję, że w nadchodzących miesiącach dolno brzeżanie zaprezentują już nie tylko stabilną, ale i wysoką formę, a jako pierwsi ich dyspozycję sprawdzą w Smolcu zawodnicy tamtejszego Sokoła.

KP BRZEG DOLNY			
1.	24-25.08.	Sokół Smolec	4.
2.	31.08.-1.09.	**Muchobór Wrocław**	B
3.	7-8.09.	Pogoń Miękinia	6.
4.	14-15.09.	**LZS Osiek**	2.
5.	21-22.09.	Orzeł Sadowice	6.
6.	28-29.09.	**ODRA LUBIĄŻ**	3.
7.	5-6.10.	Galakticos Solna	3.
8.	12-13.10.	**Mechanik II Brzezina**	9.
9.	19-20.10.	VICTORIA ORZESZKÓW	8.
10.	26-27.10.	Ambrozja Bogdaszowice	5.
11.	2-3.11.	**Spartan Marszowice**	B
12.	9-10.11.	Porcelana Ciechów	B
13.	16-17.11.	**Zjednoczeni Szczepanów**	5.

Przed piłkarzami obu drużyn trudne zadanie, ale przypuszczać należy, że w najbliższych miesiącach najwięcej powodów do niepokojów mieć będą podopieczni trenera **Mariusza Rzepki**. Zespół Victorii bowiem zupełnie rozczarował minioną wiosną, a wszystko wskazuje na to, że w tym sezonie wcale nie będzie łatwiej.

VICTORIA ORZESZKÓW			
1.	24-25.08.	Muchobór Wrocław	B
2.	31.08.-1.09.	**Pogoń Miękinia**	6.
3.	7-8.09.	LZS Osiek	2.
4.	14-15.09.	**Orzeł Sadowice**	6.
5.	21-22.09.	ODRA LUBIĄŻ	3.
6.	28-29.09.	**Galakticos Solna**	3.
7.	5-6.10.	Mechanik II Brzezina	9.
8.	12-13.10.	Ambrozja Bogdaszowice	5.
9.	19-20.10.	**KP BRZEG DOLNY**	4.
10.	26-27.10.	Spartan Marszowice	B
11.	2-3.11.	**Porcelana Ciechów**	B
12.	9-10.11.	Zjednoczeni Szczepanów	5.
13.	16-17.11.	**Sokół Smolec**	4.

Samotnie na drugim z A-klasowych frontów walczyć będą zawodnicy krzelowskiej Komety, którzy po roku nieobecności w rozgrywkach tego szczebla wracają w mocno odmłodzonym składzie. Podopieczni trenera **Grzegorza Szewczyka** poprzednie rozgrywki przeszli w zgodzie z własną nazwą, ale należy mieć nadzieje, że tym razem - co najmniej, zagoszczą dłużej w klasie A.

KOMETA KRZELÓW			
1.	24-25.08.	**Orla Korzeńsko**	7.
2.	31.08.-1.09.	Iskra Pasikurowice	11.
3.	7-8.09.	**Dolpasz Skokowa**	11.
4.	14-15.09.	Burza Godzieszowa	3.
5.	21-22.09.	**Błysk Kuźniczysko**	2.
6.	28-29.09.	Zorza Pęgów	10.
7.	5-6.10.	**Bór Oborniki Śl.**	2.
8.	12-13.10.	Sparta Skarszyn	B
9.	19-20.10.	**Sokół II Wielka Lipa**	B
10.	26-27.10.	Plon Gądkowice	7.
11.	2-3.11.	**Barycz Milicz**	5.
12.	9-10.11.	**LZS Brzeźno**	12.
13.	16-17.11.	KS Łozina	9.

PUCHAR POLSKI PZPN

PRZED LIGĄ

PIŁKA NOŻNA

Zanim piłkarze naszych zespołów rozpoczną poważną walkę o ligowe punkty - nowy futbolowy sezon rozpocznie się od starć, których stawką będzie Puchar Polski. W ostatnich dniach bowiem rozlosowano pary wstępnej rundy tych rozgrywek w strefie wrocławskiej. Jak zwykle jest to okazja - przynajmniej dla niektórych, aby przetestować formę piłkarzy, którzy w dalszej części sezonu stanowić będą bliskie zaplecze 1.drużyny, dla innych pokazania wyżej notowanym rywalom własnej wartości, a jeszcze inni z całą pewnością wykorzystają tę okazję, aby - nie zawsze na całkiem poważnie - po prostu bawić się piłką. Okazji do stoczenia pierwszego futbolowego boju nie będą mieli jednak zawodnicy Victorii Orzeszków oraz dolnobrzeskiego KS, którzy już mogą świętować awans do kolejnej rundy, gdyż *wstępniak* zaliczyli dzięki wolnemu losowi.

Dość ciekawie zapowiada się sierpniowa konfrontacja w Miłczu, gdzie tamtejsi Spartanie gościć będą graczy wołowskiego MKP. Do Ciechowa na mecz z tamtejszym LZS pojadą futboliści Lubiąskiej Odry, zaś przed podopiecznymi trenera **Piotra Bolkowskiego** Marszowice odwiedzą zawodnicy KP Brzeg Dolny, którzy jednak zmierzą się nie z Orłem, ale Spartanem. W roli gospodarzy pucharowej konfrontacji wystąpią natomiast krzelowianie, gdyż na stadionie Komety zagoszczą gracze Zorzy Pęgów.

Termin spotkań ustalono wstępnie na 15 sierpnia (większość rozpocznie się o godz. 16.00), więc do otwarcia futbolowego sezonu pozostały już tylko 3 tygodnie.

WĘDKARSTWO

GMINNY PUCHAR

Zawodnicy *okolicznych* kół PZW wzięli w lipcu udział w 3.edycji zawodów spławikowych Pucharu Gmin. Impreza ta jest okazją, aby nad wodą, z wędką w ręku spotkali się pasjonaci tego sportu, aby w przyjemnej atmosferze i bez niezdrowych emocji podjąć rękawicę wzajemnej rywalizacji. Wprawdzie nie jest to sport, który u większości kibiców powoduje szybsze bicie serca, ale osoby czyniące sobie z wędkarstwa sposób na spędzanie wolnego czasu i sprawdzenia własnych umiejętności w konfrontacji z kolegami, z całą pewnością mocno przeżywali lipcową próbę. Wędkarze z Wołowa, Brzegu Dolnego, Trzebnicy i występujących w tym roku w roli gospodarzy ścinawianie spotkali się w nadodrzańskim porcie już z samego rana, a każdy zespół desygnował do rywalizacji po 6 zawodników, którzy podzieleni na 6 sektorów rywalizowali o punkty dla drużyny, a najlepsi okazali się gospodarze.

GMINNY PUCHAR '2019		
imię i nazwisko	*waga*	*PKT.*
1. Koło Ścinawa	13.407	26
Paweł Czerniec	1.100	7
Kamil Strzeszyński	3.450	4
Czesław Czech	2.725	5
Kamil Drożyński	1.319	3
Karol Drożyński	788	6
Anna Męcik	4.025	1
2. Koło Wołów	16.048	29
Tadeusz Gos	725	11
Janusz Kot	5.600	1
Dawid Burnat	775	10
Miłosz Gruda	965	4
Ernest Żak	5.040	1
Patrycja Gibek	2.943	2
3. Koło Trzebnica	13.475	29
Bartłomiej Korban	4.025	3
Rafał Mikołajczyk	1.400	6
Sebastian Wawro	4.050	2
Bartłomiej Czekaj	625	8
Maciej Wojtasik	705	7
K. Korban-Kinstler	2.670	3
4. Koło Brzeg Dolny	6.791	40
Krzysztof Grzelakowski	400	12
Tomasz Pasternak	1.025	8
Krzysztof Kowalewski	875	9
Kacper Fryc	1.923	2
Gracjan Fryc	872	5
Ewa Bezdzietna	1.741	4

KOLARSTWO - *Rowerem na Szrenicę*

SZRENICA ZDOBYTA

Flagową imprezą dla miłośników kolarstwa górskiego było w miniony weekend spotkanie w Bielawie, ale część amatorów wyścigów MTB spotkała się także w Szklarskiej Porębie, by tam w sobotę podjąć próbę rowerowej wspinaczki na Szrenicę. Uczestnicy tego sportowego spotkania mieli do pokonania dystans 21km w tyleż trudnych, co i malowniczych okolicznościach przyrody. To sportowe wyzwanie skusiło w lipcu ponad 100 górskich cyklistów, z których każdy miał większą lub nieco mniejszą chrapkę na końcowy triumf. Na starcie tego wyścigu stanął również dolnobrzeżanin **Paweł Kwiatkowski**, który już po starcie przebił się na czoło peletonu i przez kolejne kilometry był tym, który dyktował tempo lipcowego wyścigu. Nasz reprezentant mocno naciskał na pedała, co z trudem wytrzymała tylko garstka konkurentów. Niemal do końca rywalizacji na jego kole *wisiał* Czech **Pavel Bezdék**, ale i on nie sprostał wymaganiom narzuconym przez zawodnika *teamu* Fitstyle który z rezultatem 1:09:54s. i bezpieczną przewagą jako pierwszy z uczestników wyścigu minął linię mety.

Lipcowym występem dolnobrzeżanin potwierdził swoją przynależność do grupy najlepszych kolarzy MTB w regionie i miejmy nadzieję, że to nie jest ostatni występ tego zawodnika w tym sezonie, po którym gratulować będziemy mu spektakularnego zwycięstwa.

KORONA KARKONOSZY

PŁYWANIE

MISTRZOWSKI POZIOM

Nie wszyscy młodzi ludzie rozpoczęli wakacje równo z ostatnim czerwcowym dzwonkiem. Wprawdzie o szkolnych obowiązkach można było zapomnieć na ponad dwa miesiące, ale kilkoro miało jeszcze coś do załatwienia na sportowych arenach. Szczególnie, że były to kwestie tak istotne, jak rywalizacja w Mistrzostwach Polski. Okazje do sięgnięcia po ten zaszczytny tytuł miał trójka pływaków dolnobrzeskiego Rokity, która w lipcu wystartowała na olsztyńskiej pływalni w *championacie* dla grupy juniorów do lat 14. Apetyt na zwycięstwo miał każdy z ponad 600 pływaków reprezentujących barwy 171 klubów i żaden z nich swoich planów nie opierał na własnych marzeniach, ale na solidnej treningowej pracy i osiąganych znakomitych rezultatach. Już sama przynależność do tej grupy jest sportową nobilitacją, ale jeśli już ma się możliwość popływać z najlepszymi, trzeba walczyć o coś znacznie cenniejszego i właśnie tak postąpili nasi reprezentanci, choć do pełnego sukcesu tym razem jeszcze trochę zabrakło.

Nasi reprezentanci trafili w Olsztynie na naprawdę mocnych rywali i nawet chwila słabości, niedokładnie wykonany ruch w ostatecznym rozrachunku kosztowały cenne ułamki sekund, co automatycznie przekładało się na stratę i spadek w klasyfikacji. Najbliżej do mistrzowskiego tytułu zbliżył się **Szymon Sinkowski**, który w zmaganiach na 50m stylem grzbietowym popłynął na tyle dobrze, że z rezultatem 30,31s. - czyli nowym rekordem życiowym, uplasował się na 12.pozycji w wyścigach eliminacyjnych, dzięki czemu awansował do finału **B**. W tym prestiżowym występie nie miał już jednak tyle szczęścia, gdyż ostatecznie został zdyskwalifikowany. Nasz reprezentant dobrze popłynął również w *grzbietowej* rywalizacji na dystansie 200m, ale i choć w tym wyścigu poprawił swój życiowy wynik (2:25,86s.), to jednak ten rezultat nie wystarczył do awansu do *biegów* finałowych. W swoich pozostałych olsztyńskich występach nasz zawodnik uzyskał następujące rezultaty: 50m stylem dowolnym - 27,47s.; 100m grzbietowym - 1:07,27s.; 200m zmiennym - 2:34,13s. i choć każdy z nich jest co najmniej przyzwoity, to na mistrzowskiej imprezie dał niewiele.

Aż dwa życiowe wyniki w lipcowych zawodach poprawiła **Wiktoria Szerszeń**, która swoje limity przekroczyła w wyścigach na 100m i 200m stylem dowolnym, uzyskując odpowiednio czasy 1:14,29s. oraz 2:46,56s. Żaden z nich nie dał jednak naszej *Diablicy* awansu do kolejnego etapu imprezy, co powinno jednak zmobilizować ją tylko do jeszcze większego wysiłku na zajęciach szkoleniowych. Pływaczka Rokity może pochwalić się jeszcze rezultatem 3:12,03s. w rywalizacji na 200m zmiennym oraz w *sprintach* na 50m: 34,49s. (dowolny) i 39,26s. (motylkowy).

Z nowym rekordem życiowym z Olsztyna wróciła także **Wiktoria Rak** i popłynęła po niego w rywalizacji na 100m dowolnym (1:05,38s.). Z całą pewnością był to jej bardzo udany występ, a o tym, jak wyrównana była stawka niech świadczy fakt, że choć dolnobrzeżanka uplasowała się na dość odległej pozycji (42.) to jednak do finału **A** zabrakło jej nieco ponad 3 sekund. W pozostałych swoich występach nasza pływaczka również zaprezentowała się bardzo przyzwoicie, lecz w tak znakomitym towarzystwie nie wystarczyło to, aby przebić się na czołowe pozycje. A oto uzyskane przez nią rezultaty: 50m dowolnym - 30,18s.; 50m motylkowym - 32,40s.; 50m grzbietowym - 35,28s.; 100m motylkowym - 1:16,73s.

KURIER GMIN
TYGODNIK POWIATU WOŁOWSKIEGO
www.kuriergmin.pl

ZA PÓŁMETKIEM

BIKE maraton

KOLARSTWO

W kwietniu na trasach wokół Miękini rozpoczął się tegoroczny cykl imprez pod szyldem *Bike Maraton*. Kolarski peleton odwiedził później pięć kolejnych malowniczych miejscowości - nie tylko w naszym regionie, by w minioną sobotę rozbić sportowy obóz w Bielawie, u podnóża najstarszych gór Europy - Gór Sowich. Być może pogoda nie była idealna, gdyż prognozy zapowiadały powrót upałów, które raczej nie były sojusznikiem dla kolarzy w ich walce z trudami trasy, ale mimo to na starcie zaplanowanych czterech wyścigów stanęło blisko 900 zawodniczek i zawodników, a ich wspólna walka na dystansach dostarczyła wielu emocji - nie tylko jej uczestnikom.

FUN

Ostatnią grypą, która ruszyła na bielawską trasę, tworzyli cykliści, rywalizujący na dystansie FUN. W sobotę jej trasa liczyła 14km, rozpoczynała od łagodnego podjazdu na Trzy Buki, a suma przewyższeń wyniosła 450m. Do rywalizacji o zwycięstwo w tym wyścigu przystąpił peleton liczący 81 głównie młodych entuzjastów cyklingu (62% uczestników zmagań urodzonych po roku 2000), a wśród nich również kolarska młodzież z naszego powiatu, której wprawdzie tym razem nie udało się przebić na czołowe miejsca w końcowym rankingu, ale swoje lipcowe występy nasi reprezentanci mogą zaliczyć do co najmniej przyzwoitych.

Oskar Nieckarz	Wołów	1:06:19s.
Bartłomiej Nieckarz	Wołów	1:06:21s.
Mariola Waręda	Brzeg D.	1:16:26s.
Piotr Choina	Wołów	1:16:35s.

Napór ze strony kolarskiej młodzieży znakomicie wytrzymał jednak już nieco bardziej doświadczony - chociaż wciąż młody, **Jakub Krupa** z Wielkiej Lipy, który wprawdzie na początku wyścigu dał się trochę wyszumieć młodszej konkurencji, ale kiedy już mocniej przycisnął na pedała, to odjechał rywalom na tyle daleko, że z bezpieczną przewagą i wynikiem 40:52s. pewnie sięgnął po lipcowe zwycięstwo.

CLASSIC

W kwadrans po najkrótszym wyścigu do sportowej rywalizacji przystąpiły kolejne dwie grupy kolarzy, wśród których była grupa startująca na dystansie CLASSIC, który w Bielawie liczył 26km a suma przewyższeń na trasie wyniosła 900m. Do rywalizacji w tej części barwnego peletonu wystartowało blisko 500 cyklistów, a wśród nich znalazła się także liczna grupa zawodniczek i zawodników z naszego powiatu.

Kamil Semenowicz	Brzeg D.	1:37:37s.
Mariusz Muszyński	Wołów	1:50:44s.
Grzegorz Kopeć	Wołów	1:51:44s.
Tomasz Waręda	Brzeg D.	1:55:02s.
Dariusz Waręda	Brzeg D.	2:03:46s.
Andrzej Choina	Wołów	2:06:02s.
Ireneusz Kubera	Wołów	2:10:41s.
Paweł Nowak	Brzeg D.	2:13:27s.
Tomasz Połeć	Brzeg D.	2:25:41s.
Piotr Garncarz	Brzeg D.	2:38:18s.
Julia Sadowska	Wołów	2:45:11s.
Leszek Rycerz	Brzeg D.	3:13:27s.
Kinga Rycerz	Brzeg D.	3:16:16s.
Anna Duda-Choina	Wołów	3:28:04s.

Mimo upału od samego startu bardzo mocne tempo podyktował wałbrzyszanin **Tomasz Mach**, który wprawdzie na samym początku rywalizacji pozwolił sobie na momenty luzu i krótki zjazd na *koło* konkurentów, ale przez cały czas kontrolował sytuację na czele stawki i kiedy przyszedł czas, rozpoczął skuteczny finisz i z rezultatem 1:16:14s. okazał się zwycięzcą tej rywalizacji.

MEGA

Kiedy czołowa grupa klasyków mogła już świętować swoje rezultaty za linią mety coraz większych rumieńców nabierała rywalizacja wśród uczestników wyścigu MEGA. Na trasę liczącą 46km z sumą przewyższeń na poziomie 1.800m wyruszyło blisko 300 kolarzy, wśród których nasz powiat reprezentowany był przez dwójkę zawodników. Szczególnie mocne piętno na lipcowej rywalizacji odcisnął wołowianin **Michał Nowak**, który już na starcie pokazał wysoką formę, ale na pierwszych kilometrach trzymał się trochę w cieniu czoła wyścigu, ale tuż przed półmetkiem mocno przycisnął na pedała i szybko awansował na 6.pozycję, którą nie tylko udało mu się utrzymać, ale jeszcze ją poprawił, gdyż z czasem 2:38:31s. finiszował na 5.pozycji. Tym razem naszemu zawodnikowi nie wystarczyło jeszcze siły, aby nawiązać walkę o podium, a rywalizacja o jego najwyższy stopień rozegrała się po dramatycznym starciu na końcowych metrach, które o 2 sekundy zwyciężył **Tomasz Dygacz** z Katowic (2:28:08s.).

Daleko od najważniejszych rozstrzygnięć w tym wyścigu swoją walkę z dystansem, rywalami oraz słabościami własnego organizmu prowadził dolnobrzeżanin **Zbyszko Rycerz** i jemu również udało się wyjść z niej zwycięsko, choć uzyskany wynik (4:06:52s.) uplasował go na dalszej pozycji.

GIGA

Najwcześniej na bielawską trasę ruszył najskromniejszy peleton rywalizacji GIGA, które to wyzwanie w lipcową sobotę podjęła grupa 58 kolarzy. Próg wymagań dla tej kolarskiej elit *usytuowany* został na poziomie 70km, a suma przewyższeń na trasie wyniosła 2.900m. W historii kolarskich spotkań w tej grupie mieliśmy również swoich reprezentantów, ale tym razem żaden z nich nie podjął wyzwania, więc bez emocji mogliśmy się przyglądać rywalizacji, którą zwyciężył **Piotr Brzóska** z Ustronia, uzyskując rezultat 3:49:25s.

Impreza w Bielawie była 7.z tegorocznego cyklu *BM*, a ponieważ do zakończenia edycji a.d.2019 pozostało jeszcze tylko 5 kolarskich spotkań, to można przyjąć, że ostatnie zawody były przekroczeniem półmetka. A na nim kilku z naszych reprezentantów ma wiele powodów do zadowolenia, a to dzięki wysokim pozycjom w punktacji generalnej. Oby wymienieni poniżej do końca kolarskiego sezonu utrzymali wysoką formę i powiększyli jeszcze swój punktowy dorobek na tyle, aby nawet poprawić swoją rankingową lokatę.

KLASYFIKACJA GENERALNA			
FUN			
kategoria 19+M			
2.	Bartłomiej Nieckarz	Wołów	808
3.	Piotr Choina	Wołów	763
kategoria MS			
2.	Oskar Nieckarz	Wołów	844
CLASSIC			
kategoria K0			
2.	Kinga Rycerz	Brzeg D.	1.122
kategoria K1			
4.	Julia Sadowska	Wołów	808

epraso.pl cosdb26013

BIEG

Amatorzy większości sportowych dyscyplin w okresie wakacji mogą głębiej oddychać, gdyż sportowe areny świecą raczej pustkami, a jeśli nawet nie - to na parkietach i murawach rozgrywane są raczej imprezy rekreacyjne, niż twarda walka o rankingowe punkty. W miniony weekend takiej chwili wytchnienia nie mieli jednak amatorzy biegania, ponieważ te lipcowe dni pełne były imprez, w trakcie których entuzjaści tego rodzaju sportowej aktywności mogli sprawdzić swoje umiejętności. Już w sobotę wielu z nich pojawiło się w Szklarskiej Porębie, gdzie mogli wziąć udział w kolejnym *Izerskim Weekendzie Biegowym*.

W ramach tegorocznej imprezy dla amatorów biegania po górskich szlakach przygotowano aż trzy trasy, z których najbardziej wymagającą była 7.Wielka Pętla Izerska, której uczestnicy mieli do pokonania dystans półmaratonu. Wyzwanie to podjęło w sobotę ponad pół tysiąca biegaczy, wśród których po jak najlepszy wynik pobiegł **Stanisław Bekacz** z Wińska. Nasz reprezentant wprawdzie nie znalazł się w grupie, która dyktowała tempo lipcowej rywalizacji, ale w swojej grupie wiekowej (M50) spisał się naprawdę świetnie i z rezultatem 1:48:08s. wywalczył pozycję w czołowej dziesiątce, ostatecznie plasując się na 7.pozycji. Od samego startu izerskiego półmaratonu jego poziom wyznaczył **Mariusz Giżyński** z Warszawy, któremu kroku dotrzymywało wprawdzie paru konkurentów, ale na całym dystansie utrzymywał on widoczną przewagę i z czasem 1:15:32s. jako pierwszy zameldował się na mecie.

Ponad 200 amatorów biegania ruszyło na trasę 4.Małej Pętli Izerskiej, ale tym razem w tej barwnej stawce zabrakło reprezentantów naszego powiatu. Rywalizacja ta dostarczyła jednak sporo emocji, a polsko-ukraiński pojedynek na całym dystansie dodatkowo rozgrzał górski szlak. Ostatecznie zwycięsko wyszedł z niego **Daniel Jakimiuk** ze Szklarskiej Poręby, kończąc bieg z czasem 38:19s.

U podnóża Szrenicy swoje umiejętności mogli sprawdzić również ci, którzy na biegowych trasach stawiają pierwsze kroki. Dla większości uczestników tego sportowego spotkania dystans 5km nie był jednak żadnym wyzwaniem, więc na starcie Piątki Izerskiej stanęło zaledwie 61 amatorów biegania. W tej stawce również nie mieliśmy swojego reprezentanta, a zwycięstwo w trzecim z weekendowych biegów w Szklarskiej Porębie przypadło w udziale **Dariuszowi Saniewskiemu** ze Szczecina, któremu pokonanie trasy zajęło niespełna 20 minut (19:36s.)

Grupa ponad pół tysiąca biegaczy spotkała się w niedzielę w Bielawie, gdzie po kolarzach do realizacji sportowych wyzwań przystąpili zawodnicy, którzy kilometry *nabijają* na własnych nogach.

RUNNER'S SUPER BIEG

Okazją do ich sportowego spotkania była impreza z cyklu Super Bieg, a w jej ramach ekstremalne wyzwanie na 53km 2.Ultra Sowy. Na starcie tego biegu stanęło blisko 120 amatorów biegania, a z trudami bielawskiej próby najlepiej poradził sobie Czech **Ondrej Penc**, który taśmę na mecie *zerwał* z rezultatem 4:43:56s. Za jego plecami z dystansem i słabościami własnego organizmu nie walczył żaden z naszych reprezentantów, ale już na trasę 4.Półmaratonu Kalenica, który był kolejną ze sportowych bielawskich prób, wyruszyła wołowianka **Anna Nowak**. Nasza biegaczka zaprezentowała się w lipcowych zawodach bardzo przyzwoicie i chociaż nie odegrała głównej roli w rywalizacji o najwyższe pozycje, to jednak jej rezultat (2:34:16s.) z całą pewnością zasługuje na słowa uznania. Nie tylko uznanie wywalczył na bielawskim Super Biegu zawodnik gospodarzy **Patryk Chrzanowski**, który od samego startu dyktował tempo półmaratońskiej rywalizacji, a na finiszowych metrach nie dał się *ograć* żadnemu z rywali i z bezpieczną przewagą oraz rezultatem 1:35:24s. sięgnął po zwycięstwo.

Ponad 230 zawodniczek i zawodników ruszyła na trasę najkrótszej z bielawskich prób, czyli 4.Dwunastki Staropolanki. W tej barwnej grupie także nie sposób było znaleźć naszych reprezentantów, więc rywalizację mogliśmy śledzić bez większych emocji. Tym bardziej, że najmniejszych wątpliwości konkurentom nie pozostawił **Emil Drabik** z Mszany Dolnej, który tuż po starcie wysunął się na czoło i prowadzenia nie oddał do samej mety, którą minął z wynikiem 47:29s.

SZACHY

PRZY FESTIWALOWYCH PLANSZACH

Wakacje to nie tylko odpoczynek, ale również okazja do spotkań. Jeśli w jednym miejscu i czasie spotykają się ludzie, których łączy wspólna sportowa pasja, to na tego typu przedsięwzięcia z całą pewnością nie szkoda wolnych dni. Może to potwierdzić wołowianin **Filip Nowak** (FIDE 1589), który kilkanaście dni temu wziął udział w 27.Międzynarodowym Festiwalu Szachowym im. Józefa Dominika, który rozegrano przy planszach w Dobczycach. Nasz zawodnik wystąpił w grupie B, w której rywalizowało 36 zawodników, a ich sportowa walka toczyła się na *dystansie* 9 rund, granych w tempie 90 minut plus 30 sekund na posunięcie.

Nasz reprezentant rozpoczął od zwycięstwa z rywalem z Krakowa, a później podzielił się punktem z klubowym kolegą. W 3.rundzie naprzeciwko niego usiadł **Bogdan Czernicki** (1851) i tym razem wołowianin musiał przełknąć gorzką pigułkę porażki. W kolejnych trzech konfrontacjach Filip wróciłjednk na ścieżkę zwycięstw, notując ich komplet, ale jego zwycięską serię przerwała w 7.rundzie **Daria Sawa** (1613) z Tomaszowa Lubelskiego. Swój turniejowy dorobek o kolejne *oczko* Polonista powiększył po starciu z przemkowianinem **Bartłomiejem Rogiem** (1590), ale na zakończenie rywalizacji przy festiwalowych planszach przyszło mu zmierzyć się z **Joachimem Morczyńskim** (1619) z Berlina, który na tym etapie rozgrywki był w samym środku walki o ostateczne zwycięstwo i tych planów nie zdołał mu pokrzyżować nasz zawodnik. Po kolejnym niepowodzeniu wołowianin *zamknął* swój turniejowy dorobek sumą 5,5pkt. co dało mu wysoką 7.pozycję (12.na liście startowej).

PRZETARGI * OGŁOSZENIA * INFORMACJE

BURMISTRZ GMINY WOŁÓW

informuje, że na stronach internetowych Urzędu Miejskiego w Wołowie www.wolow.pl, oraz www.bip.wolow.pl zamieszczono Wykazy nieruchomości przeznaczonych do zbycia

Położenie nieruchomości	Numer działki, powierzchnia, przeznaczenie	Tryb zbycia	Termin na składanie wniosków przez osoby mające pierwszeństwo w nabyciu
Wołów, ul. Polna	Nieruchomość niezabudowana składająca się z działek nr 9/13, 9/11, 9/19 i 8/6 Am 25 o łącznej pow. 1,3977 ha	przetargowy	Do 09.09.2019

Wykaz został wywieszony na okres 21 dni na tablicach ogłoszeń Urzędu Miejskiego w Wołowie (Rynek 34) w przybudówce B Ratusza. Szczegółowe informacje można uzyskać w Wydziale Geodezji i Gospodarki Nieruchomościami – pokój nr 14, tel. 71/319 13 15, 71/319 13 14.

BURMISTRZ GMINY WOŁÓW

informuje, że na stronach internetowych Urzędu Miejskiego w Wołowie www.wolow.pl, oraz www.bip.wolow.pl zamieszczono ogłoszenia o przetargach na sprzedaż nieruchomości:

Położenie	Opis/ nr działki, przeznaczenie w MPZP	Data przetargu	Termin wpływu wadium	Cena wywoławcza
Uskorz Wielki	Działka niezabudowana nr 268/5Am2 o pow. 0,2958 ha, zabudowa zagrodowa i mieszkaniowa jednorodzinna	4.09.2019	29.08.2019	37.050,00 zł. + VAT 23 %
Wołów, ul. Składowa	Nieruchomość niezabudowana składająca się z działek nr 4/2, 5/2 i 6/2 Am 32 o łącznej pow. 0,7768 ha, teren zabudowy mieszkaniowej jednorodzinnej z usługami	04.09.2019	29.08.2019	322.000,00 zł. + VAT 23%
Wołów, ul. Składowa	Działka nr 11/2 Am 32 o pow. 0,2438 ha, teren zabudowy mieszkaniowej jednorodzinnej z usługami	04.09.2019	29.08.2019	103.000,00 zł. + VAT 23%

Z ogłoszeniami można zapoznać się na tablicach ogłoszeń Urzędu Miejskiego w Wołowie (Rynek 34) w przybudówce B Ratusza oraz w budynku głównym, w Wydziale Geodezji i Gospodarki Nieruchomościami – pokój nr 14 oraz na stronach www.bip.wolow.pl., www.wolow.pl. Informacje można również uzyskać telefonicznie pod numerem 71/319 13 24, 71/ 319 13 15.

BURMISTRZ GMINY WOŁÓW

podaje do publicznej wiadomości

Wyciąg z ogłoszenia o I ustnym przetargu nieograniczonym na sprzedaż nieruchomości położonej w Wołowie

Przedmiotem przetargu jest sprzedaż działki niezabudowanej nr 11/2 Am 32 o pow. 0,2438 ha położonej w Wołowie przy ul. Składowej.
Księga Wieczysta nr KW WR1L/00025028/4
W Miejscowym Planie Zagospodarowania Przestrzennego działki oznaczone są symbolem MNU/17 – tereny zabudowy mieszkaniowej jednorodzinnej z usługami w strefie ochrony konserwatorskiej zabytków archeologicznych.
Forma zbycia – przeniesienie prawa własności.
Cena wywoławcza – 103.000,00 zł.
Do ceny wylicytowanej w przetargu zostanie doliczony podatek VAT wg stawki 23%.
Wadium – 11.000,00 zł.
Przetarg na sprzedaż ww. nieruchomości odbędzie się w dniu **04.09.2019 r. o godz. 10.15** w siedzibie Urzędu Miejskiego w Wołowie (Rynek 34, sala sesyjna).
Ogłoszenie o przetargu zostało wywieszone na tablicach ogłoszeń Urzędu Miejskiego w Wołowie w przybudówce B Ratusza i w budynku głównym, a także opublikowane na stronach internetowych Urzędu Miejskiego www.bip.wolow.pl oraz www.wolow.pl.
Szczegółowe informacje można uzyskać w Wydziale Geodezji i Gospodarki Nieruchomościami – przybudówka B Ratusza, pokój nr 14, telefonicznie pod numerem 71/ 319 13 15, 71/ 319 13 14.

BURMISTRZ GMINY WOŁÓW

podaje do publicznej wiadomości

Wyciąg z ogłoszenia o II ustnym przetargu nieograniczonym na sprzedaż nieruchomości położonej w Uskorze Wielkim

Przedmiotem przetargu jest sprzedaż działki niezabudowanej nr **268/5 Am2 w Uskorze Wielkim** o pow. 0,2958 ha. Księga Wieczysta nr KW WR1L/00029332/6.
W Miejscowym Planie Zagospodarowania Przestrzennego działki oznaczone są symbolem **MNR/8** – tereny zabudowy zagrodowej i mieszkaniowej jednorodzinnej, w strefie „OW" ochrony konserwatorskiej zabytków archeologicznych, przez działkę przebiega linia sieci gazowej wysokiego ciśnienia wraz ze strefą ochronną.
Forma zbycia – przeniesienie prawa własności.
Cena wywoławcza – 37.050,00 zł.
Do ceny wylicytowanej w przetargu zostanie doliczony podatek VAT wg stawki 23%.
Wadium – 3.800,00 zł.
Przetarg na sprzedaż ww. nieruchomości odbędzie się w dniu **4.09.2019r. o godz. 11.00** w siedzibie Urzędu Miejskiego w Wołowie (Rynek 34, sala sesyjna).
Szczegółowe informacje można uzyskać w Wydziale Geodezji i Gospodarki Nieruchomościami – przybudówka B Ratusza, pokój nr 14, telefonicznie pod numerem 71/ 319 13 24.

OGŁOSZENIE

„Sąd Rejonowy w Wołowie ogłasza, że w I Wydziale Cywilnym pod sygn. akt I Ns 245/18, zostało wszczęte postępowanie z wniosku Naczelnika Urzędu Skarbowego w Wołowie o stwierdzenie nabycia spadku **po Władysławie Kaczmarze**, zmarłym 8 grudnia 2015 r. w Wołowie, przed śmiercią ostatnio zamieszkałym w Wołowie przy ul. Wrzosowej 30. Sąd wzywa wszystkich spadkobierców, aby zgłosili się w terminie trzech miesięcy od ukazania się niniejszego ogłoszenia i udowodnili nabycie spadku, gdyż w przeciwnym razie mogą być pominięci w postanowieniu o stwierdzeniu nabycia spadku."

REKLAMA

BURMISTRZ GMINY WOŁÓW

podaje do publicznej wiadomości

Wyciąg z ogłoszenia o I ustnym przetargu nieograniczonym na sprzedaż nieruchomości położonej w Wołowie

Przedmiotem przetargu jest sprzedaż nieruchomości niezabudowanej składającej się z działek nr 4/2, 5/2 i 6/2 Am 32 o łącznej pow. 0,7768 ha położonej w Wołowie przy ul. Składowej.
Księga Wieczysta nr KW WR1L/00046921/7.
W Miejscowym Planie Zagospodarowania Przestrzennego działki oznaczone są symbolem MNU/17 – tereny zabudowy mieszkaniowej jednorodzinnej z usługami w strefie ochrony konserwatorskiej zabytków archeologicznych.
Forma zbycia – przeniesienie prawa własności.
Cena wywoławcza – 322.000,00 zł.
Do ceny wylicytowanej w przetargu zostanie doliczony podatek VAT wg stawki 23%.
Wadium – 33.000,00 zł.
Przetarg na sprzedaż ww. nieruchomości odbędzie się w dniu **04.09.2019 r. o godz. 10.00** w siedzibie Urzędu Miejskiego w Wołowie (Rynek 34, sala sesyjna).
Ogłoszenie o przetargu zostało wywieszone na tablicach ogłoszeń Urzędu Miejskiego w Wołowie w przybudówce B Ratusza i w budynku głównym, a także opublikowane na stronach internetowych Urzędu Miejskiego www.bip.wolow.pl oraz www.wolow.pl.
Szczegółowe informacje można uzyskać w Wydziale Geodezji i Gospodarki Nieruchomościami – przybudówka B Ratusza, pokój nr 14, telefonicznie pod numerem 71/ 319 13 15, 71/ 319 13 14.

BURMISTRZ GMINY WOŁÓW

informuję, że na stronach internetowych Urzędu Miejskiego w Wołowie www.bip.wolow.pl zamieszczono wykazy nieruchomości przeznaczonych do dzierżawy i najmu:

Miejscowość	Nr geodezyjny	Opis nieruchomości	Termin wywieszenia wykazu
Wołów, ul. Piłsudskiego	dz. nr 10/10 am-35	lokal użytkowy o pow. 37,06 m^2	22.07.2019 r.

Wykazy zostały również wywieszone na okres 21 dni na tablicach ogłoszeń Urzędu Miejskiego w Wołowie Rynek 34, wejście C. Szczegółowe informacje można uzyskać w Wydziale Zasobów Lokalowych – pokój nr 17, tel. 319 13 61.

eprasa.pl e89db2601e

OGŁOSZENIA DROBNE

JAK ZAMÓWIĆ OGŁOSZENIA:

na stronie www.kuriergmin.pl/ogłoszenia-drobne/

POCZTĄ	WYŚLIJ sms-em	e-mailem
„Kurier Gmin" 56-100 Wołów ul. Zwycięstwa 15	pod numer 76567 zaznaczając od OKG (spacja) treść ogłoszenia (6 zł + VAT, do 160 znaków)	sekretariat@kuriergmin.pl lub przyjź osobiście **tel. 71 319 79 18**

Numer konta: Bank MBANK 83 1140 2004 0000 3902 4474 9895

USŁUGI

- Videofilmowanie, 602879746, 515276337.
- **Garaże blaszane, od 1.450 zł, bramy, tanie ogrodzenia metalowe, RATY! TRANSPORT GRATIS! www.dobrygaraż.pl, 627338830, 607680103.**
- Pranie dywanów i kanap aut. 535-679-346
- **Usługi ogólnobudowalne. 696153943**
- Tapicer Dokładnie 604300278
- **Usługi transportowe (duży bus) Krzelów 663180223**
- **Koszenie traw 695640538**
- POŻYCZKA NA DOWÓD. Bez zaświadczeń, minimum formalności. Zadzwoń. 717276214
- Usługi ogólnobudowlane, wykończeniówka pod klucz. 886762307
- POŻYCZKA NA DOWÓD. Bez zaświadczeń, minimum formalności. Zadzwoń 717276214
- Docieplenia budynków. 509063700
- Remonty mieszkań- glazura, woda, gaz, gładzie itp. 601520398
- POGOTOWIE ELEKTRYCZNE - Dojazdy 24h na dobę. 693878678

NIERUCHOMOŚCI

SPRZEDAM

- Dom piętrowy, nie wymagający remontu 140m kw.., 6 pokoii , woda, kanalizacja, ogrzewanie gazowe, kominek i piec C.o. Działka ogrodzona 22 ary w tym 18 arów sadu, 12km od Wołowa. 693221502
- Sprzedam działkę budowlaną 26,6 ara. Wołów ul. Szarych Szeregów za stadionem. Tel. wieczorem. 713894110
- Sprzedam działkę budowlaną 26,6 ara, ul Szarych Szeregów za stadionem. Tel. wieczorem. 713894110
- Sprzedam lub wynajmę - Pawilon wolnostojący o pow. 66m kw. na działce 234m kw. w Wołowie ul. Komuny Paryskiej 25. 502054136
- Sprzedam dom w Krzydlinie Małej. 782398013

WYNAJMĘ

- Mieszkanie dwupokojowe, rozkładowe, na parterze w bloku, nie umeblowane w centrum Wołowa. 792301209

KUPIĘ

- **Kupię pole 1 do 2ha. 600237353**
- Działkę budowlaną lub dom do remontu 663928367

MOTORYZACJA

SPRZEDAM

- Sprzedam Toyotę Auris, disel, rok 2012, silnik 1.4, srebrna, pięciodrzwiowa. Z salonu, drugi właściciel. Cena 29.000. Do negocjacji. 500 260 215

KUPIĘ

- Kupię auto do 800 zł, 604317276.
- **Skup aut, najwyższe ceny, dojazd do klienta 693466561**
- **Skup aut do 1000zł. Najwyższe ceny. 722312807**
- Skup aut 693544030.
- **Kupię każde auto całe i uszkodzone. 603868712**

RÓŻNE

SPRZEDAM

- **Drewno opałowe, kominkowe, 602718279.**
- Sprzedam kultywator do ciągnika C-360, C-330. Cena 450zł. 713196277 lub 511206544
- Słonecznik czyszczony, na poplony 2,5zł. za kg. 662316753 lub 713890725
- Kredens, biblioteczka, pomocnik 603607319
- Sprzedam stemple budowlane, długość 2,75m, 60szt. 781364431
- Sofę trzyosobową rozkładaną. 608837801
- Sprzedam opony letnie 195*65*15 firmy Hankok -2szt. Użytkowane przez 3 miesiące. Proszę dzwonić wieczorem 721274960
- Wózek inwalidzki 100 zł 663928367
- Ziarno kukurydzy 697156452

KUPIĘ

- Kupię monety, zegarki, srebro-antyki. 725332771
- Kupię ciągniki, przyczepy i maszyny rolnicze 602 811 423

ODDAM

- Owczarek niemiecki, suka krótkowłosa. 724150840
- Psa wilczura, 3letni 695393928

PRACA

DAM PRACĘ

- Zatrudnię kierowcę na terenie kraju z kat. C+E. Doświadczenie min. 6 miesięcy oraz karta kierowcy. 510115948 Email: oleskow.transport@wp.pl
- Zatrudnię pracownika na stanowisko -ślusarz -spawacz -lakiernik -monter. 603097303 Email: slusarski.choina@interia.pl
- Poszukuję pracowników do ociepleń budynków. Dobre wynagrodzenie. 888255733
- Praca przy Regipsach i Elewacjach 697608672

POMOC

- Grupa Anonimowych Alkoholików, Wołów pl. Szkolny 2, wtorek godz. 17.00, niedziela godz. 17:00,
- Pomoc weterynaryjna, tel. 071 319 03 78; 0606 46 97 97.
- Punkt Wspierania Rodzin, Rynek 18, Brzeg Dolny, GOSP. p. nr 2, wtorek 17.00–19.00, tel. 071 319 56 62, w. 19.
- Psycholog, Rynek 18, Brzeg Dolny, GOSP. p. nr 2, poniedziałek – piątek 16.00–20.00, tel. 071 319 56 62, w. 19.
- Poradnia Problemów Uzależnień, pon., wt. 7.30–13.30, śr., czw. 7.30–17.30, tel. 071 319 56 62.
- Gminna Komisja Rozwiązywania Problemów Alkoholowych w Wołowie, Centrum Profilaktyki Uzależnień, 56-100 Wołów, pl. Szkolny 2, tel. 071 389 14 95, e-mail: gkrpawolow@op.pl - inicjuje działania związane z profilaktyką i rozwiązywaniem problemów alkoholowych, - podejmuje czynności zmierzające do orzeczenia o zastosowaniu wobec osoby uzależnionej od alkoholu obowiązku poddania się leczeniu w zakładzie lecznictwa odwykowego, - opiniuje wnioski o wydanie zezwolenia na sprzedaż napojów alkoholowych. W Punkcie Konsultacyjnym Komisji dyżury pełnią: Pełnomocnik Burmistrza ds. Realizacji GPP i RPA – poniedziałki, wtorki, środy i piątki w godz. 9.30-12.30. Psycholog – poniedziałki od godz. 16.00-19.00., czwartki od godz. 15.00- 18.00. Konsultant ds. uzależnień – środy od godz.16.00-19.00. Odbywają się spotkania: - Grupy terapeutycznej dla osób uzależnionych – w poniedziałki od godz. 17.00. - Grup AA – we wtorki i w niedziele od godz. 17.00. - Grupy Al–Anon w piątki w godz. 17.00-19.00.
- Poradnia Psychologiczno-Pedagogiczna w Brzegu Dolnym, ul. 1 Maja 1A, I piętro (dawny internat ZSZ), tel. 071 319 99 94, proponuje dzieciom, młodzieży, rodzicom i nauczycielom szeroką ofertę psychologiczną, pedagogiczną i logopedyczną, m.in. w zakresie: diagnozy, terapii, profilaktyki, poradnictwa, planowania kariery zawodowej. Wizyty BEZPŁATNE. Czynne od poniedziałku do piątku w godz. 8.00–15.00.
- Powiatowa Stacja Sanitarno-Epidemiologiczna w Wołowie, kontakt 071 389 28 56, po godzinach urzędowania oraz w dni wolne od pracy, telefon dyżurny – 0604 208 816.
- Grupa Anonimowych Narkomanów Grupa „Warriors", spotkania w niedzielę od 16:00 do 18:00 w 2. niedzielę miesiąca, miting otwarty, Brzeg Dolny, ul. Zwycięstwa 5 (wejście po prawej stronie) tel. kontaktowy 790491700.

AUTO – CZĘŚCI
RONDO
godz. otwarcia:
pon.-pt. 8.00-17.00
sob. 8.00-14.00
Wołów, ul. Trzebnicka 20
tel. 71 319 78 39
kom. 603 624 545
REKLAMA

Już w środę wyślemy ci Kurier Gmin na skrzynkę email
Jak to działa
1 WPŁAĆ NA KONTO 83 1140 2004 0000 3902 4474 9895 kwotę 76 zł za 6 miesięcy lub 152 zł na cały rok.
2 wyślij swojego maila na: sekretariat@kuriergmin.pl z dopiskiem prenumerata (podaj swoje imię i nazwisko)
i gotowe
Kurier Gmin Tygodnik Powiatu Wołowskiego

Gabinet Weterynaryjny „EUROVET"
www.eurovet.com.pl
Oferujemy:
- badanie laboratoryjne krwi i moczu (na miejscu),
- lecznictwo i profilaktyka,
- chirurgia,
- okulistyka i stomatologia,
- USG,
- zwierzęta egzotyczne i ptaki,
- czipowanie i paszporty,
- strzyżenie i zabiegi kosmetyczne.
Wojciech Poral specjalista chirurg 696 302 170
Krzysztof Franas 696 027 476
Wołów, ul. Poznańska 2
pon. - pt. 8:00-18:00
sob. 9:00-14:00
tel. 71/389 42 64
REKLAMA

URZĘDOWA KASACJA POJAZDÓW
P.P.H.U."LECH-MET"
ul. Kościuszki 9
55-140 Żmigród
Telefon całodobowy: 600 403 082
- wydajemy zaświadczenia kasacji pojazdów do wydziału komunikacji i firm ubezpieczeniowych
- bezpłatny transport (laweta)
- wszystkie czynności załatwiamy na miejscu
REKLAMA

ZŁOMOWANIE POJAZDÓW
Zapewniamy:
-transport
-zaświadczenie
-zwrot ważnego ubezpieczenia
-atrakcyjne ceny
tel.: 669-012-886, 603-886-997
REKLAMA

eprasa.pl e89db2601e

Zespół Placówek Opiekuńczo - Wychowawczych "Wiosna" z Krzydliny Małej z dofinansowaniem ze środków Unii Europejskiej

Od 1 grudnia 2016 roku Zespół Placówek Opiekuńczo - Wychowawczych "Wiosna" prowadzony przez Zgromadzenie Sióstr Szkolnych de Notre Dame w Krzydlinie Małej realizuje projekt pn.: "Termomodernizacja 3 budynków wchodzących w skład kompleksu Wielofunkcyjnej Placówki Opiekuńczo-Wychowawczej "Wiosna" w Krzydlinie Małej". Przedsięwzięcie realizowane jest ze środków Regionalnego Programu Operacyjnego Województwa Dolnośląskiego 2014-2020 - Oś Priorytetowa nr 3 "Gospodarka niskoemisyjna", w ramach Europejskiego Funduszu Rozwoju Regionalnego.

Zespół Placówek "Wiosna" działa w Krzydlinie Małej nieprzerwanie od 1943 roku. Od ponad 75 lat Instytucja prowadzona przez Zgromadzenie Sióstr Szkolnych De Notre Dame pomaga dzieciom znajdującym się w nagłych sytuacjach kryzysowych, pozbawionych czasowo lub trwale opieki własnej rodziny. Zapewnia całodobową opiekę i wychowanie oraz odpowiednie warunki rozwoju. Wychowankami na co dzień zajmują się Siostry zakonne a także wykwalifikowani pracownicy świeccy. Placówka intensywnie współpracuje z rodzicami, instytucjami pomocy społecznej i innymi organizacjami wspierającymi dziecko, tak aby powrót do naturalnej rodziny mógł nastąpić możliwie jak najszybciej.

Do 2016 roku budynki, w których działa jednostka, poza bieżącymi pracami naprawczymi, nie były remontowane. Ich stan techniczny wymagał interwencji budowlanej. Nieszczelne okna, dach oraz duże zużycie energii cieplnej, które przekładało się na wysokie koszty utrzymania obiektu, spowodowały, że Zgromadzenie Sióstr Szkolnych De Notre Dame postanowiło zaaplikować o środki zewnętrzne. Jak się później okazało podjęta próba była skuteczna. Dzięki uzyskanemu dofinansowaniu z Regionalnego Programu Operacyjnego Województwa Dolnośląskiego 2014-2020 możliwe było przeprowadzenie prac budowlano - termomodernizacyjnych związanych m. in. z docieplenie dachu i przegród zewnętrznych, wymianą okien, a także wymianą instalacji co. Szacuje się, że dzięki zastosowanemu rozwiązaniu oszczędność zapotrzebowania ciepła wyniesie 79%.

Wszelkie przewidziane prace budowlane zostaną zakończone jeszcze w tym miesiącu. Dzięki realizacji projektu nie tylko zostaną obniżone koszty funkcjonowania Placówek, ale także zwiększy się komfort życia dla jej mieszkańców. To ważne szczególnie dla jednostki, która jest namiastką prawdziwego domu dla dzieci, wobec których los nie zastosował taryfy ulgowej.

inf

Fundusze Europejskie Program Regionalny | Rzeczpospolita Polska | DOLNY ŚLĄSK | Unia Europejska Europejski Fundusz Rozwoju Regionalnego

BONY ZNIŻKOWE dla Czytelników Kuriera!

Wytnij i kupuj taniej!

SZKOŁA JĘZYKOWA
MLS WOŁÓW
ZAPISY NA KURSY JĘZYKOWE DLA DZIECI I MŁODZIEŻY
tel. 662 557 886
facebook: @mlswolow
-10% OPŁATA CAŁEGO KURSU
-50% OPŁATĘ JEDNEJ RATY MIESIĘCZNEJ

UWAGA CO CZWARTEK
Kurier Gmin w twoim kiosku i na www.kuriergmin.pl
30 lat na rynku stabilizacja i doświadczenie

KURIER GMIN TYGODNIK POWIATU WOŁOWSKIEGO www.kurier-gmin.pl

TYGODNIK • WYDAJE „Agencja Reklamowo-Medialna ART" Marta Ringart Orłowska, redakcja: Marta Ringart-Orłowska (redaktor naczelna), Grzegorz Kuliński (skład), Dominika Iskierka (reklama i marketing), Katarzyna Dolata (administracja, reklama, marketing), Dariusz Judziński (dziennikarz sportowy), Wojciech Romanowski (dziennikarz), stali współpracownicy: Marek Czwartyński. Redakcja i biuro ogłoszeń: Wołów, ul. Zwycięstwa 15 – czynne od poniedziałku do piątku 8.00-16.00, tel. 071/ 319 79 18; • Skład własny • Druk: Agora-Poligrafia Sp. z oo • Redakcja nie odpowiada za treść ogłoszeń, reklam i życzeń. Zastrzega sobie prawo zmiany tytułów, skracania i adiustacji tekstów • Wzory reklam chronione są prawem autorskim • Materiałów niezamówionych nie zwracamy • Nasz adres poczty elektronicznej: sekretariat@kuriergmin.pl; reklama@kuriergmin.pl; internet: www.kurier-gmin.pl

NA ZDROWIE NA ZDROWIE

WITAJCIE W „FIT KĄCIKU PSYCHODIETETYKA"

Dietylla
Twoje wsparcie dietetyczne

Kim jest psychodietetyk? Osobą, która zajmuje się problemami z jedzeniem, w szerokim tego słowa znaczeniu. Z wykształcenia jestem magistrem dietetyki, w związku z czym mam solidne podstawy do układania jadłospisów oraz rozpisywania zaleceń żywieniowych. W swojej pracy bazuję przede wszystkim na edukacji żywieniowej. To właśnie tu pojawia się pole do popisu dla psychodietetyka. Otyłość, nadwaga, choroby dietozależne oraz zaburzenia odżywiania, mają wspólną cechę - są wynikiem zaburzonej relacji z jedzeniem. Dlatego często diety terminowe, które mają za zadanie jedynie zmniejszenie masy ciała poprzez deficyt kaloryczny, kończą się niepowodzeniem, czy efektem jo-jo. Moim celem jest trwała zmiana nawyków żywieniowych. Praca psychodietetyka polega na odnalezieniu źródła występującego problemu oraz poprawie błędnych nawyków żywieniowych. Proces różni się w zależności od celu wyznaczonego sobie przez pacjenta, jednak zawsze przechodzimy przez etap wdrożenia zdrowych nawyków żywieniowych, nauki zdrowego odżywiania, pracujemy nad samoakceptacją oraz nad tym, aby pożywienie stanowiło pokarm dla ciała, a nie było „zaspokajaczem" emocji. Moją rolą jest także motywowanie w drodze do celu oraz wspieranie, ponieważ niejednokrotnie zdarzają się chwile załamania.

Co znajdziesz w „Fit Kąciku Psychodietetyka"? Fit dania, porady i ciekawostki, to główne treści, które będę chciała przekazać w swoich artykułach. Przepisy, którymi będę się dzieliła, zawsze są przeze mnie wcześniej testowane, co daje mi gwarancję smaku i jakości przygotowanych na ich podstawie dań. Porady i ciekawostki będą dotyczyły jedzenia, zaburzeń odżywiania oraz chorób dietozależnych, sposobów radzenia sobie z nimi lub innych tematów powiązanych z odżywianiem. Jeśli, któryś temat wydaje się interesujący, nie wahaj się napisać, czekam na Wasze wiadomości i pytania. Mam nadzieję, że zajrzycie tu już za tydzień.

Umów się na wizytę telefonicznie lub mailowo: 785450566, e.kozlowska@dietylla.pl

Znajdź gabinet w swojej okolicy: Wrocław: Pracownia Zdrowia ul. Przyjaźni 58/4U, Oborniki Śląskie: przychodnia EWA-MED. ul. Trzebnicka 49, Brzeg Dolny: przychodnia DSCM ul. Wilcza 6.

mgr inż. Emilia Kozłowska, dietetyk, psychodietetyk i specjalista zaburzeń odżywiania

Zespół opieki domowej

Punkt Konsultacyjny w Rejonowej Przychodni w Wołowie, ul. Piłsudskiego 34, 56-100 Wołów, czynny we wtorek i piątek, godz. 9.00-14.00, pokój nr 207, II piętro, telefon: 728 228 192.

W ramach kontraktu z Narodowym Funduszem Zdrowia obejmujemy opieką paliatywno - hospicyjną pacjentów z następującymi schorzeniami:
- choroby nowotworowe,
- owrzodzenia odleżynowe,
- niewydolność oddechowa niesklasyfikowana gdzie indziej.

Zapewniamy bezpłatną:
- opiekę lekarską i pielęgniarską w domu chorego,
- leczenie bólu według najnowszych standardów i innych objawów towarzyszących chorobie nowotworowej,
- leczenie odleżyn,
- rehabilitację,
- wsparcie psychologiczne,
- żywienie dojelitowe dietą przemysłową,
- nieodpłatne wypożyczanie sprzętu medycznego.

REKLAMA

Dr nauk med. Mariusz Krawczyk
specjalista chirurg-onkolog

USG:
- **piersi**
- **tarczycy**
- **ślinianek**
- **węzłów chłonnych**
- **dermatoskopia** - badanie znamion barwnikowych

Czwartki 16.00-18.00 **tel. 606 456 454**
Wołów, ul. Inwalidów Wojennych 19 (bud. KRUS)

REKLAMA

NZOZ CENTRUM STOMATOLOGII ADA-dent
Wołów ul. Więzienna 6

Nowoczesne leczenie endodontyczne i zachowawcze, protezy, korony, mosty, implanty, zabiegi stomatologiczne w znieczuleniu ogólnym.

6 dni w tygodniu *RTG panoramiczne i punktowe*

Poradnia stomatologii ogólnej tel. **606 819 714**
Poradnia chirurgii stomatologicznej tel. **663 133 873**
rejestracja od poniedziałku do soboty w godz. 9.00-18.00

REKLAMA

Gemini-med
Przychodnia rodzinna NFZ
www.geminimed.pl

Lekarze specjaliści w przychodni rodzinnej

PODST. OPIEKA ZDROWOTNA
MEDYCYNA RODZINNA
CHIRURGIA NACZYNIOWA
CHIRURGIA OGÓLNA
OTOLARYNGOLOGIA
RADIOLOGIA (USG)
Szeroki zakres badań USG w tym USG serca
PEDIATRIA
ORTOPEDIA
NEUROLOGIA
KARDIOLOGIA
GINEKOLOGIA

Rejestrator ciśnienia

Rejestrator holterowski EKG/RR

Zlecenia transportu prosimy zgłaszać pod nr tel.: 664 190 185 w godz. 8.00 -16.00 lub pod nr tel.: 71 389 79 90 do godz. 18.00 oraz całodobowo pod nr tel. 513 105 951
transport medyczny

Aplikacja DOZ.pl
pobierz z Google Play lub App Store
Możesz zamówić przez komórkę i odebrać w aptece
DOZ APTEKA
Czynna: pon.-pt. 8.00-18.00
sob. 9.00-14.00 tel. 71 319 78 80

Wołów, ul. Trzebnicka 20/4 tel. 71 389 79 90
Czynna: poniedziałek - piątek 8.00 - 18.00

REKLAMA

Gastroenterolog
Specjalista chorób wewnętrznych
Wioletta Rewak

asystent Oddziału Gastroenterologicznego Miedziowego Centrum Zdrowia w Lubinie
- porady z zakresu chorób układu pokarmowego
- badania USG jamy brzusznej w Pracowni Ultrasonograficznej przy MCZ Lubin
- badania endoskopowe górnego odcinka przewodu pokarmowego w Pracowni Endoskopowej przy MCZ Lubin

Przyjmuje po uprzedniej rejestracji telefonicznej
tel. 606 711 431
W trzeci piątek każdego miesiąca od godziny 15⁰⁰ – Wołów, ul. Inwalidów Wojennych 19
Pozostałe dni - po rejestracji w MCZ Lubin, ul. Marii Skłodowskiej-Curie 54

REKLAMA

KONSULTACJE UROLOGICZNE
dr nauk med. Patrik Forszt
Specjalista urolog, FEBU
Choroby nerek, pęcherza, prostaty, zaburzenia potencji, USG NA MIEJSCU

Przyjęcia w Wołowie i Brzegu Dolny co wtorek od godz. 15:30

Brzeg Dolny DSCM
M. Iwaszkiewicz
ul. Wilcza 6
rejestracja 71 3190766

www.forszt.pl

Wołów
Manamedica
ul. Inwalidów Wojennych 13
rejestracja 71 3895360

REKLAMA

Wojciech Ugorski
specjalista radiolog
USG
wt.15–18, pt. 16–18
ul. Piłsudskiego 34
Przych. Rejon., gab. 115
600 069 413

REKLAMA

USG SERCA
USG BRZUCHA
kardiolog, specjalista chorób wewnętrznych
lek. med. Paweł Rehan
wtorki i czwartki
16.00–17.00
ul. Inw. Wojennych 19
Wołów (bud. KRUS)
tel. 604 523 262

REKLAMA

Prywatny Gabinet Ginekologiczny
dr n.med. Krzysztof Ćwiklicki
Specjalista ginekolog-położnik
- USG,
- KTG,
- KONIZACJA,
- CYTOLOGIA.

Przyjmuje: wt.- czw. 16:00 - 18.00
Brzeg Dolny, ul. Kętrzyńskiego 1
(naprzeciwko Przychodni w budynku Apteki Dolnobrzeskiej)
tel. 696 485 738

REKLAMA

FIZYKOTERAPIA:

Monika Kryś -masażystka.
Masaż leczniczy kręgosłupa i inych narządów ruchu
- relaksacyjny,
- drenaż limfatyczny i anty-celulitowy
- bańka chińska

Wizyty z dojazdem do klienta
781471014

NEUROLOG

• Elżbieta Buczkowska,
specjalista neurolog,przyjmuje w prywatnym gabinecie w Obornikach Śl., ul. Dworcowa 36C.Poniedziałek w godz. 15.30-16.30**tel. 603 999 676**

PSYCHIATRA

• Katarzyna Leszczyńska,
specjalista psychiatra.
Prywatny gabinet,
Brzeg Dolny, ul. Zwycięstwa 9/2, wizyty domowe. Nerwice, depresje,
zaburzenia psychiczne,
tel. 606 286 236.

• Prywatny Gabinet Psychiatryczny, Magdalena Krakowska-Kociołek,
specjalista psychiatra
ul. Inwalidów Wojennych 19, Wołów (budynek KRUS), pon. 15.00–18.00.
Po wcześniejszejrejestracji:
604 433 803.Wizyty domowe.

STOMATOLOG

• GALLUS stomatologia
Świadczymy pełen zakres usług stomatologicznych. Zapraszamy od pon. do pt. od 9.00 - 20.00
Wołów ul. Trzebnicka 20/4
(Przychodnia Gemini-med)
www.gallus-stomatologia.pl
Rejestracja: 730 444 646

• Stomatologia dla Rodziny
Kompleksowe leczenie stomatologiczne, nowoczesne materiały, radiowizjografia, RTG, chirurgia, protetyka.
Oborniki Śl., ul. Łokietka 22
Rejestracja: 71 310 26 12

UROLOG

• Aleksander Biały
Chirurg Specjalista Urolog
Prywatny Gabinet Urologiczny, USG,
Wołów ul. Piłsudskiego pok.115 (przychodnia rejonowa)
Środa 15:00-18:00
tel. 601206357, (71) 389 26 62

ORTOPEDA

• Waldemar Olszowiec,
specjalista ortopeda, specjalista chirurgii urazowej. NZOZ, ul. Zwycięstwa 9/2, Brzeg Dolny. Przyjmuje: poniedziałek: 15.00–18.00. Leczenie zachowawcze i operacyjne schorzeń narządu ruchu, **tel. 71 319 07 66.**

lekarz dentysta
Piotr Laska
Gabinet w szkole podstawowej nr2
realizuje bezpłatne świadczenia dla dzieci do lat 18
w ramach kontraktu z NFZ
Dowolne terminy wizyt
ul. Robotnicza 9, 56-100 Wołów
rejestracja telefoniczna 071/389 13 31

REKLAMA

eprasa.pl e89db2601e

X edycja akcji „Mogiłę Pradziada Ocal od Zapomnienia”

Lista 150 cmentarzy do ratowania

Palikrowy. W tej miejscowości wymordowano 365 Polaków w 1944r. Na zdjęciu Anna Chmura, słucha o historii żyjących tam jeszcze Polaków.

Podczas tegorocznych wakacji ponad 1000 młodych wolontariuszy pracuje na ponad 150 cmentarzach położonych w okolicach Lwowa, Stanisławowa, Tarnopola, na Podolu i Wołyniu. Niektóre grupy kontynuują dzieło rozpoczęte już w poprzednich latach.

Już po raz dziesiąty uczniowie dolnośląskich szkół, w tym z gminy Wołów, wraz z opiekunami wyjeżdżają na Kresy, aby porządkować zapomniane, polskie cmentarze. To akcja Fundacji Studio Wschód i Kuratorium Oświaty we Wrocławiu, pod patronatem Telewizji Polskiej.

Tysiące osób przez 10 dni doprowadzało do porządku 150 kresowych cmentarzy. Wolontariuszy we Wrocławiu odprawił sekretarz stanu Prezydenta RP Andrzej Dudy, który nie pożegnał wolontariuszy, ale razem z nimi wyruszył, by jako wolontariusz pracować w Busku. Odwiedzi też młodzież pracującą na Lwowszczyźnie, Wołyniu, ziemi Tarnopolskiej, Stanisławowskiej, Kresach I RP. Dolnośląski Kurator Oświaty Roman Kowalczyk jako patron kresowych działań w dolnośląskich szkołach będzie zagrzewał uczniów do kontynuowania pracy na rzecz Kresów. Młodzież pracującą na cmentarzach odwiedził również burmistrz Wołowa Dariusz Chmura wraz z małżonką.

red

Dariusz Chmura odwiedził cmentarz w Palikrowach

Ponikwa, msza św.

Starosta Eugen Szwed o budowie pomnika zabitych Polaków w Palikrowach. Na pomniku nie ma wciąż nazwisk kto został zabity i przez kogo?

Wizyta burmistrza Wołowa wraz z małżonką w Podgórcach- Ponikwa.

Msza w Cerwkii w Podgórcach

Palikrowy, polskie rodziny, którym mieszkańcy naszego powiatu co roku przekazują dary.

eprasa.pl e89db2601e

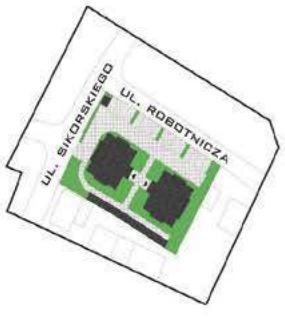

- MIESZKANIA NA SPRZEDAŻ
- DOGODNA LOKALIZACJA W CENTRUM MIASTA
- MIESZKANIA 2- I 3- POKOJOWE
- POWIERZCHNIA MIESZKAŃ 41,3 I 60,7 m²
- MIEJSCA POSTOJOWE I ZAMYKANA KOMÓRKA W CENIE MIESZKANIA

SEDA

RYNEK 25/7
56 - 100 WOŁÓW
TEL./FAX 071 389 2794
WWW.SEDA.NET.PL
BIURO@SEDA.NET.PL

WILLE PRZY UL. SIKORSKIEGO

TU POCZUJESZ, ŻE JESTEŚ U SIEBIE

WIZUALIZACJE SĄ JEDYNIE POGLĄDOWE I NIE STANOWIĄ OFERTY HANDLOWEJ W ROZUMIENIU ART. 66 PAR. 1 KODEKSU CYWILNEGO ORAZ INNYCH WŁAŚCIWYCH PRZEPISÓW PRAWNYCH

NOWE MIESZKANIA W CENIE OD 205.000 zł

REKLAMA

schumacher

Firma Schumacher Packaging, jeden z największych europejskich producentów opakowań z tektury litej i falistej, poszukuje osób do pracy na stanowisku:

Operator maszyn produkcyjnych

(Miejsce pracy: Krępice obok Wrocławia)

Szybka ścieżka awansu

3- miesięczne szkolenie wdrożeniowe do pracy przy obsłudze maszyny

Oferujemy również:

- stabilne zatrudnienie / umowa o pracę
- atrakcyjne wynagrodzenie, premie miesięczne i kwartalne/inne dodatki do płacy zasadniczej
- darmowy dojazd do / z pracy z pow. średzkiego, Leśnicy, a teraz również na trasie: Wąsosz-Wińsko-Wołów-Brzeg Dolny
- bogaty pakiet benefitów pozapłacowych

Główne zadania:

- ustawianie maszyn zgodnie z Kartą Technologiczną
- odpowiedzialność i nadzór nad zespołem pracowników
- kontrola wyrobu pod względem jakościowym
- dbałość o wykonanie planu produkcyjnego

Jeśli jesteś osobą, która lubi pracować w zespole, zaangażowaną, odpowiedzialną i gotową do pracy w systemie 3-zmianowym lub 4-brygadowym aplikuj na adres:
rekrutacja_wro@schumacher-packaging.com

lub pocztą
Schumacher Packaging Sp. z o.o.,
ul. Wrocławska 66, Krępice, 55-330 Miękinia

www.schumacher-packaging.com

REKLAMA

schumacher

Firma Schumacher Packaging jest jednym z największych europejskich producentów opakowań z tektury litej i falistej. Aktualnie do naszego zakładu w Krępicach pod Wrocławiem poszukujemy osób na stanowisko w dziale logistyki:

Operator wózka jezdniowego

Oferujemy:

- stabilne zatrudnienie / umowa o pracę
- darmowy dojazd do / z pracy z powiatu średzkiego, Leśnicy, a teraz również na trasie: Wąsosz-Wińsko-Wołów-Brzeg Dolny
- upominki jubileuszowe i okazjonalne
- świąteczne bony pieniężne, paczki dla dzieci
- kartę Multisport i bilety do kina
- możliwość przystąpienia do ubezpieczenia grupowego i prywatnej opieki medycznej

Oczekujemy:

- minimum 2-letniego doświadczenia zawodowego
- uprawnień do obsługi wózków jezdniowych wydanych przez UDT
- wykształcenia minimum zawodowego
- znajomości obsługi komputera
- gotowości do pracy w systemie IV brygadowym

Główne zadania:

- załadunek wyrobów gotowych
- rozładunek towarów przychodzących
- magazynowanie produktów gotowych
- segregacja towaru na magazynie
- utrzymanie porządku na magazynie

CV z nazwą stanowiska w tytule maila prosimy przesłać na adres: **rekrutacja_wro@schumacher-packaging.com**

www.schumacher-packaging.com

REKLAMA

eprasa.pl e89db2601e