NAJSTARSZA POLSKA GAZETA W POWIECIE ŁOBESKIM

NOWY tygodnik łobeski

GAZETA POWIATOWA

POLSKI WYDAWCA

Pomorze Zachodnie

Nasz Region

•Łobez •Resko •Węgorzyno •Dobra •Radowo Małe

Nr 4(822) Rok XVII 26 STYCZNIA 2021 r. Cena: 2,50 zł (wtym5% VAT)

www.nowytygodniklobeski.ple-mail: nowytygodniklobeski@wp.pl

ARESZT ZA ZNĘCANIE SIĘ NAD RODZINĄ I ŁAMANIE ZAKAZU ZBLIŻANIA SIĘ

STR. 3

KOLEJNE DACHOWANIE POD RESKIEM

STR. 3

STR. 5

WYBORY KOLEJNY RAZ PRZEŁOŻONE

MAJĄC PRAWIE 3,5 PROMILA UDERZYŁ W PRZYDROŻNY KRZYŻ

STR. 12

ISSN 1734-2341

9 771734 234108 04

Salon optyczny
ClearVision
Okulary dla Ciebie
Łobez, ul. Boczna 7
661 963 060
Godziny otwarcia
Pon.-pt. 11:00-17:00
Sobota 11:00-14:00
Clear Vision ŁOBEZ

- Specjalistyczne badania wzroku.
- Szeroki wybór opraw i szkieł okularowych wysokiej jakości.
- Naprawa okularów.
- Okulary na RATY.

Nie zwlekaj umów się na wizytę, z nami przejrzysz na oczy!

r e k l a m a

LAWETA
Tel. 606 952 015

SKUP/HANDEL
STARE MONETY KOLEKCJONERSKIE SREBRNE I ZŁOTE
WSPÓŁCZESNE MONETY KOLEKCJONERSKIE
STARE BANKNOTY I PAPIERY WARTOŚCIOWE
ZŁOTO, SREBRO INWESTYCYJNE I ZŁOM
Darmowa wycena kolekcji i zbiorów.
Skup dokonywany jest w oparciu o aktualne ceny rynkowe.
Prowadzimy pośrednictwo sprzedaży aukcyjnej.
MOŻLIWY DOJAZD DO KLIENTA!
PŁACIMY GOTÓWKĄ!
tel. 601 529 562
email: skup.net@wp.pl

akcept auto+
DARMOWY
pojazd zastępczy z OC sprawcy
BEZ KAUCJI
MINIMUM FORMALNOŚCI
NA CAŁY CZAS NAPRAWY
ZADZWOŃ
733-608-204
@autolobez www.autolobez.pl
Obsługujemy Łobez, Drawsko, Świdwin, Resko, Węgorzyno i okoliczne miejscowości.

P.P.H.U. PERFECT
KOMPLEKSOWE I SPECJALISTYCZNE USŁUGI SPRZĄTANIA
- pranie tapicerek meblowych, samochodowych oraz dywanów
- czyszczenie parowe kafelek i fug
- mycie okien
- całkowita dezynfekcja, odgrzybianie klimatyzacji, ozonowanie
- opryski elewacji przeciw insektom
- mycie elewacji, kostki brukowej oraz dachów

TEL. 516 078 222

SKUP ZŁOMU
STALOWEGO I METALI KOLOROWYCH
PHU KOWAL, ŁOBEZ, UL. PODGÓRNA 4
GODZINY OTWARCIA:
Pon-Pt: 8.00-16.00 Sob: 8.00-14.00
- świadczymy usługi autolawetą
- transport do 3,5 t
- demontaż konstrukcji stalowych
KONKURENCYJNE CENY
tel. 661 545 391

SPRZEDAŻ DZICZYZNY BEZPOŚREDNIA
JELEŃ 35 - 120 kg, ok.13 zł/kg
DZIK 20 - 100 kg, ok.6 zł/kg + 45 zł badanie
SARNA 10 - 20 kg, ok.15 zł/kg
ZAMÓWIENIA: TEL. 791 515 446, wklcyrankaszczecin@gmail.com
MIEJSCE SPRZEDAŻY: ul. Północna 2, 73-150 Łobez

SKUP ZŁOMU I MAKULATURY RESKO
TEL. 516 785 789, 509 349 767

eprasa.pl e8a5edb92c

Ks. Bartek Rajewski

III Niedziela zwykła - 24 stycznia 2021 roku
I CZYTANIE: Jon 3,1-5.10. II CZYTANIE: 1 Kor 7,29-31. EWANGELIA: Mk 1,14-20.

Gdy Jan został uwięziony, przyszedł Jezus do Galilei i głosił Ewangelię Bożą. Mówił: „Czas się wypełnił i bliskie jest królestwo Boże. Nawracajcie się i wierzcie w Ewangelię". Przechodząc obok Jeziora Galilejskiego, ujrzał Szymona i brata Szymonowego, Andrzeja, jak zarzucali sieć w jezioro; byli bowiem rybakami. Jezus rzekł do nich: „Pójdźcie za Mną, a sprawię, że się staniecie rybakami ludzi". I natychmiast zostawili sieci i poszli za Nim. Idąc nieco dalej, ujrzał Jakuba, syna Zebedeusza, i brata jego, Jana, którzy też byli w łodzi i naprawiali sieci. Zaraz ich powołał, a oni zostawili ojca swego, Zebedeusza, razem z najemnikami w łodzi i poszli za Nim.

CZEGO POTRZEBUJEMY?

Rozpocznę od anegdoty. Przed laty, jeszcze w czasach sowieckich, ktoś ze zwiedzających wystawę ikon w petersburskim Ermitażu zapytał przewodniczkę, dlaczego ta pani na obrazach zawsze trzyma na ręku chłopczyka, a nigdy dziewczynkę. Słuchający anegdoty zaśmiali się serdecznie z sowieckiej ignorancji. Jeden z nich dodał po chwili: „U nas też tak niedługo będzie". Czy rzeczywiście niedługo? Wydaje się, że u nas już tak jest.

Przepraszam za osobiste wynurzenia, ale bardzo ubolewam nad aktualną kondycją Kościoła. Zastanawiam się, jak to będzie, gdy już wszystko „wróci do normalności". Jaka będzie ta normalność? Nie mam złudzeń. Już nigdy nie będzie tak, jak było. Spędza mi sen z powiek refleksja nad przyszłością naszej parafii i Kościoła w ogóle. Nie mogę spać, jednak nie z powodu niepewności, lęku czy frustracji. To nie to. Nie mogę raczej spać z powodu wewnętrznego buntu, który motywuje mnie do szukania remedium, rozwiązań, dróg wyjścia. Pytam siebie i Boga, czego dzisiaj potrzebujemy, by chrześcijaństwo znów zachwycało, inspirowało, przyciągało. Pojawiają się też inne pytania: dla kogo będę księdzem za 30 lat?; czy w ogóle jeszcze będę komukolwiek potrzebny?; czy komukolwiek będzie potrzebne moje kapłaństwo? I wtedy widzę siebie na modlitwie, samego przed Panem, robiącego to, co jest przecież istotą powołania – modlę się za lud i za lud składam ofiary, choć ludzi nie dostrzegam. Jakoś dziwnie te obrazy przypominają tę rzeczywistość, w której żyjemy od marca ubiegłego roku.

W poszukiwaniu nadziei i odpowiedzi na te trudne pytania, z pomocą przychodzi nam Słowo Boże. W scenie powołania pierwszych uczniów, Jezus wskazuje na priorytety. Ciekawe, że nie mówi Szymonowi Piotrowi i Andrzejowi, co będą robili, tylko kim się staną. Mówi: „Pójdźcie za Mną, a sprawię, że staniecie się rybakami ludzi". Co to znaczy? Najwyraźniej w oczach Jezusa wypełnienie misji, do której powołuje On swoich uczniów (nas), nie zależy od nabycia przez nich kilku nowych umiejętności. Według Jezusa powodzenie misji apostołów (znów – naszej misji, tzn. misji Kościoła), zależy raczej od tego, kim są (kim jesteśmy), albo (jeszcze lepiej) od tego, kim się przy Nim staną (kim się przy Nim stajemy).

Nie jest najważniejsze, co jako chrześcijanie, uczniowie Mistrza z Nazaretu, córki i synowie Kościoła potrafimy, jakie mamy zdolności, jakie mamy zasoby materialne do wykorzystania, jakie szkoły ewangelizacji skończyliśmy. Zwróćmy uwagę, że Jezus (cieśla) chce uczyć rybaków rybactwa. Dziwne? Nie, nie ma w tym nic dziwnego, jeśli uświadomimy sobie, że łowienie ludzi odbywa się zgoła inaczej niż łowienie ryb. Nie wystarczy poprawnie zarzucić sieci. Nie wystarczy też przestrzegać poprawności reguł i zasad. Potrzeba czegoś więcej. Czego zatem potrzeba, by nasz połów był skuteczny?

Nie ma jednej odpowiedzi na pytanie czego potrzeba, by moja misja chrześcijanina, moja misja księdza, czy misja Kościoła w ogóle była skuteczna. Ta odpowiedź jest inna dla każdego. Odpowiedź na to pytanie znajdujemy trwając przy Jezusie, jak uczniowie. Pewnie też odpowiedź na to pytanie kryje się w sercu każdej i każdego z nas. Przypuszczam, że jest to ta sama odpowiedź, jaką słyszymy w sercu, gdy zadajemy sobie inne pytania: „Jak to się stało, że Jezus mnie złowił?; jak to się stało, że ja jestem chrześcijaninem?". Odpowiadając sobie na te pytania, będziemy wiedzieli, czego potrzeba, by dla Chrystusa i Kościoła znów skutecznie „łowić" innych.

POD PEGAZEM

JESIENNA ZADUMA

Siedzę czasem zadumana
– czasem smutna
– czasem roześmiana
pytam siebie o tak wiele
odpowiedzi brak.
W głowie sędzia sprawiedliwy
wie co jest na nie
a co na tak

Spowiedź własną
mam dziś w głowie
Po co ci to?
Ktoś powie

Bo przychodzi taka pora
by oczyścić myśli złe
– to nie ja
– sumienie tak chce
Zrzucę z myśli
ciężar życia
co uwiera i dokucza
nie jest lekko
a sumienie wciąż poucza…

Pytam się więc
sama siebie
Święci są już tylko w niebie?

Wiem tak mało
wiele złego gdzieś się działo
ja patrzyłam na to z boku
dając sobie „święty spokój"

Więc przestroga to
dla wielu…
Bądź człowiekiem przyjacielu

Pozytywnie idź przez życie
działaj jawnie
nigdy skrycie!
Miej otwarty:
– umysł
– serce dla każdego
Odpowiedz sam sobie
Dlaczego!

Elżbieta Dąbal

o g ł o s z e n i e

KOTŁY GRZEWCZE
Danuta Zarzeczna
Sklep Spożywczy
ul. Łoźnicka 4,
73-150 Łobez
Tel. 666 393 295

Ferma drobiu w Redle
(Powiat Goleniów)
zatrudni pracownika.
Praca obejmuje: obsługę i kontrolę zwierząt, konserwację i obsługę urządzeń oraz prace porządkowe.
Dla zamiejscowych możliwość zakwaterowania. Tel. 511 731 352

p r o g n o z a p o g o d y

Dzień	Prognoza		Wiatr	Opady	Liczba godzin słonecznych	Słońce
Poniedziałek 25.01	1°C	-4°C Lekkie opady śniegu	WSW 9 km/h Max 15 km/h	Zachm. 95% Deszcz: 0mm Śnieg: 0,79mm	2	↑ 07:55 ↓ 16:26 Uv 0/10
Wtorek 26.01	0°C	-4°C Pochmurno	W 13 km/h Max 20 km/h	Zachm. 95% Deszcz: 0mm Śnieg: 0,15mm	1	↑ 07:54 ↓ 16:28 Uv 0/10
Środa 27.01	0°C	-4°C Przeważnie słonecznie	W 13 km/h Max 20 km/h	Zachm. 70% Deszcz: 0mm Śnieg: 0,63mm	7	↑ 07:52 ↓ 16:29 Uv 1/10
Czwartek 28.01	0°C	-5°C Przejściowe zachmurzenie	SSW 7 km/h Max 22 km/h	Zachm. 97% Deszcz: 0mm	4	↑ 07:51 ↓ 16:31 Uv 1/10
Piątek 29.01	-2°C	-4°C Lekkie opady śniegu	SW 20 km/h Max 33 km/h	Zachm. 99% Deszcz: 0mm Śnieg: 3,33mm	1	↑ 07:49 ↓ 16:33 Uv 1/10
Sobota 30.01	-1°C	-4°C Zachmurzenie duże	WNW 17 km/h Max 26 km/h	Zachm. 81% Deszcz: 0mm	2	↑ 07:47 ↓ 16:35 Uv 2/10
Niedziela 31.01	-2°C	-7°C Przejściowe zachmurzenie	NW 6 km/h Max 18 km/h	Zachm. 65% Deszcz: 0mm	3	↑ 07:46 ↓ 16:37 Uv 1/10
Poniedziałek 01.02	-2°C	-5°C Przeważnie słonecznie	SSE 7 km/h Max 22 km/h	Zachm. 33% Deszcz: 0mm	8	↑ 07:44 ↓ 16:39 Uv 1/10

źródło: internet - interia.pl

eprasa.pl e8a5edb92c

ARESZT ZA ZNĘCANIE SIĘ NAD RODZINĄ I ŁAMANIE ZAKAZU ZBLIŻANIA SIĘ

(GMINA RESKO) W minionym tygodniu wobec jednego z mieszkańców gminy Resko Sąd Rejonowy w Łobzie zastosował środek zapobiegawczy w postaci 3-miesięcznego aresztu tymczasowego. Decyzja sędziego spowodowana jest tym, iż mężczyzna nie stosował się do wcześniejszego środka zapobiegawczego zastosowanego w związku z dopuszczeniem się przez niego przestępstwa znęcania się nad najbliższymi. Mimo wcześniejszej decyzji sądu, mężczyzna nadal pojawiał się w miejscu zamieszkania i nadal znęcał się nad najbliższymi. O tym fakcie poinformowała organy ścigania konkubina. Już wkrótce mężczyzna będzie odpowiadał przed sądem za obydwa przestępstwa. *(sc)*

foto: internet - inscenizowane

Kolejne zdarzenie drogowe na tym odcinku

KOLEJNE DACHOWANIE POD RESKIEM

(GMINA RESKO) W czwartek 21 stycznia około godziny 7:00 na drodze wojewódzkiej W-148 doszło do dachowania samochodu osobowego. Do zdarzenia doszło pomiędzy miejscowościami Resko a Starogard. Jak udało nam się ustalić, kierująca samochodem osobowym marki Volkswagen najprawdopodobniej nie dostosowała prędkości do warunków panujących na drodze. w wyniku czego straciła panowanie nad pojazdem, który następnie dachował. Kobieta nie doznała żadnych poważniejszych obrażeń. Kierująca samochodem była trzeźwa. Na miejscu interweniowali strażacy z OSP Resko, JRG Łobez, policja oraz zespół ratownictwa medycznego.

(x, foto: OSP Resko)

r e k l a m a

PPHU "ELAS"
SKŁAD OPAŁU
CENY PROMOCJNE
• WĘGIEL, KOKS, MIAŁ
• EKOGROSZEK
• BRYKIET, PELET
TRANSPORT
NOWOGARD
UL. BOH. WARSZAWY 34
TEL. 91 39 20 821
KOM. 512 335 114

Firma sprzątająca zatrudni osoby do sprzątania magazynu – Łobez.
Tel. 601 808 947

o g ł o s z e n i e

Prywatna Branżowa Szkoła I stopnia
REKRUTACJA NA ROK SZKOLNY 2020/2021
| Fryzjer | Stolarz | Krawiec | Sprzedawca | Murarz-Tynkarz |
| Ogrodnik | Kucharz | Piekarz | Cukiernik | Elektryk |
| Mechanik pojazdów samochodowych |
| Monter zabudowy i robót wykończeniowych w budownictwie |
Wypełnione dokumenty wyślij na adres mailowy:
rekrutacja-pbs@wp.pl
NAUKA W SZKOLE JEST BEZPŁATNA!
Cykl kształcenia: 3 lata
Dla uczniów spoza powiatu istnieje możliwość bezpłatnego zakwaterowania i wyżywienia
ul. Armii Krajowej 25 • 73-150 Łobez
tel. 91 39 73 190 • www.lobez-edukacja.pl

AD
BIURO RACHUNKOWE
Anna Doroszko
Certyfikat Ministra Finansów
tel. 609 593 396
e-mail: adoroszko9@interia.pl
ul. Pomorska 9,
73-150 Łobez

Unieważniamy kredyty frankowe (CHF)
Odzyskujemy nadpłacony kapitał
Darmowa analiza umowy kredytowej
Zadzwoń:
503 617 739,
519 831 493

USŁUGI BUDOWLANE PIT-BUD
Piotr Kudliński
- docieplenia
- murowanie
- prace glazurnicze
- usługi elektryczne
- klimatyzacje
- kompleksowe wykończenia budynków
Tel. 609 309 048

Praca od zaraz - ręczna obróbka surowca krewetki
2.600- 4.000 zł/mies.
Pełny etat
Typ umowy: umowa zlecenie
RESKO spółka z o. o. w Resku poszukuje osób chętnych do podjęcia pracy przy ręcznej obróbce surowca krewetki (NOWE STAWKI)
Zapewniamy darmowy dowóz z miejsca zamieszkania.
Jedynym warunkiem zatrudnienie jest aktualna książeczka zdrowia.
kontakt pod nr telefonu: 91/ 39 51 758 lub 508 123 163

PRACA w Niemczech
dla kobiet i mężczyzn
stała lub sezonowa
premie do 200 euro
727 001 702
www.remax-praca.pl
KRAZ: 7765

DZICZYZNA
dzik w skórze - 4,95 zł/kg
bez skóry - 9,95 zł/kg
sarna w skórze - 13,95 zł/kg
bez skóry - 16,00 zł/kg
jeleń w skórze - 11,50 zł/kg
bez skóry - 13,00 zł/kg
Zamówienia dotyczące sprzedaży poszczególnych elementów po uzgodnieniu telefonicznym.
Miejsce odbioru:
Sielsko 43A, gm. Węgorzyno, pow. łobeski,
tel. 517 297 009

eprasa.pl e8a5edb92c

WSZYSTKO DLA DZIECIAKÓW CZYLI 29. FINAŁ WIELKIEJ ORKIESTRY ŚWIĄTECZNEJ POMOCY

(ŁOBEZ) Jak każdego roku Burmistrz Łobza Piotr Ćwikła gra z Wielką Orkiestrą Świątecznej Pomocy. W tym roku ma dla WOŚP mega skrzynkę pełną prezentów, wśród których można znaleźć gadżety miejskie: kubki, torby, długopisy, krówki i inne. Znalazły się również gadżety elektroniczne, tak bardzo przydatne młodzieży w czasie lekcji on-line. Wisienką na torcie jest oczywiście dzień pracy w fotelu Burmistrza Łobza. Wszystkie te gadżety zostały przekazane do Sztabu WOŚP, który tworzą Barbara Król i Oskar Arłukowicz. *(info: UM Łobez)*

INFORMACJE OGÓLNE O SZCZEPIENIU PRZECIW COVID-19

(POWIAT) Szczepionka przeciw COVID-19 to jeden z najważniejszych elementów, dzięki któremu możemy powstrzymać epidemię.

Jak działa? Szczepionka wyzwala w organizmie człowieka naturalną produkcję przeciwciał. Stymuluje także nasze komórki odpornościowe, tak aby chroniły nas przed zakażeniem COVID-19.

Dla kogo w pierwszej kolejności? Szczepionka jest dobrowolna, darmowa i bezpieczna. Pierwsze dawki będą przeznaczone dla osób najbardziej narażonych, takich jak:

- pracownicy służby zdrowia;
- mieszkańcy Domów Pomocy Społecznej i pacjenci Zakładów Leczniczo-Opiekuńczych;
- seniorzy;
- służby, które wspomagają walkę z COVID-19 – m.in. policja i wojsko;
- nauczyciele.

Dlaczego warto się zaszczepić? Pokonanie koronawirusa jest możliwe tylko poprzez przerwanie jego transmisji z człowieka na człowieka. Szczepionka daje nam taką możliwość. Aby efekty były jak najlepsze i jak najszybsze, musimy być odpowiedzialni i solidarni. Każda osoba, która się zaszczepi, ma szansę przerwać łańcuch zakażeń. Nasze zaszczepienie się, to nie tylko ochrona dla nas. To także ochrona naszych rodziców, dziadków, dzieci i przyjaciół.

Epidemię COVID-19 szczególnie odczuwają przedsiębiorcy. Szczepienia to skuteczny mechanizm ochronny dla polskiej gospodarki. Im więcej osób się zaszczepi, tym szybciej będziemy mogli otworzyć restauracje i hotele, a także swobodnie wyjechać na urlop i wakacje. Jest to szczególnie ważne dla polskich firm, które aby przetrwać ten trudny czas, korzystają ze wsparcia rządowego w ramach Tarczy Antykryzysowej i Finansowej.

PSSE Łobez

Fundusze Europejskie Program Regionalny
Rzeczpospolita Polska
Pomorze Zachodnie
Unia Europejska Europejski Fundusz Społeczny

USŁUGI EDUKACYJNE KATARZYNA KURŁOWICZ, ZYGMUNT HELAND S.C.
zaprasza do

PRZEDSZKOLA INTEGRACYJNEGO W WOJTASZYCACH

Od 1 września 2020 r. otwieramy przedszkole integracyjne w Wojtaszycach, Projekt zakłada objęcie wsparciem 20 dzieci w wieku od 2,5 do 4 lat, które mieszkają w gminach: Dobra, Osina, Maszewo, Węgorzyno, Radowo Małe oraz Resko

POBYT W PRZEDSZKOLU JEST BEZPŁATNY – RODZICE NIE PONOSZĄ ŻADNYCH OPŁAT !!!

W RAMACH PROJEKTU OFERUJEMY BEZPŁATNIE:

1) **ofertę opiekuńczo – wychowawczą w ramach podstawy programowej.**
2) **zajęcia specjalistyczne zwiększające szanse edukacyjne dzieci.**
3) **programy rozwojowe – koła zainteresowań: zrób to sam, mały artysta, poliglota, sportowiec.**

Rekrutacja dotyczy dzieci w wieku od 2,5 do 4 lat, w tym także dzieci z niepełnosprawnościami lub orzeczeniem o potrzebie kształcenia specjalnego i opinią o potrzebie wczesnego wspomagania rozwoju.

Dokumenty rekrutacyjne oraz więcej informacji o projekcie:

- na stronie Internetowej: www.lobez-edukacja.pl
- w biurze projektu: ul. Armii Krajowej 25, 73-150 Łobez.
Informacje o projekcie można uzyskać również po nr tel.: 91 39 73 190.

NASZE MOTTO: ***Nie ma dzieci lepszych i gorszych, wszystkie dzieci są nasze.***

eprasa.pl e8a5edb92c

STYCZEŃ – DZIEŃ BABCI I DZIADKA

(REGION) Pomysł utworzenia Dnia Babci w Polsce pojawił się w 1964 roku. Natomiast Dzień Dziadka do Polski został przeniesiony prawdopodobnie z Ameryki w latach osiemdziesiątych XX wieku i stopniowo stawał się coraz popularniejszy. W wielu krajach święta te nie są rozdzielone na dwa dni i obchodzone są wspólnie.

W Polsce Dzień Babci obchodzimy 21 stycznia, zaś Dzień Dziadka 22 stycznia.

Babcia i dziadek, dwie bardzo ważne osoby w życiu dziecka

Co rodzina, to inna sytuacja. Są dziadkowie bardzo zaangażowani w sprawy wnuków, gotowi przybiec na każde wezwanie, poświęcający się i rozpieszczający po cichu. Są tacy, którzy cieszą się z powiększenia rodziny, ale na odległość – bo mają swoje życie, swoje sprawy i plany. Są mniej lub bardziej aktywni. Są też nieobecni, z różnych powodów. Ale każdy z nich spełnia bardzo ważną rolę.

Kochają bezwarunkowo

Im człowiek starszy, tym zazwyczaj więcej ma w sobie akceptacji i spokoju. Z takim podejściem łatwiej jest dawać dziecku bezwarunkową miłość i dużo cierpliwości. Nawet ci ludzie, którzy jako młodzi rodzice byli wymagający i zasadniczy, jako dziadkowie zmieniają podejście. Od własnych dzieci wymagali posłuszeństwa, wnukom pozwalają wejść sobie na głowę i patrzą na nie rozmarzonym wzrokiem. Każde spotkanie z wnukami to wielka radość, święto godne najlepszej oprawy. Dziecko przy nich czuje się kimś ważnym i kochanym – dokładnie takie, jakie jest. Co zrobić, gdy zdarza się, że dziadkowie traktują dziecko z nadmiernym pobłażaniem, pozwalają na zachowania, na które wy byście nie pozwolili? Otóż dzieci generalnie są bardzo mądre i szybko orientują się, że u dziadków mają specjalne prawa, ale to nie znaczy, że w domu będzie tak samo. Uczą się, że z bliskimi ludźmi można mieć różne ustalenia i że to jest w porządku. Jeśli czas spędzany z dziadkami jest tylko okazjonalną przyjemnością, to może przymknąć oko na to, że maluch pod ich opieką staje się pępkiem świata?

Co innego, jeśli dziecko przebywa z dziadkami stale, a oni w wyraźny sposób sabotują wasze starania i metody wychowawcze albo pozwalają dziecku robić coś, co mu szkodzi (np. bez opamiętania jeść słodycze albo oglądać bajki cały dzień). Wtedy warto spokojnie o tym porozmawiać, przedstawić swoje racje, wysłuchać drugiej strony, poszukać porozumienia (przecież chodzi o dobro dziecka). Jeśli nic nie skutkuje, trzeba pomyśleć o ograniczeniu spędzanego wspólnie czasu. To do rodziców należy obowiązek zadbania o syna czy córkę.

Mają czas

Jeśli dziadkowie nie pracują już zawodowo, mogą mieć dla dziecka dużo więcej czasu niż wiecznie zajęci rodzice. Są dzięki temu skłonni bez końca oglądać na spacerze kaczki na stawie albo warczącą koparkę. Mogą trzydzieści razy z rzędu powiedzieć „Idzie rak, nieborak". Zrobią na obiad domowe pierogi lub ulubione danie. Urządzą bal przebierańców w środku tygodnia. Godzinami będą odpowiadać na pytania wnuków. A uwaga i czas to najcenniejsze, co jeden człowiek może dać drugiemu. Dzieci potrzebują tego dużo bardziej niż drogich gadżetów czy luksusowych wakacji.

Rodzicu – czas dziadków jest tak samo cenny, jak wasz. Jeżeli babcia i dziadek chcą go poświęcać wnukom, to wspaniale. Ale oni też mają swoje sprawy, swoje potrzeby i marzenia, których być może nigdy wcześniej nie udało się im zrealizować. Nie mają obowiązku rezygnować ze swojego życia, by ułatwić wasze. Jeśli to robią, to należy im się podziękowanie i szacunek dla ich potrzeb. Gdy umawiacie się, że dziecko będzie pod opieką babci do 21:00 to przejmijcie je najdalej o 21:00, nie przedłużajcie tego czasu, nie łamcie umowy myśląc sobie „a co to za różnica" (pamiętajcie przestrzegania zasad wymagacie też od własnych dzieci).

Opowiadają

Ludzie urodzeni przed epoką sms-ów, memów i emotikonów, potrafią pięknie opowiadać i przekazywać wiele treści. Mówią o swoich doświadczeniach i wspomnieniach z czasów, gdy nie wszyscy mieli telewizję, a telefony miały tarcze, nie ekrany. Dla dziecka rozmowa to coś niezwykle ciekawego i rozwijającego. Nawet jeśli maluch jest dopiero niemowlęciem, uwielbia patrzeć na ludzkie twarze, szuka kontaktu wzrokowego, śledzi mimikę, ruchy warg, próbuje naśladować dźwięki. Ktoś, kto chce do niego mówić, z miejsca zyskuje jego uwagę i przychylność. Dla malca to wspaniała pomoc w treningu mowy i umiejętności komunikacyjnych.

foto: internet - inscenizowane

Rodzicu – być może przysłuchując się temu, co babcia lub dziadek opowiadają wnukowi, dowiecie się wiele o nich samych. I o sobie samych z okresu dzieciństwa. To może być dla was dobre, otwierające i zbliżające doświadczenie. Być może w waszych wspomnieniach świat z tamtych lat wyglądał inaczej. Może mieliście o coś żal do swoich rodziców. Teraz jest okazja, by spojrzeć na sprawy z zupełnie innej perspektywy – dorosłego dziecka, a jednocześnie rodzica.

Dają korzenie

Pamięć dziadka i babci sięga dalej, niż rodziców. Mogą wnukom przekazać rodzinne historie sprzed kilkudziesięciu lat, a te znane z opowieści – nawet sprzed wieków. Przekazują tradycje i zwyczaje, trzymają na półkach stare albumy, a w kredensach zabytkowe drobiazgi. Póki dzieci są małe, te opowieści przypominają trochę baśnie, a trochę naukową fikcję z czasów, gdy żyły dinozaury. Ale człowiek, który takimi historiami nasiąka od małego, wie, skąd pochodzi, jakie ma dziedzictwo. Kiedyś może odkryć, że to dla niego ważne.

Rodzicu – być może dziś wydaje się wam, że to nudy albo że słyszeliście te historie już tysiąc razy i wszystko to pamiętacie. Ale czy umiecie powtórzyć? Czy swoim wnukom, kiedyś, za kilkadziesiąt lat wyjaśnicie, która prababcia miała rosyjskich przodków, albo gdzie dorastał pradziadek? Takie informacje warto spisywać, zbierać, dokumentować. Dzięki internetowi możecie łatwo znaleźć krewnych, których nigdy nie poznaliście. A wasze dziecko zyska kuzynów.

Z tej okazji wszystkim Babciom, Dziadkom duuużo zdrowia, radości i mnóstwa przyjemności z czasu spędzonego z wnukami!

(Dorota Szklarska, pedagog Poradni Psychologiczno-Pedagogicznej w Łobzie)

WYBORY KOLEJNY RAZ PRZEŁOŻONE

(GMINA ŁOBEZ) 20 stycznia Wojewoda Zachodniopomorski wydał zarządzenie o przesunięciu daty głosowania w wyborach uzupełniających do Rady Miejskiej w Łobzie w okręgu wyborczy nr 2 zarządzonych na dzień 24 stycznia. Zgodnie z nim po raz kolejny przełożono wybory. Tym razem na 11 kwietnia. Jest to kolejne przełożenie uzasadniane epidemią Covid-19.

Jak się nieoficjalnie dowiedzieliśmy, kolejne zaplanowane w Łobzie wybory uzupełniające – tym razem w okręgu nr 10, które zaplanowane są na 14 lutego, także będą przesunięte.

Wszystko wskazuje na to, że także na 11 kwietnia.

foto: internet - inscenizowane

BRAK CHĘTNYCH NA SPORTOWĄ KASĘ

(RADOWO MAŁE) 7 stycznia wójt Radowa Małego unieważnił konkurs ofert na realizację zadań publicznych gminy Radowo Małe w zakresie wspierania wykonywania zadania publicznego w zakresie upowszechniania kultury fizycznej i sportu w 2021 roku na terenie radowskiej gminy. Konkurs został unieważniony, ponieważ w wyznaczonym czasie nie wpłynęła żadna oferta. Jak nas poinformowała Sekretarz Gminy Radowo Małe Monika Jarzębska, wkrótce zostanie ogłoszony nowy konkurs. Zgodnie z budżetem gminy „do wzięcia" jest 103 tysiące złotych. *(sc)*

o g ł o s z e n i e

BURMISTRZ RESKA informuje,

że w dniu 21.01.2021 r. został wywieszony na tablicy ogłoszeń wykaz nr 1/2021 o przeznaczeniu do sprzedaży nieruchomości niezabudowanych oznaczonych numerami geodezyjnymi: 308/3 i 308/4 o łącznej pow. 0,7306 ha, położonych w mieście Resko przy ul. Szpitalnej – sprzedaż w trybie przetargu ustnego nieograniczonego; 199 o pow. 0,1262 ha, położonej w mieście Resko przy ul. mjr. H. Sucharskiego – sprzedaż w trybie przetargu ustnego nieograniczonego oraz lokalu mieszkalnego położonego w Lubieniu Górnym 5/7, gm. Resko – sprzedaż w trybie bezprzetargowym na rzecz najemcy.

o g ł o s z e n i e

Agro-BusinessTrade SP. Z O.O.

POSZUKUJE KIEROWCÓW KAT. C+E

WYMAGANIA:
- aktualne prawo jazdy kategorii C+E
- świadectwo kwalifikacji zawodowej
- aktualne orzeczenie psychologiczne
- cyfrowa karty kierowcy

OFERUJEMY:
- atrakcyjne wynagrodzenie wypłacane w terminie
- nowoczesne auta marki DAF, MERCEDES, MAN.
- praca w systemie tygodniowym
- ubezpieczenie grupowe

TELEFON: +48 603 129 069 • +48 785 900 833
Jedności Narodowej 23A • 72-130 Maszewo
e-mai : biuro@agro-business.pl

Agro-BusinessTrade SP. Z O.O.

ZATRUDNI

Specjalista ds. logistyki / Spedytor / Logistyk

Opis stanowiska :
Osoba zatrudniona na tym stanowisku będzie odpowiedzialna za kompleksową organizację pracy taboru transportowego.

Zakres obowiązków :
- planowanie i organizowanie transportu oraz prowadzenie związanej z nim dokumentacji
- monitoring i nadzór nad realizowanymi zleceniami
- rozwój bazy klientów i przewoźników

Oczekiwania :
- wykształcenie kierunkowe, preferowane wyższe (atutem będzie wykształcenie związane z transportem, logistyką etc.),
- doświadczenie w transporcie krajowym i/lub międzynarodowym,
- znajomość języka niemieckiego umożliwiająca swobodną komunikację, będzie dodatkowym atutem,
- komunikatywność i zdolności interpersonalne,
- odporność na stres, odpowiedzialność za powierzone i wykonywane zadania,
- bardzo dobra znajomość pakietu MS Office (szczególnie Excel),
- Prawo jazdy kat. B.

Oferujemy :
- pracę w stabilnej i dynamicznie rozwijającej się firmie,
- atrakcyjne wynagrodzenie,

Rodzaj pracy: Pełny etat

TELEFON: +48 603 129 069 • +48 785 900 833
Jedności Narodowej 23A • 72-130 Maszewo
e-mai : biuro@agro-business.pl

eprasa.pl e8a5edb92c

PRZYSZLI NA ŚWIAT:

Mikołaj Kurszewski
ur. 29.12.2020 r.
syn
Małgorzaty i Adama
z Sosnowa

Laura Simiot
ur. 29.12.2020 r.
córka
Adriany i Artura
z Rekowa

Wiktor Sosnowski
ur. 13.01.2021 r.
syn
Sylwii i Eugeniusza
z Dobrej

Dyrektor Miejsko-Gminnego Ośrodka Pomocy Społecznej w Łobzie

OGŁASZA STAŁY NABÓR KANDYDATÓW NA OPIEKUNÓW PRAWNYCH DLA OSÓB CAŁKOWICIE UBEZWŁASNOWOLNIONYCH

I. Podstawa prawna:

Przepisy art. 3 pkt. 5 lit. j ustawy z dnia 17 maja 1990 roku o podziale zadań i kompetencji określonych w ustawach szczególnych pomiędzy organami gmin a organami administracji rządowej oraz o zmianie niektórych ustaw tj. (Dz. U. z 1990 r. Nr 34, poz. 198 z późn.zm.), nakładają na gminę, jako zadanie zlecone obowiązek wskazania kandydata na opiekuna prawnego. Obowiązek ten wynika z art. 149 § 3 i art. 162 § 1 ustawy z dnia 25 lutego 1964 roku, Kodeks rodzinny i opiekuńczy tj. (Dz. U. z 2020 r. poz. 1359), zgodnie z którym, w przypadku braku osób najbliższych, krewnych oraz innych osób, którym mogłaby być powierzona opieka nad osobą ubezwłasnowolnioną lub ubezwłasnowolnioną częściowo organ gminy wskazuje kandydata na opiekuna prawnego.

II. Obowiązki opiekuna prawnego:

Opiekun sprawuje pieczę nad osobą i majątkiem ubezwłasnowolnionego. Obowiązany jest wykonywać swe czynności z należytą starannością, jak tego wymaga dobro pozostającego pod opieką i interes społeczny. Opiekun powinien uzyskiwać zezwolenie sądu opiekuńczego we wszelkich ważniejszych sprawach, które dotyczą osoby pozostającej pod opieką lub jej majątku. Niezwłocznie po objęciu opieki opiekun zobowiązany jest sporządzić inwentarz majątku osoby pozostającej pod opieką i przedłożyć go sądowi opiekuńczemu. Wymóg ten stosuje się odpowiednio także w razie późniejszego nabycia majątku przez osobę będącą pod opieką. Sąd opiekuńczy może zwolnić opiekuna od obowiązku sporządzenia inwentarza, jeżeli majątek jest nieznaczny. Opiekun zobowiązany jest, w terminach oznaczonych przez sąd opiekuńczy, nie rzadziej niż co roku, składać właściwemu sądowi sprawozdania dotyczące osoby pozostającego pod opieką oraz rachunki z zarządu jego majątkiem. W razie zwolnienia opiekuna lub ustania opieki opiekun obowiązany jest złożyć w ciągu trzech miesięcy rachunek końcowy z zarządu majątkiem. Sąd może zwolnić ze składania rachunku końcowego.

Sąd opiekuńczy może przyznać opiekunowi za sprawowanie opieki na jego żądanie stosowne wynagrodzenie okresowe albo wynagrodzenie jednorazowe w dniu ustania opieki lub zwolnienia go od niej, jeżeli uzna, że wkład pracy opiekuna jest znaczny.

III. Kandydat na opiekuna prawnego powinien spełniać następujące warunki:

- posiadać obywatelstwa polskie,
- mieć pełną zdolność do czynności prawnych,
- korzystać z pełni praw publicznych,
- być stanu zdrowia pozwalającego na pełnienie funkcji odpowiednio opiekuna prawnego,
- nie być karanym za przestępstwo popełnione umyślnie,
- mieć nieposzlakowaną opinię.

Opiekunem lub Kuratorem nie może być osoba nie mająca pełnej zdolności do czynności prawnych, bądź osoba pozbawiona praw publicznych lub władzy rodzicielskiej. Osoba ta nie może być skazana za przestępstwa przeciw wolności seksualnej lub obyczajności albo za umyślne przestępstwo z użyciem przemocy wobec osoby lub popełnione na jej szkodę lub we współdziałaniu z nią, albo osoba, wobec której orzeczono zakaz prowadzenia działalności związanej z leczeniem czy opieką lub obowiązek powstrzymywania się od przebywania w określonych środowiskach lub miejscach, zakaz kontaktowania się z określonymi osobami lub zakaz opuszczania określonego miejsca pobytu bez zgody sądu.

IV. Dodatkowe uwagi:

Opiekun nie sprawuje usług opiekuńczych.

Zgodnie z art. 162 § 1. Ustawy z dnia 25 lutego 1964 roku – Kodeks rodzinny i opiekuńczy Sąd opiekuńczy może przyznać opiekunowi wynagrodzenie za sprawowanie opieki.

Opiekun prawny nie odpowiada swoim majątkiem za długi ubezwłasnowolnionego. Dług ciąży wyłącznie na ubezwłasnowolnionym.

V. Wymagane dokumenty:

1. Oświadczenie kandydata o wyrażeniu zgody na pełnienie funkcji opiekuna prawnego.
2. Oświadczenie o niekaralności za przestępstwo popełnione umyślnie.
3. Oświadczenie o posiadaniu obywatelstwa polskiego, pełnej zdolności do czynności prawnych, korzystaniu z pełni praw obywatelskich.
4. Oświadczenie kandydata o wyrażeniu zgody na przetworzenie danych osobowych do celów rekrutacji.

VI. Miejsce składania dokumentów

Osoby zainteresowane prosimy o składanie wymaganych dokumentów w kopercie opatrzone dopiskiem „Kandydat na opiekuna prawnego" w Miejsko – Gminnym Ośrodku Pomocy Społecznej w Łobzie przy ul. Niepodległości 13.

Dyrektor Miejsko-Gminnego Ośrodka Pomocy Społecznej Dorota Skólmowska

ZMIANA NUMERU TELEFONU W/S TRANSPORTU NA SZCZEPIENIA COVID-19

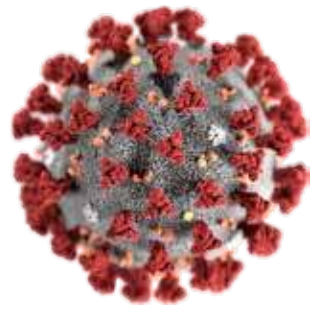

W łobeskim magistracie został uruchomiony nowy numer telefonu – **512 788 927**, pod którym można uzyskać informacje na temat szczepień przeciw COVID-19 na terenie gminy Łobez. Numer czynny jest od poniedziałku do piątku w godz. 8:00-15:00

Jak się zarejestrować na szczepienie:

1. Przez telefon – infolinia nr 989:

Zadzwoń pod numer 989 (fla dzwoniących z zagranicy i operatorów nie obsługujących numerów specjalnych: +48 22 62 62 989). Konsultant pomoże znaleźć dogodny termin oraz miejsce najbliższe Twojego zamieszkania. Do zapisu wystarczy numer PESEL oraz numer telefonu komórkowego. Przez telefon możemy zarejestrować swoich dziadków lub rodziców.

2. Przez internet - na stronie https://pacjent.gov.pl

Aby skorzystać z e-Rejestracji, trzeba mieć Profil Zaufany. System zaproponuje 5 dostępnych terminów w punktach szczepień, które znajdują się blisko miejsca zamieszkania. Jeśli przebywamy gdzieś indziej, będzie można samodzielnie wyszukać punkt szczepień przez wyszukiwarkę.

3. W wybranym punkcie szczepień:

Kontakt osobisty lub telefoniczny z wybranym punktem szczepień. Na terenie gminy Łobez obecnie jest tylko jeden punkt szczepień – **NZOZ INTERMED Sp. z o.o., ul. Sikorskiego 6, 73-150 Łobez, tel. 91 573 25 12.**

W związku ze szczepieniem przeciw COVID-19 będzie możliwość uzyskania transportu dla mieszkańców gminy do punktów szczepień na terenie gminy Łobez. O dowóz mogą ubiegać się:

- osoby niepełnosprawne, tj. posiadające aktualne orzeczenie o niepełnosprawności w stopniu znacznym o kodzie R lub N lub odpowiednio I grupę z ww. schorzeniami (osoby takie przedkładają oświadczenie o posiadaniu aktualnego orzeczenia o stopniu niepełnosprawności);
- osoby mające trudności w samodzielnym dotarciu do najbliższego miejsca zamieszkania punktu szczepień, (osoby te przedkładają oświadczenia, że nie mają możliwości samodzielnego dojazdu do punktu szczepień).

Osoby uprawnione do dowozu do punktów szczepień w celu uzyskania transportu powinny skontaktować się z koordynatorem ds. szczepień tel. **512 788 927** od poniedziałku do piątku w godz. 8:00-15:00, po wcześniejszej rejestracji na szczepienie, nie później niż 24 godziny od zarejestrowania.

POZYSKANE ŚRODKI OCHRONY OSOBISTEJ

(REGION) Kolejne środki ochrony osobistej zostały pozyskane przez Starostwo Powiatowe w Łobzie. Ich źródłem tym razem jest Zachodniopomorski Urząd Wojewódzki. Będą służyć dla prowadzonych działań profilaktycznych, związanych ze zwalczaniem choroby COVID-19. Zostały rozdysponowane na poszczególne gminy z terenu naszego powiatu. Referat Spraw Obronnych i Zarządzania Kryzysowego w Starostwie Powiatowym w Łobzie przekazał dla gminy Łobez, gminy Węgorzyno oraz gminy Resko – 15.000 maseczek jednorazowych oraz 1.400 litrów płynów do dezynfekcji rąk oraz do powierzchni płaskich. Maseczki oraz płyny otrzymały również Powiatowy Urząd Pracy w Łobzie, Powiatowe Centrum Pomocy Rodzinie w Łobzie, Poradnia Psychologiczno-Pedagogiczna w Łobzie, Dom Dziecka w Łobzie, Dom Pomocy Społecznej w Resku, Zespół Szkół w Łobzie oraz Zarząd Dróg Powiatowych w Łobzie.

(info: Starostwo Łobez)

reklama w gazecie, tel./fax: 91 39 70 990, kom. 607 721 607, e-mail: nowytygodniklobeski@wp.pl

eprasa.pl e8a5edb92c

OGŁOSZENIE DROBNE MOŻNA NADAĆ W REDAKCJI PRZY UL. KOŚCIUSZKI 10 W ŁOBZIE:
- wysyłając e-mail na adres: **nowytygodniklobeski@wp.pl**
- wysyłając sms z treścią ogłoszenia na numer: **607 721 607** (opłata wg. stawki operatora)

OGŁOSZENIA PRZYJMUJEMY DO KAŻDEJ NIEDZIELI DO GODZ. 20:00 - WYSŁANE PO TYM TERMINIE UKAŻĄ SIĘ W NASTĘPNYM WYDANIU.
REDAKCJA NIE PONOSI ODPOWIEDZIALNOŚCI ZA TREŚĆ OGŁOSZEŃ.
Koszt: 70 groszy/słowo; 1 zł/słowo w dziale nieruchomości, pogrubienie + 20 groszy/słowo

OFERTY PRACY PUP ŁOBEZ

■Kucharz. Tel. 509 474 094
■Wychowawca w Ośrodku Szkolenia i Wychowania w Łobzie. Tel. 91 812 79 81, zachodniopomorska@ohp.pl
■Pracownik pomocniczy obsługi hotelowej. Tel. 691 125 617, Jolanta.misiak@wp.pl
■Pracownik fizyczny, kierowca. Tel. 91 39 71 461, zukmakarska@gmail.com
■Kierowca samochodu ciężarowego. Tel. 91 39 71 461, zukmakarska@gmail.com
■Pracownik fizyczny – ładowacz. Tel. 91 39 71 461, zukmakarska@gmail.com
■Pakowacz/pakowaczka. Tel. 91 5772514
■Pracownik ekspedycji magazynowej (praca na ul. Drawskiej 41, w Łobzie). Tel. 695 515 299
■Szwaczka maszynowa. Tel. 798 631 999
■Kontroler jakości wyrobów przemysłowych. Tel. 91 39 740 41, kadry@gmklobez.pl
■Tokarz. Tel. 91 397 40 41
■Spawacz. Tel. 91 39740 41
■Stażysta (Zapobiegawczy Nadzór Sanitarny) – umowa o pracę. Tel. 91 397 45 42
■Pielęgniarka. Tel. 597 255 062, 668 173 990
■Serwisant. Tel. 94 36 71 471

MIESZKANIA

POŚREDNICTWO KREDYTOWE – specjalność kredyty hipoteczne, pomagamy również w uzyskaniu pożyczek gotówkowych, firmowych, leasing, pozabankowych. GMK FINANCE. Tel. 662 315 470

Sprzedam mieszkanie bezczynszowe, pow. 66,48 mkw., 3 pokoje, 1 piętro, garaż, pom. gosp., działka. Tel. 696 356 255

■Sprzedam budynek mieszkalny w Żabowie koło Nowogardu, pow. działki 0,25 ha. Tel. 695 359 355
■Wynajmę mieszkanie w Łobzie, ul. Kościelna. Tel. 505 078 052
■**Sprzedam słoneczne, ciepłe mieszkanie przy ul. Orzeszkowej, 57 mkw., 3 piętro, dwa balkony, w pierwszym z dwóch nowych bloków. Tel 661 792 292 po 17:00**
■**Sprzedam świeżo odremontowane mieszkanie przy ul. Orzeszkowej, 35 mkw., 4 piętro. Tel 661 792 292 po 17:00**
■Mieszkanie 3 pokojowe w Węgorzynie, 1 piętro, dom dwurodzinny, zamienię na 2 pokojowe w bloku do 1-go piętra, w Węgorzynie lub Łobzie. Tel. 667 028 272
■Wynajmę dom w Łobzie przy ul. Krzywoustego, 2 piętrowy z garażem i piwnicą, cena 1.500 zł + media. Tel. 605 729 529
■Kupię każde mieszkanie za gotówkę, cały Łobez. Tel. 724 678 980
■Kupię mieszkanie w Łobzie do 80 tys. zł. Tel. 511 604 140
■Wynajmę pokój w Łobzie. Tel. 511 604 140
■Wynajmę mieszkanie w centrum Łobza. Tel. 724 788 082
■Sprzedam mieszkanie 4 pokojowe w Węgorzynie, w bloku, w rozliczeniu mieszkanie 2 pokojowe. Tel. 576 294 618
■Kupię mieszkanie w Łobzie za gotówkę, może być do remontu. Tel. 782 694 107

NIERUCHOMOŚCI

Sprzedam działkę budowlaną 2200 mkw., Gostyń Łobeski, gmina Płoty. Tel 697 151 503

■Wynajmę lokal w centrum miasta na działalność lub biuro. Tel. 693 633 503
■Kupię każdy garaż za gotówkę, cały Łobez. Tel. 724 678 980
■Kupię działkę ogrodową w Łobzie. Tel. 511 604 140
■Kupię garaż w Łobzie. Tel. 782 694 107
■Do wynajęcia, tanio, pomieszczenia na działalność w Radowie Małym. Tel. 604 997 741
■Kupię garaż przy ul. Bocznej. Tel. 504 691 020
■Sprzedam 0,30 ha ziemi w Sielsku, gm. Węgorzyno, z dostępem do drogi publicznej, cena 6.000 zł. Tel. 724 234 513
■Sprzedam 2 działki ogrodowe – połączone. Dalno II. Tel. 512 465 900
■Sprzedam 0,30 ha w Sielsku, gm. Węgorzyno z dostępem do drogi publicznej, cena 6.000 zł. Tel. 724 234 513
■Sprzedam lub wynajmę lokal użytkowy 70 mkw. w Węgorzynie. Tel. 733 827 729
■Sprzedam 0,30 ha ziemi rolnej klasy IV-V w Sielsku, gm. Węgorzyno, z dostępem do drogi publicznej, cena 6.000 zł. Tel. 724 234 513
■Sprzedam działki budowlane w Radowie Małym. Tel. 606 627 718
■Wynajmę garaż lub pomieszczenie w Łobzie na sprzęt. Tel. 604 569 342
■Sprzedam odrolnioną i uzbrojoną działkę w Łobzie, ul. Wojcelska o areale 1296 mkw., cena 75 zł/mkw. Tel. 501 437 274
■Garaż do wynajęcia przy ul. Bocznej w Łobzie. Tel. 694 995 079

USŁUGI

Usługi remontowo-budowlane: tynki, szpachle, malowanie, glazura, terakota, zabudowy GK, elektryka, hydraulika, całe mieszkania pod klucz, solidnie – fachowo – terminowo. Tel. 668 409 962

Wykonam remonty domów oraz mieszkań: docieplania, dachy, hydraulika, elektryka, kładzenie gładzi, kafli, podłóg oraz usługi malarskie. Tel. 609 957 295

Usługi transportowe, bus max do 3,5 tony, cały kraj. Tel. 604 960 226

Wiercenie studni. Tel. 536 097 076

Usługi transportowe na terenie kraju do 3,5 tony. Tel. 507 155 482

Zwrot podatku z pracy, rodzinne, urlopowe Niemcy, Holandia, Austria, Anglia, Belgia, Norwegia. Tel. 71/385 20 18, 601 75 97 97

INNE

■Sprzedam kaczki francuskie na handel lub ubój oraz kaczki białe. Tel. 91 39 51 284
■Sprzedam tanio ziemniaki. Tel. 798 516 757
■Sprzedam wylęgarkę na 200 jaj. Tel. 695 359 355
■Skup butelek po piwie. Tel. 507 082 913
■Sprzedam nowy akumulator na gwarancji 12V, 400A, 45Ah. Tel. 663 419 716
■Sprzedam drewno opałowe, olchowe, 550 zł przyczepa. Tel. 532 244 228
■Sprzedam przecinarkę na siłę, sprawną i dużą sprężarkę na trzy tłoki, sprawną. Tel. 609 864 234
■Sprzedam maszynę Junker, sprawna, zabytek, stan dobry. Tel. 504 531 068
■Sprzedam owce. Tel. 695 289 249
■Sprzedam gęsi. Tel. 669 852 107
■Sprzedam młode króliki Belgi, samczyki białe i szare po rodzicach z rodowodem. Tel. 601 585 358
■Sprzedam Bizon 40, sprawny w całości lub na części. Tel. 609 864 234
■Sprzedam grzejniki panelowe używane – 7 sztuk oraz piłę krajzegę z tarczami + silnik na siłę na wózku 7 kV. Tel. 601 963 394
■Poznam fajną kobietę do 38 lat do miłych spotkań. Tel. 663 419 716
■Sprzedam zboże, mieszankę. Tel. 518 758 896
■Do wynajęcia rusztowania warszawskie lekkie w cenie 1,20 zł za element na dobę. Tel. 604 997 741
■Sprzedam gitarę 20 zł, gąsior w koszu na wino 70 zł, wagę sklepową starego typu sprawną 70 zł. Tel. 602 811 467
■Sprzedam regały magazynowe lekkie po 10 zł za półkę, kserokopiarkę wielkoformatową A3 za 200 zł, drukarkę sklepową do fakturowania za 100 zł. Tel. 602 811 467
■Sprzedam akordeon Weltmeister 120 B za 1.000 zł, bagażnik sam. dachowy dużej pojemności za 350 zł. Tel. 604 997 741
■Kupię kultywator, pług 2-skibowy, obsypnik do C-330. Tel. 604 175 998
■Sprzedam piekarnik elektryczny za 100 zł. Tel. 885 119 333

PRACA

Pracuj jako Opiekun/ka Osób Starszych! Oferujemy bezpieczną i legalną pracę oraz kursy niemieckiego od podstaw! Zadzwoń tel. 517 172 396 lub przyjdź do biura przy ul. Wojska Polskiego 6, Stargard i dowiedz się więcej!

Ferma Drobiu - Redło zatrudni pracowników fizyczno-gospodarczych. Bardzo dobre warunki płacowe z zamieszkaniem. Tel. 506 428 241, 511 731 352

■Zatrudnimy sprzedawcę do sklepu ogólnospożywczego w Resku. Tel. 501 751 466
■Zatrudnimy sprzedawcę do sklepu ogólnospożywczego. Łobez. Tel. 501 751 466
■Nawiąże współpracę z samodzielnymi płytkarzami-glazurnikami. Praca w Niemczech. Tel. 667 989 760
■Przyjmę pomocnika montażysty mebli. Wynagane: prawo jazdy i j. ang lub niem. komunikatywny. Tel. 781 060 250
■Szukam pani do sprzątania domu w Łobza. Tel. 602 443 868
■Zatrudnię pracowników budowlanych z doświadczeniem i pomocników. Tel. 609 309 048
■Zlecę karczowanie łąki. Tel. 696 308 679
■Zatrudnię fachowców Szwecja – Goteborg, prace ogólnobudowlane i dekarskie, zarobki do uzgodnienia. Mile widziana znajomość j. angielskiego i prawo jazdy kat. B. Tel. 669 772 356
■Zatrudnię kierowcę C+E, może być emeryt, również dorywczo, kraj. Tel. 783 678 674
■Szukam młodą osobę (uczeń, student), który sprawnie pisze na komputerze. Tel. 604 569 342
■Przyjmę studentów do pracy w sklepie ogólnospożywczym w Łobzie. Wymagane: zorganizowanie, odpowiedzialność za powierzone obowiązki, książeczka sanepidowska. Tel. 501 751 466
■Podejmę się prac dorywczych w domu, ogrodzie, wszelkie prace porządkowe, kopanie, koszenie, przycinanie drzew i krzewów, tanio i solidnie. Tel. 798 516 757

MOTORYZACJA

Kupię każdy ciągnik rolniczy – stan obojętny. Tel. 694 400 305

Kupię każdą koparkę, minikoparkę, ładowarkę, wózek widłowy. Tel. 694 229 446

Kupimy samochody do jazdy na części, nowsze i starsze, najlepsze ceny. Tel. 668 148 052

■Sprzedam skrzynię do Lublina – 500 zł, silnik do Fiata 126p – 1000 zł, pompę pożarniczą starego typu – 800 zł. Tel. 574 202 376
■Kupie Rometa albo motorynkę, może być do remontu. Tel. 601 585 358
■Sprzedam Opla Agile 2001 r., ubezpieczona, po przeglądzie do remontu silnika, cena 1.000 zł. Tel. 601 585 358
■Sprzedam Quashai Crossover 2.0 DCI, 150 KM, 2011 r. Tel. 602 407 385
■Sprzedam części do Golf 2, w dobrym stanie silnik i skrzynia biegów. Tel. 609 864 234
■Sprzedam Mercedes 180B z 2009, zadbany, garażowany, jeździ kobieta. Tel. 505 857 612, 504 531 068
■Zamienie Ursusa 1222 na Ursusa 330 lub sprzedam. Tel. 507 893 890
■Sprzedam bagażnik dachowy na busa, wymiary dł. 3,5, szer. 1,4. Tel. 604 569 342
■Sprzedam Opel Aquila, 2002 r., poj. 1,2 benzyna, kolor czerwony, stan tech. b. dobry, po przeglądzie, ubezpieczony, cena 3.500 zł. Tel. 724 234 513
■Kupię ciągnik Ursus Zetor MTZ lub inny, stan obojętny może być do remontu. Tel 782 655 123, 669 653 515
■**Kupię części do WFM 125 lub do WSK 125 (do roku 1970). Tel. 530 486 809**
■Sprzedam skuter z dokumentami w stanie dobrym, tylko akumulator do wymiany cel 70 cm, opłacony, za 700 zł. Tel. 731 846 635
■Sprzedam skuter z dokumentami, cylinder po wymianie, za 500 zł. Tel. 731 846 635
■Sprzedam koła zimowe do Opla, 55/205/R15. Tel. 698 663 054

TARTAK
• więźba strugana • więźba impregnowana
• tarcica: mokra, sucha • łaty, kontrłaty
• deska: podbitkowa, podłogowa, szalunkowa
• krokwie, kantówki • suszenie drewna • transport
POSIADAMY W SPRZEDAŻY:
oleje barwiące, wkręty, gwoździe, złącza ciesielskie
"OLSTAW" STAWNO 25
www.tartakstawno.pl
e-mail: olstaw@wp.pl
tel. 602 101 118, 660 305 285
tel./fax 91 407 31 66

Sklep "GOŁĄBEK"
Polecamy pasze i karmy dla:
• kanarek - 10 kg
• papuga - 10 kg
• gołąb - 25 kg
• królik - 10-25 kg
• kura - 25 kg
• przepiórka - 25 kg
• ptaki dzikie - 25 kg
WITAMINY
MINERAŁY
POIDŁA
KARMIDEŁKA
Możliwość zamówienia w ciągu tygodnia karm dla innych zwierząt i ptaków!
W niektóre miejsca możliwość dowozu!!!
ul. Bema 26, tel. 91 39 76 740, 509 772 063

NOWY tygodnik łobeski TO NIE TYLKO GAZETA -
- WYKONUJEMY TAKŻE:
✓ ULOTKI
✓ WIZYTÓWKI
✓ BANERY
✓ FOLDERY
✓ GADŻETY REKLAMOWE
✓ STRONY INTERNETOWE
✓ NADRUKI NA FOLIACH - SZYBY, SZYLDY, SAMOCHODY
✓ NAKLEJKI SAMOPRZYLEPNE
✓ EDYCJA TEKSTU
✓ KSERO
✓ KALENDARZE
✓ PLAKATY
✓ ORAZ INNE WYDAWNICTWA
WYDAJEMY:
NOWY tygodnik łobeski, DZIENNIK, DZIENNIK, DZIENNIK STARGARDZKI, DNI GRYFINA, Policki

eprasa.pl e8a5edb92c

AKADEMIA PIŁKARSKA MEWA RESKO

(RESKO) W dniach 11-15 stycznia odbyło się stacjonarne zgrupowanie piłkarskie dla zawodników AP Mewa Resko. Zajęcia sportowe i rekreacyjne odbywały się w dwóch grupach: młodszej i starszej. W zależności od pogody zajęcia odbywały się na boisku orlik lub w hali sportowej. Nasze zgrupowanie łączyło to co dla fanów piłki nożnej najważniejsze! Każdy dzień rozpoczynał się poranną rozgrzewką i intensywnym treningiem. Następnie młodzi sportowcy poznawali zasady gry w piłkę, doskonalili umiejętności techniczne, taktykę piłkarską, uczyli się zespołowego porozumienia na boisku, brali udział w treningowych rozgrywkach i sparingach piłki nożnej. Gra w piłkę nożną wymaga odpowiedniego przygotowania kondycyjnego, dlatego też uczestnicy poznali zasady poprawnej rozgrzewki, treningu szybkościowego, stretchingu. W skład rzemiosła piłkarskiego wchodzi przede wszystkim nauka pracy w zespole oraz zachowanie zasady fair play. Każdy dobry sportowiec wie, że jedynie dobra współpraca całego zespołu jest kluczem do sukcesu, dlatego też zajęcia sportowe przeplatane były zabawami integracyjnymi i rekreacyjnymi, podczas których zawodnicy uczyli się jak działać w zespole, by wspólnie osiągać najwyższe cele. Każdy kolejny dzień obozu potęgował stopień integracji zawodników oraz podnosił poziom ich sprawności fizycznej. Niepowtarzalna

atmosfera obozu sprawiła, że młodzi sportowcy odczuwali satysfakcję z poświęconego na treningi czasu, włożonego wysiłku i zaangażowania. Przed nami kolejny sezon z wieloma wyzwaniami. Mamy nadzieję, że nie zabraknie w nim wielkich sportowych emocji i dobrych wyników.

(info: Mewa Resko)

ZNÓW DACHOWANIE POD RESKIEM

(GMINA RESKO) W sobotę 23 stycznia po godzinie 17:00 na drodze wojewódzkiej pomiędzy Reskiem a Starogardem doszło do kolejnego w ostatnich dniach dachowania pojazdu osobowego. Po raz kolejny w okolicy skrzyżowania z drogami prowadzącym do Sosnowa i Łagiewnik. Tym razem mieszkańcy sąsiedniego powiatu stali się poszkodowanymi w tym zdarzeniu. Na szczęście zniszczeniu uległ tylko pojazd. Siedzący za kierownicą samochodu osobowego marki Citroen najprawdopodobniej nie dostosował prędkości do panujących warunków, w wyniku czego stracił panowanie. Mężczyzna podróżował z pasażerką – oboje o własnych siłach wydostali się z rozbitego auta. W akcji ratunkowej wzięło udział: OSP Resko, JRG Łobez, policja, ZRM. *(x, foto: OSP Resko)*

r e k l a m a

SKUP AUT GOTÓWKA OD RĘKI
• stan bez znaczenia • umowa sprzedaży •
DYSPONUJEMY WŁASNYM TRANSPORTEM
tel. 505 771 769

r e k l a m a

EKO-FARB
MATERIAŁY BUDOWLANE
ul. Rolna, 73-150 Łobez
tel. 91 39 766 42, 500 155 640
buduj i remontuj z nami
USŁUGI KOPARKO-ŁADOWARKĄ ORAZ HDS
tel. 606 234 524

F.H-U. KOMFORT
Mirosław Misiura
Poleca:
- okna i drzwi z PCV i drewna
- okna dachowe
- okna skandynawskie
- duży wybór drzwi
- rolety materiałowe, moskitiery
- parapety wewnętrzne i zewnętrzne
- bramy garażowe
- żyrandole, lampy
- autoryzowana grupa montażowa Firmy Porta i KMT
ul. Kupiecka 16, 78-500 Drawsko Pomorskie
tel./fax 94 36 361 72
kom. 606 122 987
www.komfortokna.pl
e-mail: komfortokna@wp.pl

reklama w gazecie, tel./fax: 91 39 70 990, kom. 607 721 607, e-mail: nowytygodniklobeski@wp.pl

eprasa.pl e8a5edb92c

Burmistrz Nowogardu
zaprasza do składania ofert
na stanowisko

Sekretarza Gminy

Od kandydata na stanowisko oczekujemy:

- **Szerokiej wiedzy z zakresu aktów prawnych, niezbędnych do funkcjonowania gminy oraz urzędu;**
- **Dobrej organizacji pracy oraz umiejętności praktycznego stosowania przepisów prawa;**
- **Dyspozycyjności.**

Jeśli szukasz stabilnej pracy zadzwoń
tel. (91) 3926204

Dodatkowych informacji o naborze udziela Pani Ewa Brewka, tel. 913926204, e-mail: kadry@nowogard.pl, pokój 201.
Wszystkich zainteresowanych zapraszamy do zapoznania się ze szczegółami ogłoszenia na stronie www.bip.nowogard.pl w zakładce „wolne stanowiska.
Dokumenty należy składać w Biurze Obsługi Interesanta do **25 stycznia 2021 roku**, w zamkniętych, opatrzonych imieniem i nazwiskiem kopertach z dopiskiem: „Sekretarz Gminy".

dekoral Śnieżka FOVEO TECH DIAMOND MAGNAT FAKRO domax Wkręt-met KLIMAS ATLAS VIDARON

Remont

P.P.H.U. POL-MAR MAREK NIEDŹWIEDZKI

MATERIAŁY BUDOWLANE

- MATERIAŁY ŚCIENNE
- MIESZALNIK FARB I TYNKÓW
- STOLARKA, DRZWI, OKNA
- TARCICA I WIĘŹBY DACHOWE
- MATERIAŁY TERMOIZOLACYJNE
- KOSTKA BRUKOWA
- CHEMIA BUDOWLANA
- POKRYCIA DACHOWE
- CEGŁY, PUSTAKI, ZBROJENIE
- SUCHA ZABUDOWA WNĘTRZ
- KANALIZACJA
- TECHNIKA GRZEWCZA
- OGRODZENIA
- PRZYDOMOWE OCZYSZCZALNIE ŚCIEKÓW
- ARMATURA SANITARNA
- WĘGIEL, KOKS, EKOGROSZEK

Semmelrock stein+design KONTAKT simon SONAROL cellfast BRYZA Kaczmarek swisspor

SKLEP UL.MŁYŃSKA 3
TEL. 500837500
SKLEP UL.ŁOŹNICKA 18
TEL. 534962647

DOSTAWA GRATIS!

Husqvarna
READY WHEN YOU ARE

PROMOCJA

HUSQVARNA 450 II

Rata:
214,90 zł
Sugerowana cena brutto: 2 149 zł

10x0%
RRSO=0%

GRATIS*
DODATKOWA PROWADNICA I ŁAŃCUCH

*Oferta ważna od 01.10 do 30.11.2020 r. lub do wyczerpania zapasów.

AUTORYZOWANY DILER ORAZ SERWIS S.C. FOREST
ul. Pocztowa 22c, 73-150 Łobez, tel. 91 39 768 29

eprasa.pl e8a5edb92c

Przedstawiamy kolejne sylwetki mieszkańców naszego powiatów związanych z muzykowaniem

RODZINNE MUZYKOWANIE RODZINY WILCZYŃSKICH – cz. 1

(POWIAT) Od wielu lat prowadząc badania muzyków Ziemi Łobeskiej napotykałem na opowieści o braciach Józefie i Michale Wilczyńskich. Wspominali ich najstarsi muzycy z szacunkiem i podziwem za ich umiejętności muzyczne, a byli nimi: Andrzej Kamiński, Franciszek Szućko, Wiktor Rogacz, Marian Michalak, Stanisław Rybak, Tadeusz Osiecki, Kazimierz Malicki, Edward Hryniewiecki. Jednak najwięcej informacji udało się uzyskać podczas wywiadów przeprowadzonych z rodziną Wilczyńskich: żoną Józefa Wilczyńskiego, synem Stanisławem, córką Barbarą, synem Michała Wilczyńskiego Józefem, Janem Soroczyńskim synem Anny Soroczyńskiej, siostry Michała i Józefa Wilczyńskich oraz kolegą z pracy Henrykiem Czekajem z Łobza.

Rodzina Andrzeja Wilczyńskiego podczas uroczystości rodzinnej. Lata 40-te XX wieku.

Andrzej Wilczyński – skrzypek ur. 17 grudnia 1892 r. W domu było ich czworo – dwie starsze siostry i brat. Ożenił się z Katarzyną z domu Więcław. Katarzyna pochodziła z rodziny wielodzietnej – prawdopodobnie było ich ośmioro, ale tylko dwójka przeżyła zawirowania międzywojenne i wojenne. Pracowała z mężem na gospodarstwie rolnym. Andrzej w wolnych chwilach grywał po zabawach, weselach z synami w pobliżu swojej miejscowości Litatyń w rejonie brzeżańskim, obwód tarnopolski (obecnie Ukraina). Kapelę rodzinną nazwano „Kukulusy". Rodzeństwo Andrzeja Wilczyńskiego po II Wojnie Światowej pozostało na ojcowiźnie. Andrzej podjął decyzję o wyjeździe do Polski. Trójka ich (dwóch synów Michał, Józef i córka Anna) przyjechała na Ziemie Zachodnie do miejscowości Gardno, gdzie ich tato prowadził gospodarstwo rolne wraz z żoną, a po pracy grywał z synami – Michałem i Józefem, dorabiając do skromnego rodzinnego budżetu. Zmarł 28 listopada 1960 r. (pochowany na cmentarzu w Węgorzynie). Rodzina Wilczyńskich w latach 70-tych odwiedziła rodzinne strony swojego dziadka, ale nikt z braci i sióstr Andrzeja już nie żył.

Józef Wilczyński, syn Andrzeja trębacz, skrzypek ur. 20 lipca 1922 r. we wsi Litatyń (obecnie Ukraina).

Gardno 14 lipca 2020 r. Wywiad z żoną Józefa Wilczyńskiego ur. w październiku 1928 r. miejscowości Buchnik koło Warszawy Janiną z domu Tarnowską. Podczas wywiadu byli obecni też syn Stanisław, córka Barbara oraz wnuczka Karolina Wilczyńska:

W 1945 r. przyjechaliśmy do Lesięcina. Ja przyjechałam z siostrą i ze szwagrem. Józefa Wilczyńskiego poznałam w Lesięcinie. W domu na skrzypcach grał tato Józefa, Andrzej Wilczyński. Razem z bratem Michałem. Jak tato, wychodził pracować w pole, wypożyczali sobie bez wiedzy ojca skrzypce, chowali się w zbożu albo w stodole i po kryjomu uczyli się na nich grać. To było jak mieszkali jeszcze we wsi Litatyń. Mąż mi opowiadał jak chodził do folwarku i na liściu wygrywał różne piosenki, za co otrzymywał od gospodyni litr mleka i kubek śmietany. Andrzej Wilczyński wykupował lekcje prywatne dla synów. Jedna taka lekcja kosztowała złotówkę. W tamtych czasach na nią pracować trzeba było cały dzień, dlatego tych lekcji nie było za wiele.

Kapela „Kukulusy". Lata 40-te XX wieku, pierwszy od lewej Andrzej Wilczyński – skrzypce, drugi Józef Wilczyński – trąbka skrzydłówka oraz dwóch nierozpoznanych.

Tak wspomina syn Stanisław, obecnie (2020 r.) kierowca zawodowy na tirach:

Tato prawdopodobnie grał w wojskowych orkiestrach dętych w Armii Czerwonej. Tam poznał nuty i dalszą naukę gry na trąbce. Mówił, że orkiestra czasami liczyła 120 muzyków. Muzyk oprócz wyżywienia dostawał 100 gram spirytusu i 10 sztuk papierosów. Szlak bojowy przeszedł przez Węgry. Podczas wojny orkiestrę odwiedził sam Józef Stalin, który przywitał się z moim tatą.

Dalsze wspomnienia żony Józefa:

Po wojnie przyjechał do Gardna do rodziców, bo on z tego wojska wrócił trochę później. Mój szwagier Tomasz Kawka, muzykant, grał na skrzypcach to jeden z drugim się spotykali. I tak poznałam swojego przyszłego męża. Na naszym weselu to grał Władek Osiecki z zespołem.

25 grudnia 1951 r. w kościele parafialnym w Runowie państwo Janina i Józef Wilczyńscy zawarli związek małżeński. Wesele odbyło się w Lesięcinie w domu Kawków, siostry panny młodej. Tak wspomina dzieciństwo z ojcem córka Barbara, obecnie (2020 r.) mieszkanka Warszawy:

W domu było nas ośmioro. Sześć córek i dwóch synów (Dominika po mężu Andrzejewska, Elżbieta po mężu Malinowska, Antonina po mężu Maleczek, Stanisław Wilczyński, Barbara Wilczyńska, Mirosława po mężu Pawecka, Tadeusz Wilczyński i Alicja Wilczyńska). Mama nie pracowała, zawodowo zajmowała się domem i pomagała ojcu w pracach na roli. Tato pracował w Łobzie w grupie remontowej. Po pracy jak wychodził w piątek na granie, to wracał albo w niedzielę, a czasami zdarzało się, że w poniedziałek rano prosto do pracy do Łobza.

Dzieci czekały na powrót taty z grania, a w kieszeni taty zawsze znajdowały drobne pieniądze pochodzące z tzw. marszówki (goście weselni wrzucali do kieszeni muzyków pieniądze za przywitanie gości marszem weselnym, czasami z marszówki się zarabiało więcej jak za granie na weselu). Do dnia dzisiejszego zwyczaj ten jest kultywowany w niektórych regionach Polski, Europy Wschodniej i Południowej np. na Białorusi, Ukrainie, Litwie, Serbii). *Któregoś dnia, ku mojemu zdziwieniu, zamiast pieniędzy w kieszeni taty marynarki, zamiast moniaków, znalazłam tort weselny, co było wielkim dla nas zaskoczeniem. Tato zawsze czekał kiedy zagra w Sylwestra, bo to była lepsza zapłata jak miesiąc pracy.*

Józef Wilczyński – skrzypce. Lata 70-te XX wieku, w domu rodzinnym w Gardnie.

Dalsze wspomnienia żony:

Wielu muzykantów przyjeżdżało do męża, ale on nie z każdym chciał grać, był ostrożny w dobieraniu muzykantów. Grał z bratem Michałem Wilczyńskim i z braćmi Bednarkami z Łobza, piąty był skrzypek ze Stargardu Stanisław Łężny. Ten skrzypek, jak były oczepiny, to śpiewał bardzo ładne przyśpiewki po lwowsku. Po wyjeździe braci Bednarków z Łobza grał z Władysławem Osieckim (akordeon) i Jankiem Poznańskim (warszawska harmonia trzyrzędowa) z Sielska, Dmytryszami – Michałem i jego ojcem Józefem, który grał na perkusji, mówili na nich „Szewce" z Cieszyna Łobeskiego (Józef Dmytrasz ur. 1 sierpnia 1915 r. prowadził zakład szewski w Węgorzynie na ul. Runowskiej, zm. 10 grudnia 1977 r., pochowany na cmentarzu komunalnym z Cieszynie Łobeskim razem z żoną Marią i synem Michałem), Julianem Szatkowskim saksofonistą z Węgorzyna, Andrzejem Kamińskim akordeonistą z Łobza. Później nauczył syna siostry – Jana Sroczyńskiego z Prusinowa, grać na perkusji i gitarze. W latach 60.-70. XX wieku to pojawiali się już gitarzyści: Zygmunt Polak, Krzysztof Halama z Runowa Pomorskiego, Zbyszek Waszczyk grał na gitarze hawajskiej.

25 grudnia 1951 r., Lesięcin – ślub Józefa z Janiną, z domu Tarnowska.

Osobnym rozdziałem z życia muzycznego Józefa Wilczyńskiego było granie w orkiestrach dętych. Od 1946 r. był jednym z pierwszych muzyków Łobeskiej Orkiestry Dętej, której kapelmistrzem był Mikołaj Słodziński. Grał też w Orkiestrze Dętej w Runowie, której historia jest jeszcze nie odkryta i nie zbadana. Kapelmistrzem był Julian Szatkowski, doświadczony przedwojenny kapel-

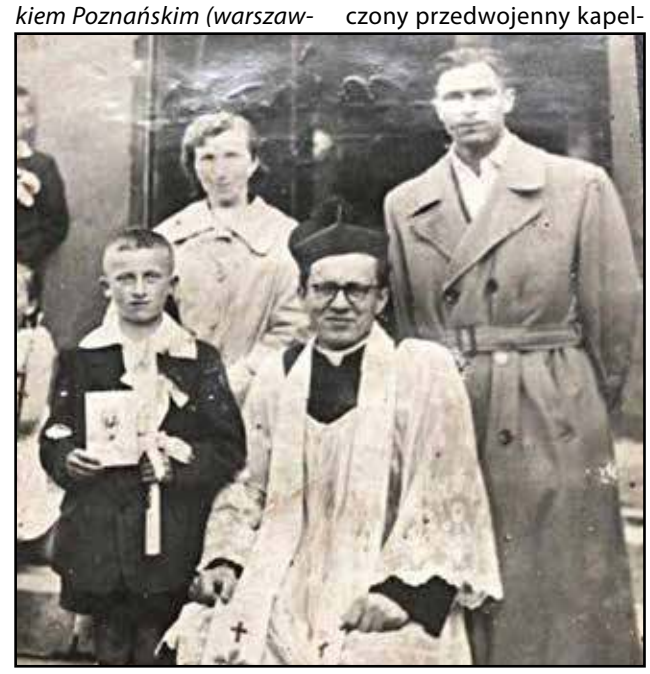

I Komunia Jana Soroczyńskiego, 12.06.1960 r., kościół parafialny p.w. Wniebowzięcia Maryi Panny w Węgorzynie. Na zdjęciu: z tyłu Anna Soroczyńska (siostra Józefa i Michała Wilczyńskich) i Marian Soroczyński – rodzice Jana, poniżej: Jan Soroczyński oraz ksiądz Franciszek Sosnowski

reklama w gazecie, tel./fax: 91 39 70 990, kom. 607 721 607, e-mail: nowytygodniklobeski@wp.pl

eprasa.pl e8a5edb92c

mistrz, którego życiorys został opisany w Nowym Tygodniku Łobeskim, a orkiestrę rozwiązano, bo kapelmistrz i muzycy zagrali podczas procesji Bożego Ciała w Runowie.

Mąż bardzo lubił jeździć na próby orkiestry dętej, to mu dawało bardzo dużo satysfakcji. Jak tylko przyjechał na Ziemie Zachodnie grał w orkiestrach dętych w Łobzie i Runowie. Grał w tych orkiestrach do 1964 r. Wspominał kapelmistrzów Mikołaja Słodzińskiego, Juliana Szatkowskiego, tam też poznał wielu fajnych kolegów muzyków, z którymi grywał po weselach i zabawach. Jak przyszedł kapelmistrz Lesław Buczek, to już nie jeździł do Łobza, nie podobały mu się już te próby.

Cieszyno Łobeskie, 1973 r., Od lewej Jan Soroczyński – werbel, Michał Wilczyński – saksofon altowy, Michał Dmytrasz – akordeon, Józef Wilczyński – trąbka, Zbigniew Wawszczyk – gitara.

Jan Soroczyński ur.15 czerwca 1950 r. w Gardnie, perkusista, gitarzysta. Syn Mariana i Anny Soroczyńskiej z domu Wilczyńska, siostra Michała i Józefa Wilczyńskich. Tato Jana przyjechał do Gardna ze wsi Raczki koło Konstantyna. W latach 1965-1973 grał z braćmi Wilczyńskimi na perkusji i gitarze. Tak wspomina rodzinną kapelę Wilczyńskich – obecnie (2020 r.) mieszkaniec wsi Prusinowo, gmina Łobez:

Oni mieli rodzinną kapelę, nazywali ich „Kukulusy". Andrzej ojciec grał na skrzypcach, synowie – Michał na saksofonie i klarnecie, Józef na trąbce, perkusistę sobie dobierali. Nazwa tej kapeli przyjechała jeszcze z terenów, gdzie się urodzili w Litatynie. Wujek Józef opowiadał mi, że grał w wojskowej orkiestrze w Odessie. Grał na trąbce, ale ile lat grał w tej orkiestrze, to mi nie mówił. Jak przyjechali tu na Ziemie Zachodnie, to dobierali perkusistę Mirosława Szabana z Lesięcina. Moje pierwsze gramie z wujkiem, to było w Lesięcinie na dożynkach. Pamiętam, to było jak jeszcze chodziłem do podstawówki, za szkołą na łące postawili przyczepę i na tej przyczepie graliśmy. Dostałem wtedy za to granie sto złotych, to było takie czerwone sto złotych. Ja z wujkiem Józkiem we dwoje odegraliśmy wesele w Węgorzynie w domu. Ja na gitarze, a wujek na trąbce i trochę na skrzypcach. Później to już graliśmy zabawy, wesela, choinki się grało. Graliśmy prawie we wszystkie soboty. Chociaż w tamtym okresie to w Łobzie było sześć zespołów i każdy miał grania. Pamiętam wiele ciekawych sytuacji. Sztuką nie było przyjechać na granie, sztuką było wrócić z grania. Często trzeba było wracać pieszo z instrumentami. Zimą wraz z wujkiem Józefem wracaliśmy na pieszo z grania z Węgorzyna do domu do Gardna. Normalnie to wracaliśmy około pół godziny, ale tym razem zajęło to nam ponad cztery godziny. Było tak ślisko, że nie można było ustać na nogach, a jeszcze trzeba było przenieść wzmacniacz z kolumną, gitarę, i pomóc wujkowi. Po powrocie do domu czekała na nas jak zawsze babcia Katarzyna z pierogami.

Drugi wujek Michał też grał czasami z nami, przyjeżdżał z Drawska. Podczas wojny wujka wywieźli na roboty przymusowe do Niemiec. On grał też na cymbałach, które przyjechały razem z nim tu na te ziemie poniemieckie. Mama mi opowiadała i zawsze mówiła – nauczyłbyś się grać na cymbałach, to taki piękny instrument. Ja chciałem się nauczyć grać na skrzypcach, ale wujek Józef zawsze powtarzał – może innym razem, dzisiaj nie mam czasu. No i nie udało się wujka namówić na naukę gry na skrzypcach a szkoda, ale i tak mu dużo zawdzięczam. Ja z wujkami grałem od 1965 r. z przerwą dwuletnią jak byłem w wojsku (1969-1971). Pamiętam nawet takie granie na zabawie we wsi Kąkolewice, na którym grał z nami Michał Noryca na helikonie (instrument dęty blaszany o kształcie zaokrąglonym owijającym grającego. Jest odmianą tuby basowej. Używany jest w orkiestrach dętych i marszowych. Na takim instrumencie pan Michał Noryca grał w orkiestrach dętych w Łobzie, Runowie i Stargardzie Szczecińskim). *Grali z nami też Dadan z Runowa – akordeon, Julian Szatkowski – saksofon altowy z Węgorzyna, Antoni Korniluk – akordeon, Władysław Osiecki z Sielska – akordeon.*

Z braćmi Wilczyńskimi grywał też **Andrzej Kamiński** akordeonista ur. 23 listopada 1927 r. w Kozieliskach k. Lwowa, zm. 11 maja 2019 r. w Łobzie, który do Łobza przyjechał w 1946 r. O panu Andrzeju pisałem na łamach Nowego Tygodnika Łobeskiego z 14 lipca 2020 r. nr. 28 (795):

Jak w 1946 roku przyjechałem do Łobza, to w restauracji „Jeleń" poznałem braci Bednarków – starszy Stanisław i młodszy Jan. Do tej grupy dochodzili bracia Wilczyńscy – Michał na klarnecie i saksofonie sopranowym i Józef na trąbce. Ja grałem na akordeonie. Początkowo grał z nami Pietrzak na skrzypcach, imienia nie pamiętam, ale wyjechał i dojeżdżał do nas mój kolega Stanisław Łężny, skrzypek ze Stargardu. To była silna grupa – nas było sześciu. Graliśmy przeważnie wesela dla tych rodzin, które przyjechały zza Buga – oni chcieli żeby wesele było poprowadzone w obrządku wschodnim, a że my znaliśmy te wschodnie melodie i zwyczaje to nas chętnie zapraszali na takie grania. Takim wodzirejem to był nasz skrzypek Stanisław Łężny, on to potrafił poprowadzić i odśpiewać oczepiny. Bracia Wilczyńscy grali też w Łobeskiej Orkiestrze Dętej, to jeszcze za kapelmistrza Mikołaja Słodzińskiego. Józef Wilczyński to grał w wojskowej orkiestrze. Jak opowiadał, to czasami ta orkiestra liczyła nawet do 120 muzyków. Nic dziwnego, że ciągnęło go do grania w orkiestrach dętych.

Kolejnym muzykiem, który wspomina braci Wilczyńskich jest **Marian Michalak,** harmonista, skrzypek, klarnecista, saksofonista, ur. 17 lipca 1934 r. we wsi Tomicach, województwo poznańskie, zm. 14 stycznia 2021 r. Na Ziemie Zachodnie przyjechał 19 marca 1946 r. do miejscowości Słonowice, gmina Brzeżno, powiat świdwiński. Razem z ojcem i bratem grał po weselach, zabawach. Kapela nazywana była od nazwiska – „Michalaki". Od 1952 r. grał w Łobeskiej Orkiestrze Dętej. Przez wiele lat prowadził Zespół Śpiewaczy „Leszczyna" z Pęczerzyna, który wielokrotnie występował w Łobzie na Łobeskiej Babie Wielkanocnej:

Od lewej: Jan Bednarek – akordeon, Michał Wilczyński – saksofon altowy, trzecia – nierozpoznana, czwarty Józef Wilczyński – trąbka, Władysław Pudełko – skrzypce, muzyk z werblem – osoba nierozpoznana.

Józef Wilczyński grał na trąbce. Prowadził małe gospodarstwo rolne. Ja tam u niego byłem. Szukałem skrzypiec i go odwiedziłem. Na saksofonie sopranowym to grał jego brat Michał, z nimi grał Władek Osiecki na akordeonie. Oni mieli taki zespół: Władek Osiecki grał na akordeonie, Józek Wilczyński na trąbce, Michał Wilczyński na saksofonie, z nimi grali też bracia Bednarkowie z Łobza. Grał z nimi jeszcze taki skrzypek, on dojeżdżał do nich ze Stargardu. Osieckich też było dwóch braci – Władek starszy grał na akordeonie, a młodszy Tadeusz grał na akordeonie i czasami na trąbce.

Z braćmi Wilczyńskimi grali też bracia Władysław i Tadeusz Osieccy. Tak wspomina **Tadeusz Osiecki** mieszkaniec Reska, ur.10 marca 1944 r. w miejscowości Kuropatniki (obecnie Ukraina) – akordeonista, trębacz, nauczyciel wychowania muzycznego, animator kultury, muzyk estradowy, absolwent Wyższej Szkoły Muzycznej w Poznaniu, filia w Szczecinie, kierunek wychowanie muzyczne. W 1945 r. przyjechał z rodzicami i bratem do Sielska, gmina Węgorzyno, powiat łobeski. Obecnie na emeryturze:

Mój brat Władysław zaczął w wieku 16 lat muzykować zarobkowo po weselach i zabawach razem z braćmi Wilczyńskimi. Skład kapeli był taki: dwóch braci Wilczyńskich, mój brat na akordeonie, a perkusista był z Łobza Stanisław Bednarek, mieszkał na ul. Browarnej. Ten pan Bednarek był najstarszy i jak nie mógł z nimi grać, bo miał problemy zdrowotne, to grał z nimi Mirosław Szaban z Lesięcina. Oni mnie dobierali na piątego do składu jak było takie ciężkie granie. Ja z nimi grałem na akordeonie i czasami dogrywałem na trąbce. To był taki skład: Michał Wilczyński grał na saksofonie, Józef Wilczyński grał na trąbce, ja z bratem na akordeonach i Stanisław Bednarek perkusista. To zaczęło się w klasie maturalnej jak ja chodziłem do łobeskiego liceum. Ale niechętnie mnie brali, bo to było pięciu do podziału. Na Wilczyńskich mówili, że grają „Kukulusy" – ta nazwa przyjechała z nimi ze wschodu, gdzie grali przed wojną. Muszę powiedzieć, że bracia Wilczyńscy jak zagrali w Sielsku na weselu „Marsza Lotników", to aż ciarki przechodziły. Oni grali na głosy, a do tego jeszcze akordeon i perkusja, to było coś pięknego. Nigdy nie grali unisono tylko na głosy. Dla Józefa Wilczyńskiego nie było tonacji, w której by nie zagrał. Przecież on grał z różnymi muzykami bez próby i z każdym się znalazł. Z perspektywy czasu jak to analizuję to naprawdę był to bardzo dobry muzyk. Pamiętam takie granie, to było w klasie maturalnej na Wielkanoc we wisi Siedlice na kolonii. Graliśmy w składzie: Stanisław Bednarek na perkusji, bracia Wilczyńscy – Michał na saksofonie, Józef na trąbce, mój brat i ja na akordeonach. Wesele gramy od godziny 16:00 do rana dnia następnego. Rano zawieźli nas na stację PKP do Runowa Pomorskiego. Bednarek pojechał do domu, a do nas dojechał perkusista Mirosław Szaban z Lesięcina. Po nas przyjechała furmanka i zabrała nas na następne wesele do wsi Wierzchucice, gmina Ińsko koło Storkowa. Tam o godzinie 2:00 po południu my już graliśmy drugie wesele. Trzeba było grać marsza, bo goście weselni jechali już do kościoła. W domu nie ma światła, podłoga pomalowana na czerwono, pokój nie większy jak 4 metry na 3 metry. My w kącie się rozstawiliśmy, to miejsca do tańczenia było już bardzo mało. Rano położyli nas spać w stodole na sianie i po obiedzie zawieźli nas do drugiej wsi, na drugą część wesela u pana młodego. To mnie nie było w domu trzy noce. Pamiętam, że zarobiłem wtedy 400 złotych.

Lata 50-te XX wieku, powiat łobeski. Od lewej: Michał Dmytrasz – akordeon, Józef Wilczyński – trąbka skrzydłówka, Mirosław Szaban z Lesięcina – perkusja, Michał Wilczyński – saksofon sopranowy, Tadeusz Barański – akordeon.

Razem z Józefem Wilczyńskim pracował w 1959 r. w Przedsiębiorstwie Budownictwa Rolnego w Łobzie **Henryk Czekaj,** mieszkaniec Łobza, ur. 13 kwietnia 1941 r. we wsi Kije, powiat sieradzki. Od 1959 r. mieszkaniec Łobza:

Józef Wilczyński pracował ze mną w jednej brygadzie remontowej jako robotnik budowlany, był niewielkiego wzrostu. Bardzo spokojny i koleżeński, chociaż był ode mnie starszy. Przywoził do pracy trąbkę i grał nam podczas przerw śniadaniowych, najczęściej to było w poniedziałki, kiedy prosto z grania przychodził do pracy. Jak nie grał na trąbce, to w kieszeni nosił ustnik od trąbki, na którym potrafił wygrywać nam różne melodie. Później zmienił pracę i już go nie widywałem.

Józef Wilczyński zmarł 20 sierpnia 1990 r. Pochowany na cmentarzu komunalnym w Węgorzynie. Jak nakazywała tradycja, żona do kieszeni męża włożyła ustnik od trąbki. Do dzisiaj przechowywana jest trąbka firmy „Weltklang" (numer seryjny R354830) – pamiątka po mężu, tacie, dziadku w rodzinnym domu Wilczyńskich w Gardnie. Instrument ten Józef Wilczyński kupił na raty od Tadeusza Osieckiego w drugiej połowie lat 60-tych XX wieku. Ku mojemu zdziwieniu instrument mimo sędziwego już wieku jest w dobrym stanie technicznym, z ciekawym ciepłym brzmieniem i lekkim zadęciem. Szkoda, że dzisiaj nie produkuje się już takich instrumentów. Na zakończenie wywiadu z rodziną Wilczyńskich poproszono mnie o zagranie kilku melodii na trąbce Józefa, co uczyniłem z wielką ochotą.

(foto: zbiory rodziny Wilczyńskich oraz z archiwum Dariusza Ledziona; tekst: Dariusz Ledzion)

14 lipca 2020 r. Gardno, gm. Węgorzyno. Dariusz Ledzion gra na trąbce Józefa Wilczyńskiego, pamiątce rodzinnej.

reklama w gazecie, tel./fax: 91 39 70 990, kom. 607 721 607, e-mail: nowytygodniklobeski@wp.pl

eprasa.pl e8a5edb92c

OGRODY DZIAŁKOWE PRZYGOTOWANE DO SEZONU

(ŁOBEZ) Ogrody działkowe mają swoją historię i ogromny dorobek. Dotyczy to również Rodzinnego Ogrodu Działkowego „Dąb" w Łobzie. Życie idzie naprzód, więc wymagania w stosunku do ogrodów i działkowców też się zwiększają. Dlatego też wyciągając wnioski z naszej długiej i bogatej historii, związek stoi na stanowisku, że ogrody są wciąż potrzebne i ich rola oraz znaczenie będzie wzrastać. Ogród nasz ma 11 sektorów o powierzchni użytkowej 356.817 mkw., na której znajduje się 870 działek, w tym użytkowanych 857. Praca zarządu oparta jest na Ustawie o ROD, Statucie i Regulaminie PZD oraz wytycznych Krajowej Rady i Okręgowej Rady PZD.

Krajowa Rada PZD uchwaliła programy działania skierowane do bieżącej pracy Zarządów ROD. Między innymi są to:

1. „Unowocześnienie infrastruktury Rodzinnych Ogrodów Działkowcy – ROD XXI wieku". Jest to ważny program realizowany z dużymi trudnościami ze względu na ograniczone możliwości finansowe naszego ogrodu. Przy tej okazji należy wspomnieć, że bardzo pomocne byłyby środki miasta przeznaczone na inwestycje w ROD. Ogród nasz jak do tej pory nie otrzymał, żadnego wsparcia finansowego od władz samorządowych.

2. „Otwarty Program Rozwoju Społecznego ROD". Program ten nakierowany jest na pracę na rzecz społeczności miasta: ogrody otwarte, wczasy na działkach, nauka przyrody dla dzieci. Wiemy, że posiadanie działki dla rodziny, seniorów, a jeszcze bardziej dla młodej rodziny wychowującej dzieci jest wręcz nieocenione. Program ten z trudem przebija się przez samorząd, który widzi potrzebę rozwoju ogrodów działkowych, ale nie włącza się w jego realizację. Założenia programowe potwierdziła pandemia koronawirusa w 2020 r. Jak ważna rolę w życiu działkowców i ich rodzin odgrywa działka widać było w roku ubiegłym, kiedy to nasze działki stały się często jedynym miejscem, gdzie bez obawy o zakażenie można było przebywać na świeżym powietrzu, nie tylko odpoczywać, ale zająć się przyjemną i pożyteczna pracą. Dla wielu osób jest to swoista terapia, której żaden zakład rehabilitacyjny nam nie zapewni. O tym, że działka jest miejscem bezpiecznym w obecnej sytuacji świadczył fakt, iż na wielu działkach jak nigdy dotąd widać było obecność całych rodzin wraz z dziećmi. Dzięki mądrym decyzjom działkowców, uniknęliśmy jak do tej pory, przypadków zakażenia wirusem na działkach i wierzymy, że tak nadal będzie. Warunek jest jednak jeden. Nie wolno dopuścić do rozluźnienia reżimów sanitarnych i bagatelizowania przez działkowców istniejącego ciągle zagrożenia. Zaletę posiadania działki docenili nie tylko działkowcy, ale także osoby nieposiadające działki. Natychmiast wzrosło zainteresowanie, a wraz z nim zapotrzebowanie, na działki. Na koniec 2020 r. roku posiadamy 13 wolnych działek na ogrodach Dalna, pozostałe ogrody wszystkie działki mają zajęte.

3. „Otwarty Program Klimatyczny". Odnosimy się do zjawisk, które prowadzą do niekorzystnych zmian klimatu i pokazujemy jak działkowiec na małej działce może wpływać pozytywnie na kształtowanie klimatu i środowiska, między innymi poprzez: nie palimy śmieci na działkach, odpady zielone kompostujemy, odpady komunalne przekazujemy w workach do wywózki przez PUK, oszczędzamy wodę zbierając deszczówkę w duże pojemniki.

(Teresa Smolich)

MAJĄC PRAWIE 3,5 PROMILA UDERZYŁ W PRZYDROŻNY KRZYŻ

(PRUSINOWO, GM. ŁOBEZ) W sobotę 23 stycznia około godziny 11:00 służby ratunkowe zostały wezwane do zdarzenia drogowego w miejscowości Prusinowo (gm. Łobez). Po przybyciu na miejsce okazało się, że w przydrożny krzyż uderzył samochód osobowy marki Volkswagen. Za kierownicą siedział Krzysztof O. Już na wstępie widać i czuć było, że kierowca wsiadł za kierownicę na podwójnym gazie. Potwierdziło to badanie policyjny alkomatem – wynik prawie 3,5 promila. Po opatrzeniu przez zespół ratownictwa medycznego Krzysztof O. został zatrzymany do wytrzeźwienia. Gdy wytrzeźwiał, usłyszał zarzuty i został zwolniony do domu. Mężczyzna posiadał uprawnienia do kierowania pojazdem, które zostało mu zatrzymane. Wkrótce za swój czyn będzie odpowiadał przed łobeskim sądem. *(sc)*

DOBERSKI URZĄD PRZYPOMINA O ZŁOŻENIU INFORMACJI NA TEMAT AZBESTU

(DOBRA) Urząd Miejski w Dobrej przypomina o obowiązku przedstawienia informacji na temat:

1) rodzaju, ilości i miejscach występowania wykorzystywanych wyrobów zawierających azbest,

2) instalacji i urządzeń, w których był lub jest wykorzystywany azbest lub wyroby zawierające azbest,

3) czasu i sposobu usuwania azbestu lub wyrobów zawierających azbest,

4) czasu i sposobu zastąpienia azbestu i wyrobów zawierających azbest innymi substancjami i wyrobami, mniej szkodliwymi dla środowiska.

foto: internet - inscenizowane

Zgodnie z § 10 ust. 3 Rozporządzenia Ministra Gospodarki, z dnia 13 grudnia 2010 r. w sprawie wymagań w zakresie wykorzystywania wyrobów zawierających azbest oraz wykorzystywania i oczyszczania instalacji lub urządzeń, w których były lub są wykorzystywane wyroby zawierające azbest (Dz. U. z 2011 r. Nr 8, poz. 31) osoby fizyczne niebędące przedsiębiorcami przedkładają informację burmistrzowi. Informacja podlega corocznej aktualizacji w terminie do dnia 31 stycznia każdego roku.

W związku z tym właściciele nieruchomości zobowiązani są do przedłożenie ww. informacji w nieprzekraczalnym terminie do 31 stycznia 2021 r. i przesłania jej na adres urzędu.

foto: internet - inscenizowane

W przypadku niedostarczenia informacji, wykaz właścicieli nieruchomości, którzy nie dotrzymali ustawowych obowiązków, zostanie przesłany do Zachodniopomorskiego Urzędu Wojewódzkiego i Urzędu Marszałkowskiego, Wydziału Ochrony Środowiska w Szczecinie.

Ponadto osoby zainteresowane wymianą pokrycia dachowego zarówno budynków mieszkalnych, jak i gospodarczych, po przedłożeniu niezbędnych informacji o wyrobach zawierających azbest, będą mogły zostać ujęte we wniosku o dofinansowanie na utylizację wyrobów azbestowych, składanego do Wojewódzkiego Funduszu Ochrony Środowiska w Szczecinie. *(x)*

reklama w gazecie, tel./fax: 91 39 70 990, kom. 607 721 607, e-mail: nowytygodniklobeski@wp.pl

eprasa.pl e8a5edb92c

– Będę składać zapytania, dotyczące tego, na jakim poziomie, jakie koszty, czy to się wszystko panu zgadza z tym co napisano – powiedziała podczas dyskusji radna Krystyna Bogucka.
– Pracownia RTG w szpitalu w Resku, która została kupiona za miliony – pracuje kilka godzin w tygodniu! I to jest działanie na zasadzie „chciejstwa" – ja też mam, ale – czy to się opłaca? – powiedziała radna Joanna Janicka-Lont

NABYCIE BUDYNKU PRZYCHODNI PRZY ULICY SIKORSKIEGO 6 – CZĘŚĆ CZWARTA

(ŁOBEZ) 10 lipca podczas nadzwyczajnej sesji Rady Miejskiej w Łobzie radni przyjęli uchwałę w sprawie wyrażenia zgody na odpłatne nabycie na rzecz Gminy Łobez nieruchomości gruntowej zabudowanej. Chodzi o nabycie budynku przychodni przy ulicy Sikorskiego 6. W tym numerze kontynuujemy materiał przedstawiający dyskusję, jaka miała miejsce podczas sesji. Naszym zdaniem prezentacja tak szerokiego materiału ma ten sens, że dokumentuje pracę radnych oraz burmistrza Łobza, jest swoistym dokumentem tego, co się dziej w gminie i nasza nadzieja w tym, że jest to kawał historii „na żywo". W tym numerze część czwarta dyskusji.

Oddajemy głos radnej Krystynie Boguckiej:

– Po przeanalizowaniu przedstawionych materiałów i po usłyszeniu wypowiedzi pana burmistrza rozumiem jako radna, że powinniśmy dać szansę. Ale ja odpowiadam za siebie i widzę, że będę głosować „za". Ale mam prośbę do pana burmistrza, żeby w jak największej wysokości bon inwestycyjny był przeznaczony na tereny wiejskie – kanalizacje, porządkowanie gospodarki wodno-ściekowej i wszystkie inne środki, które się pojawią. Powinniśmy być czujni z pojawiającymi się środkami z jakichś organów, projektów, żeby jak najszybciej porządkować ten stan rzeczy, który jest. Proszę Państwa, wiedziałam o tym, byłam trzynaście lat w radzie, dzisiaj jestem ponownie od trzech miesięcy w radzie i widzę jaka jest potrzeba, kiedy głosowaliśmy za stadionem, kiedy głosowaliśmy za skate parkiem, kiedy kłóciliśmy się o ulicę Jagiellonów, kiedy byliście prawie… za wyjątkiem jednostek, że musi być to, a nie Jagiellonów. Zrozumiałam to wszystko, powiedziałam, ale dzisiaj dajmy szansę, ale to jest wasza sprawa – każdego indywidualna sprawa. Powiem tylko jeszcze jedno zdanie. Kiedy w roku osiemdziesiątym firma Zakłady Naprawcze Mechanizacji Rolnictwa wybudowała na Głowackiego dwadzieścia mieszkań – naczelnik naszego urzędu pan Szafran wystąpił do dyrektora ZNMR, aby przeznaczył jedno mieszkanie dla pediatry i tym sposobem pani, które jeszcze do dziś pracuje miała mieszkanie na ulicy Głowackiego z puli mieszkańców naszego przedsiębiorstwa (Krystyna Bogucka była wtedy pracownikiem ZNMR – red.). Dlatego dajmy szansę, ale pilnujmy wydatków. Dzisiaj pan burmistrz skrupulatnie przedstawił, ale pilnujmy tego jako rada. Rada ma w zadaniach opinie i kontrole, więc zadecydujmy tak, a nie inaczej, żeby tego pilnować, czy pan burmistrz Łobza z tych wypowiedzi się wywiąże. Wszędzie jest jakieś ryzyko, ale tak jak wszyscy widzicie, że nieruchomości to jest jakiś majątek.

Nawiązując do wypowiedzi w naszych ośrodkach, w naszych punktach przyjęć pacjentów – nie będę się wypowiadać. Dlaczego? Wiecie. Też jestem powiązana poprzez syna ze służbą zdrowia. I nie wypada. Jest różnie, bo na Niepodległości, kiedy u dermatologa – w ciemnym korytarzu – to naprawdę nie jest punkt przyjęć. Ale jest jak jest. Nie wiadomo jak się potoczą rozporządzenia w temacie wymogów pomieszczeń i tak dalej. Trudno będzie. I też zwróćcie uwagę na to. I to znów wiąże się z tym – synowa pracuje w Miejsko-Gminnym Ośrodku Pomocy Społecznej w Łobzie, dwadzieścia parę lat. I w jakich warunkach ci ludzie pracują? Dzisiaj słyszeliśmy, że nie wchodzi w rachubę przeniesienie MOPS-u na plac Spółdzielców – no to musimy się z tym zmierzyć. A resztę? Wymagajmy od organu wykonawczego! I to skrupulatnie, konsekwentnie zbierajmy się i patrzmy na ręce, co się dzieje w tej materii, jeżeli chodzi o wydatek. Tak jak pan burmistrz powiedział: dokładamy do oświaty, dokładamy do sportu… I myślimy: może inaczej by te klasy połączyć, może inaczej zrobić zespół szkół podstawowych i tak dalej, żeby te koszty były inne? Ale do wszystkiego trzeba dać propozycje – punkt i wymagać od burmistrza. Ja cały czas, panie burmistrzu, uczciwie mówię, że ja będę składać zapytania, dotyczące tego, na jakim poziomie, jakie koszty, czy to się wszystko panu zgadza z tym co pisaliśmy. Może być minimalna rozpiętość, ale w porównaniu do tych liczb, które wcześniej padały, a dzisiaj są przedstawione – to mnie to przekonało.

Następnie głos zabrał Burmistrz Łobza Piotr Ćwikła:

– Mówiłem już o bonie inwestycyjnym i będę się starał jak najmniej zużyć tych środków, jeśli chodzi o bon inwestycyjny – to jest jedna rzecz. Powiem szczerze, że rzeczywiście te warunki w tych lokalach, o których powiedziałem tu wcześniej pani radnej Lont, że nie są takie jak tutaj mówimy, co zresztą potwierdziła pani Bogucka. Nie jest tak świetnie, żeby nie mogło być lepiej. No i teraz patrząc na całość tego pomysłu. Tak. Ja też ponoszę ryzyko sam osobiście – w imieniu mieszkańców, z tego względu, że to państwo mnie weryfikujecie i weryfikują mnie mieszkańcy. I każdy z nas w jakiś sposób ponosi ryzyko. Ale staram się to robić, ponieważ staram się rozwiązać ich problemy i to dużej grupy osób, bo to nie jest mała grupa osób. Jeszcze raz powtarzam, bo to nie jest tylko moja praca, że proszę państwa z pokorą o pozytywne podejście do tematu. Ja nie jestem, ani człowiekiem aroganckim, zdążyliście się państwo przekonać co do tego i nie chcę taki być, bo to nie jest mi potrzebne. Staram się państwa przekonać do pomysłu, który uważam, że zafunkcjonuje i będzie z korzyścią dla nas wszystkich.

Z kolei głos zabrała radna Joanna Janicka-Lont, przewodnicząca Komisji Spraw Społecznych:

– Chciałam dodać jeszcze parę słów uzupełnienia do tego co mówiłam wcześniej. Ale na początek nawiążę do wypowiedzi mojej poprzedniczki – jestem jednostką, daję głos albo nie, ale nie jest to moje widzimisię, ale za mną stoją ludzie, z którymi rozmawiałam. To są mieszkańcy, pielęgniarki, lekarze, położne. To nie jest tylko moje zdanie – ja jestem tylko tym ich wyrazem i mogę nacisnął ten przycisk. Ale też są ludzie, którzy myślą także tak jak ja i to jest duża grupa. Podczas rozmowy z naszym łobeskim lekarzem dowiedziałam się między innymi, że szpitale specjalistyczne, które mają drogie i „milionowe" urządzenia pracują całą dobę – są to przyjęcia najpierw jako poradnia, później wieczorem jako szpital. Natomiast dla przykładu – pracownia RTG w szpitalu w Resku, która została kupiona za miliony – pracuje kilka godzin w tygodniu! I to jest działanie na zasadzie „chciejstwa" – ja też mam, ale – czy to się opłaca? Wiem – zdrowie powinno się zawsze opłacać. Tak, ale są to ogromne wydatki na zasadzie – oni mają, to my też. Ale my musimy patrzeć, na co nas stać; na to jakie mamy możliwości. Powtarzam jeszcze raz za panem Rokoszem – wieś, wieś i jeszcze raz wieś. Musimy w wieś inwestować, bo sytuacja studni jest katastrofalna. Co nam po specjalistach, którzy przyjadą raz w tygodniu, raz w miesiącu jak diabetolog, jak nasi ludzie mają ścieki wylewane do rzek, i albo na łąkę, albo koło domu biegnie rura, albo prosto przy drodze jak w jednej wsi? To jest katastrofalne i jeżeli mamy mieć bon inwestycyjny, to wydajmy go właśnie na zlikwidowanie studni, które kosztuje sto tysięcy, na wybudowanie studni – najprostsza studnia to sto pięćdziesiąt tysięcy. Policzmy to dla dwudziestu studni i podajmy łączny koszt. A teraz jeszcze jedna krótka sprawa. **Doczytałam przy analizie tych dokumentów – wsparcie dla inwestycji budynku przychodni. I tak remont tej przychodni miałyby wykonywać osoby, które dopiero uczą się zawodu z Powiatowego Urzędu Pracy, uczestnicy Centrum Integracji Społecznej, osoby z robót publicznych. Podsumowując powiem tak: jeżeli chcielibyśmy wynająć gabinet dla specjalisty, to osoba, która dopiero co przekwalifikowała się i aktualnie jest murarzem albo tapeciarzem, to nie zrobi tego tak jak to powinno być – według wszystkich wymogów medycznych i powiem kolokwialnie – to jest wszystko baju-baj**. Nie mogę w to uwierzyć. Nie mogę w to uwierzyć. Dziękuję.

W tym momencie w obrady próbował się włączyć jeden z mieszkańców Łobza, jedna prowadzący obrady nie zezwolił mu na to.

Następny z kolei głos należał do Wiceburmistrza Łobza Tomasza Sobolewskiego:

– Decyzja państwa będzie uszanowana, natomiast jeśli będzie dotycząca zakupu to jesteśmy po to – my, to znaczy ja, burmistrz i pracownicy, jesteśmy przygotowani, żeby tę koncepcję doprowadzić do końca. Czy kalkulacja jest zrobiona dobrze, czy kalkulacja jest dobrze zrobiona? Sami państwo wiecie, że dziś koszt remontu może kosztować tyle i tyle, ale już jutro może kosztować zupełnie inaczej. (…) Bardzo krótko: jeśli będzie decyzja na „nie" musimy się z tym zmierzyć, jeśli będzie decyzja na „tak" na pewno doprowadzimy do tego, aby to przedsięwzięcie, zgodnie z wizją pana burmistrza, było zrealizowane.

W tej części obrad głos zabrał jeszcze radny Zbigniew Pudełko:

– W kodeksie etyki radnych Rady Miejskiej w Łobzie jest paragraf czwarty: „Radni zobowiązani są do przestrzegania procedury uchwalania budżetu, a uchwalając budżet winni kierować się gospodarnością i starannością". Czego zabrakło wtedy, kiedy mówiłem podczas pierwszego spotkania, kiedy rozmawialiśmy na temat kwestii zakupu? Zabrakło właśnie tej staranności. Było zbyt dużo ogólników, aby poszczególne grupy radnych przekonać albo nie przekonać do projektu. Dlatego mówiłem na poprzedniej komisji, że radni nie są za tym, żeby mieć ten budynek, tylko to jest kwestia spraw finansowych. Dzisiaj natomiast usłyszałem to co mnie zadawala – tą dobrą wizję. To mnie przekonało, aby głosował na „tak", chociaż poprzednio głosowałem za „nie". Bo wtedy uważałem, że to jest dla mnie za mało przekonywujące. Dziś pan burmistrz wymienił kilka sum, które przekonują mnie do tego, że możemy to „dźwignąć". I dlatego podkreślam, że należy rozmawiać o faktach, a nie o hasłach. (…)

Zbigniew Pudełko wypowiedział jeszcze kilka zdań w klimacie ogólnej zgody, które jednak merytorycznie do wypowiedzi nic nie wniosły, dlatego je pomijamy.

Następnie zabrał głos burmistrz Łobza, który najwyraźniej był zadowolony z tego co usłyszał od przedmówcy, a że te słowa też merytorycznie nic nie wniosły, to je pomijamy, tym bardziej, że następny głos należał do wtedy jeszcze radnej Joanny Sienkiewicz. Jej całą wypowiedź zamieścimy jednak w następnym odcinku.

reklama w gazecie, tel./fax: 91 39 70 990, kom. 607 721 607, e-mail: nowytygodniklobeski@wp.pl

eprasa.pl e8a5edb92c

I LOVE ŁOBEZ CZYLI MY ZMIENIAMY SIĘ, ZMIENIAJĄ SIĘ NASZE OBYCZAJE

(ŁOBEZ) W Parku Sybiraka wzdłuż ścieżki ustawiono napis: I LOVE ŁOBEZ. Co w tym dziwnego? To, że napis ustawiono gdzieś w okolicach Świętego Mikołaja, a dziś stoi nietknięty, tj. 20 stycznia. Ażurową konstrukcję jest bardzo łatwo uszkodzić, świeczki również są delikatne, więc całość jest bardzo podatna na uszkodzenie… Nasi mieszkańcy przechodzą obok napisu, małe dzieci go dotykają, robimy na jego tle zdjęcia. Nie widać nigdzie prób wandalizmu, czy nawet przypadkowych uszkodzeń. Czyżby oznaczałoby to, że zmieniły się obyczaje, nasze podejście do dobra wspólnego? Chyba tak, gdyż starsze pokolenie pamięta zapewne czasy, kiedy na widok wystawionej publicznie „nowości" to niektórzy z nas uważali, że wpierw, należy wypróbować je kopniakiem albo kamieniem, czy wręcz podpalić, jak to stało się z chatą syberyjską nad jeziorem Chełm. Wandalizm w odwrocie. Zaczęliśmy doceniać to co wspólne…

Zapraszam na zimową naukę języka niemieckiego

Niemiecki na zimę Deutsch im Winter

Niemiecki na Nowy Rok/ Deutsch für das Neujahr.

Stunde 3 (drei)

Thema: Mein Hals tut mir weh/Gardło mnie boli.

Im Winter sind wir oft krank und erkältet. Heute beschäftigen wir uns mit dem Wortschatz – Körperteile und Krankheiten. Zuerst lernen wir die deutschen Bezeichnungen für Körperteile.

Jak powiedzieć po niemiecku, że coś nas boli?

Korzystamy z dwóch wyrażeń:

1. Ich habe Kopf –, Bauch –, Augen –, Bein –, Zahnschmerzen.

Mam bóle głowy, brzucha, oczu, nogi, zęba. Przed słowem – schmerzen dodajemy część ciała i powstaje np. Ich habe Ohrenschmerzen./Mam bóle ucha. Ich habe Magenschmerzen/ Mam bóle żołądka, itd.

2. Mein Kopf tut mir weh. Mein Zahn tut mir weh.

Boli mnie głowa, Boli mnie ząb.

Czasownik tun – czynić robić

Tun weh – sprawiać ból, boleć

ich tue	wir tun
du tust	ihr tut
er, sie , es tut	sie, Sie tun

Wortschatz/Słownictwo

krank – chory, erkältet – przeziębiony, der Magen – żołądek, sich fühlen – czuć się, schmerzen/weh tun – boleć, der Finger – palec u ręki, die Zehe – palec u nogi.

Hausaufgabe/Zadanie domowe – Übersetze/Przetłumacz

1. Ich bin krank. 2. Mein Zahn tut mir weh. 3. Ich habe Fußschmerzen.

Lösung der Hausaufgabe/ Rozwiązania zadania domowego (St. 2)

1. Im Winer lese ich Bücher. 2. Ich fahre im Sommer gern Rad. 3. Jesienią często pada deszcz. 4. Wiosną chodze na spacer albo na wędrówki.

Bleb gesund und munter!

Cousine Christine aus Łobez

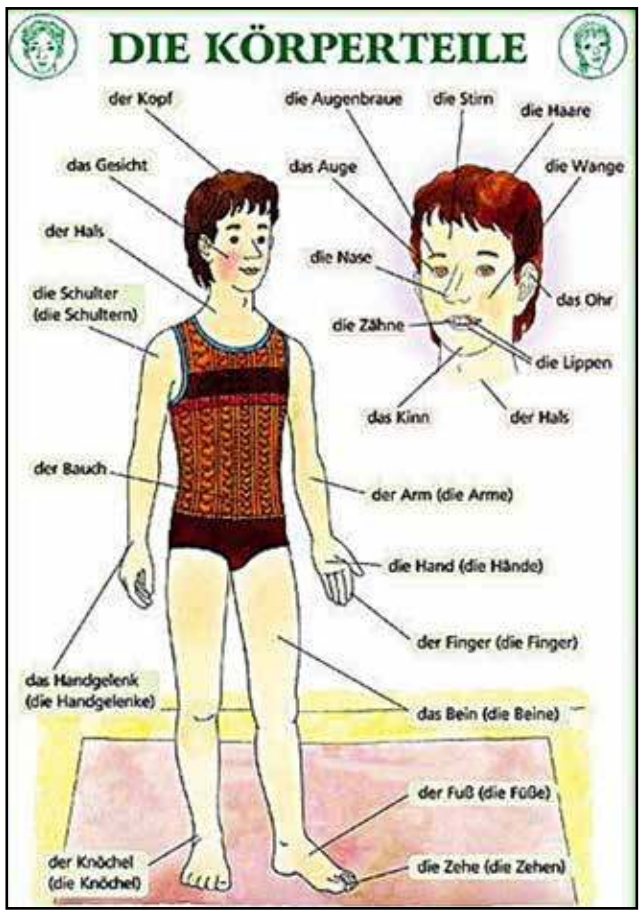

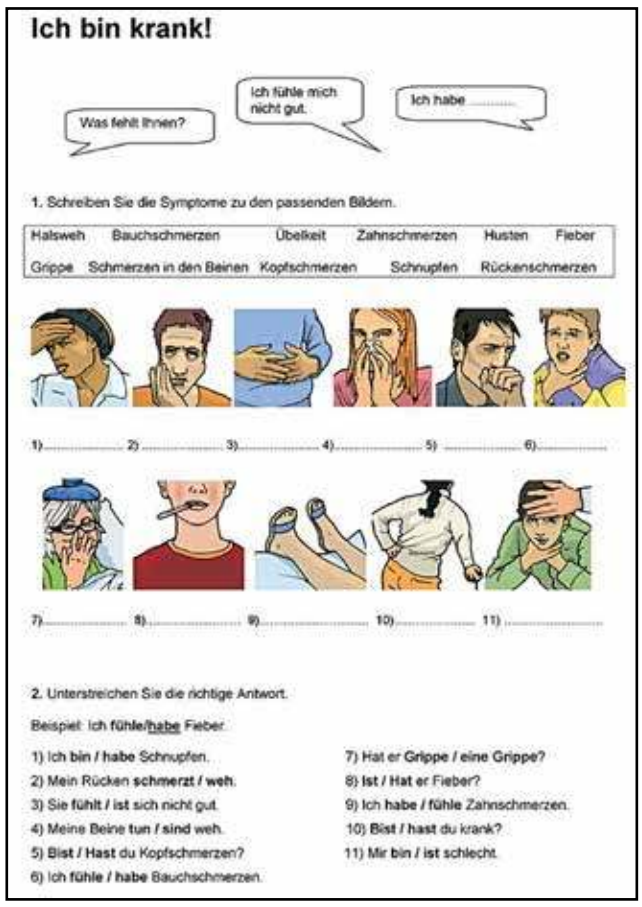

DZIECI PAMIĘTAŁY O BABCIACH I DZIADKACH

(ŁOBEZ) Od poniedziałku 18 stycznia uczniowie klas I-III zaczęli po przerwie realizować obowiązek szkolny (klasy IV-VIII nadal kontynuują naukę w systemie zdalnym). Dotyczyło to również Szkoły Podstawowej nr 2 w Łobzie. W pierwszym tygodniu nauki w 2021 roku najmłodsi uczniowie pamiętali o najważniejszym dla nich wydarzeniu – Dniu Babci i Dziadka. Z tej okazji zostały sporządzone laurki z życzeniami.

(info: SP2 Łobez)

o g ł o s z e n i e

INFORMACJA O DZIERŻAWIE NIERUCHOMOŚCI

Burmistrz Łobza zawiadamia, że na tablicach informacyjnych Urzędu Miejskiego (w siedzibie Urzędu oraz przy ul. Niepodległości), jak również na stronie internetowej www.bip.lobez.pl wywieszono:

Wykaz nieruchomości przeznaczonych do oddania w dzierżawę:

1. część nieruchomości gruntowej stanowiącej część działki oznaczonej numerem geodezyjnym 177/1 o pow. 45,0 mkw., położonej w obrębie 1 miasta Łobez, przy ul. Słonecznej, dla której Sąd Rejonowy w Łobzie IV Wydział Ksiąg Wieczystych prowadzi księgę wieczystą SZ1L/00022463/9, z przeznaczeniem na utrzymanie zieleni,

2. część nieruchomości gruntowej stanowiącej część działki oznaczonej numerem geodezyjnym 121/21 o pow. 100,0 mkw., położonej w obrębie 1 miasta Łobez przy ul. Konopnickiej, dla której Sąd Rejonowy w Łobzie IV Wydział Ksiąg Wieczystych prowadzi księgę wieczystą SZ1L/00025617/5, z przeznaczeniem na utrzymanie zieleni,

3. część nieruchomości gruntowej stanowiącej część działki oznaczonej numerem geodezyjnym 1195/43 o pow. 3000,0 mkw., położonej w obrębie 4 miasta Łobez w pobliżu ul. Węgorzyńskiej, dla której Sąd Rejonowy w Łobzie IV Wydział Ksiąg Wieczystych prowadzi księgę wieczystą SZ1L/00011769/4, z przeznaczeniem na utrzymanie zieleni,

4. część nieruchomości gruntowej stanowiącej część działki oznaczonej numerem geodezyjnym 13 o pow. 3,00 ha, położonej w obrębie 2 miasta Łobez w pobliżu ul. Nowe Osiedle dla której Sąd Rejonowy w Łobzie IV Wydział Ksiąg Wieczystych prowadzi księgę wieczystą SZ1L/00022108/3, z przeznaczeniem na cele rolne.

Szczegółowe informacje można uzyskać w Urzędzie Miejskim w Łobzie w pokoju nr 10 lub telefonicznie 91 39 761 71.

eprasa.pl e8a5edb92c

„Nowy Tygodnik Łobeski” poleca:

SERNIK KAJMAKOWY

foto: internet - inscenizowane

SKŁADNIKI:

Ciasto:
200 g herbatników
100g masła

Masa serowa:
50 g masła
100 g cukru
1 cukier wanilinowy
600 g sera z wiaderka
230 g masy kajmakowej
3 jajka
1 budyń śmietankowy

Polewa:
280 g masy kajmakowej
4 łyżki mleka
3 łyżeczki masła
3 łyżki płatków migdałowych

WYKONANIE:

Herbatniki rozkruszamy lub mielimy na drobny pył. Masło roztapiamy, wsypujemy herbatniki i dokładnie mieszamy. Spód tortownicy o średnicy 22 cm smarujemy delikatnie masłem, wylepiamy ciastem i ugniatamy. Miękkie masło ucieramy z cukrem i cukrem wanilinowym do białości, cały czas ucierając dodajemy po jednym jajku. Do masy jajecznej dodajemy po łyżce sera na przemian z masą kajmakową do uzyskania gładkiej konsystencji. Na samym końcu wsypujemy proszek budyniowy i miksujemy do połączenia się składników. Masę serową wylewamy na spód ciasteczkowy, wstawiamy do piekarnika nagrzanego do 180 stopni Celsjusza i pieczemy 50 minut (gdyby wierzch się za bardzo spiekał, ser przykrywamy folią aluminiową). Studzimy przy lekko uchylonych drzwiczkach piekarnika. W rondelku podgrzewamy masę kajmakową z masłem oraz mlekiem na wolnym ogniu cały czas mieszając do uzyskania płynnej polewy. Zimny sernik polewamy masą kajmakową i posypujemy prażonymi na suchej patelni płatkami migdałowymi. Dekorujemy np. plastrami pomarańczy. ***SMACZNEGO!!!***

KRZYŻÓWKA Z NAGRODĄ NR 4

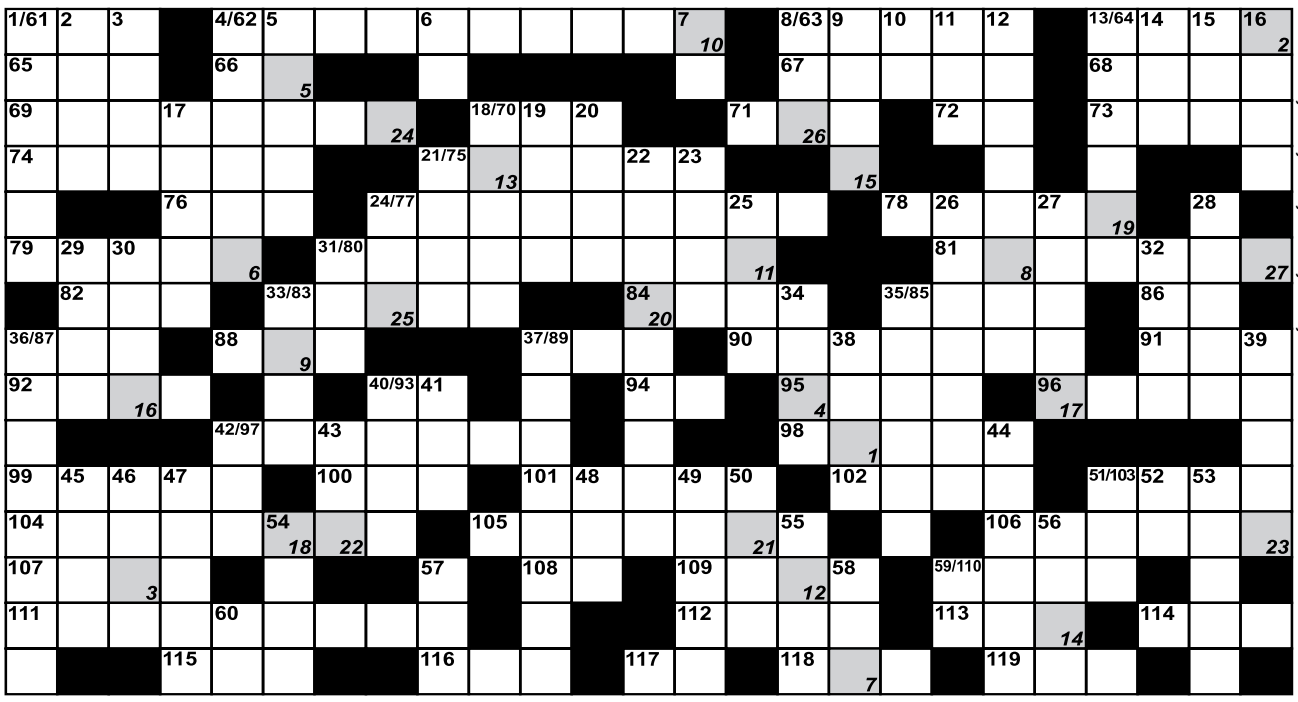

1	2	3	4	5	6	7	8	9	10	11	12	13	14	15	16	17	18	19	20	21	22	23	24	25	26	27

Pionowo:

1. zmniejsza hałas; 2. tubylec z Filipin; 3. grzecznością nie grzeszy; 4. syn Harpagona, zalotnik Marianny z komedii Moliera „Skąpiec”; 5. lina do ćwiczeń woltyżerskich; 6. rzeka w Rosji; 7. symbol erbu; 8. dawniej narty; 9. marka nart; 10. przed si; 11. np. mezozoiczna; 12. czynność z pierzem; 13. twórca meteorytowej teorii powstania Układu Słonecznego; 14. zwierzęcy ogród; 15. wyspa duńska; 16. listwa stolarska; 17. urządzenie optyczne; 18. miasto w Peru (Andy); 19. otwór w igle; 20. miska pod kranem; 21. gończy lub polecony; 22. igrzyska co 4 lata; 23. roślina włóknodajna; 24. film A. Kurosawy; 25. sprzedał pierworództwo; 26. siedziba Kongresu USA; 27. pika, dzida; 28. ziarno po wymłóceniu; 29. łączy kabel z gniazdkiem; 30. miasto włoskie; 31. kolczaste zwierzę; 32. Irlandia; 33. miasto w Danii; 34. model Fiata; 35. wlazł nieproszony; 36. chuligan, zawadiaka; 37. w parze z Górniak; 38. wyspa brytyjska w Hebrydach; 39. słynna amer. spółka naftowa; 40. stroma ścieżka górska; 41. najwyższe karty; 42. okręg węglowy w Polsce; 43. „... Fasola”, film; 44. ... Orłoś; 45. z łasiczką na obrazie; 46. tamuje krew; 47. główna kwatera chana; 48. ... Sumac, piosenkarka; 49. poganin; 50. miasto nad Rodanem (Francja); 51. niemiecka rzeka; 52. symbol niklu; 53. poważnie, rzeczywiście; 54. stolica kraju fiordów; 55. port nad Wołgą; 56. biblijny kapłan i sędzia w Izraelu; 57. grosz norweski; 58. Cyganka Kraszewskiego; 59. miara stężenia jonów wodorowych; 60. symbol erbu.

Poziomo:

61. nad nim Lizbona; 62. załatwianie formalności związanych z wejściem statku do portu; 63. Monica z kortu; 64. przebój E. Bartosiewicz; 65. tęgi u mądrali; 66. liceum ogólnokształcące; 67. makler klarujący; 68. pisarz francuski, autor „Nany”; 69. uspokojenie; 70. as; 71. auto z Korei Płd.; 72. symbol złota; 73. może być wiszący; 74. dawny ożenek; 75. fr. pisarz i polityk (1741-1803), jakobin, „Niebezpieczne związki”; 76. artretyzm, choroba; 77. haft; 78. skandynawski poeta i wojownik; 79. ozdoba rośliny; 80. prorok; 81. kościelna klątwa; 82. smar okrętowy; 83. płaci ją ZUS; 84. córka Re; bogini prawdy; 85. miasto w Chinach; 86. grząski osad na dnie stawu; 87. drapieżnik z grupy orłów; 88. nizina; 89. do młócenia zboża; 90. koło z kwiatów; 91. pamięć tylko do odczytu; 92. sanki Eskimosa; 93. oznaczenie jednostki paskal; 94. iloraz inteligencji; 95. Brad ..., aktor; 96. szczyt Pirenejów; 97. spis; 98. duże rozmiary gmachu, wielkość; 99. stan w USA; 100. papugi z krzyżówek; 101. wąska łopata; 102. narośl; 103. sumeryjski książę-kapłan; 104. niepłodność ziemi; 105. ruda żelaza (do 70% Fe); 106. surowiec na piwo; 107. wielka rzeka chińsko-rosyjska; 108. egipskie bóstwo słońca; 109. eksplodująca gwiazda; 110. przyjaciel człowieka; 111. menora; 112. hiszpańska Agnieszka; 113. gaz jak kąpielisko; 114. mieszkaniec Skandynawii; 115. rumuńskie auto terenowe; 116. „różanopalca”; 117. zgoda, w porządku; 118. brytyjskie wojska lotnicze; 119. conradowski lord.

Krzyżówki nr 2 – „ILE WAŻNEGO W TYM CO NIEWAŻNE”.
Prawidłowe rozwiązania nadesłali: Krystyna Przybyłek, Lidia Michno, Lidia Postlep, Ryszard Gardziński, Bolesław Korżak (Łobez), Mariola Hyża (Świdwin), Andrzej Jagiełka (Sielsko), Ryszard Puziarski (Węgorzyno).
Nagrodę – miesięczną prenumeratę „Nowego Tygodnika Łobeskiego” wygrała pani Krystyna Przybyłek z Łobza. Nagroda do odbioru w redakcji.
Gratulacje! – „nowy tygodnik łobeski” – PISZEMY DLA WAS!
***
KRZYŻÓWKA NA SMS!!!
Rozwiązania należy nadsyłać sms’em do każdego następnego czwartku od publikacji do godz. 15:00 wg następującego schematu: Rozwiązanie krzyżówki nr (numer krzyżówki): (treść hasła). Nadawca: (imię, nazwisko, adres wraz z kodem pocztowym). Sms’y należy wysyłać pod numer: 607 721 607. Opłata za wysłanie sms-a wg. taryfy operatora.

PODPOWIEDŹ: ANETO, EMS, ENSI, IDAHO, SIDA, TACNA.

INFORMATOR POWIATOWY

TELEFONY ALARMOWE

Policja	997, 112, 91 5615 511 – dyż.
Straż miejska	91 397 61 58
Pogotowie ratunkowe	999
Straż pożarna	998
Pogotowie gazowe	992
Pogotowie energetyczne	991
Pogotowie energetyczne - Łobez	91 39 744 88
Pogotowie energetyczne - Gryfice	91 38 478 12
Pogotowie ciepłowni	993, 91 397 33 97
Pogotowie wodno-kanalizacyjne (PWiK)	994, 91 397 47 85
Powiatowa Stacja Sanitarno-Epidemiologiczna	91 397 45 42
Powiatowy Inspektorat Weterynarii	91 39 74 743
Powiatowy Inspektor Nadzoru Budowlanego	91 39 761 28

SŁUŻBA ZDROWIA

Szpitale:

Drawsko Pomorskie	94 363 03 41
Gryfice	91 384 20 61
Resko	91 395 13 00

Przychodnie:

Łobez, ZOZ „Medyk”, ul. Orzeszkowej 5	91 397 64 00
Łobez, NZOZ „Medicor”, ul. Kwiatowa 12	91 397 38 95, 510 593 483
Łobez, NZOZ „Przych. Rodzinna”, ul. Niepodległości 66	- 91 397 55 60, 604 500 996
Łobez, NZOZ „Intermed”, ul. Sikorskiego 6	91 852 42 91
Dobra, ul. Mieszczańska 1a	91 391 4125
Radowo M., NZOZ „Ośrodek Zdrowia”, Radowo Małe 17	- 91 397 22 20, 604 140 536
Resko, NZOZ „Intermed”, ul. Jedn. Narodowej 8	91 852 42 92
Resko, NZOZ Ośrodek Zdrowia, ul. Boh. Monte Cassino 10	- 91 395 15 65, 91 395 11 14
Węgorzyno, Balticmed Przychodnia Lekarska, ul. Runowska 22	- 91 397 15 45, 608 521 878

Opieka nocna i świąteczna:

Łobez, Sikorskiego 6 (wejście od ul. Wojska Polskiego)	91 39 116 92

Opieka stomatologiczna:

Dobra, NFZ, NZOZ Mardent, Armii Krajowej 62	604 793 056
Łobez, NFZ, B. Danowska-Krawczak, Spokojna 6	606 823 373
Łobez, NFZ, B. Stojek, Orzeszkowej 5-5A	782 714 349
Łobez, NFZ, M. Ostapowicz, Orzeszkowej 5-5A	603 885 564
Łobez, J. Januszkiewicz, Wybickiego 5	91 397 30 20
Łobez, G. Pobłocki, Wybickiego 5	91 397 59 99
Łobez, A. Kamińska-Piórek, Pocztowa 16	691 952 384
Resko, NFZ, E. Krzykacz, Kościelna 1	91 395 19 04
Węgorzyno, NFZ, IPS L. Żurek, Grunwaldzka 27/2	511 066 456

Apteki:

Łobez, Wybickiego 5	91 397 56 68
Łobez, Bema 4	91 397 60 16
Łobez, Kościelna 5/1A	91 397 30 31
Łobez, Niepodległości 23B	691 483 083
Łobez, Niepodległości 14	91 578 59 33
Łobez, ul. Moniuszki 1	91 30 70 676
Dobra, Mieszczańska 1a	91 391 41 01
Radowo Małe, 92	91 577 79 53 (73)
Resko, Rynek 14a	91 395 11 54
Resko, Wojska Polskiego	91 395 11 99
Węgorzyno, Grunwaldzka 4	91 397 00 98

Rozkład św. i niedz. dyżurów aptek znajduje się na stronie internetowej Starostwa Powiatowego

Sklep zielarsko-medyczny, Łobez, Niepodległości 62A	506 265 368

Przedsiębiorstwa Użyteczności Publicznej:

PUK Łobez	91 39 744 65
PWiK Łobez	91 39 747 85

OŚWIATA:

Łobez

Łobeski Dom Kultury	91 397 45 71
Miejska Biblioteka Publiczna (B. Pedagogiczna)	91 397 44 08
Szkoła Podstawowa Nr 1	91 397 43 99
Szkoła Podstawowa Nr 2	91 397 43 70
Szkoła Podstawowa Nr 3	91 397 47 61
Szkoła Podstawowa w Bełcznie	91 397 81 05
ZS im. Tadeusza Kościuszki	91 397 43 49
Przedszkole Miejskie Nr 1 (Hałabała)	91 397 46 11
Szkoły Prywatne i Niepubliczny Żłobek	91 397 31 90

Dobra

Gimnazjum im. UE	91 39 14 414
Szkoła Podstawowa w Dobrej	91 39 14 410
Szkoła Podstawowa w Wojtaszycach	91 39 10 527

Radowo Małe

Zespół Szkół Publicznych	91 39 72 291, 91 39 72 460

Resko

Zespół Szkół w Resku	91 39 51 698
Szkoła Podstawowa w Resku	91 39 51 800
- filia w Łosośnicy	91 39 50 129
Szkoła Podstawowa w Starogardzie	91 39 50 023
Przedszkole Miejskie	91 39 51 128

Węgorzyno

Gimnazjum im. Orła Białego	91 39 71 808
Szkoła Podstawowa w Węgorzynie	91 39 71 418
Szkoła Podstawowa w Runowie Pomorskim	91 39 71 440
Przedszkole Miejskie im. Króla Lwa	91 39 71 494

URZĘDY

Starostwo Powiatowe w Łobzie	91 817 14 03
Urząd Miejski w Łobzie	91 397 40 01/02
Urząd Gminy w Radowie Małym	91 397 22 22
Urząd Miejski w Resku	91 395 15 03
Urząd Miejski w Dobrej	91 391 45 28
Urząd Miejski w Węgorzynie	91 397 15 63

NOWY tygodnik łobeski
„Nowy Tygodnik Łobeski” gazeta powiatowa. **REDAKCJA**: 73-150 Łobez, ul. Kościuszki 10, tel./fax (91) 39 70 990. **REDAKTOR NACZELNY:** Adam Hlib **(607 721 607)**.
REDAKCJA: Zdzisław Kryżyn **(513 220 651)**. **SKŁAD**: Adam Hlib. **WYDAWCA**: DJ Media Sp. z o.o., Łobez **NAKŁAD**: 4.000 egz.
REKLAMA: Adam Hlib tel. 607 721 607. **DRUK**: DJ Media Sp. z o.o. Łobez. **ODDANO DO DRUKU**: 25.01.2021 r., godz. 11:10.
Redakcja nie odpowiada za treść reklam i ogłoszeń. Zastrzegamy sobie prawo do adiustacji i skracania tekstów oraz ogłoszeń drobnych.

reklama w gazecie, tel./fax: 91 39 70 990, kom. 607 721 607, e-mail: nowytygodniklobeski@wp.pl

eprasa.pl e8a5edb92c

W runowskiej podstawówce nie próżnowali...

ZMIANY W RUNOWSKIEJ PODSTAWÓWCE

(RUNOWO POM., GM. WĘGORZYNO) Szkoła Podstawowa im. II Łużyckiej Dywizji Artylerii LWP w Runowie Pomorskim wykorzystała czas, kiedy to uczniowie odbywali zajęcia zdalne. Długa przerwa i nieobecność uczniów pozwoliły na przeprowadzenie wielu remontów i modernizację szkoły, do których można zaliczyć m.in.:

- zakup nowych ławek i krzeseł do klas oraz do świetlicy szkolnej;
- wyposażenie klasy 0-3 w nowe zestawy mebli – każde dziecko ma teraz swoją szafkę (w ubiegłym roku szkolnym zostały zakupione szafki dla uczniów klas 4-8 – dop.);
- szkoła wzbogaciła się o trzy nowe tablice multimedialne, które zostały zamontowane w klasach nr 6, 7 i 27. Obecnie w szkole jest już siedem takich tablic;
- w oddziale przedszkolnym zamontowano projektor oraz wymieniono stare meble na nowe;
- w klasach nr 5, 6 i 7 zostały zamontowane nowe rolety okienne;
- dla bezpieczeństwa dzieci zamontowano 12 nowych kamer, zarówno wewnątrz jak i na zewnątrz budynku. Obiekt jest obecnie monitorowany całodobowo.
- w czasie ferii zimowych wykonany został remont kuchni. Zamontowana została również nowa zmywarko-wyparzarka.

Szkoła zakupiła profesjonalny ozonator, który został wykorzystany do szybkiej i skutecznej dezynfekcji pomieszczeń. Zostaną również zamontowane dwa nowoczesne, bezdotykowe termometry. Wszystko to ze względu na panującą pandemię Covid-19.

- Dziękujemy Burmistrz Węgorzyna Monice Kuźmińskiej oraz pracownikom Urzędu Miejskiego w Węgorzynie za wsparcie finansowe i pomoc w realizacji projektu „Bezpieczna Edukacja", dzięki któremu pozyskaliśmy fundusze na modernizację szkoły – powiedział w rozmowie z nami dyrektor szkoły Arkadiusz Siwiński. - Dziękujemy także firmie Euro-Max – Małgorzacie Sobolewskiej za ufundowanie mebli (m.in. szafy, regały itp.). Podziękowania ślemy również do anonimowych sponsorów, którzy wspierają naszą placówkę. *(x)*

MARCEL GÓRA – SPORTOWY TALENT 2020

(RESKO) Z wielką radością i dumą informujemy, że reprezentant Akademii Piłkarskiej Mewa Resko Marcel Góra wygrał prestiżowy plebiscyt „Sportowy Talent 2020". O tym, kto zostanie zwycięzcą decydowali sami czytelnicy Głosu Szczecińskiego. Walka o zwycięstwo trwała do ostatniej chwili. Cieszymy się, że czytelnicy Głosu docenili wyniki sportowe, zaangażowanie i postawę życiową naszego zawodnika. Marcel jest wszechstronnym sportowcem, ale największe sukcesy odnosi w dwóch dyscyplinach: piłce nożnej oraz tenisie stołowym. Grając z drużyną AP Mewa Resko wygrał niezliczoną ilość turniejów na szczeblu rejonowym, wojewódzkim a także ogólnopolskim. Zdobył wiele nagród indywidualnych jako najlepszy zawodnik turniejów oraz król strzelców. Do największych osiągnięć w tenisie stołowym należą: I miejsce w kategorii do lat 12 w Powiatowym Turnieju Tenisa Stołowego o Puchar Prezesa TKKF „Błyskawica", I miejsce w I Wojewódzkim Turnieju Kwalifikacyjnym w Tenisie Stołowym Młodziczek i Młodzików, III miejsce w Ogólnopolskim Turnieju Tenisa Stołowego o Mistrzostwo Kołobrzegu oraz awans do Grand Prix Polski w kategorii kadetów i kadetek. W imieniu Zarządu LKS Mewa Resko życzymy powodzenia w podejmowaniu dalszych wyzwań, z radością i pasją daną młodym pokoleniom. Mamy nadzieję, że rekl a ma nie zabraknie Ci motywacji do odnoszenia kolejnych sukcesów sportowych, a kolejne zwycięstwa staną się impulsem do jeszcze większej pracy. Życzymy Ci wytrwałości i szczęścia w pokonywaniu wszelkich przeszkód w realizacji własnych marzeń i ambicji. Na szczególne wyróżnienie zasługuje ogromne zaangażowanie i wsparcie, jakie Marcel otrzymuje ze strony Rodziców w realizacji własnych aspiracji i marzeń. Jeszcze raz składamy serdeczne gratulacje Marcelowi oraz Jego Rodzicom.

(info: Mewa Resko)

CIUSZEK

ZAPRASZAMY
Pon. - Pt 10:00 - 17:00, Sobota 10:00 - 14:00
Nowy, najtańszy... dla całej rodziny!
Nowogard, ul. Boh. Warszawy 5/B
Łobez, ul. Kraszewskiego 1D

POWIATOWY PROGRAM DROGOWY ZEBRA

(POWIAT) 18 stycznia w Starostwie Powiatowym w Łobzie odbyło się uroczyste podpisanie umowy na realizację zadania publicznego pn. „Powiatowy Program Drogowy ZEBRA – Aktywizacja osób pozostających bez pracy i zagrożonych wykluczeniem społecznym z terenu Powiatu Łobeskiego w 2021 r."

W ramach otwartego konkursu ofert na realizację zadania publicznego, spełniając wszystkie wymogi i kryteria została wybrana oferta Stowarzyszenia „Współistnienie", posiadające status Centrum Integracji Społecznej przy ulicy Drawskiej 6. Wartość umowy wynosi 170.000 zł, a jej zapisy szczegółowo określają przedmiot realizowanych czynności i zadań cząstkowych. W ramach realizacji zadania publicznego zostanie wykonane: utrzymanie zieleni w pasie drogowym dróg powiatowych, oczyszczanie poboczy, utrzymanie porządku i czystości chodników w Łobzie, a wszystko to z myślą o osobach bezrobotnych, aktywizacji tych środowisk oraz wspieranie rozwoju osobistego uczestników jak i prowadzenie działań szkoleniowych, prozatrudnieniowych. Oficjalnego podpisania umowy dokonali Starosta Łobeski Renata Kulik, Wicestarosta Krzysztof Gwóźdź oraz Wiesław Lorent, Dyrektor Centrum Integracji Społecznej „Od Nowa" w Łobzie. A teraz pozostaje nam czekać na efekty realizacji zadania, które niewątpliwie wpłyną na bezpieczeństwo mieszkańców poprzez poprawienie widoczności otoczenia w trakcie poruszania się po naszych drogach i chodnikach.

(info: Starostwo Łobez)

eprasa.pl e8a5edb92c