www.kuriergmin.pl Nr 2 (1497), Rok XXXI

KURIER GMIN

TYGODNIK POWIATU WOŁOWSKIEGO

Czwartek, 9 stycznia 2020 ISSN 1426 - 1057 Cena 3,50zł (w tym 5% VAT)

Kolejne zwolnienia w służbie zdrowia.

Oddział położniczy ostatecznie zamknięty

Kłótnie radnych o służbę zdrowia. **Nowe pomysły na szpital** str. 8

str. 5

Mieszkańcy Lubina powiedzą czy chcą przyjąć Wińsko

W Krzelowie 31 osób chce wyjść z powiatu wołowskiego, na 662 uprawionych do głosowania. 13 było przeciw.

str. 6

Zbierają na chirurgię dziecięcą str. 9

Miliony dowodów do wymiany str. 12

Czy będzie można pić alkohol nad Juszką? str. 4

Sala dla niepełnosprawnych i droga w Godzięciniei str. 7

II Koncert Kolęd i Pastorałek str. 11

Niedzielne zakupy tylko 7 razy str. 10

Uważaj! Złodzieje aut grasują w powiecie

str. 3

eprasa.pl e8f044ab57

Pożegnanie Grigorija Skorika, radnego miasta Brody na Ukrainie

Żegnaj kuzynie. Mój przyjacielu. Odszedł Grigoryj Skorik, Radny gminy Brody, który włożył wiele swojego czasu i serca w pomoc Kresowianom (ostatnio remont cmentarza w Jampolu pod Lwowem i grobowiec rodu Strzemboszów). Dziękujemy. Nigdy nie zapomnimy o Tobie. Zapraszałeś mnie kilka dni temu na święta. Będę tylko, że na Twoim pogrzebie. Spoczywaj w pokoju. Żegnaj Bracie.

Wojciech Orłowski z Rodziną

***

Grigorij Skorik z Brodów, pomagał nam w pracach, renowacjach cmentarzy, nagrobków, krzyży w polskich miejscach pamięci, akcjach na Kresach. Ostatnio wspierał Towarzystwo Miłośników Kultury Kresowej w pracach cmentarnych przy Lapidarium w Prusach Królewskich pod Lwowem (obecnie Jampol), gdzie jest też grobowiec rodziny Strzemboszów. Przy każdym wyjeździe „Mogiła Pradziada Ocalić od Zapomnienia" mogliśmy liczyć na jego wsparcie. Podczas naszych pierwszych prac cmentarnych w Hucie Pieniackiej, korzystaliśmy z jego gościny. Przy akcjach zbierania zniczy, paczek pomagał nam w transporcie do polskich rodzin. Ostatnio w listopadzie 2019r., był z nami i Stowarzyszeniem „Orzeł Biały" w Hucie Pieniackiej, gdzie upamiętniliśmy nasze rodziny, które zostały zabite w 1944r. Prace w byłych polskich wsiach w Niemili na Wołyniu, Lewaczach, renowacja cmentarza w Korcu, budowa polskiego Kościoła w Kuzniecowsku - zawsze po drodze korzystaliśmy z dobrych rad, postoju i i odpoczynku u Grigorija. Dziękujemy.

Wojciech Orłowski,
Towarzystwo Miłośników Kultury Kresowej

Z ogromnym smutkiem i żalem przyjąłem informację o śmierci Grigorija Skorika, wieloletniego radnego miasta Brody. Grigorij od lat dbał o współpracę z gminą Wołów. Zawsze uśmiechnięty, pełen energii, chętny do rozmowy i współpracy. Żegnaj przyjacielu. Pozostaniesz na zawsze w naszej pamięci.

Dariusz Chmura,
Burmistrz Wołowa

Pożegnanie Radnego Brodów, naszego Przyjaciela, Grigorija Skorika

Towarzystwo Miłośników Kultury Kresowej, które miało ogromne wsparcie przy pracach renowacyjnych na polskich cmentarzach, w Grigoriju Skoriku, radnym miasta Brody, żegna go z wielkim smutkiem. Ostatnie prace przy jego udziale wykonano w Prusach Królewskich pod Lwowem (obecnie Jampol). TMKK i Ministerstwo Kultury i Dziedzictwa Narodowego prowadziło prace renowacyjne na cmentarzu i przy grobowcu rodziny Strzemboszów. Kwaterę wykonano z inicjatywy Towarzystwa Miłośników Kultury Kresowej we Wrocławiu oraz Towarzystwa Miłośników Prus Lwowskich w Brzegu, środkami finansowymi Ministerstwa Kultury i Dziedzictwa Narodowego w Warszawie.

Grigorij wspierał TMKK w akcjach charytatywnych, patriotycznych, logistycznych. Wielokrotnie pomagał nam w sytuacjach trudnych. Ostatnio w listopadzie 2019r. - przy przewożeniu zniczy zebranych w szkołach w powiecie wołowskim do Stowarzyszenia „Orzeł Biały" w Brodach i do Huty Pieniackiej. Wspierał współpracę międzynarodową pomiędzy Brodami na Ukrainie, a Wołowem. Dziękujemy, spoczywaj w spokoju.

Zarząd Główny Towarzystwa Miłośników Kultury Kresowej:
Prezes Ryszard Marcinkowski
Wiceprezes Andrzej Patuszyński
Skarbnik Janina Wolsztyniak

UWAŻAJ! Złodzieje aut grasują w powiecie

Policjanci odzyskali już dwa pojazdy

W ostatnim czasie na terenie powiatu wołowskiego zginęło kilka pojazdów. Sprawdziliśmy policyjne statystyki i zapytaliśmy, jak uniknąć kradzieży.

W ubiegłym roku Komenda Powiatowa Policji w Wołowie odnotowała 4 zgłoszenia dotyczące kradzieży aut z terenu powiatu wołowskiego. - W 2019 roku skradziono lawetę oraz trzy samochody osobowe. Dwa z wymienionych pojazdów zostały przez funkcjonariuszy odzyskane - informuje sierż. szt. Marzena Pawlik z wołowskiej Komendy Policji. Od początku 2020 roku lokalni policjanci nie otrzymali zgłoszeń dotyczących zaginięć pojazdów.

Fot.Facebook

Kradzieże w Polsce

Z ogólnopolskich, policyjnych statystyk wynika, że w 2018 roku wszczęto 8 816 postępowań w sprawie kradzieży samochodu. Na szczęście pojazdów ginie coraz mniej - w 2017 roku w Polsce wszczęto 9 823 takich postępowań. Rośnie za to procent wykrywalności tych przestępstw. Dla porównania w 2018 roku wynosił on prawie 24 proc. a rok wcześniej 23 proc.

Niestety, policja nie prowadzi już statystyk dotyczących marek najczęściej kradzionych pojazdów. Najwcześniejsza statystyka pochodzi z 2012 roku. Wtedy najczęściej znikały volkswageny golfy (1128 kradzieży) i passaty (915). Na dalszych miejscach znajdowały się auta marek: Audi, Honda, Fiat czy Seat. Jednak jak przyznają sami policjanci, złodzieje wolą teraz ukraść drogie, luksusowe auto i na nim zarobić, niż kilka starszych modeli.

Jak można zabezpieczyć się przed kradzieżą?

Aby zminimalizować ryzyko kradzieży auta lub zwiększyć szansę na jego odnalezienie policja radzi:

- sprawdzajmy stan zabezpieczenia pojazdu oraz upewnijmy się, że zamknęliśmy samochód,
- nie pozostawiajmy pojazdu w miejscach odosobnionych. Parkujmy pojazd w miejscu bardziej uczęszczanym, oświetlonym, a jeżeli jest taka możliwość w miejscu objętym zasięgiem monitoringu,
- nie pozostawiajmy wewnątrz auta dokumentacji dotyczących pojazdu (umów zakupu, dowodu rejestracyjnego, ubezpieczenia),
- w pojeździe nie zostawiajmy drogich przedmiotów, sprzętu elektronicznego, narzędzi, materiałów budowlanych,
- w przypadku pojazdów firmowych nie zostawiajmy dokumentów od pojazdu oraz kluczyków w miejscu ogólnodostępnym, nie informujmy wszystkich o miejscu przechowywania przedmiotów.
- Jeżeli dojdzie do kradzieży pojazdu, jak najszybciej zgłośmy powyższy fakt na policję. - Pamiętajmy, że do rejestracji pojazdu potrzebne będą informacje na temat pojazdu, a więc wskazane jest mieć przy sobie odpowiednie dokumenty. Będziemy musieli także oszacować wartość skradzionego pojazdu oraz podać przybliżony czas, w którym doszło do kradzieży - dodaje sierż. szt. Marzena Pawlik.

dz

Pożar, palące się śmieci i kolizja

Fot.OSP Krzydlina Mała

Pożar w Bożeniu

Początek roku okazał się być pracowity dla naszych strażaków. Na szczęście mimo wielu interwencji, żadna nie była śmiertelna.

Strażacy uczestniczyli m.in. 2 stycznia w gaszeniu płonących pozostałości roślinnych przy kościele pw. św. Wawrzyńca w Wołowie. Tego samego dnia byli też na ul. Kościuszki w budynku mieszkalnym, gdzie czujka wyczuła tlenek węgla. Na miejscu okazało się, że piec umieszczony w piwnicy budynku dymił na tyle mocno, że tlenek dostawał się do mieszkania znajdującego się nad piwnicą. Piec wygaszono, mieszkanie przewietrzono, a nadzorcy budynku wydano polecenie nie użytkowania pieca oraz przewodów wentylacyjnych do czasu sprawdzenia ich przez kominiarza. Z kolei 4 i 6 stycznia strażacy gasili płonącą sadzę w kominie w Lubiążu i w Dębnie.

5 stycznia pierwsze zgłoszenie strażacy otrzymali nad ranem, po godz. 3. W miejscowości Bożeń paliła się wiata i pryzma drewna. Oba płonące obiekty znajdowały się na dwóch różnych posesjach. - Nie byliśmy w stanie określi co zapaliło się pierwsze. Podczas pożaru zagrożony był budynek mieszkalny, który znajdował się w niewielkiej odległości - mówi mł. bryg. Paweł Gibek, dowódca jednostki ratowniczo-gaśniczej PSP w Wołowie. W akcji wzięły udział dwa zastępy JRG z Wołowa i dwa OSP: z Pełczyna i Krzydliny Małej. Ogień szybko ugaszono, dzięki czemu nie przeniósł się na pobliskie zabudowania.

Kolejne zdarzenie miało miejsce o godz. 17 w Wołowie na ul. Wiejskiej. Doszło tam do kolizji trzech samochodów osobowych. - W zderzeniu brały udział 4 osoby, w tym tylko jedna potrzebowała pomocy medycznej, której udzielili jej ratownicy Pogotowia - komentuje mł. bryg. Paweł Gibek. Z kolei w Lubiążu przy ul. Krzydlińskiej podpalono śmieci. - Było to dzikie wysypisko śmieci, na szczęście strażacy z OSP Lubiąż szybko poradzili sobie z ogniem - dodaje wołowski strażak. Niestety, jak informuje na swoim facebookowym profilu OSP - to nie pierwszy wyjazd w to miejsce. Ktoś często zwozi tam śmieci i je podpala.

dz

Fot.OSP Lubiąż

„To już kolejny wyjazd w to samo miejsce. Ktoś notorycznie wywozi tam śmieci i podpala..." - mówią strażacy z Lubiąża

Röben

Obecnie do swoich zakładów w Środzie Śląskiej poszukujemy kandydatów na stanowisko:

OPERATOR URZĄDZEŃ PRZEMYSŁU CERAMICZNEGO /PRODUKCJA/
nr ref. OUPC/01/20

Opis zadań na stanowisku pracy:
- obsługa maszyn i urządzeń znajdujących się na stanowisku pracy
- kontrolowanie zgodności parametrów z kartą technologiczną i instrukcjami kontrolnymi
- kontrolowanie jakości wyprodukowanego wyrobu
- dbałość o utrzymanie maszyn i urządzeń w dobrym stanie technicznym i czystości
- przestrzeganie zasad bezpieczeństwa pracy na stanowisku

Wymagania:
- minimum roczny staż pracy w zakładach produkcyjnych na stanowisku robotniczym
- mile widziana umiejętność obsługi maszyn i urządzeń przemysłowych
- wykształcenie zawodowe lub średnie techniczne
- gotowość do pracy 3-zmianowej w systemie IV-brygadowym
- mile widziane uprawnienia SEP 2, uprawnienia na suwnice i urządzenia transportu bliskiego
- kandydata powinna cechować sumienność, chęć zdobywania nowych umiejętności, otwartość, komunikatywność oraz umiejętność pracy zespołowej

Oferujemy:
- ciekawą pracę w międzynarodowej firmie produkcyjnej
- atrakcyjne wynagrodzenie ok. 3.300 zł netto w okresie próbnym, podwyżka po 3 miesiącach
- bogaty i zróżnicowany pakiet świadczeń socjalnych

Oferty zawierające cv oraz list motywacyjny, wraz z numerem referencyjnym w temacie e-maila, prosimy przesyłać na adres:
e-mail: rekrutacja@roben.pl
Röben Polska Sp. z o.o. i Wspólnicy Sp. K. ul. Ceramiczna 2, 55-300 Środa Śląska
www.roben.pl

Prosimy o załączenie do aplikacji następującej klauzuli: „Wyrażam zgodę na przetwarzanie moich danych osobowych zawartych w przekazanych przeze mnie dokumentach aplikacyjnych dla potrzeb procesu rekrutacyjnego na stanowisko Operator Urządzeń Przemysłu Ceramicznego prowadzonego przez Röben Polska Sp z o.o. i Wspólnicy Sp. K. z siedzibą w Środzie Śląskiej przy ul. Ceramicznej 2."

REKLAMA

cyfrasa.pl/e3f044ab57

Czy będzie można pić alkohol nad Juszką?

Mieszkańcy decydują

Mieszkańcy Wołowa wskażą miejsce, gdzie będzie można pić alkohol na terenie miasta. Rozpoczęły się konsultacje społeczne właśnie w tej sprawie.

Gmina Wołów od 8 do 24 stycznia przeprowadzi konsultacje z mieszkańcami w sprawie ustalenia miejsca w którym można pić alkohol. Dokładnie chodzi o teren nad rzeką Juszka.

Fot.google maps

Wzdłuż rzeki ma powstać miejsce wolne od zakazu spożywania alkoholu

Z piwem nad rzeczkę

Z taką propozycją wyszli sami policjanci. Wskazali oni teren pomiędzy ul. Spacerową i ul. Trzebnicką, wzdłuż rzeki Juszki jako miejsce przygotowane pod tego typu „relaks", z dala od zabudowań mieszkańców.

Wyznaczenie miejsc, gdzie spożywanie alkoholu w miejscach publicznych będzie dozwolone, ma przyczynić się do zmniejszenia się liczby osób pijących w miejscach zakazanych, w newralgicznych punktach miasta jak ul. Piastów Śląskich, teren tzw. „Ruskiego Placu" i skwer przy ul. Korzeniowskiego.

- Wyznaczenie miejsc z pewnością wpłynie pozytywnie na poczucie bezpieczeństwa mieszkańców - argumentuje policja, która wystąpiła do gminy o przeprowadzenie konsultacji.

W Brzegu Dolnym już mają gdzie pić

Gmina Brzeg Dolny już wyznaczyła na swoim terenie takie lokalizacje. O miejscach zdecydowali sami radni. Jednogłośnie zdecydowali, że mieszkańcy mogą pić alkohol na terenach sportowo - rekreacyjnych we wszystkich wsiach gminy Brzeg Dolny oraz w kilku wybranych punktach: na terenie rekreacyjnym Dolnobrzeskiego Ośrodka Kultury, na terenie sportowo - rekreacyjnym przy Stadionie Miejskim, na terenie sportowo-rekreacyjnym Kompleksu Hotelowo-Sportowego „Rokita" oraz na terenie rekreacyjnym przy boisku Orlik na osiedlu Fabrycznym z wyłączeniem ogrodzonego terenu boiska i miasteczka ruchu drogowego.

Jak oddać głos?

Konsultacje społeczne polegają na wypełnieniu specjalnego formularza. Każdy mieszkaniec Gminy Wołów odpowie w nim na pytanie: „Czy jesteś za wprowadzeniem odstępstwa od zakazu spożywania napojów alkoholowych w miejscu publicznym pomiędzy ulicami Trzebnicką i Spacerową w Wołowie, obejmującym teren rekreacyjny na działce nr 72/9 AM 36 obręb Wołów, wzdłuż rzeki Juszki?"

Wypełniając dokument można też podzielić się swoimi opiniami, uwagami i propozycjami.

Formularz można:

- wypełnić w Punkcie Obsługi Klienta Urzędu Miejskiego w Wołowie,
- wypełnić i przesłać go pocztą na adres: Urząd Miejski w Wołowie, Rynek 34, 56-100 Wołów (decyduje data wpływu),
- wypełnić i przesłać jego skan na adres e-mail konsultacje@wolow.pl .

Formularz dostępny jest do pobrania na stronie www.wolow.pl

ziela

Kurier zapytał internautów. Oto ich wybrane komentarze:

- **Marta** - Według mnie (choć zapewne już nie skorzystam z tego) spoko pomysł. W Wołowie młodzi nie mają się gdzie podziać a wiosną czy latem piwko w plenerze bez problemu chcą wypić, tak jak my jak byliśmy młodsi.
- **Józef** - To jest tradycja i 3. pokolenie pije nad Juszką.
- **Sebastian** - Tam od wieków jest takie miejsce na ziemi i zawsze tam będzie.
- **Paweł** - Spoko inicjatywa, tym bardziej że w Wołowie nie ma miejsc gdzie można swobodnie wypić browarka.
- **Piotr** - Weźcie piwo do domu i nie upokarzajcie się.
- **Grzechu** - Ale prima-aprilis jest w kwietniu...
- **Wioletta** - Kto tam będzie sprzątał?
- **Asia** - Warto zalegalizować i dać przestrzeń dla aktywnych na mile spędzony czas.

Kiedy obejrzymy filmy w Brzegu Dolnym?

Kino zamknięte

Tuż po Nowym Roku pracownicy kina Odra w Brzegu Dolnym poinformowali swoich sympatyków o awarii.

Nie będzie można oglądać filmów, aż do jej usunięcia. W kinie, w kasie biletowej funkcjonuje kasa fiskalna firmy Novitus. To właśnie awaria tego sprzętu, spowodowała wstrzymanie sprzedaży w kinach i restauracjach w całej Polsce. Nie ominęło to również naszego kina. Jak informuje producent kas, 1 stycznia 2020 roku pojawił się tzw. „błąd zegara". Firma Novitus przekonuje, że naprawa odbędzie się na koszt producenta. Unieruchomionych jest około 5 tysięcy kas w całym kraju. Naprawa potrwa, bo nie możliwości zrobienia tego zdalnie. Kłopot polega na tym, że nie da się wystawić paragonu z właściwą datą, a bez paragonu nie można nic sprzedać.

Kiedy obejrzymy film? Niestety, nie jest jeszcze wiadome, kiedy awaria w kinie Odra będzie usunięta. Nie jest też znany termin prezentacji styczniowego repertuaru, choć zaraz połowa miesiąca. Pracownik DOK nie potrafił odpowiedzieć na te pytania.

Trzymamy kciuki i za szybką naprawę sprzętu i za spełnienie życzeń dolnobrzeżan o planach filmowych na najbliższy czas, tym bardziej, że awaria kasy fiskalnej nastąpiła w Nowy Rok, a repertuar naszym zdaniem na miesiąc styczeń winien być ogłoszony co najmniej końcem grudnia.

iis

Komunikat US Wołów

Naczelnik Urzędu Skarbowego w Wołowie uprzejmie informuje, że zmianie uległy godziny obsługi klientów w Urzędzie Skarbowym w Wołowie:

Z dniem 7 stycznia 2020 roku obowiązują nowe, ujednolicone dla wszystkich urzędów skarbowych województwa dolnośląskiego godziny obsługi podatnika.

Przyjmowanie klientów w urzędach skarbowych odbywać się będzie w następujących godzinach:

- poniedziałek: 8.00 – 18.00

- od wtorku do piątku: 8.00 – 15.00

TERPOL
Producent rolet, żaluzji, moskitier
Wińsko, Rolna 10
tel. 071 389 83 03, 602 893 328
biuro@terpol.eu
www.terpol.eu
REKLAMA

Ciekawe artykuły TYLKO U NAS www.kuriergmin.pl

TARTAK Gola Wąsoska - Wąsosz
20 lat na rynku
Więźba dachowa, podbitka 14mm i 19mm, łaty
Kontrłaty, deska podrynnowa sucha - heblowana
Place zabaw - certyfikaty
Budy dla psów - dowolnego rodzaju
CZYNNE 7.00-16.00
tel: 609 679 930, 693 279 497 e-mail: zuleko@gmail.com www.zuleko.pl
REKLAMA

eprasa.pl e8f044ab57

Kolejne zwolnienia w służbie zdrowia. Oddział położniczy ostatecznie zamknięty

Pracownicy jeszcze w październiku byli zapewniani przez starostę powiatu, że żaden oddział nie zostanie zamknięty.

Nowy prezes PCM podejmuje drastyczne decyzje

Oddział położniczo-ginekologiczny w Brzegu Dolnym został zamknięty, chociaż burmistrz Brzegu Dolnego na swoim profilu na Facebooku uspakajał mieszkańców, że to tylko chwilowe zawieszenie.

Co dalej z oddziałem chirurgicznym?

Mieszkańcami powiatu w zeszłym roku, 5 lipca, wstrząsnęła informacja o zawieszeniu oddziałów położniczo-ginekologicznego i neonatologicznego. Pacjentki otrzymały informację, że chcąc uzyskać pomoc lekarską, mogą pojechać do trzebnickiego szpitala. Dolnobrzeskie oddziały miały być zawieszone do końca roku 2019 lub stycznia 2020 - jak informował i uspakajał mieszkańców na Facebooku burmistrz Brzegu Dolnego, Paweł Pirek.

Tak się jednak nie stało. Co więcej, w grudniu czasowo został też zawieszony oddział ginekologiczno-położniczy w szpitalu w Trzebnicy. Naszym pacjentkom pozostały m.in. Milicz i Wrocław. Co prawda, od 6 stycznia mogą znów rodzić w Trzebnicy, ale nie w Brzegu Dolnym. Z końcem grudnia okazało się, że kobiece oddziały z dniem 6 stycznia zostaną zgłoszone do zamknięcia - tak na sesji rady powiatu poinformował zebranych prezes PCM, Piotr Burdach. Jak mówił radnym, w Brzegu Dolnym za mało rodziło się dzieci, oddział przestał być rentowny. Radny powiatu i były wicestarosta, Michał Gołąb podsumował statystyki. Według niego, w Brzegu w ubiegłym roku urodziło się około 550, a np. w Miliczu 480, a tam oddział nadal funkcjonuje. Prezes jednak podjął decyzję o zamknięciu dolnobrzeskiego. Jak mówił, jest na etapie informowania wszystkich instytucji, jak urząd wojewódzki, NFZ, że odział jest likwidowany.

- Trwają rozmowy z pracownikami o ich zwolnieniu lub przesunięciu na inne stanowiska pracy - przekazywał prezes, radnym powiatu. Nikt jednak nie zadał pytania, ilu ich jest, na jakich zasadach odchodzą?

Pracownicy podczas spotkania ze starostą Januszem Dziarskim w październiku ubiegłego roku, na którym dowiedzieli się o zawieszeniu oddziału, podnosili, że po jego likwidacji, kolejny w kolejce będzie oddział chirurgii.

Chirurgia została zawieszona 14 grudnia do 8 stycznia 2020 roku. Prezes poinformował radnych i potwierdził Kurierowi Gmin, że oddział wznowi działalność. Jak tłumaczył wtedy prezes PCM Piotr Burdach, zawieszenie okresowe chirurgii podyktowane było problemami obsady dyżurowej w okresie świątecznym, jak i wyczerpaniem limitu na udzielanie świadczeń w ramach kontraktu z NFZ. Czy taki scenariusz otwierania i zamykania oddziału po skończeniu limitów z NFZ grozi nam w tym roku? Tego nikt nam dziś nie powie.

iis

PIOTR BURDACH, prezes PCM odpowiada na pytania Kuriera Gmin:

- Dlaczego oddziały ginekologiczno-położniczy oraz neonatologiczny zostały zgłoszone do zamknięcia?

- Jeżeli chodzi o zamknięcie oddziału ginekologiczno-położniczego i neonatologicznego to wynika ono bezpośrednio z uwarunkowań podyktowanych zapisami Ustawy o Działalności Leczniczej, która precyzyjnie wskazuje maksymalny czas zawieszenia komórki organizacyjnej – 6 miesięcy. Gdyby ustawa zezwalała na dalsze zawieszenie, na pewno podążylibyśmy tą ścieżką i dalej pracowali nad koncepcją odtworzenia tego profilu działalności.

- Co PCM oferuje na dziś w temacie wymienionych oddziałów?

- Na dzień dzisiejszy Spółka niestety nie posiada możliwości wznowienia działalności w przedmiotowym zakresie. Zarówno sytuacja finansowa jak uwarunkowania związane z pozyskaniem kadry i jej oczekiwaniami finansowymi skutecznie blokują możliwość prowadzenia działalności leczniczej w powyższych zakresach.

- Jakie są Pana plany na PCM?

- Powiatowe Centrum Medyczne w Wołowie, jako typowy szpital powiatowy, zabezpieczający podstawowe potrzeby zdrowotne lokalnej społeczności, winien działać co najmniej jako szpital czterooddziałowy: interna, chirurgia, ginekologia z położnictwem i neonatologią oraz pediatria. Dokładnie taki docelowy model PCM przewiduje mój plan restrukturyzacji spółki, który przedstawiłem zgromadzeniu wspólników oraz radnym na sesji.

MIEJSCE NA TWOJĄ REKLAMĘ
zadzwoń i zamów
71 319 79 18

GLORIAN
Dom Pogrzebowy
Kompleksowe Usługi Pogrzebowe
Darmowa chłodnia i kaplica
Telefony całodobowe
71 389 13 13 lub 519 058 119
www.glorian.pl
Wołów, ul. Panieńska 1
(vis a vis Straży Pożarnej)
REKLAMA

Ubezpieczenia:
komunikacyjne
turystyczne
majątkowe
na życie
Multiagencja
Monika Hnatkiewicz
Wołów, ul. Radna 1A
tel. 513 122 696, 71 389 13 96
e-mail: monika.hnatkiewicz@gmail.com
REKLAMA

OFERTA PRACY
Miejsce pracy: Wszemirów 100, 55-110 Prusice
ZPB KaczmareK®
POSZUKUJEMY DO PRACY NA STANOWISKO:
BRYGADZISTA PRODUKCJI
(prefabrykacja elementów żelbetowych)
PRACOWNIK PRODUKCYJNY
(prefabrykacja elementów żelbetowych)
OPERATOR WÓZKA WIDŁOWEGO
(pracownik magazynu wyrobów gotowych)
DORADCA ds. TECHNICZNO-HANDLOWYCH
OFERUJEMY:
• Umowę o pracę na czas nieokreślony
• Stabilność zatrudnienia w firmie o ugruntowanej pozycji na rynku
• Motywacyjny system wynagrodzenia
• Możliwość zdobycia doświadczenia zawodowego i podnoszenia kwalifikacji
• Odpowiednie narzędzia pracy
Osoby zainteresowane prosimy o przesłanie CV na adres e-mailowy: prusice@zdpkaczmarek.pl z nazwą stanowiska w tytule wiadomości lub bezpośrednio do siedziby firmy ZPB Kaczmarek Wszemirów 100, 55-110 Prusice.
www.zpbkaczmarek.pl
REKLAMA

eprasa.pl e8f044ab57

KURIER GMIN
TYGODNIK POWIATU WOŁOWSKIEGO
www.kuriergmin.pl

Mieszkańcy Lubina powiedzą czy chcą przyjąć Wińsko

Trwają konsultacje społeczne w powiecie lubińskim

Mieszkańcy powiatu lubińskiego od 7 stycznia decydują czy chcą aby gmina Wińsko powiększyła ich samorząd. Starosta Adam Myrda ich zachęca, bo liczy na większe wpływy do budżetu. Za przejściem do Lubina zagłosowały w Wińsku 733 osoby na 6797 uprawnionych.

Fot.mr

Wójt Wińska wychodzi z powiatu wołowskiego. A powiat milczy.

„Czy jest Pan/Pani za zmianą polegającą na wyłączeniu gminy Wińsko z terytorium powiatu wołowskiego z jednoczesnym włączeniem gminy Wińsko do powiatu lubińskiego?" - Takie pytanie dostali mieszkańcy powiatu lubińskiego, którzy mogą postawić krzyżyk przy „Tak" lub „Nie". Od 7 stycznia w całym powiecie trwają konsultacje społeczne, które mają przybliżyć Wińsko do decyzji opuszczenia powiatu wołowskiego. Głos można oddać w budynku starostwa powiatowego, od poniedziałku do piątku, w godzinach 7.30-16. W konsultacjach może wziąć udział każdy mieszkaniec powiatu lubińskiego, który ukończył 18. rok życia. Jedyne utrudnienia mogą spotkać mieszkańców gminy wiejskiej Lubin i Rudna, gdzie włodarze odmówili udostępniania spisu mieszkańców, tak przekazał starosta Adam Myrda, portalowi lubińskiemu. Starosta zachęca mieszkańców do przyjęcia sąsiada. Liczy już nawet pieniądze z jego budżetu. Do tej pory biedne Wińsko, które jak podkreślała wójt Jolanta Krysowata-Zielenica, czuło się jak ubogi krewny w powiecie wołowskim, nagle stało się porządnym finansowo partnerem w Lubienie. Starosta lubiński wyliczył, że z budżetu Wińska do jego kasy wpłynie subwencja oświatowa z ministerstwa edukacji, a z podatków PIT i CIT 1,5 mln zł. Uważa, że to takie zjednoczenie sąsiedzkie przeciwko zbójeckiej polityce PiS-u, który narzuca na gminy coraz więcej obowiązków i obciąża je kosztami. Myrda startował do powiatu z ugrupowania Roberta Raczyńskiego, czyli z Bezpartyjnych. Przypomnijmy, gmina Wińsko jest już po konsultacjach społecznych. Jak podaje wójt Wińska, ponad 50 proc. oddanych głosów przez mieszkańców była za wyjściem z powiatu. Sprawdziliśmy, o jakich liczbach jest mowa. W konsultacjach wzięło udział 1291 osób, za przejściem do Lubina było 733, przeciw 396. Wszystkich uprawnionych do oddania oddania głosu było 6797 osób. Wójt Jolanta Krysowata-Zielenica przekonuje mieszkańców i radnych powiatu lubińskiego, że to złota inwestycja. Była u nich na sesji rady. – Nie jesteśmy dziką kohortą, która chce was najechać i ograbić. Chcemy funkcjonować normalnie i powiat lubiński jest dla nas organizacyjnie najlepszy. Finansowo my dla was też jesteśmy nieźli – mówiła radnym. Konsultacje nie są wiążące, ostateczną decyzję w sprawie zmiany granic samorządów podejmie rząd. Gmina Wińsko ma czas na wysłanie odpowiedniego wniosku do końca marca, a do 31 lipca znana będzie decyzja w tej sprawie. Jeżeli rząd zaakceptuje wniosek o zmianie granic, wejdą one w życie od 1 stycznia następnego roku.

Na ostatniej sesji rady powiatu wołowskiego, radni podczas debaty o służbie zdrowia odnieśli się tylko, że Wińsko zamierza wyjść z powiatu. O tym też poinformowała ich wójt przysyłając pismo. Powiat ma obowiązek przeprowadzić swoje konsultacje. Kiedy to zrobi, nie wiadomo?

mr

Wyniki konsultacji społecznych w sprawie: proponowanej zmiany polegającej na wyłączeniu Gminy Wińsko z terytorium powiatu wołowskiego z jednoczesnym włączeniem Gminy Wińsko do powiatu lubińskiego

Miejscowość	Liczba osób uprawnionych do głosowania	Liczba osób biorących udział w konsultacjach	Zwrócono kart	Wyniki konsultacji				Wstrzymuje się	Głosy nieważne
				Tak	%	Nie	%		
Aleksandrowice	55	17	17	9	52,94	5	29,41	3	0
Baszyn	168	62	62	22	35,48	36	58,06	4	0
Białawy Małe	21	21	21	0	0,00	18	85,71	3	0
Białawy Wielkie	128	29	29	21	72,41	5	17,24	3	0
Boraszyce Małe	39	10	10	6	60,00	3	30,00	0	1
Boraszyce Wielkie	61	26	26	24	92,31	2	7,69	0	0
Brzózka	44	16	16	7	43,75	2	12,50	7	0
Budków	146	35	35	26	74,29	7	20,00	2	0
Buszkowice Małe	72	31	30	25	80,65	4	12,90	1	0
Chwałkowice	70	15	15	6	40,00	4	26,67	5	0
Dąbie	68	22	22	13	59,09	9	40,91	0	0
Domanice	62	16	16	1	6,25	5	31,25	10	0
Głębowice	353	49	49	8	16,33	36	73,47	5	0
Grzeszyn	55	22	22	18	81,82	2	9,09	2	0
Gryżyce	78	16	15	12	75,00	1	6,25	2	0
Iwno	184	25	25	19	76,00	2	8,00	3	1
Jakubikowice	30	19	19	8	42,11	7	36,84	4	0
Kleszczowice	45	11	11	3	27,27	5	45,45	3	0
Kozowo	91	24	24	22	91,67	1	4,17	1	0
Konary	152	32	32	12	37,50	18	56,25	1	1
Krzelów	662	48	48	31	64,58	13	27,08	4	0
Łazy	64	13	13	11	84,62	1	7,69	1	0
Małowice	296	55	55	43	78,18	11	20,00	1	0
Moczydlnica Klasztorna	165	Konsultacje unieważnione							
Morzyna	57	17	17	15	88,24	2	11,76	0	0
Orzeszków	384	55	55	32	58,18	15	27,27	7	1
Piskorzyna	272	48	48	24	50,00	16	33,33	8	0
Przyborów	223	72	72	72	100,00	0	0,00	0	0
Rajczyn	110	37	37	27	72,97	7	18,92	3	0
Rogów Wołowski	38	17	17	16	94,12	1	5,88	0	0
Rudawa	141	38	38	23	60,53	9	23,68	5	1
Słup	55	9	9	5	55,56	2	22,22	2	0
Smogorzówek	97	14	14	3	21,43	6	42,86	5	0
Smogorzów Wielki	152	72	72	27	37,50	29	40,28	16	0
Stryjno	143	56	38	8	14,29	27	48,21	3	0
Staszowice	46	18	18	8	44,44	6	33,33	4	0
Turzany	94	23	23	2	8,70	20	86,96	1	0
Węglewo	37	13	13	6	46,15	3	23,08	4	0
Węgrzce	160	59	57	38	64,41	14	23,73	5	0
Wińsko	1382	90	90	48	53,33	37	41,11	5	0
Wrzeszów	63	10	10	10	100,00	0	0,00	0	0
Wyszęcice	234	29	29	22	75,86	5	17,24	1	1
RAZEM	**6797**	**1291**	**1269**	**733**	**57,76**	**396**	**31,21**	**134**	**1**

REKLAMA

REKLAMA

Sala dla niepełnosprawnych i droga w Godzięcinie

Radni powiatu uchwalili budżet

W tym roku powiat wołowski na inwestycje planuje wydać około 4 mln złotych. Jednym z większych zadań będzie rozbudowa w Zespole Szkół Specjalnych i Placówek Oświatowych w Wołowie - budowa sali do zajęć z rehabilitacji i terapii ruchowej i droga w Godzięcinie.

Radni powiatu wołowskiego większością głosów „za" uchwalili budżet na rok 2020. Czterech radnych wstrzymało się od głosu: Michał Gołąb, Kazimierz Pakulskim, Maciej Nejman, Urszula Wojtyło.

Oprócz wspomnianej już rozbudowy w Zespole Szkół Specjalnych i Placówek Oświatowych w Wołowie, powiat zainwestuje w rozbudowę drogi powiatowej w Godzięcinie. Przebudowane zostaną także pomieszczenia w budynku Starostwa Powiatowego na archiwum dla Wydziału Komunikacji.

Gdzie są pieniądze na PCM?

Przed głosowaniem za podjęciem uchwały o budżecie na rok 2020 głosowano za podjęciem uchwały w sprawie Wieloletniej Prognozy Finansowej na lata 2020- 2032. Jak poinformował Janusz Kawalec, przewodniczący Rady Powiatu Wołowskiego, opinie wszystkich komisji pracujących nad Prognozą są pozytywne, weszły jednak w międzyczasie dwie autopoprawki.

Beata Sadowska, skarbnik powiatu wyjaśniała: - Jedna techniczna skutkuje zaktualizowaniem wydatków związanych z obsługą długów w 2020 roku, po zmianie kwota stanowi 910 tysięcy złotych co jest zgodne z projektem budżetu na 2020 rok. Kolejna zmiana wynika z autopoprawki wprowadzającej do projektu budżetu w zakresie ujęcia nowego zadania inwestycyjnego „Śladami Św. Jadwigi Śląskiej w Krainie Łęgów Odrzańskich". W ramach projektu zostanie wykonana ścieżka turystyczno - edukacyjna w Lubiążu. Łączny koszt zadania to 372 tys. zł w tym wydatki kwalifikowane 366, 465 zł, w tym planowana refundacja w 2021 roku w wysokości 200 tys. złotych.

Pytania miała radna Urszula Wojtyło: Pani skarbnik, właściwie zdolności kredytowej nie mamy żadnej. Jak się pani odnosi do sytuacji takiej, że trzeba dokapitalizować spółkę Powiatowe Centrum Medyczne? Czy my jesteśmy w stanie sprostać temu zadaniu?

- Nie odpowiem wprost na to pytanie, ponieważ mieliście państwo te informacje w zakresie możliwości zarówno inwestycyjnych jak i kredytowych wskazane w założeniu wieloletniej prognozy finansowej - odpowiadała Beata Sadowska, skarbnik powiatu. - Na tę chwilę rezerwa inwestycyjna zaplanowana jest na 2.500,000 zł. Natomiast odnosząc się do możliwości kredytowych być może zdolności kredytowe do zaciągnięcia kredytu zarówno w 2020 jak i w 2021 roku jakieś by były, natomiast problem byłby ze spłatą tego zobowiązania wraz z obsługą kredytu.

Radna Wojtyło kontynuowała temat jeszcze przed głosowaniem za uchwałą budżetową:

- Mówiła pani, że z naszej rezerwy inwestycyjnej będziemy mogli pokryć zadania związane z PCM, ale chodzi mi o pokrycie straty z roku ubiegłego, która jest szacowana na 4 mln 59 tys. zł, i to jest wydatek bieżący.

Beata Sadowska: -Od 2011, od kiedy jestem w powiecie zarówno powiat jak i wszystkie jednostki, czyli gmina Brzeg Dolny i gmina Wołów wnoszą, zwiększane są środki o dokapitalizowanie, a nie na pokrycie spłaty.

Kazimierz Pakulski również miał pytanie dotyczące tego, czy z rezerwy inwestycyjnej można pokryć straty. Skarbnik powiatu wyraźnie zaznaczyła, że powiat nigdy nie pokrywa strat spółki tylko ją dokapitalizowuje. I przez lata była to forma wydatku inwestycyjnego, i jeśli taka forma będzie utrzymana, to problemu nie będzie.

iis

Nazwa inwestycji planowanej do wykonania w 2020 r.	Planowana kwota w 2020 roku
Rozbudowa drogi powiatowej nr 1353D w miejscowości Godzięcin- granica Powiatu- koszt ogółem 74 650,00 zł	**28 600,00 zł**
Przebudowa pomieszczeń w budynku Starostwa powiatowego na archiwum dla Wydziały Komunikacji- koszt ogółem- 61 400,00 zł	**61 400,00 zł**
Rezerwy na inwestycje i zakupy inwestycyjne- koszt ogółem 3 200 000,00 zł	**3 200,000,00 zł**
Rozbudowa w Zespole Szkół Specjalnych i Placówek Oświatowych w Wołowie- Budowa sali do zajęć z rehabilitacji i terapii ruchowej- koszt ogólny- 664 000,00 zł	**332 000,00 zł**

Nowe e-wydanie
www.kuriergmin.pl

SŁUŻBA WIĘZIENNA

Zakład Karny w Wołowie informuje o naborze kandydatów do Służby Więziennej na stanowisko strażnika w dziale ochrony

Na stanowisku strażnika służbę może pełnić osoba:

- posiadająca obywatelstwo polskie,
- posiadająca uregulowany stosunek do służby wojskowej,
- korzystająca z pełni praw publicznych,
- dająca rękojmię prawidłowego wykonywania powierzonych zadań,
- która nie była skazana prawomocnym wyrokiem sądu za przestępstwo umyślne lub umyślne przestępstwo skarbowe albo wobec której nie został wydany prawomocny wyrok warunkowo umarzający postępowanie karne o takie przestępstwo, a także nie toczy się przeciwko niej postępowanie karne o takie przestępstwo,
- dająca rękojmię zachowania tajemnicy stosownie do wymogów określonych w przepisach o ochronie informacji niejawnych,
- posiadająca co najmniej wykształcenie średnie lub średnie branżowe,
- posiadająca zdolność fizyczną i psychiczną do pełnienia służby.

Na kandydatów do służby w Zakładzie Karnym w Wołowie
czeka 16 etatów

Przewidywany termin przyjęcia do służby: luty 2020 r.

Szczegółowe informacje dotyczące postępowania kwalifikacyjnego można uzyskać pod nr tel. (071) 37-58-100 wew. 503, 505, 506, 507, 508 lub 509.

REKLAMA

eprasa.pl e8f044ab57

Kłótnie radnych o służbę zdrowia. Nowe pomysły na szpital

Czy wszystko już przesądzone i w Wołowie nie będzie interny?

Czy jest jeszcze szansa, aby oddział wewnętrzny szpitala pozostał w Wołowie? Czy możliwe jest, aby to do wołowskiego budynku a nie do dolnobrzeskiej przychodni dobudować nowy pawilon? Czy lubiąska przychodnia stanie się też częścią Powiatowego Centrum Medycznego? Podczas ostatniej sesji rady powiatu kłócili się o to radni. Było gorąco i padały wzajemne oskarżenia.

Przed końcem roku radni powiatu dyskutowali nad koncepcją restrukturyzacji powiatowej służby zdrowia. Na sali było też kilkoro radnych gminy Wołów i Brzegu Dolnego oraz Dariusz Chmura, burmistrz Wołowa. Nie przyszedł burmistrz Brzegu Dolnego, Paweł Pirek. Chodzi oczywiście o projekt przeniesienia oddziału wewnętrznego z Wołowa do dolnobrzeskiej przychodni i wybudowania przy niej pawilonu, w którym to miałaby powstać za kilka lat nowa chirurgia. Ten plan rozpatrywany był już za kadencji starosty Jerzego Więcławskiego (urzędował w latach 2002-2006). Projekt przypomniał na sesji radny, były starosta Maciej Nejman. - Nawet były wówczas wyliczenia, że ta koncepcja miałaby kosztować około 20 -25 mln zł. Nie było zgody, ani pieniędzy na tę inwestycję - mówił Nejman. - Teraz do niej wracamy i niby jest to autorski pomysł prezesa Burdacha. Prezes spółki nie odniósł się jednak do tych uwag, ale dowiedział się za to od radnego Michała Gołębia, byłego wicestarosty, że powiat ma działkę przy szpitalu przeznaczoną na usługi lecznicze, gdzie ewentualnie można także dobudować pawilon i umiejscowić tam chirurgię, bez przenoszenia oddziału wewnętrznego do obecnie starego budynku, który jest własnością gminy Brzeg Dolny. Prezes dowodził, że do szpitala nic nie można dobudować, bo jest zabytkowy i na pewno więcej to by kosztowało. - To nieprawda! - Ripostował Maciej Nejman. Powiat dobudowywał do szpitala wiatę dla karetek. Jest to tylko kwestia uzgodnień z konserwatorem zabytków. Prezes zakończył temat mówiąc, że jeśli będzie wola wspólników, zleci sporządzenie kosztorysu dobudowy pawilonu w Wołowie, ale już wie, że będzie to droższa inwestycja, niż dobudowa pawilonu do przychodni w Brzegu Dolnym. Przyznał, że nie wiedział o działce przy szpitalu.

Kto sfinansuje budowę?

Budowę pawilonu przy przychodni ma sfinansować - zdaniem prezesa PCM - fundusz modernizacji szpitali, którego powołanie PiS zapowiedział przed wyborami samorządowymi. Problem w tym, że on jeszcze nie istnieje. Kolejne pieniądze miałaby natomiast pochodzić od wspólników. - Za ile lat pan zamierza to wybudować - dopytywała radna Urszula Wojtyło? Za 2-3 lata. Jest to okres, kiedy kończy się nam czas przejściowy, aby dostosować budynki do aktualnych wymogów NFZ i sanepidu. Inaczej zostaną zamknięte. Prezes też przekonywał, że oszczędności, które da przeniesienie oddziału, to około milion złotych rocznie. Podpierał się opiniami lekarzy z chirurgii i oddziału wewnętrznego, którzy mówią, że to, co istnieje obecnie - rozdzielenie dwóch oddziałów chirurgii i wewnętrznego i laboratorium - jest patologią i zagraża życiu pacjentów.

Atak na burmistrza Wołowa

Część radnych z Wołowa razem z radnymi z Brzegu Dolnego rozpoczęła atak na burmistrza Dariusza Chmurę. Maria Wabińska krzyczała do niego: - Co dajesz, człowieku, mieszkańcom powiatu i Wołowa? Konkrety! - Rzucała pod adresem włodarza, kiedy go już nawet nie było na sali.

Dołączyli się też Anna Wróbel i Łukasz Ciołek. - Uciekłam z gminy Wołów, a teraz musimy ze sobą rozmawiać - rozpoczęła swój wywód zwracając się do włodarza swojego miasta. - Ja zadałam panu pytanie o pana propozycje, bo trzeba z czegoś zrezygnować, aby osiągnąć ten kompromis, o którym pan mówi. Problem jest, bo nie potrafimy myśleć o szpitalu w kategoriach powiatu. A to jest 10 km. Dla mnie osobiście nie gra roli, gdzie on będzie, chociaż jestem z Wołowa - mówiła emocjonalnie radna Wróbel. Przyznała jednak, że nie widziała przyszłorocznego budżetu gminy, ale wie, że nie ma w nim pieniędzy na inwestycje, jak np. budowa nawet łącznika bloku ze szpitalem. - Nie jestem osobą decydującą - mówiła radna Wróbel. A pan niech się nie odcina od podejmowania decyzji. Czy pan się godzi na ten układ, który został zaproponowany? - Dopytywała burmistrza. - Mojej zgody na to nie ma. W Wołowie potrzeba gruntownych reform. Ale to musi być na zasadach partnerskich, ale tego nie ma. Jest dyktat. Nie powiedziałam „nie", tylko mówię, że ta koncepcja mnie nie zadowala - odpowiadał Chmura. - Jak się nie dogadamy, to mieszkańcy będą jechać 30 km. Kto za to zapłaci? Czy pan wyda pieniądze na budowę pawilonu i łącznika? To pewnie Brzeg Dolny się ucieszy - dociskała radna Wróbel burmistrza Wołowa. - A może niech radna zmieni myślenie - dopowiadał jej burmistrz Chmura. W 2004 roku rada gminy Wołów wyraziła sprzeciw na przenoszenie oddziału chirurgii do Brzegu Dolnego. I wszyscy dziś widzimy, jak ta decyzja się skończyła. A teraz bez żadnych negocjacji mamy oddać oddział wewnętrzny? A może niech radna zapyta czy Brzeg Dolny da pieniądze na budowę? - Jestem zażenowana pana wypowiedzią - atakowała Wróbel. - Miał pan miał 5 lat na wypracowanie koncepcji. Dlatego zadałam pytanie panu burmistrzowi o nią, bo biega po mieście i rozpowiada o tej koncepcji w prasie. Więc się go pytam jako udziałowca?

Dariusz Chmura odpowiedział na ten atak: - Radni z Wołowa! Osłabiacie pozycję Wołowa, atakując burmistrza Wołowa, który broni interesów Wołowa. Nie godzimy się, aby złotówka z Wołowa, poszła na zgliszcza. Tak trudnej sytuacji jeszcze nie było, nigdy tak nie było niebezpiecznie jak dziś. Ale gmina Wołów, nigdy nie powiedziała, że wychodzi z powiatu, bo nasze miasto wywodzi się z powiatu. Od trzech lat nie możemy się dogadać z Brzegiem Dolnym w sprawie komunikacji między miastami, o którą bardzo proszą mieszkańcu, a wy - radni - chcecie dogadać się na miliony? Dwa razy prosiłem o spotkanie z burmistrzem Brzegu Dolnego i nie spotkał się. Szanuję go jako człowieka, ale w samorządzie tak się nie działa. Ja proszę państwa o rozwagę, bo zebraliśmy 4 tys. podpisów od mieszkańców w dwa dni. Wszyscy oni opowiedzieli się za tym, aby szpital powiatowy był w Wołowie. Nie chcecie z nami pójść, to idźmy osobno - proponował burmistrz.

Dołączył się też obecny na sesji powiatu radny Paweł Czarny: - Jestem dolnobrzeżaninem z urodzenia, ale wołowianinem z wyboru i jesteśmy jako mieszkańcy Wołowa za tym, aby służba zdrowia była na terenie powiatu wołowskiego, proszę pana prezesa, aby tę dyskusję przenieść na naszą sesję, do gminy.

Czy oddziały przeniosą też do Środy Śląskiej?

Radnym gminy Wołów Łukasz Ciołek zadał też pytanie prezesowi PCM, czy ten rozmawia ze Środą Śląską, aby i ten powiat przystąpił do naszej spółki? Prezes potwierdził, że widzi nawet możliwość przeniesienia pewnych oddziałów do Środy Śląskiej. - Jest tam nowy blok operacyjny, nowe oddziały. Jestem za prowadzeniem takich rozmów - mówił prezes. Na to zripostował Ciołkowi radny Michał Gołąb mówiąc: - Pan jest naiwny czy cyniczny, aby z nimi rozmawiać? Pytał Ciołka. Powiat średzki zdecydował się pozbyć szpitala, a sam za 10 mln może budować centrum kultury, a pan chce żeby byli udziałowcem u nas? Jeśli w kolejnej koncepcji część świadczeń zostanie przeniesiona do Środy Ślaskiej, to ze spółki wystąpi kolejny udziałowiec. Miał na myśli gminę Wołów. Wińsko już wystąpiło ze spółki, a teraz szykuje się do wyjścia z powiatu. Zamieszanie też wywołało przeniesienie przychodni w Lubiążu do spółki PCM. - Przychodnię w Lubiążu wrzucił pan do wspólnego gara, jestem tam w radzie społecznej, przeczytałem co pan przedstawia z niedowierzaniem. Dla mnie i wielu ludzi jest to nieporozumienie - mówił na sesji radny Wołowa Marian Szpak. - Organem jest gmina nie powiat. Przychodnia sobie radzi sama, a pan chce ją wrzucić do spółki, która jest na minusie. Proszę to wykreślić z tej koncepcji. Kilkanaście lat temu był pierwszy rozbiór służby zdrowia, a teraz mamy drugi - mówił do radnych powiatu. Skończy się, że stracimy oddział wewnętrzny, a za całą restrukturyzację zapłaci podatnik gminy Wołów. Radny Kamil Jeżyna zauważył, że na sali nie ma burmistrza Brzegu Dolnego, co - jak mówił - go martwi. Program przedstawiony przez prezesa nie został jeszcze zaakceptowany. Teraz zajmie się nim rada nadzorcza spółki PCM, w której zasiadają: Andrzej Nejman z Lubiąża - sekretarz powiatu, prawnicy: Ilona Skalska z Brzegu Dolnego, Dominik Stefano z Brzegu Dolnego i Marzena Sitna reprezentująca gminę Wołów.

mr

Wielka Orkiestra już w ten weekend

Będą zbierać na chirurgię dziecięcą

W niedzielę, 12 stycznia 2020 roku Wielka Orkiestra Świątecznej Pomocy zagra po raz 28. Jak do imprezy przygotowały się lokalne miejscowości?

W tym roku wolontariusze Orkiestry zbierają na zakup najnowocześniejszych urządzeń dla ratowania życia i zdrowia dzieci potrzebujących różnego rodzaju operacji, szczególnie w takich dziedzinach jak chirurgia ogólna, kardiochirurgia czy neurochirurgia - mowa oczywiście o medycynie dziecięcej.

Takie specjalistyczne urządzenia medyczne są bardzo kosztowne i stanowią wyposażenie sal operacyjnych, oddziałów intensywnej terapii pooperacyjnej lub zakładów diagnostyki obrazowej. Organizatorzy WOŚP-u mają nadzieję, że za zebrane pieniądze będzie można kupić i wyposażyć placówki medyczne w lampy operacyjne, stoły operacyjne, diatermie, aparaty do znieczulenia, sprzęt monitorujący, urządzenia teletransmisyjne, aparaty RTG z ramieniem C, zestawy endoskopowe. Cel Finału obejmie również zakup wyposażenia dla oddziałów intensywnej terapii pooperacyjnej w inkubatory, monitory, strzykawki automatyczne i objętościowe. Sale operacyjne i pooperacyjne zostaną doposażone w ultrasonografy i echokardiografy.

W Brzegu Dolnym

Brzeg Dolny nie zabraknie sztampowych już punktów: występów sekcji instrumentalno - wokalnej DOK, pokazów tanecznych zespołu Rytmy Planety czy Studia Balans. Będziemy mogli posłuchać także Wiktorii Kresy z zespołem i zespołu Minęło. Pokazem taneczny przedstawią nam Państwo Renata i Janusz Mazurowie, a dla fanów sportu pokaz teakwondo przedstawi Dolnobrzeski Klub Avasatare. Między występami odbędą się licytacje. Ponadto będzie stoisko Koła Gospodyń Wiejskich „Jodłóweczki", zamek dmuchany, sklepik z gadżetami i loteria.

W Wińsku

Na tegorocznym finale WOŚP-u w Wińsku zobaczymy pokaz tańca z flagami oraz tańca ognia grupy IKAR, występ grupy artystycznej Iskierki i zespołu Catharzis. Na koniec tradycyjnie - światełko do nieba. Impreza odbędzie się w Gminnym Ośrodku Kultury. Dodatkową atrakcją będzie mini sklepik Wielkiej Orkiestry Świątecznej Pomocy.

W Wołowie

Zaplanowano na ten dzień: pokaz pierwszej pomocy w wykonaniu OSP Krzydlina Mała, występ przedszkolaków z Chatki Puchatka, pokazy Klubu Karate Kyokushinkai, występy: Klubu Bokserskiego „Champion", Zuzanny Chlebowskiej, Akademii Tańca i Ruchu DK oraz Studia Balans. Poza tym będzie można licytować liczne przedmioty na aukcjach. A na zakończenie wołowskiego WOŚP-u zobaczymy światełko do nieba. Dodatkowo będzie można odwiedzić sklepik i kawiarenkę a ponadto stanowiska: Fundacji DKMS, Nadleśnictwa Wołów oraz OSP Krzylina Wielka. Dla najmłodszych będzie też wiele atrakcji w postaci dmuchańców, animacji, zaplatania warkoczyków czy malowania twarzy.

Na ulicach naszych miejscowości będziemy mogli spotkać też wolontariuszy z puszkami.

dz

eprasa.pl e8f044ab57

KURIER GMIN
TYGODNIK POWIATU WOŁOWSKIEGO
www.kuriergmin.pl

W tym roku zrobimy niedzielne zakupy tylko 7 razy

Rygorystyczny zakaz

Ustawa o ograniczeniu handlu w niedziele i święta obowiązuje od 1 marca 2018 roku. Początkowo zakaz obejmował dwie niedziele w miesiącu, w roku ubiegłym – trzy niedzielę.

W tym roku tylko siedem razy będzie można zrobić zakupy w niedzielę. Zakaz handlu nie będzie obowiązywał jedynie w ostatnią niedzielę stycznia, kwietnia, czerwca i sierpnia, a także w dwie kolejne niedziele poprzedzające Boże Narodzenie i w niedzielę przed Wielkanocą.

Nie poszalejemy na zakupach również w dni świąteczne: 1 stycznia, 6 stycznia, 12-13 kwietnia (Wielkanoc), 1 maja, 3 maja, 11 czerwca (Boże Ciało), 15 sierpnia, 1 listopada, 11 listopada a także 25 i 26 grudnia.

Zgodnie z ustawą o zakazie handlu w dniu 24 grudnia i w sobotę bezpośrednio poprzedzającą pierwszy dzień Wielkiej Nocy (11 kwietnia) w placówkach handlowych powierzanie pracownikowi lub zatrudnionemu wykonywania pracy w handlu oraz wykonywania czynności związanych z handlem – po godzinie 14:00 są zakazane. Wyjątki zostały spisane w art. 6 ustawy. Spod zakazu wyłączone są m.in. stacje paliw, kwiaciarnie, apteki czy sklepy z pamiątkami.

Zapytaliśmy czytelników co sądzą o zakazie handlu? Komentarzy było wiele, i każdy miał inne zdanie, w sumie podział przebiega na tych którzy są „za i „przeciw".

Fot.Zdjęcie archiwalne

Supermarkety są zamknięte w dni, gdy handel jest zakazany

Komentarz Moniki Brojanowskiej, która wraz z mężem prowadzi sklep Żabka w Brzegu Dolnym: Najpierw się zastanawiałam czy ten zakaz coś zmienił? Żabka jest specyficznym sklepem, który może być czynny w niedzielę i święta. My otwieramy sklep prawie w każdą niedzielę i w większość dni świątecznych. Jednak, gdy weszła ustawa w życie to przez dwa miesiące nie otwieraliśmy w „zakazane" dni. Porównując tamten okres i ten, niewiele zmieniło się w naszym obrocie. Jeśli w niedzielę jest zamknięte to klientów jest prawie trzykrotnie więcej w sobotę. Inną sprawą są pracownicy- w część dni z ograniczeniem handlu za ladą stoję ja z mężem, a część dziewczyny, które u nas pracują. Czy mają coś przeciwko? Nie skarżą się, nie ma problemu z obstawą, a one pracują krócej, trochę więcej zarobią i mają następny dzień wolny. Zakaz handlu w niedzielę to u nas strata 68 godzin miesięcznie, co stanowi ponad 1/3 etatu. Jeśli miałabym w te dni zamknąć sklep to pewnie niestety skutkowałoby to zwolnieniem pracownika - patrząc z punktu widzenia pracodawcy, nie wpłynęłoby to na dochód działalności bo ta strata utargu niedzielnego zrekompensowałaby się mniejszymi kosztami na pracownika więc bilans wyszedłby na „zero". Jednak osobiście nie patrzę i nigdy nie patrzyłam na to w ten sposób. Nie chciałabym nikogo zwalniać. Sama osobiście nie mam też problemu z pracą w niedzielę, bo i tak pójdę rano z dziećmi do kościoła, a potem do pracy i wieczorem się jeszcze pobawimy. Uważam, że w tygodniu dzieci, kiedy są do południa w szkole czy żłobku wtedy popołudniu bardziej potrzebują spędzić go z nami, rodzicami. A jako przedsiębiorca, to widzę plusy i minusy tej ustawy.

Wybrane komentarze internautów:

- Monika: Jestem przeciw zamykaniu sklepów w niedzielę. Jako przykład podam Francję. Tam protesty na ulicach są powszechne. W Polsce ludzie jak baranki posłuszne na wszystko. Gdzie się podział duch odwagi w narodzie?
- Agnieszka: Super pomysł. Mam nadzieje, że władza zadba też o lekarzy, pielęgniarki, policjantów i wszystkie inne zawody, które wymagają pracy w niedziele.
- On Lee: We wszystkie niedziele i święta mogłyby być zamknięte. W końcu ludziom też się należy czas dla siebie i rodziny.
- Aneta: A ludziom pracującym w restauracjach, kawiarniach, kinie, we wszystkich kasach biletowych, w ochronie itd. nie należy się odpoczynek i czas dla rodziny?
- Anna: Każdy ma wybór rodzaju pracy, sprzedawca, kolejarz czy górnik. Nikt nie pracuje pod przymusem w tym kraju (jeszcze). Taka sama praca w systemie zmianowym jak w każdym zawodzie.
- Bożena: Nie interesuje Was z czego wynika troska państwa nad sklepowymi? W wielu zawodach pracują ludzie nawet we święta, chociażby w Rokicie, oni nie potrzebują być z rodziną? Cały myk z „troską „o rodzinę wyszedł z inicjatywy biskupów, którym handel w niedzielę był solą w oku. Wiele rodzin w niedzielę szczególnie w miastach, spędzali czas w Galeriach na zakupach, potem obiad, lody itp. Wielu właśnie tak lubią spędzać czas z rodziną. Zakaz ten miał spowodować, że rodziny zamiast szwendać się po galeriach miały iść do kościołów i tam wrzucać kasę na tacę. Tak naprawdę tym prawodawcom i biskupom wisi los „biednych „sklepowych, chodzi o to, że kasa nie idzie gdzie trzeba.

iis

„Na bani" w święta

Było bezpiecznie?

Okres Świąt Bożego Narodzenia oraz Sylwestra i Nowego Roku, to czas intensywnej pracy policjantów. W ciągu dziewięciu dni funkcjonariusze z naszego powiatu zatrzymali kilku nietrzeźwych kierowców, interweniowali ponad setkę razy i zatrzymali kilka osób na gorącym uczynku.

Policjanci z powiatu wołowskiego w okresie świątecznym przeprowadzili niemal 120 różnego rodzaju interwencji, zatrzymali na gorącym uczynku 5 osób oraz zatrzymali 1 osobę poszukiwaną. Warto zaznaczyć też, że na drogach naszego powiatu nie odnotowano żadnego wypadku. Policjanci od Wigilii do Nowego Roku zatrzymali za to 3. nietrzeźwych kierowców oraz osobę prowadzącą pojazd pod wpływem środków odurzających.

- Funkcjonariusze pracowali intensywnie, by zapewnić wszystkim podróżującym bezpieczeństwo w ruchu drogowym. Mimo wielokrotnych apeli o zachowanie trzeźwości za kierownicą, trzy osoby zdecydowały się wsiąść do swoich pojazdów po spożyciu alkoholu - komentuje sierż. szt. Marzena Pawlik z wołowskiej Komendy. Poza tym nasi policjanci zatrzymali też jednego mężczyznę, który wsiadł za kierownicę będąc pod wpływem środków odurzających.

Statystki ogólnopolskie nie są jednak tak optymistyczne jak z naszego powiatu. Od Wigilii do Nowego Roku w całej Polsce zatrzymano ponad 1,5 tys. nietrzeźwych kierowców. Zanotowano też 451 wypadków, z czego najwięcej miało miejsce 24 grudnia, bo aż 95. W okresie świątecznym na polskich drogach straciło życie 49 osób, a ponad 500 było rannych.

dz

Fot.gg

prasa.pl e8f044ab57

Parafia p.w. NMP Królowej Polski

II Koncert Kolęd i Pastorałek

W niedzielę w dolnobrzeskim kościele odbyło się niezwykle piękne wydarzenie. Koncert był zorganizowany dla mieszkańców miasta i wszystkich, którzy lubią kolędy i chcieli przedłużyć świąteczny czas, wspólnie śpiewając. Kolędy i pastorałki wykonywane były przez dzieci i młodzież z Brzegu Dolnego. W kościele zebrało się wielu parafian, większość przyszła całymi rodzinami, aby spędzić czas kolędując w niepowtarzalnej atmosferze. Nie zabrakło tradycyjnych, polskich kolęd, które zawsze cieszą zarówno ucho jak i serce. Mamy nadzieję, że taki koncert zapisze się w stałe wydarzenie w naszym mieście. **iis**

Fot.Krzysztof Plichta

Fot.Krzysztof Plichta

Fot.Krzysztof Plichta

Fot.Krzysztof Plichta

RODZINNE WAKACJE
z aktywnością ruchową!
WOŁOWSKI KLUB BOKSERSKI CHAMPION

W cenie oferujemy:
- treningi dla dzieci i dorosłych na różnych poziomach (Kick-Boxing, Boks, Gimnastyka Sportowa),
- zajęcia rekreacyjno-sportowe (Nordic Walking, Aerobic, Aerokickboxing, Piłka Nożna, Siatkówka, Koszykówka, Samoobrona),
- wyżywienie całodzienne: trzy posiłki w formie stołu szwedzkiego,
- komfortowe pokoje 2,3,4 osobowe,
- komfortowe domki w całości z drewna dla 6 osób,
- opieka medyczna (lekarz i pielęgniarka)
- przejazd autokarem,
- zadaszone miejsce do grillowania,
- dyskoteki,
- stoły do ping-ponga,
- rowery,
- plac zabaw dla dzieci.

4 gwiazdkowy Ośrodek Wczasowy "KALA", położony w centrum Pobierowa w odległości ok 150m od pięknej piaszczystej plaży, otoczony zielenią. W bezpośrednim sąsiedztwie z Kompleksem Sportowo -Rekreacyjnym, oraz z halą sportową

Ilość miejsc ograniczona!

KONTAKT: 606 919 925

Termin: 01-10 sierpnia 2020r. Koszt: 1690zł

Opiekę zapewniają wykwalifikowani trenerzy oraz opiekunowie kolonijni, w większości absolwenci AWF. Jeden opiekun na 10-12 uczestników.

Termin wpłat:
do 30 stycznia - 100zł od osoby
do 10 marca - 700zł od osoby
do 20 czerwca - 700zł od osoby
do 30 lipca - 190zł od osoby
*w przypadku rezygnacji z uczestnictwa wpłaty nie ulegają zwrotowi.

WOŁOWSKI KLUB BOKSERSKI ZAPRASZA NA RODZINNE, AKTYWNE WAKACJE!
Spędź z nami 10 dni pełnych sportu, zabawy i przygód!

eprasa.pl e8f044ab57

Miliony dowodów do wymiany

Wymień zwykły dowód na e-dowód

Niemal 1 050 000 osobom kończy się w tym roku ważność dowodu osobistego. Dodatkowo w najbliższych miesiącach swój pierwszy dowód wyrobi sobie ponad 160 tysięcy młodych ludzi. Wnioski o nowe dokumenty można składać online.

Ponad 160 tysięcy internetowych wniosków o nowe dowody, ponad 17 tysięcy zgłoszeń online informujących o utracie dowodu – to krótkie podsumowanie ubiegłego 2019 roku w kategorii „dowody osobiste".

Rocznik 2002 wchodzi w dorosłość

Już wiemy, że w tym roku dziać się będzie równie dużo. W sumie ponad 1 200 000 Polaków z różnych przyczyn będzie składało wnioski o nowe dokumenty. Jedni – bo ich dowód ma już 10 lat. Drudzy – bo do tej pory nie mieli dowodu, a urodzili się 2002 roku, więc właśnie wchodzą w dorosłość. I jednym, i drugim polecamy załatwienie tej sprawy przez internet. To proste!

Niezależnie od tego ile masz lat – nowy rok zacznij od założenia profilu zaufanego. Przyda się nie tylko do złożenia wniosku o nowy dowód, ale i do załatwiania online wielu innych spraw, w tym m.in. złożenia rocznego rozliczenia podatkowego, co nas lada moment czeka.

Wszystkie niezbędne informacje o profilu zaufanym, w tym – jak go założyć (szybko i za darmo), znajdziesz na stronie www.pz.gov.pl.

Zrób zdjęcie

Żeby złożyć wniosek o dowód wejdź na stronę www.gov.pl i działaj według naszej instrukcji.

WAŻNE! Aby złożyć go przez internet, potrzebujesz profilu zaufanego i odpowiedniego zdjęcia w wersji elektronicznej.

Na portalu www.gov.pl zaloguj się do konta Mój GOV (prawy górny róg) i tam wybierz usługę „Uzyskaj dowód osobisty z warstwą elektroniczną".

Kolejne kroki:

- Wybierz powód ubiegania się o dowód.
- Wybierz dowolny urząd, w którym odbierzesz gotowy dowód.
- Zaznacz, czy chcesz mieć podpis osobisty. To zaawansowany podpis elektroniczny umieszczany w e-dowodzie. W kontakcie z urzędem (podmiotem publicznym) jest tak samo ważny jak podpis własnoręczny. Możesz go też używać do załatwiania innych spraw – z firmami lub osobami, jeśli zgodzą się na to obie strony.
- Dołącz zdjęcie (Sprawdź, jakie warunki powinno spełniać zdjęcie do dowodu).
- Sprawdź, czy wpisałeś poprawne dane – znajdziesz je potem na oryginalnym dowodzie (imię lub imiona, nazwisko, nazwisko rodowe, imiona rodziców, datę urodzenia, płeć).
- Uzupełnij brakujące dane kontaktowe. Upewnij się, że masz w swoim wniosku poprawny e-mail. To na ten adres dostaniesz numer wniosku wraz z nazwą urzędu, w którym odbierzesz dowód.
- Po wypełnieniu formularza system przekieruje Cię do usługi e-podpis na stronie pz.gov.pl.
- Podpisz wniosek profilem zaufanym.

Twój pierwszy e-dowód

Nawet jeśli 18 lat skończyłeś dobrych kilka lat temu dowód, który odbierzesz w tym roku będzie Twoim pierwszym... e-dowodem!

– E-dowód odbierają wszystkie osoby, które wniosek o nowy dokument złożyły 4 marca 2019 r. i później. Zasadnicza różnica między nowym dowodem a starym jest taka, że e-dowód to także nośnik naszej identyfikacji elektronicznej – tłumaczy minister cyfryzacji Marek Zagórski. – Warstwa elektroniczna e-dowodu to wbudowany, bezstykowy chip. Dzięki niej właściciel e-dowodu może komunikować się elektronicznie z administracją publiczną. To ona sprawia, że e-dowód umożliwia m.in. załatwianie online spraw urzędowych, elektroniczne podpisywanie dokumentów oraz korzystanie z automatycznych bramek granicznych na lotniskach – dodaje szef MC.

Gdyby zniknął...

Jakie jeszcze nowości czekają na właścicieli e-dowodów? Nieco mniej stresu w przypadku zapodziania dokumentu. Mając „tradycyjny" dowód osobisty, w przypadku jego zaginięcia, powinniśmy to od razu zgłosić do urzędu (można to zrobić online). Urzędnik od razu po otrzymaniu zgłoszenia, unieważnia dowód. W związku z tym, jeśli nawet po kilku dniach znajdziesz zgubę, to i tak będziesz musiał wyrobić nowy dowód.

Właściciele e-dowodów mają za to możliwość czasowego zawieszenia dokumentu.

– Każdy kto nie wie, gdzie jest jego e-dowód i jednocześnie liczy na to, że się znajdzie – może go zawiesić na 14 dni – tłumaczy minister cyfryzacji Marek Zagórski. – Jeśli w tym czasie nie cofnie zawieszenia, dowód zostanie automatycznie unieważniony. Jeśli zawieszenie zostanie cofnięte w ciągu dwóch tygodni, e-dowód znowu będzie ważny. Wnioski o zawieszenie i odwieszenie e-dowodu można złożyć przez Internet – dodaje szef Ministerstwa Cyfryzacji.

źródło: www.gov.pl

inf

O PROJEKCIE

Projekt „Kampanie edukacyjno-informacyjne na rzecz upowszechniania korzyści z wykorzystywania technologii cyfrowych" realizowany jest przez Ministerstwo Cyfryzacji we współpracy z Państwowym Instytutem Badawczym NASK. Kampanie mają na celu promowanie wykorzystywania technologii w codziennym życiu przez osoby w różnym wieku, przełamywanie barier z tym związanych oraz wzrost cyfrowych kompetencji społeczeństwa. Projekt obejmuje cztery obszary: jakość życia, e-usługi publiczne, bezpieczeństwo w sieci i programowanie.

SZYBY
SAMOCHODOWE
wymiana i przyciemnianie
Wołów, ul. Kościuszki 27
(Zespół Szkół Rolniczych)
71 389 51 58,
510 190 930
REKLAMA

ZŁOMOWANIE POJAZDÓW
OSOBOWYCH, BUSÓW, CIĘŻAROWYCH
ORAZ SPRZĘTU ROLNICZEGO
ZAŚWIADCZENIA DO WYREJESTROWANIA
WŁASNY TRANSPORT AUTOLAWETĄ
MACII
Stacja demontażu pojazdów
Czarkowo 19
64-125 Poniec
tel. 695 061 826
REKLAMA

OKRĘGOWA STACJA KONTROLI POJAZDÓW W BRZEGU DOLNYM
ZAPRASZA NA
PRZEGLĄDY REJESTRACYJNE WSZYSTKICH POJAZDÓW
Brzeg Dolny, ul. Sienkiewicza 27,
tel. 71 319 55 15
www.okregowastacjakontroli.pl
razem od 27 lat
GODZINY OTWARCIA:
pon.–pt.: 8.00 – 17.00
sob.: 8.00 – 14.00
REKLAMA

SKLEP MOTORYZACYJNY
Sylwia Klimczak
AUTO MAX
ul. Wyspiańskiego 19, Brzeg Dolny
tel./fax: 71 319 92 89, 504 404 088
e-mail: sylwiaklimczak@wp.pl
REKLAMA

AUTO NAPRAWA Kuriata
DIAGNOSTYKA KOMPUTEROWA
OBSŁUGA KLIMATYZACJI
Brzeg Dolny
ul. Czartoryskiego 1
(na przeciwko Ośrodka Zdrowia)
tel. 319 98 44 lub 603 428 002
REKLAMA

SKLEP MOTORYZACYJNY
Zdzisław Kołacki
ul. Żeromskiego 10,
56-100 Wołów
tel. 71 380 23 63
REKLAMA

Firma Usługowa MOTOR-OLEJ
WYMIANA OLEJU
KLIMATYZACJA
Władysław Tryszczyła
Wołów, ul. Ścinawska 41
tel. 071 389 32 46
tel. kom. 0 600 738 260
REKLAMA

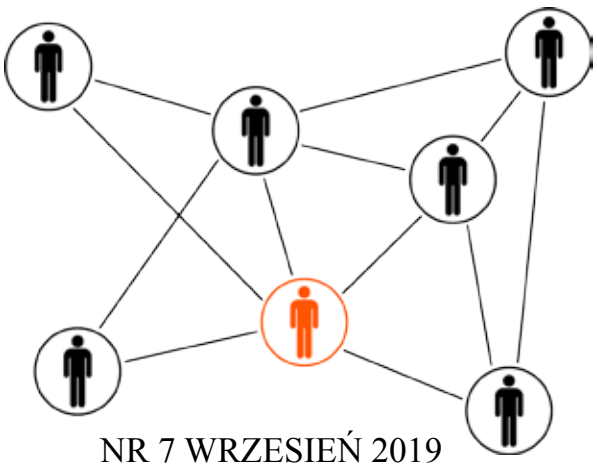

NR 7 WRZESIEŃ 2019
BEZPŁATNY MIESIĘCZNIK
www.dobrapraca24.pl

DOBRA PRACA

WROCŁAW I OKOLICE

E-REWOLUCJA: CYFRYZACJA W SŁUŻBIE ZDROWIA

BASF We create chemistry
Vitro Automotive Glass
KGHM POLSKA MIEDŹ
Röben

eprasa.pl e8f044ab57

Branżowy miesięcznik „DOBRA PRACA”

E-rewolucja: cyfryzacja w służbie zdrowia

E-recepty w aplikacji mObywatel, profil zaufany potwierdzany w przychodni - to tylko kilka najnowszych ułatwień dla pacjentów, które przygotowaliśmy wspólnie z Ministerstwem Zdrowia. W poniedziałek na briefingu w Siedlcach mówił o nich minister cyfryzacji Marek Zagórski.

Nieco ponad rok temu w siedleckim Centrum Medyczno-Diagnostycznym ruszał pilotaż e-recept. W poniedziałek, w tym samym miejscu, szef MC oraz wiceministrowie zdrowia - Janusz Cieszyński i Waldemar Kraska nie tylko podsumowali ostatnie 12 miesięcy, ale i zaprezentowali nowe, cyfrowe ułatwienia dla pacjentów.

Recepta na ułatwienia

Prawie 19 tysięcy lekarzy z blisko czterech tysięcy placówek leczniczych z 493 miast. Efekt? Ponad 8 milionów wystawionych e-recept. To najkrótsze podsumowanie pierwszego roku e-recepty.

- Każdego dnia do systemu e-zdrowie podłączają się kolejne jednostki i kolejni lekarzy, którzy testują możliwość wystawiania recept w formie elektronicznej - powiedział wiceminister zdrowia Janusz Cieszyński.

Jak przekonywali w poniedziałek wiceministrowie zdrowia e-recepta to ułatwienia dla lekarzy, farmaceutów, ale przede wszystkim dla pacjentów. Mamy w tym swój udział. Dzięki naszej aplikacji e-receptę można mieć też w swoim telefonie.

- Wystarczy zainstalować i uruchomić aplikację mObywatel - powiedział minister cyfryzacji Marek Zagórski. - Obecnie korzysta z niej niemal 350 tysięcy osób. Wciąż dodajemy tam nowe, wygodne dla użytkowników funkcjonalności. E-recepta jest jedną z nich - dodał szef MC.

Z telefonem do apteki

Co zrobić, aby w swoim telefonie najpierw znaleźć elektroniczną receptę, a później ją zrealizować?

KROK 1: Po pierwsze ściągnij na swój telefon i zainstaluj naszą aplikację mObywatel. Znajdziesz ją w sklepach Google Play i App Store. Jest bezpłatna, oficjalna i bezpieczna.

E-recepta w aplikacji mObywatel jest dostępna na smartfonach z systemem operacyjnym Android 6.0 wzwyż. Pracujemy nad tym, aby wkrótce to rozwiązanie było dostępne także dla właścicieli smartfonów z systemem iOS.

Jeśli masz telefon z systemem operacyjnym Android w mObywatelu znajdziesz nie tylko e-receptę, ale i mTożsamość oraz mPojazd. Jeśli masz telefon z systemem iOS, znajdziesz tam mTożsamość, która bardzo się przydaje. Dzięki niej możesz się wylegitymować wszędzie tam, gdzie nie jest wymagane okazanie dowodu osobistego lub paszportu, w tym w przychodni lekarskiej.

KROK 2: Jeśli masz już ściągniętą i zainstalowaną aplikację, wybierz w niej kartę eRecepta.

KROK 3: Będąc w aptece, wybierz którą e-receptę chcesz zrealizować. Pokaż farmaceucie ekran telefonu z wyświetlonym kodem QR. Jeśli nie chcesz pokazywać ekranu telefonu, podaj numer PESEL (swój lub osoby, na którą recepta jest wystawiona) oraz kod spod e-recepty.

Gotowe! ...i do przychodni.

E-recepta to nie jedyny powód, dla którego każdy pacjent ze smartfonem powinien zainstalować sobie aplikację mObywatel. Jak wspomnieliśmy - dzięki zawartemu w niej odzwierciedleniu danych z dowodu osobistego możemy się nią też legitymować wszędzie tam, gdzie nie mamy obowiązku okazywać dowodu osobistego.

- Placówki Podstawowej Opieki Zdrowotnej dołączają do placówek pocztowych, pociągów PKP Intercity i wielu innych miejsc, w których nie musimy legitymować się tradycyjnym dowodem osobistym. Wystarczy nam aplikacja mObywatel - powiedział minister cyfryzacji Marek Zagórski. - Wkrótce do ponad 22 tysięcy przychodni i szpitali trafią nasze naklejki „Tutaj możesz użyć aplikacji mObywatel”. Wszystko po to, by informacja na ten temat dotarła do wszystkich pacjentów - dodał szef MC.

Historyczny pakiet

Legitymowanie się aplikacją mObywatel w placówkach POZ stało się możliwe dzięki przepisom tzw. pakietu e-zdrowie, które obowiązują od 7 września. To największy w historii pakiet zmian, których celem jest przyspieszenie informatyzacji systemu ochrony zdrowia.

- Na tych zmianach skorzystają wszyscy. Dzięki nowym regulacjom założenie profilu zaufanego (PZ) będzie jeszcze prostsze i tym samym więcej osób dostanie dostęp do e-usług, w tym do Internetowego Konta Pacjenta - powiedział minister cyfryzacji Marek Zagórski. - Jak to możliwe? Uprawnienia do potwierdzania profilu zyskają lekarze, pielęgniarki, czy położne podstawowej opieki zdrowotnej. Decyzje w tym zakresie podejmuje Narodowy Fundusz Zdrowia. Zauważalnym skutkiem takich zmian będzie większa liczba punktów potwierdzających PZ. Nowe powstaną w przychodniach lekarskich. Obecnie w całej Polsce działa ponad 1500 takich miejsc - dodał szef MC.

PZ to nie tylko klucz do e-usług administracji publicznej (m.in. do możliwości zgłoszenia online narodzin dziecka). To także m.in. jedyny sposób zalogowania się do Internetowego Konta Pacjenta (IKP).

IKP to internetowa aplikacja, w której możemy znaleźć m.in. swoje e-recepty, historię leczenia, e-skierowania i inne usługi związane ze zdrowiem.

Obecnie z profilu zaufanego korzysta ponad 4,2 miliona Polaków.

Wydział Komunikacji
Biuro Ministra
Ministerstwo Cyfryzacji

eprasa.pl e8f044ab57

10 - 16 stycznia 2020

Piątek

20:00 Człowiek ze stali
TVN
film sf, Kanada, Wielka Brytania, USA, 2013

Młody Clark Kent mieszka na farmie w Smallville wraz z rodzicami, Marthą (Diane Lane) i Jonathanem (Kevin Costner). Jego życie zmienia się, gdy chłopak odkrywa, że posiada nadnaturalne zdolności. Potrafi szybować w powietrzu, widzi poprzez ściany i bez trudu podnosi nawet najcięższe przedmioty. W rzeczywistości Clark nie jest zwykłym dzieckiem. Jako niemowlę został odnaleziony przez Kentów, którzy następnie stworzyli mu dom. Naprawdę ma na imię Kal-El i urodził się na odległej planecie Krypton.

Sobota

21:30 Pojedynek na pustyni
TVP1
thriller, USA, 2014

Zamożny biznesmen, kolekcjoner trofeów Horton Madec przyjeżdża do niewielkiego miasta leżącego w stanie Nowy Meksyk. Przekupuje miejscowego szeryfa, by zgodził się zorganizować dla niego polowanie na zagrożonego wyginięciem muflona. Stróż prawa zwraca się w tej sprawie do młodego, ale doświadczonego przewodnika Bena. Ma on poprowadzić przybysza do kanionu za miastem. W trakcie polowania dochodzi do wypadku. Madec celuje w zarys sylwetki ledwie widoczny z oddali.

Niedziela

00:10 Inferno
POLSAT
thriller, USA, Węgry, 2016

Robert Langdon (Tom Hanks) to światowej sławy znawca symboli. Pewnego dnia przerażony profesor budzi się w jednym z florenckich szpitali. Nie wie, jak się tam znalazł, i dopiero po chwili uzmysławia sobie, że cierpi na amnezję. Jednocześnie próbuje rozwiązać zagadkę tajemniczego przedmiotu, który znalazł w swojej marynarce. Ma nadzieję, że zdolna lekarka Sienna Brooks (Felicity Jones) pomoże mu odzyskać pamięć. Razem z nią przemierza całą Europę, starając się powstrzymać szaleńca.

Poniedziałek

22:50 Terminator: Ocalenie
POLSAT
thriller sf, Niemcy, Wielka Brytania, USA, Włochy, 2009

Rok 2018. Światem rządzą zbuntowane maszyny. Ludzie próbują przetrwać w rozproszonych na Ziemi grupkach. Słuchają za pośrednictwem radia przekazu od jednego z dowódców ruchu oporu, Johna Connora. Matka mężczyzny, Sarah, wiele lat temu stoczyła walkę z przysłanymi z przyszłości terminatorami. Nagrała synowi wskazówki. To, co się stanie wkrótce, wciąż pozostaje zagadką. John ustala, że maszyny obrały sobie za główny cel zlikwidowanie jego ojca, Kyle'a Reese'a. Nigdy go nie spotkał.

Wtorek

20:05 Hitman
POLSAT
thriller, Francja, USA, 2007

Agent 47 to przystojny mężczyzna ubrany zawsze w czarny garnitur i białą koszulę z czerwonym krawatem. Wyróżnia go też gładko ogolona głowa i kod kreskowy wytatuowany nad karkiem. Od wczesnego dzieciństwa ćwiczył posługiwanie się nożem, strzelanie z broni palnej różnego kalibru i bezszelestne podkradanie się do ofiary. Potem trafił do międzynarodowej agencji ICA kształcącej płatnych zabójców. Precyzyjny, szybki i lojalny agent jest jednym z najlepszych w swoim fachu.

Środa

21:30 Nocny pościg
TVN
dramat sensacyjny, USA, 2015

Jimmy Conlon (Liam Neeson) to pochodzący z Bostonu gangster i płatny zabójca, który nigdy nie odrzucił zlecenia. Dawniej znany był jako Grabarz, najlepszy przyjaciel bossa mafii, Shawna Maguire'a (Ed Harris). Obecnie lata świetności w przestępczym świecie ma już za sobą. Osiągnął wiek pięćdziesięciu pięciu lat, prześladują go dawne grzechy. W dodatku od trzydziestu lat śladem Jimmy'ego podąża nieustępliwy stróż prawa, detektyw Harding (Vincent D'Onofrio).

Czwartek

20:45 Boska Florence
TVP2
film biograficzny, Francja, Wielka Brytania, 2016

Florence Jenkins jest spadkobierczynią ogromnej fortuny i miłośniczką kultury wysokiej. Dzięki odziedziczonemu po ojcu spadkowi może na wszystko sobie pozwolić. Niespełniona pianistka wiąże się ze światem sztuki i zaczyna odgrywać rolę mecenasa. Finansuje artystów, wspiera teatry. Ma jednak znacznie większe ambicje. Jenkins często odwiedza operę, w której nie tylko zasiada na widowni, lecz także występuje jako aktorka. Na scenie oraz w życiu osobistym towarzyszy jej ukochany mąż, St. Clair Bayfield.

piątek 10 stycznia

TVP 1

05:40 Jaka to melodia? - teleturniej muzyczny
06:15 Przysięga - serial obyczajowy, prod. Turcja, 2019
07:10 Elif - serial, prod. Turcja
08:00 Wiadomości
08:10 Pogoda poranna
08:15 Kwadrans polityczny
08:40 Korona królów - telenowela historyczna TVP
09:15 Magazyn śledczy Anity Gargas - magazyn
09:45 Okrasa łamie przepisy - magazyn kulinarny
10:15 Komisarz Alex - serial kryminalny TVP
11:10 Ojciec Mateusz - serial kryminalny TVP
12:00 Wiadomości
12:15 Agrobiznes
12:35 Agropogoda - magazyn
12:40 Magazyn Rolniczy
12:55 Natura w Jedynce - Pierwszy rok życia zwierzęcych maluchów - serial dokumentalny

SERIAL OBYCZAJOWY

14:00 Elif - serial, prod. Turcja, 2014
15:00 Wiadomości
15:15 Alarm! - magazyn
15:35 Gra słów. Krzyżówka
16:05 Przysięga - serial
17:00 Teleexpress
17:25 Jaka to melodia?
18:00 Klan - telenowela TVP
18:30 Korona królów
18:55 Jeden z dziesięciu
19:30 Wiadomości
20:10 Alarm! - magazyn
20:35 Blondynka - serial TVP
21:30 Archiwista - serial TVP
22:30 Jack Hunter - serial przygodowy
00:20 SEAL Team - komando Foki - serial
01:05 Kompania X - serial
01:55 Magazyn kryminalny

TVP 2

04:35 Koło fortuny
05:15 Doktor Kleist - serial
06:05 Planeta lasów
06:40 Familiada - teleturniej
07:15 Pytanie na śniadanie
11:00 Panorama
11:05 Pogoda
11:10 Pytanie na śniadanie Extra
11:25 Rodzinka.pl - serial komediowy TVP
11:55 Barwy szczęścia - serial obyczajowy TVP
12:30 Koło fortuny
13:05 Va Banque - teleturniej
13:35 Na sygnale - serial
14:10 Czterdziestolatek - serial TVP
15:10 Doktor Kleist - serial
16:00 Koło fortuny
16:35 Familiada - teleturniej
17:10 Więzień miłości
18:00 Panorama
18:20 Pogoda
18:30 Va Banque - teleturniej
18:55 Rodzinka.pl - serial

SERIAL OBYCZAJOWY

19:35 Barwy szczęścia - serial obyczajowy prod. TVP
20:40 Wrota Bohaterów - film fabularny, prod. Kanada, 2016, reż. Matthias Hoene, wyk. Mark Chao
22:40 Muzyka na weekend - magazyn muzyczny
23:45 Córka prezydenta - komedia romantyczna, prod. USA, 2004, reż. Forest Whitaker, wyk. Katie Holmes, Marc Blucas, Michael Keaton
01:40 Do zakochania jeden krok - film obyczajowy, prod. Wielka Brytania
03:35 Zakończenie dnia

TVN

04:50 Uwaga! - magazyn
05:15 Mango - telezakupy
06:20 Kuchenne rewolucje - program kulinarny
07:20 Doradca smaku
07:30 Dzień Dobry TVN - magazyn
11:00 Ukryta prawda - program obyczajowy
12:00 Szkoła
13:00 19 + - obyczajowy
14:00 Ugotowani - program kulinarno-rozrywkowy
15:00 Szpital - program obyczajowy
16:00 Szkoła
17:00 Kuchenne rewolucje - program kulinarno-rozrywkowy
18:00 Ukryta prawda - program obyczajowy
19:00 Fakty
19:35 Sport
19:45 Pogoda
19:49 Raport smogowy
19:50 Uwaga! - magazyn

FILM PRZYGODOWY

20:00 Człowiek ze stali - film przygodowy, USA, Kanada, Wielka Brytania, 2013, reż. Zack Snyder, wyk. Henry Cavill, Amy Adams, Michael Shannon, Diane Lane, Russell Crowe, Laurence Fishburne, Kevin Costner
23:00 Uniwersalny żołnierz - film S-F, USA, 1992, reż. Roland Emmerich, wyk. Jean-Claude Van Damme, Dolph Lundgren, Ally Walker, Ed O'Ross, Jerry Orbach
01:15 Kuba Wojewódzki - talk show
02:15 Kuchenne rewolucje
03:15 Noc magii

POLSAT

06:00 Nowy dzień z Polsat News
09:00 Malanowski i Partnerzy - serial kryminalny
10:00 Dzień, który zmienił moje życie - serial obyczajowy, prod. Polska
11:00 Dlaczego ja?
12:00 Gliniarze
13:00 Trudne sprawy
14:00 Pierwsza miłość - serial obyczajowy, prod. Polska
14:45 Dlaczego ja?
15:50 Wydarzenia
16:10 Pogoda
16:15 Interwencja - magazyn reporterów
16:30 Na ratunek 112
17:00 Gliniarze
18:00 Pierwsza miłość - serial obyczajowy, prod. Polska
18:50 Wydarzenia
19:20 Sport
19:25 Pogoda
19:30 Świat według Kiepskich - serial

FILM PRZYGODOWY

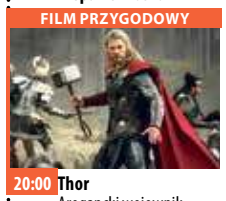

20:00 Thor Arogancki wojownik Thor zostaje wygnany z Asgardu przez swojego ojca Odyna na Ziemię, gdzie musi walczyć, by odzyskać honor i utracone moce.
22:25 Resident Evil: Zaświaty Po jednoosobowym ataku na korporację Umbrella, nadludzkie zdolności Alice zostają zneutralizowane.
00:45 Zmowa
02:40 Tajemnice losu
04:55 Disco gramy - program rozrywkowy prod. Polska
05:40 Telezakupy TV Okazje

TVP Kultura

07:00 Teledyski - muzyka klasyczna
08:00 Informacje kulturalne - informator kulturalny
08:20 Studio Kultura
08:40 Głowa do góry - film animowany, prod. Holandia, 2016, reż. Joris Oprins, Job Roggeveen
09:00 Wyjdę z siebie - film animowany
09:20 Droga do domu - dramat, prod. Chiny, 1999, reż. Zhang Yimou, wyk. Ziyi Zhang, Honglei Sun, Hao Zheng
11:00 Rzeka kłamstwa - serial TVP
12:45 Antarktyda - film animowany
12:50 Lamus - film animowany, reż. Daniel Szczechura
13:10 Alcesta - opera, prod. Niemcy, Hiszpania, 2014
15:50 Studio Kultura

KOMEDIA

16:15 Zakochany anioł - komedia romantyczna, prod. Polska, 2005
18:00 Mrożek i Baltazar - film dokumentalny
19:05 Teledyski
19:10 Tygodnik Kulturalny
20:00 Informacje kulturalne
20:30 Kino Mistrzów - Sugarland Express - dramat
22:25 Brian Johnson: Życie w trasie - Lars Ulrich
23:25 Tygodnik Kulturalny
00:15 Wstęp do filmu
00:20 Słodkie życie - film obyczajowy
03:15 Informacje kulturalne
03:45 Kino nocne - W drodze do domu - dramat
05:10 Taśmy Kultury - Zabawa gości - widowisko

TV Puls

06:00 Nash Bridges Serial sensacyjny opowiadający o walce z przestępczością na ulicach San Francisco. Głównym bohaterem jest sprytny policjant Nash Bridges (Don Johnson), który w raz ze swoim partnerem Joe Dominguez (Cheech Marin) walczy z przestępczością w mieście.
08:00 Lombard. Życie pod zastaw - serial obyczajowy
09:00 Rodzinny interes
10:00 Zaklinaczka duchów
12:00 Kobra - oddział specjalny - fabularny
14:00 Agenci NCIS: Los Angeles - fabularny
15:00 Lombard. Życie pod zastaw - serial obyczajowy

SERIAL OBYCZAJOWY

16:00 Rodzinny interes - serial obyczajowy prod. Polska
18:00 Lombard. Życie pod zastaw - serial Prowadzenie lombardu to zajęcie ciekawe, momentami ekscytujące, ale często i niebezpieczne. Bohaterami serialu są: właściciel Kazimierz Barski, jego rodzina i przyjaciele.
20:00 Akt odwagi
22:05 Ocalony
00:40 Bitwa o Long Tan
03:05 Tajemnice medyczne - film akcji
03:50 Dyżur
04:35 Z archiwum policji - fabularny
05:00 Dyżur

TVN 7

05:10 Szkoła
06:10 Mango - telezakupy
07:30 Sędzia Anna Maria Wesołowska - program sądowy
08:30 Ukryta prawda - program obyczajowy
10:30 Mango telezakupy
10:50 Idealna niania - program rozrywkowy
12:20 Sąd rodzinny - program sądowy
13:20 Szpital - program obyczajowy
14:20 Sędzia Anna Maria Wesołowska - program sądowy
15:20 Ukryta prawda - program obyczajowy
16:20 Sąd rodzinny - program sądowy
17:20 SOS Ekipy w akcji
18:25 Brzydula - serial obyczajowy, Polska
19:00 Ukryta prawda - program obyczajowy

FILM SENSACYJNY

20:00 W cieniu chwały - film sensacyjny, USA, Niemcy, 2008, reż. Gavin O'Connor, wyk. Colin Farrell, Edward Norton, Jon Voight, Noah Emmerich, Jennifer Ehle, John Ortiz
22:45 Tożsamość Bourne'a - film sensacyjny, USA, Niemcy, Czechy, 2002, reż. Doug Liman, wyk. Matt Damon, Franka Potente, Chris Cooper, Clive Owen, Brian Cox, Adewale Akinnuoye -Agbaje, Gabriel Mann, Julia Stiles
01:10 Druga strona medalu - talk show
02:40 Noc magii

TV 4

06:00 Anatomia głupoty według Richarda Hammonda
08:00 Nasz Nowy Dom
09:00 Strażnik Teksasu Cordell Walker (Chuck Norris) walczy ze wszystkimi formami przestępczości w stanie Teksas. Pomagają mu w tym inni agenci na czele z Jimmym Trivettem (Clarence Gilyard Jr.) oraz pani prokurator Alex Cahill Walker (Sheree J. Wilson). Po dobrze wykonanym zadaniu wszyscy spotykają się w barze emerytowanego strażnika C.D. Parkera (Noble Willingham).
12:00 Septagon - serial
14:00 STOP Drogówka - magazyn
15:00 Policjantki i Policjanci - serial obyczajowy prod. Polska
16:00 Sekrety Sąsiadów

SERIAL KRYMINALNY

18:00 Septagon - serial kryminalny prod. Polska
19:00 Policjantki i Policjanci - serial obyczajowy, prod. Polska
20:00 Gwiazdy Kabaretu
21:00 Sprawiedliwi - Wydział Kryminalny
23:05 Wolni strzelcy Robert, Whitaker Forest Po ukończeniu akademii policyjnej Malo dostaje propozycję dołączenia do oddziału Joe Sarcone, byłego partnera swojego nieżyjącego ojca.
01:10 STOP Drogówka
02:15 Interwencja
02:30 Graffiti
02:40 Disco Polo Life
03:40 Top 10 lista przebojów

eprasa.pl e8f044ab57

KURIER GMIN
TYGODNIK POWIATU WOŁOWSKIEGO
www.kuriergmin.pl

sobota 11 stycznia

TVP 1

05:35 **Klan** - telenowela TVP
06:25 **Sprawa dla reportera**
07:20 **Rok w ogrodzie**
07:45 **Rok w ogrodzie Extra** - magazyn
08:00 **Pełnosprawni**
08:25 **Wojsko - polskie.pl**
08:55 **Studio Raban**
09:20 **Rodzinny ekspres**
09:50 **Wilki morskie** - film wojenny, prod. Wielka Brytania, Szwajcaria, USA, 1980, reż. Andrew L. McLaglen, wyk. Gregory Peck, Roger Moore, David Niven, Trevor Howard
12:00 **Polskie Ślady** - reportaż
12:40 **Fascynujący świat** - Góry i ich mieszkańcy - film dokumentalny, prod. Wielka Brytania, 2017
13:45 **Okrasa łamie przepisy** - Ryby z Zalewu Wiślanego - magazyn kulinarny
14:15 **Z pamięci** - felieton
14:20 **Przyrodnik na tropie**

REALITY SHOW

15:00 **Sanatorium miłości** - reality show
15:50 **Skoki Narciarskie** - Puchar Świata, Val di Fiemme - konkurs
17:00 **Teleexpress**
17:10 **Skoki Narciarskie** - Puchar Świata, Val di Fiemme - konkurs
18:30 **Młody Piłsudski** - serial historyczny TVP
19:30 **Wiadomości**
20:10 **Alarm!** - magazyn
20:35 **Komisarz Alex** - serial
21:30 **Hit na sobotę - Pojedynek na pustyni** - thriller
23:15 **Sunset Park: Gra o wszystko**
00:55 **Jack Hunter - Jack Hunter i zaginiony skarb Ugaritu** - serial

TVP 2

04:35 **Koło fortuny** - teleturniej
05:10 **Barwy szczęścia** - serial obyczajowy TVP
06:20 **Dla niesłyszących** - M jak miłość - serial TVP
07:15 **Pytanie na śniadanie**
10:50 **Pogoda**
10:55 **Pytanie na śniadanie Extra9**
11:20 **To je Borowicz. Podróże ze smakiem**
11:55 **Pasjonaci** - dokument
13:00 **Kabaret**
14:00 **Familiada** - teleturniej
14:35 **Koło fortuny**
15:15 **Szansa na sukces. Eurowizja Junior 2019** - widowisko muzyczne
16:25 **Rodzinka.pl** - serial komediowy TVP
16:55 **The Wall. Wygraj marzenia** - teleturniej
17:45 **Dla niesłyszących** - Słowo na niedzielę
18:00 **Panorama**
18:20 **Pogoda**

SERIAL OBYCZAJOWY

18:35 **Lepsza połowa** - serial TVP, reż. Kristoffer Rus
19:35 **Lajk!**
20:05 **The Voice Kids Przesłuchania w ciemno**
22:15 **Do zakochania jeden krok** - film obyczajowy, prod. Wielka Brytania, 2017, reż. Richard Locraine, wyk. Imelda Staunton, Timothy Spall, Celia Imrie
00:15 **Wrota Bohaterów** - film fabularny
02:10 **Na karuzeli życia** - film fabularny, prod. USA, 2017, reż. Woody Allen, wyk. Kate Winslet, Juno Temple
03:55 **Zakończenie dnia**

TVN

04:50 **Uwaga!** - magazyn
05:15 **Mango** - telezakupy
07:30 **Dzień Dobry TVN** - magazyn
11:00 **Na Wspólnej** - serial obyczajowy, Polska
12:55 **Top Model** - program rozrywkowy
14:40 **Akademia policyjna II: Pierwsze zadanie** - film komedia, USA, 1985, reż. Jerry Paris, wyk. Steve Guttenberg, Bubba Smith
16:25 **Kobieta na krańcu świata**
17:00 **Starsza pani musi fiknąć**
18:00 **Kuchenne rewolucje** - program kulinarno-rozrywkowy
19:00 **Fakty**
19:25 **Sport**
19:35 **Pogoda**
19:44 **Raport smogowy** - poznaj kolory powietrza
19:45 **Uwaga!** - magazyn

KOMEDIA

20:00 **Na pewno, być może** - film komedia USA, Francja, Niemcy, Wielka Brytania, 2008, reż. Adam Brooks, wyk. Ryan Reynolds, Isla Fisher, Abigail Breslin, Elizabeth Banks, Rachel Weisz, Kevin Kline
22:20 **Okrucieństwo nie do przyjęcia** - film komedia USA, 2003, reż. Joel Coen, wyk. George Clooney, Catherine Zeta-Jones, Geoffrey Rush, Cedric the Entertainer, Edward Herrmann
00:25 **MasterChef**
01:55 **Uwaga!** - magazyn
02:15 **Noc magii**

POLSAT

06:00 **Nowy dzień z Polsat News**
08:40 **Scooby-Doo: Maska Błękitnego Sokoła**
10:15 **Ewa gotuje**
10:45 **Faceci w czerni** Bohaterowie tej, jednej z najbardziej kasowych komedii w dziejach kina: agent J i agent K to przedstawiciele tajnej organizacji rządowej, tropiącej przybyszów z Kosmosu.
12:50 **Jak rozpętałem II wojnę światową cz. 1 - Ucieczka**
14:45 **Cztery wesela**
15:45 **Sopocki Hit Kabaretowy**
17:45 **Chłopaki do wzięcia**
18:50 **Wydarzenia**
19:20 **Sport**
19:25 **Pogoda**
19:30 **Świat według Kiepskich** - serial komediowy

FILM PRZYGODOWY

20:10 **Księga dżungli** - film przygodowy Film oparty na motywach ponadczasowych opowiadań Rudyarda Kiplinga. Powstał w wyniku inspiracji klasyczną animacją Disneya o tym samym tytule. Mowgli, chłopiec wychowany w dżungli przez watahę wilków, musi opuścić jedyny znany mu dom.
22:30 **X-Men: Przeszłość która nadejdzie**
01:20 **Czarny motyl**
03:20 **Tajemnice losu** - program ezoteryczny
04:55 **Disco gramy** - program rozrywkowy prod. Polska
05:40 **Telezakupy TV Okazje**

TVP Kultura

07:35 **Powróćmy jak za dawnych lat**
08:10 **Informacje kulturalne**
08:40 **Serialowa nostalgia** - Zmiennicy - serial TVP
09:50 **Animama** - Straszny sen majsterkowicza - film
10:00 **Animama** - Warzywa
10:05 **Animama** - Kiedy pojawia się deszcz - film
10:10 **Animama** - Katar - film animowany, reż. Hieronim Neumann
10:30 **Scena Klasyczna**
11:25 **Dokument tygodnia** - Rzeźbiarka snów
12:35 **300 mil do nieba** - dramat, prod. Polska
14:10 **Szlakiem Kolberga**
14:40 **„Król Roger" w Szwajcarii** - reportaż
15:10 **Jutro wstanę rano i oparzę się herbatą**
16:55 **Retro kino** - Łódź ratunkowa - dramat
18:40 **Zastrzeliła mnie pani**

FILM FABULARNY

20:30 **Bilet do kina - Mary Reilly** - film fabularny, prod. USA, 1995, reż. Stephen Frears
22:25 **Black Sabbath** - The end of the end - film dokumentalny, prod. Wielka Brytania, 2017, reż. Dick Carruthers
00:10 **Mocne Kino** - Wstręt - dramat, prod. Wielka Brytania, 1965, reż. Roman Polański, wyk. Catherine Deneuve, Ian Hendry, John Fraser, Patrick Wymark
02:05 **Performance „Konteksty 2019"**
03:05 **Kino Mistrzów** - Sugarland Express - dramat, prod. USA, 1974

TV Puls

05:55 **Pan wzywał, Milordzie?** Akcja tej przezabawnej komedii rozgrywa sie w rezydencji Lorda Meldeuma w Londynie, w 1927 roku. Głową rodziny jest Lord Meldrum - wdowiec, poszukujący przygód miłosnych w ramionach Lady Agaty Shawcross (bez sprzeciwu jej męża, do którego doszły wieści, że Lord Meldrum nie może pozwolić sobie na zbyt dużą zażyłość z kobietami, na skutek odiesionych ran wojennych). Ona sama szukała podobnych przygód w ramionach przynajmniej dziesieciu innych mężczyzn
07:00 **Taki jest świat** - program informacyjny
07:50 **Przygody Merlina**
08:50 **13 Posterunek 2**

SERIAL OBYCZAJOWY

10:10 **Rodzinny interes** - serial obyczajowy prod. Polska
15:00 **Lombard. Życie pod zastaw** - serial obyczajowy
20:00 **John Stratton** Agent brytyjskich sił specjalnych dostaje zadanie wytropienia globalnej organizacji.
21:55 **Renegaci**
23:55 **Siła taktyczna**
01:50 **Taki jest świat** - program informacyjny
02:50 **Biesiada na cztery pory roku** - serial obyczajowy
03:25 **Menu na miarę** - fabularny
04:35 **Z archiwum policji** - fabularny

TVN 7

04:55 **Ukryta prawda** - program obyczajowy
05:55 **Mango** - telezakupy
08:00 **Ukryta prawda** - program obyczajowy
11:00 **My Way**
11:35 **Brzydula** - serial obyczajowy, Polska
13:55 **Strachy na psiaki** - film rodzinny, USA, Kanada, 2011, reż. Robert Vince, wyk. Harland Williams, Elisa Donovan, Jennifer Elise Cox, Sierra McCormick
15:45 **Mała księżniczka** - film rodzinny, USA, 1995, reż. Alfonso Cuarón, wyk. Eleanor Bron, Liam Cunningham, Liesel Matthews, Rusty Schwimmer, Arthur Malet
17:50 **Miłość jak narkotyk** - film komedia, USA, 1997, reż. Griffin Dunne, wyk. Meg Ryan

FILM SENSACYJNY

20:00 **Krucjata Bourne'a** - film sensacyjny, USA, Niemcy, 2004, reż. Paul Greengrass, wyk. Matt Damon, Brian Cox, Julia Stiles, Franka Potente, Joan Allen, Karl Urban, Gabriel Mann
22:20 **Dzika rzeka** - film sensacyjny, USA, 1994, reż. Curtis Hanson, wyk. Meryl Streep, Kevin Bacon, David Strathairn, John C. Reilly, Joseph Mazzello
00:40 **Geneza nienawiści** - dokument
01:40 **Druga strona medalu** - talk show
02:15 **Noc magii**

TV 4

06:00 **Pan Peabody i Sherman Show**
07:05 **Kacze opowieści**
09:00 **Galileo**
11:05 **Policjantki i Policjanci** - serial obyczajowy, prod. Polska Opowieść o dwóch oddziałach patrolujących ulice współczesnego Wrocławia. Pijackie zaułki, zapyziałe podwórka, złodziejskie mety - odważna ekipa pojawia się w najgorszych zakamarkach miasta, aby poznać mroczną rzeczywistość.
14:05 **STOP Drogówka**
15:05 **Zabójcze tornado** Obcy atakują ziemię używając sztucznie wywoływanych elektromagnetycznych tornad.
17:00 **Drużyna A**
19:00 **Galileo**
20:00 **Policjantki i Policjanci**

SERIAL KRYMINALNY

22:00 **Sprawiedliwi - Wydział Kryminalny** - serial kryminalny prod. Polska
00:05 **Grzesznicy i święci** Detektyw Sean Riley z Nowego Orleanu próbuje się podnieść po śmierci syna i nieudanym małżeństwie. Jego sytuacji nie ułatwia fakt, że grozi mu zawieszenie w pracy. Tymczasem - razem z młodym detektywem z wydziału zabójstw, Willem Ganzem - ma przeprowadzić śledztwo dotyczące serii brutalnych morderstw, które pogrążyły miasto w wojnie gangów.
02:20 **Interwencja**

niedziela 12 stycznia

TVP 1

05:15 **Klan** - telenowela TVP
06:05 **Słownik polsko@polski** - talk - show
06:35 **Wojsko - polskie.pl**
07:00 **Transmisja Mszy Świętej z Sanktuarium Bożego Miłosierdzia w Łagiewnikach**
08:00 **Tydzień**
08:30 **Zakochaj się w Polsce** - Częstochowa - magazyn
09:05 **Ziarno** - Piękny świat - Pan Bóg stworzył wszystko! - magazyn
09:40 **Las bliżej nas**
10:10 **Lalka** - Widziadło - serial
11:45 **Między ziemią a niebem** - magazyn
12:00 **Anioł Pański**
12:15 **Między ziemią a niebem** - magazyn
12:50 **Misja Bangladesz** - Kościół w stawie - reportaż
13:15 **BBC w Jedynce** - Ziemia widziana z kosmosu
14:15 **Z pamięci** - felieton

SERIAL KRYMINALNY

14:25 **Ojciec Mateusz** - serial kryminalny TVP
15:25 **Komisarz Alex** - serial kryminalny TVP
16:20 **Skoki Narciarskie** - Puchar Świata, Val di Fiemme - konkurs
17:30 **Teleexpress**
17:40 **Skoki Narciarskie** - Puchar Świata
18:45 **Jaka to melodia?**
19:30 **Wiadomości**
20:15 **Młody Piłsudski** - serial
21:15 **Sanatorium miłości**
22:15 **Zakochana Jedynka** - Zimowa miłość - film
23:55 **Pojedynek na pustyni** - thriller
01:35 **Jaka to melodia?**
02:15 **Sunset Park: Gra o wszystko**

TVP 2

04:30 **Dla niesłyszących** - Słowo na niedzielę - Cudowny zamek
04:40 **Barwy szczęścia** - serial obyczajowy TVP
06:20 **Dla niesłyszących** - M jak miłość - serial TVP
07:15 **Pytanie na śniadanie**
11:50 **The Voice Kids Przesłuchania w ciemno**
14:00 **Familiada** - teleturniej
14:35 **Koło fortuny**
15:15 **Szansa na sukces**
16:25 **Rodzinka.pl** - serial komediowy TVP
16:55 **Najgorszy Kucharz**
18:00 **Panorama**
18:20 **Pogoda**
18:30 **Na dobre i na złe** - serial TVP
19:30 **Na sygnale** - serial fabularyzowany TVP
20:05 **Robbie Williams Christmas Present. Gala Piosenek Świątecznych** - koncert

WESTERN

21:25 **3.10 do Yumy** - western, prod. USA, 2007, reż. James Mangold, wyk. Christian Bale, Russell Crowe, Ben Foster
23:35 **Kino bez granic - Wojna Charliego Wilsona** - dramat, prod. USA, 2007, reż. Mike Nichols, wyk. Tom Hanks, Julia Roberts
01:25 **Rollercoaster** - film sensacyjny, prod. USA, 1977, reż. James Goldstone, wyk. Henry Fonda
03:25 **Pograbek** - film obyczajowy, reż. Jan Jakub Kolski, wyk. Grażyna Błęcka-Kolska
04:40 **Zakończenie dnia**

TVN

04:50 **Uwaga!** - magazyn
05:15 **Mango** - telezakupy
07:30 **Dzień Dobry TVN** - magazyn
11:00 **Projektanci piękna**
11:30 **Co za tydzień** - magazyn
12:00 **28. Finał Wielkiej Orkiestry Świątecznej Pomocy**
12:30 **Naga broń** - film komedia, USA, 1988, reż. David Zucker, wyk. Leslie Nielsen, Priscilla Presley
14:15 **28. Finał Wielkiej Orkiestry Świątecznej Pomocy** - program
14:40 **Naga broń 2 1/2** - film komedia, USA, 1991, reż. David Zucker, wyk. Leslie Nielsen, Priscilla Presley, George Kennedy
16:25 **28. Finał Wielkiej Orkiestry Świątecznej Pomocy**

KOMEDIA

16:50 **Naga broń 33 1/3** - film komedia, USA, prod. 1994
18:40 **28. Finał Wielkiej Orkiestry Świątecznej Pomocy**
19:00 **Fakty**
19:44 **Raport smogowy**
19:45 **28. Finał Wielkiej Orkiestry Świątecznej Pomocy**
20:10 **Godziny szczytu II** - film sensacyjny
22:10 **28. Finał Wielkiej Orkiestry Świątecznej Pomocy**
00:00 **Nieuchwytny cel** - film sensacyjny, USA, 1993, reż. John Woo
02:00 **MasterChef** - program rozrywkowy
03:30 **Noc magii**

POLSAT

06:00 **Nowy dzień z Polsat News**
08:25 **Zambezia**
10:15 **Księga dżungli**
12:30 **X-Men: Przeszłość która nadejdzie** W przyszłości mutanci żyją w ciągłym zagrożeniu. Są skutecznie ścigani przez Sentinele, 5,5-metrowe mordercze machiny, które nie tylko wykrywają gen mutacji, ale także przejmują moce i wygląd swoich ofiar. By przetrwać, mutanci muszą wpłynąć sprawić, żeby Sentinele nigdy nie powstały.
15:15 **Thor**
17:40 **Nasz Nowy Dom**
18:50 **Wydarzenia**
19:30 **Państwo w Państwie**
20:00 **Kabarety Rybnik 2017**
22:10 **W rytmie serca**
23:10 **Ślad**

THRILLER

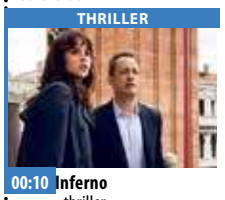

00:10 **Inferno** - thriller Słynny badacz symboli Robert Langdon budzi się z amnezją we włoskim szpitalu i odkrywa, że ktoś na niego poluje. Langdon łączy siły z doktor Sienną Brooks, która, jak sądzi, pomoże mu odzyskać pamięć i wspomnienia. Razem, kierując się wskazówkami z poematu Dantego, przemierzają Europę i ścigają się z czasem pragnąc za wszelką cenę powstrzymać szaleńca, który - za sprawą wirusa - chce zdziesiątkować ludzkość.
03:00 **Tajemnice losu** - program ezoteryczny

TVP Kultura

07:00 **Teledyski**
07:30 **Którędy po sztukę**
07:45 **Informacje kulturalne**
08:20 **Serialowa nostalgia** - Wszystkie stworzenia duże i małe - serial
09:20 **Niezapomniany Leonard Bernstein** - Spotkania z muzyką
10:25 **Karnawał Zwierząt** - film animowany
11:05 **Trzeci punkt widzenia** - program publicystyczny
11:40 **Hamlet** - dramat
14:00 **Amator** - dramat
16:05 **Sylwester w Filharmonii 2019**
17:00 **Szlakiem miejsc niezwykłych** - Pomniki Historii
17:15 **Niedziela ze... Skaldami**

DRAMAT

20:00 **Gallipoli** - dramat, prod. Australia, 1996, reż. Peter Weir, wyk. Mel Gibson
22:00 **Scena alternatywna**
22:35 **Alter** - magazyn
23:15 **Dokument.pl** - Ballada o kozie - film
00:20 **Bilet do kina - Mary Reilly** - film fabularny, prod. USA, 1995, reż. Stephen Frears, wyk. Julia Roberts, John Malkovich, Gleen Close, George Cole, Michael Gambon
02:15 **Zastrzeliła mnie pani. Życie i śmierć Sama Cooke'a**
04:05 **Teledyski**
05:50 **Zakończenie dnia**

TV Puls

06:00 **Lombard. Życie pod zastaw** - serial
08:15 **Obłędny rycerz** Podszywający się pod rycerza giermek William bierze udział w turnieju rycerskim.
10:45 **Willow** Karzeł Willow wyrusza z misją mającą na celu ochronę niemowlęcia przed złą królową.
13:25 **Najpiękniejsze baśnie: Nowe szaty cesarza**
14:35 **W imię króla**
17:05 **Robin Hood: Książę złodziei** Po powrocie do Anglii Robin odkrywa, że stracił rodzinny majątek. Przyłącza się do bandy rzezimieszków napadających w lesie Sherwood na bogatych podróżnych.

FILM AKCJI

20:00 **Zawrotna prędkość** - film akcji Dwaj bracia trudniący się kradzieżą luksusowych samochodów jadą do Francji, gdzie podpadają lokalnej mafii.
21:55 **Leon zawodowiec** Płatny morderca ratuje dwunastoletnią dziewczynkę, której rodzina została zabita przez skorumpowanych policjantów.
00:20 **Od zmierzchu do świtu**
02:30 **Skorpion** - fabularny
03:35 **Taki jest świat** - program informacyjny
04:15 **Z archiwum policji** - fabularny

TVN 7

04:50 **Ukryta prawda** - program obyczajowy
05:50 **Mango** - telezakupy
07:55 **My Way**
08:30 **Ukryta prawda** - program obyczajowy
11:20 **ParaNorman** - film przygodowy, USA, 2012, reż. Chris Butler, Sam Fell, wyk. Kodi Smit-McPhee, Tucker Albrizzi, Anna Kendrick, Casey Affleck
13:20 **Nieugięty Luke** - film sensacyjny, USA, 1967, reż. Stuart Rosenberg, wyk. Paul Newman, George Kennedy, Jo Van Fleet, J.D. Cannon, Lou Antonio, Strother Martin
15:50 **Nowy Jork, nowa miłość** - film komedia, USA, 2004, reż. Dennie Gordon, wyk. Ashley Olsen, Mary-Kate Olsen, Eugene Levy, Andy Richter

FILM PRZYGODOWY

17:45 **Mój przyjaciel delfin II: Ocalić Mandy** - film przygodowy, USA, 2014, reż. Charles Martin Smith, wyk. Morgan Freeman, Ashley Judd, Harry Connick Jr.
20:00 **Saga Zmierzch: Przed świtem Część II** - film horror, USA, 2012, reż. Bill Condon, wyk. Kristen Stewart, Robert Pattinson, Taylor Lautner
22:25 **Nad życie** - film obyczajowy, Polska, 2012, reż. Anna Plutecka-Mesjasz, wyk. Michał Żebrowski, Olga Bołądź, Danuta Stenka, Andrzej Mastalerz, Marek Kasprzyk
00:25 **Druga strona medalu**

TV 4

06:00 **Pan Peabody i Sherman Show**
07:05 **Kacze opowieści**
08:35 **Drużyna A**
10:30 **Galileo**
12:30 **Gwiazdy Kabaretu**
14:35 **Ona to on** Viola, by zrealizować swoje marzenie, decyduje się udawać własnego brata-bliźniaka. Kiedy chłopak w tajemnicy przed wszystkimi wyjeżdża na parę tygodni do Londynu, przebrana za niego siostra zjawia się w jego campusie, gdzie jej celem jest dostanie się do szkolnej drużyny futbolowej.
16:45 **Cuda z nieba** Film oparty na prawdziwej historii Annabel Beam, która w niezwykły sposób ozdrowiała z nieuleczalnej choroby.
19:00 **Galileo**

FILM AKCJI

20:00 **Krwawy sport** Frank Dux postanawia wziąć udział w nielegalnym turnieju "kumite" - dopuszczającym wszelkie style i formy walk, nawet śmiertelne.
22:00 **Szyfry wojny** Akcja rozgrywa się w czasach II wojny światowej. Amerykański żołnierz otrzymuje od swych przełożonych niezwykłe zadanie: ma za wszelką cenę chronić młodego Indianina z plemienia Nawaho.
00:40 **Kobiety i mafia**
02:40 **Disco Polo Life** - program rozrywkowy
03:40 **Top 10 lista przebojów**
05:45 **Telezakupy TV Okazje**

eprasa.pl e8f044ab57

poniedziałek 13 stycznia

TVP 1

05:40 **Jaka to melodia?** - teleturniej muzyczny
06:20 **Przysięga** - serial obyczajowy, prod. Turcja
07:10 **Elif** - serial, prod. Turcja
08:00 **Wiadomości**
08:10 **Pogoda poranna**
08:15 **Kwadrans polityczny**
08:40 **Korona królów**
09:20 **Ranczo** - serial obyczajowy TVP
10:15 **Komisarz Alex** - serial kryminalny TVP
11:10 **Ojciec Mateusz** - serial kryminalny TVP, reż. Filip Zylber, wyk. Artur Żmijewski, Kinga Preis, Piotr Polk, Michał Piela, Rafał Cieszyński, Bartłomiej Firlet
12:00 **Wiadomości**
12:15 **Agrobiznes**
12:35 **Agropogoda** - magazyn
12:40 **Magazyn Rolniczy**
12:55 **BBC w Jedynce** - Ziemia widziana z kosmosu

SERIAL OBYCZAJOWY

14:00 **Elif** - serial, prod. Turcja, 2014
15:00 **Wiadomości**
15:15 **Alarm!** - magazyn
15:35 **Gra słów. Krzyżówka**
16:05 **Przysięga** - serial
17:00 **Teleexpress**
17:25 **Jaka to melodia?**
18:00 **Klan** - telenowela TVP
18:30 **Korona królów**
18:55 **Jeden z dziesięciu**
19:30 **Wiadomości**
20:00 **„Radio, kamera, akcja!"**
20:10 **Alarm!** - magazyn
20:30 **Leśniczówka**
21:00 **Teatr Telewizji - Igraszki z diabłem**
22:50 **Helenka** - film
23:50 **Archiwista** - serial TVP
00:45 **Sanatorium miłości**

TVP 2

05:20 **Doktor Kleist** - serial
06:15 **Coś dla Ciebie**
06:40 **Familiada**
07:15 **Pytanie na śniadanie**
11:00 **Panorama**
11:05 **Pogoda**
11:10 **Pytanie na śniadanie Extra**
11:25 **Rodzinka.pl** - serial komediowy TVP
11:55 **Barwy szczęścia** - serial
12:30 **Koło fortuny**
13:05 **Va Banque** - teleturniej
13:35 **Na sygnale** - serial fabularyzowany TVP
14:05 **Coś dla Ciebie**
14:30 **Operacja Zdrowie!**
15:05 **Doktor Kleist** - serial
15:50 **Zainwestuj w marzenia**
16:00 **Koło fortuny**
16:35 **Familiada** - teleturniej
17:10 **Więzień miłości**
18:00 **Panorama**
18:30 **Va Banque** - teleturniej
18:55 **Rodzinka.pl** - serial

SERIAL OBYCZAJOWY

19:35 **Barwy szczęścia** - serial obyczajowy TVP
20:55 **M jak miłość** - serial TVP
21:50 **Lepsza połowa** - serial
22:30 **Młodzi lekarze** - telenowela dokumentalna TVP
23:30 **Walc w alejkach** - film obyczajowy, prod. Niemcy, 2018, reż. Thomas Stuber, wyk. Franz Rogowski, Sandra Hüller, Peter Kurth
01:40 **Głęboka woda** - serial TVP
02:35 **3.10 do Yumy** - western, prod. USA, 2007, reż. James Mangold, wyk. Christian Bale, Russell Crowe, Ben Foster
04:35 **Zakończenie**

TVN

05:45 **Mango** - telezakupy
06:50 **Nowa Maja w ogrodzie**
07:20 **Akademia ogrodnika**
07:30 **Dzień Dobry TVN**
11:00 **Ukryta prawda** - program obyczajowy
12:00 **Szkoła**
13:00 **19 +** - obyczajowy
14:00 **Ugotowani** - program kulinarno-rozrywkowy
15:00 **Szpital** - program obyczajowy
16:00 **Szkoła**
17:00 **Kuchenne rewolucje** - program kulinarno-rozrywkowy
18:00 **Ukryta prawda** - program obyczajowy
19:00 **Fakty**
19:35 **Sport**
19:45 **Pogoda**
19:49 **Raport smogowy - poznaj kolory powietrza**
19:50 **Uwaga!** - magazyn
20:10 **Doradca smaku**

SERIAL OBYCZAJOWY

20:15 **Na Wspólnej** - serial obyczajowy, Polska
20:55 **Milionerzy**
21:30 **Klinika bez tajemnic**
22:30 **Piekielna głębia** - film sensacyjny, USA, 1999, reż. Renny Harlin, wyk. Saffron Burrows, Thomas Jane, LL Cool J, Samuel L. Jackson, Michael Rapaport, Stellan Skarsgard, Jacqueline McKenzie, Aida Turturro
00:40 **Co za tydzień** - magazyn
01:10 **Stylowy projekt**
01:45 **MasterChef** - program rozrywkowy
03:15 **Uwaga!** - magazyn
03:35 **Noc magii**

POLSAT

06:00 **Nowy dzień z Polsat News**
09:00 **Malanowski i Partnerzy** - serial kryminalny
10:00 **Dzień, który zmienił moje życie** - serial obyczajowy, prod. Polska
11:00 **Dlaczego ja?**
12:00 **Gliniarze**
13:00 **Trudne sprawy**
14:00 **Pierwsza miłość** - serial obyczajowy, prod. Polska
14:45 **Dlaczego ja?**
15:50 **Wydarzenia**
16:10 **Pogoda**
16:15 **Interwencja** - magazyn reporterów
16:30 **Na ratunek 112**
17:00 **Gliniarze**
18:00 **Pierwsza miłość** - serial obyczajowy, prod. Polska
18:50 **Wydarzenia**
19:20 **Sport**
19:25 **Pogoda**
19:30 **Świat według Kiepskich** - serial

FILM SENSACYJNY

20:10 **MEGA HIT - Inferno** Słynny badacz symboli Robert Langdon budzi się z amnezją we włoskim szpitalu i odkrywa, że ktoś na niego poluje.
22:50 **Terminator: Ocalenie** Akcja filmu osadzona jest w post-apokaliptycznym 2018 roku. John Connor to człowiek, którego przeznaczeniem jest prowadzić opór przeciwko Skynet i armii Terminatorów.
01:25 **Hitman** - film akcji prod. 2007
02:25 **Tajemnice losu**
04:55 **Disco gramy**
05:40 **Telezakupy TV Okazje**

TVP Kultura

07:00 **Niezapomniany Leonard Bernstein** - Spotkania z muzyką
08:00 **Studio Kultura**
08:20 **Wielkanoc** - film
09:10 **Zakochany anioł** - komedia romantyczna
11:00 **Rzeka kłamstwa** - serial TVP
12:40 **Superjednostka** - film
13:00 **Figury niemożliwe i inne historie II** - film animowany
13:40 **Zastrzeliła mnie pani. Życie i śmierć Sama Cooke'a**
15:15 **Studio Kultura**
15:35 **Niedziela ze... Skaldami**
16:25 **Kocie ślady** - film TVP
18:00 **Legendy polskiego teatru**
18:55 **Teledyski**
19:15 **Którędy po sztukę**
19:25 **Trzeci punkt widzenia**
20:00 **Informacje kulturalne**

FILM FABULARNY

20:30 **Panorama kina polskiego - Wizja lokalna 1901** - film fabularny, reż. Filip Bajon
22:00 **Powidoki** - Powidoki Miłosz - program publicystyczny
22:15 **Antyfonie** - Marcelo Zammenhoff/Karol Suka - film dokumentalny
22:50 **Więcej niż fikcja** - Alisa w krainie wojny - film dokumentalny, reż. Liubov Durakova, Alisa Kovalenko
00:15 **Żelazna klasyka** - Persona - dramat, prod. Szwecja, 1966
01:50 **Informacje kulturalne**
02:20 **Kino nocne** - Gallipoli - dramat, prod. Australia

TV Puls

06:00 **Nash Bridges**
08:00 **Lombard. Życie pod zastaw** - serial obyczajowy
09:00 **Rodzinny interes**
10:00 **Zaklinaczka duchów** Dzięki swojemu darowi Melinda Gordon potrafi komunikować się z zagubionymi duszami zmarłych ludzi i pomaga im przejść na drugą stronę.
12:00 **Kobra - oddział specjalny** - fabularny
14:00 **Agenci NCIS: Los Angeles** - fabularny
15:00 **Lombard. Życie pod zastaw** - serial obyczajowy
16:00 **Rodzinny interes** - serial obyczajowy
18:00 **Lombard. Życie pod zastaw** - serial obyczajowy

THRILLER

20:00 **Zabójcze polowanie** - thriller By ratować córkę, Jim Rhodes decyduje się pomóc grupie przestępców przemierzyć las.
22:00 **Ochroniarz**
00:00 **Wyścig śmierci: Frankenstein żyje**
02:00 **Taki jest świat** - program informacyjny
02:50 **Tajemnice medyczne** - film akcji
03:50 **Na jedwabnym szlaku** - serial dokumentalny
04:35 **Z archiwum policji** - fabularny
05:00 **Dyżur**

TVN 7

05:10 **Szkoła**
06:10 **Mango** - telezakupy
07:30 **Sędzia Anna Maria Wesołowska**
08:35 **Ukryta prawda** - program obyczajowy
10:30 **Mango telezakupy**
10:50 **Idealna niania** - program rozrywkowy-obyczajowy
12:20 **Sąd rodzinny** - program sądowy
13:20 **Szpital** - program obyczajowy
14:20 **Sędzia Anna Maria Wesołowska** - program sądowy
15:20 **Ukryta prawda** - program obyczajowy
16:20 **Sąd rodzinny** - program sądowy
17:20 **SOS Ekipy w akcji**
18:20 **Brzydula** - serial obyczajowy, Polska
19:30 **Zakochani po uszy** - serial, Polska

FILM OBYCZAJOWY

20:00 **Oszukane** - film obyczajowy, Polska, 2013, reż. Marcin Solarz, wyk. Katarzyna Herman, Karolina Chapko, Paulina Chapko, Ewa Skibińska, Artur Żmijewski
22:05 **Zaklęte piętro** - film horror, USA, 2008, reż. Stephen Cragg, wyk. John Bishop, Kirk Bovill, Ryan Doom, Austin Highsmith
23:50 **W cieniu chwały** - film sensacyjny, USA, Niemcy, 2008, reż. Gavin O'Connor, wyk. Colin Farrell, Edward Norton, Jon Voight, Noah Emmerich, Jennifer Ehle, John Ortiz
02:35 **Noc magii**

TV 4

06:00 **Anatomia głupoty według Richarda Hammonda**
08:00 **Nasz Nowy Dom** - magazyn prod. Polska
09:00 **Strażnik Teksasu**
12:00 **Septagon** - serial kryminalny
14:00 **STOP Drogówka** - magazyn
15:00 **Policjantki i Policjanci** - serial obyczajowy, prod. Polska
16:00 **Sekrety Sąsiadów**
18:00 **Septagon** - serial kryminalny
19:00 **Policjantki i Policjanci** - serial obyczajowy, prod. Polska
20:00 **Sprawiedliwi - Wydział Kryminalny** - serial kryminalny
21:05 **Gwiazdy Kabaretu**
22:10 **Śmierć na 1000 sposobów**

THRILLER

23:00 **Diabeł** Gdy ktoś rzuca się z okna filadelfijskiego drapacza chmur, na miejsce przybywa detektyw Bowden, by przeprowadzić śledztwo. Tymczasem w tym samym budynku zatrzaskuje się winda, którą jedzie pięć obcych sobie osób. Wydaje się, że to zwykła awaria, gdy nagle gaśnie światło i uwięzieni w windzie słyszą przerażający krzyk.
00:45 **Galileo**
01:45 **Kobiety i mafia**
02:50 **Interwencja** - magazyn
03:05 **SuperLudzie**
04:05 **Magazyn Atleci**
04:40 **Trans World Sport**

wtorek 14 stycznia

TVP 1

05:40 **Jaka to melodia?** - teleturniej muzyczny
06:15 **Przysięga** - serial obyczajowy, prod. Turcja
07:10 **Elif** - serial, prod. Turcja
08:00 **Wiadomości**
08:10 **Pogoda poranna**
08:15 **Kwadrans polityczny**
08:40 **Korona królów** - telenowela historyczna TVP
09:20 **Ranczo** - serial
10:15 **Komisarz Alex** - serial kryminalny TVP
11:05 **Ojciec Mateusz** - serial kryminalny TVP
12:00 **Wiadomości**
12:15 **Agrobiznes**
12:35 **Agropogoda** - magazyn
12:40 **Magazyn Rolniczy**
12:55 **Natura w Jedynce** - Dzieci słońca: motyle
14:00 **Elif** - serial, prod. Turcja
15:00 **Wiadomości**
15:10 **Pogoda**
15:15 **Alarm!** - magazyn
15:35 **Gra słów. Krzyżówka**

SERIAL OBYCZAJOWY

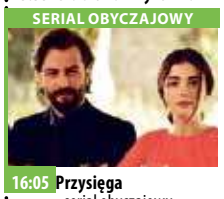

16:05 **Przysięga** - serial obyczajowy, prod. Turcja
17:00 **Teleexpress**
17:20 **Pogoda**
17:25 **Jaka to melodia?** - teleturniej muzyczny
18:00 **Klan** - telenowela TVP
18:30 **Korona królów**
18:55 **Jeden z dziesięciu**
19:30 **Wiadomości**
20:00 **„Radio, kamera, akcja!"**
20:05 **Pogoda**
20:10 **Alarm!** - magazyn
20:30 **Leśniczówka**
20:55 **Zniewolona. Kulisy**
21:05 **Zniewolona** - serial
21:55 **Magazyn Ekspresu Reporterów**
23:00 **Ocaleni** - reality show
00:05 **Głębia ostrości**

TVP 2

04:40 **Koło fortuny**
05:20 **Doktor Kleist** - serial
06:15 **Plac Pokoju** - reportaż
06:40 **Familiada**
07:15 **Pytanie na śniadanie**
11:00 **Panorama**
11:05 **Pogoda**
11:10 **Pytanie na śniadanie Extra**
11:20 **Radio, kamera, akcja!**
11:25 **Rodzinka.pl** - serial komediowy TVP
11:55 **Barwy szczęścia** - serial obyczajowy TVP
12:30 **Koło fortuny**
13:05 **Va Banque** - teleturniej
13:35 **Na sygnale** - serial
14:05 **Dla niesłyszących** - M jak miłość - serial TVP
15:10 **Doktor Kleist** - serial
16:00 **Koło fortuny**
16:35 **Familiada** - teleturniej
17:10 **Więzień miłości**
18:00 **Panorama**
18:30 **Va Banque** - teleturniej
18:55 **Rodzinka.pl** - serial

SERIAL OBYCZAJOWY

19:35 **Barwy szczęścia** - serial obyczajowy TVP
20:55 **M jak miłość** - serial TVP
21:50 **Lepsza połowa** - serial TVP
22:20 **Zainwestuj w marzenia**
22:30 **Młodzi lekarze** - telenowela dokumentalna TVP
23:25 **Ludzkie historie** - Najbrzydszy samochód świata - film
00:20 **Rodzinka.pl** - serial komediowy TVP
00:50 **Zaginiona** - Okup - serial TVP
01:50 **Walc w alejkach** - film obyczajowy
04:00 **Idealne miasto Auschwitz** - film dokumentalny

TVN

04:50 **Uwaga!** - magazyn
05:15 **Mango** - telezakupy
06:20 **Kuchenne rewolucje**
07:20 **Doradca smaku**
07:30 **Dzień Dobry TVN**
11:00 **Ukryta prawda**
12:00 **Szkoła**
13:00 **19 +** - obyczajowy
14:00 **Ugotowani** - program kulinarno-rozrywkowy
15:00 **Szpital** - program obyczajowy
16:00 **Szkoła**
17:00 **Kuchenne rewolucje** - program kulinarno-rozrywkowy
18:00 **Ukryta prawda**
19:00 **Fakty**
19:35 **Sport**
19:45 **Pogoda**
19:49 **Raport smogowy – poznaj kolory powietrza**
19:50 **Uwaga!** - magazyn
20:10 **Doradca smaku**
20:15 **Paszporty Polityki**

FILM SENSACYJNY

22:00 **W morzu ognia** - film sensacyjny, USA, 1997, reż. Félix Enriquez Alcalá, wyk. Steven Seagal, Marg Helgenberger, Kris Kristofferson, Harry Dean Stanton, Stephen Lang Agent ochrony środowiska bada sprawę śmierci przyjaciela, powiązanej z firmą nielegalnie składującą toksyczne odpady.
00:10 **Kuba Wojewódzki** - talk show
01:10 **Klinika bez tajemnic**
02:10 **Oszuści** - serial, USA
03:10 **Uwaga!** - magazyn
03:35 **Noc magii**

POLSAT

06:00 **Nowy dzień z Polsat News**
09:00 **Malanowski i Partnerzy** - serial kryminalny
10:00 **Dzień, który zmienił moje życie** - serial obyczajowy, prod. Polska
11:00 **Dlaczego ja?**
12:00 **Gliniarze**
13:00 **Trudne sprawy**
14:00 **Pierwsza miłość** - serial obyczajowy, prod. Polska
14:45 **Dlaczego ja?**
15:50 **Wydarzenia**
16:10 **Pogoda**
16:15 **Interwencja** - magazyn reporterów
16:30 **Na ratunek 112**
17:00 **Gliniarze**
18:00 **Pierwsza miłość** - serial obyczajowy, prod. Polska
18:50 **Wydarzenia**
19:20 **Sport**
19:25 **Pogoda**
19:30 **Świat według Kiepskich** - serial

FILM AKCJI

20:05 **Hitman** Bohaterem filmu jest genetycznie zaprogramowany wysokiej klasy płatny morderca znany jako Agent 47. Jego znaki szczególne to śmiertelny wdzięk, niczym niezakłócona precyzja i duma z wykonywanej pracy.
22:00 **Stan oblężenia** W Ameryce narasta fala islamskiego terroryzmu. Nad kryzysem próbują zapanować szef sił antyterrorystycznych Anthony Hubbard i specjalistka CIA od spraw Bliskiego Wschodu.
00:30 **Nasz Nowy Dom**
03:30 **Tajemnice losu**

TVP Kultura

07:00 **Teledyski** - muzyka klasyczna
08:00 **Informacje kulturalne**
08:25 **Studio Kultura**
08:40 **Którędy po sztukę**
08:50 **Persona non grata** - dramat, prod. Polska, Rosja, Włochy, 2005, reż. Krzysztof Zanussi, wyk. Zbigniew Zapasiewicz, Nikita Michałkow
11:00 **Rzeka kłamstwa** - serial TVP
12:40 **Ostatnie takie trio** - film TVP, reż. Jerzy Obłamski, wyk. Zbigniew Zapasiewicz, Ryszard Ronczewski, Mirosław Otrębus
13:40 **Sztuka Stanów Zjednoczonych** - Nowoczesne marzenia
14:35 **Studio Kultura**
14:55 **Szlakiem Kolberga** - Krzesimir Dębski
15:20 **Brzemię** - film
15:35 **Najlepszy klient**

KOMEDIODRAMAT

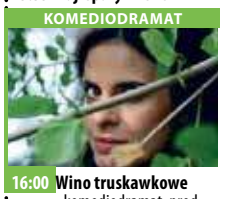

16:00 **Wino truskawkowe** - komediodramat, prod. Polska, Słowacja, 2007, reż. Dariusz Jabłoński, wyk. Jiri Machacek, Zuzana Fialova
18:00 **Dokument.pl** - Ballada o kozie - film
19:00 **Teledyski**
19:15 **Powidoki**
19:30 **Antyfonie**
20:00 **Informacje kulturalne** - informator kulturalny
20:30 **Teatr Telewizji** - Zapomniany diabeł - spektakl
23:05 **Lekkie obyczaje** - Twórcza kontrola
00:55 **Alter** - magazyn
01:30 **Pierwsze klapsy** - Opieka artystyczna: Wojciech Jerzy Has - rozmowa

TV Puls

06:00 **Nash Bridges**
08:00 **Lombard. Życie pod zastaw** - serial obyczajowy Prowadzenie lombardu to zajęcie ciekawe, momentami ekscytujące, ale często i niebezpieczne. Bohaterami serialu są: właściciel Kazimierz Barski, jego rodzina, pracownicy oraz klienci, którzy pojawiają się w lombardzie z powodu różnych życiowych zawirowań.
09:00 **Rodzinny interes**
10:00 **Zaklinaczka duchów**
12:00 **Kobra - oddział specjalny** - fabularny
14:00 **Agenci NCIS: Los Angeles** - fabularny
15:00 **Lombard. Życie pod zastaw** - serial obyczajowy
16:00 **Rodzinny interes**

SERIAL OBYCZAJOWY

18:00 **Lombard. Życie pod zastaw** - serial obyczajowy prod. Polska
20:00 **Królowa ringu**
22:10 **Szkoła uwodzenia 3** - dramat Cassidy oraz inni studenci uniwersytetu Preston zamiast nauką zajmują się knuciem kolejnych intryg.
00:00 **Lokator**
01:55 **Tajemnice medyczne** - film akcji
02:50 **Na jedwabnym szlaku** - serial dokumentalny
04:35 **Z archiwum policji** - fabularny
05:00 **Dyżur**

TVN 7

05:10 **Szkoła**
06:10 **Mango** - telezakupy
07:30 **Sędzia Anna Maria Wesołowska** - program sądowy
08:35 **Ukryta prawda** - program obyczajowy
10:40 **Mango telezakupy**
11:00 **Idealna niania** - program rozrywkowy -obyczajowy
11:45 **Zakochani po uszy** - serial, Polska
12:20 **Sąd rodzinny** - program sądowy
13:20 **Szpital** - program obyczajowy
14:20 **Sędzia Anna Maria Wesołowska** - program sądowy
15:20 **Ukryta prawda** - program obyczajowy
16:20 **Sąd rodzinny** - program sądowy
17:20 **SOS Ekipy w akcji**
18:20 **Brzydula** - serial

SERIAL OBYCZAJOWY

19:30 **Zakochani po uszy** - serial, Polska
20:00 **Pożegnanie z Afryką** - film obyczajowy, USA, 1985, reż. Sydney Pollack, wyk. Meryl Streep, Robert Redford, Klaus Maria Brandauer, Michael Kitchen, Malick Bowens, Joseph Thiaka
23:30 **Zielona strefa** - film sensacyjny, USA, Wielka Brytania, Francja, Hiszpania, 2010, reż. Paul Greengrass, wyk. Matt Damon, Greg Kinnear, Brendan Gleeson, Amy Ryan, Khalid Abdalla, Jason Isaacs
01:50 **Druga strona medalu**
02:25 **Noc magii**

TV 4

06:00 **Anatomia głupoty według Richarda Hammonda**
08:00 **Nasz nowy dom**
09:00 **Strażnik Teksasu** - serial kryminalny
12:00 **Septagon**
14:00 **STOP Drogówka**
15:00 **Policjantki i Policjanci** - serial obyczajowy
16:00 **Sekrety Sąsiadów**
18:00 **Septagon**
19:00 **Policjantki i Policjanci** - serial obyczajowy, prod. Polska
20:00 **Sprawiedliwi - Wydział Kryminalny**
21:05 **Bitwa o Sewastopol** Wybuch wojny przekreśla marzenia młodej studentki, Ludmiły, która zmuszona jest zaciągnąć się do armii. Wkrótce okazuje się, że dziewczyna ma wyjątkowy talent strzelecki.

FILM AKCJI

23:45 **Klub śmierci** Ray, po wyjściu z więzienia, chce zacząć nowe życie. Zatrudnia się jako ochroniarz w nocnym klubie i stara się przede wszystkim unikać kłopotów. Jednak kiedy klub zostaje obrabowany, a syn właściciela zastrzelony, Ray z powodu swojej kryminalnej przeszłości staje się głównym podejrzanym. W dodatku chce go dopaść nie tylko policja, ale także mafia.
01:35 **Galileo**
02:40 **Graffiti**
03:05 **Magazyn Atleci**
03:40 **Trans World Sport**
04:40 **SuperLudzie**

eprasa.pl e8f044ab57

KURIER GMIN
TYGODNIK POWIATU WOŁOWSKIEGO

środa 15 stycznia

TVP 1

05:35 **Jaka to melodia?**
06:15 **Przysięga** - serial
07:05 **Elif** - serial, prod. Turcja
08:00 **Wiadomości**
08:10 **Pogoda poranna**
08:15 **Kwadrans polityczny**
08:40 **Korona królów**
09:20 **Ranczo** - serial
10:20 **Komisarz Alex** - serial
11:10 **Ojciec Mateusz**- serial
12:00 **Wiadomości**
12:15 **Agrobiznes**
12:35 **Agropogoda** - magazyn
12:40 **Rok w ogrodzie Extra** - magazyn
12:55 **Natura w Jedynce** - Dzieci słońca: pszczoły
14:00 **Elif** - serial, prod. Turcja
15:00 **Wiadomości**
15:10 **Pogoda**
15:15 **Alarm!** - magazyn
15:35 **Gra słów. Krzyżówka**
16:05 **Przysięga** - serial
17:00 **Teleexpress**
17:25 **Jaka to melodia?**
18:00 **Klan** - telenowela TVP

TELENOWELA

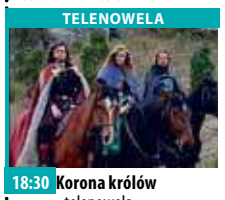

18:30 **Korona królów** - telenowela historyczna TVP
18:55 **Jeden z dziesięciu** - teleturniej
19:25 **Sport**
19:30 **Wiadomości**
20:00 **„Radio, kamera, akcja!"**
20:05 **Pogoda**
20:10 **Alarm!** - magazyn
20:30 **Leśniczówka**
21:00 **Ocean desperacji** - thriller, prod. USA, 2016
22:55 **Historia bez tajemnic** - Elżbieta Bowes Lyon. Królowa Matka - film dokumentalny
23:55 **SEAL Team - komando Foki** - serial
00:50 **Kompania X** - serial
01:35 **Wojsko - polskie.pl**

TVP 2

05:20 **Doktor Kleist** - serial
06:15 **Program gminy żydowskiej**
06:40 **Familiada**
07:15 **Pytanie na śniadanie**
11:00 **Panorama**
11:05 **Pogoda**
11:10 **Pytanie na śniadanie Extra**
11:20 **Radio, kamera, akcja!**
11:25 **Rodzinka.pl** - serial komediowy TVP
11:55 **Barwy szczęścia** - serial
12:30 **Koło fortuny**
13:05 **Va Banque** - teleturniej
13:35 **Na sygnale** - serial
14:05 **Dla niesłyszących** - M jak miłość - serial TVP
15:10 **Doktor Kleist** - serial, prod. Niemcy, 2010
16:00 **Koło fortuny**
16:35 **Familiada** - teleturniej
17:15 **Więzień miłości**
18:00 **Panorama**
18:30 **Va Banque** - teleturniej
18:55 **Rodzinka.pl** - serial

SERIAL OBYCZAJOWY

19:35 **Barwy szczęścia** - serial obyczajowy prod. TVP
20:40 **Kulisy** - Postaw na milionsy serialu „Na dobre i na złe", „Na sygnale"
20:55 **Na dobre i na złe** - serial TVP
21:55 **Na sygnale** - serial fabularyzowany TVP
22:35 **Kino relaks - Prada albo nic** - komedia, prod. USA, Meksyk, 2011, reż. Angel Gracia, wyk. Alexa Vega, Camilla Belle, Wilmer Valderrama, Kuno Becker, Nicholas D'Agosto
00:30 **Geniusz** - serial
01:30 **Janis** - film dokumentalny, prod. USA, 2015
03:20 **Oficer - Zakup kontrolowany** - serial TVP

TVN

04:50 **Uwaga!** - magazyn
05:15 **Mango** - telezakupy
06:20 **Kuchenne rewolucje** - program kulinarny
07:20 **Doradca smaku**
07:30 **Dzień Dobry TVN**
11:00 **Ukryta prawda**
12:00 **Szkoła**
13:00 **19 +** - obyczajowy
14:00 **Ugotowani** - program kulinarno-rozrywkowy
15:00 **Szpital** - program obyczajowy
16:00 **Szkoła**
17:00 **Kuchenne rewolucje** - program kulinarno-rozrywkowy
18:00 **Ukryta prawda** - program obyczajowy
19:00 **Fakty**
19:35 **Sport**
19:45 **Pogoda**
19:49 **Raport smogowy** - poznaj kolory powietrza
19:50 **Uwaga!** - magazyn
20:10 **Doradca smaku**

SERIAL OBYCZAJOWY

20:15 **Na Wspólnej** - serial obyczajowy, Polska
20:55 **Milionerzy**
21:30 **Nocny pościg** - film sensacyjny, USA, 2015, reż. Jaume Collet-Serra, wyk. Liam Neeson, Ed Harris, Joel Kinnaman, Boyd Holbrook, Bruce McGill, Vincent D'Onofrio
23:55 **Ostatnia rola** - film obyczajowy, USA, 2013, reż. Richard Glatzer, Wash Westmoreland, wyk. Susan Sarandon, Kevin Kline, Dakota Fanning, Sean Flynn, Bryan Batt
01:45 **Kości** - serial, USA
02:45 **Uwaga!** - magazyn
03:10 **Noc magii**

POLSAT

06:00 **Nowy dzień z Polsat News**
09:00 **Malanowski i Partnerzy** - serial kryminalny
10:00 **Dzień, który zmienił moje życie** - serial
11:00 **Dlaczego ja?**
12:00 **Gliniarze**
13:00 **Trudne sprawy**
14:00 **Pierwsza miłość** - serial obyczajowy, prod. Polska
14:45 **Dlaczego ja?**
15:50 **Wydarzenia**
16:10 **Pogoda**
16:15 **Interwencja** - magazyn
16:30 **Na ratunek 112**
17:00 **Gliniarze**
18:00 **Pierwsza miłość** - serial obyczajowy, prod. Polska
18:50 **Wydarzenia**
19:20 **Sport**
19:25 **Pogoda**
19:30 **Świat według Kiepskich**
20:10 **Jak rozpętałem II wojnę światową cz. 2 - Za bronią**

FILM SENSACYJNY

21:45 **Faceci w czerni 2** Akcja filmu rozgrywa się cztery lata po wydarzeniach przedstawionych w pierwszej części. Agent K zrezygnował już z pracy dla facetów w czerni, J natomiast, dalej pełni swoje obowiązki w tej ściśle tajnej organizacji rządowej zajmującej się monitorowaniem przybyłych na Ziemię przybyszy z kosmosu.
23:25 **Święta doskonałe** Nancy jest samotną matką wychowującą trojkę dzieci.
01:45 **Tajemnice losu**
04:55 **Disco gramy**
05:40 **Telezakupy TV Okazje**

TVP Kultura

07:00 **Teledyski** - muzyka klasyczna
08:00 **Informacje kulturalne**
08:25 **Studio Kultura**
08:35 **Bogdan i Róża** - film krótkometrażowy, reż. Milena Dutkowska, wyk. Maria Ciunelis
09:00 **Wino truskawkowe** - komediodramat, prod. Polska, Słowacja, 2007, reż. Dariusz Jabłoński, wyk. Jiri Machacek, Zuzana Fialova, Marian Dziędziel, Mieczysław Grąbka, Jerzy Radziwiłowicz, Lech Łotocki, Maciej Stuhr, Marek Litewka
11:00 **Rzeka kłamstwa** - serial TVP
12:45 **Droga wewnętrzna** - film fabularny
13:40 **Legendy Rocka**
14:30 **Studio Kultura**
14:45 **Koło pióra** - magazyn
15:25 **Pieśń pasterza** - film

DRAMAT WOJENNY

16:10 **Wyrok na Franciszka Kłosa** - dramat wojenny, reż. Andrzej Wajda, wyk. Mirosław Baka
18:00 **Breakdance w rytmie Bacha** - film dokumentalny, prod. Niemcy, 2015
19:05 **Teledyski**
19:30 **Videofan**
19:50 **Którędy po sztukę**
20:00 **Informacje kulturalne**
20:30 **Kino Sąsiadów** - Dureń
22:40 **Ziemia, planeta ludzi** - Penelopa - film dokumentalny
00:20 **Polonium** - Motion Trio z gościnnym udziałem Leszka Możdżera
01:20 **Lekkie obyczaje** - Twórcza kontrola - dramat, prod. USA, 2015

TV Puls

06:00 **Nash Bridges**
08:00 **Lombard. Życie pod zastaw** - serial
09:00 **Rodzinny interes**
10:00 **Zaklinaczka duchów**
12:00 **Kobra - oddział specjalny** - fabularny Serial o niemieckich policjantach, którzy patrolują autostradę wiodącą ze wschodu na zachód Europy.
14:00 **Agenci NCIS: Los Angeles** - fabularny Agenci biura NCIS w Los Angeles działają pod przykrywką, by rozwiązywać trudne i często szokujące sprawy.
15:00 **Lombard. Życie pod zastaw** - serial
16:00 **Rodzinny interes**
18:00 **Lombard. Życie pod zastaw** - serial

FILM AKCJI

20:00 **Ice soldiers** - film akcji Naukowiec, odkrywając zamarznięte zwłoki trzech zmodyfikowanych genetycznie Rosjan, postanawia je rozmrozić.
21:55 **Najlepsi z najlepszych**
23:55 **Zabójcze polowanie**
02:00 **Tajemnice medyczne** - film akcji
03:00 **Taki jest świat** - program informacyjny
03:55 **Na jedwabnym szlaku** - serial dokumentalny
04:35 **Z archiwum policji** - fabularny
05:00 **Dyżur**

TVN 7

05:10 **Szkoła**
06:10 **Mango** - telezakupy
07:30 **Sędzia Anna Maria Wesołowska** - program sądowy
08:35 **Ukryta prawda** - program obyczajowy
10:40 **Mango telezakupy**
11:00 **Idealna niania** - program rozrywkowy
11:45 **Zakochani po uszy** - serial, Polska
12:20 **Sąd rodzinny** - program sądowy
13:20 **Szpital** - program obyczajowy
14:20 **Sędzia Anna Maria Wesołowska**
15:20 **Ukryta prawda** - program obyczajowy
16:20 **Sąd rodzinny** - program sądowy
17:20 **SOS Ekipy w akcji**
18:20 **Brzydula** - serial obyczajowy, Polska
19:30 **Zakochani po uszy**

KOMEDIA

20:00 **Ave, Cezar!** - film komedia, Wielka Brytania, Japonia, USA, 2016, reż. Joel Coen, Ethan Coen, wyk. Josh Brolin, George Clooney, Alden Ehrenreich, Ralph Fiennes, Scarlett Johansson
22:25 **Tajemnice lasu** - film musical, USA, Wielka Brytania, Kanada, 2014, reż. Rob Marshall, wyk. Meryl Streep, Emily Blunt, James Corden, Anna Kendrick, Chris Pine, Johnny Depp, Tracey Ullman
00:55 **Druga strona medalu** - talk show
02:30 **Noc magii**

TV 4

06:00 **Anatomia głupoty według Richarda Hammonda**
08:00 **Nasz nowy dom**
09:00 **Strażnik Teksasu**
12:00 **Septagon** - serial kryminalny prod. Polska
14:00 **STOP Drogówka**
15:00 **Policjantki i Policjanci** - serial obyczajowy, prod. Polska
16:00 **Sekrety Sąsiadów**
18:00 **Septagon** - serial kryminalny
19:00 **Policjantki i Policjanci** - serial obyczajowy, prod. Polska
20:00 **Sprawiedliwi - Wydział Kryminalny**
21:05 **Diabeł** Gdy ktoś rzuca się z okna filadelfijskiego drapacza chmur, na miejsce przybywa detektyw Bowden, by przeprowadzić śledztwo.

FILM AKCJI

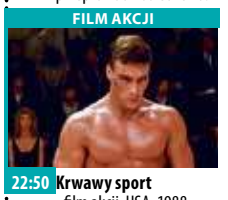

22:50 **Krwawy sport** - film akcji, USA, 1988, reż. Newt Arnold, wyk. Donald Gibb, Van Damme Jean-Claude **Frank Dux posta**nawia wziąć udział w nielegalnym turnieju "kumite" - dopuszczającym wszelkie style i formy walk, nawet śmiertelne. Faworytem jest Chong Li, wyróżniający się bezwzględnością i okrucieństwem .
00:40 **Czysta chata** - program rozrywkowy prod. Polska
01:40 **Kobiety i mafia**
02:40 **Top 10 lista przebojów**
05:45 **Telezakupy TV Okazje**

czwartek 16 stycznia

TVP 1

05:45 **Jaka to melodia?** - teleturniej muzyczny
06:20 **Przysięga** - serial
07:10 **Elif** - serial, prod. Turcja
08:00 **Wiadomości**
08:10 **Pogoda poranna**
08:15 **Kwadrans polityczny**
08:40 **Korona królów** - telenowela historyczna TVP
09:20 **Ranczo** - serial
10:20 **Komisarz Alex** - serial kryminalny TVP
11:05 **Ojciec Mateusz** - serial kryminalny TVP
12:00 **Wiadomości**
12:15 **Agrobiznes**
12:35 **Agropogoda** - magazyn
12:35 **Magazyn Rolniczy**
12:50 **Natura w Jedynce** - Wołanie małej białuchy - film dokumentalny
14:00 **Elif** - serial, prod. Turcja
15:00 **Wiadomości**
15:10 **Pogoda**
15:15 **Alarm!** - magazyn
15:35 **Gra słów. Krzyżówka**

SERIAL OBYCZAJOWY

16:05 **Przysięga** - serial obyczajowy, prod. Turcja
17:00 **Teleexpress**
17:25 **Jaka to melodia?**
18:00 **Klan** - telenowela TVP
18:30 **Korona królów**
18:55 **Jeden z dziesięciu**
19:30 **Wiadomości**
20:00 **„Radio, kamera, akcja!"**
20:10 **Alarm!** - magazyn
20:35 **Ojciec Mateusz** - serial
21:35 **Sprawa dla reportera**
22:30 **Magazyn śledczy Anity Gargas** - magazyn
23:00 **Magazyn kryminalny 997** - magazyn
23:50 **Magazyn Ekspresu Reporterów**
00:50 **Tanie Dranie**
01:35 **Labirynt** - serial

TVP 2

05:15 **Doktor Kleist** - serial
06:10 **Operacja Zdrowie!**
06:40 **Familiada**
07:15 **Pytanie na śniadanie**
11:00 **Panorama**
11:05 **Pogoda**
11:10 **Pytanie na śniadanie Extra**
11:20 **Radio, kamera, akcja!**
11:25 **Rodzinka.pl** - serial
11:55 **Barwy szczęścia** - serial
12:30 **Koło fortuny**
13:05 **Va Banque** - teleturniej
13:35 **Na sygnale** - serial fabularyzowany TVP
14:10 **Na dobre i na złe**
15:10 **Doktor Kleist** - serial
16:00 **Koło fortuny**
16:35 **Familiada** - teleturniej
17:10 **Więzień miłości**
18:00 **Panorama**
18:20 **Pogoda**
18:30 **Va Banque** - teleturniej
18:55 **Rodzinka.pl** - serial
19:35 **Barwy szczęścia** - serial
20:40 **Filmowe czwartki**

KOMEDIA

20:45 **Filmowe czwartki - Boska Florence** - komedia, prod. Wielka Brytania, USA, 2016, reż. Stephen Frears, wyk. Meryl Streep, Hugh Grant, Simon Helberg, Rebecca Ferguson
22:50 **Sekret niewierności** - thriller, prod. Kanada, 2016, reż. David Winning, wyk. Sarah Butler, Marcus Rosner, Peter Benson
00:25 **Niezapomniany romans** - dramat
02:25 **Zaginiona**
03:25 **Art Noc** - Koncert Noworoczny z Wiednia 2020 - retransmisja - koncert, prod. Austria, 2020
04:05 **Zakończenie dnia**

TVN

04:50 **Uwaga!** - magazyn
05:15 **Mango** - telezakupy
06:20 **Kuchenne rewolucje** - program kulinarny
07:20 **Doradca smaku**
07:30 **Dzień Dobry TVN** - magazyn
11:00 **Ukryta prawda**
12:00 **Szkoła**
13:00 **19 +** - obyczajowy
14:00 **Ugotowani** - program kulinarno-rozrywkowy
15:00 **Szpital**
16:00 **Szkoła**
17:00 **Kuchenne rewolucje** - program kulinarno-rozrywkowy
18:00 **Ukryta prawda** - program obyczajowy
19:00 **Fakty**
19:35 **Sport**
19:45 **Pogoda**
19:49 **Raport smogowy** - poznaj kolory powietrza
19:50 **Uwaga!** - magazyn
20:10 **Doradca smaku**

SERIAL OBYCZAJOWY

20:15 **Na Wspólnej** - serial obyczajowy, Polska
20:55 **Milionerzy** - program rozrywkowy prod. Polska
21:30 **Kuchenne rewolucje** - program kulinarno-rozrywkowy
22:30 **Truman Show** - film obyczajowy, USA, 1998, reż. Peter Weir, wyk. Jim Carrey, Laura Linney, Noah Emmerich, Natascha McElhone, Ed Harris
00:40 **MasterChef** - program rozrywkowy
02:10 **Uwaga!** - magazyn prod. Polska
02:35 **Noc magii**

POLSAT

06:00 **Nowy dzień z Polsat News**
09:00 **Malanowski i Partnerzy** - serial kryminalny
10:00 **Dzień, który zmienił moje życie** - serial obyczajowy, prod. Polska
11:00 **Dlaczego ja?**
12:00 **Gliniarze**
13:00 **Trudne sprawy**
14:00 **Pierwsza miłość** - serial obyczajowy, prod. Polska
14:45 **Dlaczego ja?**
15:50 **Wydarzenia**
16:10 **Pogoda**
16:15 **Interwencja** - magazyn
16:30 **Na ratunek 112**
17:00 **Gliniarze**
18:00 **Pierwsza miłość** - serial obyczajowy, prod. Polska
18:50 **Wydarzenia**
19:20 **Sport**
19:25 **Pogoda**
19:30 **Świat według Kiepskich** - serial
20:05 **Cztery wesela**

DRAMAT

21:05 **Titanic** - dramat Para młodych kochanków poznała się podczas, dziewiczego rejsu „niezatapialnego" transatlantyku Titanic. Nie dane im było jednak zaznać pełni szczęścia i miłosnych uniesień.
23:25 **Mój przyjaciel Hachiko** Profesor Wilson znajduje na stacji kolejowej uroczego, puchatego szczeniaka rasy Akita. Zabiera go do domu, aby udzielić schronienia aż do chwili, kiedy zgłosi się po niego właściciel. Jednak nikt nie poszukuje psiaka.
01:10 **Zakończenie**

TVP Kultura

07:00 **Teledyski** - muzyka klasyczna
08:00 **Informacje kulturalne** - informator kulturalny
08:20 **Studio Kultura**
08:40 **Mój atak serca** - film animowany
09:10 **Wyrok na Franciszka Kłosa** - dramat wojenny
11:00 **Przyłbice i kaptury** - serial TVP
13:15 **Katarzyna** - film
13:35 **Chemia** - film dokumentalny, reż. Paweł Łoziński
14:40 **Studio Kultura**
15:00 **Hollywood in Vienna**
16:50 **Ostatnie okrążenie** - film TVP
18:00 **Dokument tygodnia**
19:05 **Teledyski**
19:15 **Szlakiem miejsc niezwykłych**
19:25 **Kronos** - magazyn
20:00 **Informacje kulturalne**
20:30 **Czwartkowy klub filmowy**

DRAMAT

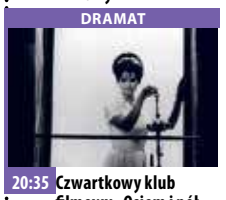

20:35 **Czwartkowy klub filmowy - Osiem i pół** - dramat, prod. Włochy
23:00 **Koło pióra** - magazyn
23:40 **Scena klasyczna** - Rekść - Raubo - koncert
00:30 **Portrety** - Janis - film dokumentalny, prod. USA, 2015, reż. Amy Berg, Alex Gibney
02:25 **Kino Sąsiadów** - Dureń, prod. Rosja, 2014, reż. Jurij Bykow, wyk. Nina Antyukhova, Sergey Artsybashev, Pyotr Barancheev
04:35 **Informacje kulturalne** - informator kulturalny
05:00 **Teledyski**
05:35 **Afisz kulturalny**
05:50 **Zakończenie dnia**

TV Puls

06:00 **Nash Bridges**
08:00 **Lombard. Życie pod zastaw** - serial obyczajowy
09:00 **Rodzinny interes** Akcja rozgrywa się w warsztacie samochodowym i salonie kosmetycznym. Oba biznesy prowadzą zaprzyjaźnione ze sobą rodziny - Majewscy i Wrzoskowie.
10:00 **Zaklinaczka duchów**
12:00 **Kobra - oddział specjalny** - fabularny
14:00 **Agenci NCIS: Los Angeles** - fabularny
15:00 **Lombard. Życie pod zastaw** - serial obyczajowy
16:00 **Rodzinny interes**
18:00 **Lombard. Życie pod zastaw** - serial obyczajowy
20:00 **Taxi**

KOMEDIA

21:45 **Wiosła w dłoń** - komedia Opowieść o trzech mieszczuchach, którzy wyruszają na spływ kajakowy, w którym główną atrakcją jest poszukiwanie skarbu wartego 200 tys. dolarów. Mężczyźni oczywiście nieświadomi są zagrożeń, jakie stwarza rwąca rzeka i czający się w lasach myśliwi.
23:50 **Królowa ringu**
02:00 **Ojciec Ted**
03:00 **Tajemnice medyczne** - film akcji
04:00 **Taki jest świat** - program informacyjny
04:35 **Z archiwum policji**
05:35 **Dyżur**

TVN 7

05:10 **Szkoła**
06:10 **Mango** - telezakupy
07:30 **Sędzia Anna Maria Wesołowska**
08:35 **Ukryta prawda** - program obyczajowy
10:40 **Mango telezakupy**
11:00 **Idealna niania** - program rozrywkowy
11:45 **Zakochani po uszy** - serial, Polska
12:20 **Sąd rodzinny** - program sądowy
13:20 **Szpital** - program obyczajowy
14:20 **Sędzia Anna Maria Wesołowska** - program sądowy
15:20 **Ukryta prawda** - program obyczajowy
16:20 **Sąd rodzinny** - program sądowy
17:20 **SOS Ekipy w akcji**
18:20 **Brzydula** - serial obyczajowy, Polska
19:30 **Zakochani po uszy**

FILM SENSACYJNY

20:00 **Ptaszek na uwięzi** - film sensacyjny, prod. USA, 1990, reż. John Badham, wyk. Mel Gibson, Goldie Hawn, David Carradine, Bill Duke, Stephen Tobolowsky, Joan Severance
22:25 **Chłopaki z Jersey** - film obyczajowy, prod. USA, 2014, reż. Clint Eastwood, wyk. John Lloyd Young, Erich Bergen, Michael Lomenda, Vincent Piazza, Christopher Walken, Freya Tingley
01:05 **Druga strona medalu** - talk show
02:40 **Noc magii**

TV 4

06:00 **Anatomia głupoty według Richarda Hammonda**
08:00 **Nasz nowy dom**
09:00 **Strażnik Teksasu**
12:00 **Septagon**
14:00 **STOP Drogówka** - magazyn
15:00 **Policjantki i Policjanci** - serial obyczajowy, prod. Polska
16:00 **Sekrety Sąsiadów**
18:00 **Septagon** Serial opiera się na pełnych zwrotów akcji historiach, które poznajemy przez pryzmat prowadzonych przez detektywów śledztw oraz na równolegle rozwijanych wątkach osobistych z życia głównych bohaterów.
19:00 **Policjantki i Policjanci** - serial obyczajowy
20:00 **Sprawiedliwi - Wydział Kryminalny**

KOMEDIA

21:00 **Uciekająca panna młoda** - komedia Ike Graham jest nowojorskim felietonistą. W poszukiwaniu weny twórczej wybiera się do pobliskiego baru. Tam słyszy historię dziewczyny, która uwielbia stan narzeczeński, ale boi się ślubu. Ike pisze o niej felieton. Maggie wściekła na autora planuje odwet. Jednak nie wie jak to się dla niej zakończy...
23:30 **Kobiety i mafia** - program dokumentalny
00:35 **Śmierć na 1000 sposobów** - program dokumentalny

eprasa.pl e8f044ab57

25- lecie Odry Lubiąż za nami

Z okazji jubileuszu 25 - lecia Klubu Odra Lubiąż, który miał miejsce w mijającym roku 2019, składam serdeczne życzenia i gratulacje dla prezesa, działaczy, piłkarzy, sympatyków i wolontariuszy, a przede wszystkim kibiców. Proszę przyjąć wyrazy szacunku i uznania dla drużyny, która nierozerwalnie jest związana z historią piłki nożnej w Gminie Wołów, i powiecie wołowskim. Historia klubu znalazła także miejsce w sercach kibiców i sympatyków, i wielu pokoleń piłkarzy. Doceniam również starania działaczy, którzy dbają o osiągnięcie Klubu, aby nasi sportowcy mieli godne warunki do pracy i treningu, a kibice mogli być świadkami ważnych wydarzeń sportowych. W imieniu władz samorządowych proszę przyjąć gratulacje i życzenia wszelkiej pomyślności. Niech kolejne lata obfitują w kolejne sukcesy sportowe.

Z poważaniem Dariusz Chmura, burmistrz Gminy Wołów

Fot.red

Świąteczne spotkanie emerytów

Tradycyjnie Seniorzy Związku w Wołowie spotkali się w grudniu na uroczystej Wigilii. Świetlica klubu była wypełniona po brzegi, było 85 osób. Wśród przybyłych byli nie tylko seniorzy, ale też zaproszeni goście z Urzędu Gminy, Starostwa oraz przedstawiciele różnych instytucji i duchowni.

W świąteczny nastrój wprowadziły zebranych kolędy w wykonaniu młodzieży - skrzypce i śpiew Rojek Magdalena oraz śpiew Oliwia Biernacka, Agata Ciencieruk.

Wigilijną kolację poprzedziła modlitwa, odczytanie ewangelii i życzenia złożone przez księży Eugeniusza Kuźmika i Wojciecha Buziaka.

Przewodniczący Związku, Ryszard Pietryszyn, złożył życzenia - Niech zbliżające się Święta Bożego Narodzenia spędzone w gronie najbliższych przyniosą Wam drodzy Seniorzy wiele radości, ciepła i optymizmu, a nadchodzącym Nowym Roku 2020 dużo zdrowia oraz spełnienia marzeń.

Seniorzy składali sobie życzenia, łamali się opłatkiem oraz wspólnie kolędowali. Po podzieleniu się opłatkiem i życzeniach wszyscy spożywali przygotowane potrawy, przez Panie z Zarządu i członkinie Związku.

Atmosfera była bardzo życzliwa i przyjemna, że uczestnicy niechętnie opuszczali siedzibę klubu.

Organizatorzy dziękuję wszystkim, którzy pomogli nie tylko w przygotowaniu, ale również w sprzątaniu. Jesteśmy na stronie internetowej https//seniorwolow.wixite.com/tomy

Zarząd Polskiego Związku Emerytów, Rencistów i Inwalidów

Wigilia u harcerzy

Spotkania

19 grudnia spotkali się harcerze wraz z zaproszonymi gośćmi, aby podzielić się opłatkiem.

W harcówce, która mieści się w budynku Ośrodku Sportu i Rekreacji w Wołowie odbyło się spotkanie wigilijne 5. Wołowskiej Drużyny Harcerskiej „ULTRAFIOLET", Gromady Zuchowej „NIEDŹWIADKI", Harcerskiej Organizacji Wychowawczo- Patriotyczna „Cichociemni oraz wielu gości z 27. Wołowskiej Drużyny Harcerskiej ze Związku Harcerstwa Polskiego. Pięknie ubrana choinka, życzenia przy opłatku i atmosfera pełna ciepła i życzliwości przybliżyła wszystkich do świąt.

iis

Fot.Fb Cichociemni

Fot.Fb Cichociemni

Fot.Fb Cichociemni

Fot.Fb Cichociemni

Fot.Fb Cichociemni

KURIER GMIN
TYGODNIK POWIATU WOŁOWSKIEGO
www.kuriergmin.pl

Orszak Trzech Króli dumnie

Manifestacje chrześcijańskich wartości

Fot.Gość Wrocławski

Brzeg Dolny. Źródło: Gość Wrocławski

Fot.lis

Uczestnicy Orszaku w Brzegu Dolnym

Orszak Trzech Króli to tradycja, która „maszeruje" polskimi ulicami od lat dwunastu. 6 styczeń to uroczystość Objawienia Pańskiego, czyli święto Trzech Króli: Kacpra, Melchiora i Baltazara.

Cel tego wydarzenia to ukazanie wiary i przywiązanie do życia według wartości chrześcijańskich. W tym roku aż 872 miejscowości w Polsce wzięły udział w Orszaku. Za granicą - 21.

Także w naszym powiecie nie odbiegliśmy od tej pięknej tradycji. W Brzegu Dolnym, Orszak po mszy świętej w Kościele p.w. Chrystusa Króla na osiedlu Warzyń ruszył ulicami miast pod Kościół p.w. NMP Królowej Polski na osiedlu Fabrycznym, aby powitać Maleńkiego. Mieszkańcy miasta licznie szli za mędrcami ze znanym już sztucznym, ale jakże zacnym wielbłądem. Pochód mógł się pochwalić najwyższą w okolicy (jak nie w Polsce) Maryją i Józefem. Po drodze czekały na uczestników atrakcje w postaci odgrywanych, tematycznych scenek.

W Wołowie także mieszkańcy nie zawiedli. Kroczyli dumnie i tłumnie za gwiazdą ulicami miasta, które było godnie przybrane na tę okoliczność. Na masztach powiewały orszakowe flagi, na wielu budynkach widniały elementy scenografii. Marsz rozpoczął się w rynku, po mszy świętej w Kościele p.w. Świętego Wawrzyńca. Następnie Orszak prowadził pod Zamek Piastowski - pałac Heroda i przychodnię rejonowo- specjalistyczną - gospodę, a następnie pod OSiR. Uczestnicy Orszaku mogli obejrzeć walkę dobra ze złem w wykonaniu tancerzy ze studia Balans, a na końcu czekał na wszystkich prawdziwy rarytas - koncert „Kolędy wielkie" Ani Wyszkoni z zespołem.

Na Orszak w Lubiążu zapraszał wcześniej Joszko Broda - polski muzyk instrumentalista, producent muzyczny i kompozytor z Beskidu Śląskiego. Orszak lubiąski ruszył oczywiście po mszy świętej, z kolędą na ustach. Orszakowi fani obejrzeli Jasełka w wykonaniu uczniów szkoły podstawowej, wzięli udział w rodzinnym polonezie oraz mogli podziwiać występ grupy przedszkolnej. Na koniec koncertował Joszko Broda z rodziną.

Wińsko po uroczystej eucharystii odprawionej w Kościele p.w. Świętego Michała Archanioła ruszyło do Gminnego Ośrodka Kultury gdzie odbył się koncert Zespołu Apostolskiego „Nutki" z Oławy. Następnie dzieci ze Szkoły Podstawowej w Wińsku przedstawiły Jasełka, a dalej wystąpiła sekcja taneczna Iskierki. Dodatkowymi atrakcjami w Wińsku były m.in. wystawa najpiękniejszych masek karnawałowych, kiermasz ciast, konkursy.

iis

eprasa.pl e8f044ab57

Fot.Ils

Orszak w Brzegu Dolnym

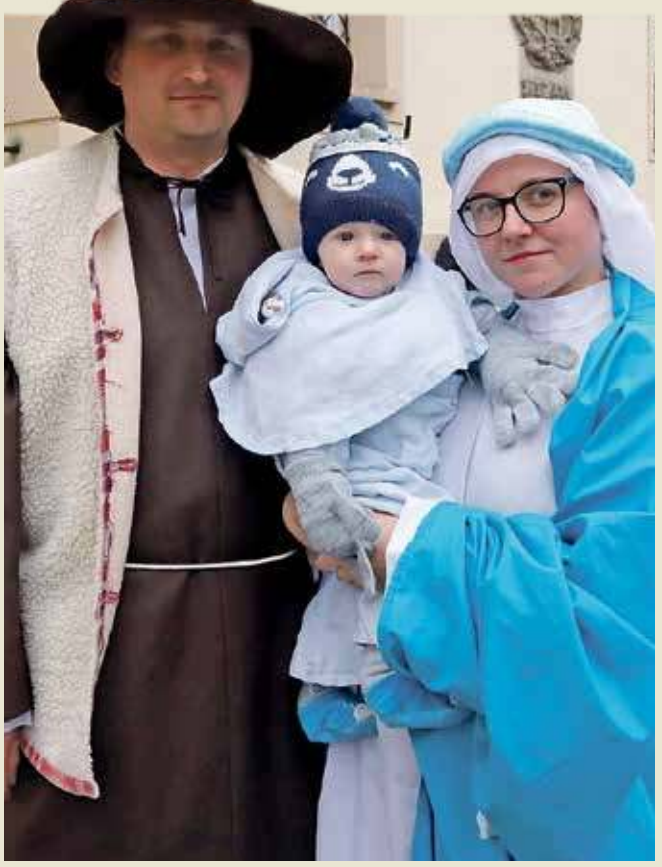

maszerował przez nasze miasta

Fot.Zdjęcie własne

Orszak w Lubiążu. Źródło: Parafia Św. Walentego/ Leszek Woźny

Fot.Zdjęcie własne

Orszak w Wińsku. Źródło: GOK Wińsko

Fot.Gość Wrocławski

Brzeg Dolny. Źródło: Gość Wrocławski

Fot.Zdjęcie własne

Orszak w Wińsku. Źródło: GOK Wińsko

Fot.Zdjęcie własne

Orszak w Wińsku. Źródło: GOK Wińsko

epras

KURIER GMIN
TYGODNIK POWIATU WOŁOWSKIEGO
www.kuriergmin.pl

Orszak Trzech Króli dumnie

Fot.Zdjęcie własne

Orszak w Wińsku. Źródło: GOK Wińsko

Fot.Iis

Pochód wyruszył powitać Maleńkiego

eprasa.pl e8f044ab57

maszerował przez nasze miasta

Fot.Zdjęcie własne

Orszak w Lubiążu- źródło: Parafia Św. Walentego/ Leszek Woźny

eprasa.pl e8f044ab57

CZAS PANA HYDE'a

PIŁKA NOŻNA - klasa A - KOMETA KRZELÓW

Wczoraj Jekyll, dzisiaj Mr. Hyde - śpiewał Paweł Kukiz, kiedy jeszcze muzyka była główną dziedziną jego zawodowej aktywności. Z pewnością większość Czytelników zdaje sobie sprawę, jaką to *przypadłość* miał stevensonovski bohater, a jeśli nie - to czas sięgnąć po tę *drobną* pozycję w klasyce literatury lub choćby obejrzeć którąś z jej ekranizacji. Wracając jednak do tematu głównego - podobne *odczucia* mogą mieć piłkarze i kibice krzelowskiej Komety, którzy kolejny raz mogą poczuć się jak na futbolowym *rollercoasterze*. Szalona *jazda* zaczęła się w sezonie 2017/2018 kiedy to w 1.rundzie rywalizacji klasy **A** nasz zespół zdołał odnieść zaledwie jedno zwycięstwo, a swojej skuteczności znacząco nie poprawił w serii rewanżowej (16% w całym sezonie) i z dorobkiem zaledwie 13 punktów w 26 pojedynkach spadł na niższy szczebel piłkarskich zmagań. Rok spędzony na **B**-klasowych boiskach z całą pewnością mocno posłużył odbudowie zespołowego *morale*, gdyż krzelowianie zdecydowanie nadawali ton rywalizacji, wygrywając 23 z 26 futbolowych pojedynków, 2 razy dzieląc się punktami z konkurencją, a porażkę notując jedynie w Borzęcinie (91%). Imponującą średnią trafień zanotowali także napastnicy Komety (4,84) i choć trochę do poprawienia było w defensywie (1,23), to jednak kolejnego sezonu w klasie **A** kibice w Krzelowie mogli oczekiwać ze spokojem, gdyż przecież różnica w piłkarskich umiejętnościach między tymi szczeblami futbolowej *drabiny* nie może być aż tak duża, aby zdecydowany *dominator* na niższym poziomie miał problemy z punktowaniem odrobinę wyżej. Minionej wiosny zespół Komety wystąpił jednak jako *Mr.Hyde* i nie przejawiało się to bynajmniej w dzikiej sile.

Powrót na piłkarskie areny w wykonaniu krzelowian nie był najgorszy, gdyż w pucharowym starciu zdecydowanie ograli rywali z Pęgowa (**5-2**), a w pojedynku tym swój snajperski talent potwierdził **Dominik Chylak**, który na listę strzelców wpisał się aż 4 razy. Ten sam zawodnik *otworzył* bramkowe konto naszego zespołu w rozgrywkach ligowych, po kwadransie konfrontacji z Orlą Korzeńsko. Wprawdzie jego gol dawał wówczas gospodarzom remis, ale w chwilę później do siatki bramki rywali trafił **Grzegorz Szewczyk** i krzelowianie mogli cieszyć się z prowadzenia. Nie trwało ono wprawdzie długo i obie drużyny na przerwę schodziły z takim samym dorobkiem, ale najgorsze wydarzyło się dopiero po zmianie stron, kiedy to goście wykorzystali każdy błąd naszych reprezentantów i ostatecznie wyjechali z Krzelowa z pełną pulą (**2-5**). Otwarcie nie było więc udane, dlatego pierwszych punktów gracze Komety musieli szukać w konfrontacji z Iskrą Pasikurowice, którą niestety również przegrali w ostatnim kwadransie meczu (**1-2**). Kolejnym zespołem, który *zjechał* do Krzelowa była zupełnie przeciętna ekipa ze Skokowej, ale jeśli gospodarzom wydawało się, że punkty przyjdą same, to po 1.połowie stracili te złudzenia, gdyż na przerwę schodzili z 3-bramkowym deficytem, którego nie udało się odrobić po zmianie stron (**1-4**). Koszmarne *otwarcie* rozgrywek mocno *podkopało* morale zespołu, który w nienajlepszych humorach udał się do Godzieszowej, gdzie piłkarze Burzy tych nastrojów

zdecydowanie nie poprawili (**0-17**). Po potężnym *laniu* w starciu z liderem zawodnicy Komety nie *pozbierali* się na starcie z Błyskiem Kuźniczysko i mimo *hat-trick'u* D. Chylaka nasza drużyna doznała kolejnej upokarzającej porażki (**3-12**). Pucharowe zwycięstwo z sierpnia mogło dać nieco nadziei przed wyjazdem do Pęgowa, ale tym razem piłkarze Zorzy nie dali się zdominować (**1-3**) i nasza drużyna z zerowym dorobkiem punktowym pozostała na ostatniej pozycji w ligowym rankingu. Szczęścia krzelowianie nie znaleźli także w 7.kolejce, kiedy to na własnej murawie podejmowali piłkarzy obornickiego Boru, którzy październikowym występem potwierdzili swój akces do walki o awans (**0-9**). Przez ponad godzinę meczu w Skarszynie nasi futboliści toczyli wyrównany pojedynek z tamtejszymi Spartanami, ale na finiszu nie wytrzymali konkurencji i po raz 8.zeszli z murawy jako pokonani (**3-6**). Wreszcie atut własnego boiska zawodnicy Komety wykorzystali w pojedynku z 2.ekipą Sokoła Wielka Lipa (**2-0**), ale w Gądkowicach zupełnie *przespali* 1.część meczu, po której gospodarze praktycznie zapewnili sobie zwycięstwo (0-5) i chociaż po powrocie na murawę goście szybko zdobyli 2 gole, to jednak nie byli już w stanie odwrócić losów pojedynku (**2-7**). Po dość niemrawym i bezbramkowym początku konfrontacji z Baryczą Milicz w 2.połowie obie drużyny zafundowały obserwatorom tego spotkania prawdziwą huśtawkę emocji i w ostatnich 10 minutach mogli oni obejrzeć aż 5 trafień. Niestety, w tej ostrej wymianie futbolowych ciosów odrobinę lepsi okazali się goście, którzy w doliczonym czasie gry przesądzili o swoim zwycięstwie (**4-5**). *Domowa* konfrontacja z LZS Brzeźno nie przyniosła zmiany fatalnego *położenia* krzelowian w ligowym rankingu (**2-5**) i był jednocześnie zamknięciem jesiennego rozdziału futbolowej rywalizacji, gdyż na mecz do Łoziny nasz zespół już nie pojechał (**0-3**).

KLASA A - Wrocław - 2 grupa				
1.	Burza Godzieszowa	13	36	73-12
2.	Bór Oborniki Śl.	13	34	66-18
3.	Błysk Kuźniczysko	13	32	62-15
4.	KS Łozina	13	31	36-23
5.	Orla Korzeńsko	13	22	38-36
6.	Plon Gądkowice	13	19	48-33
7.	Barycz Milicz	13	17	31-30
8.	Sokół II Wielka Lipa	13	15	17-27
9.	Iskra Pasikurowice	13	14	28-34
10.	Dolpasz Skokowa	13	13	30-64
11.	LZS Brzeźno	13	12	23-40
12.	Sparta Skarszyn	13	9	29-57
13.	Zorza Pęgów	13	9	13-50
14.	KOMETA KRZELÓW	13	3	21-78

W jesiennych pojedynkach w barwach krzelowskiej drużyny zagrało **26** zawodników, z których wielu (46%) miało spore futbolowe doświadczenia (ukończone 30 lat) i to oni w dużym stopniu decydowali o obliczu drużyny, zdobywając 57% trafień. W tym względzie zawodnicy Komety nie mają się jednak czym pochwalić, gdyż w 12 rozegranych spotkaniach zdobyli tylko **21** goli (średnia 1,75) i choć nie jest to najgorszy wynik w lidze, to jednak na *kolana* również nie rzuca. Jeżeli wynik ofensywnej formacji plasuje zespół Komety dużo poniżej ligowej średniej (3 gole w meczu na drużynę), to jeszcze gorzej na tle konkurencji ocenić wypada defensywną grę naszej drużyny, gdyż formację obronną nasza drużyna miała najgorszą w lidze ze średnią 6,25 traconego gola w meczu.

BRAMKARZE					
Marek **Łukowicz**	12	1.025	-	2	-
Norbert **Golec**	2	145	-	1	-
OBROŃCY					
Przemysław **Szymański**	11	900	1	3	-
Paweł **Białek**	12	832	1	-	-
Michał **Przyszlak**	6	375	-	1	-
Marcin **Głaz**	4	279	-	-	-
Lesław **Jończyk**	3	245	-	1	-
Marek **Napora**	2	104	-	-	-
Michał **Lewandowski**	2	95	1	1	-
Andrzej **Bekacz**	3	82	-	1	-
Jakub **Kędzierski**	1	15	-	-	-
POMOCNICY					
Grzegorz **Szewczyk**	11	945	6	2	-
Rafał **Sawa**	10	720	1	-	-
Błażej **Przyszlak**	8	658	1	-	-
Tomasz **Daniel**	8	610	-	1	-
Mateusz **Maślejak**	7	605	2	4	2
Adam **Marcinkowski**	7	601	1	-	1
Dawid **Bekacz**	6	495	1	-	-
Mateusz **Zioła**	7	430	-	1	-
Adrian **Chylak**	5	408	-	1	-
Kacper **Kołb**	7	366	-	-	-
Bartłomiej **Nykiel**	2	150	-	-	-
NAPASTNICY					
Mateusz **Białek**	10	818	-	5	2
Dominik **Chylak**	5	363	5	-	-
Dawid **Wilk**	8	321	-	-	-
Łukasz **Derda**	4	275	2	-	-

w tabeli: *imię i nazwisko, ilość występów, liczba minut na boisku, ilość goli, żółtych i czerwonych kartek*

eprasa.pl e8f044ab57

PIŁKA NOŻNA - *Silesian Winter CUP '2019*

GRUDNIOWA TRADYCJA

Pod koniec każdego roku na parkiecie w Świdnicy spotykają się młodzi piłkarze, aby stanąć do rywalizacji w *Silesian Winter Cup*. Impreza ta minionego grudnia miała swoją 16.edycję, w której mogliśmy emocjonować się rywalizacją początkujących futbolistów w 4 grupach wiekowych. Świdnicki turniej cieszy się dużym prestiżem i na parkiecie hali *Zawiszów* zawsze mogliśmy oglądać naprawdę utalentowanych piłkarzy, więc tym bardziej cieszy fakt, że niemal stałym gościem tych zawodów są piłkarze z Wołowa. W tym roku kontynuatorami wołowskiej tradycji (którą rozpoczął już w 2009 roku trener **Grzegorz Paczkowski**) byli młodzi piłkarze z grupy U-9, których w tej rozgrywce do futbolowych pojedynków poprowadziła **Wiktoria Kudyba**, mająca w swoim futbolowym *CV* również ciekawy *rozdział* związany ze świdnickimi turniejami.

Prowadzony przez nią zespół w składzie: **Igor Jarmuszczak**, **Oliwer Łysoń**, **Maciej Żak**, **Bartosz Kaczan**, **Patryk Purcha**, **Sebastian Grochowski**, **Marcin Nawara**, **Wojciech Figiel**, **Piotr Kisielowski** oraz **Miłosz Maniszewski** rozpoczął od zaciętego spektaklu z Piastem Zawidów, w którym odrobinę lepsi ostatecznie okazali się rywale (**1-2**). Później wołowianie musieli stawić czoła 1.drużynie Parasola Wrocław, co ostatecznie im się nie udało (**0-4**), ale mimo wyraźnej porażki w kolejnym pojedynku młodzi gracze MKP potrafili podnieść futbolową *rękawicę* i mocno powalczyli o zwycięstwo w starciu z wałbrzyską Victorią, ale i ten pojedynek nie przyniósł naszym reprezentantom punktów (**2-3**). Kolejną zaciętą konfrontacją było spotkanie podopiecznych W. Kudyby z drużyną gospodarzy, ale tym razem piłkarskie szczęście było po stronie wołowian i ostatecznie to zawodnicy 1.ekipy świdnickiego Gryfa schodzili z parkietu pokonani (**1-0**). W meczu zamykającym grupową fazę grudniowej rozgrywki nasz zespół zagrał z rówieśnikami z AP Dzierżoniów i nie było to w wykonaniu młodych graczy MKP efektowne zamknięcie zmagań (**0-6**).

W świdnickiej rozgrywce nasi reprezentanci pokazali się z naprawdę dobrej strony, ale w tak mocnej stawce konkurentów do zwycięstw, każda drużyna oprócz umiejętności potrzebuje odrobiny szczęścia i tego *elementu* chyba nieco wołowianom w końcówce 2019 roku zabrakło. Mimo dobrej gry nasi młodzi piłkarze częściej schodzili z parkietu jako pokonani i dlatego stawką ich ostatniego futbolowego pojedynku w poprzednim roku było dopiero 9.miejsce 16.edycji *SWC*. W starciu tym po drugiej stronie piłkarskiej *barykady* stanęli gracze GCKiS Żarów i chociaż obie strony walczyły z dużą determinacją, to ich głównymi atutami w tej rozgrywce okazała się gra w defensywie, gdyż w regulaminowym czasie gry nie obejrzeliśmy goli i o rozstrzygnięciu decydowały rzuty karne. Po raz kolejny futbolowa *fortuna* nie była w nich sprzymierzeńcem zawodników MKP, którzy ostatecznie okazali się odrobinę mniej skuteczni od swoich rywali (**1-2**) i zakończyli świdnicki występ na 10.pozycji, ale swoją postawą z całą pewnością zasłużyli na znacznie wyższą lokatę.

Na tym etapie futbolowej przygody rezultat jest sprawą drugorzędną, a liczy się przede wszystkim zabawa i sportowe *lekcje*, z której płynie nauka na przyszłość. Mimo grudniowych niepowodzeń cała młoda drużyna MKP zasłużyła na gratulacje i słowa uznania, gdyż nie tylko znakomicie bawili się piłką, ale robili to także z dużym talentem, który po odpowiedniej *obróbce* może w przyszłości stanowić o sile wołowskiego futbolu.

PIŁKA NOŻNA

NOWA „MIOTŁA"

W jesiennych pojedynkach na boiskach klasy **A** najlepsze wrażenie z naszych reprezentantów pozostawili po sobie zawodnicy z Lubiąża. Zespół Odry należy do najmłodszych w lidze, a mimo to już teraz należy do grona tych, które wiosną - przy odrobinie piłkarskiego szczęścia mogą powalczyć nawet o awans. Na półmetku rywalizacji nasza drużyna traci wprawdzie do konkurencji aż 11 punktów, ale futbol jest przecież nieobliczalny i do ostatniego wiosennego gwizdka arbitra rywalizacja o premiowane awansem pozycje może być naprawdę zacięta. Lubiążan nie poprowadzi w niej jednak długoletni szkoleniowiec zespołu **Mirosław Jabłoński**, gdyż w trakcie zimowego *antraktu* od futbolowych emocji *ster* drużyny przejął po niego trener **Tomasz Grzegorzewski**.

Szkoleniowiec ten jest doskonale znany kibicom z naszego powiatu, gdyż w swoim trenerskim CV może pochwalić się pracą wielu klubach, nie tylko z naszego powiatu. Teraz przyszedł czas, aby bliżej poznali go zawodnicy i kibice Odry. Przed nowym szkoleniowcem z całą pewnością trudne zadanie, gdyż przejmowana przez niego drużyna z całą pewnością jest na fali wznoszącej i nie łatwo będzie utrzymać ten trend. Jednak zarówno jemu, jak i jego podopiecznym życzymy kolejnych sukcesów i aby w rundzie rewanżowej futbolowe występy lubiążan dostarczyły wszystkim ich sympatykom wielu pozytywnych emocji.

TERAZ DŁUGI ODDECH

HALOWA PIŁKA NOŻNA

Pierwsza kolejka w roku 2020 w zmaganiach piłkarzy amatorów na parkiecie dolnobrzeskiej hali upłynęła pod znakiem dominacji zespołów, które już wcześniej pokazały, że w 25.sezonie futbolowych zmagań chcą powalczyć o najwyższą stawkę. Wciąż w grze o zwycięski laur pozostaje sporo drużyn, ale czołówka krystalizuje się dużo wyraźniej.

Coraz wyraźniej *odstają* od niej obrońcy tytułu, którzy w niedzielę zgubili kolejne punkty w rywalizacji z AC Pajace. Konfrontacja toczyła się pod wyraźne dyktando zawodników drugiej z wymienionych ekip, ale kiedy kontaktowego gola zdobył **Oskar Samborski**, na parkiecie zrobiło się nerwowo. Przez długie minuty żadnej ze stron nie udało się przechylić szali zwycięstwa na swoją stronę, ale w końcówce do siatki Young Rebels trafił **Patryk Bobkiewicz** i emocje opadły. W chwilę później na parkiecie pojawili się gracze Air Products, którzy podjęli próbę pogrążenia w sportowym kryzysie konkurentów z DDKWŚ. Przed pierwszym gwizdkiem arbitra obie ekipy mogły pochwalić się takim samym punktowym dorobkiem, więc stawka pojedynku była dość duża. Większe futbolowe doświadczenie zawodników z pierwszej z wymienionych drużyn okazało się czynnikiem dominującym i w pełni zasłużenie po komplet rankingowych *oczek* sięgnęli futboliści Air Products. Po raz pierwszy przed koniecznością odparcia ataku na pozycję lidera stanął zespół FC Paciaciaki, których z ligowego szczytu spróbowali ściągnąć gracze stobieńskiego Orła, mający po swojej stronie atut w postaci skutecznego **Mariusza Urbaniaka**, który nie zawiódł i tym razem. Lider ligowych snajperów powiększył swój dorobek o dwa trafienia, ale jego gole okazały się nie wystarczyć, aby ograć niedzielnego rywala, który okazał się lepszy o jedno trafienie. Pewnym wytchnieniem od futbolowych emocji było starcie Olimpijczyków z pozostającymi wyraźnie *pod formą* zawodnikami Orkana, którzy w rok 2020 nie weszli najlepiej - delikatnie stwierdzając. Od pierwszego gwizdka arbitra na parkiecie niepodzielnie panowała drużyna wicelidera, której zawodnicy systematycznie i z zabójczą skutecznością punktowali każdy błąd rywala. Skończyło się na 13 trafieniach, co mocno podniosło średnią skuteczności w 5.kolejce dolnobrzeskich rozgrywek. Po jednostronnym widowisku mogliśmy obejrzeć kolejny zacięty spektakl, w którym tym razem oglądaliśmy graczy Przem Trans oraz Orły. Mecz miał bardzo wyrównany przebieg, ale mający ciągle chrapkę na końcowy triumf futboliści pierwszej z wymienionych ekip wznieśli się nieco ponad poziom sportowego *lotu* rywali i dzięki jednemu trafieniu więcej zainkasowali komplet punktów. Jedynym nierozstrzygniętym wynikiem zakończyła się w niedzielę konfrontacja Dworek FC z Piłkarskim Pokerem. W dolnobrzeskich rozgrywkach futbolowa *karta* do tej pory wcale nieźle idzie zawodnikom z Wołowa, który wprawdzie przydarzyło się potknięcie, ale ciągle są w ścisłej czołówce rozgrywek, choć w pojedynku ze znacznie niżej notowanym rywalem *Pokerzyści* liczyli pewnie na zgarnięcie pełnej puli, ale ostatecznie musieli zadowolić się tylko *oczkiem*. W ostatnim meczu o końcowym rozstrzygnięciu ponownie decydowało jedno trafienie, a właśnie o nie lepsi od konkurentów z FitStyle okazali się zawodnicy Zjednoczonych, dzięki czemu w ligowym rankingu przesunęli się tuż nad niedzielnych rywali.

Z każdą rozegraną serią pojedynków emocje nabierają rumieńców i choć sytuacja niektórych pretendentów do mistrzowskiego tytułu trochę się komplikuje, to w rozgrywce wciąż pozostaje kilku ciekawych pretendentów. W niedzielę trochę nieśmiało swój akces do rozgrywki zgłosił zespół AC Pajace, lidera mocno naciskają Olimpijczycy, a o powrocie na ligowy szczyt wcale nie zapominają zawodnicy Przem Trans. Wszystko to zapowiada zaciętą walkę do samego końca zmagań, a jej ozdobą z całą pewnością są bramki, których w ostatniej kolejce obejrzeliśmy 44, co dało średnią 6,28 trafienia na konfrontację. Było więc na co popatrzeć i miejmy nadzieję, że strzelecka forma amatorów halowych zmagań będzie tylko rosnąć.

AC PAJACE	3
YOUNG REBELS	1

Bramki: O. Juwa (2), Patryk Bobkiewicz oraz O. Samborski.

AIR PRODUCTS	3
DD KRYZYSU WIEKU ŚR.	1

Bramki: T. Woś, D. Serwatka, A. Łubkowski oraz Z. Paciorek.

FC PACIACIAKI	3
ORZEŁ STOBNO	2

Bramki: Marcel Mil, Marcin Mil, S. Radziejewski oraz M. Urbaniak (2).

OLIMPIA	13
ORKAN	0

Bramki: K. Kopczyński (3), K. Lipa (3), T. Borowski, Przemysław Ignasiak, Paweł Ignasiak, M. Kowalski, P. Waigner, K. Baran, samobójcza.

PRZEM TRANS	3
ORŁY	2

Bramki: D. Żołądziejewski (2), D. Chylak oraz W. Strzemski, K. Podbucki.

DWOREK FC	2
PIŁKARSKI POKER	2

Bramki: J. Iskra, W. Lesiewicz oraz Z. Muzyka, K. Tabak.

FC ZJEDNOCZENI	5
FITSTYLE	4

Bramki: P. Gryz (2), R. Rejek, M. Tryba, P. Piotrowski oraz A. Kobusiński (2), J. Mazur, N. Witek.

TABELA

1.	FC Paciaciaki	5	13	15-7
2.	Olimpia	5	12	30-11
3.	Przem Trans	5	12	17-10
4.	Piłkarski Poker	5	10	18-10
5.	AC Pajace	4	9	21-10
6.	Air Products	5	9	22-15
7.	Young Rebels	5	6	16-18
8.	Orły	5	6	14-16
9.	DD Kryzysu Wieku Śr.	4	6	10-12
10.	TPS Team	4	6	14-19
11.	Dworek FC	4	5	8-12
12.	Orzeł Stobno	4	3	17-21
13.	FC Zjednoczeni	4	3	13-19
14.	FitStyle	5	2	8-13
15.	Orkan	5	0	6-35

Oczywiście na tym etapie futbolowej rozgrywki wydarzyć się może jeszcze praktycznie wszystko, ale już w 6.kolejce czeka nas kilka ciekawych pojedynków. Problem jednak w tym, że przed halowymi piłkarzami teraz dość długa przerwa, gdyż następne futbolowe emocje będziemy mogli przeżywać dopiero 26 stycznia, a ich program przedstawia się następująco: *Piłkarski Poker - FC Zjednoczeni* (g.17.00); *Orły - Dworek FC* (17.40); *Orkan - Przem Trans* (18.20); *Orzeł Stobno - Olimpia* (19.00); *DDKWŚ - FC Paciaciaki* (19.40); *AC Pajace - Air Products* (20.20); *TPS Team - Young Rebels* (21.00).

TENIS STOŁOWY

Rok przy tenisowych stołach wystartował w minioną niedzielę w Brzegu Dolnym, gdzie najlepsi zawodnicy regionu skrzyżowali swoje rakiety w 3.Wojewódzkim Turnieju Kwalifikacyjnym w grupie seniorów. Rozgrywka na swoim starcie zgromadziła zaledwie 17 tenisistek, ale dużo większe zainteresowanie sportową rywalizacją wykazali mężczyźni, których w dolnobrzeskim obiekcie pojawiło się 62. Niemal połowa startujących zawodniczek (8) reprezentowało barwy naszych powiatowych klubów, a ponieważ od dawna gospodarze zawodów mogą pochwalić się znakomitymi wynikami swoich zawodniczek, więc część z nich wymieniana była w gronie faworytek.

Ze względu na niewielką frekwencję, kobiece zmagania od razu weszły w *poważną* rozgrywkę, której 1.rundę zaliczyły wszystkie nasze reprezentantki, ale żadna z nich nie pojawiła się przy stole, gdyż o ich awansie decydował wolny los. Na kolejnym etapie nie było już tak łatwo i 4 tenisistki Rokity oraz

wołowianka pożegnały się z turniejem głównym, a 3 z nich goryczy porażki zaznały po *siostrobójczych* konfrontacjach. Po pojedynkach o półfinały przez turniejowe *sito* nie przecisnęły się kolejne 2 nasze reprezentantki, a w rozgrywce o końcowe zwycięstwo pozostała jedynie dolnobrzeżanka **Elżbieta Kwiatkowska**. Zawodniczka Rokity w kolejnym pojedynku zdała trudny sportowy egzamin, pokonując rywalkę z polkowickiego Górnika po zaciętym *tie-break'u*, a swoje styczniowe zwycięstwo przypieczętowała skuteczną grą w finale przeciwko **Zuzannie Gaworskiej** (**3-1**).

3.WTK SENIOREK

1.	**Elżbieta Kwiatkowska**	**ROKITA**
2.	Zuzanna Gaworska	AZS UE Wr.
3.	Julia Furman	AZS UE Wr.
4.	Natalia Matwiszyn	Polkowice
5.	Milena Chrabąszcz	ROKITA
8.	Liliana Przybył	ROKITA
11.	Wiktoria Riwoń	ROKITA
12.	Anna Ulatowska	WOLAVIA
13.	Martyna Draczyńska	ROKITA
	Anżelika Sowa	ROKITA
15.	Magdalena Bojanowska	ROKITA

Aż 11 naszych reprezentantów przystąpiło do rywalizacji seniorów, ale aż 7 z nich nie zdołało przebić się do 2.etapu zmagań i później swoje boje toczyła w turnieju pocieszenia. Główna uwaga kibiców *ping-ponga* skupiona była jednak na stołach, przy których toczył się bój o końcowe zwycięstwo. W kolejnych pojedynkach nasza grupa pretendentów uszczuplona została o kolejnych dwóch graczy, zaś przepustkę do ćwierćfinałów wywalczył już tylko **Michał Walencki**, który również poczuł gorycz sportowego niepowodzenia, ale dopiero w półfinałowej grze przeciwko późniejszemu zwycięzcy zawodów wrocławianinowi **Michałowi Murawskiemu**. Tenisista Wolavii nie poprawił sobie sportowego samopoczucia także w meczu o 3.pozycję, w której musiał uznać wyższość konkurenta z Ciechowa.

3.WTK SENIOREK

1.	**Michał Murawski**	AZS UE Wr.
2.	Wojciech Kotyl	Odra Głoska
3.	Andrzej Furman	ULKS Ciechów
4.	**Michał Walencki**	**WOLAVIA**
10.	Wojciech Walencki	WOLAVIA
25.	Paweł Kurzac	WOLAVIA
33.	Zbigniew Kot	ROKITA
	Piotr Mielko	WOLAVIA
	Damian Źródło	WOLAVIA
	Karol Kalisz	WOLAVIA
49.	Jakub Staszczyk	WOLAVIA
	Kacper Włodarczyk	WOLAVIA
	Damian Wojtyła	WOLAVIA
	Wiktor Ulatowski	WOLAVIA

eprasa.pl e8f044ab57

PO SEZONIE

KOSZYKÓWKA

Koszykarze z Lubiąża mająca sobą kolejny sezon występów na wrocławskich parkietach. W minioną sobotę nasi reprezentanci, po delikatnie stwierdzając - przeciętnej rundzie zasadniczej, rozpoczęli zmagania w fazie *play-off* Dolnośląskiej Amatorskiej Ligi Koszykówki. Ich konfrontacja z wrocławskim Lotnik Basketem była 3.ligowym spotkaniem po świąteczno-noworocznej przerwie, a bój ten toczył się nawet nie jako jeden z pierwszych w rundzie pucharowej, ale raczej jako swoisty wstęp do niej, gdyż dopiero zwycięzcę tego pojedynku można było uznać, jako pełnoprawnego uczestnika 2.fazy rozgrywek. Wbrew nazwie rywale w 1.etapie zmagań nie *latali* zbyt wysoko, gdyż w swojej eliminacyjnej grupie nie dane im było sięgnąć po zwycięstwo, a rywalizację zakończyli z bilansem -177 *oczek*. Lubiążanie również nie sięgnęli po zwycięstwo w koszykarskiej rywalizacji (walkower), ale bilans punktowy mieli jednak nieco lepszy (-96), co wprawdzie nie od razu stawiało nasz zespół w roli faworytów, ale pozwalało mieć sporą nadzieję.

Po 1.kwarcie lubiąscy zawodnicy i ich sympatycy musieli być jednak mocno rozczarowani, gdyż nie udało im się skutecznie *wejść* w to spotkanie. Wprawdzie rywal miał również spore problemy ze sforsowaniem defensywy BTL, ale zanim kosz rywali wreszcie *przedziurawił* **Maciej Gliszczyński**, wrocławianie przeprowadzili 2 skuteczne akcje. W połowie 1.części gry swój czas mieli jednak lubiążanie, gdyż po trafieniach **Jarosława Kochmańskiego** mogli wreszcie cieszyć się z prowadzenia (5:4), ale końcówka ponownie należała do *Lotników* (7:13).

Na początku 2.kwarty obie drużyny bardzo męczyły się w ofensywie, a ich niemoc celnym rzutem przerwał dopiero **Rafał Ożóg**, od razu zapisując na koncie swojej drużyny 3 *oczka*. Kolejne skuteczne akcje pod koszem atakowanym przez lubiążan doprowadziły d remisu, a po trafieniu **Zbigniewa Posackiego** nasz zespół ponownie znalazł się nieco bliżej fazy *play-off* (15:13), a ich prowadzenie podwyższył w chwilę później zza linii 6,75m J. Kochmański. Potem rywale odzyskali jednak skuteczność i nie pozwolili *odjechać* lubiążanom na większy dystans i pierwsza połowa meczu zakończyła się tylko minimalnym prowadzeniem naszej drużyny (23:22).

Po zmianie stron pierwsi na wynik wpłynęli zawodnicy BTL, ale konkurenci szybko odpowiedzieli i po nieco ponad 2 minutach rywalizacji oraz celnym rzutem z dystansu *zluzowali* naszych reprezentantów na prowadzeniu (26:27). W kolejnych minutach przebieg wydarzeń na parkiecie poszedł w nienajlepszą stronę, ale rosnącą przewagę wrocławian zdołał pomniejszyć **Marcin Szymecki** (28:31). Niestety, tylko na chwilę, gdyż w kolejnych atakach *Lotnicy* ponownie okazywali się skuteczniejsi i ich przewaga rosła (28:37), a chociaż 3.kwartę dystansowym trafieniem *zamknął* **Bartosz Bukiewicz**, nasz zespół w ostatniej odsłonie sobotniego meczu czekało ciężkie zadanie (31:37).

Mimo punktowego deficytu, zwycięstwo ciągle było w zasięgu koszykarzy z Lubiąża, ale w 4.kwarcie nie było nikogo, kto by potrafił zakończyć atak skutecznym rzutem. Okazji nie brakował, ale nasi reprezentanci mylili się zarówno zza linii 6,75m, jak i z mniejszego dystansu, zaś goście - wprawdzie powoli i bez błysku - ale jednak budowali swoją przewagę, która osiągnęła dwucyfrowy rozmiar (33:48). Wówczas do zakończenia meczu pozostawało nieco ponad 4 minuty i choć w koszykówce to nie jest przewaga gwarantująca zwycięstwo, to jednak w sobotę wrocławianie mogli już czuć się pewniej. W końcówce lubiążanie odzyskali skuteczność, ale udało się tylko nieco zniwelować stratę i rok 2020 nasz zespół rozpoczął od porażki.

BASKET TEAM LUBIĄŻ
- Lotnik Basket Wrocław 42-48
7:13; 16:9; 8:15; 11:11

BTL: J. Kochmański (11pkt.-3zb.-0as.), B. Bukiewicz (9-2-3), M. Szymecki (6-6-1), R. Ożóg (6-3-1), M. Gliszczyński (5-3-3), Z. Posacki (4-16-0), Krystian Wityk (1-0-0), Marcin Tomczak (0-9-0), Michał Garncarz (0-0-1).

W najbliższą sobotę w 1.rundzie fazy *play-off* zagrają więc wrocławscy *Lotnicy*, zaś nasi reprezentanci mogą odetchnąć od koszykarskich emocji i szykować się do kolejnej sportowej próby w następnym sezonie DALK.

FALSTART

Kolejny etap koszykarskiej rywalizacji rozpoczęli także zawodnicy dolnobrzeskiego Berendsena, którzy na wrocławskich parkietach walczą na poziomie 1.ligi WRO-Basket. W 1.fazie nasza drużyna okazała się najlepsza w grupie **A**, choć swoje występy rozpoczęła od porażki z Basket Kids (**41-44**). Potem było już znacznie lepiej, ale październikowa porażka *ciągnie* się za naszą drużyną dalej, gdyż na 2.etapie, prawo do walki o pozycje 1-5 wywalczyły również koszykarskie *Dzieciaki*, więc mają zaliczone już jedno zwycięstwo.

Niestety, styczeń dolnobrzeżanie także rozpoczęli od falstartu i po zaciętym meczu ostatecznie ulegli rywalom z Animals (**47-48**) i w tej chwili nasz zespół zamyka tabelę.

WRO-Basket - 1.LIGA (1-5)

1.	Centrum-naczep.com	2	4	+33
2.	Moxly Basketball Team	3	4	-17
3.	Basket Kids	2	4	+12
4.	Animals	3	4	-24
5.	**BERENDSEN**	2	2	-4

Z powyższego zestawienia wynika, że koszykarze Berendsena rankingowych punktów musieli będą szukać w pojedynkach z zespołami, które powinny nadawać ton rywalizacji, ale nasz zespół z całą pewnością stać na serię zwycięstw, a potwierdzić to będą mogli już w najbliższą sobotę (11 stycznia), kiedy to zagrają z drużyną przewodzącą stawce.

KURIER GMIN
TYGODNIK POWIATU WOŁOWSKIEGO
www.kuriergmin.pl

BEZ NIESPODZIANKI

SIATKÓWKA

Udane występy dolnobrzeskich siatkarek w zasadniczej części rozgrywek sprawiły, że kadetki Rokity znalazły się w regionalnej elicie. W drugim etapie tegorocznych zmagań nasze reprezentantki potykają się więc z najlepszymi drużynami i co tydzień czeka je niezwykle trudny egzamin ze sportowego rzemiosła. Swój pierwszy finałowy bój zespół z Brzegu Dolnego stoczył w minioną sobotę na świdnickim parkiecie, na którym umiejętności naszych siatkarek sprawdziły kadetki tamtejszej Polonii.

Gospodynie w 1.rundzie tegorocznej rywalizacji rozegrały 10 pojedynków i tylko 2 razy musiały uznać wyższość rywalek, za każdym razem po konfrontacji z wrocławskim #Volley. Drużyny ze stolicy naszego regionu siłą rzeczy można uznać za największe faworytki sportowej walki, ale nawet nasze zawodniczki pokazały, że przy ograniczeniu błędów i sporej dozie szczęścia nawet im można *urwać* punkt. Konfrontacja ze wspomnianymi wyżej wrocławiankami to jednak pieśń najbliższej przyszłości (11 stycznia, godz.10.00), a na rozpoczęcie kolejnej fazy rozgrywek dolnobrzeżanki musiały walczyć z równie trudnymi rywalkami w Świdnicy.

Oba zespoły rozpoczęły grę z dużym szacunkiem dla przeciwnika i od samego początku meczu widać było, że obu stronom ten szacunek się należy. Mogliśmy bowiem oglądać wyrównany siatkarski pojedynek, w którym obie strony rzuciły na szalę pełny arsenał swoich umiejętności, a zacięta siatkarska walka toczyła się o każdy punkt. Przez całą 1.partię rezultat spotkania oscylował wokół remisu i do samego końca nie było wiadomo, która ze stron wyprowadzi decydującą serię ciosów. Niestety, więcej świeżości i zimnej krwi w końcówce seta zachowały świdniczanki i to one mogły cieszyć się ze zwycięstwa (21:25).

Po krótkiej przerwie obie drużyny powróciły na parkiet i nadal mogliśmy emocjonować się siatkówką na bardzo przyzwoitym poziomie, w której żadnej ze stron nie udało Siena tyle zdominować przeciwnika, aby móc podyktować warunki gry. Po zwycięstwie w 1.cześci gospodynie czuły się nieco pewniej i to było widać niemal w każdym ich zagraniu, a udane akcje Polonistek sprawiały, że dolnobrzeżankom zaczęły drżeć ręce i zdarzało im się mylić w momentach, kiedy wystarczyło nieco więcej precyzji lub mocy, a rozwiązanie akcji przyniosłoby punkt zespołowi Rokity. Nasze reprezentantki zgromadziły ich tylko 20, kiedy setową piłkę miały w powietrzu świdniczanki, które wykorzystały okazję i zwycięstwem zakończyły kolejny *rozdział* sobotniej konfrontacji.

Mecz przybrał więc mocno niekorzystny kierunek i przyjezdne znalazły się pod przysłowiową ścianą, gdyż w tylko 3.secie mogły zmienić przebieg pojedynku. Maksymalnie zmobilizowane siatkarki Rokity po raz kolejny pokazały, że nawet w tak ważnych momentach stać je na fantazję i polot, dzięki którym w tej części gry zdołały zdominować sytuację na parkiecie i przedłużyć swoją nadzieję na korzystny rezultat (25:21).

Jeśli zawodniczki Polonii znalazły się w kryzysie, to nie trwał on długo i w 4.partii ponownie prezentowały się nieco lepiej. Trudno stwierdzić, że zdominowały sytuację na parkiecie, ale wydawały się trzymać rękę na *pulsie* wydarzeń i choć nie udało im się kompletnie zdominować rywalek, to krok po kroku zmierzały do zwycięskiego zakończenia styczniowej konfrontacji, co im się ostatecznie udało (19:25).

LIGA KADETEK - grupa C - FINAŁ				
1.	#Volley Wrocław	5	15	15-1
2.	AZS AWF SMS Wrocław	5	13	15-4
3.	Polonia Świdnica	5	8	10-9
4.	ROKITA BRZEG D.	5	7	9-10
5.	MMKS Kłodzko	5	2	4-15
6.	Volley Jelcz-Lask.	5	0	1-15

Po sobotniej porażce nasz zespół *obsunął* się o pozycję w tabeli i wydaje się, że właśnie z rówieśniczkami ze Świdnicy siatkarki Rokity rywalizować będą o miejsce na podium. Wrocławskie drużyny wydają się być poza konkurencją, ale w sporcie zawsze warto liczyć na niespodziankę, więc z nadzieją i optymizmem oczekiwać będziemy sobotniego pojedynku, w którym nasze reprezentantki powalczą z rówieśniczkami z #Volley.

Półfinałową rywalizację po 3.turnieju zakończyła siatkarska ekipa Rokity w kategorii młodzików, która była gospodarzem niedzielnej odsłony rywalizacji w grupie **O**. Przed świąteczno-noworoczną nasze reprezentantki przywiozły cenne punkty z Wałbrzycha, gdzie pokonały rówieśniczki z Twardogóry, co było o tyle cennym zwycięstwem, gdyż dotychczasowe rozstrzygnięcia pokazują, że wałbrzyszanki oraz *Akademiczki* z Wrocławia są poza *zasięgiem*. W styczniowym turnieju nasze zawodniczki wystąpiły w roli gospodyń i już w 1.odsłonie niedzielnych zawodów przyszło im ponownie zmierzyć się z konkurentami z Echa. Po przebiegu walki w 1.partii widać było, że oba zespoły doskonale zdają sobie sprawę ze znaczenia tego pojedynku dla końcowego układu tabeli i oba rzuciły w niej na szalę wszystkie swoje umiejętności. Emocje na parkiecie *buzowały* wraz ze zbliżaniem się seta do rozstrzygnięcia, ale w tej *wrzącej* atmosferze nieco więcej zimnej krwi zachowały dolnobrzeżanki, robiąc niezwykle ważny krok w stronę zwycięstwa (25:23). Niepowodzenie w 1.odsłonie wyraźnie podcięło skrzydła twardogórzankom, które nawet po krótkim *oddechu* nie potrafiły już odnaleźć swojego rytmu i w kolejny starciu były już tylko sportowym tłem dla dolno brzeżanek, które szybko skończyły mecz (25:12).

Mianem *krótkiej piłki* można określić starcie drużyny Echa z wrocławskim *Akademiczkami*, które ten pojedynek mogły potraktować jako *cięższą* rozgrzewkę przed pojedynkiem z naszym zespołem. Oczywiście nie oznacza to, że faworytki zlekceważyły przeciwniczki, o czym świadczyć może wynik (25:10; 25:10) i tak dobrze rozgrzane, w doskonałym nastroju młode siatkarki z dolnośląskiej stolicy przystąpiły do pojedynku z naszą drużyną.

Na początku 1.seta gospodynie próbowały się mocno postawić, ale przyjezdne szybko pokazały, że wcześniejsze wyniki nie były dziełem przypadku i ten fragment pojedynku należał zdecydowanie do wrocławianek (12:25). W secie zamykającym niedzielną rywalizację dolnobrzeżanki mogły pokazać nieco *rogi*, ale wydawało się, że i tak wszystko odbywa się pod kontrolą ekipy AZS AWF. W tym secie walka na parkiecie była znacznie bardziej wyrównana, ale jej wynik nie był niespodzianką (20:25).

LIGA MŁODZICZEK - grupa O				
1.	AZS AWF SMS I Wr.	4	8	8-0
2.	ROKITA BRZEG D.	6	8	4-8
3.	Chełmiec I Wałbrzych	4	7	6-2
4.	Echo Twardogóra	4	4	0-8

GMINA TRZEBNICA

35. ULICZNY BIEG SYLWESTROWY TRZEBNICA 2019

PRZED TOASTEM

Sylwestrowe bieganie na trzebnickich ulicach jest już *betonową* pozycją w kalendarzach wszystkich amatorów zmagań z dystansem oraz ograniczeniami własnego organizmu. Kiedy większość z nas przygotowywała kreacje lub *formę* do wieczornych balów, bardzo wielu - jak co roku - entuzjastów biegania spotkało się właśnie w Trzebnicy, gdzie od ponad 3 dekad rozgrywa się sportowa rywalizacja. W tym roku organizatorzy tej imprezy obchodzili mały jubileusz, gdyż ulicami ich miasta barwny peleton przebieg po raz 35. i to 2 razy. Amatorzy biegania mogli bowiem podjąć wyzwania *liczące* 5km lub 10km. Do obu konkurencji przystąpiło łącznie ponad tysiąc entuzjastów *joggingu*, a wystrzał startera rywalizacji na obu dystansach wybrzmiał na 12 godzin przed noworocznym toastem.

Krótszy z biegów to swoista nowość w trzebnickim sylwestrowym *menu*, więc siłą rzeczy cieszył się nieco mniejszym zainteresowaniem amatorów tej dyscypliny, co oczywiście nie znaczy, że emocji na trasie nie brakowało. Z grona ponad 200 zawodniczek i zawodników dość szybko wykrystalizowała się czołówka, która wyznaczyła tempo biegu, a później rozegrała pomiędzy sobą zaciętą rywalizację o końcowe zwycięstwo. Najlepiej miniony rok na trzebnickich ulicach zakończył w tym wypadku wrocławianin **Kamil Mańskowski**, który z czołowej grupy zachował najwięcej sił na finiszowych metrach i z wynikiem 17:29s. zerwał taśmę na linii mety. Za jego plecami sylwestrowe zmagania kończyła reszta stawki, wśród których znaleźli się również:

Magdalena Zatońska	Brzeg D.	30:18s.
Magdalena Koźmik	Brzeg D.	30:35s.
Mateusz Grudkowski	Wołów	33:36s.
Kinga Rycerz	Brzeg D.	36:52s.

Kiedy zwycięzca sportowej rywalizacji na krótszym z dystansów mógł już spokojnie świętować swój sylwestrowy triumf, większość jego konkurentów również mogła odpoczywać już po trudach walki na trasie, znakomita część biegowego peletonu ruszyła w dalszą trasę, gdyż uczestnicy grudniowej rywalizacji na trasie liczącej 10km mieli do pokonania jeszcze jedną pętlę. W tym biegu stawka uczestników nie była tylko znacznie liczniejsza, gdyż trud sylwestrowej rywalizacji podjęło ponad 850 amatorów biegania, którzy mogli pochwalić się również dużo większym sportowym doświadczeniem. Mimo, iż pretendentów do zwycięstwa z całą pewnością było wielu, to jednak w chwilę po starcie największe na nie apetyt ujawniła trójka zawodników, która dyktowała tempo sportowej walki. Wprawdzie stawka uczestników biegu nie podzieliła się aż tak bardzo wyraźnie, to jednak można było dostrzec poszczególne grupy, a w tej, która walczyła o najwyższy laur główną rolę odegrał **Kamil Karbowiak** z Brzegu, który linię mety minął z rezultatem 33:57s.

W stawce walczących o sylwestrowe zwycięstwo na *tradycyjnym* dystansie znalazła sie także spora grupa naszych reprezentantów, którzy w trzebnickim biegu uzyskali następujące rezultaty:

Tomasz Sobczak	Brzeg D.	40:04s.
Krzysztof Małek	Wołów	43:44s.
Stanisław Bekacz	Wińsko	44:29s.
Zbyszko Rycerz	Brzeg D.	51:46s.
Grzegorz Charuk	Wołów	53:13s.
Elżbieta Ziółkowska	Wołów	54:10s.
Marcin Maćkowiak	Wołów	57:01s.
Daniel Misa	Brzeg D.	57:13s.
Marcin Jaworski	Wołów	58:21s.
Wojciech Paluch	Wołów	59:39s.
Michał Zimnicki	Wołów	1:03:16s.
Karolina Ambroziak	Wołów	1:03:17s.
Artur Zimnicki	Wołów	1:03:19s.
Aleksandra Żak	Brzeg D.	1:05:25s.

MORSOWANIE

TROCHĘ ZA CIEPŁO

Tak to w tym naszym życiu bywa, że to co przyjemne często bywa mocno niekorzystne dla naszego zdrowia, czego każdy z nas doświadczył choćby po zbyt *hucznym* Sylwestrze. Zdrowie wymaga poświęceń, ale jeśli nawet większość z nas jest gotowa je zaakceptować, to często jest ona czysto teoretyczna i nie wychodzi poza deklaratywne ramy. Dla większości nie jest rzeczą przyjemną zażywać kąpieli, kiedy temperatura na zewnątrz jest bliska zeru. Nie mniej jednak zimowe *morsowanie* zdobywa ciągle rzesze zwolenników, choć ciągle wchodzenie do zimnej wody nie może przebić się przez *nomen omen* - lód powściągliwości. Niczego w tym względzie nie zmienia fakt, że zimowe kąpiele mają zbawienny wpływ na nasze zdrowie, pozytywnie działając między problemy z nadwagą, stany zapalne, układ nerwowy, wydolność czy nawet jakość snu. Korzyści są więc niewątpliwe, ale mimo to niewielu decyduje się na grudniowy krok do lodowatej wody.

Niemal co roku przekonuje się o tym wołowianin **Zdzisław Miadziołko**, który kilka lat temu po raz pierwszy zdecydował się poddać tej swoistej krioterapii. Za jego przykładem nie poszły szerokie masy mieszkańców naszego miasta, ale *mors* nie rezygnuje i własnym przykładem po raz kolejny zechciał zachęcić ewentualnych chętnych do

podjęcia wyzwania grudniowej kąpieli i w samo sylwestrowe południe. Można stwierdzić, że w tym roku pogoda nie sprzyjała amatorowi zimnej kąpieli, gdyż temperatura powietrza była na *plusie*, ale nawet w takich okolicznościach przyrody trudno stwierdzić, że było ciepło. Choć warunki nie były maksymalnie ekstremalne, to wyzwanie było jednak spore, ale i tym razem wołowianin mu sprostał. Przy tej okazji i za naszym pośrednictwem pan Zdzisław prosi o kontakt wszystkich zainteresowanych tym sposobem hartowania własnego organizmu (tel. 609 384 118).

eprasa.pl e8f044ab57

PRZETARGI * OGŁOSZENIA * INFORMACJE

BURMISTRZ GMINY WOŁÓW

informuje, że na stronach internetowych Urzędu Miejskiego w Wołowie www.wolow.pl, oraz www.bip.wolow.pl zamieszczono wykazy nieruchomości przeznaczonych do zbycia

Położenie nieruchomości	Opis	Tryb zbycia	Termin na składanie wniosków przez osoby mające pierwszeństwo w nabyciu
Wołów, ul. T. Kościuszki	Działka nr 10/1 Am 47 o pow. 2,3045 ha, zabudowana budynkami po gospodarstwie szkolnym, w MPZP: U- teren usług, KDPJ – ciąg pieszo - jezdny	Tryb przetargowy	03.03.2020
Golina	Działka niezabudowana nr 112/4 Am1 o pow. 0,1900 ha, zabudowa zagrodowa i mieszkaniowa jednorodzinna	Tryb przetargowy	21.02.2020
Golina	Działka niezabudowana nr 112/5 Am1 o pow. 0,1900 ha, zabudowa zagrodowa i mieszkaniowa jednorodzinna	Tryb przetargowy	21.02.2020

Wykaz został wywieszony na okres 21 dni na tablicy ogłoszeń Urzędu Miejskiego w Wołowie (Rynek 34) w przybudówce B Ratusza. Szczegółowe informacje można uzyskać w Wydziale Geodezji i Gospodarki Nieruchomościami – pokój nr 14, tel. 71/319 13 14.

BURMISTRZ GMINY WOŁÓW

informuje, że na stronach internetowych Urzędu Miejskiego w Wołowie www.wolow.pl, oraz www.bip.wolow.pl zamieszczono ogłoszenia o przetargach na sprzedaż nieruchomości:

Położenie	Opis/ nr działki, przeznaczenie w MPZP	Data przetargu	Termin wpływu wadium	Cena wywoławcza
Wołów, ul. Sokola	Nieruchomość niezabudowana tj. działki nr 25/42i 25/43Am 51 o pow. 0,1561ha pod budownictwo mieszkaniowe jednorodzinne	04.03.2020	27.02.2020	85.500,00zł. +23% VAT
Wołów, ul. Sokola	Nieruchomość niezabudowana tj, działki nr 25/46 i 25/82 Am 51 o pow. 0,1456 ha pod budownictwo mieszkaniowe jednorodzinne	04.03.2020	27.02.2020	80.100,00 zł. + 23% VAT

Z ogłoszeniami można zapoznać się na tablicach ogłoszeń Urzędu Miejskiego w Wołowie (Rynek 34) w przybudówce B Ratusza oraz w budynku głównym, w Wydziale Geodezji i Gospodarki Nieruchomościami – pokój nr 14 oraz na stronach www. bip.wolow.pl., www.wolow.pl. Informacje można również uzyskać telefonicznie pod numerem 71/319 13 24, 71/ 319 13 14.

BURMISTRZ GMINY WOŁÓW

informuje, że na stronach internetowych Urzędu Miejskiego w Wołowie www.wolow.pl, oraz www.bip.wolow.pl zamieszczono Wykazy nieruchomości przeznaczonych do dzierżawy:

Miejscowość	Nr działki, powierzchnia	Opis nieruchomości, cel dzierżawy	Termin wywieszenia wykazu od:
Miłcz	dz. nr 204/4, 204/5, 204/6 AM 1 pow. 0,2998ha	cele rolnicze	03.01.2020 r.
Wołów	dz. nr 4 AM 11 pow. 1,9836ha	cele rolnicze	03.01.2020 r.
Krzydlina Wielka	dz. nr 309 AM 1 pow. 0,0367ha	cele rolnicze	03.01.2020 r.
Krzydlina Wielka	dz. nr 295 AM 1 pow. 0,1162ha	cele rolnicze	03.01.2020 r.
Prawików	dz. nr 332/2 AM 1 pow. 0,3000ha	cele rolnicze	03.02.2020 r.
Wołów	dz. nr 45/13 AM 40 pow. 0,0424ha	część działki pod garażem	03.01.2020 r.
Mojęcice	dz. nr 637 AM 2 pow. 0,1800ha	cele rolnicze	03.01.2020 r.
Wołów	dz. nr 3 AM 24 pow. 0,2190ha	część działki pod kioskiem	03.01.2020 r.
Wołów	dz. nr 8/32 AM 41pow. 2,8792ha	część działki – cele rolnicze	03.01.2020 r.

Wykazy zostały również wywieszone na okres 21 dni na tablicach ogłoszeń Urzędu Miejskiego w Wołowie (Rynek 34) w przybudówce B Ratusza. Szczegółowe informacje można uzyskać w Wydziale Geodezji i Gospodarki Nieruchomościami – pokój nr 14, tel. 71/319 13 45.

BURMISTRZ GMINY WOŁÓW

podaje do publicznej wiadomości
Wyciąg z ogłoszenia o III ustnym przetargu nieograniczonym na sprzedaż nieruchomości położonej w Wołowie przy ul. Sokolej.

Przedmiotem przetargu jest sprzedaż nieruchomości niezabudowanej położonej przy ul. Sokolej w Wołowie składającej się z działek nr **25/46 i 25/82 Am 51** o pow. 0,1456 ha. Księga Wieczysta nr KW WR1L/00026387/5
Użytki i klasy bonitacyjne: działka nr 25/46: Ps IV – 0,0610 ha i N – 0,0245 ha; działka nr 25/82: N - 0,0601 ha.W Miejscowym Planie Zagospodarowania Przestrzennego działka jest oznaczona symbolem MN/168 – przeznaczenie podstawowe – teren zabudowy mieszkaniowej jednorodzinnej.
Forma zbycia – przeniesienie prawa własności.
Cena wywoławcza – 80.100,00 zł
Do ceny wylicytowanej w przetargu zostanie doliczony podatek VAT wg stawki 23%. Wadium – 8.100,00 zł
Przetarg na sprzedaż ww. nieruchomości odbędzie się w dniu **04.03.2020 r. o godz. 10.15** w siedzibie Urzędu Miejskiego w Wołowie (Rynek 34, sala sesyjna). Ogłoszenie o przetargu zostało wywieszone na tablicach ogłoszeń Urzędu Miejskiego w Wołowie w przybudówce B Ratusza i w budynku głównym, a także opublikowane na stronach internetowych Urzędu Miejskiego www.bip.wolow.pl oraz www.wolow.pl. Szczegółowe informacje można uzyskać w Wydziale Geodezji i Gospodarki Nieruchomościami – przybudówka B Ratusza, pokój nr 14, telefonicznie pod numerem 71/ 319 13 15, 71/ 319 13 14.

BURMISTRZ GMINY WOŁÓW

podaje do publicznej wiadomości
Wyciąg z ogłoszenia o III ustnym przetargu nieograniczonym na sprzedaż nieruchomości położonej w Wołowie przy ul. Sokolej.

Przedmiotem przetargu jest sprzedaż nieruchomości niezabudowanej położonej przy ul. Sokolej w Wołowie składającej się z działek nr **25/42 i 25/43 Am 51** o pow. 0,1561 ha. Księga Wieczysta nr KW WR1L/00026387/5
Użytki i klasy bonitacyjne:
działka nr 25/42: Ps - 0,0667 ha, N- 0,0115 ha; działka nr 25/43: N- 0,0779 ha.
W Miejscowym Planie Zagospodarowania Przestrzennego działka jest oznaczona symbolem MN/168 – przeznaczenie podstawowe – teren zabudowy mieszkaniowej jednorodzinnej.
Forma zbycia – przeniesienie prawa własności.
Cena wywoławcza – 85.500,00 zł
Do ceny wylicytowanej w przetargu zostanie doliczony podatek VAT wg stawki 23%.
Wadium – 8.550,00 zł
Przetarg na sprzedaż ww. nieruchomości odbędzie się w dniu **04.03.2020 r. o godz. 10.00** w siedzibie Urzędu Miejskiego w Wołowie (Rynek 34, sala sesyjna). Ogłoszenie o przetargu zostało wywieszone na tablicach ogłoszeń Urzędu Miejskiego w Wołowie w przybudówce B Ratusza i w budynku głównym, a także opublikowane na stronach internetowych Urzędu Miejskiego www.bip.wolow.pl oraz www.wolow.pl.
Szczegółowe informacje można uzyskać w Wydziale Geodezji i Gospodarki Nieruchomościami – przybudówka B Ratusza, pokój nr 14, telefonicznie pod numerem 71/ 319 13 15, 71/ 319 13 14.

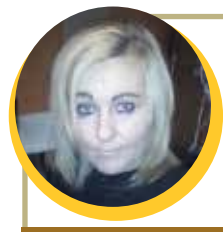

Kącik KULINARNY Marzeny

DOMOWA ZIMOWA PYSZNA SURÓWKA

Składniki:
- Jedna większa kapusta
- marchew
- pora
- papryka
- pieprz
- sól
- bazylia
- pomidory
- jabłko
- przyprawa do sałatek
- cebula
- natka pietruszki.

Wykonanie:
Kapustę siekamy na szatkownicy do miski, lekko ją solimy. Czekamy 10 minut, następnie ją odciskamy i przekładamy do innego naczynia. Dodajemy paprykę pokrojoną w kawałki, pomidorki, cebulę pokrojoną w kostkę, por, przyprawę do satałek, wszystko mieszamy i podajemy jako przystawkę do obiadu

Smacznego.

W dniu 70 urodzin mojego
kochanego Taty
Stanisława Grocholskiego ze Stobna
składamy mu serdecznie życzenia, zdrowia, szczęścia,
pomyślności oraz długich lat życia w zdrowiu
i szczęściu, żebyś zawsze był takim człowiekiem
jakim jesteś z otwartym sercem dla inych, pełen
dobroci i ciepła nigdy nie zmieniaj się i żyj nam
sto lat kochany tatuśiu
składa żona, córka, syn i zięć ,
twoja kochająca rodzina

eprasa.pl e8f044ab57

OGŁOSZENIA DROBNE

JAK ZAMÓWIĆ OGŁOSZENIA:

na stronie www.kuriergmin.pl/ogłoszenia-drobne/

POCZTĄ	WYŚLIJ sms-em	e-mailem
„Kurier Gmin" 56-100 Wołów ul. Zwycięstwa 15	pod numer 76567 zaznaczając od OKG (spacja) treść ogłoszenia (6 zł + VAT, do 160 znaków)	sekretariat@kuriergmin.pl lub przyjź osobiście **tel. 71 319 79 18**

Numer konta: Bank MBANK 83 1140 2004 0000 3902 4474 9895

USŁUGI

- Videofilmowanie, 602879746, 515276337.
- **Garaże blaszane, od 1.450 zł, bramy, tanie ogrodzenia metalowe, RATY! TRANSPORT GRATIS! www.dobrygaraż.pl, 627338830, 607680103.**
- Tapicer Dokładnie. 604300278
- Usługi transportowe, przeprowadzki. 796969688
- Pożyczki hipoteczne pod grunty rolne bez Bik i baz, umowa notarialna, rrso od 30% rok, szybko, uczciwie i profesjonalnie 24/h tel. 577873616

NIERUCHOMOŚCI

SPRZEDAM

- Sprzedam mieszkanie 2-poziomowe z ogródkiem w Brzegu Dolnym na ul. Staromiejskiej, I-piętro + poddasze, 4-pokoje, kuchnia, 2 łazienki. 696604998
- Sprzedam działkę budowlaną uzbrojoną w Wołowie. 500288896
- Sprzedam mieszkanie 3 pokojowe z garażem w Wołowie. 696326559
- Działki Stary Wołów i w granicach Wołowa. 516323353
- SPRZEDAM ZIEMIĘ - 5,70ha (wraz z działka siedliskową). Łazy,56-160 Wińsko,woj:Dolnośląskie. Cena do uzgodnienia 693-279-497,609-679-930

WYNAJMĘ

- Mieszkanie do wynajęcia , ul. Wojska Polskiego , parter 56mkw, koszt 1000zł+media. Kaucja 2000zł. 00491739108715
- Tanio wynajmę lokal w Wołowie 20mkw. 570466921

MOTORYZACJA

SPRZEDAM

- Sprzedam Toyotę Auris, disel, rok 2012, silnik 1.4, srebrna, pięciodrzwiowa. Z salonu, drugi właściciel. Cena 29.000. Do negocjacji. 500 260 215
- Audi A-4 kombi, rok 2003, 2 l. benzyna w Polsce od 6 lat, cena do uzgodnienia 724361049
- VW Passat 2007 rok czarny, B6 kombi 2000TDI. Cena 11500zł. 530129237
- Ciągnik,maszyny rolnicze. 602506081

KUPIĘ

- Kupię auto do 800 zł, 604317276.
- **Skup aut, najwyższe ceny, dojazd do klienta 693466561**
- **Kupię każde auto całe i uszkodzone. Gotówka od ręki. 603868712**
- Kupię auto na chodzie do 1000zl. 666266122
- Fiata 125p.126p. 723 602 742

RÓŻNE

SPRZEDAM

- **Drewno opałowe, kominkowe, 602718279.**
- **Drewno opałowe suche. 609487417**
- Drewno opałowe akacja , dąb. Pocięte i kompletnie suche. Możliwość dowozu. 150zł m3 724068787

KUPIĘ

- Kupię ciągniki, przyczepy i maszyny rolnicze. 535135507

ODDAM

- Oddam gruz. 608837801
- Oddam sofę rozkładana trzy osobową. Stan bardzo dobry. 608837801

PRACA

DAM PRACĘ

- Gmina Wołów: Zatrudnię guwernantkę lub służącą do utrzymania domu. Możliwość wyżywienia i mieszkania. Wynagrodzenie miesięczne stałe 3000zł. Prawo jazdy przydatne. 606587176
- Poszukuje pracownika do robót remontowych praca na terenie gminy wołów. 500385525

POSZUKUJĘ

- Szukam pracy w Wołowie mogę posprzątać zrobić zakupy ugotować lub pomoc w opiece nad osoba starsza ,chora kilka godz w tygodniu tel 664 513 749
- Emeryt podejmie pracę. 782158710

KOREPETYCJE

- Matematyka zaliczenia, egzaminy,matura. 608518085

POMOC

- Grupa Anonimowych Alkoholików, Wołów pl. Szkolny 2, wtorek godz. 17.00, niedziela godz. 17:00,
- Pomoc weterynaryjna, tel. 071 319 03 78; 0606 46 97 97.
- Punkt Wspierania Rodzin, Rynek 18, Brzeg Dolny, GOSP. p. nr 2, wtorek 17.00–19.00, tel. 071 319 56 62, w. 19.
- Psycholog, Rynek 18, Brzeg Dolny, GOSP. p. nr 2, poniedziałek – piątek 16.00–20.00, tel. 071 319 56 62, w. 19.
- Poradnia Problemów Uzależnień, pon., wt. 7.30–13.30, śr., czw. 7.30–17.30, tel. 071 319 56 62.
- Gminna Komisja Rozwiązywania Problemów Alkoholowych w Wołowie, Centrum Profilaktyki Uzależnień, 56-100 Wołów, pl. Szkolny 2, tel. 071 389 14 95, e-mail: gkrpawolow@op.pl - inicjuje działania związane z profilaktyką i rozwiązywaniem problemów alkoholowych, - podejmuje czynności zmierzające do orzeczenia o zastosowaniu wobec osoby uzależnionej od alkoholu obowiązku poddania się leczeniu w zakładzie lecznictwa odwykowego, - opiniuje wnioski o wydanie zezwolenia na sprzedaż napojów alkoholowych. W Punkcie Konsultacyjnym Komisji dyżury pełnią: Pełnomocnik Burmistrza ds. Realizacji GPP i RPA – poniedziałki, wtorki, środy i piątki w godz. 9.30-12.30. Psycholog – poniedziałki od godz. 16.00-19.00., czwartki od godz. 15.00- 18.00. Konsultant ds. uzależnień – środy od godz.16.00-19.00. Odbywają się spotkania: - Grupy terapeutycznej dla osób uzależnionych – w poniedziałki od godz. 17.00. - Grup AA – we wtorki i w niedziele od godz. 17.00. - Grupy Al–Anon w piątki w godz. 17.00-19.00.
- Poradnia Psychologiczno-Pedagogiczna w Brzegu Dolnym, ul. 1 Maja 1A, I piętro (dawny internat ZSZ), tel. 071 319 99 94, proponuje dzieciom, młodzieży, rodzicom i nauczycielom szeroką ofertę psychologiczną, pedagogiczną i logopedyczną, m.in. w zakresie: diagnozy, terapii, profilaktyki, poradnictwa, planowania kariery zawodowej. Wizyty BEZPŁATNE. Czynne od poniedziałku do piątku w godz. 8.00–15.00.
- Powiatowa Stacja Sanitarno-Epidemiologiczna w Wołowie, kontakt 071 389 28 56, po godzinach urzędowania oraz w dni wolne od pracy, telefon dyżurny – 0604 208 816.
- Grupa Anonimowych Narkomanów Grupa „Warriors", spotkania w niedzielę od 16:00 do 18:00 w 2. niedzielę miesiąca, miting otwarty, Brzeg Dolny, ul. Zwycięstwa 5 (wejście po prawej stronie) tel. kontaktowy 790491700.

REKLAMA

Gabinet Weterynaryjny
„EUROVET"
www.eurovet.com.pl
Oferujemy:
- badanie laboratoryjne krwi i moczu (na miejscu),
- lecznictwo i profilaktyka,
- chirurgia,
- okulistyka i stomatologia,
- USG,
- zwierzęta egzotyczne i ptaki,
- czipowanie i paszporty,
- strzyżenie i zabiegi kosmetyczne.

Wojciech Poral specjalista chirurg 696 302 170
Krzysztof Franas 696 027 476
Wołów, ul. Poznańska 2
pon. - pt. 8:00-18:00
sob. 9:00-14:00
tel. 71/389 42 64
REKLAMA

Ciekawe artykuły TYLKO U NAS www.kuriergmin.pl

AUTO – CZĘŚCI
RONDO
godz. otwarcia:
pon.-pt. 8.00-17.00
sob. 8.00-14.00
Wołów, ul. Trzebnicka 20
tel. 71 319 78 39
kom. 603 624 545
REKLAMA

ZŁOMOWANIE POJAZDÓW
Zapewniamy:
-transport
-zaświadczenie
-zwrot ważnego ubezpieczenia
-atrakcyjne ceny

tel.: 669-012-886, 603-886-997
REKLAMA

eprasa.pl e8f044ab57

DOBRA PRACA WROCŁAW I OKOLICE

Szukasz pracowników?
Zastanawiasz się jak wypromować firmę?

Gazeta „Dobra Praca", to darmowy miesięcznik, ściśle nakierowany na rynek lokalnych pracodawców, małych firm rodzinnych oraz start upów

- Branżowe artykuły sponsorowane
- Ogłoszenia rekrutacyjne
- Przydatne wiadomości dla pracodawców i pracowników
- Artykuły i ogłoszenia również w języku ukraińskim

Kontakt:
tel. 71 319 79 18, e-mail: dominika@kuriergmin.pl

KURIER GMIN
TYGODNIK • WYDAJE „Agencja Reklamowo-Medialna ART" Marta Ringart Orłowska, redakcja: Marta Ringart-Orłowska (redaktor naczelna), Grzegorz Kuliński (skład), Dominika Iskierka (reklama i marketing), Katarzyna Dolata (administracja, reklama, marketing), Dariusz Judziński (dziennikarz sportowy), Wojciech Romanowski (dziennikarz), stali współpracownicy: Marek Czwartyński. Redakcja i biuro ogłoszeń: Wołów, ul. Zwycięstwa 15 – czynne od poniedziałku do piątku 8.00-16.00, tel. 071/ 319 79 18; • Skład własny • Druk: Agora-Poligrafia Sp. z oo • Redakcja nie odpowiada za treść ogłoszeń, reklam i życzeń. Zastrzega sobie prawo zmiany tytułów, skracania i adiustacji tekstów • Wzory reklam chronione są prawem autorskim • Materiałów niezamówionych nie zwracamy • Nasz adres poczty elektronicznej: sekretariat@kuriergmin.pl; reklama@kuriergmin.pl; internet: www.kurier-gmin.pl. Nakład 3000-4000 tys. sztuk.

NA ZDROWIE NA ZDROWIE

Zaćma - świat za mgłą

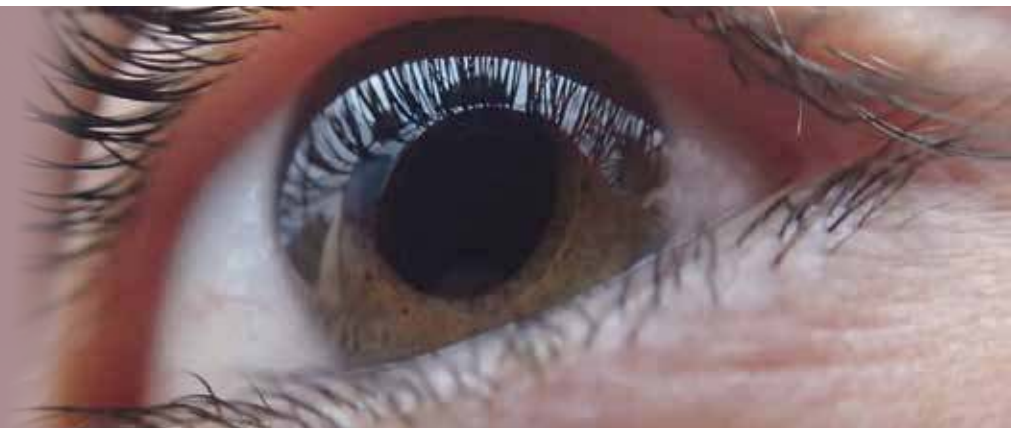

To warto wiedzieć, czyli 10 FAKTÓW O ZAĆMIE

Jeżeli wszystko wydaje ci się bardziej żółte, a niebieski to kolor, który najmniej widzisz, może to być sygnał, że masz zaćmę.

Obecnie operacja zaćmy jest najczęściej wykonywanym zabiegiem chirurgicznym na świecie. Ale problem był obecny już wieki przed naszą erą.

Istnieją rysunki zabiegów wykonywanych w starożytnych Indiach i w Babilonie. Pierwszy dokładny opis operacji zaćmy znajduje się w zbiorze Suśruty. Tak od imienia mistrza z Benares nazwano duży podręcznik staroindyjskiej medycyny. Wzmianki o nakłuciu zaćmy przekazane w kodeksie króla Babilonii Hammurabiego pochodzą z pierwszej połowy II w. p.n.e.

To były proste i dość brutalne metody, duże było ryzyko powikłań. Całą soczewkę spychano do komory ciała szklistego. Jeśli pacjent miał szczęście, nie dochodziło do zakażenia i oka nie tracił. Jeśli soczewkę udało się zepchnąć w całości, mógł wręcz zyskać miesiące, a czasem i lata lepszego widzenia, w zależności od wady.

Kolejnym rodzajem operacji było usuwanie jądra soczewki przez 12-milimetrowe cięcie. Metodę opisał po raz pierwszy francuski lekarz dr Jacques Daviel – w 1745 roku. Nie było jeszcze aseptyki i antyseptyki, zabiegi nadal były bardzo ryzykowne.

W 1950 roku po raz pierwszy przeprowadzono operację z wykorzystaniem mikroskopu i wszczepieniem sztucznej soczewki.

Do rozwoju procedur chirurgicznych, z którymi dzisiaj stykamy się w szpitalach przyczyniła się bitwa o Anglię i... usuwanie kamienia nazębnego.

Dr Nicolas Harold Ridley, leczący lotników po bitwach, zaobserwował, że ciała obce z materiału pochodzącego z owiewek kabiny myśliwców czy samolotów roztrzaskanych kulami, wywołują co prawda mechaniczną destrukcję w gałce ocznej, ale równocześnie materiał jest przez organizm bardzo dobrze tolerowany i nie powoduje żadnych odczynów zapalnych. To podsunęło mu myśl, że właśnie z tego tworzywa – było to PMMA, czyli pleksiglas – należy skonstruować sztuczną soczewkę, którą można by wszczepić do oka. I tak się stało. Dr Ridley zaprojektował pierwszą skuteczną soczewkę wewnątrzgałkową. Był to standard przez kilkadziesiąt lat.

Pod koniec lat 60. XX wieku inny znakomity okulista dr Charles D. Kelman z Nowego Jorku zastanawiał się, w jaki sposób wydobyć soczewkę z wnętrza oka i rozdrobnić ją i zrobić to przez małe cięcie (by nie rozcinać gałki ocznej na długości 12 mm). Wpadł na pomysł podczas wizyty u stomatologa, przy usuwaniu kamienia nazębnego metodą ultradźwiękową. Pomyślał, by zastosować ultradźwięki – rozdrobnić jądro soczewki wewnątrz w oku i odessać, tak jak odkurzaczem. Metoda została opisana po raz pierwszy w 1967 roku. Kilka dekad trwało nim została ulepszona na tyle, by stała się standardem i upowszechniła. Obecnie przy zastosowaniu metody fakoemulsyfikacji cięcie ma długość ok. 2 mm.

Medycyna nieustająco się rozwija. Ale zmiany wymaga jeszcze jedno – świadomość pacjentów.

Jak wykazało międzynarodowe badanie przeprowadzone w 12 krajach z udziałem kilku tysięcy chorych, Polacy mają błędne przekonania na temat zaćmy. 66 proc. Polaków nie miało praktycznie żadnej wiedzy o tej chorobie. Ponad 40 proc. nie wiedziało, że zaćma jest naturalną częścią procesu starzenia się, a 45 proc. było w stanie wymienić więcej niż jeden objaw. Znacząco brak nam wiedzy na temat diagnozowania zaćmy i możliwości jej leczenia.

Garść informacji może pomóc to zmienić.

Materiał przygotowany przez Stowarzyszenie Dziennikarze dla Zdrowia, grudzień 2019

GABINET PODOLIGICZNY:
Zaprasza na leczenie:
- zmian skórnych (odciski modzele, pękające pięty, brodawki itp)
- zmian chorobowych paznokci,
- profilaktyka stopy cukrzycowej
- korekta paznokci wrastających (klamry)

Rejestracja telefoniczna 691230402.
Posiadacze karty Seniora -10% na usługi.

NEUROLOG
• **Elżbieta Buczkowska,** specjalista neurolog, przyjmuje w prywatnym gabinecie w Obornikach Śl., ul. Dworcowa 36C. Poniedziałek w godz. 15.30-16.30 **tel. 603 999 676**

PSYCHOLOG
• **Gabinet pomocy psychologicznej. Psycholog mgr Anna Marchlewska.** Osoby dorosle, dzieci (multiobszarowe wsparcie rozwoju dziecka), ul. Ścinawska 22A, Wołów.
Rejestracja tel. 796 733 492
• poufność, wizyta domowa

PSYCHIATRA
• **Katarzyna Leszczyńska,** specjalista psychiatra. Prywatny gabinet, Brzeg Dolny, ul. Zwycięstwa 9/2, wizyty domowe. Nerwice, depresje, zaburzenia psychiczne, **tel. 606 286 236**
• **Prywatny Gabinet Psychiatryczny, Magdalena Krakowska-Kociołek, specjalista psychiatra** ul. Inwalidów Wojennych 19, Wołów (budynek KRUS), pon. 15.00–18.00.
Po wcześniejszej rejestracji: **604 433 803.Wizyty domowe.**

STOMATOLOG
• **Stomatologia dla Rodziny** Kompleksowe leczenie stomatologiczne, nowoczesne materiały, radiowizjografia, RTG, chirurgia, protetyka. Oborniki Śl., ul. Łokietka 22 **Rejestracja: 71 310 26 12**

UROLOG
• **Aleksander Biały** Chirurg Specjalista Urolog Prywatny Gabinet Urologiczny, USG, Wołów ul. Piłsudskiego pok.115 (przychodnia rejonowa) Środa 15:00-18:00 **tel. 601206357, (71) 389 26 62**

ORTOPEDA
• **Waldemar Olszowiec,** specjalista ortopeda, specjalista chirurgii urazowej. NZOZ, ul. Zwycięstwa 9/2, Brzeg Dolny. Przyjmuje: poniedziałek: 15.00–18.00. Leczenie zachowawcze i operacyjne schorzeń narządu ruchu, **tel. 71 319 07 66**

Dr nauk med. Mariusz Krawczyk
specjalista chirurg-onkolog
USG:
• piersi • tarczycy
• ślinianek • węzłów chłonnych
• dermatoskopia - badanie znamion barwnikowych
Czwartki 16.00-18.00 **tel. 606 456 454**
Wołów, ul. Inwalidów Wojennych 19 (bud. KRUS)
REKLAMA

NZOZ CENTRUM STOMATOLOGII ADA-DENT
Wołów ul. Pułaskiego 28
Chirurgia stomatologiczna - ekstrakcje, implanty, kompleksowo.
Zabiegi ogólnostomatologiczne w znieczuleniu ogólnym dla osób niepełnosprawnych na NFZ
Zabiegi przeprowadzają lekarze specjaliści
RTG panoramiczne i punktowe w lokalizacji
rejestracja od poniedziałku do soboty w godz. 9.00-18.00
tel. 663 133 873
REKLAMA

Zespół opieki domowej
Punkt Konsultacyjny w Rejonowej Przychodni w Wołowie, ul. Piłsudskiego 34, 56-100 Wołów, czynny we wtorek i piątek, godz. 9.00-14.00, pokój nr 202 II piętro, telefon: 728 228 192.
W ramach kontraktu z Narodowym Funduszem Zdrowia obejmujemy opieką paliatywno - hospicyjną pacjentów z następującymi schorzeniami:
• choroby nowotworowe,
• owrzodzenia odleżynowe,
• niewydolność oddechowa niesklasyfikowana gdzie indziej.
Zapewniamy bezpłatną:
• opiekę lekarską i pielęgniarską w domu chorego,
• leczenie bólu według najnowszych standardów i innych objawów towarzyszących chorobie nowotworowej,
• leczenie odleżyn,
• rehabilitację,
• wsparcie psychologiczne,
• żywienie dojelitowe dietą przemysłową,
• nieodpłatne wypożyczanie sprzętu medycznego.
REKLAMA

KONSULTACJE UROLOGICZNE
dr nauk med. Patrik Forszt
Specjalista urolog, FEBU
Choroby nerek, pęcherza, prostaty, zaburzenia potencji, USG NA MIEJSCU
Przyjęcia w Wołowie i Brzegu Dolny co wtorek od godz. 15:30
Brzeg Dolny DSCM, M. Iwaszkiewicz, ul. Wilcza 6, rejestracja 71 3190766
www.forszt.pl
Wołów, Manamedica, ul. Inwalidów Wojennych 13, rejestracja 71 3895360
REKLAMA

USG SERCA
USG BRZUCHA
kardiolog, specjalista chorób wewnętrznych
lek. med. Paweł Rehan
wtorki i czwartki 16.00–17.00
ul. Inw. Wojennych 19 Wołów (bud. KRUS)
tel. 604 523 262
REKLAMA

Prywatny Gabinet Ginekologiczny
dr n.med. Krzysztof Ćwiklicki
Specjalista ginekolog-położnik
- USG,
- KTG,
- KONIZACJA,
- CYTOLOGIA.

Przyjmuje: wt.- czw. 16:00 - 18.00
Brzeg Dolny, ul. Kętrzyńskiego 1
(naprzeciwko Przychodni w budynku Apteki Dolnobrzeskiej)
tel. 696 485 738
REKLAMA

Wojciech Ugorski
specjalista radiolog
USG
wt.15–18, pt. 16–18
ul. Piłsudskiego 34 Przych. Rejon., gab. 115
600 069 413
REKLAMA

eprasa.pl e8f044a657

Sylwestrowe BALE

Kącik seniora

Koniec 2019 roku i początek 2020 dolnobrzescy seniorzy przywitali hucznie. Do wyboru mieli dwie imprezy.

Jeden bal miał miejsce w Kompleksie Hotelowo - Sportowym „Rokita" oraz w Klubie Seniora. Łącznie w zabawie zorganizowanej przez Oddział Rejonowy Polskiego Związku Emerytów, Rencistów i Inwalidów w Brzegu Dolnym uczestniczyło ponad 140 osób. Seniorzy i przyjaciele bawili się w iście szampańskiej atmosferze, przy muzyce zespołu Fart oraz pana Dariusza. Jak tradycja każe, o 24.00 wzniesiono toast lampką szampana żegnając Stary Rok, a witając Nowy, składając oczywiście wzajemne życzenia. Zabawa trwała do świtu.

iis

Fot.Facebook PZERiI

Tańce w KHS Rokita

Fot.Facebook PZERiI

Bal w KHS Rokita

Fot.Facebook PZERiI

Klub Seniora

Fot.Facebook PZERiI

Sylwester w Klubie Seniora

Spadła temperatura - pomagajmy osobom bezdomnym i potrzebującym

Akcja ZIMA 2019/2020

Wołowscy policjanci wspólnie z innymi instytucjami od ponad miesiąca realizują założenia akcji pn. „Zima 2019/2020". Jej celem jest dotarcie do jak największej liczby osób bezdomnych i samotnie mieszkających, którzy znajdują się w sytuacjach zagrażających ich życiu i zdrowiu, a następnie udzielenie im niezbędnej pomocy. Temperatura uległa obniżeniu, co nie sprzyja takim osobom, dlatego apelujemy do wszystkich mieszkańców o informowanie służb ratunkowych i instytucji pomocowych o każdej zauważonej osobie, która jest narażona na wychłodzenie i zamarznięcie. Wystarczy jeden telefon, żeby uratować komuś życie!

W ramach działań funkcjonariusze systematycznie sprawdzają miejsca przebywania osób bezdomnych i samotnie mieszkających. Informują osoby bezdomne o najbliższych noclegowniach, schroniskach lub innych lokalnych placówkach pomocowych. Osoby znajdujące się w sytuacji zagrożenia życia lub zdrowia są przewożone do schronisk dla bezdomnych, noclegowni czy też placówek zdrowia.

Szczególna uwaga policjantów jest kierowana na osoby nietrzeźwe przebywające na powietrzu. Zarówno w ubiegłym roku jak i obecnym policjanci Komendy Powiatowej Policji w Wołowie reagowali na zagrożenia zdrowia i życia wobec wielu osób. Często są to osoby pod wpływem alkoholu, które wieczorem i w nocy, w niskich temperaturach przebywają na przystankach, skwerach lub w innych miejscach publicznych. Większość tych osób, z powodu dużej ilości wypitego alkoholu nie jest w stanie poruszać się o własnych siłach i nie odczuwa zimna, przez co osoby te są bardziej narażone na śmierć z powodu wychłodzenia organizmu. W takich sytuacjach, policjanci podejmują interwencje mające na celu doprowadzenie tych osób do placówek pomocowych lub pomieszczeń dla osób zatrzymanych w celu wytrzeźwienia.

Apelujemy do wszystkich mieszkańców powiatu o przekazywanie informacji Policji oraz innym służbom o każdej osobie, która mogłaby być narażona na wychłodzenie lub zamarznięcie. Sytuacje osób potrzebujących można również zgłaszać poprzez Krajową Mapę Zagrożeń Bezpieczeństwa. W katalogu dostępnych zagrożeń znajduje się kategoria „Bezdomność", która pozwala użytkownikom wskazywać miejsca przebywania osób bezdomnych, potrzebujących pomocy, a służbom ratunkowym podjęcie odpowiednich działań. Pamiętajmy jednak, że w momencie zagrożenia życia i zdrowia takiej osoby nie możemy zwlekać. W takiej sytuacji wybierajmy telefon i dzwońmy na numery alarmowe Pogotowia Ratunkowego bądź Policji.

inf

Kiedy złożyć PIT za 2019 r.?

Zmieniły się terminy składania zeznań podatkowych. Kiedy należy złożyć PIT? O czym pamiętać?

Termin złożenia zeznań podatkowych PIT dla rozliczenia za rok 2019 w tym roku nieco się zmienił. Zeznania składamy od 15 lutego do 30 kwietnia 2020 r. Zmianie uległ też termin składania PIT-28 za 2019 rok - można go złożyć od 15 lutego do 2 marca 2020 r. Wszystkie pozostałe zeznania PIT możesz składać tak jak dotychczas do 30 kwietnia 2020 r.

Deklaracje przesłane przed 15 lutym będą uznane za złożone od 15 lutego. Oznacza to, że nawet jeśli złożysz swój PIT wcześniej, to termin zwrotu nadpłaty będzie liczony od 15 lutego. Urząd ma 45 dni na jej zwrot, licząc od dnia złożenia zeznania podatkowego, ale nie wcześniej niż od 15 lutego 2020 r.

Pamiętaj!

Od 15 lutego 2020 r. w usłudze Twój e-PIT udostępnione będą przygotowane zeznanie podatkowe: PIT-28, PIT-36, PIT-37 i PIT-38. W zakresie PIT-28 i PIT-36 – nie będzie dotyczyć przychodów z działalności gospodarczej i działów specjalnych produkcji rolnej.

dz

8f044ab57

Vitro Automotive Glass

PGW oddział Vitro - fabryka szyb samochodowych poszukuje osób na stanowisko:

- OPERATOR PRODUKCJI
- TECHNIK UTRZYMANIA RUCHU
- TECHNIK JAKOŚCI

OFERTA PRACY

OFERUJEMY

- **Atrakcyjne** wynagrodzenie
- **Dofinansowanie** do posiłków
- **Praca w systemie 12h -** 3 na 3
- **Miejsce pracy -** Komorniki k. Środy Śląskiej

BEZPŁATNY TRANSPORT

KONTAKT

więcej informacji pod nr telefonu: 71 771 9889

aplikować należy na adres mailowy: rekrutacja@vitro.com

REKLAMA

Nowe zagrożenie - GRYPA PTAKÓW!

Powiatowy Lekarz Weterynarii w Wołowie informuje o pojawieniu się nowych ognisk wysoce zjadliwej grypy ptaków podtypu H5N8 w województwach lubelskim oraz wielkopolskim. Grypa ptaków jest to niezwykle zakaźna i zaraźliwa choroba wirusowa drobiu, która może powodować śmiertelność u drobiu do 100%. Na zakażenie wirusami grypy ptaków podatne są prawie wszystkie gatunki ptaków zarówno domowych (drób), jak i dzikich.

Fot.agrowerdykt.pl

Jak dotychczas nie stwierdzono na świecie ani jednego przypadku zakażenia wirusem H5N8 u człowieka i w chwili obecnej nie ma podstaw do wprowadzania ponadstandardowych środków prewencyjnych w odniesieniu do ludzi. Wirus szybko ginie w produktach drobiarskich poddanych obróbce termicznej.

W związku z obecną sytuacją epizootyczną w Polsce Powiatowy Lekarz Weterynarii w Wołowie zwraca się z prośbą o wzmożenie czujności w reagowaniu na stan zdrowia ptaków. W przypadku sygnałów mogących świadczyć o podejrzeniu zachorowania drobiu należy niezwłocznie reagować, informując Powiatowego Lekarza Weterynarii w Wołowie lub lekarza weterynarii prywatnej praktyki obsługującego stado. Objawy u drobiu, które powinny zaniepokoić hodowcę to:

- **zwiększona śmiertelność;**
- **znaczący spadek pobierania paszy i wody;**
- **objawy nerwowe takie jak: drgawki, skręt szyi, paraliż nóg i skrzydeł, niezborność ruchów;**
- **duszność;**
- **sinica i wybroczyny;**
- **biegunka;**
- **nagły spadek nieśności.**

Ponadto zaleca się zwrócić szczególną uwagę na przestrzeganie zasad bioasekuracji (nie wpuszczanie osób postronnych na teren fermy lub do budynków inwentarskich, zabezpieczenie fermy/gospodarstwa matami dezynfekcyjnymi, posiadanie odpowiedniej ilości środków odkażających, posiadanie odzieży ochronnej, czyszczenie, mycie oraz dezynfekcja sprzętu oraz narzędzi wielokrotnego użytku). Pracownicy Powiatowego Inspektoratu Weterynarii w Wołowie w najbliższych dniach przeprowadzą niezapowiedziane kontrole w celu weryfikacji spełnienia wymagań określonych w rozporządzeniu Ministra Rolnictwa i Rozwoju Wsi z dnia 4 kwietnia 2017 r. w sprawie zarządzenia środków związanych z wystąpieniem wysoce zjadliwej grypy ptaków (Dz.U. z 2017 r. poz. 722). Kontrole będą przeprowadzane na dużych fermach drobiu, ale również w przypadku przyzagrodowego utrzymywania niedużych ilości drobiu (na potrzeby własne).

Ostatnie wydarzenia wskazują, że niektóre ptaki wędrowne bezpośrednio przenoszą wysoce patogenną postać wirusa H5N8 na nowe obszary, dlatego też bardzo istotne jest zabezpieczenie fermy drobiu hodowlanego oraz mniejszych gospodarstw przed ptactwem wędrownym (właściwe zabezpieczenie słomy do podścielania, zwrócenie uwagi na częstą dezynfekcję obuwia, ze względu na możliwość przeniesienia wirusa na obuwiu, unikanie miejsc w których może przebywać dzikie ptactwo wodne).

Powiatowy Lekarz Weterynarii w Wołowie

Wydruk dla: e8f044ab57