Ukradli samochód pełen lalek. Lalki oddali

strona 3

Życie Pabianic

rok XXIV, nr 1165
ISSN 1733-6643

14 stycznia 2020 r. numer 2

2,80 zł w tym 5% VAT

http://www.zyciepabianic.pl e-mail: redakcja@zyciepabianic.pl

redaktor prowadzący: Magdalena Kosińska

Ponad 260.000 zł

dla chorych dzieci

strony 16-17

OKNA
EUROCOLOR
Okno. Serce domu
DRZWI | ROLETY | BRAMY | PLISY | MOSKITIERY | ROLETY MATERIAŁOWE

paula
OKNA BRAMY DRZWI ROLETY

ul. Łódzka 181
Ksawerów
T: 512 36 46 96
42 215 13 13

Łaska 2
Pabianice
T: 42 212 18 68
www paula.net.pl

eprasa.pl e91771f5d5

Felieton: Z drugiej strony

Nikt nie potrafi bardziej dokuczyć pacjentom niż Ministerstwo Zdrowia. Lekarzom też nie pomaga. Dowód? Zarządzony od 8 stycznia 2020 roku obowiązek wystawiania elektronicznych recept (zamiast wypisywania recept papierowych, z pieczątką doktora, jak to było od niepamiętnych czasów) szybko okazał się kolejnym durnym wymysłem.

Oto bowiem ministerstwo uznało, że emeryci i renciści to fajtłapy, gubiące recepty na leki. Lekarze zaś to bałaganiarze, którym wciąż giną długopisy do wypisywania owych recept. A aptekarze to analfabeci, nieumiejący odczytać tego, co na recepcie bazgrolą doktorzy. Dlatego od 8 stycznia wszyscy Polacy muszą się posługiwać receptami komputerowymi (e–receptami). Skutek? Bałagan jak stąd do Świnoujścia, jeszcze dłuższe kolejki w przychodniach, kłopoty w aptekach.

Recepty Minus

Wkurzają się pacjenci, bo wymaga się od nich posiadania „Internetowego Konta Pacjenta" (Bóg jeden wie, co to takiego), telefonu z internetem i dużym kolorowym wyświetlaczem, na którym ukaże się e–recepta, a także zapamiętania czterocyfrowego kodu do apteki oraz dziesięciocyfrowego numeru PESEL.

A niby jak pacjentka Leokadia (lat 83) i pacjent Władysław (lat 79) mają zapamiętać kod i PESEL, skoro coraz częściej nie pamiętają imion własnych wnuków? A niby po jakie licho pacjentka Leokadia i pacjent Władysław mają porzucić swe komórkowe telefony z dużymi klawiszami dla seniorów, bardzo wygodne i proste w obsłudze, by je zastąpić drogimi smartfonami? A niby kto zapłaci za te smartfony i internet dla seniorów?

Wkurzają się też pabianiccy lekarze, bo zamiast po dawnemu ręcznie wypisać receptę, wyrwać ją z bloczka i wręczyć zadowolonemu pacjentowi, muszą długo gmerać w komputerach, wypełniać litanie bezsensownych formularzy, wprowadzać kody (co trwa dłużej niż poprzednio). A i tak wszystko to przeważnie kończy się wydrukowaniem recepty na papierze. Dlaczego? Bo pacjent zwyczajnie boi się e–recept i woli mieć je na papierze.

Miały być „Recepty Plus", a są „Recepty Minus". Ciekawe na kogo tym razem Warszawa zwali winę za to, że spieprzyła sprawę? Na ciemnych emerytów z prowincji (czytaj – z Pabianic)? Na Mariana Banasia? A może na Jurka Owsiaka i wolontariuszy Wielkiej Orkiestry Świątecznej Pomocy?

Redaktor

WTOREK	ŚRODA	CZWARTEK	PIĄTEK	SOBOTA	NIEDZIELA	PONIEDZIAŁEK
14 stycznia	15 stycznia	16 stycznia	17 stycznia	18 stycznia	19 stycznia	20 stycznia
Feliksa Hilarego	Izydora Pawła	Marcelego Włodzimierza	Antoniego Jana	Piotra Małgorzaty	Mariusza Henryka	Fabiana Sebastiana

MOTTO TYGODNIA:

„Wszystko trzeba robić tak prosto, jak to tylko jest możliwe, ale nigdy prościej"

Albert Einstein

Te miliony wypełnią „dziurę" w budżecie miasta?

Jest szansa na 10.000.000 zł dla Pabianic w przyszłym roku.

– Właśnie przyjęto w Senacie propozycję Ustawy o Łódzkim Związku Metropolitalnym – poinformował prezydent **Grzegorz Mackiewicz**. – Na tej ustawie Łódź i gminy wokół niej mogą zyskać dodatkowe pieniądze, ok. 170 mln zł w skali roku.

Z taką wiadomością prezydent Pabianic wrócił w ubiegłą środę z Warszawy, gdzie uczestniczył w senackiej komisji ustawodawczej i przedstawiał stanowisko samorządów.

Na ustawę i pieniądze trzeba jednak poczekać. Musi ją przyjąć Senat, Sejm i podpisać prezydent. Senator **Krzysztof Kwiatkowski**, przewodniczący senackiej komisji ustawodawczej, który złożył projekt pod obrady, ma nadzieję, że będzie to w lipcu tego roku. Związek miałby zacząć działać w 2021 roku.

Projekt zakłada, że związek metropolitalny otrzymuje 5 proc. z PIT–ów mieszkańców gmin należących do związku, a w przypadku Łódzkiego Związku Metropolitalnego (Łódź i gminy z powiatów brzezińskiego, łódzkiego wschodniego, pabianickiego i zgierskiego) to około 170 mln zł.

Pieniądze te będą dzielone na gminy przez zgromadzenie ŁZM.

– Mielibyśmy około 8–10 mln zł dodatkowych wpływów w roku – dodaje prezydent Mackiewicz.

Można je przeznaczyć na finansowanie międzygminnej komunikacji, ochrony środowiska czy rewitalizację.(g)

Szachy były jego pasją do końca

Nie żyje Krzysztof Długosz, wieloletni instruktor szachowy. Miał 59 lat.

foto: Kamil Misiek

Długosz od lat zajmował się promowaniem gry w szachy wśród pabianiczan. Największy nacisk kładł na naukę dzieci i młodzieży. Współpracował z pabianickimi podstawówkami, gdzie organizował „lekcje tej królewskiej gry" dla najmłodszych.

– Nauczyłem grać ponad 100 dzieciaków – ujawnił w rozmowie z ***Życiem Pabianic***.

Organizował w Pabianicach ogólnopolskie turnieje szachowe, w tym także turnieje szachów parkowych. Jego wychowanką jest **Monika Rykała** – mistrzyni szachowa i sędzia szachowy.

– Szachy to nie tylko gra, ale i dziedzina sztuki, nauki, filozofia – wszystko razem wzięte, mieszczące się w 32 klockach i 64 polach – mówił o swojej pasji Długosz.

Był absolwentem I Liceum Ogólnokształcącego. Sam zaczął grać w szachy w wieku 14 lat, w sekcji przy Cechu Rzemiosł Różnych, potem grał w łódzkim klubie Start, a w czasie służby wojskowej w Słupsku zakwalifikował się i grał w II lidze szachowej. Po powrocie do Pabianic grał w sekcji szachowej Pabianickiego Towarzystwa Cyklistów.

Długosz prowadził również bloga w internecie pabianice–net. Pisał tam nie tylko o szachach. Interesował się sprawami Polski i miasta. Dzielił się swoim spojrzeniem na niektóre sprawy ważne dla miasta.

n e k r o l o g

Rodzinie i Bliskim

ŚP. KRZYSZTOFA DŁUGOSZA

wyrazy głębokiego współczucia

składa

prezydent Pabianic Grzegorz Mackiewicz

eprasa.pl e91771f5d5

Grają z Orkiestrą

314 pabianickich wolontariuszy było w tym roku siłą napędową Wielkiej Orkiestry Świątecznej Pomocy. Piotr Cieśla jest jednym z tych, którzy działają w niej najdłużej. Pola Kruczkowska jest najmłodsza. Ma niecałe 3 lata

foto: zbiory własne

Czy Pola narzekała na zimno?

– Nie narzekała. Na początku średnio wykazywała zainteresowanie zbiórką. Musieliśmy nosić ją trochę „na barana". Dopiero jak zobaczyła, że ludzie wrzucają pieniądze do puszki, sama zaczęła do nich podchodzić – mówi mama najmłodszej wolontariuszki, Oliwia.

foto: zbiory własne

Skąd pomysł na jej udział w Orkiestrze?

– Wraz z mężem wspieramy aktywnie WOŚP od wielu lat. Poznaliśmy się w harcerstwie, w PDH „Wilki". Ja jestem wolontariuszką od 2002 roku, a od 6 lat działam aktywnie w sztabie. Odpowiadam za fazę liczenia pieniędzy i przekazanie ich do banku. Mąż również jest wolontariuszem.

To był debiut Poli?

– Nie. Dwa lata temu jeździła w wózku razem z nami podczas zbiórki. Ale raczej nie był to jej świadomy udział. Za rok pewnie też nie będzie pamiętała, że zbierała datki podczas tego finału. Będziemy namawiać ją w przyszłości do angażowania się w wolontariat, bo to fajna, pożyteczna akcja.

Jak się spisała?

– Myślę, że całkiem nieźle jak na niespełna trzyletnie dziecko. W sobotę zbierała pieniądze podczas festynu „Dzieci dzieciom". W niedzielę spacerowała z nami po ulicy od 9.30 do prawie 12.00. Zdarzyła się jedna zabawna sytuacja. Pewna pani szukała pieniędzy w torebce. W międzyczasie powiedzieliśmy Poli, żeby dała serduszko. A mała na to: najpierw pieniążki (śmiech). Przeliczyliśmy jej puszkę. Uzbierała 283,79 zł.

Piotr Cieśla jest obecnie jednym z najdłużej działających wolontariuszy WOŚP w Pabianicach.

Długo „grasz" z Orkiestrą?

– Od 2007 roku. To mój 14. finał ogólnie, a 5. odkąd jestem w sztabie i zajmuję się wolontariatem. Wcześniej głównie kwestowałem w niedziele. Z harcerstwem jestem związany od podstawówki, moją drużyną jest 9. PDW „Diamir", a Hufiec od początku organizował WOŚP w Pabianicach. Próbowałem już wcześniej zostać wolontariuszem, ale wówczas było ciężko dostać identyfikator, bo mieliśmy małą pulę.

Doszły nowe obowiązki?

– Odkąd działam w sztabie, pomagam w organizacji finału. W tej edycji zajmuję się też terminalami płatniczymi i obsługuję aukcje na portalu allegro, między innymi dotyczącą nazwy ronda. Dzięki temu mam okazję poznać Orkiestrę „od kuchni".

Który finał najbardziej wspominasz?

– Najbardziej ten z 2010 roku. Byłem już wtedy pełnoletni i mogłem uczestniczyć w imprezach towarzyszących. Jako wolontariusz obstawiałem koncerty Sidneya Polaka i Pezeta. Słuchałem ich muzyki, więc dla mnie to było takie „WOW". Na pewno był to też finał w 2015 roku. Trzeba było wtedy odwołać koncerty finałowe z uwagi na silny wiatr. Początkowo martwiliśmy się, że przez to zbierzemy mało pieniędzy. Na szczęście zebraliśmy tyle samo co rok wcześniej.

Łatwo zostać wolontariuszem?

– Należy zgłosić się do biura sztabu. Pabianicki mieści się w hufcu i tam udzielane są szczegółowe informacje. Problem polega na tym, że chętni zbyt późno zgłaszają swój udział. Rejestracja trwa do końca listopada. Sztaby dostają dużo zapytań w momencie, gdy WOŚP jest nagłaśniana, czyli w połowie lub pod koniec grudnia. Niestety za późno.

Ela Tomes

Ukradli auto z lalkami z teatru

Z jednego z parkingów na osiedlu Bugaj zniknął citroen berlingo. Najcenniejsze rzeczy były w bagażniku.

Do kradzieży doszło w nocy z czwartku na piątek. Samochód należał do **Igora Polaka**, właściciela Teatru „Pacuś". W bagażniku były cenne przedmioty, w tym komplet lalek do przedstawienia pt. „Pastorałka".

– Były to starodawne kukły pięknie wykonane. Oprócz szesnastu lalek skradziono także nagłośnienie, całe oświetlenie sceny, czyli cztery reflektory i stojaki oraz część dekoracji do przedstawienia „Szewczyk Dratewka" – wylicza Igor Polak. – Na szczęście, lalki do tego przedstawienia wziąłem na noc do domu.

Samochód był zaparkowany na parkingu osiedlowym na ul. Nawrockiego (przy ul. „Grota" Roweckiego). To ciemnoszary citroen berlingo z 2016 roku. Właściciel zauważył kradzież wczesnym rankiem, kiedy szedł odprowadzić dziecko do szkoły. Okazało się, że chłopiec zostawił w aucie tornister. Zniknął wraz z samochodem.

– W tej przykrej sytuacji jestem bardzo mile zaskoczony podejściem ludzi. Chcą pomóc mi i mojemu teatrowi. Gramy w następnym tygodniu dla dzieci we Wrocławiu i ludzie oferują pomoc na przykład w pożyczeniu samochodu – dodaje Igor Polak.

Odzyskano część rzeczy

Na szczęście dla aktora, złodzieje samochodu oddali część rzeczy, które były w bagażniku. Wyrzucili je po drodze. Do Igora Polaka wróciły lalki i część parawanów. Do domu Igora Polaka przywieźli je policjanci.

– Rzeczy są mokre, bo były gdzieś wyrzucone. Na szczęście się znalazły. Szanse na odzyskanie samochodu są jednak niewielkie – mówi Igor Polak.

Jeśli ktokolwiek zauważył w nocy (9/10 stycznia) coś niepokojącego, co pomogłoby policji wpaść na trop złodziei, proszony jest o kontakt.

Aktor i właściciel Teatru „Pacuś" od kilku lat związany jest z Pabianicami. Wziął udział w akcji charytatywnej, podczas której zbierano pieniądze dla chorego na raka Adasia Maślanki. Zebrano wtedy 3.500 złotych. Aktor chętnie występuje przed pabianicką publicznością i angażuje się w różne akcje. Razem z synem uczęszczają do „Capoeira Pabianice". Czasem można ich oglądać na scenie podczas pokazów z okazji różnych imprez w naszym mieście. (kate)

nekrolog

Z głębokim żalem zawiadamiamy, że 12 stycznia 2020 roku, przeżywszy 82 lata odeszła

BARBARA APOSTOLIDIS

Uroczystości pogrzebowe rozpoczną się 15 stycznia 2020 roku o godzinie 12.30 w kościele Świętego Józefa Oblubieńca Najświętszej Maryi Panny przy ul. Farnej 12 w Łodzi,

o czym zawiadamia pogrążona w smutku

Rodzina

eprasa.pl e91771f5d5

ODESZLI

JADWIGA GAJZLER
30 grudnia. Miała 61 lat
Pogrzeb 15 stycznia
na cmentarzu komunalnym

KRYSTYNA KUBACKA
z domu KASZCZYK
30 grudnia. Miała 72 lata
Pogrzeb 14 stycznia
na cmentarzu komunalnym

DAMIAN KOPYCKI
2 stycznia. Miał 23 lata
Pogrzeb 15 stycznia
na cmentarzu katolickim

ANNA STROJNA
z domu HRYSZKO
4 stycznia. Miała 82 lata

ANDRZEJ KOZIARA
4 stycznia. Miał 61 lat

HALINA JAKSA
5 stycznia. Miała 76 lat

GRZEGORZ PACZEŚ
5 stycznia. Miał 57 lat
Pogrzeb 15 stycznia
na cmentarzu komunalnym

LUCYNA KAWECKA
z domu DRĄG
5 stycznia. Miała 71 lat
Pogrzeb 14 stycznia
na cmentarzu komunalnym

DARIUSZ PAPIEWSKI
5 stycznia. Miał 55 lat
Pogrzeb 15 stycznia
na cmentarzu katolickim

WANDA WÓJCIAK
z domu BIERNAT
6 stycznia. Miała 72 lata

WIESŁAWA GROCHOWALSKA
z domu ZORA
7 stycznia. Miała 85 lat

WŁADYSŁAW BAGROWSKI
7 stycznia. Miał 65 lat

DANIEL PIOTROWSKI
7 stycznia. Miał 65 lat
Pogrzeb 14 stycznia na
cmentarzu katolickim

ALICJA KIK
z domu TYRAN
8 stycznia. Miała 79 lat
Pogrzeb 14 stycznia na
cmentarzu komunalnym

ALFREDA KUBACKA
z domu KUBACKA
8 stycznia. Miała 91 lat
Pogrzeb 14 stycznia
na cmentarzu komunalnym

Wierzący „niepraktykujący”

foto: Kamil Misiek

Badacze ponownie policzyli wiernych w kościołach. Okazuje się, że także w naszym dekanacie spadła liczba uczęszczających na msze o… 1.000 osób. Do tego raptem połowa przyjmuje Komunię Św.

Instytut Statystyki Kościoła Katolickiego podał na początku stycznia wyniki liczenia wiernych na mszy. Według tych danych diecezja łódzka, do której należymy, wypada nie najlepiej. Tu do Kościoła co niedzielę chodzi 24,5 proc. wiernych, a 11,8 proc. przyjmuje Komunię Św.

Szczegółowe dane na temat poszczególnych 29 dekanatów zebrał Dziennik Łódzki. W tym rankingu na tle całej diecezji znaleźliśmy się w środku. Dekanat pabianicki jest na 15. miejscu z wynikiem 26,1 proc. uczestniczących we mszy i 12,4 proc. przyjmujących Komunię. Na terenie dekanatu pabianickiego znajduje się 10 parafii. Są to wszystkie parafie pabianickie, jedna w Ksawerowie i jedna w Górce Pabianickiej. Kościół katolicki gromadzi na naszym terenie około 74.000 wiernych.

Doliczyliśmy się więc, że co niedzielę do Kościoła chodzi 19.314 osób, zaś do Komunii przystępuje dość regularnie 9.176 wiernych. W porównaniu ze zgromadzonymi przez nas statystykami z poprzedniego roku wychodzi, że pabianickim parafiom przez rok ubyło ponad 1.000 wiernych. Nie musi to jednak oznaczać, że ubywa nam wierzących.

– Wierzę w Boga, ale do kościoła nie chodzę – przyznaje 23–letnia Ania. – W tygodniu pracuję, a w weekendy studiuję. Nie mam czasu i siły na chodzenie na mszę.

– Ja w kościele jestem „od święta”. Moi rodzice są bardzo religijni i nie opuszczają niemal żadnej niedzieli czy świąt. Ja sam nie czuję takiej potrzeby – dodaje chłopak Ani.

W ubiegłym roku zapytaliśmy czytelników zyciepabianic.pl o to, czy chodzą do kościoła. Ponad połowa głosujących (53,7 proc.) kategorycznie zaznaczyła, że wcale nie chodzi do kościoła. Reszta zadeklarowała uczęszczanie na mszę z podziałem na „co niedzielę” (23,4 proc.) i „raczej od święta” (22,9 proc.).

A co z religią w szkołach?

Na tle całego kraju, diecezja łódzka wypada też blado z uczęszczaniem dzieci na religię. W roku szkolnym 2018/2019 na te lekcje chodziło 77,7 proc. uczniów. Jest to poniżej średniej w Polsce (88 proc.). Daleko nawet nie trzeba szukać. W Pabianicach także nie wszystkie dzieci chodzą na religię.

– Wypisałam syna z lekcji religii – mówi mama pierwszoklasisty. – Choć jest jedynym dzieckiem w klasie, które nie chodzi na tę lekcję, nie mamy żadnych nieprzyjemności z tego powodu. W czasie trwania religii syn jest na świetlicy.

W szkołach podstawowych na religię chodzi najwięcej dzieci (ponad 94 proc.). Powodem może być przygotowywanie uczniów do Komunii. W szkołach średnich ilość ta już diametralnie spada. W Pabianicach w pierwszych klasach szkół średnich „religijnych” uczniów jest najwięcej – ok. 80 proc., w klasach drugich – ok. 60 proc. W klasach trzecich na religię chodzi już co drugi uczeń.

Czytelnicy portalu zyciepabianic.pl zapytani o zdanie w kwestii ograniczenia godzin lekcji religii w szkołach średnich, opowiedzieli się w większości (55 proc.) za całkowitym wycofaniem tego przedmiotu na tym poziomie edukacji. Tylko niecałe 4 proc. chciałoby więcej godzin religii w ogólniakach, a 18 proc. głosujących jest zadowolonych z tego, jak jest teraz. Za minimalnym zmniejszeniem godzin tego przedmiotu w szkołach średnich opowiedziało się prawie 23 procent. (mk)

n e k r o l o g

Panu Krzysztofowi Górnemu,
przewodniczącemu NSZZ Solidarność Podregionu Pabianice
wyrazy głębokiego współczucia
z powodu śmierci

OJCA

składa prezydent Pabianic Grzegorz Mackiewicz

ODESZLI

HALINA RAMISZ
10 stycznia. Miała 88 lat
Pogrzeb 14 stycznia
na cmentarzu katolickim

KAZIMIERZ STAŃSKI
11 stycznia. Miał 81 lat
Pogrzeb 17 stycznia
na cmentarzu katolickim

WOJCIECH STANKIEWICZ
11 stycznia. Miał 80 lat
Pogrzeb 16 stycznia
na cmentarzu katolickim

DANIELA REWUCKA
z domu WERFEL
12 stycznia. Miała 91 lat
Pogrzeb 16 stycznia
na cmentarzu katolickim

n e k r o l o g

Pragnę podziękować wszystkim,
którzy uczestniczyli
w Ostatnim Pożegnaniu mojej Mamy,

ŚP. PELAGII ELŻBIETY KWIATKOWSKIEJ

zmarłej w Krakowie
dnia 23 grudnia 2019 r.
emerytowanej nauczycielki
Szkoły Podstawowej nr 2
im. Jana Pawła II
(d. Komisji Edukacji Narodowej),
które odbyło się
w dniu 3 stycznia 2020 r.

Msza Święta za Duszę Mamy
odprawiona zostanie
w kościele pw. św. Maksymiliana
Marii Kolbego w Pabianicach
w dniu 17 stycznia 2020 r. o godz. 18.

Pogrążony w bólu syn,
Jacek Kwiatkowski

r e k l a m a

MIEJSKI ZAKŁAD POGRZEBOWY
przy Cmentarzu Komunalnym
95-200 Pabianice, ul. Kilińskiego 57/59
Świadczy kompleksowe usługi pogrzebowe oraz całodobowe przewozy zwłok do chłodni

tel: 607 031 100

Kancelaria czynna:
pn.-pt. 8.00-16.00,
sobota 8.00-14.00
tel. (42) 215-12-60
www.mzppabianice.pl

Bezpłatne formalności z ZUS
U nas zapłacisz kartą

eprasa.pl e91771f5d5

Gdzie są niebieskie kontenery?

Jest ustawa, są nowe opłaty za śmieci. Nie ma ich gdzie wyrzucać.

– Dostałam już nowy, wyższy czynsz od PSM. Płacę po 16 zł od osoby za śmieci segregowane. Zdeklarowałam się i chcę je segregować, ale nie mogę. Na osiedlowym śmietniku nie ma kontenerów na makulaturę – twierdzi emerytka z osiedla przy Podleśnej.

Sprawdziliśmy. Nie tylko niebieskiego kontenera nie ma w pergoli z kontenerami. Stoją w niej tylko pojemniki zielone i żółte. Jedne na odpady zmieszane, a drugie na metale i tworzywa sztuczne. Przy pergoli stoją też „dzwony" na szkło przezroczyste i kolorowe. Co z resztą kontenerów: szarym – na odpady zmieszane, brązowym na bioodpady?

Za rozwiezienie kontenerów na śmieci w mieście odpowiada spółka Eko–Region.

– Jesteśmy w trakcie rozwożenia – informuje **Maciej Woldanowski**, szef pabianickiego oddziału spółki. – Na początek poszły domki jednorodzinne. Już otrzymały dodatkowe kontenery.

W Pabianicach spółka rozstawiła 27.000 różnych pojemników.

– Niebieskich na makulaturę trzeba będzie około 6.000 – wylicza Woldanowski. – To nie jest ostateczna liczba. Wszystko może się jeszcze zmienić. To zależy od zapotrzebowania.

Eko–Region obiecuje, że akcja „kontenery" w Pabianicach zostanie zakończona do połowy stycznia tego roku.(gg)

foto: Grażyna Grabowska

Ile wydamy na miasto?

2020 – rok wielkich ograniczeń i największych inwestycji w mieście.

foto: Grażyna Grabowska

Prezydencki projekt budżetu przyjęto 17 głosami radnych KKR i 1 radnego niezależnego. 5 radnych PiS wstrzymało się od głosowania

Na ostatniej sesji radni miejscy obradowali nad projektem budżetu miasta na ten rok. Przewidziano dochody w wysokości 368 mln zł, a wydatki w wysokości 416,5 mln zł. Z tego ok. 143 mln zł to wydatki na inwestycje w mieście (przebudowę torowiska na ul. Zamkowej oraz przebudowę ulicy Warszawskiej). Tylko 1 mln zł przeznaczono na pozostałe inwestycje drogowe, to jest likwidację dróg gruntowych. Bez zmian jest kwota 1 mln zł na budżet obywatelski. W 2020 roku w kasie miejskiej zabraknie 48,2 mln zł. Władze chcą pokryć ten deficyt obligacjami w wysokości 46,3 mln zł.

Projekt spotkał się z totalną krytyką opozycji. **Włodzimierz Stanek** w imieniu radnych PiS oświadczył, że oni (5 osób) wstrzymają się od głosowania nad projektem.

– Cieszę się, że to nie na nas spadło informowanie, że będzie to rok wielkich ograniczeń – stwierdził. – Będzie mniej na kulturę. Już szykuje się ograniczenie ilości zajęć, podwyżka cen, a nawet zwolnienia pracowników. Dyrektor muzeum nie będzie aplikował o remonty, bo nie stać go na wkład własny. Szkoły nie dostały na remonty. Tylko tam, gdzie są nakazy sanepidu lub straży pożarnej, będą one robione. Co do wynagrodzeń dla nauczycieli, pieniądze są zabezpieczone do października 2020 roku, a co potem?

Stanek upominał się też o program „Czyste powietrze".

– Potraficie podnieść podatki, a nie potraficie zacząć oszczędzać od siebie – zarzucał rządzącym. – Czy Facebook pana prezydenta będzie nadal opłacany z pieniędzy podatników?

Proponował też zmniejszyć ilość wiceprzewodniczących Rady Miejskiej i ilość komisji z 7 do 4.

– Mamy nadzieję, że te wielkie inwestycje się udadzą, że nie będzie tak jak z termomodernizacją budynków oświatowych – dodał.

Zdaniem radnego **Piotra Różyckiego** (PiS), inwestycje w mieście nie mają charakteru rozwojowego i nie zwrócą się.

– Mamy piękny Lewityn, ale co będzie z jego utrzymaniem – pytał. – Sprzedaż o dwa hot–dogi więcej nie przyniesie wielkich korzyści.

Prezydent **Grzegorz Mackiewicz** odpierał zarzuty PiS–owców mówiąc, że jednostki kultury dostaną takie same środki jak w 2019 roku. Podobny jak w ubiegłym roku budżet mają szkoły.

– Na remonty przeznaczyliśmy 600 tysięcy zł – dodał Mackiewicz. – Podatki od nieruchomości – zrobiliśmy to, by miasto mogło funkcjonować. Ceny śmieci – mamy jedne z najniższych stawek w województwie. Na termomodernizację placówek nie wydaliśmy własnych pieniędzy. Fakt, że przyznano nam 11 mln zł na remont ulicy Warszawskiej, ale wcześniej musieliśmy wygrać konkurs.

Co do Facebooka, prezydent oświadczył, że opłata będzie zmniejszona o połowę.

– Udało się spiąć ten budżet na poziomie roku 2019 – zapewniał **Krzysztof Rąkowski** w imieniu Koalicyjnego Klubu Radnych. – Podnieśliśmy podatki lokalne, aby zabezpieczyć funkcjonowanie miasta. Mamy największe inwestycje w historii. To budżet, który pozwala funkcjonować bez większych perturbacji.

Za przyjęciem propozycji budżetu był radny niezależny **Antoni Hodak**.

– To trudny, bo ambitny budżet. Projekt tramwajowy jest zapisany i już się dzieje – mówił radny.

Ostatecznie prezydencki projekt budżetu przyjęto 17 głosami radnych KKR i 1 radnego niezależnego. 5 radnych PiS wstrzymało się od głosowania. (GG)

Nasze szkoły niżej niż rok temu

Spadek odnotowały zarówno pabianickie licea, jak i technika. Wciąż króluje I LO.

Szkoła uplasowała się na 332. miejscu. W poprzednim roku była na 273., a w latach wcześniejszych na 310. i 272. Mimo to nadal pozostaje najlepszą pabianicką szkołą średnią. Tak jak w ubiegłym roku, w rankingu „Perspektywy 2020" I Liceum Ogólnokształcące wypada lepiej niż II Liceum Ogólnokształcące.

– Jestem dumna z naszej młodzieży. Cieszę się, że utrzymaliśmy srebrną tarczę, ale mam nadzieję, że uda nam się uzyskać w przyszłym roku złotą – mówi **Barbara Żwańska**, dyrektor I LO. – Cieszę się, że jesteśmy pierwsi w powiecie.

Najboleśniejszy spadek w rankingu odnotowało II Liceum Ogólnokształcące. Szkoła przez ostatnie dwa lata była w trzeciej lub czwartej setce, a do pabianickiego lidera miała co najwyżej kilkadziesiąt miejsc. Teraz jest na 561. miejscu i tym samym przyznano jej brązową tarczę.

– Jestem zaskoczony i nie ukrywam, że rozczarowany. Wyniki egzaminu maturalnego nie odbiegały aż tak od ubiegłorocznych. Osiągnięcia w olimpiadach też są porównywalne – mówi **Krzysztof Zajda**, dyrektor II LO. – Czeka nas analiza, a potem ciężka praca. Na pewno wyciągniemy wnioski.

W województwie łódzkim I LO zajmuje 23. miejsce. Spadek w porównaniu do ubiegłego roku jest niewielki. Rok temu szkoła była jedno miejsce wyżej. II LO spadło z 23. miejsca na 40. Najlepsze kolejny rok z rzędu jest Publiczne Liceum Politechniki Łódzkiej.

A jeśli chodzi o pabianickie technika, to od kilku lat najlepiej w rankingu wypada Zespół Szkół nr 2. W tym roku szkoła również odnotowała dotkliwy spadek, bo o ponad sto miejsc. ZS 2 zajmuje w rankingu 358. miejsce. Rok temu było na 256., a w latach wcześniejszych na 215. i 300. To stawia ZS 2 na 17. miejscu w województwie, czyli w Łódzkiem awansowało. Rok temu szkoła zajmowała 24. miejsce. Do rankingu wojewódzkiego zakwalifikowały się również Zespół Szkół nr 3 i Zespół Szkół nr 1. „Trójka" jest na 57. miejscu, a „jedynka" na 64.

Ranking co roku przygotowuje „Rzeczpospolita" i „Perspektywy", edukacyjny portal maturzystów. Pod uwagę brane są wyniki z matur, a także liczba uczniów, którzy są laureatami i finalistami ogólnopolskich olimpiad. W przypadku techników pod uwagę brane są również wyniki z egzaminów zawodowych. (kate)

eprasa.pl e91771f5d5

Jak reanimować psa

W Pabianicach tworzy się Animal Patrol. Czterech naszych strażników jest właśnie po pierwszych szkoleniach. Czego się dowiedzieli o ratowaniu zwierząt?

Czterech naszych strażników już wie, że jeża poza sezonem zimowym nie należy zabierać na komendę. Bo błąkający się zwierzak mógł zostawić swoje młode i ruszyć w miasto w poszukiwaniu jedzenia. Wiedzą też, jak postąpić z młodym jerzykiem, który wypadł z gniazda. Dowiedzieli się, że ratowanie psiego życia odbywa się podobnie jak ludzkiego. W komendzie SM w Łodzi uczyli się na fantomie psa, jak uciskać klatkę. Okazuje się, że w grę wchodzi metoda usta–pysk (przy użyciu specjalnej maseczki) i masaż serca w proporcjach 2:30.

– Z tym, że te uciski muszą być szybsze niż u ludzi – wyjaśnia **Tomasz Makrocki**, szef pabianickich strażników. – A tętno psa sprawdza się w pachwinie.

Tych i wielu innych rzeczy pabianiccy strażnicy dowiedzieli się od łódzkich kolegów po fachu. Przez trzy dni jeździli z nimi i brali udział w akcjach. W Łodzi od dawna działa Animal Patrol, a pracujący w nim strażnicy profesjonalnie zajmują się na co dzień ratowaniem zwierząt. Domowych, ale i dzikich. To wszystko dlatego, że nasza Straż Miejska wreszcie też taki patrol tworzy u siebie.

foto: SM

Na razie odbyły się pierwsze szkolenia. Teraz strażnicy będą gromadzili specjalistyczny sprzęt.

– Musimy zbudować klatkę do samochodu, odpowiednią do przewożenia zwierząt i najlepiej wyjmowaną. Do tego musimy kupić m.in. plastikowe pojemniki na mniejsze zwierzęta, chwytaki, rękawice – wymienia komendant.

Na razie Animal Patrolowi służyć będzie stara dacia, którą dostosują do nowych zadań. Na podstawowy sprzęt środki ma przekazać im miasto. Szkolenia będą powtarzane co jakiś czas.

– Mamy bardzo dobrą relację z komendantem z Łodzi. Dzięki czemu możemy liczyć na ich doświadczenie i wsparcie – dodaje Makrocki.

Na razie traktowany jako dodatek, Animal Patrol będzie działał równolegle z innymi firmami. Strażnicy będą mogli sami reagować na zgłoszenia dotyczące zwierzaków, nie zawsze czekając na firmę. Czas pokaże, czy będą w stanie w pełni przejąć obowiązki.(mk)

Pabianicka policja się odmładza

Za „nowymi" m.in. testy sprawnościowe i psychologiczne. Czeka ich jeszcze sześć miesięcy szkolenia. Dwaj posterunkowi zaczną robotę na komendzie.

W auli Komendy Wojewódzkiej Policji odbyło się uroczyste ślubowanie 21 policjantów i 5 policjantek. Świeżo upieczonych mundurowych powitał insp. **Tomasz Olczyk**, pierwszy zastępca komendanta wojewódzkiego. Nowi funkcjonariusze trafią do wszystkich jednostek policji w regionie łódzkim.

Wśród nich jest dwóch posterunkowych, którzy zasilą szeregi pabianickiej komendy. Obaj pochodzą z Łasku. Mają 23 i 25 lat. Muszą jeszcze przejść półroczne szkolenie podstawowe. Jeśli ukończą je pozytywnie, rozpoczną trzyletni okres adaptacji zawodowej w Pabianicach.

Najbliższy nabór do policji zaplanowano na 27 lutego 2020 roku. (ET)

foto: policja

10 kilo szynki poszło „pod młotek"

Skończyła się licytacja 10–kilogramowej szynki Podkomorzego, wystawionej na aukcję przez Pamso.

Szczęściarz zgarnął kawał mięcha za jedyne 38,80 zł za kilogram. O 10–kilogramową szynkę Podkomorzego z nogą „biło się" na aukcji na allegro 7 osób.

– Zastrzeżona, pilnie strzeżona receptura z najwyższej jakości mięsa wieprzowego, zachwyca smakiem i aromatem wędzenia w dymie olchowym – zachęcał do licytacji opis aukcji.

Ostatecznie jedna osoba wylicytowała szynkę za 388 zł.

Była to licytacja w ramach Wielkiej Orkiestry Świątecznej Pomocy. Zakłady Mięsne Pamso wystawiły dorodny okaz na aukcję z myślą o zdobyciu środków na zakup najnowocześniejszych urządzeń dla ratowania życia i zdrowia dzieci potrzebujących różnego rodzaju operacji. W ten sposób pabianickie zakłady zasiliły konto WOŚP.

Dyżury radnych miejskich

14 stycznia w godz. 15.00–16.00 w Centrum Seniora (**ul. Konopnickiej 39**) dyżur pełnią **Krzysztof Rąkowski –** przewodniczący Rady Miejskiej w Pabianicach i **Grażyna Wójcik** – przewodnicząca Komisji Gospodarki Komunalnej i Inwestycji.

Tadeusz Gęs – radny Rady Miejskiej będzie pełnił dyżur radnego w każdy poniedziałek **w godz. 13.45–14.45** w Biurze Rady Miejskiej, Urząd Miejski w Pabianicach, ul. Zamkowa 16.

Pozostali radni przyjmują mieszkańców w każdy wtorek w godz. 15.00–16.00 po uprzednim uzgodnieniu z Biurem Rady Miejskiej, tel. 42 22 54 651, 42 22 54 663.

Dyżury radnych powiatowych

14.01 w godz. 15.00–16.00 w sali kominkowej Starostwa (**ul. Piłsudskiego 2**) dyżur pełnią: **W. Flajszer, H. Gajda, M. Wolski.**

Przewodniczący Rady – **Florian Wlaźlak** oraz radna **Wioletta Domańska** przyjmują interesantów od poniedziałku do piątku po uprzednim telefonicznym ustaleniu terminu. Tel. (42) 225 40 16, (42) 225 40 44 lub tel. kom. 607 227 387.

15.01 w godz. 15.00–16.00 w UM Konstantynów Łódzki dyżuruje **H. Brzyszcz.**

informator

zdrowie

szpital (Pabianickie Centrum Medyczne)
42 225 35 00

Apteki całodobowe:
ul. Jana Pawła II 36/40
42 213 90 70

jedzenie z dowozem

Bar Pierożek 42 215–68–80
Kogel Mogel..... 518–316–911

pogotowie ratunkowe.....999
nocna i świąteczna
pomoc lekarska PCM
42 225–36–13
straż pożarna.....998
42 225–43–21
policja.....997
42 225–33–00
Straż Miejska.....42 225–46–53
pogotowie gazowe.....42 215–72–24
„elektrownia".....991
42 275–10–10
„ciepłownia".....993
pogotowie wod–kan.....994
42 21–56–564

taxi

Trzy Korony 42 213–13–13
Hallo Taxi.....42 2133–133

Życie Pabianic – tygodnik informacyjny. Redaktor naczelna **Grażyna Grabowska**, dziennikarze **Magdalena Kosińska**, **Elżbieta Tomes**, fotoreporter **Kamil Misiek**, rysownik **Katarzyna Zalepa**, współpracownicy **Katarzyna Giedrojć, Magdalena Błoch, Monika Grzegorzewska,** sport: **Grzegorz Ziarkowski**. Sekretariat i reklama **Agata Grzech**, **Agnieszka Kusiak**. DTP **Beata Łącka–Kuźba, Sylwia Fronczala**. Adres redakcji **95–200 Pabianice, Stary Rynek 7**, tel. **42–22–70–400**, **www.zyciepabianic.pl**, email **redakcja@zyciepabianic.pl**
Wydawca **Agencja Dziennikarzy spółka z o.o.** Pabianice, Stary Rynek 7. Druk **Drukarnia Polskapresse sp. z o.o. w Łodzi**.

eprasa.pl e91771f5d5

ul. Łaska

Sklep nieczynny tylko na chwilkę

Sklep sieci Społem przy ul. Łaskiej 58 jest nieczynny do odwołania. Lubiany przez klientów sklep był do tej pory jednym z najdłużej działających sklepików. Mamy jednak dobrą wiadomość, to nie potrwa długo. Społem robi wszystko, by ponownie wkrótce znów go otworzyć.

W poprzednim Pulsie Miasta w okienku „Zamknięty do odwołania" napisaliśmy, że jest to kolejny zamknięty sklep Społem, zaraz po tym na Orlej. Niestety, wkradła się pomyłka, bo zamknięty sklep przy Orlej należał do sieci Sława.

ul. św. Jana

Bibliotekarze się cieszą

Jaka jest przyczyna ich radości? Coraz więcej osób wypożycza książki w Miejskiej Bibliotece Publicznej przy św. Jana oraz wszystkich jej filiach.

W porównaniu do 2018 roku, w 2019 zanotowaliśmy wzrost liczby czytelników o 3,34 procenta – komentuje Marzena Litman, dyrektor MBP. – Mamy już 10.182 stałych czytelników.

Co ciekawe, w ostatni dzień starego roku w bibliotece padł rekord odwiedzin – 265 osób jednego dnia!

ul. Warszawska

Medicor się zamyka?

Apteka Medicor przy ul. Warszawskiej 6 zamyka podwoje. Przez okna widać puste półki, a obok szyldu pojawiła się informacja, że lokal jest do wynajęcia. Apteka w tym miejscu istniała od 1896 roku. Przez ostatnie dwadzieścia kilka lat funkcjonowała pod nazwą Medicor, jako spółka rodziny farmaceutów.

ul. Myśliwska

Tu Wam ujdzie na sucho

Po sąsiedzku z marketem Intermarche stanęła suszarka samochodów. To przydatne urządzenie (zwłaszcza zimą, gdy mróz „atakuje" lakier na karoserii) działa przy nowej automyjni. Jest samoobsługowe. Za suszenie (4 złote) można płacić monetami albo kartą.

ul. Łaska

Tu mebli już nie kupimy

Po wielu latach działalności zamknięty został salon firmowy producenta mebli drewnianych Tignum, który działał przy ul. Łaskiej 46/48 (w pawilonie „U Pana"). Od 1 lutego lokal stoi pusty.

Jak informują właściciele Tignum, jeśli ktoś jest zainteresowany zakupem końcówek serii oraz mebli poekspozycyjnych, może skontaktować się z fabryką pod adresem e–mailowym: tignum@tignum.com.pl.

ul. Moniuszki

Czekając na lokatorów

Do nowego dwupiętrowego budynku na rogu Moniuszki i Kamiennej jeszcze nikt się nie wprowadził. W witrynach na parterze wiszą banery z informacjami, że pomieszczenia są gotowe do wynajęcia. Z powodzeniem zmieści się tutaj kilka sklepów, kiosków lub zakładów usługowych.

ul. „Grota" Roweckiego

Jeszcze tłoczniej, niestety

Nowy market niemieckiej sieci Aldi przyciąga klientów nie tylko z Bugaju. Po zakupy przyjeżdżają tutaj także pabianiczanie z centrum i Piasków. Skutek? Nieduży parking przed sklepem jest zatłoczony bardziej, niż gdy w tym samym budynku „urzędował" market Mila. Najbliższy parking z wolnymi miejscami? Przy targowisku na ulicy Nawrockiego.

eprasa.pl e91771f5d5

Zarzuty dla matki noworodka

26–latka urodziła w toalecie na podwórku. Wcześniak mógłby żyć, gdyby urodził się w szpitalu. Prokurator stawia zarzuty matce. Jakie?

– Wbrew ciążącym na niej obowiązku opieki, naraziła dziecko na bezpośrednie niebezpieczeństwo utraty życia. Zrobiła to nieumyślnie – mówi prokurator **Monika Piłat**, szefowa pabianickiej prokuratury. – Gdy zaczął się poród, nie wezwała pogotowia ani żadnej innej pomocy.

Prokuratura stawia zarzuty z art. 160 par. 1 i 2 i art. 155 kodeksu karnego. Za ich popełnienie grozi kara do 5 lat pozbawienia wolności.

Kobieta nie przyznała się do zarzucanego czynu. Wyjaśniła, że nie wiedziała, że rodzi.

Jak zaznacza prokurator, to zarzut wstępny. Może się ostać lub zostać obalony przez opinie biegłych. Prokuratura powołała w tej sprawie kolejnych biegłych sądowych lekarzy. Czeka na ich opinię.

– Na razie prokuratura nie dysponuje materiałem, który mógłby postawić matkę w stan oskarżenia – dodaje prokurator.

W zakładzie medycyny sądowej przeprowadzono sekcję zwłok noworodka, którego wydobyto z szamba 1 maja 2019 roku. Miała dać odpowiedź na pytanie, dlaczego i kiedy zmarło dziecko, czy przyszło na świat żywe i było zdolne do samodzielnego życia.

Pod koniec października ubiegłego roku biegły patolog stwierdził, że dziecko urodziło się żywe.

– Śmierć nastąpiła z powodu ostrej niewydolności krążeniowo–oddechowej na podłożu aspiracji patologicznej treści do dróg oddechowych – informuje prokurator. – Nie było na tyle rozwinięte, by przeżyć poród w warunkach domowych. Poród w odpowiednich warunkach szpitalnych, w wyposażonym odpowiednio oddziale, dawał mu takie szanse.

Prokuratura podjęła decyzję o powołaniu kolejnego biegłego z zakresu ginekologii i położnictwa. Ma się wypowiedzieć, czy pępowina mogła zerwać się samoczynnie pod wpływem ciężaru dziecka, czy też matka miała w tym udział?

Przypomnijmy. 1 maja 2019 roku pracownicy ZWiK wydobyli martwe dziecko z toalety stojącej na podwórku przy ul. Matejki. W sprawie śmierci noworodka pabianicka prokuratura wszczęła śledztwo po informacji ze szpitala o kobiecie, która urodziła dziecko, a maleństwa nie było.

Przesłuchano w charakterze świadka kobietę, która urodziła dziecko i jej matkę. Nikt nie usłyszał wówczas zarzutów.

To było pierwsze dziecko 25–letniej wówczas kobiety. Poród wyznaczono na 24 lipca. Dziecko urodziło się przed terminem. 1 maja po południu kobieta poczuła ostry ból brzucha. Poszła do ubikacji stojącej na podwórku. Wróciła resztkami sił. Matka wezwała pogotowie, bo córka była bliska omdlenia, mocno krwawiła. W CZMP lekarze stwierdzili, że kobieta urodziła. Zaczęło się poszukiwanie dziecka. Zaalarmowano pabianicką policję, straż pożarną, a potem ZWiK. Opróżniono szambo i znaleziono noworodka.

Kobieta została przesłuchana jeszcze w szpitalu przez prokuratora. Twierdziła, że bóle brzucha miała już wcześniej, ale nie wiązała ich z ciążą. Podczas drugiej wizyty w toalecie zorientowała się, że rodzi, ale nie mogła nic poradzić.

Art. 160 par. 1. Kto naraża człowieka na bezpośrednie niebezpieczeństwo utraty życia albo ciężkiego uszczerbku na zdrowiu, podlega karze pozbawienia wolności do lat 3.
par. 2. Jeżeli na sprawcy ciąży obowiązek opieki nad osobą narażoną na niebezpieczeństwo, podlega karze pozbawienia wolności od 3 miesięcy do lat 5.

Art. 155 KK. Kto nieumyślnie powoduje śmierć człowieka, podlega karze pozbawienia wolności od 3 miesięcy do lat 5.

Artykuł 155 KK stanowi, że odpowiedzialności karnej podlega sprawca, który nieumyślnie powoduje śmierć człowieka.
Czyn zabroniony popełniony jest nieumyślnie, jeżeli sprawca nie mając zamiaru jego popełnienia, jednak go popełnia na skutek niezachowania ostrożności wymaganej w danych okolicznościach, mimo że możliwość popełnienia tego czynu przewidywał albo mógł przewidzieć. Istotą nieumyślności jest więc brak zamiaru popełnienia przestępstwa.

reklama

Prace na szlaku Pabianice – Łódź Lublinek

Na 5-kilometrowym odcinku Pabianice – Łódź Lublinek trwa przebudowa torów, sieci trakcyjnej, przejazdów kolejowo-drogowych i systemu sterowania ruchem kolejowym. Pasażerowie już korzystają z części nowego peronu oraz dwóch nowych torów na stacji w Pabianicach.

Na trasie z Pabianic do Łodzi Lublinka zakończono przebudowę jednego toru oraz montaż sieci trakcyjnej. W połowie listopada 2019 r. rozpoczęły się prace w drugim torze, które potrwają do końca marca 2020 roku. Wzrost poziomu bezpieczeństwa i lepszą komunikację drogową zapewni remont 8 przejazdów kolejowo-drogowych.

Gorzew – Szynkielew III - dwa etapy przebudowy przejazdu

W związku z prowadzonymi pracami od 14 stycznia br. rozpocznie się pierwszy etap przebudowy przejazdu kolejowo-drogowego na drodze gminnej Gorzew – Szynkielew III. Prace potrwają do 21 stycznia 2020 r. Kolejny etap prac planowany jest na przełomie lutego i marca.

Po zakończeniu modernizacji na przejeździe kolejowo-drogowym będzie nowa nawierzchnia, a piesi zyskają wygodny, 2 metrowy chodnik. Poprawi to płynność przejazdu oraz bezpieczeństwo ruchu kołowego i pieszego.

Czasowa zmiana organizacji ruchu
od dnia 14.01.2020 r. (wtorek), od godz. 07:30

Przejazd będzie **zamknięty** zarówno dla **ruchu kołowego jak i pieszego**.

„Prace na liniach kolejowych nr 14, 811 na odcinku Łódź Kaliska – Zduńska Wola – Ostrów Wlkp., etap I: Łódź Kaliska – Zduńska Wola".

PKP Polskie Linie Kolejowe S.A. ul. Targowa 74, 03-734 Warszawa
www.plk-sa.pl / www.plk-inwestycje.pl / www.portalpasazera.pl
www.funduszeeuropejskie.gov.pl

PKP POLSKIE LINIE KOLEJOWE S.A. Rzeczpospolita Polska Współfinansowane przez instrument Unii Europejskiej „Łącząc Europę"

Wyłączną odpowiedzialność za treść publikacji ponosi jej autor. Unia Europejska nie odpowiada za ewentualne wykorzystanie informacji zawartych w takiej publikacji.

eprasa.pl e91771f5d5

Kto kradnie na cmentarzu?

Wiązanki z grobu krewnej pani Edyta znalazła w hangarze przy Kilińskiego. Kwiaty były nietuzinkowe i sporo warte. Zawiadomiła policję.

foto: archiwum

– 16 grudnia ubiegłego roku pokrzywdzona złożyła zawiadomienie, że z grobu jej krewnej na cmentarzu katolickim zniknęły wiązanki warte ponad pół tysiąca – mówi nadkom. **Joanna Szczęsna** z pabianickiej policji.

Pokrzywdzona to pani Edyta z ul. Konstantynowskiej. 1 listopada kupiła wiązanki i dużą latarnię na jednym ze stoisk przy stadionie.

– Dwie wiązanki ze sztucznych, żółtych kwiatów warte 550 złotych – opowiada pabianiczanka. – Zrobiono je na moje specjalne zamówienie. Były unikatowe, bo wzór pochodził z włoskiego katalogu.

Pani Edyta zaniosła je na grób swojej krewnej. W środę po Wszystkich Świętych znajomi poinformowali ją, że kwiaty i latarnia zniknęły.

– Zdziwili się, że tak szybko posprzątałam – opowiada pabianiczanka. – Ja też się zdziwiłam, bo tego nie zrobiłam.

12 grudnia pani Edyta poszła na cmentarz. Rzeczywiście, po wiązankach nie było śladu. Poszła kupić znicze, by zapalić na grobie. W wielkim hangarze ze zniczami i kwiatami natknęła się na swoje wiązanki.

– Pytałam sprzedawczynię, skąd się tu wzięły – opowiada pani Edyta. – Wymijająco odpowiadała na pytania związane z pochodzeniem wiązanek. W końcu zadzwoniła po właścicielkę stoiska.

Ta szybko przyjechała, ale po scysji z panią Edytą i kierując pod jej adresem słowne groźby, zamknęła hangar i odjechała.

Wtedy na miejsce dotarli policjanci wezwani przez panią Edytę.

– Nic nie zobaczyli, bo hangar był już zamknięty. Nie odpuściłam i złożyłam zawiadomienie o popełnieniu przestępstwa. Wiązanka była znacznej wartości, a poza tym to obraza miejsca pochówku i moich uczuć – tłumaczy pani Edyta.

Zdaniem poszkodowanej, policjant, który przyjmował od niej zeznania, próbował ją zbyć.

– Pytał, czy mam fakturę lub rachunek na wiązanki. Mam. Pytał, jak poznałam, że to moje wiązanki. Dostarczyłam nagranie z monitoringu stoiska, w którym je kupiłam. Jestem na nim z wiązankami. Wreszcie mam zdjęcie wiązanek, które znalazłam w tym hangarze – opowiada kobieta.

– Policjanci na podstawie prokuratorskiego postanowienia przeszukali to stoisko, lecz wiązanek należących do pokrzywdzonej nie ujawnili – informuje nadkom. Szczęsna. – Dochodzenie w tej sprawie trwa.(g)

Uciekali przed policją

Policyjny pościg za skodą. Kierowca jechał bez „prawka", pod wpływem alkoholu, a w schowku auta ukryte były narkotyki.

Późnym wieczorem w okolicach ulicy Łaskiej policjanci ścigali skodę fabię. Kierowca nie zatrzymał się do kontroli drogowej.

– Mimo dawanych wyraźnie sygnałów, nie zatrzymał się, tylko gwałtownie przyspieszył. Policjantka w ostatniej chwili odskoczyła na bok, unikając potrącenia – informuje nadkom. **Joanna Szczęsna**, rzecznik prasowy pabianickiej policji.

Kierujący zaczął uciekać w kierunku Dobronia. Policjanci ruszyli w pościg. W samochodzie przebywała jeszcze pasażerka. Przy dworcu PKP mężczyzna wysiadł z samochodu i uciekł pieszo. Po kilku minutach został zatrzymany.

– 24–latek był w stanie po użyciu alkoholu. Twierdził, że nie zatrzymał się do kontroli, bo do lipca 2021 roku ma czynny zakaz prowadzenia pojazdów za kierowanie w stanie nietrzeźwości – dodaje nadkom. Szczęsna.

Pasażerka została w skodzie. W czasie przeszukania auta policjanci znaleźli w schowku słoik z narkotykami. Było ich ponad 8 gramów. Ustalono, że środki odurzające należały do pasażerki. Para trafiła do aresztu.

– 24–letni mieszkaniec Sieradza odpowie za niezatrzymanie się do kontroli drogowej, kierowanie pojazdem pomimo orzeczonego zakazu i jazdę pod wpływem alkoholu. Natomiast 26–letnia mieszkanka powiatu sieradzkiego poniesie karę za posiadanie środków odurzających – podsumowuje rzecznik.

foto: policja

foto: Kamil Misiek

Włamał się do sklepu, ukradł kurtki

Włamywacza zarejestrowała kamera monitoringu. Potwierdzenie jego tożsamości to tylko kwestia czasu.

Zuchwały złodziej dostał się do wnętrza sklepu 4F w centrum handlowym Tkalnia. Ukradł kurtki o znacznej wartości. Jak to się stało?

Jak ustaliło ***Życie Pabianic,*** pierwsze podejście złodziej zaliczył w nocy z piątku na sobotę. Już wtedy próbował stłuc hartowaną szybę, prawdopodobnie kopiąc w nią. W poniedziałkową noc pojawił się ponownie i tym razem dopiął swego.

– Około 22.00 sprawca wybił kamieniem witrynę sklepową przy ulicy Grobelnej, po czym ukradł kilka kurtek o wartości 1.500 złotych. Jedną z nich zgubił podczas ucieczki – informuje nadkom. **Joanna Szczęsna**, rzecznik prasowy pabianickiej policji.

Straty są jednak o wiele większe z uwagi na wybitą szybę. Wstawienie nowej to koszt około 10 tysięcy złotych.(ET)

ZMARŁ PRZY ROZŁADUNKU

W środę o 10.00 pracownicy firmy w Szydłowie znaleźli nieprzytomnego kierowcę dostawczaka. Zasłabł podczas rozładunku towaru. Pracownicy wezwali pogotowie, a sami zaczęli reanimować starszego mężczyznę. Potem akcję przejęli medycy. Przyleciał śmigłowiec LPR, aby przetransportować chorego do szpitala. Mimo długich starań nie udało się przywrócić akcji serca. Kierowca zmarł.

ALARM W PROKURATURZE

W czwartek po 13.00 główną ulicą na sygnale przejechały cztery wozy straży pożarnej. Pędziły do prokuratury.

– Załączyła się czujka pożarowa – wyjaśnia ogn. **Szymon Giza** ze straży pożarnej. Strażacy sprawdzili pomieszczenia. Zagrożenia nie było. To był fałszywy alarm.

W 2019 roku strażacy mieli aż 155 fałszywych alarmów. Ponad 1/3 z nich wywołało załączenie się czujników dymu w firmach i instytucjach.

DACHOWANIE NA S14

Do wypadku doszło w sobotę o 13.30 w Piątkowisku, za wiaduktem nad drogą ekspresową S14. Kierowca opla zjeżdżał z wiaduktu, kiedy z drogi technicznej wjechała na trasę skoda fabia. Chcąc uniknąć zderzenia, kierowca opla raptownie skręcił i stracił panowanie nad pojazdem. Dachował w rowie. 38–letniemu kierowcy udzielono pomocy. Trwa poszukiwanie kierowcy skody.

ZAGINIONY ODNALEZIONY

73–letni mieszkaniec Świerczyny wyszedł z domu w sobotę ok. godz. 14.00. Nie wrócił na noc. Rodzina zgłosiła zaginięcie, bo starszy pan cierpi na zaniki pamięci. Poszukiwania rozpoczęły się o północy. Brało w nich udział ok. 50 osób – strażaków i policjantów. Przeszukali las, ale znaleźli tylko czapkę mężczyzny. O godz. 4.30 poszukiwania zostały odwołane. 73–latka znaleźli w lesie krewni o godz. 6.42. Był przemarznięty.

eprasa.pl e91771f5d5

Miasto nie próżnuje, się rozbudowuje

Torowisko tramwajowe znika

foto: Kamil Misiek

Gdzie się nie obejrzeć, rozkopy. W tym samym czasie zaczęło się w mieście kilka inwestycji. Wszystkie nadal trwają. Które z nich skończą się jeszcze w tym roku?

Od września pabianiccy kierowcy borykają się z utrudnieniami w centrum miasta. Wprowadzono zmiany w organizacji ruchu na ulicach Kilińskiego i Jutrzkowickiej. Na dwóch odcinkach obowiązywał ruch wahadłowy. Jeździliśmy po nich raz jedną, a raz drugą połową jezdni. Jeszcze przed świętami zlikwidowano już wahadło na Kilińskiego. Ruch został puszczony w obu kierunkach, po drodze przez nowo powstały zarys ronda.

Nadal jednak wahadło obowiązuje na budowanym rondzie turbinowym przy ulicy Świetlickiego.

– Trwa proces usuwania kolizji z siecią na rozbudowywanym odcinku DW 485 – wyjaśnia Marcin Nowicki, rzecznik prasowy Zarządu Dróg Wojewódzkich w Łodzi. – Roboty są zaawansowane w około 44 proc.

Teraz prace prowadzone są w nieco ograniczonym zakresie. To dlatego, że trwa okres zimowy. Czy wpłynie to na zmianę terminu zakończenia prac na pabianickim odcinku przebudowy drogi wojewódzkiej?

Jak zapewnia rzecznik, wszystkie roboty idą zgodnie z harmonogramem. Przewidywany czas ich zakończenia to koniec sierpnia tego roku.

Miasto bez tramwaju

Od ponad miesiąca trwają prace związane z najdłużej wyczekiwaną przez pabianiczan inwestycją. To modernizacja linii tramwajowej. Na razie najbardziej zauważalnym ich efektem jest po prostu brak tramwaju. Pasażerów wozi po mieście autobus zastępczy. A same roboty ograniczyły się póki co do usunięcia torów z terenów poza jezdnią (z trawników). Demontują też trakcję. Szyny tramwajowe wykopano z ul. Łaskiej. Później zabrano się za ul. Warszawską (do Sikorskiego). Tutaj jeszcze, żeby nie utrudniać mieszkańcom pobliskich posesji dojazdu, robotnicy zostawili tory na przejazdach. Wkrótce poznamy szczegóły dalszych planów remontu głównej ulicy miasta. Tu jednak trzeba uzbroić się w cierpliwość, bo prace mają zakończyć się dopiero w 2021 roku.

Remont dworca na półmetku

Prace na pabianickiej stacji trwają w najlepsze. Od listopada pasażerowie podróżujący w kierunku Łodzi i Zduńskiej Woli korzystają z jednej krawędzi peronu wyspowego. Do pociągów docierają tymczasowym przejściem na poziomie szyn.

– Powstała już połowa przejścia podziemnego i dwa szyby windowe – wymienia Karol Jakubowski, z zespołu prasowego PKP PLK. – Na stacji wybudowano 2 nowe tory i sieć trakcyjną. Obecnie roboty koncentrują się na torach od strony dworca.

Nowy peron wyspowy wraz z tunelem, torami i siecią trakcyjną ma być gotowy już w II kwartale 2020 r.

Wkrótce prace przeniosą się znów na przejazdy kolejowe przy Wspólnej, Torowej i Lutomierskiej.

– Prace na przejeździe kolejowo–drogowym na ul. Wspólnej w Pabianicach mają planowo rozpocząć się w połowie lutego i potrwają ok. 2 tygodni. Następnie roboty przeniosą się na przejazdy na ul. Torowej i Lutomierskiej – dodaje rzecznik.

Na odcinku między Pabianicami a Lublinkiem zmodernizowano już pierwszy tor, na którym ułożono 7 km nowych szyn i ponad 10.000 podkładów. Wywieszono też sieć trakcyjną.

– Łącznie na stacji powstanie ponad 6 km nowych torów i sieci trakcyjnej oraz 13 rozjazdów – zapowiada rzecznik.

Po modernizacji trasy Łódź Kaliska – Zduńska Wola pociągi będą rozwijać prędkość do 120 km/h. Oznacza to, że sama podróż między Łodzią Kaliską a Sieradzem może skrócić się nawet o 15 minut. Nowy peron powstaje nie tylko w Pabianicach, ale również na stacjach i przystankach: Lublinek, Chechło, Dobroń oraz Kolumna. Na stacjach Zduńska Wola i Łask takie już są.

W ramach inwestycji PLK wymienią ponad 60 rozjazdów. Przebudowanych zostanie 5 wiaduktów, 12 mostów kolejowych i 12 przepustów.

Sprawne podróże zapewni komputerowy system sterowania ruchem. Te prace mają zakończyć się do końca 2020 roku.

Kawałek ulicy „wyrwany z życia”

Nadal rozkopana jest ul. Warszawska. Ekipa budowlana zaczęła z początkiem grudnia. Od razu zdjęto wszystkie warstwy asfaltu, bruku, powyciągano krawężniki, przygotowano wykopy pod rury kanalizacyjne. Tędy nie ma szans nawet na przejazd. Obowiązują objazdy. Kiedy to się skończy?

Według planu do 31 stycznia wykonawca zamierza zrobić podbudowę całej jezdni i otoczenia. Termin zakończenia robót upłynie 31 maja tego roku. (mk)

Na dworcu PKP powstała już połowa podziemnego przejścia

Na Warszawskiej praca wre

eprasa.pl e91771f5d5

Zawód: alpinista przemysłowy

foto: zbiory własne

Miał być geodetą, ale zrezygnował z „przyziemnej" roboty. Został „alpinistą przemysłowym", pracuje na wysokościach... dużych wysokościach

Dawid Stafecki ma 28 lat i ma nieprzyziemną robotę. Pracuje na wysokościach i to dużych. Najwyżej pracował na 150–metrowych wiatrakach na Morzu Bałtyckim, w Danii, Holandii, Turcji.

Dziś są turbiny wiatrowe, których skrzydła mają po 107 metrów długości, a sama noga turbiny 40 metrów więcej. Dla porównania – najwyższy pabianicki komin, komin Pamoteksu (już zburzony), miał 147 metrów wysokości.

Pabianiczanin żadnej pracy się nie boi. Ukończył I LO i studiował geodezję, ale geodetą nie został.

– Wciągnęła mnie robota na wysokim poziomie – mówi z uśmiechem.

Jak się zaczęło?

Miał 18 lat, gdy znajomi zaproponowali mu „pracę na linach". Do zrobienia były kamienice w Łodzi. Trzeba było „załatać" dziury w tynku. Spróbował.

– Nie było zbyt wysoko – wspomina Dawid. – Jakieś 8–10 metrów nad chodnikiem. Wisiałem na linie i machałem szpachlą z tynkiem.

Tak mu się spodobało, że rzucił geodezję i zaczął się szkolić w nowym fachu. Dziś Dawid Stafecki prowadzi własną jednoosobową firmę.

– Studiów z pracy na wysokości nie ma. Są tylko szkolenia – dodaje.

To kursy dostępu linowego (potocznie zwanego alpinizmem przemysłowym). Dawid zrobił ich mnóstwo. Najważniejsze jego zdaniem to IRATA – szkolenie z zakresu pracy w dostępie linowym. Trwało 5 dni i kończyło się trzydniowym egzaminem. Świadectwo IRATA jest respektowane na całym świecie.

– Mam takie – mówi z dumą pabianiczanin.

Czy każdy nadaje się do tej pracy? Jakie trzeba mieć predyspozycje?

– Przede wszystkim nie można się bać wysokości, bo bać w ogóle się trzeba – mówi Dawid. – A za tym idzie rozwaga, opanowanie i odpowiedzialność. Pod żadnym pozorem nie można pracować po alkoholu lub innych używkach, które wpływają na percepcję oraz równowagę. Nie wyobrażam sobie też osoby bardzo otyłej i mającej małą sprawność fizyczną i manualną. Trzeba też być silnym, bo bywa, że na 150 metrów trzeba wnieść nie tylko siebie, ale i 30–40 kilogramów sprzętu, np. szlifierki, wiertarki, kleje, uprząż ochronną, a poza tym sama lina waży 7 kilogramów, a potrzebne są dwie.

Czego się życzy linowcom?
– Hmm. Tyle samo wejść, co zejść – ujawnia Dawid Stafecki.
Tego jemu i wszystkim linowcom życzymy

A co z fizjologią?

– Trzeba to przewidzieć, przed wejściem na wiatrak na przykład. Warto poskakać i zrobić swoje na dole. Choć zdarzyło mi się nasikać do morza.

To robota tylko dla mężczyzn?

– Absolutnie nie. Są kobiety pracujące na wysokości. Znam angielską grupę „theropesisters", są w niej Polki, które zajmują się czyszczeniem okien wieżowców i nie tylko, bo żadnej pracy się nie boją – zapewnia. – Rzeczywiście kobiet jest niewiele w tym fachu. Myślę, że one same myślą, że się do tego nie nadają. A może mają więcej wyobraźni. Bo co by było gdyby?

Alpinista przemysłowy to człowiek wielu zawodów. Dawid zanim nim został, był budowlańcem, wstawiał okna, sprzedawał ubezpieczenia.

Czego się dorobił?

– Bólu pleców i wspaniałych wspomnień – mówi z uśmiechem. – Na zarobki nie narzekam. Nieźle płacą. W zależności od rodzaju pracy od 5 do 8 tysięcy zł w miesiącu, ale jest to praca sezonowa. Robota jest od maja do października, a jak jest ciepły październik, to i do listopada. Zimą bywa praca przy wieszaniu ozdób świątecznych w centrach handlowych lub w fabrykach przy odkurzaniu wysokich hal. Najczęściej „martwe" miesiące przeznaczam na szkolenia, a te są drogie.

Co w tej pracy najbardziej przeszkadza?

– Upał panujący na górze, czasem wiatr – wylicza alpinista. – Bywa, że deszcz nas łapie, wtedy musimy zjeżdżać na dół. W Turcji upał był po +40 stopni. Przez 3 miesiące nie dało się pracować. Zwiedziłem wtedy kawałek tego kraju.

A co się podoba?

– Widoki i możliwość zwiedzania świata – mówi.

Co z ryzykiem zawodowym?

– Ubezpieczenie jest bardzo wysokie i składka też – zapewnia Dawid. – Tylko PZU i Warta nas ubezpiecza na wypadek wypadku przy pracy. Firmy, dla których pracujemy, wymagają też ubezpieczenia od popełnionych ewentualnie błędów. Te ubezpieczenia muszą opiewać na grube sumy idące w miliony euro.

Co na twoje zajęcie mówi rodzina?

– Całe życie ją przygotowywałem na to, że jestem wariatem. Mama, jak to mama, powtarza ciągle, żebym się zatrudnił w jakimś biurze, to będzie o mnie spokojniejsza.

Jak długo zamierzasz tak zarabiać na życie?

– Całe życie. Jak przestanę wchodzić na wysokości, to będę szkolić innych.

A co robisz po pracy?

– Chodzę po górach. Jeżdżę na rolkach, zwiedzam świat i ciągle szukam nowych hobby – wylicza Dawid.

Grażyna Grabowska

eprasa.pl e91771f5d5

LUDZIE MÓWIĄ, LUDZIE PISZĄ...

Gazeta i internetowy portal to także głos mieszkańców naszego miasta. Tu publikujemy to, czym dzielą się z nami Czytelnicy:

Miasto postawiło kontener – kociarnię dla bezdomnych zwierząt w schronisku przy Partyzanckiej. Co o tym myślą internauci:

Bracia mniejsi są słabsi i potrzebują naszej pomocy, żeby przetrwać. To miara człowieczeństwa. Mam nadzieję, że w kontenerach w końcu będzie miejsce dla kotów, a nie zajmą go wiecznie nabzdyczone panie z administracji. Bezdomnych trzeba nauczyć pływać, a nie dawać koła ratunkowe.

@abra129

@suzeme-ne-kumo

Takie domy to miasto powinno wybudować dla bezdomnych mieszkańców Pabianic, a nie kupować kombinezony dla nich. Wychodzi na to, że w Pabianicach koty mają lepiej niż bezdomni. Coś z tymi pabianickimi główkami chyba jest nie tak.

@YanEvan

Od pewnego czasu w naszym kraju zwierzak ma lepiej niż człowiek.

Ludzie coraz bardziej głupieją, a przecież wszystko zawsze ma swoje miejsce i czas.

Lokator

Jestem mieszkańcem i lokatorem spółdzielni mieszkaniowej w Pabianicach. Jak co roku, otrzymałem dokument z rocznym rozliczeniem za centralne ogrzewanie. Kwota, jaką odczytałem, zwaliła mnie z nóg. Wynikało, iż mimo nadpłaty comiesięcznej muszę dopłacić ok. 90 proc. Spółdzielnia tłumaczy: oprócz wskazań mierników dochodzą koszty stałe plus koszty całego bloku. Z tym nie mogę się zgodzić. Wszędzie reklamowane są tzw. mierniki ciepła, aby móc oszczędzać. Wygląda na to, że mierniki ciepła służą frajerom. Ja chcę ponosić koszty, jakie sam generuję, bo emeryturę mam tylko jedną. A tak muszę dopłacić drugie tyle, ile sam zużyłem. Aby było mi przyjemniej, to od spółdzielni otrzymałem już zapowiedź dużej podwyżki na rok przyszły. Wiadomo, o co chodzi. Myślę, że mieszkańcy, którzy zapoznają się z moim problemem, zrozumieją moje stanowisko. Jeśli Opatrzność pozwoli mi przeżyć jeszcze choćby kilka lat, to łatwo mogę przewidzieć kolejne kwoty rocznego zobowiązania.

ZDJĘCIE TYGODNIA

FOT. KAMIL MISIEK

Przed blokiem przy ul. Brackiej magia świąt trwa...

@lukasz

Kontenery dla kotów. Dobrze wiedzieć, że moje podatki idą na takie bezsensowne pierdoły.

Iza

Przed blokiem przy ul. Odrodzenia 4 lokatorzy udekorowali choinkę. Uchowała się całe święta, a nawet sporo dłużej, bo do czwartku. Niestety, komuś się to nie podobało, dlatego pozrywał większość wiszących na niej bombek. Szkło z rozbitych ozdób leży na chodniku i trawie. Jakiemu chuliganowi to przeszkadzało?!

Na ul. Kilińskiego i Jutrzkowickiej trwa przebudowa. W okresie zimowym prace odbywają się tu rzadziej:

Praca na rondzie przy ul. Jutrzkowickiej i ul. Wodnej już od jakiegoś miesiąca nie istnieje. Robotników drogowych nie widać, a ruch wahadłowy funkcjonuje i utrudnia mieszkańcom życie. Ta cała ich robota to takie jakieś nie wiadomo co na tym odcinku.

@abra129

Z INTERNETU | Z WIZYTY W REDAKCJI | Z ROZMOWY TELEFONICZNEJ | Z LISTU CZYTELNIKA

komentarze z portalu: zyciepabianic.pl

eprasa.pl e91771f5d5

Chrystus na ludowo. Nowa wystawa w muzeum

Temat brzmi poważnie: „Nie tylko Frasobliwy. Wizerunki Chrystusa we współczesnej sztuce ludowej województwa łódzkiego”.

Autorzy prac to 49 artystów – rzeźbiarzy i malarzy, ale jest wśród nich również wycinankarka (kobieta zajmująca się wycinaniem ornamentów z papieru, robiąca wycinanki). Swoje dzieła tworzyli od lat 80. ubiegłego wieku po ostatnie miesiące 2019 roku.

Autorzy wizerunków Chrystusa pochodzą z różnych środowisk (niekoniecznie z tradycyjnej kultury wiejskiej), są przedstawicielami różnych zawodów, mają odmienny poziom wykształcenia.

– Ich cechą wspólną jest brak edukacji artystycznej oraz odwołanie się do dawnej sztuki ludowej, autentyczność i szczerość wypowiedzi artystycznej, duży ładunek emocji, a także osobisty stosunek do przedstawianych tematów – wymienia **Beata Borycka** z MMP, opiekunka wystawy.

Na ekspozycji, której otwarcie zaplanowano w piątek, 17 stycznia o godz. 13.00 na Zamku (Stary Rynek 1), zobaczymy rzeźby,

źródło: MMP

obrazy i wycinanki poświęcone wizerunkom Chrystusa we współczesnej sztuce ludowej Środkowej Polski. Chrystus Frasobliwy, którego rzeźbiarskie przedstawienia najliczniej reprezentowane są na tej wystawie, znany był w różnych regionach jako „Dumający”. W Krakowskiem jako „Święta Turbacyja”, „Cierpiotka” w okolicach Mszany Dolnej, „Miłosierdzie w murku” w Czarnym Dunajcu, „Bozuś” i „Panajezusek” na Podhalu, „Miłosierdzie” w Łowickiem, „Starościwy” na Górnym Śląsku, „Płaczebóg” na Kaszubach, „Święty Piątek” na Zamojszczyźnie.

Wystawa przygotowana została przez Łódzki Dom Kultury i po raz pierwszy prezentowana będzie w Muzeum Miasta Pabianic. Ze strony ŁDK ekspozycją zajmuje się **Danuta Wachowska –** kierownik Działu Dziedzictwa Kulturowego i Folkloru Regionów w ŁDK, natomiast ze strony Muzeum w Pabianicach opiekę nad ekspozycją sprawują Beata Borycka i **Aleksandra Walczak** z Działu Kultur Materialnych.

Historia prawdziwego skandalu

Stacja The Fox News to jedna z największych telewizji informacyjnych w USA. Praca w niej otwiera drzwi do wielkiej dziennikarskiej kariery i równie wielkich pieniędzy. Żeby ją dostać i utrzymać, a potem wspiąć się po szczeblach kariery, trzeba zadowolić twórcę stacji i despotycznego szefa Rogera Ailesa (w tej roli **John Lithgow**). W przypadku kobiet pracujących w stacji, słowo „zadowolić” ma dosłowne znaczenie. Zaczyna się od niewybrednych żartów, aluzji, a kończy na erotycznych propozycjach nie do odrzucenia. Ten stan rzeczy trwa przez lata, a dziennikarki stacji przechodzą koszmar. Odmowa obcowania z Ailesem grozi nie tylko zastopowaniem kariery, ale wyrzuceniem z pracy i wilczym biletem na rynku.

Trzy kobiety (grają je: **Charlize Theron**, **Nicole Kidman** i **Margot Robbie**), będące na różnych szczeblach medialnej

źródło: kino Tomi

drabiny, znajdują w sobie siłę, by wreszcie powiedzieć: „dość!”. Jednak Ailes nie zamierza poddać się bez walki. Dysponuje władzą, fortuną i kontaktami na politycznych szczytach. Nikt jeszcze się nie spodziewa, że ta konfrontacja zadecyduje o losie milionów kobiet na całym świecie.

To opis filmu „Gorący temat”, który obejrzymy 16 stycznia o godz. 18.30 w ramach cyklu „Tomi dla kobiet”. Jak zwykle, nie zabraknie nagród i upominków od partnerów akcji (Naturhouse Pabianice, Strefa Ruchu, Fabryka Wełny Hotel & Spa, Formownia, Kinads, Salon 4F/Outhorn/New Balance Brubeck C.H. „Echo”, Triumph Salon Bielizny Milena, StreetStyle – moda z charakterem, Femimed, Unikatum, EMS Dream Body – studio Pabianice, Topbilet, Ajem–stories, Off Wedding, Aces projekt).

Kobietki, zabierajcie koleżanki i maszerujcie na Gdańską 4!

Pierwszy w 2020 roku w MOK–u

17 stycznia

To będzie koncert noworoczny, którego posłuchamy w piątek, 17 stycznia o godz. 18.00 przy ul. Kościuszki 14.

Przed publicznością zaprezentują się: kapela podwórkowa „Dobrzanie” oraz **Magdalena Prym** wraz z „Gitarzystami po 40–stce”.

Wstęp wolny.

Przywróćmy magię świąt

foto: Kamil Misiek

Co roku w styczniu o tej porze w kościele ewangelicko–augsburskim św. Piotra i Pawła (ul. Zamkowa 8) odbywają się poświąteczne koncerty, zatytułowane „Błękitna kolęda”. W tym roku będzie to już 6. taki koncert, którego pomysłodawczynią i organizatorką jest **Magdalena Hudzieczek–Cieślar**.

18 stycznia

– W tym roku zaśpiewają dla państwa studenci z klasy śpiewu dr Bernadety Grabias i dr Doroty Wójcik–Błaszczyk Instytutu Wokalno–Aktorskiego Akademii Muzycznej w Łodzi – wymienia pani Magda.

Na koncert pt. „Leć kolędo przez kraje”, który odbędzie się w sobotę, 18 stycznia o godz. 18.00 w kościele przy Zamkowej 8, wstęp jest wolny.

KINO TOMI ul. Gdańska 4, tel. 42 215 42 69 www.kino–tomi.pl

14–15.01 **Tajni i fajni** (dubbing) 10.00, 12.00, 16.30 • **Urwis** (dubbing) 10.30, 15.00 • **Czarownica 2** (dubbing) 12.30 • **Kraina lodu 2** (dubbing) 14.15 • **Jumanji: następny poziom** (dubbing) 17.00 • **Mayday** (PL) 18.45, 21.15 • **Futro z misia** (PL) 19.30 • **Osierocony Brooklyn** (napisy) 21.45

16.01 **Tajni i fajni** (dubbing) 10.00, 12.30, 16.30 • **Urwis** (dubbing) 11.00, 15.30 • **Czarownica 2** (dubbing) 13.00 • **Kraina lodu 2** (dubbing) 14.30 • **Mayday** (PL) 17.15, 21.30 • **Gorący temat** (napisy) 19.00 • **Futro z misia** (PL) 19.30 • **Osierocony Brooklyn** (napisy) 22.00

17.01 **Psy 3. W imię zasad** (PL) 00.15, 17.00, 19.30, 22.00 • **Urwis** (dubbing) 10.00, 12.30, 15.00 • **Tajni i fajni** (dubbing) 10.30, 13.30 • **Mayday** (PL) 12.30, 16.00, 20.45 • **Gorący temat** (napisy) 18.30

18.01 **Tajni i fajni** (dubbing) 9.45, 11.45 • **Urwis** (dubbing) 10.15, 12.15, 16.00 • **Mayday** (PL) 13.45, 20.15 • **Jak zostałem gangsterem** (PL) 14.15, 22.30 • **Psy 3. W imię zasad** (PL) 17.00, 19.30, 22.00 • **Gorący temat** (napisy) 18.00

19.01 **Urwis** (dubbing) 9.30, 12.00, 14.00 • **Tajni i fajni** (dubbing) 10.00 • **Psy 3. W imię zasad** (PL) 11.30, 17.00, 19.30, 22.00 • **Jak zostałem gangsterem** (PL) 14.00 • **Mayday** (PL) 16.00, 18.45 • **Gorący temat** (napisy) 21.00

20.01 **Urwis** (dubbing) 9.00, 10.00, 12.00, 15.15 • **Tajni i fajni** (dubbing) 11.00, 14.00 • **Psy 3. W imię zasad** (PL) 13.00, 17.00, 19.30, 22.00 • **Gorący temat** (napisy) 16.00 • **Judy** (napisy) 18.15 • **Mayday** (PL) 20.40

21.01 **Urwis** (dubbing) 10.00, 12.00, 15.15 • **Tajni i fajni** (dubbing) 11.00, 14.30 • **Psy 3. W imię zasad** (PL) 13.00, 17.00, 19.30, 22.00 • **Mayday** (PL) 16.30, 21.00 • **Gorący temat** (napisy) 18.45

eprasa.pl e91771f5d5

Hej kolęda, koolęda

Podajemy bieżący harmonogram wizyty duszpasterskiej w poszczególnych parafiach

Parafia Miłosierdzia Bożego

Wtorek, 14 stycznia
Mokra 21 A bl. 232,
Myśliwska 41 bl. 271
i Dolna 46 bl. 279,
Dolna 27 bl. 284,
Dolna 29 bl. 277

Środa, 15 stycznia
Dolna 25 A bl. 288,
Dolna 48 bl. 280,
Dolna 21 A bl. 291,
Dolna 44 bl. 282,
Dolna 29 A,
Smugowa 3/9

Czwartek, 16 stycznia
Podleśna 3 bl. 263,
Podleśna 3 A bl. 265,
P. Skargi 79A bl. 2,
Podleśna 5 bl. 266,
P. Skargi 81 bl. 4

Piątek, 17 stycznia
Podleśna 12 bl. 285,
Podleśna 14 bl. 275,
Podleśna 14 A bl. 276,
Podleśna 10 A bl. 286,
Podleśna 10 B bl. 287

Sobota, 18 stycznia
domy jednorodzinne:
Wschodnia, Spacerowa
Baczyńskiego, Szpitalna,
Bracka, N. Gryzla,
Nawrockiego 9A

Poniedziałek, 20 stycznia
Podleśna 8 bl. 290
Podleśna 8 A bl. 289, Sienna
– wszystkie bloki na osiedlu

Parafia Chrystusa Króla Wszechświata

Wtorek, 14 stycznia
Łaska i Torowa od dworca
w kier. Urzędu Gminy,
Torowa od Wspólnej
do Urzędu Gminy,
Agrestowa i ul. Łukowa

Środa, 15 stycznia
Świerkowa,
Żniwna,
Brzozowa,
Klonowa,
Jesionowa,
Gromadzka,
Jaworowa,
Akacjowa

Czwartek, 16 stycznia
Napierskiego,
Brauna,
Łączna,
Żytowicka,
Topolowa od Żytowickiej

Piątek, 17 stycznia
Wspólna od Piątkowiska,
Wspólna od torów,
Księżycowa,
Szynkielewska,
Nieduża,
Składowa

Sobota, 18 stycznia
Eichlera, Orzechowa,
WiN, Bukowa,
Osikowa

Poniedziałek, 20 stycznia
Karniszewicka – od GS–u
i od ul. Wspólnej

Parafia św. Maksymiliana Kolbego

Wtorek, 14 stycznia
Trębacka 6,
Trębacka 7,
Trębacka 9,
Trębacka 17,
Kochanowskiego 3/9

Środa, 15 stycznia
Kochanowskiego 13/19,
Tkacka 6/8,
Tkacka 20/22,
Dąbrowskiego 33/37

Czwartek, 16 stycznia
Dąbrowskiego 30/32,
Dąbrowskiego 34,
Dąbrowskiego 50,
Dąbrowskiego 51

Piątek, 17 stycznia
Moniuszki 60/62,
Moniuszki 56/58,
Moniuszki 77/81,
Moniuszki 83/87,
Moniuszki 105,
Moniuszki 114

Sobota, 18 stycznia
Domki jednorodzinne
Dąbrowskiego,
Kochanowskiego,
Niecała,
Cmentarna,
Krakowska,
Toruńska,
Szarych Szeregów 8,
domki
jednorodzinne 1–13 i 2, 4

foto: Kamil Misiek

Parafia św. Mateusza

Wtorek, 14 stycznia
św. Jana (st. bud.),
Bracka bud. 3/5

Środa, 15 stycznia
Żytnia (stare budownictwo),
Bracka 9

Czwartek, 16 stycznia
św. Rocha 5 i 5A,
Kilińskiego (bloki)

Piątek, 17 stycznia
Warszawska,
Kazimierza,
Bugaj 52/54

Sobota, 18 stycznia
Kościuszki,
Moniuszki,
Mariańska

Parafia Trójcy Przenajświętszej

Wtorek, 14 stycznia
Bugaj 86 bl. 17,
Gawrońska 2 bl. 27,
Gawrońska 6 bl. 14

Środa, 15 stycznia
Gawrońska 4 bl. 26,
Gawrońska 8 bl. 19,
Gawrońska 10 bl. 18

Czwartek, 16 stycznia
Drewnowska 26/28 bl. 217,
Drewnowska 43/45 bl. 218,
Drewnowska 47 bl. 219,
Drewnowska 30/32 bl. 220

Piątek, 17 stycznia
Smugowa 33 bl. 510,
Smugowa 35 bl. 536,
Smugowa 37 bl. 537,
Wajsówny 25 bl. 534

Sobota, 18 stycznia
Smugowa 22–26 k,
Smugowa 28,
Smugowa 28a,
Popławska 56

Parafia Najświętszej Maryi Panny

Wtorek, 14 stycznia
Skłodowskiej 23

Środa, 15 stycznia
Skłodowskiej 17,
Dąbrowskiego,
Kochanowskiego,
Poniatowskiego

Czwartek, 16 stycznia
Konopnickiej,
Reymonta

Piątek, 17 stycznia
Sienkiewicza,
Matejki

Sobota, 18 stycznia
Armii Krajowej, Łaska,
Wspólna, Osada Pliszka,
Wyspiańskiego 1,
Żeromskiego

Niedziela, 19 stycznia
Wyspiańskiego 4

Poniedziałek, 20 stycznia
Cicha + kolęda dodatkowa

Parafia św. Floriana

Wtorek, 14 stycznia
3 Maja 8

Środa, 15 stycznia
Żwirki i Wigury,
Młynarska

Czwartek, 16 stycznia
Bóżniczna

Piątek, 17 stycznia
Kresowa; blok 74 A bl. 2 klatka,
Piotra Skargi

Sobota, 18 stycznia
Blok Piotra Skargi 74 A bl. 2
II i III klatka

Poniedziałek, 20 stycznia
Warszawska od kościoła
do nr. 172

eprasa.pl e91771f5d5

Gdzie są nocne dorożki?!

» O leniwych furmanach, czerwonych rybach w Dobrzynce, wykopaliskach na Bugaju, potopie na ulicy Moniuszki i przyjeździe do Pabianic słynnej pisarki – o tym pisała prasa 80 lat temu

„W Dobrzynce znów pływają ryby! – 90 lat temu doniosła lokalna gazeta. Dotychczas brudna woda w Dobrzynce truła wszystkie ryby. Ostatnio, po uregulowaniu rzeki i oczyszczeniu wody, Magistrat wpuścił do Dobrzynki kilka tysięcy czerwonych rybek. Aby rzeka miała zapewniony stały dopływ świeżej wody, niedaleko brzegów wykopano głęboką studnię artezyjską, od której kanałem sprowadzana jest woda do koryta rzeki. W ten sposób Dobrzynka po bardzo długim czasie zabrudzenia znów ma ryby.

„Republika”, październik 1930 r.

Kpiny z pasażerów!

Pasażerowie przyjeżdżający nocnymi pociągami na pabianicki dworzec zmuszeni są do maszerowania ze swymi ciężkimi bagażami aż 2 kilometry, często w deszczu, do miasta. Dworzec nasz usytuowano bowiem poza miastem. Trudno też pojąć, dlaczego nie udaje się w żaden sposób załatwić sprawy obowiązkowych dyżurów przy dworcu chociaż jednej dorożki konnej lub taksówki samochodowej, czekającej na nocny pociąg. Gorzej, że ostatni tramwaj nocny urządza sobie kpiny z przyjeżdżających podróżnych.

W ubiegłym tygodniu, jak nam opowiada jeden z czytelników, tramwaju już nie było, gdy przybył nocny pociąg z Warszawy. Z kolei w tym tygodniu, zaledwie pociąg warszawski stanął na dworcu w Pabianicach, a tramwaj najspokojniej odjechał, nie bacząc na wyścigi przybyłych pasażerów z bagażami. Uważamy, że najwyższy czas, aby władze wyznaczyły dyżury dorożek, a panowie konduktorzy tramwajów powinni zrozumieć, że tramwaje są dla pasażerów, a nie odwrotnie.

„Gazeta Pabjanicka”, czerwiec 1936 r.

„Tramwajarze urządzają sobie kpiny z pasażerów pociągów!” – grzmiała prasa. „Gdy tylko ujrzą pociąg wjeżdżający na nasz dworzec kolejowy, natychmiast ruszają z przystanku”

Bo wyrostki bazgrolą na murach

Zarządzeniem Starostwa Powiatowego, wszystkie nieotynkowane jeszcze domy w Pabianicach są tynkowane ze względu na estetyczny wygląd miasta. Właściciele domów, którzy nie zastosowali się do zarządzenia, są karani wysokimi grzywnami. Dzięki temu stare kamienice, naruszone już zębem czasu, o pokruszonych i zaczerniałych od starości reglach, odróżniają się od domów nowo budowanych, co w znacznym stopniu poprawiło wygląd miasta.

Niestety, to, co obecnie obserwujemy, ze wszech miar zasługuje na publiczne potępienie. Pięknie i gustownie świeżo otynkowane ściany w centrum miasta porysowane zostały w okropny sposób przez rozwydrzone dzieci i źle wychowanych wyrostków. Zygzaki, wszelkiego rodzaju esy floresy, wulgarne napisy i znaki kredą lub ostrym narzędziem kreślone ręką dziecka lub wyrostka pokryły dosłownie wszystkie nowe ściany i są dowodem zdziczenia wśród młodzieży. Zaledwie murarze dom otynkowali i zdążyli odstawić rusztowania, jakaś niewidzialna młodociana ręka rysuje, maże i niszczy świeży tynk, zohydzając nieskazitelny wygląd muru.

Właściciel domu, który zastosował się do rozporządzenia i na otynkowanie wyłożył sporą sumę pieniędzy, wyrywa sobie włosy z głowy, bo cała praca i pieniądze poszły na marne i dom znów jest szkaradny. Władze miejskie i policyjne, rodzice i wychowawcy szkolni oraz przechodnie i wszyscy winni zwrócić uwagę, aby raz wreszcie położyć kres wandalizmowi młodocianych „rysowników”. Wszak szkoła nie tylko kształci, lecz i wychowywać winna młodzież. Rodzice również winni zwrócić uwagę swym „milusińskim”.

Należałoby, aby policja każdego wyrostka złapanego na rysowaniu ścian lub płotów odprowadzała do komisariatu, gdzie sprowadzonym karnie rodzicom spisywano by odpowiednie protokóły. Nikt kilka razy do roku nie będzie tynkował swych murów!

„Echo”, październik 1937 r.

Pabianiccy dorożkarze nie lubili kursów na dworzec – bo za daleko

Skąd te urny na Bugaju?

Mieszkaniec Pabianic Wacław Feliks, zamieszkały przy ul. Bugaj 5, podczas rozkopywania ziemi na terenie swej posesji natrafił na ślady cmentarzyska prehistorycznego. Jak wiadomo, w miejscu obecnej ulicy Bugaj, leżącej nad rzeczką Dobrzynką, w odległych czasach pierwotni mieszkańcy pogańscy tych okolic mieli swój „Święty Gaj”. Chowali w nim urny z prochami spalonych zmarłych, stąd też ulica ta nosi taką nazwę, co jest faktem stwierdzonym przez ludzi nauki. Obecnie co pewien czas odnajdywane są w tych miejscach ślady starych cmentarzysk, które otoczone są opieką państwową. Pan Fiks o odnalezieniu cmentarzyska doniósł policji oraz władzy miejskiej, która z kolei powiadomiła o tym konserwatora wojewódzkiego w Łodzi.

„Echo”, październik 1937 r.

Moniuszki: koniec potopu

Zarząd Miasta przystąpił do kanalizowania najczęściej zatapianego odcinka ulicy Moniuszki – między ulicami Południową i Grabową. Skanalizowanie tak krótkiego odcinka to jednak nie koniec problemu, gdyż wylewy wody dają się we znaki mieszkańcom aż do ul. Zielonej. Podczas deszczu ulica tonie w wodzie głębokiej na pół metra, tamując wszelki ruch i zatapiając posesje. Daje się tam również we znaki stan higieniczny przed posesją, w której mieści się szpital dla umysłowo chorych. To dlatego, że nieczystości z dołów kloacznych wypuszcza się bezpośrednio na ulicę, zatruwając powietrze w promieniu kilkudziesięciu metrów. Jak się dowiadujemy, 17 września delegacja obywateli z ul. Moniuszki, którzy zainteresowani są w skanalizowaniu tej ulicy, interweniowała u wiceprezydenta miasta Antoniego Szczerkowskiego. Delegacja przedstawiła słuszne swe postulaty, które, mamy nadzieję, zostaną uwzględnione.

„Gazeta Pabjanicka”, wrzesień 1939 r.

Była u nas Maria Dąbrowska

Maria Dąbrowska, jedna z najwybitniejszych literatek Polski współczesnej, od dawna wykazuje gorące zainteresowanie ruchem spółdzielczym. Owocem tych zainteresowań pisarki jest kilka doskonałych broszur spółdzielczych jej pióra. 29 sierpnia Maria Dąbrowska zwiedziła Pabianice, gdzie przeprowadziła szereg rozmów z miejscowymi działaczami spółdzielczymi oraz starymi spółdzielcami, interesując się żywo działalnością Stowarzyszenia „Społem”.

„Gazeta Pabjanicka”, wrzesień 1939 r.

zebrał *AD*

eprasa.pl e91771f5d5

Pabianiczanie oddali c

Najwięcej do puszki wpadło za złote serduszko. Zwycięzca licytacji dał za nie 5.100 złotych. Na imprezach z okazji 28. finału WOŚP bawiliśmy się trzy dni

Największe emocje wzbudziło „Światełko do Nieba". Obejrzało je ok. 3.000 pabianiczan. Fajerwerki wystrzeliły o godz. 20.00.

– Strzelały i strzelały. Wyglądało to pięknie – mówi Jolanta Malej, uczestniczka imprezy finałowej. – To był nadzwyczaj bogaty pokaz sztucznych ogni. Było w nim kilka momentów zaskoczenia.

Na scenie wystąpiły zespoły: Lovehicle, Heima i grupa Wczasy. Gwiazda wieczoru samodzielnie zlicytowała swoją płytę na scenie. Poszła za 205 zł.

W tym roku złote serduszka były dwa. Najdroższe poszło za 5.100 złotych. Zwycięzcą aukcji był Cezary Grzegorz.

– Kilkanaście lat temu kupiłem serduszko za pięćdziesiąt sześć tysięcy, teraz będę miał to za pięć tysięcy. Cieszę się, bo tamtego już nie mam. To kupiłem z myślą o moim wnuku, Brunie – powiedział.

Drugie za 3.100 złotych wylicytował Maciej Michalak. Za 1.000 złotych poszedł mural „Kruka", który od razu na licytację wystawił drugi mural i ostatecznie do orkiestrowej puszki wpadły 2.000 zł. Za niemałe pieniądze zlicytowano również koszulki ZWiK. Za 600 zł poszła chusta ufundowana i wykonana przez prezydenta.

Rok temu zebraliśmy 258.710,61 zł. W tym roku wiadomo już, że padł rekord, a liczenie orkiestrowych pieniędzy będzie trwało jeszcze przynajmniej kilka dni. Trwają nadal licytacje internetowe. Największą popularnością cieszy się aukcja, której zwycięzca będzie mógł nadać nazwę rondu u zbiegu ulic Moniuszki i Kilińskiego

Nasi wolontariusze

W tym roku wolontariuszy poniosła fantazja w kwestii przebrań. Pieniądze zbierały koty, króliczki, pingwiny i tygrysy. Był też wolontariusz przebrany za choinkę. Stroje ludowe założyli wolontariusze reprezentujący Zespół Pieśni i Tańca „Bychlewianka". Chodzili w czwórkę: Magda Grzelak, Emilia Kutlu, Emilia Kierzek i Kacper Rychter.

– Prezentujemy tutaj nasze nowe stroje, które publiczność dopiero będzie miała okazję podziwiać. Stroje pochodzą z regionu rzeszowskiego – mówią wolontariusze.

Wolontariuszami byli harcerze, harcerki i zuchy z pabianickiego hufca ZHP, a także członkowie innych organizacji charytatywnych i społecznych działających w Pabianicach.

Andżelika Baj trzy lata temu zaangażowała w WOŚP swoje córki. Dziewczynki miały wtedy po 8 lat. Tym razem 11–letnia Daria i Lena zbierały pieniądze po raz czwarty.

– Jesteśmy harcerkami z 44. PDH „Ignis". Wcześniej zbierałyśmy jako zuchy z „Łowców Przygód". To wspaniała akcja, a my cieszymy się, że możemy dać coś z siebie – mówiły.

Najmłodsza wolontariuszka, która zbierała pieniądze, w lutym tego roku skończy 3 latka. To Pola Kruczkowska, która kwestowała pod opieką rodziców.

– Pabianice w tym roku były bardzo hojne. Dziękuję mieszkańcom, którzy przyszli na finał, którzy brali udział we wszystkich zorganizowanych imprezach. Jak widać, opłaca się to wszystko robić. Chcemy dawać coś z siebie – powiedział Maciej Tomaszewski, szef pabianickiego sztabu WOŚP.

Tomaszewski zapewnił, że za rok również to on poprowadzi Wielką Orkiestrę Świątecznej Pomocy w Pabianicach.

Pieniądze do puszek zbierała również „Bychlewianka"

foto: Kamil Misiek

11–letnia Hania była morsującą wolontariuszką czwarty raz

Nasi „Złoci"

W konkursie „Złote Przedszkole" wygrało Przedszkole Miejskie nr 13. Zebrało 921,21 zł. Na kolejnych miejscach uplasowały się: Przedszkole Miejskie nr 4 – 655,70 zł i Przedszkole Miejskie nr 14 – 290,76 zł.

Konkurs „Złota Klasa" był w tym roku podzielony na trzy kategorie. Wśród klas 1–3 szkół podstawowych zwyciężyli: kl. 3b ze Szkoły Podstawowej nr 17 – 830,07 zł, kl. 1b ze Szkoły Podstawowej nr 13 – 289,92 zł i kl. 2a ze Szkoły Podstawowej nr 14 – 205,74 zł.

– Nasza szkoła od lat angażuje się w WOŚP. W piątek zrobiliśmy wielki finał z cudownymi licytacjami. Będziemy grać z orkiestrą i walczyć o utrzymanie tytułu „Złotej Klasy" – zapewniła Ewa Bosiak, dyrektor SP 17.

W kategorii szkół podstawowych klas 4–8 wygrali: kl. 5a ze Szkoły Podstawowej nr 2 – 824,11 zł, kl. 6c ze Szkoły Podstawowej nr 5 – 857,01 zł, kl. 8a ze Szkoły Podstawowej nr 5. W kategorii szkół ponadpodstawowych na wszystkich trzech miejscach uplasowali się uczniowie Zespołu Szkół nr 2: kl. 3 LOP – 65,55 zł, kl. 2 TAŻ – 41,00 zł, kl. 4 TiA – 23,52 zł.

To się działo przed finałem

Zaczęliśmy grać już w piątek. Wolontariusze kwestowali w szkołach. W Ksawerowie odbyła się akcja „PrzydaSi". Na szkolnym minifinale WOŚP w „siedemnastce" największe emocje towarzyszyły licytacji tortu, upieczonego i ozdobionego przez nauczycielkę języka polskiego w klasach ósmych – Magdalenę Suwalak. Licytowali uczniowie i nauczyciele obu najstarszych klas. Gdy kwota przekroczyła 1.000 zł, pani Magda obiecała, że upiecze jeszcze jeden tort. Ostatecznie klasa 8b zadeklarowała za tort 1.242,50 zł, a klasa 8a – 1.044 zł.

Sukcesem zakończył się koncert „Gitarzystów po czterdziest-

eprasa.pl e91771f5d5

dzieciom 262.650.95 zł

Cezary Grzegorz został szczęśliwym posiadaczem złotego serduszka

ce" w Zielonej Górce. Muzycy wystąpili przy pełnej sali i zbierając dla orkiestry wyjątkowo dużo pieniędzy, bo aż 10.000 złotych. Srebrne serce wylicytował Grzegorz Mackiewicz, prezydent. Dał za nie 1.600 złotych.

Minifinał zorganizowano tradycyjnie w „Echo". Tutaj wiele się działo. Wystąpiły m.in. cheerleaderki ze Szkoły Podstawowej nr 3. Prezentowały się zespoły z Miejskiego Ośrodka Kultury oraz z Młodzieżowego Domu Kultury. Mogliśmy podziwiać występy dzieci ze Szkoły Tańca Skrzydła. Wystąpił Uczniowski KS – Gimnastyka Artystyczna i Dream Team. Dużą popularnością cieszyła się Fotobudka.

Orkiestrowe morsowanie

Coraz więcej osób nie boi się zimnej wody. Morsowało ok. 65 pabianiczan. Większość na czapkach czy szlafrokach miała przyklejone orkiestrowe serduszko. Morsy najpierw się rozgrzewały, a potem wchodziły do wody. Wśród nich byli również wolontariusze. Czwarty raz z puszką i identyfikatorem do wody weszła 11–letnia Hania Gross. Dziewczynka namówiła do morsowania swoją sąsiadkę. Dominika Gotwald zadebiutowała właśnie podczas 28. finału Wielkiej Orkiestry Świątecznej Pomocy.

– Jest zimno już na samej rozgrzewce. Trzeba się przełamać. Zrobiłam to trochę dla zdrowia, trochę dla WOŚP, trochę dlatego, żeby pokonać kolejną granicę – mówi.

Tak bawili się najmłodsi na festynie „Dzieci – Dzieciom"

Dzieci grały dla dzieci

Podczas corocznego festynu dla najmłodszych utworzono żywe serce. W tym kształcie ustawiły się dzieci z czerwonymi balonami.

Największą atrakcją były dmuchane zabawki. Uczniowie z klasy fryzjerskiej z Zespołu Szkół nr 3 zaplatali dziewczynkom kolorowe warkoczyki. Zabawy przygotowali również wolontariusze z Grupy Wolontarystycznej „Agrafka". Były konkursy, a wśród nich skakanie w workach czy chodzenie na miniszczudłach. W czasie imprezy odbył się również Turniej Gier Planszowych.

Taneczne szaleństwo

Tradycyjnie zorganizowano „Zumbę dla WOŚP". W tym roku była również „Zumba Kids". Najpierw tańczyło kilkanaścioro dzieci, a potem kilkudziesięciu dorosłych. Zajęcia dla najmłodszych poprowadziła Marika Krysiak. Zumbę zorganizowali wspólnie Strefa Ruchu i Szkoła Tańca „Eskadra".

– To wspaniała inicjatywa, a my chętnie angażujemy się w różne akcje charytatywne organizowane w mieście. Sami jesteśmy inicjatorami niektórych z nich. Będziemy grali z orkiestrą do końca świata i o jeden dzień dłużej. Na pewno spotkamy się tutaj również za rok – zapewniła Sandra Zimoń ze Strefy Ruchu.

Krwiodawcy też grali w orkiestrze

64 honorowych krwiodawców z Pabianic i powiatu pabianickiego oddało 28.800 ml tego bezcennego leku. Tylko w niedzielę do punktu pobrań zgłosiło się 9 osób i oddało 4.050 ml. Krew na rzecz WOŚP oddawano od 7 do 12 stycznia br. Spośród wszystkich honorowych krwiodawców wylosowano trzy osoby, które otrzymały upominki. Są to: Katarzyna Borowska, Paweł Pietrasiak i Anna Świątek.

Od 2000 r., czyli od momentu kiedy honorowi krwiodawcy z Pabianic i powiatu pabianickiego oddają krew na rzecz WOŚP – 2.046 osób oddało 921 litrów krwi.

Katarzyna Giedrojć

eprasa.pl e91771f5d5

FERIUJEMY nad Dobrzynką (I)

Zdjęcie ilustracyjne / foto: Kamil Misiek

Będzie śnieg – będzie kulig. Inaczej zimowe wakacje spędzimy pod dachami placówek oświatowych… Spośród jakich zajęć dzieci i młodzież mogą wybierać? Sprawdźcie w naszej rozpisce:

Młodzieżowy Dom Kultury (ul. Pułaskiego 38)

15 stycznia, środa
godz. 9.00–10.30 – Być jak Pablo Picasso – warsztaty plastyczne dla dzieci (od 7 lat) – sala 5; godz. 10.30–11.30 – Kleksy, plamki, ciapki – warsztaty plastyczne – s. 20; godz. 10.30–12.00 – Gry i zabawy świetlicowe – s. 5; godz. 11.30–12.30 – Obrazy ze snów – warsztaty plastyczne – s. 20; godz. 12.00–13.00 – Gry i zabawy z elementami ćwiczeń korekcyjnych – s. 18

16 stycznia, czwartek
godz. 10.30–11.30 – Zima w słoiku – warsztaty plastyczne – s. 20; godz. 11.30–12.30 – Niedźwiedź polarny z gliny – warsztaty plastyczne – s. 20; godz. 12.00–13.00 – Gry i zabawy z elementami ćwiczeń korekcyjnych – s. 18

17 stycznia, piątek
godz. 9.30–11.00 – Zajęcia muzyczno–ruchowe – zajęcia dla dzieci (7–12 lat) – s. 18; godz. 11.00–12.30 – Malowanie muzyką – zajęcia plastyczne dla dzieci (7–14 lat) – s. 22; godz. 17.00 – Koncert finałowy XVIII powiatowego konkursu piosenki Idolek

20 stycznia, poniedziałek
godz. 11.30–14.45 – Ferie z gitarą – warsztaty dla dzieci i młodzieży (11.30–12.15 – 8–11 lat; 12.45–13.30 – 12–14 lat; 14.00–14.45 pow. 15 lat) – s. 10; godz. 15.15–16.00 – Ferie z perkusją – warsztaty dla dzieci (8–10 lat) – s. 10

21 stycznia, wtorek
godz. 10.00–11.30 – Małe formy rzeźbiarskie – modelowanie w glinie (max. 15 osób) – s. 7; godz. 11.30–13.00 – Małe formy rzeźbiarskie – modelowanie w glinie (max. 15 osób) – s. 7; godz. 11.30–14.45 – Ferie z gitarą – warsztaty dla dzieci i młodzieży (11.30–12.15 – 8–11 lat; 12.45–13.30 – 12–14 lat; 14.00–14.45 pow. 15 lat) – s. 10; godz. 15.15–16.00 – Ferie z perkusją – warsztaty dla dzieci (11–12 lat) – s. 10; godz. 16.00–1715 – Hip hop – czym się wyróżnia… – warsztaty taneczne – podstawy i indywidualna interpretacja ruchu (do 15 lat) – s. widowiskowa; godz. 17.30–18.45 – Hip hop – czym się wyróżnia… – warsztaty taneczne – podstawy i indywidualna interpretacja ruchu (pow. 15 lat) – s. widowiskowa

Miejska Biblioteka Publiczna

15 stycznia, środa
godz. 11.00 – papierowy świat Minecraft a – warsztaty plastyczne – Filia dla Dzieci i Młodzieży, ul. św. Jana 10
16 stycznia, czwartek
godz. 11.00 – opowieści z zimowej krainy – zabawy i quizy z książką w tle – Filia nr 4, ul. 20 Stycznia 14
17 stycznia, piątek
godz. 11.00 – planszowe rozgrywki – nauka zasad i wspólne granie – Filia dla Dzieci i Młodzieży, ul. św. Jana 10
20 stycznia, poniedziałek
godz. 11.00 – projekcja filmowych adaptacji książek – Filia dla Dzieci i Młodzieży, ul. św. Jana 10
21 stycznia, wtorek
godz. 11.00 – warsztaty bajkowe origami – Filia nr 2, ul. Łaska 46/48;
godz. 12.00 – zajęcia edukacyjne „Pieskie życie" – dzieci porozmawiają z prowadzącymi o tym, czym jest ochrona praw zwierząt i spojrzą na świat oczami swojego pupila; zajęcia organizuje Forum Organizacji Pozarządowych w MBP przy św. Jana 10

Muzeum Miasta Pabianic (Stary Rynek 1)

21 stycznia, wtorek godz. 11.00 – Raz na ludowo – rzeźba. Prezentacja wystawy „Nie tylko Frasobliwy – wizerunki Chrystusa we współczesnej sztuce ludowej województwa łódzkiego" oraz warsztaty plastyczne – rzeźby w plastycznych materiałach (ewentualnie praca z plasteliną lub modeliną).

Miejski Ośrodek Sportu i Rekreacji, hala koszykówki (ul. „Grota" Roweckiego 3)

14 stycznia, wtorek
godz. 9.30 – turniej siatkówki dla szkół podstawowych (rocznik 2007 i młodsi)
15 stycznia, środa
godz. 9.30 – turniej tenisa stołowego dla najmłodszych (rocznik 2007 i młodsi)
16 stycznia, czwartek
godz. 9.30 – turniej trójek koszykarskich dziewcząt szkół podstawowych (rocznik 2007 i młodsze)
17 stycznia, piątek
godz. 9.30 – turniej piłki nożnej dla szkół podstawowych (rocznik 2007 i młodsze) – sala przy Orlej 1
21 stycznia, wtorek
godz. 9.30 – turniej trójek koszykarskich chłopców ze szkół podstawowych (rocznik 2005–2006)

Animatorzy sportu

14 stycznia, wtorek
godz. 10.00–16.00 – zajęcia sportowe w SP 3;
godz. 10.00–18.00 – zajęcia sportowe w SP 14 (od godz. 14.00 turniej piłki siatkowej 3 + 1);
godz. 13.00 – bezpłatne wyjście na pływalnię MOSiR (zapisy i informacje o zbiórce u animatorów – w czasie wyjścia animatora z grupą dzieci na pływalnię lub turniej do innej szkoły zajęcia sportowe mogą być odwołane)
15 stycznia, środa
godz. 10.00–16.00 – zajęcia sportowe w SP 3;
godz. 10.00–18.00 – zajęcia sportowe w SP 14
16 stycznia, czwartek
godz. 10.00–16.00 – zajęcia sportowe w SP 3;
godz. 10.00–18.00 – zajęcia sportowe w SP 14 (od godz. 14.00 turniej badmintona)
17 stycznia, piątek
godz. 10.00–18.00 – zajęcia sportowe w SP 14 (od godz. 14.00 turniej piłki siatkowej 3 + 1);
godz. 13.00 – bezpłatne wyjście na pływalnię MOSiR (zapisy i informacje o zbiórce u animatorów)
18 stycznia, sobota
godz. 10.00–16.00 – zajęcia sportowe w SP 3;
godz. 10.00–18.00 – zajęcia sportowe w SP 14
19 stycznia, niedziela
godz. 10.00–18.00 – zajęcia sportowe w SP 14
20 stycznia, poniedziałek
godz. 10.00–16.00 – zajęcia sportowe w SP 3;
godz. 10.00–18.00 – zajęcia sportowe w SP 14;
godz. 13.00 – bezpłatne wyjście na pływalnię MOSiR (zapisy i informacje o zbiórce u animatorów)
21 stycznia, wtorek
godz. 10.00–16.00 – zajęcia sportowe w SP 3;
godz. 10.00–18.00 – zajęcia sportowe w SP 14 (od godz. 14.00 turniej siatkarski 3+1)

Stowarzyszenie Oratorium „Przygoda życia" (ul. Traugutta 2, III klatka, 2. piętro)

15, 17 i 20 stycznia w godz. 11.00–15.00 – gry planszowe dla dzieci, młodzieży i całych rodzin.

Lewityn (ul. Bugaj 110)

W godz. 12.00–13.00 od poniedziałku do piątku na Lewitynie (ul. Bugaj 110) – jeśli będzie śnieg – planowany jest kulig.

eprasa.pl e91771f5d5

POWIAT PABIANICKI

Ferie Z POWIATEM

Starostwo Powiatowe w Pabianicach zaprasza dzieci w wieku od 1 roku do 12 lat na FERIE Z POWIATEM

18 stycznia 2020 r. (sobota)

godz. 13.00 - 17.00

Zapewniamy:

- poczęstunek dla dzieci
- ściankę wspinaczkową
- dmuchany plac zabaw
- malowanie twarzy
- gry, zabawy, animacje
- pokaz tańca

MIEJSCE:

Powiatowa Hala Sportowa,
ul. św. Jana 30/36,
Pabianice

Musisz mieć:

obowiązkowe obuwie na zmianę dla dzieci

PARKING:

Prosimy o parkowanie samochodów na parkingu Zespołu Szkół nr 2 (wjazd od ul. św. Jana) oraz na parkingu II LO (wjazd od ul. Pułaskiego).

Rodzinny pojedynek przedszkoli organizowany przez Przedszkole Miejskie nr 5

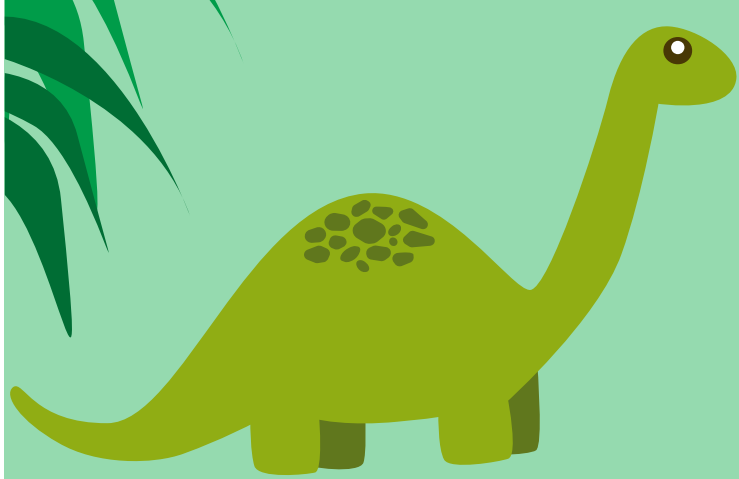

UWAGA! Podczas imprezy dzieci pozostają wyłącznie pod opieką rodzica lub opiekuna!

eprasa.pl e91771f5d5

foto: Kamil Misiek

Protest przed urzędem

To przedsiębiorcze matki strajkują przeciwko działaniom Zakładu Ubezpieczeń Społecznych. Także w Pabianicach. O co chodzi?

Przed budynkiem pabianickiego ZUS–u, przy ul. Kościuszki zawisł transparent z ogromnym napisem „ZUS zabija". Ale nie tylko pabianiczanki w taki sposób postanowiły wyrazić swój gniew wobec instytucji. 8 stycznia w wielu miastach Polski panie prowadzące mikroprzedsiębiorstwa wyraziły swój sprzeciw wobec działań ZUS–u, przez które czują się pokrzywdzone. A wszystko przez... ciążę. O co chodzi?

Według strajkujących, od dłuższego czasu ZUS „prześwietla" kobiety, które prowadząc działalność gospodarczą, zdecydowały się na macierzyństwo i z tego tytułu pobierają zasiłki macierzyńskie lub chorobowe. Urzędnicy tropią przypadki, gdzie Polki próbują wyłudzić wyższe świadczenia prowadząc fikcyjny biznes. Kontrole wydają się zasadne. Problem ma polegać na tym, że wrzucił wszystkie do „jednego worka". Jak informują ***Życie Pabianic*** same zainteresowane, podczas wnikliwych, przedłużających się kontroli dochodzi do absurdalnych sytuacji. Cierpią te kobiety, które uczciwie prowadzą swoją działalność. Kontrolerzy doszukują się czegokolwiek, aby obniżyć podstawę do ubezpieczenia, wstrzymania wypłaty zasiłków chorobowych i macierzyńskich lub zażądania zwrotu wypłaconych już świadczeń. Dokumenty są sprawdzane wielokrotnie nawet kilka lat wstecz.

Mówią zdecydowane „NIE!"

Zdesperowane kobiety z całej Polski postanowiły działać wspólnie. Założyły ruch społeczny „Matki kontra ZUS", który ma swój profil na Facebooku. Wyrażają tam swoje niezadowolenie, wspierają i motywują wzajemnie do działania. Protest zorganizowała Marlena Kaduk. Pabianicką koordynatorką akcji jest Lucyna Dobroszek.

Zapewniają, że rozumieją potrzebę kontroli, ale są przeciwne „nękaniu ich tydzień po porodzie lub wzywaniu z noworodkiem przy piersi". A stres związany z uciążliwymi kontrolami często prowadzi do załamania nerwowego.

Panie chcą walczyć o zmiany w Ustawie o Ubezpieczeniach Społecznych. Złożyły swoje propozycje zmian w prawie u Rzecznika Małych i Średnich Przedsiębiorstw Adama Abramowicza, który popiera całą akcję.

– Nie złamały prawa, a mimo to ZUS masowo żąda zwrotu wypłacanych im świadczeń wraz z odsetkami. Nie ma na to innego wytłumaczenia, jak urzędnicza nadgorliwość w trosce o stan finansów Funduszu. Jeżeli nawet są w tej grupie kobiety, które zarejestrowały i prowadziły działalność gospodarczą po to, by w przyszłości zapewnić utrzymanie swoim dzieciom; które płaciły dobrowolne składki chorobowe, aby po urodzeniu dziecka móc skorzystać z zasiłku macierzyńskiego w wymiarze adekwatnym do uiszczanych wcześniej składek – to należy im dać medal za przedsiębiorczość i odpowiedzialne macierzyństwo, zamiast nękać kontrolami i egzekucjami niczym oszustów skarbowych – deklaruje wsparcie rzecznik.

Co na to ZUS?

Do strajku i zarzutów odniosła się także regionalna rzecznik ZUS woj. łódzkiego (do którego należy nasz inspektorat), Monika Kiełczyńska.

– W swoich działaniach kierujemy się obiektywnymi zasadami, przede wszystkim analizą ryzyka. W ubiegłym roku w całym kraju wypłaciliśmy 13 mld zł na zasiłki chorobowe i 9 mld na zasiłki macierzyńskie. Wypłacane zasiłki chorobowe i macierzyńskie to tak naprawdę pieniądze nas wszystkich, uczestników powszechnego systemu ubezpieczeń społecznych, zgromadzone w Funduszu Chorobowym. Zadaniem Zakładu jest dbanie o ich racjonalne wydatkowanie i pilnowanie, by nie dochodziło do nadużyć. Kontrolowanie i weryfikowanie tytułu do ubezpieczenia i prawa do świadczenia to są nasze ustawowe obowiązki. Działamy przy tym ściśle w ramach obowiązujących norm prawnych. Kwestionujemy te sytuacje, w których stwierdzamy, że działalność nie była prowadzona, a jej rejestracja miała służyć jedynie wypłacie świadczeń chorobowych lub zasiłków macierzyńskich. Warto też zauważyć, że z naszymi decyzjami zgadzają się sądy. W 2018 r. 75 proc. spraw, które zostały skierowane w tym zakresie do sądów, skończyły się podtrzymaniem decyzji ZUS.

To jednak nie koniec protestów. Kobiety zapowiedziały 8 marca ogólnopolski protest przed kancelarią premiera.(ET)

Złóż życzenia Babci i Dziadkowi

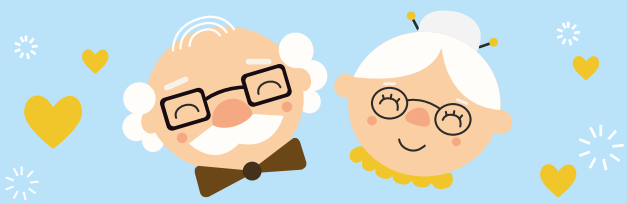

21 stycznia to Dzień Babci, 22 stycznia to Dzień Dziadka

Następne wydanie ***Życia Pabianic*** wychodzi 21 stycznia. Dobrze się składa, bo to akurat Dzień Babci. Z tej okazji możecie zrobić swoim ukochanym Babciom i Dziadkom niespodziankę w postaci życzeń. Treść życzeń opublikujemy w kolejnym numerze gazety.

Jak dostarczyć życzenia? Czekamy na nie do niedzieli (19 stycznia).

E-mail: redakcja@zyciepabianic.pl

Osobiście w redakcji: Stary Rynek 7 (można też wrzucić do skrzynki przy redakcji).

eprasa.pl e91771f5d5

ECHO
CENTRUM HANDLOWE

D·I·S·C·O
WROTKOWISKO

FERIE NA WROTKACH

2-31 STYCZNIA
godz. 14.00-20.00

13-26 STYCZNIA (FERIE)
godz. 10.00-12.00

#nic bez ECHO

www.echopabianice.com.pl
facebook.com/echopabianice

eprasa.pl e91771f5d5

GALERIA Restauracja
www.restauracjagaleria.pl
42 215 20 47
601 310 080
Moniuszki 84b

RESTAURACJA KACZOROWSKI
ul. Grabowa 14/16,
tel. 42–213–06–65,
501–74–44–55,
www.kaczorowski.eu

PIEROŻEK
ul. Łaska 70,
tel. 215–68–80.
Pn.–pt. 9.00– 17.00,
w soboty 9.00–15.00.

pierozek obiady 422156880 Łaska 70 www.barpierozek.com.pl Obiady abonamentowe 10% taniej

P. P. H. U. Bohdan Guminiak
ul. Moniuszki 41a (dawny skup złomu)
509 018 347
42 215 68 29
PŁYTY
AKCESORIA
DOCINANIE
wiórowe, OSB, MDF, HFD, pilśniowe
sklejka • blaty kuchenne • parapety
fronty meblowe lakierowane, MDF
oklejanie PCV • inne usługi stolarskie
SCHODY DREWNIANE
buk, jesion, dąb, egzotyczne • drzwi i okna typowe i nietypowe • drzwi drewniane
altany • meble kuchenne, szafy, garderoby, przedpokoje i inne usługi stolarskie
ul. Liściasta 4 42 213 96 77 509 018 347

NET-HOUSE
SKLEP i SERWIS
SPRZĘTU KOMPUTEROWEGO
883 585 555
ul. Bugaj 53
www.net-house.pl

ACTIVITY WATER STARLIFE

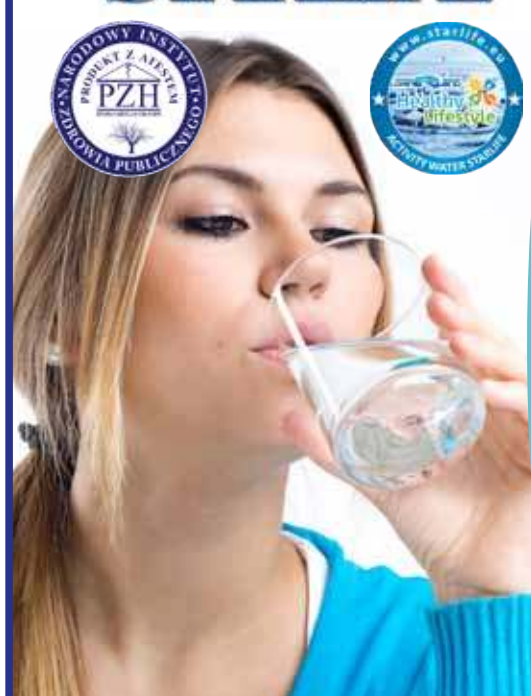

Radosław Wyrębski
tel. 604 627 695
e-mail: r.wyrebski@o2.pl

SYSTEM UZDATNIANIA WODY
Nie jest to tylko filtr węglowy do wody.
To kompletne urządzenie,
które zawiera inne, ważne elementy:
Membrana osmotyczna (średnica pora 1 nm)
Serce całego systemu. Proces odwróconej osmozy usuwa z wody zanieczyszczenia biologiczne i chemiczne, bakterie, wirusy. Przepuszczana jest jedynie czysta woda i potrzebne minerały.
Redox
(ORP-300 mV do -400 mV, pH 8,5 do pH 9,5)
✓ usuwa niebezpieczne wolne rodniki
✓ zwiększa pH wody
✓ obniża potencjał redox wody.
Mineralizator
Wzbogaca wodę o magnez, potas, wapń i sód w zrównoważonych ilościach.
Magnetyzer (gęstość strumienia magnetycznego 7.000 GS)
Optymalizuje strukturę wody i obniża jej napięcie powierzchniowe.
Szczegółowy opis i funkcjonowanie poszczególnych komponentów znajdziesz na stronie: www.starlife.pl w zakładce ACTIVITY WATER STARLIFE

eprasa.pl e91771f5d5

SZUKASZ PRACY?

Tu ją znajdziesz!

FF Marka Własna w Chechle Pierwszym zatrudni pracowników produkcji oraz magazynierów z uprawnieniami UDT. Tel. 608–048–502, r ekrutacja@ff–mw.pl

ZATRUDNIĘ pomocnika do prac monterskich oraz produkcji osłon. Praca jednozmianowa pon.–pt. Kontakt pod numerem 664 923 909.

POLSKI producent dzianin zatrudni dziewiarza/dziewiarkę na maszyny okrągłe. Praca stała, wysokie zarobki, możliwość przyuczenia. Tel. 502 910 081.

ZATRUDNIĘ osobę do prasowania. Tel. 784 037 941.

MURARZA–MAJSTRA, mury, szalunki, zbrojenie, prowadzenie brygady, 22 zł/h+premie, prawo jazdy kat. B, bez nałogów. Tel. 507–746–284.

ZATRUDNIĘ pracownika krojowni (krojczy lub pomocnik krojczego). Tel. 607 355 227 (9.00–17.00).

ZATRUDNIĘ szwaczki. Tel. 609 518 923.

ZATRUDNIĘ pomoc domową, ul. Moniuszki 51 m. 3.

DO wykończeń fachowców i pomocników (od 18 zł/h) zatrudni firma budowlana. Tel. 537 018 585.

FIRMA Tignum zatrudni pracowników gospodarczych i do układania desek. Tel. 602 243 882.

KIEROWCĘ kat. C zatrudnię. Tel. 601 35 78 40.

ZATRUDNIĘ prasowaczy/ki z doświadczeniem, bluzka – tkanina, dzianina. Praca cały rok. Tel. 609 558 107.

PRACOWNIKA do wykończeń wnętrz, praca stała na miejscu. Tel. 516 842 054.

ZATRUDNIĘ do zbioru pieczarek, praca całoroczna, także w weekendy, jedna zmiana, Dobroń. Tel. 607 222 668.

ZATRUDNIĘ pomocnika brukarza. Tel. 506 917 262.

FIRMA Delikatesy Tosmek zatrudni ekspedientkę do sklepu przy ul. św. Jana 40A. Tel. 606 852 689 lub mail tosmek@wp.pl

SKLEP spożywczo–monopolowy zatrudni ekspedientki. Tel. 531 099 988.

DAM pracę na narzędziowni przy pracach ślusarskich, szlifowaniu, toczeniu i drążeniu CNC. Możliwość przyuczenia. Zgłoszenia prosimy kierować na maila: praca@phillips–europe.com bądź telefonicznie: 42 215 34 34 (wew.109).

STACJA PKN Orlen, ul. Rzgowska zatrudni pracownika do obsługi Klienta. Tel. 511 829 944.

PIZZERMANA zatrudnię. Tel. 600 82 48 48.

ZATRUDNIĘ szwaczki – dzianina. Stała praca. Tel. 790 620 211.

POMOC krojownia. Ksawerów. Tel. 570 808 943.

PRASOWACZKĘ zatrudnię. Tel. 509 730 835.

INFORMATYK, projektant PHP. Wymagania: tworzenie stron WWW i sklepu internetowego, znajomość CSS/HTML/ systemów CMS/JavaScript, doświadczenie w obszarze SEO i eCommerce, znajomość jęz. angielskiego. Oferujemy: umowa o pracę – pełen etat, praca biurowa, atrakcyjne wynagrodzenie, CV prosimy wysyłać na adres rekrutacja@rosart.eu Tel. 503 595 553.

ZATRUDNIĘ hafciarzy z doświadczeniem, ewentualnie do przyuczenia oraz na stanowisko pomocy kontroli jakości z możliwością przyuczenia, wysokie stawki 11–14 zł na rękę, na początek. Umowa o pracę. Praca stała. Klimatyzowana i ogrzewana hala produkcyjna. Pabianice, ul. Bugaj 85a.

ZATRUDNIĘ szwaczki na dzianinę. Tel. 883 147 359.

KELNERA/–kę zatrudni restauracja Salem – obsługa imprez okolicznościowych (weekendy). Tel. 505 134 504.

DO pakowania i lekkiej produkcji zatrudnię. Tel. 601 210 973.

SZWACZKI i chałupniczki zatrudnimy. Tel. 664 715 587.

DRUKARNIA zatrudni kucharza–kolorystę. Tel. 42 215 59 65.

KIEROWCĘ na busa, międzynarodówka – zatrudnię. Tel. 693 180 932.

ZATRUDNIĘ stolarza meblowego. Tel. 509 018 347.

SZWACZKI, chałupniczki – przyjmę (odzież sportowa), praca stała. Tel. 886 545 730.

SZUKAM Pani do sprzątania, zakład + prywatne mieszkanie, 4 razy w tygodniu. Tel. 609 558 107.

SZWACZKI zatrudnię. Bardzo dobre warunki pracy i płacy – Łask. Tel. 513 081 061.

KUCHARZA zatrudni restauracja Salem. Tel. 505 134 501.

PRACA na produkcji na montażu oraz przy obsłudze maszyn: wtryskarek, wytłaczarek. Proponujemy stabilną 3 zmianową pracę na umowę. Zgłoszenia prosimy wysyłać na maila: praca@phillips–europe.com bądź telefonicznie: 42 215 34 34 (wew. 109).

SZUKAM PRACY

PRZYJMĘ przeszycia. Tel. 695 526 220.

SZWACZKI podejmą pracę. Tel. grzeczn. 695 526 220.

PRZESZYCIA tkaniny i dzianiny przyjmę. Tel. 509 730 835.

Pamso

Pamso S.A. to renomowany producent mięs i wędlin z Pabianic, firma z ponad 100–letnią tradycją. W związku z dynamicznym rozwojem aktualnie poszukujemy

Koordynatora technicznego sieci sklepów firmowych

osoba na tym stanowiska będzie raportowała do Z-cy Dyrektora ds. Technicznych

Zakres zadań:

- Zlecanie i nadzorowanie napraw, remontów i modernizacji
- Nadzór nad wykonaniem prac zleconych
- Zakupy niezbędnych materiałów technicznych
- Samodzielne wykonywanie drobnych napraw w sklepach

Wymagania:

- podstawowa wiedza techniczna poparta doświadczeniem
- umiejętność planowania i samodzielnej organizacji pracy
- umiejętność samodzielnego przeprowadzania drobnych napraw
- raportowanie zrealizowanych zadań
- komunikatywność i umiejętność pracy w zespole
- prawo jazdy kat. B
- mile widziane uprawnienia elektryczne

Oferujemy:

- Umowę o pracę
- Niezbędne narzędzia pracy
- Prywatną opiekę lekarską
- Kartę sportową
- Wczasy pod gruszą
- Dofinansowanie do wyjazdów
- Bony towarowe
- Paczki na święta dla dzieci
- Wsparcie pożyczkowe

Osoby zainteresowane proszone są o złożenie oferty (CV) w siedzibie Pamso S.A. ul. Żwirki i Wigury 19 lub wysłanie przez stronę internetową www.pamso.pl

PILNE!

Firma **ERA Sp. z o.o.** poszukuje

PRACOWNIKÓW PORZĄDKOWYCH

(niepełnosprawnych i pełnosprawnych) w **Ksawerowie k. Łodzi** i okolicach do pracy w magazynie sortowni zakładu przemysłowego.

ERA

Kontakt w sprawie pracy: Pan Piotr **734 467 626**

eprasa.pl e91771f5d5

Życie Pabianic

14.01.2020 r.

ŻYCIE PABIANIC STARY RYNEK 7 TEL. 42 227 04 00
REDAKCJA CZYNNA: PN. 9.00–17.00 WT. 5.00–12.00 ŚR., CZW., PT. 9.00–17.00

ogłoszenia drobne

EUROCOLOR
Okno. Serce domu
OKNA
DRZWI • ROLETY • BRAMY
plisy • moskitiery • rolety materiałowe
paula
OKNA BRAMY DRZWI ROLETY
www.paula.net.pl
Pabianice, Łaska 2
✆ 602 192 437, 42 212 18 68
Salon okien ✆ 42 215 13 13
Ksawerów, Łódzka 181
✆ 512 364 696

USŁUGI

centrum reklamy
ul. Kilińskiego 3/5 Pabianice SDH
(I Piętro) zielone drzwi
tel. 42 227 02 04
OPRAWA PRAC
MAGISTERSKICH, LICENCJACKICH, DYPLOMOWYCH
NA POCZEKANIU!
WYDRUK PRAC
z CD, DVD, PAMIĘCI USB, KART PAMIĘCI, itp
DRUK WIELKOFORMATOWY
KOLOR, FOTO, CAD, MAPY
KSERO A5-A0+ FOTO-GADŻETY
BIURO OGŁOSZEŃ
SDH I piętro
tel./fax 42 215 26 50

CYFROWE STUDIO FILMOWE
telebeamy, projektory multimedialne
www.mpstudio.net.pl
tel. 601 29 59 76

KAMELEON
PRZEKRACZAMY GRANICE
Rolety
Żaluzje
Plisy
Moskitiery
Pabianice
ul. Moniuszki 35
(przy rynku)
☎ (42) 227–04–60
www.kameleon-rolety.pl

SZWACZKI – tkanina. Ksawerów. Tel. 513 168 221.

DLA DOMU

PRANIE podciśnieniowe dywanów, wykładzin, tapicerek. Tel. 605 405 462.

USŁUGI hydrauliczne. Tel. 513 624 668.

OKNA I DRZWI
"MONTER"
ul. Kochanowskiego 8
603-29-29-29
DRZWI ANTYWŁAMANIOWE "HAAS"
KONKURENCYJNE CENY I KRÓTKIE TERMINY
FACHOWY MONTAŻ
drzwi firmy KMT
produkty Włoszczowa

ROLETY • ŻALUZJE
DRZWI
PLISY - MOSKITIERY
ROLETY ZEWNĘTRZNE
BRAMY GARAŻOWE
PARAPETY - MARKIZY
PRZEROBKI ROLET WYMIANA TKANIN
M&M SYSTEM
ul. Żytnia 4 (os. Bugaj)
502-616-275
www.mmrolety.pl
PRODUKCJA • MONTAŻ • SERWIS

SPRZEDAŻ – montaż drzwi. Tel. 502 616 275.

PRANIE dywanów. Niskie ceny. Ozonowanie pomieszczeń. Tel. 512 388 858.

CYKLINOWANIE, układanie parkietów, paneli. Odnawianie schodów. Tel. 604 104 748.

PRANIE tapicerki meblowej i dywanów. Tel. 791–971–910.

HYDRAULICZNO–ślusarskie itp., „złota rączka", dyspozycyjny. Tel. 517 592 759.

USŁUGI krawieckie! Przeszycia; naprawy oraz szycie miarowe/spódnice – Pabianice. Tel. 600 807 498.

WYWÓZ rzeczy zbędnych z domu, piwnicy. Tel. 730 363 181.

WYCINKA drzew. Usługi rębakiem. Frezowanie pni. Tel. 510 016 160.

KANALIZACJE, woda, przyłącza, koparko–ładowarki, wywrotki, rozbiórki, fundamenty, roboty ziemne, piasek, żwir, gruz, przygotowanie terenu pod budowę. ANBUD. Tel. 510 725 302.

TRANSPORTOWE

KONTENERY na gruz. Tel. 601 982 019.

USŁUGI koparko – ładowarką, przygotowanie terenu pod budowę, wyburzenia, uprzątanie terenu. Transport żwiru, piasku. Tel. 602 72 45 83.

TRANSPORT, żwir, piasek, czarnoziem – faktury VAT. Tel. 602 72 45 83.

Hallo TAXI
PABIANICE
422 133 133
42 212 12 12

REMONTOWO – BUDOWLANE

USŁUGI hydrauliczne. Tel. 513 624 668.

KOMPLEKSOWE remonty łazienek i mieszkań. Tel. 730 363 166.

GLAZURA, terakota. Przeróbki hydrauliczne i elektryczne. Tel. 601 962 400.

REMONTY – wykończenia wnętrz, docieplanie budynków. Tel. 668–364–049.

DOCIEPLENIA budynków. Karton–gips. Gładź, panele, glazura. Tel. 731 306 202.

MALOWANIE, tapetowanie, gładź. Tel. 504 055 874.

REMONTY, wykończenia wnętrz, gładź, panele, karton–gips. Tel. 606 46 43 03.

REMONTY mieszkań. Gładzie, malowanie, panele, terakota, itp. Tel. 517 239 047.

RTV * AGD * KOMPUTERY

TV – naprawy – anteny. Tel. 516 842 226.

ANTENY TV/SAT. Tel. 660–904–697.

TELEWIZORY, magnetowidy, naprawa, dojazd. Gwarancja. Tel. 42 227 47 46, 608 356 721 (8.00–21.00).

NAPRAWA sprzętu AGD. Pralki, zmywarki, lodówki. Klimatyzacja – chłodnictwo. Tel. 692 344 928 793 298 665

AUTO – MOTO

AUTO–SKUP, wszystkie. Tel. 603 471 335.

ZŁOMOWANIE. Tel. 577 985 154.

AUTO skup każde. Auta do 1 zł za kg. Tel. 578 003 739.

VW Touran, pięcioosobowy (2009 r.), rej. 2010. Tel. 514 575 809.

AUTO skup, najlepiej płacę. Tel. 695 445 799.

AUTO–SKUP. Tel. 537 795 593.

SKUP aut wszystkie. Tel. 537 795 593.

AUTO skup, najlepiej płacę. Tel. 695 445 799.

PRANIE DYWANÓW PODCIŚNIENIOWE
CZYSZCZENIE U KLIENTA
PRZERÓBKI, OBSZYWANIE
NASZYWANIE FRĘDZLI, USZTYWNIANIE
PRALNIA DYWANÓW
LAGUNA 7
Zapewniamy transport
AUTOPUCERNIA
LAGUNA 7
pranie tapicerek
polerowanie lakierów
Pabianice, ul. św. Jana 15, tel. 42 215 30 17, 42 213 17 90

eprasa.pl e91771f5d5

AUTO złomowanie.
Tel. 695 445 799.

AUTO–SKUP,
każdą markę, gwarantuję
najwyższe ceny.
Tel. 503 74 78 35.

AUTO–SKUP, każdy stan, osobowy, dostawczy. Tel. 502 876 173.

AUTO–SKUP. Tel. 502 876 173.

TOYOTA – każdą kupię. Tel. 502 876 173.

SKUP aut, wszystkie marki. Tel. 579 186 672.

LUBLIN każde kupię. Tel. 579 186 672.

MERCEDES, osobowy, dostawczy, każdy stan kupię. Tel. 579 186 672.

SPRZEDAM VW T4 (1991 r.). Tel. 609 701 939.

TEXA CAR SERVICE
klimatyzacja samochodowa,
naprawa agregatów
chłodniczych.
Odgrzybianie układów AIC.
Diagnostyka komputerowa.
Wulkanizacja, naprawa felg.
Myjnia, pralnia tapicerek
i dywanów.
Renowacja i utwardzanie
lakierów.
Konserwacja podwozi.
Mechanika pojazdów.
Sprzedaż opon i części
samochodowych.
Piłsudskiego 34.
Tel. 692 468 440
www.texacarservice.m4w.pl

24 h
WYPOŻYCZALNIA
✓ BUSY DOSTAWCZE
✓ AUTOLAWETY
✓ PRZYCZEPY
✓ AKUMULATORY
✓ LAWETY

Tomasz Pierzchała
ul. Waltera Janke 50
tel. 693 511 344

NAUKA

ANGIELSKI gratis dla mieszkańców PSM w domach kultury. Przed południem i po południu. Tel. 696 484 387.

ZDROWIE I URODA

„DR SUKCES”
RAFAŁ DŁUŻYŃSKI
– mentor/coach
spec. rozwoju osobistego,
pedagog społeczny,
socjolog
Konsultacje
psychologiczno–wychowawcze
także w walce z uzależnieniami
Problemy rodzinne
Doradztwo wychowawcze
x Rozwój osobisty
Kontakt:
784 258 896
doktor.sukces@onet.pl
facebook.com/drsukces

MEDYCZNE

MASAŻ leczniczy Zbigniew i Jacek Makowscy od godz. 8.00 do 19.00, ul. Konopnickiej 60/66 m. 25. Masaż również u pacjenta. Tel. 42 226–20–79, 603–245–954, 604–838–819.

MASAŻ w Twoim domu – leczniczy, klasyczny, relaksacyjny. Całościowy – odcinkowy. Masaż kończyn górnych – dolnych (refleksologia). Tel. 514 575 809.

DERMATOLOGIA. Dermatologia Estetyczna. Spec. derm. Hanna Smagalska. Tel. 507 011 784.

ESPERAL. Tel. 510 115 108.

Ewa Kamińska
BADANIA PRACOWNICZE
wstępne i okresowe
ul. Zielona 17
czwartki: 17.30–19.30
tel. 607 65 00 57

prof. dr hab.
Jarosław D. Kasprzak
KARDIOLOG
choroby serca, nadciśnienie,
USG serca z kolorowym
doplerem
ul. Łaska 62/64 wtorki: 17.00
Tel. 602 632 632

STOMATOLOGIA
– PROTETYKA
x Leczenie zachowawcze
i kanałowe
x Wybielanie zębów
x Piaskowanie zębów
x Protezy x Porcelana
CHIRURGIA – IMPLANTY
Pn.–Pt. 9.00–19.00,
Sb. 10.00–14.00
Pabianice,
ul. Moniuszki 22.
Tel. 42 215 56 37;
601 875 620 RTG
– PANTOMOGRAFIA

SPECJALISTA CHIRURG
dr n. med. Michał Nowicki
Tel. 502 107 364

GABINET STOMATOLOGICZNY
AGNIESZKA STEFAŃCZYK
Pabianice, ul. Sikorskiego 8,
tel. 515–282–590.
– leczenie dorosłych, dzieci
– endodoncja
– piaskowanie, wybielanie zębów
– protetyka

SPECJALISTA NEUROLOG
dr n. med.
Jolanta Pentela–Nowicka
Tel. 501 042 721

STOMATOLOGIA
– leczenie, chirurgia,
protetyka, laseroterapia.
ul. Wileńska 45a.
Tel. 42 213 50 56;
504 717 974.

Dr n. med.
MICHAŁ DZIUBA
KARDIOLOG
Choroba wieńcowa – ocena
wskazań do koronarografii,
nadciśnienie tętnicze, arytmie,
cholesterol, EKG, Holter EKG.
Tel. 722 18 30 80
ul. Wajsówny 1A.
www.michaldziuba.pl
www.kardiologiapabianice.pl

GABINET
Chirurgiczny, USG,
specjalista chirurg
Robet Łuczak.
Tel. 603 12 13 14.
Wizyty po uzgodnieniu
telefonicznym.
www.chirurg.info.pl

SPECJALISTA PSYCHIATRA
Małgorzata
Głuszyńska–Leśniewska
pon. i śr. 17.30–20.00
umawianie wizyt
Tel. 603–88–55–90

IDEALNIE BIAŁE ZĘBY W 30 MINUT!
Gabinet Stomatologiczny
Agnieszka Stefańczyk
Pabianice, ul. Sikorskiego 8.
Tel. 515–282–590
Wybielanie lampą
beyond.

CENTRUM OPTYCZNO – OKULISTYCZNE
ul. Warszawska/Szewska
komputerowe badanie wad wzroku – pierwsza para soczewek gratis
Specjalista chorób oczu
dr Anna Rymer
pn. 10.00–12.00,
15.00–18.00,
wt. 10.00–12.00,
16.00–18.00,
śr. 10.00–13.00,
pt. 10.00–12.00,
sb. 10.00–12.00
dr Ewa Lukas
czw., pt. 16.00–18.00
dr Monika Kopka–Fryzeł
śr. 15.00–18.00,
pt. 12.00–15.00
w każdą środę
PROMOCJA – 10 %
Okulary na RATY 0%
Możliwość telefonicznego
uzgadniania wizyt
42–215–73–36

KOLONOSKOPIA,
gastroskopia,
ECPW, ESD.
Specjalista chirurg
Dariusz Fisiak.
Dyplom Umiejętności PTG–E,
Certyfikat Endoskopii
Zabiegowej TCHP.
Badania bezpłatne NFZ
i Ministerstwo Zdrowia.
Możliwość pełnego
znieczulenia do badania
– anestezjolog.
Wszystkie badania
w insuflacji CO_2
Rejestracja:
tel. 42 22–53–838.
Szpital PCM II p.
Endoskopia.

GABINET ginekologiczny
Elżbieta Kubasiewicz
ul. Ogrodowa,
tel. 42–215–13–61.

CENTRUM
STOMATOLOGII
ESTETYCZNEJ
lekarz stomatolog
Urszula Banaszczyk-Przybylska
ŚWIADCZYMY USŁUGI W ZAKRESIE:
stomatologii estetycznej,
implantologii, ortodoncji (aparaty
ruchome i stałe), pedodoncji,
chirurgii stomatologicznej,
stomatologii ogólnej
i zachowawczej:
natychmiastowa odbudowa
złamanych zębów, wybielania.
PABIANICE, UL. WYSZYŃSKIEGO 2
tel. 42 215 24 99
wtorek, czwartek: **10^{00}-16^{00}**
poniedziałek, środa, piątek: **15^{00}-20^{00}**

TERAPEUTYCZNE TECHNIKI MASAŻU
Masaż w Twoim domu.
Leczniczy,
klasyczny,
relaksacyjny.
Całościowy,
odcinkowy
Kończyn górnych,
dolnych
– refleksologia
514 575 809

ZAKŁAD OPTYCZNY GABINET OKULISTYCZNY
dr n. med.
Małgorzata Brodecka
specjalista chorób oczu
pn. 13.00-15.00
śr. 15.00-17.30
ul. Zamkowa 11, tel. 42-215-92-22
www.optykpabianice.pl

eprasa.pl e91771f5d5

LEKARZ-PABIANICE.PL
MEDYCYNA PORTOWA
GABINET LEKARSKI
MACIEJ KOŹMIŃSKI
MEDYCYNA SPORTOWA, CHOROBY WEWNĘTRZNE, BADANIA DO PRAWA JAZDY
UL. KARNISZEWICKA 99C
TEL. 660 102 514

NIERUCHOMOŚCI

GARAŻ kupię. Tel. 603 471 335.

DO wynajęcia garaż na nowym osiedlu (ul. Mała 3). Tel. 501 077 968.

MIESZKANIA

SPRZEDAM mieszkanie 21 m kw. wszystkie media kamienica. Tel. 733 448 470.

SPRZEDAM mieszkanie w blokach 33,4 m kw. parter, centrum. Tel. 731 169 562.

MIESZKANIE bezczynszowe sprzedam. Tel. 576 661 014.

2 pok. z łazienką do wynajęcia, ul. Moniuszki 51 m. 3.

MIESZKANIE – pokój z kuchnią do wynajęcia. Tel. 606 275 077.

POSZUKUJĘ
małego mieszkania
do wynajęcia, na dłużej,
może być kamienica.
Tel. 506 901 410.

DO wynajęcia mieszkanie 33 m kw. Tel. 603 692 961.

M–3 Bugaj – do wynajęcia. Tel. 880 119 295.

MIESZKANIE do wynajęcia, 32 m kw., pętla przy Wiejskiej. Tel. 604 142 552.

KUPIĘ mieszkanie w bloku, do remontu, zadłużone. Od 30 m kw. do 60 m kw., płacę gotówką. Tel. 503 497 723.

KUPIĘ mieszkanie 2 lub 3 pokoje, w bloku. Tel. 503 499 414.

KUPIĘ mieszkanie
do 40 m kw.,
2 pokoje z kuchnią
i balkonem,
Bugaj lub centrum.
Może być do remontu.
Tel. 884 959 006

CENTRUM – zamienię 57 m kw., wszystkie media, parter, własnościowe na mniejsze 25–28 m kw., własnościowe z dopłatą w kamienicy. Tel. 531 448 977.

MIESZKANIE małe – kupię. Tel. 536 473 313.

M–4 Bugaj, 61 m kw., III piętro – sprzedam. Tel. 603 665 357 (po godz. 18.00).

LOKALE

GARAŻE: Sejmowa i 20 Stycznia – do wynajęcia. Tel. 607 310 172.

WEZMĘ w najem lokal pod działalność krawiecką ok. 35 m kw. Tel. 604 470 954.

OKAZJA! Tanio! – sprzedam nieruchomość składającą się z 2 budynków wraz z działką ok. 420 m kw. Pabianice, ul. Orla 24. Tel. 603 661 913.

LOKALE użytkowe
przy głównej ulicy
w Pabianicach
o pow. 130 m kw.,
105 m kw., 18 m kw.
– do wynajęcia.
Tel. 696 768 718

LOKAL
handlowy, 32 m kw.
(ul. Wajsówny 27),
wszystkie media
– do wynajęcia.
Tel. 724 556 895.

SPRZEDAM
lub WYNAJMĘ
działający kiosk handlowy
– z dużą bazą stałych klientów. W punkcie sprzedaż prasy odbywa się nieprzerwanie od 2004 roku. Kiosk jest ocieplony, posiada rolety antywłamaniowe, system alarmowy oraz instalację elektryczną.
Tel. 608 253 370, 502 030 124.

KUPNO SPRZEDAŻ

WYPRZEDAŻ: iglaków, hortensji, perukowca, pnączy, żurawek, runianki, trawy pampasowej, bylin.
Tel. 691 941 339.

ZŁOM usunę, zapłacę. Tel. 605–220–251.

SPRZEDAŻ używanego, sprawnego z gwarancją sprzętu AGD. Tel. 793 298 665.

DREWNO. Tel. 513 260 797.

SKUP książek, dojeżdżamy. Tel. 601–252–726.

KUPIĘ przedmioty z PRL. Tel. 570 668 144.

SPRZEDAM śrutownik (bąk) i silnik 7,5 kw. Tel. 608 455 460.

IMPREZY

II BAL ABSOLWENTÓW
w szkole podstawowej w Petrykozach! Data – 8 lutego, koszt – 130 zł. Zapisy i wpłaty w szkole. Zapraszamy!

TURYSTYCZNE

WCZASY rehabilitacyjno–wypoczynkowe w Polanicy Zdroju, hotel Jantar od 17 do 31 marca. 1380 zł. Tel. 722 292 084.

BIZNES

TANIE płoty i ogrodzenia, garaże blaszane od 1.550 zł, blachy trapezowe. Raty.
Tel. 62 733 88 30,
607 680 103.

RÓŻNE

SKLEP MILENA
– olej lniany budwingowy
PROMOCJA!
szeroki wybór produktów bezglutenowych
– żywność dla cukrzyków i wegetarian
– herbaty ziołowe na różne schorzenia
– duży asortyment suplementów diet odchudzających ul. Orla 24.
Tel. 603 661 913,
42 215 93 14

GABINET HIRUDOTERAPII
leczenie pijawkami.
Pijawki skutecznie leczą:
żylaki, zakrzepowe zapalenie żył, nadciśnienie,
wysoki cholesterol,
łuszczycę, choroby nerek,
rwę kulszową
i wiele innych.
Pabianice, ul. Orla 24,
tel. 42 215 93 14,
603 661 913

5.01. w lasach na Markówce zaginęła 5–letnia sunia Marysia. Jest radosna, pogodna, proszę o kontakt, gdyby ktoś widział lub znalazł sunię.
604 079 497

KARMIRHEN
95-200 Pabianice
ul. Myśliwska 48
tel. 42 214-78-73
fax. 42 226-56-11
mobile: 608-87-03-84
OGRODZENIA
BRAMY
WROTA GARAŻOWE
KOSTKA BRUKOWA
Sprzedaż, układanie, renowacja, rozbiórki, usługi kruszenia
USŁUGI HDSem
WYPOŻYCZANIE ZAGĘSZCZAREK, MINIKOPAREK, MINIŁADOWAREK
WYKOŃCZENIA WNĘTRZ
www.karmirhen.pl

OGŁOSZENIA EXPRESOWE

PODEJMĘ pracę, kobieta lat 30, niepełnosprawność w stopniu umiarkowanym. Tel. 666 527 908.

ZATRUDNIĘ nauczycieli języka polskiego i matematyki dla klas 1–8 i maturalnych. Tel. 530 442 877.

SZWACZKI zatrudnię, produkcja własna. Tel. 502 593 636.

HURTOWNIA tkanin poszukuje osób (kobiet) do prac biurowych – Wola Zaradzyńska, praca od zaraz. Tel. 697 999 400, 503 010 626, proszę wysłać CV na adres mailowy zairafashion44@gmail.com

SZWACZKI i prasowaczki zatrudni producent odzieży damskiej. OLMAR, Pabianice, Partyzancka 78/84, tel. 42 225 94 10.

FIRMA Tignum /Pabianice, ul. Słonecznikowa 22/ zatrudni stolarzy oraz pracownika magazynu. Tel. 602 243 882.

M–3 do remontu, sprzedam. Tel. 663 897 172.

ZATRUDNIĘ kasjerów do obsługi stacji paliw – Pabianice, ul. Świetlickiego 5, tel. 603 780 811.

PRODUCENT zatrudni szwaczki, praca stała całoroczna. Świadczenia i miła atmosfera. Zapraszamy do kontaktu. Tel. 575 020 208.

KROJOWNIA usługowa. Pabianice. Tel. 731–980–123.

PRZYJMĘ przeszycia! Duża szwalnia przyjmie przeszycia. Tkanina, dzianina. Wykończenie, prasowanie. Na gotowo... Zapraszamy do współpracy. Tel. 575–020–208.

ODDAM papier makulaturowy – gazetowy. Tel. 513 172 389.

ZATRUDNIĘ przy produkcji folii. Pabianice. Ul. Kresowa 21. EUROPAK.

ZATRUDNIĘ osobę do Biura Ubezpieczeń w Pabianicach. CV proszę przesyłać na e-mail: pmwp@interia.pl

eprasa.pl e91771f5d5

Licznik cofnięty o 290.000 km! Co za to grozi

foto: Kamil Misiek

Policja sprawdza stany liczników kontrolowanych pojazdów. Już ujawniono pierwsze przestępstwa

Od 1 stycznia 2020 roku obowiązują nowe przepisy ruchu drogowego. Oprócz standardowego sprawdzenia prawa jazdy, weryfikacji ubezpieczenia OC, policjanci muszą też spisywać stan licznika pojazdu.

Kontrolować kierowców mogą: policjanci, funkcjonariusze Inspekcji Transportu Drogowego, Straż Graniczna, Straż Leśna.

Jak nowa kontrola wygląda w praktyce

Kierowca ma obowiązek umożliwić np. policjantowi wgląd w obecny stan przebiegu pojazdu. Musi otworzyć drzwi auta i pozwolić zajrzeć funkcjonariuszowi do jego wnętrza. Funkcjonariusz dane przeniesie do Centralnej Ewidencji Pojazdów i Kierowców (tzw. CEPiK).

Niestety, już wykryto kilka przestępstw, związanych z cofaniem licznika przejechanych kilometrów. W naszym województwie padł niechlubny rekord.

7 stycznia na drodze w Szczercowie bełchatowscy policjanci zatrzymali do kontroli volkswagena golfa. Licznik pokazywał, że auto przejechało 63.000 kilometrów. Tymczasem wpis z badania technicznego pojazdu z połowy 2019 roku informował, że auto ma na liczniku 350.000 km. Co się stało z 290.000 km?

– Kierowca auta tłumaczył, że stan licznika uległ samoistnemu skasowaniu – informują policjanci z Bełchatowa.

5 stycznia w miejscowości Czechy koło Zduńskiej Woli funkcjonariusze drogówki zatrzymali bmw. Kierowca miał „ciężką nogę", przekroczył dozwoloną prędkość. Dostał 200–złotowy mandat. Przy okazji policjanci wykryli, że auto (rocznik 1994) ma cofnięty licznik o 235.000 km. Na zegarze widniała liczba 283.000 km, a wpis z badania diagnostycznego pokazywał 519.000 km. Kierowca nie potrafił tego wyjaśnić.

Cofanie licznika to przestępstwo, za które grozi surowa kara. Grozi za to nawet 5 lat więzienia.

Jednak nie wszystkich może dotyczyć „rozszerzona" kontrola. Są wyjątki.

Na przykład dotyczy to pojazdów holowanych oraz przewożonych na lawetach. Tutaj policjanci mają tzw. „wolną rękę". Funkcjonariusz sam decyduje, czy chce sprawdzić stan licznika, czy nie. Chodzi o ich bezpieczeństwo. Wdrapywanie się na lawetę, szczególnie zimą, może być niebezpieczne. Poza tym często kierowcy lawet nie mają kluczyków do przewożonych aut, więc sprawdzenie licznika jest niemożliwe.

Drugi wyjątek to kontrole w czasie akcji „Trzeźwy poranek". W tym przypadku policjanci mają przede wszystkim skupić się na kontrolach trzeźwości i wyeliminowaniu z ruchu drogowego pijanych kierowców.

Dłonie na widoku

Kolorowe paznokcie mogą być dopełnieniem karnawałowej stylizacji. Co najczęściej wybierają klientki salonów kosmetycznych w okresie zimowym

Zimą amatorki hybrydowych paznokci zdecydowanie wybierają kolory ciemne. W salonach królową stylizacji jest czerwień, zaraz za nią bordo, czerń i granaty. Na ozdoby decyduje się większość klientek.

– W moim salonie panie zazwyczaj wybierają malowane renifery, choinki, śnieżynki i gwiazdki. Mogą też być ozdoby z przeróżnych kamieni – mówi **Julia Sobańska** z salonu przy ul. Sienkiewicza.

Niektóre klientki życzą sobie bardziej wystrzałowe stylizacje. Wtedy w ruch idzie dużo brokatów.

Jeśli nie świąteczne, to na pewno kojarzące się z porą roku. W modzie są także zdobienia przypominające sweterki.

– Na krótkich paznokciach każdy kolor wygląda ładnie, pod warunkiem że są pomalowane na gładko. Z brokatami i wzorami lepiej jest kombinować na długich paznokciach – dodaje kosmetyczka.

Ceny manikiuru hybrydowego w salonach zaczynają się od 60 zł. Za ozdobienie jednego paznokcia zapłacimy dodatkowo od 5 do 10 zł. Cena zależy od stopnia trudności ozdoby.(ET)

foto: zbiory własne

foto: archiwum

Nadciąga ptasia grypa

Powiatowy lekarz weterynarii ostrzega hodowców drobiu. Będą kontrole gospodarstw.

– W Polsce wystąpiły ogniska wysoce zjadliwej grypy ptaków podtypu H5N8 u drobiu. W Lubelskiem zlikwidowano już 100 tysięcy sztuk drobiu – informuje **Andrzej Śmiechowicz**, powiatowy lekarz weterynarii.

Choroba przenosi się bardzo łatwo, wystarczy, że przyleci do nas zarażony ptasią grypą dziki ptak i np. swymi odchodami zanieczyści wodę, którą poimy drób domowy.

– W związku z tym konieczne jest bezwzględne przestrzeganie zasad bioasekuracji w gospodarstwach, w których utrzymywany jest drób – dodaje Śmiechowicz.

Zapowiadane są kontrole inspektorów weterynaryjnych z pabianickiego PIW. Inspektorzy będą sprawdzać, jak przestrzegane są zapisy rozporządzenia ministerstwa rolnictwa w tej sprawie. Inspektorzy szczególnie zwrócą uwagę na to: czy ptaki przebywają w zamkniętych pomieszczeniach, czy nie są karmione i pojone na zewnątrz budynków inwentarskich, czy zabezpieczono wodę i paszę oraz ściółkę przed dostępem dzikich zwierząt oraz przed ich odchodami, czy obsługujący mają stosowną odzież ochronną, czy stosowane są maty dezynfekcyjne i preparaty do odkażania rąk, czy przestrzegany jest zakaz pojenia drobiu wodą ze zbiorników, do których dostęp mają dzikie ptaki itp.

– Będziemy też sprawdzać, czy codziennie dokonywany jest przegląd stad drobiu, czy prowadzona jest dokumentacja zawierająca w szczególności informacje na temat liczby padłych ptaków, spadku pobierania paszy lub nośności – dodaje Śmiechowicz.

eprasa.pl e91771f5d5

MUKS Poznań – Grot 86:60 (19:15, 21:12, 14:23, 32:10)

Juniorki nie dały rady

foto: Kamil Misiek

Po pięciu zwycięstwach z rzędu nasze koszykarki doznały goryczy porażki. Trenerka Sylwia Wlaźlak miała kłopot, by zebrać drużynę na wyjazd. Pojechały juniorki: Roksana Rózga i Oliwia Zajda, a Weronika Dolewa usiadła na ławce z niewyleczoną kontuzją. Do dyspozycji mieliśmy zaledwie 8 zawodniczek.

Grot starał się dotrzymywać kroku rywalkom. Gdy na tablicy widniał wynik 17:10, „trójka" Magdaleny Grzelak i rzut Natalii Danych pozwoliły nam „złapać kontakt" (17:15). Na początku drugiej kwarty wyrównaliśmy (19:19 po akcjach Grzelak – Danych), a w 15. minucie Poznań prowadził tylko 24:23. Jednak dwie minuty później było 37:25. U nas rzuciła tylko Katarzyna Szymańska i było źle (40:27).

Po przerwie w nasz zespół wstąpiły nowe siły. Zuchora rzuciła za trzy, tak samo Grzelak. Odrabialiśmy straty, a dzięki dwóm akcjom Martyny Dolewy przewaga poznanianek stopniała do 51:48. Chwilę później gospodynie trafiły za trzy, a z osobistych nie zawiodła Grzelak. Wynik 54:50 wróżył emocje w ostatniej kwarcie. Tym bardziej, że dzięki rzutom Martyny Bonieckiej i Zuchory był remis 54:54. W 33. minucie po trafieniu Grzelak Poznań prowadził 56:54. I wtedy poznanianki jak szalone trafiały za trzy (sześciokrotnie!). No i zmęczone „grocianki" poległy.

Grot: Danych 17, Grzelak 14, Zuchora 11, M. Dolewa 9, Szymańska 6, Boniecka 2, Rózga 1, Dziwińska.

W ligowej tabeli Grot jest 4. (16 punktów, kosze: 764–716). 25 stycznia o 17.00 zagra w Hali Powiatowej z AZS–em Politechniką Kraków. (grz)

Szymon Kielan wojował w Belgii

foto: fb

Nasz mistrz Polski juniorów grał w turnieju tenisowym w Arlon (rozstawiony z numerem 1.). W singlu pokonał Leona Berga (Niemcy) 6:2, 6:3, potem odprawił z kwitkiem Belgów: Gorana Verwefta 6:2, 6:1 i Noahe Merre 4:6, 7:6 (7), 7:6 (8). W półfinale poradził sobie z Francuzem Saschą Gueymardem Wayenburgiem 7:6 (6), 1:6, 7:6 (5). W finale zmierzył się z rozstawionym z numerem 2. Belgiem Maikelem de Boesem, przegrywając 6:3, 1:6, 4:6.

W grze podwójnej partnerem Kielana był Jasza Szajrych. Obaj pokonali Francuzów 6:4, 6:4 oraz Belgów 6:4, 6:7 (4), 11:9. W finale „nasi" przegrali z Belgami (Gilles Bailly i Noah Merre) 6:4, 6:4. (grz)

BIEGI

W 198. parkrunie pobiegło 18 zawodników. Wygrali: Agata Pęciak (27:10) i Bolesław Sysio (18:27). Jubilatem był Marcin Krebs (80. bieg).

***

W Łódź Park Tour nie zabrakło zawodników Azymutu. Wśród początkujących wygrał Adam Wiśniewski, wśród profesjonalistów druga była Julia Krempińska, a trzeci Konrad Płóciennik. Brązowe medale wśród zuchwałych zdobyli: Alicja Grochowalska i Maciej Sztranek.

***

Wychowanek Azymutu Michał Olejnik wygrał Bieg Trzech Króli w Łodzi z czasem 15:10. W kategorii 16–19 lat 4. była Malwina Saładajczyk z Pabianic. (grz)

KOSZYKÓWKA

Wiktoria Stasiak (PKT) z reprezentacją Polski u–15 walczyła na Słowacji. Polki pokonały gospodynie 60:59 (16 punktów Stasiak), przegrały 50:68 z Węgrami (5) i 69:75 z Czechami (2).

***

Były młodzik PKK'99, 15–letni Przemysław Kociszewski, zadebiutował w ekstraklasie w barwach mistrza Polski – Anwilu Włocławek. (grz)

PIŁKA NOŻNA

W Konstantynowie piłkarze powalczą o puchar starosty. W sobotę od 10.00 na parkiecie zagra 8 drużyn: PTC, Włókniarz I, Włókniarz II, Dłutów, Dobroń, Piątkowisko, Mianów i Konstantynów.

***

17–letni pomocnik PTC, Filip Bednarski przebywa na testach w trzecioligowym RKS Radomsko. (grz)

SZERMIERKA

Julia Walczyk była najlepszą z Polek na zawodach Pucharu Świata w Katowicach. Pabianiczanka pokonała Japonkę Rio Azumę 15:2 i Węgierkę Annę Poltz 15:10. Drogę do czołowej ósemki zamknęła jej Włoszka Elisa Di Francisca, wygrywając 15:10. (grz).

eprasa.pl e91771f5d5

Żubry Białystok – PKK'99 112:83 (28:17, 23:19, 28:26, 33:21)

Nie było co zbierać

To już 13. porażka naszego beniaminka w tym sezonie. Osłabieni brakiem kilku koszykarzy pabianiczanie (nie mogli zagrać: Jakub Borowski, Michał Kowalewski, Aleksander Fabiszewski, Artur Szczerkowski) przegrywali 0:7. Wtedy trafił Łukasz Sil. Ale Żubry powiększały przewagę (20:9 w 7. minucie). Po pierwszej kwarcie przegrywaliśmy 17:28. W drugiej kwarcie dzielnie odpowiadaliśmy niemal na każdy rzut rywali (znacznie mocniejszych od nas). Do gry wszedł Krystian Mik, który zaczął punktować. Jednak do przerwy przegrywaliśmy 36:51.

foto: Kamil Misiek

Trzecia kwarta była najlepsza. PKK'99 rzuciło aż 26 punktów. Trafiali: Mik, Szymański, Orłowski i Wasilewski. Co z tego, skoro w obronie znów daliśmy ciała i Żubry powiększyły przewagę (79:62). W ostatnich 10 minutach gospodarze podkręcili tempo i rzucili nam kilka „trójek". Kroku dotrzymywał im tylko Mik (24 punkty w tym meczu).

Pabianiczanie mają na koncie tylko 3 zwycięstwa. Do końca sezonu zasadniczego jest 10 spotkań. Z pewnością podopieczni Arkadiusza Gralewskiego zrobią co w ich mocy, by mieć niezłą pozycję wyjściową przed batalią o utrzymanie w II lidze.

PKK'99: Mik 24, Szymański 15, Sil 10, Gralewski 8, Wasilewski 7, Orłowski 7, Małoń 6, Wardziński 5, Sauter 1, Ratajczyk.

W ligowej tabeli PKK'99 jest 12. (18 punktów, kosze: 1150–1439). W niedzielę o 15.30 w hali przy „Grota" Roweckiego zagra z AZS–em Warszawa. (grz)

reklama

Pralnia dywanów i tapicerki meblowej

KRAKEN PRALNIA WODNA

ul. Nawrockiego 17, ryneczek „Bugaj"
pawilon handlowy – kiermasz odzieży męskiej firmy „Vector"

Promocja – dywany od 12 m² odbieramy i dostarczamy gratis!

PIERZEMY:
– dywany i wykładziny
– tapicerkę meblową
oraz samochodową
– kołdry i poduszki
– koce
– narzuty flokati

Zlecenia dowozu: 721 667 058
42 214 80 10
Bugaj - 5,00 zł
Pabianice - 8,00 zł

foto: Kamil Misiek

WOŚP na sportowo

Co roku organizowany jest mecz w hali Miejskiego Ośrodka Sportu i Rekreacji. Tym razem do boju stanęli koszykarze z PKK'99 i koszykarki z PTK Pabianice. Starszyznę reprezentowało pięć osób.

W meczu wzięło udział koszykarskie małżeństwo, czyli Joanna Twardowska (wcześniej Bogacka) i Piotr Twardowski. Razem z nimi grali: Małgorzata Pawelska, Mikołaj Raczyński i Piotr Sobecki.

– Tutaj nie liczy się wynik, a chęć wspierania szczytnego celu. Nie jest łatwo zmobilizować tych, co grali w koszykówkę wiele lat temu, żeby stanęli do walki. Dziękuję wszystkim, którzy przyszli i zagrali – mówiła Danuta Koralewska, organizatorka meczu.

Podczas meczu zebrano ponad 2.000 złotych z licytacji.

Nowością była halówka

Pierwszy raz zorganizowano turniej piłki halowej w Hali Powiatowej. Wzięło w nim udział 12 drużyn. Na boisku obserwowaliśmy wiele pokoleń piłkarzy – od 18 lat do 40. W rozgrywkach gościnnie wystąpiły dwie drużyny z Łodzi. 1. miejsce zajęli KP Soccer Calcio, 2. miejsce – Klima, a 3. miejsce – Bella.

Dzieciaki grały w nerfa

W tym roku rozgrywki odbyły się po raz drugi. Wzięło w nich udział trzynaście 3–osobowych drużyn. „Strzał prosto w serce – Turniej Nerf" wygrała drużyna Hit–Mix Team w składzie: Seweryn Szewczyk, Krystian Dolewka i Julia Dolewka, 2. miejsce zajęła drużyna 3 Kuzyny: Adrian Sauter, Adrian Dąbrowski, Krzysztof Lichnowski, a 3. miejsce – Wilki: Jan Jabłoński, Dominik Matusiak, Błażej Sarnik. (kate)

TENIS

W halowych mistrzostwach Polski skrzatów Zuzanna Lesman (PKT) pokonała Martę Tabołę (Zielona Góra) 6:4, 2:6, 10:4 i uległa Zofii Bednarz (Kraków) 0:6, 0:6. Lena Miszczak i Wiktoria Pastuszyńska (obie PKT) odpadły po pierwszym meczu.

***

Po wyeliminowaniu Piotra Asygniera (Piaseczno) 6:1, 6:4 Karol Załoga (PKT) uległ Tadeuszowi Michałowskiemu (Bielsko–Biała) 1:6, 0:6 w łódzkim turnieju młodzików. W Grodzisku Załoga odpadł w pierwszej rundzie (1:6, 2:6 z Antonim Małeckim, Trąbki Małe).

***

W mistrzostwach Polski kadetów w Pszczynie Helena Dąbrowska (PKT) przegrała z Katarzyną Frątczak (Toruń) 3:6, 7:6, 6:0. Oskar Szymczak (PKT) także nie przebrnął przez kwalifikacje, ulegając Szymonowi Kaszowskiemu (Bielsko) 2:6, 2:6. (grz)

eprasa.pl e91771f5d5

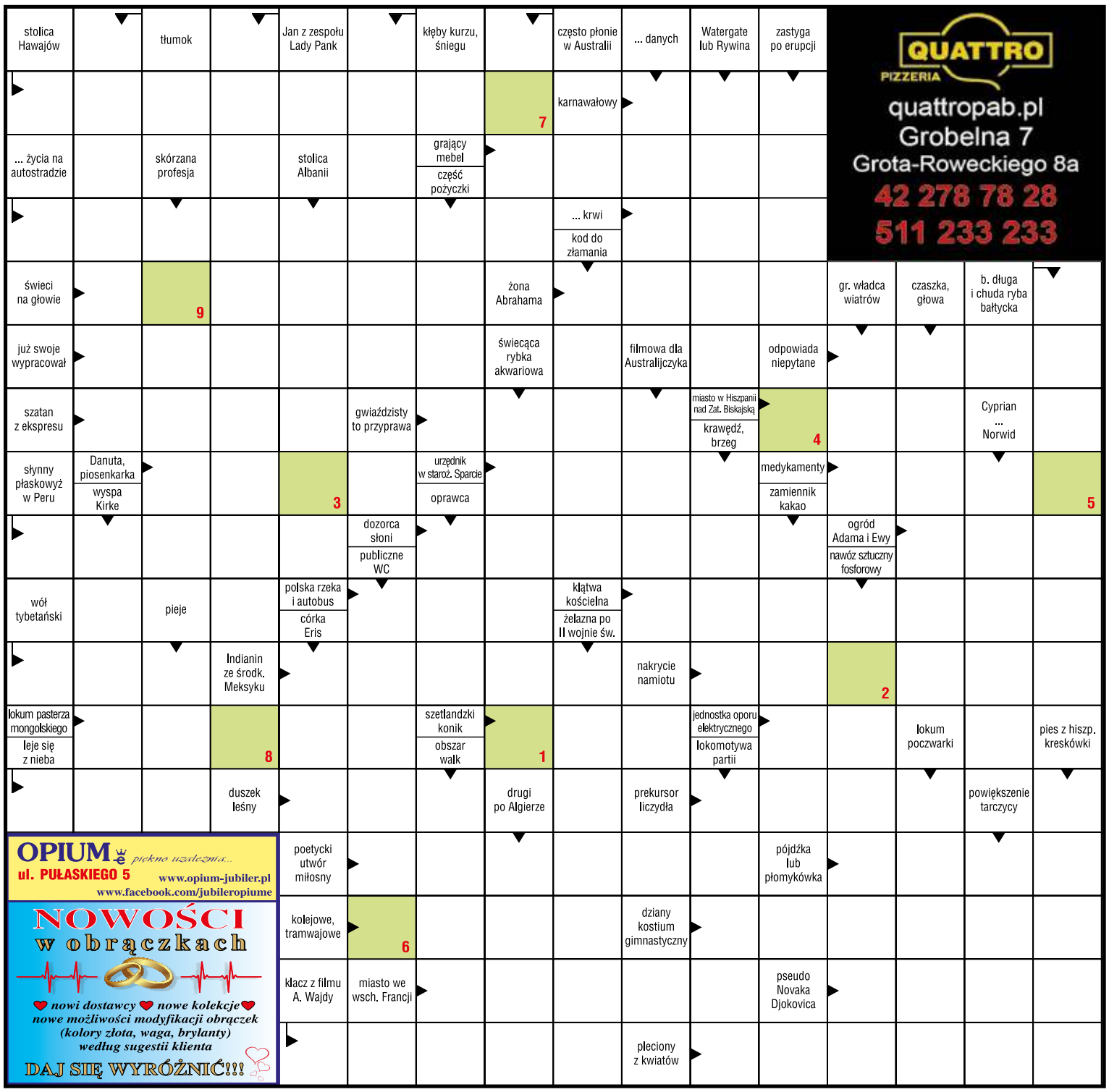

QUATTRO PIZZERIA
quattropab.pl
Grobelna 7
Grota-Roweckiego 8a
42 278 78 28
511 233 233

OPIUM piękno uzależnia...
ul. PUŁASKIEGO 5
www.opium-jubiler.pl
www.facebook.com/jubileropiume
NOWOŚCI w obrączkach
nowi dostawcy nowe kolekcje
nowe możliwości modyfikacji obrączek
(kolory złota, waga, brylanty)
według sugestii klienta
DAJ SIĘ WYRÓŻNIĆ!!!

KRZYŻÓWKA ŻP

KUPON 2

Litery z pól oznaczonych cyframi dadzą hasło, które jest rozwiązaniem krzyżówki.

Jeśli wiesz, co chcesz wygrać, wypełnij odpowiednie kupony i dołącz do kuponu krzyżówki. Postaramy się spełnić Twoje życzenie.

Rozwiązania prosimy dostarczać do redakcji: ***Życie Pabianic*, Stary Rynek 7.** Czekamy do **24 stycznia 2020 r**.

imię, nazwisko

adres

Kupon o wartości 30 zł na zakupy w sklepie ze zdrową żywnością **Milena**

imię, nazwisko

adres

Talon na zakupy o wartości 50 zł — perfumeria OPIUM piękno uzależnia ul. Pułaskiego 5

imię, nazwisko i adres

Kupon o wartości 25 zł na pizzę — QUATTRO PIZZERIA

Rozwiązania

Hasło krzyżówki z nr. 52 brzmi: **HISZPANIA.**

Talon o wartości 50 zł do Opium przy ul. Pułaskiego 5 otrzymuje **Ewa Knopf** (ul. „Grota" Roweckiego 26).

Kupon o wartości 30 zł na zakupy w sklepie ze zdrową żywnością Milena przy ul. Orlej 24 trafi do **Moniki Szumigaj** (Petrykozy 33) i **Mateusza Błońskiego** (ul. Orzechowa 14).

Kupon o wartości 25 zł na pizzę do Quattro przy ul. Grobelnej 7 otrzymuje **Izabela Świtoniak** (ul. Wajsówny 15 m. 13) i **Katarzyna Plesińska** (ul. Armii Krajowej 7).

Kupon na dowolną dużą pizzę i napój do Da Grasso przy ul. 20 Stycznia 60 otrzymuje **Beata Kwasek** (ul. 3 Maja 3 m. 20).

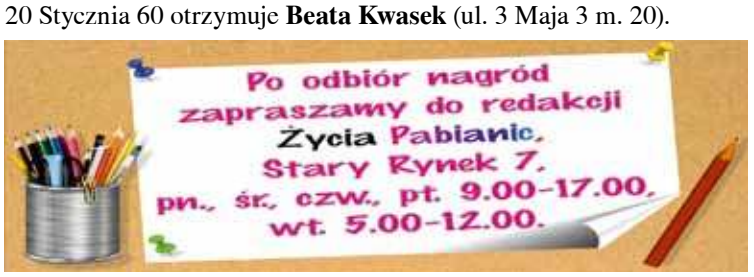

HOROSKOP

BARAN (21.03 – 19.04)
Aura nie sprzyja ryzykownym interesom i decyzjom, z których trudno się wycofać. Bądź wierny swoim zasadom, a uporasz się z wyzwaniami.

BYK (20.04 – 20.05)
Nowe pomysły spotkają się z uznaniem, będziesz wszędzie mile widziany. Aura sprzyja zawieraniu zgody i nawiązywaniu nowych znajomości oraz załatwianiu spraw urzędowych.

BLIŹNIĘTA (21.05 – 21.06)
Przyjaciele i znajomi zajmą cię swoimi sprawami, poproszą o radę i wsparcie. Wybierz się na zakupy, a uda ci się spełnić marzenie bliskiej osoby.

RAK (22.06 – 22.07)
Zajmij się na poważnie rachunkami. Zaplanuj, jak zainwestować oszczędności. Możesz odkryć ciekawą ofertę kredytu.

LEW (23.07 – 22.08)
Będziesz bronić się przed niesprawiedliwymi opiniami i zleceniami, które są nudne i nieopłacalne. Odpocznij.

PANNA (23.08 – 22.09)
Będziesz pewny siebie i odważny. Intuicja i szczerość pomogą ci w osiągnięciu wymarzonego sukcesu.

WAGA (23.09 – 22.10)
Czekają cię inspirujące zadania. Będziesz komuś pomagać, a nawet poświęcać się dla dobra ogółu. Nie obiecuj jednak zbyt wiele.

SKORPION (23.10 – 21.11)
Będziesz mieć szczęście w kontaktach z ludźmi. Bądź szczery i otwarty na nowe propozycje. Nie rezygnuj pochopnie ze swoich marzeń.

STRZELEC (22.11 – 21.12)
W sprawach, które dotyczą miłości, bądź dyskretny. Ktoś może poczuć się urażony zbyt otwartym pytaniem.

KOZIOROŻEC (22.12 – 19.01)
Ludzie będą ci życzliwi. Warto zadbać o siebie. Możesz liczyć na ciekawe wiadomości od przyjaciół, których dawno nie widziałeś.

WODNIK (20.01 – 18.02)
Zajmiesz się sprawami rodzinnymi. Zapragniesz coś zmienić w podziale obowiązków lub przebudować cały dom.

RYBY (19.02 – 20.03)
Możesz liczyć na dobre wiadomości. Sprawy sąsiedzkie będą dla Ciebie ważniejsze niż zazwyczaj.

Dane osobowe uczestników konkursu w zakresie: imię i nazwisko, adres zamieszkania będą przetwarzane przez organizatora konkursu, tj. wydawcę „*Życia Pabianic*" z siedzibą w Pabianicach 95–200, Stary Rynek 7 w celu realizacji umowy przystąpienia do konkursu i jego prawidłowego przeprowadzenia. Gwarantujemy prawo wglądu do swoich danych osobowych oraz ich poprawiania, jak również żądania zaprzestania przetwarzania danych. Podanie danych jest dobrowolne, lecz ich brak uniemożliwia otrzymanie nagrody. Przysyłając lub przynosząc do redakcji wypełnione kupony uczestnicy wyrażają zgodę na opublikowanie, w przypadku wygranej, imienia, nazwiska i adresu na łamach tygodnika *ŻP* w ramach rozwiązania konkursu.

eprasa.pl e91771f5d5

KRONIKA Towarzyska

Marcin Różalski – były zawodowy kick–boxer, mistrz świata w mieszanych sztukach walki (na zdjęciu – pierwszy z lewej), polubił Pabianice. Niedawno pojawił się u nas, zaproszony przez nauczyciela wychowania fizycznego II LO, **Andrzeja Papugę**. Były bokser, który zbiera karmę dla zwierząt ze schronisk, ma w Pabianicach pomocników (zebrali już 300 kg karmy), obiecał rychło wrócić nad Dobrzynkę.

Żaden radny powiatowy nie cieszył się z noworocznego prezentu tak, jak **Waldemar Flajszer** (na zdjęciu z lewej obok radnego **Marcina Wolskiego**). To dlatego, że prezentem była książka o wybitnych pabianiczanach. Jako nauczyciel Flajszer od razu docenił dar, promiennie się uśmiechając na myśl o dobrej lekturze.

Cała sala śpiewała w niedzielę przebój „Orkiestry dęte", gdy do Ksawerowa zawitała piosenkarka **Halina Kunicka** (na zdjęciu), teściowa **Anny Marii Jopek**. Gwiazda estrady, która sprzedała ponad milion płyt z piosenkami: „Orkiestry dęte", „To były piękne dni", „Niech no tylko zakwitną jabłonie", dała występ w ksawerowskim domu kultury. Wiemy, że Halina Kunicka przyjechała z Warszawy pociągiem. Choć liczy sobie 81 lat, doskonale zniosła trudy podróży i koncertu w sali pełnej publiki. Występowała – jak za dawnych lat – w skórzanych spodniach i pięknym kapeluszu. Gwiazda była zachwycona scenografią (z udziałem instrumentów dętych), przygotowaną przez panią Agatę.

ALEKSANDRA SHELTON (dawniej Socha) – pabianiczanka, obecnie Amerykanka i reprezentantka USA w walkach na szable – niespodziewanie pojawiła się w ojczyźnie, z którą niedawno zerwała. Widziano ją w warszawskim hotelu, wraz z mężem i synkiem (2,5 roku) o imieniu Henry. Do stolicy na spotkanie z córką i wnukiem miała dojechać z Pabianic mama Oli – Bronisława Socha, emerytowana nauczycielka gimnastyki w szkołach nad Dobrzynką.

Mąż Oli paradował po Warszawie ubrany w mundur oficera US Army, bo w Ministerstwie Obrony Narodowej odbierał srebrny medal dla sojusznika Wojska Polskiego.

Ola (37 lat) przez kilka lat też była żołnierzem i nosiła (rzadko) mundur polskiej armii (na zdjęciu). Oficjalnie służyła w Batalionie Zabezpieczenia Dowództwa Wojsk Lądowych oraz w Centrum Szkolenia Łączności. Głównie po to, by dostawać pieniądze na uprawianie sportu i startowanie w międzynarodowych zawodach wojskowych. Zdjęć z ćwiczeń na poligonie nie widzieliśmy. Nazywała się wtedy Szelągowska i była żoną innego Amerykanina – żołnierza frontowego, z którym ostatecznie wzięła rozwód.

Pani Shelton (przed laty mistrzyni Europy) bardzo chce pojechać na piąte w swym życiu igrzyska olimpijskie (w Tokio) i walczyć tam pod flagą Stanów Zjednoczonych. Ale raczej nie powalczy, bo zadarła z Polskim Komitetem Olimpijskim i zobaczyła figę z makiem (zamiast zgody na zmianę barw narodowych). A na kolejnych igrzyskach liczyłaby sobie 41 lat, czyli trochę mniej niż ciągle czynny japoński skoczek narciarski Noriaki Kasai.

Radne powiatowe: **Jadwiga Gryzlowa** (nauczycielka) i **Ewa Lewandowska** (anglistka) nie powinny razem siedzieć na sesji RP. Powód? Bo gadają.

Na pożegnaniu **Floriana Wlaźlaka** pojawił się także **Jarosław Cichosz** – były wiceprezydent Pabianic (2007–2011), dziś dyrektor w sklepach Komfort. Ten 42–letni doktor inżynier przytargał emerytowi… obraz Matki Boskiej Rodzinnej. To w hołdzie dla swego pierwszego szefa, bo w latach 2003–2007 młodziutki wówczas Cichosz dostał robotę w Zakładzie Energetyki Cieplnej. Z prezesa Wlaźlaka brał przykład do tego stopnia, że też… doczekał się trojga dzieci: dwóch córek i syna.

Siłacze (zapaśnicy) pabianickiego PTC pokazali się w towarzystwie… kociaków. Zrobili tak na zdjęciach do kalendarza na 2020 rok. Dachowce i rasowe koty, jakie im towarzyszą, to podopieczni fundacji „Miauczykotek". Z kotami wystąpili: **Michał Dybka, Mateusz Domagała, Jakub Błachowicz, Artur Pik, Jakub Makowski, Piotr Ludwiczak, Adam Cuchała, Jakub Didoch, Wiktor Powalski, Miłosz Domagała, Mariusz Nikiel, Przemysław Raźny**. Dla trenera Waldemara Sawosza zabrakło miesiąca w kalendarzu, bo 2020 rok ma ich tylko dwanaści.

Emerytowany prezes **Florian Wlaźlak** na uroczyste pożegnanie z pracą zawodową zaprosił **żonę** (oboje na zdjęciu) i wszystkie swoje dzieci (troje). Przyjechał nawet syn **Włodzimierz Wlaźlak** – przed laty radny miejski, a dziś członek zarządu sieci handlowej Lidl Polska (pracuje tam już 17. rok).

eprasa.pl e91771f5d5

Pobiegliśmy dla orkiestry

foto: Kamil Misiek

250 zawodników wzięło udział w biegu „Policz się z cukrzycą i ucz się pierwszej pomocy”.

Bieg w naszym mieście zorganizowano czwarty raz.

– Mamy już trzeci pamiątkowy medal z tego biegu. Było jak zawsze super. Jest dobra idea, a przy okazji trzeba się zmobilizować i pobiec – mówili **Ewa** i **Tomasz Frejlichowie.**

Duża rywalizacja była wśród chodzących z kijami nordic walking. Tym razem **Piotr Olejniczak**, wielokrotny pabianicki mistrz, stanął na drugim podium.

– To nie ma znaczenia. Jest dobre towarzystwo i miła atmosfera, a do tego szczytny cel – powiedział.

W kategorii panów wygrał **Sławomir Kacprzak**. 3. miejsce zajął **Marek Kosecki.** Wśród pań chodzących z kijami nordic walking na podium stanęły: 1 miejsce – **Anna Ścibut**, 2. miejsce – **Agnieszka Krawętek**, 3. miejsce – **Agnieszka Golus**.

Wśród biegaczek wygrały: 1. miejsce – **Aneta Goździk–Zaręba**, 2. miejsce – **Beata Światłowska**, 3. miejsce – **Katarzyna Ceran**. Wśród panów na podium uplasowali się: 1. miejsce – **Michał Pabich**, 2. miejsce – **Adam Olkusz**, 3. miejsce – **Łukasz Michalak**. (kate)

eprasa.pl e91771f5d5