Najwięcej informacji z KRASNEGOSTAWU i powiatu KRASNOSTAWSKIEGO

nowy tydzień
tygodnik lokalny

ISSN 1895-2992

Nr 21 (1012) 26 maja - 1 czerwca 2025 ISSN 1895-2992 Nr indeksu 00204684 Nakład 14999 egz. CENA: 5,00 zł w tym VAT 5%

TELEWIDZ

Z programem TV na cały tydzień

Nie u nas takie numery

Wciskał dolce policjantom

str. 2

WYBORY PREZYDENCKIE 2025

Chełm Trzaskowskiego, powiaty Nawrockiego

str. 3

ŁOPIENNIK GÓRNY. Dyplomy i wyróżnienia dla lokalnych artystów

Docenili ludowych twórców

str. 17

ŻÓŁKIEWKA. Ktoś puścił plotkę i…

Do Żółkiewki wrócił niepokój

str. 16

KRASNYSTAW

Strażacy z medalami i awansami

str. 4

KRAŚNICZYN

Dotacje dostali, ale zrezygnowali

Gmina Kraśniczyn dostała prawie 250 tys. zł dotacji na renowację cmentarza wojennego i jego ogrodzenia w Starej Wsi, ale ostatecznie zrezygnowała z inwestycji. – Zabrakło uporu, staranności – krytykuje Monika Grzesiuk, była wójt gminy Kraśniczyn, która przegrała w ostatnich wyborach z obecnym włodarzem gminy Janem Chorągiewiczem.

str. 2

KRASNYSTAW. Na Chmielaki w kolejce

Koczowali przed urzędem

W ostatnią środę pod krasnostawskim ratuszem utworzyła się spora kolejka, a niektóre osoby nawet miały ze sobą... krzesełka – poinformował nas jeden z Czytelników z Krasnegostawu. - Myśleliśmy, że to jakiś protest czy pikieta – mówi. Okazało się, że to żadna akcja, a… kolejka zainteresowanych kupnem miejsc handlowych podczas Chmielaków, które odbędą się w dniach 22-24 sierpnia. Program imprezy i jej gwiazdy są już zaklepane.

str. 17

GMINA KRASNYSTAW

Szkoła w Krupem świętowała...

str. 4

ŁOPIENNIK GÓRNY

Konsultowali kolejne wiatraki

str. 5

RUDNIK. Petycja spełniona. Do Płonki Poleśnej dojedziemy po asfalcie

Mieszkańcom obrzeży też asfalt się należy

str. 5

HURTOWNIA ELEKTRYCZNA
ARNO
Krasnystaw, ul. Miodowa 3, tel. 82 576 67 89
INSTALACJE FOTOWOLTAICZNE
• Inwertery
• Panele
• Akcesoria
energia ze słońca

Ocieplenie celulozą
naprawy cieplne poddaszy
GAŁ-BUD
tel. 574 286 277
galbud75@gmail.com
ocieplanieceluloza.pl

GORZKÓW

Będzie droga i oszczędności

str. 4

eprasa.pl e9ca60f16e

Nie u nas takie numery

Wciskał dolce policjantom

Policjanci z krasnostawskiej drogówki zatrzymali kierującego, który wyprzedzał inny pojazd na skrzyżowaniu oraz przekroczył dopuszczalną prędkość. 56-letni kierowca Fiata, chcąc uniknąć wysokiego mandatu, próbował wręczyć policjantom łapówkę. Zamiast mandatu teraz może trafić do więzienia.

Policjanci z Wydziału Ruchu Drogowego KPP w Krasnymstawie patrolując w ubiegły poniedziałek drogę w miejscowości Bończa około godziny 11:20 zauważyli kierującego samochodem marki Fiat, który wyprzedził innym pojazd na skrzyżowaniu a chwilę później przekroczył dopuszczalną prędkość. - Policjanci zatrzymali kierującego do kontroli – mówi młodszy aspirant **Anna Chuszcza,** rzecznik KPP w Krasnymstawie. – Okazało się nim 56-letni obywatel Ukrainy. Za popełnione wykroczenia mundurowi nałożyli na mężczyznę mandat w wysokości 2600 złotych. Mężczyzna chcąc uniknąć tak wysokiego mandatu usiłował wręczyć policjantom 200 dolarów w zamian za odstąpienie od ukarania.

56-latek został zatrzymany i trafił do policyjnej celi. Wkrótce usłyszy zarzuty. Za próbę przekupstwa, grozi mu nawet do 10 lat więzienia.

rd, źródło i fot. KPP w Krasnymstawie

OGŁOSZENIE WÓJTA GMINY KRASNYSTAW

o przystąpieniu do sporządzenia zmiany miejscowego planu zagospodarowania przestrzennego Gminy Krasnystaw w obrębie geodezyjnym Czarnoziem, Siennica Nadolna, Zakręcie Kolonia z zastosowaniem postępowania uproszczonego

Na podstawie art. 27b ust. 4 pkt 1 w związku z art. 8h ust. 1 ustawy z dnia 27 marca 2003 r. o planowaniu i zagospodarowaniu przestrzennym (Dz. U. z 2024 r. poz. 1130 z późn. zm.) oraz zgodnie z art. 39 ust. 1, w związku z art. 46 ust. 1 pkt 1 oraz art. 54 ust. 2 i ust. 3 ustawy z dnia 3 października 2008 r. o udostępnianiu informacji o środowisku i jego ochronie, udziale społeczeństwa w ochronie środowiska oraz o ocenach oddziaływania na środowisko (Dz. U. z 2024 r. poz. 1112 z późn. zm.)

INFORMUJĘ

o przystąpieniu do sporządzenia zmiany miejscowego planu zagospodarowania przestrzennego Gminy Krasnystaw uchwalonego uchwałą Nr XIII/91/2003 (Dz. Urz. Woj. Lubelskiego z 2004r. Nr 42 poz. 868) w obrębie Czarnoziem - dla części działki nr 40/3, 41, 45/1, 48, 52/6, 53/1, w obrębie Siennica Nadolna - dla części działki nr 751, obrębie Zakręcie Kolonia - dla części działki 4/4, 4/6, 5/3, 5/2, 6/2, 7/1, 7/2, 9/9 z zastosowaniem postępowania uproszczonego.

Zmiana planu obejmuje obszar o powierzchni ok.17,7 ha i dotyczy wyłącznie lokalizacji instalacji odnawialnych źródeł energii – instalacji fotowoltaicznych.

Z niezbędną dokumentacją sprawy można zapoznać się w siedzibie Urzędu Gminy Krasnystaw, ul. M. Konopnickiej 4, 22-300 Krasnystaw, w pokoju nr 205.

Zgodnie z art. 8a ust. 1 ustawy o planowaniu i zagospodarowaniu przestrzennym w związku z przetwarzaniem przez Wójta Gminy Krasnystaw danych osobowych, uzyskanych w toku prowadzenia postępowań dotyczących sporządzania aktów planistycznych, prawo, o którym mowa w art. 15 ust. 1 lit. g rozporządzenia Parlamentu Europejskiego i Rady (UE) 2016/679 z dnia 27 kwietnia 2016 r. w sprawie ochrony osób fizycznych w związku z przetwarzaniem danych osobowych i w sprawie swobodnego przepływu takich danych oraz uchylenia dyrektywy 95/46/WE (ogólne rozporządzenie o ochronie danych), przysługuje, jeżeli nie wpływa na ochronę praw i wolności osoby, od której dane te pozyskano.

KRAŚNICZYN

Dotacje dostali, ale zrezygnowali

Gmina Kraśniczyn dostała prawie 250 tys. zł dotacji na renowację cmentarza wojennego i jego ogrodzenia w Starej Wsi, ale ostatecznie zrezygnowała z inwestycji. – Zabrakło uporu, staranności – krytykuje Monika Grzesiuk, była wójt gminy Kraśniczyn, która przegrała w ostatnich wyborach z obecnym włodarzem gminy Janem Chorągiewiczem.

fot. www.upadli.wordpress.com

Cmentarz wojenny w Starej Wsi

Podczas poprzedniej kadencji, gdy wójtem była **Monika Grzesiuk,** Kraśniczyn złożył kilka wniosków o dofinansowanie inwestycji w ramach Rządowego Programu Odbudowy Zabytków. Przeszły trzy z nich: modernizacja kościoła i dzwonnicy w Bończy (wnioskowana kwota – 686 tys. zł), renowacja cmentarza wojennego w Starej Wsi (98 tys. zł), a także remont ogrodzenia cmentarza wojennego w Starej Wsi (147 tys. zł).

– Środki te były już na koncie gminy, po wyborach należało tylko ogłosić w imieniu proboszczów przetarg w przypadku Bończy i zapytania ofertowe w przypadku Starej Wsi. Postępowania te na drodze upoważnienia od Parafii realizowała gmina – przypomina Grzesiuk.

Renowacja kościoła i dzwonnicy w Bończy została zrealizowana. Inwestycję, kosztem 638 tys. zł, wykonała wyłoniona w przetargu firma Henmax z Zamościa. Prac na i wokół cmentarza w Starej Wsi nie przeprowadzono i gmina musiała zwrócić niewykorzystane dotacje.

W połowie 2024 r., gdy wójtem Kraśniczyna był już Jan Chorągiewicz, gmina owszem ogłosiła stosowne postępowania przetargowe dotyczące obu inwestycji, ale po kilku tygodniach je unieważniła z powodu braku ofert. Postępowań nie powtórzono. – Zabrakło uporu, staranności. W przypadku tych środków jest wiele możliwości, można było np. zmienić zakres prac i zamiast cmentarza zrobić coś w parafii, oczywiście po akceptacji Banku Gospodarstwa Krajowego (Rządowy Program Odbudowy Zabytków realizowany jest poprzez promesy inwestycyjne udzielane przez BGK – przyp. red). Takie zmiany robiliśmy w poprzedniej kadencji – zauważa Grzesiuk, dziwiąc się, że nowe władze gminy tak łatwo zrezygnowały z prawie ćwierć miliona złotych.

O komentarz w sprawie poprosiliśmy władze gminy Kraśniczyn. – W odpowiedzi na zapytanie dotyczące planowanej renowacji cmentarza wojennego z ogrodzeniem w Starej Wsi, uprzejmie informujemy, że zadanie nie zostało dotychczas zrealizowane z uwagi na brak ofert w postępowaniu przetargowym z dnia 26 sierpnia 2024 r. – odpisała nam jedynie **Anna Mróz,** zastępca wójta gminy. **(kg)**

KRASNYSTAW

Robi wrażenie, daje wytchnienie. Ogród Biblijny otwarty dla każdego

Ogród Biblijny im. Jana Pawła II w Krasnymstawie właśnie został udostępniony do zwiedzania i spacerowania. Wędrówka jego alejkami to prawdziwa uczta dla oka, nosa i ducha.

Już można zwiedzać Ogród Biblijny im. Jana Pawła II

Tuż przy kościele św. Franciszka Ksawerego w Krasnymstawie znajduje się ponad 3-hektarowy ogród, który łączy symbolikę Pisma Świętego z bogactwem roślin, dziełami sztuki i historią lokalną. - Od Drogi Krzyżowej przez chińskie i japońskie ogrody, po miejsca pamięci, każdy krok to spotkanie z przesłaniem - mówi **Magdalena Górecka** z Urzędu Miasta Krasnystaw.

Pomysłodawcą i założycielem Ogrodu Biblijnego im. Jana Pawła II był ks. prałat **Henryk Kapica**, były proboszcz parafii pod wezwaniem św. Franciszka Ksawerego. Oficjalne otwarcie obiektu miało miejsce 17 czerwca 2012 roku. W ogrodzie znajduje się około 100 gatunków roślin biblijnych. Przy każdej można znaleźć tabliczkę z nazwą polską i łacińską, cytat z pisma świętego oraz kilka zdań o danej roślinie. Obfituje on w niespotykane w Polsce rośliny (w tym m.in. „krzew gorejący" i wierzbę babilońską). Na zimę wiele roślin przenoszonych jest do wnętrza kolegium pojezuickiego i kościoła, gdzie temperatura jest dla nich bardziej zbliżona do naturalnej. W Ogrodzie im. Jana Pawła II znajduje się też wyodrębniona część poświęcona św. Franciszkowi Ksaweremu. Została ona zaaranżowany zgodnie ze sztuką Japonii i Chin. Centrum tej części Ogrodu zajmuje kapliczka w stylu chińskim. Kompozycję dopełniają m.in. rośliny: metasekwoja chińska, wierzba mandżurska, złotolin japoński, magnolia gwiaździsta i klony palmowe. Ostatnia część Ogrodu poświęcona jest błogosławionemu księdzu Zygmuntowi Pisarskiemu, od jakiegoś czasu patronowi miasta Krasnystaw. Jego centrum stanowi kapliczka w stylu staropolskim.

Do niedawna zwiedzanie Ogrodu przez zwykłych mieszkańców było praktycznie niemożliwe. Teraz to się zmieniło. Od kilku dni Ogród jest dostępny dla wszystkich do końca września. Na razie tylko w soboty i niedziele w godzinach 9-17, a w lipcu i sierpniu także od poniedziałku do piątku (też od 9 do 17). Wstęp jest wolny, na terenie Ogrodu znajduje się jednak skrzynka, do której można wrzucać dowolne datki. Na terenie obowiązuje: zakaz spożywania alkoholu i narkotyków, zakaz zrywania roślin i owoców, zakaz wprowadzania psów, zakaz śmiecenia i zakłócania ciszy.

(kg)

nowy tydzień tygodnik lokalny

NOWY TYDZIEŃ. TYGODNIK LOKALNY Ukazuje się w poniedziałki na terenie powiatów: chełmskiego, krasnostawskiego i włodawskiego
WYDAWCA: Grupa Medialna ITM Sp. z o.o. ul. Bramowa 6, 20-111 Lublin, Prezes zarządu - Marcin Futyma
REDAGUJE ZESPÓŁ: redaktor naczelny - Marcin Futyma, zastępca redaktora naczelnego - Piotr Morlewski; dziennikarze - Paulina Ciesielska, Bogumił Fura, Magdalena Hawryluk,Karol Garbacz, Katarzyna Głaz, Bogumił Mikulski e-mail: redakcja@nowytydzien.pl
DZIAŁ REKLAM I OGŁOSZEŃ: Bożena Weremko - kierownik e-mail: reklama@nowytydzien.pl
DRUK: Agora S.A., ul. Daniszewska 27, 03-230 Warszawa

Redakcja / Biuro reklam i ogłoszeń: 22-100 Chełm, ul. Lwowska 14 (II p.) tel. 82 565 44 44

/redakcja nie ponosi odpowiedzialności za treść ogłoszeń i reklam/

PRENUMERATA realizowana przez POCZTĘ POLSKĄ S.A.:
Zamówienia prenumeraty „Nowego Tygodnia" można składać
• na stronie internetowej: **prenumerata.poczta-polska.pl**
• w każdym urzędzie pocztowym lub u listonosza.

PRENUMERATA realizowana przez GARMOND PRESS:
Zamówienia na prenumeratę można składać przez stronę internetową **www.poczyta.pl** z odbiorem w wybranej placówce pocztowej. Ewentualne pytania prosimy kierować na adres e-mail: **prenumerataprasy@poczyta.pl** lub dzwoniąc pod numer 12 422 14 85 w dni powszednie w godzinach 8-18. Koszty połączenia według taryfy operatora.

Informacja dla Ogłoszeniodawców (osób fizycznych) i Uczestników konkursów
Administratorem Państwa danych osobowych jest Grupa Medialna ITM Sp. z.o.o. (adres: ul. Bramowa 6, 20-111 Lublin). Podanie danych osobowych jest dobrowolne. Celem przetwarzania danych osobowych jest realizacja świadczonych przez Administratora usług oraz cele marketingowe. Podstawą przetwarzania danych osobowych jest zgoda osoby, której dane dotyczą. Odbiorcami danych osobowych mogą być podmioty współpracujące z administratorem. Osoba, której dane osobowe dotyczą, ma prawo wycofania zgody w dowolnym momencie. Dane osobowe będą przetwarzane przez czas niezbędny do realizacji celu, w jakim są przetwarzane. Osoba, której dane osobowe dotyczą, ma prawo do żądania od Administratora dostępu do swoich danych osobowych, ich sprostowania, usunięcia lub ograniczenia przetwarzania, prawo przenoszenia danych osobowych oraz prawo wniesienia skargi do organu nadzorczego - Prezesa Urzędu Ochrony Danych Osobowych.
Szczegóły zamieszczone są w *Polityce prywatności* na stronie internetowej - www.nowytydzien.pl

eprasa.pl e9ca60f16e

WYBORY PREZYDENCKIE 2025. I tura za nami

Chełm Trzaskowskiego, powiaty Nawrockiego

W drugiej turze wyborów prezydenckich, 1 czerwca, zmierzą się Rafał Trzaskowski (KO), który w skali kraju w I turze, 18 maja, zdobył 31,36 proc. głosów i popierany przez PiS Karol Nawrocki, na którego zagłosowało 29,54 proc. wyborców. W województwie lubelskim i w naszych powiatach, poza Chełmem, preferencje wyborców były odmienne.

Na Lubelszczyźnie wygrał **Karol Nawrocki** (39,02 proc.) przed **Rafałem Trzaskowskim** (20,65 proc.), **Sławomirem Mentzenem** z Konfederacji (16,55 proc.), **Grzegorzem Braunem** z Konfederacji Korony Polskiej (9,38 proc. - najlepszy wynik w kraju) i **Szymonem Hołownią** (Polska 2050 - 4,32 proc.), **Adrianem Zandbergiem** (Razem - 3,53 proc.), **Magdaleną Biejat** (Lewica - 2,77 proc.). Pozostała szóstka kandydatów zdobyła poparcie na poziomie 1 i mniej proc.

Trzaskowski wygrywa w Chełmie

W Chełmie głosowało w sumie 27 585 osób. Na Rafała Trzaskowskiego głos oddało 8869 osób (32,15 proc.) a na Karola Nawrockiego 8639 wyborców (31,32 proc.). Trzeci był Sławomir Mentzen, który otrzymał 3742 głosów (13,57 proc.). 2404 głosy i poparcie na poziomie 8,71 proc. uzyskał Grzegorz Braun. Dopiero piątą pozycję zajął Szymon Hołownia z Trzeciej Drogi, na którego głos oddało 1243 mieszkańców miasta (4,51 proc.). Słaby wynik odnotowali kandydaci lewicy. Na Magdalenę Biejat zagłosowało 885 (3,21 proc.), na Adriana Zandberga - 800 osób (2,9 proc.). Pozostali kandydaci uzyskali poparcie na poziomie procenta i poniżej.

Nawrocki triumfuje w powiecie chełmskim

W powiecie chełmskim oddano łącznie 33 8145 głosów. Zdecydowanie tryumfowali kandydaci prawicy. Najwięcej mieszkańców zagłosowało na Karola Nawrockiego – 13 755 (40,68 proc.). Drugi były Sławomir Mentzen, na którego głos oddało 6529 wyborców (19,31 proc.). Kandydat, który wszedł do drugiej tury wyborów prezydenckich, Rafał Trzaskowski, uzyskał w powiecie dopiero trzeci wynik z 5201 głosami (15,38 proc.). Dokonały wynik miał Grzegorz Braun, na którego zagłosowało 4124 osób (12,20 proc.).

Największe poparcie K. Nawrocki uzyskał w gminach Rejowiec Fabryczny oraz Wojsławice. Tam zagłosowało na niego odpowiednio 50,72 proc. i 50,24 proc. wyborców. W większości chełmskich gmin drugie miejsce przypadło Sławomirowi Mentzenowi. Tylko w dwóch – w mieście Rejowiec Fabryczny i w gminie Dubienka – drugi był R. Trzaskowski.

Również w powiecie, kandydaci lewicy nie mogą pochwalić się dużym poparciem. A. Zandberg otrzymał 905 głosów (2,68 proc.), M. Biejat - 883 głosy (2,61 proc.) a na Joannę Senyszyn zagłosowało 225 osób (0,67 proc.).

Dla ciekawostki wśród pacjentów szpitala w Chełmie wygrał K. Nawrocki zdobywając 63 głosy. 33 pacjentów zagłosowało na R. Trzaskowskiego a 16 na S. Mentzena. Kandydat PiS miał też nieznaczną przewagę wśród pensjonariuszy Domu Pomocy Społecznej w Nowinach. 28 mieszkańców DPS zagłosowało na Nawrockiego a 20 na Trzaskowskiego. 15 głosów dostał Mentzen a 9 Hołownia.

Powiat krasnostawski cały dla Nawrockiego

W całym powiecie zdecydowanie wygrał Karol Nawrocki, na którego zagłosowało 11 852 wyborców (40,91 procent). Drugie miejsce zajął Rafał Trzaskowski (5681 głosów, 20,02 procent), a trzecie Sławomir Mentzen (4913 głosów, 17,31 procent). Czwarty był Grzegorz Braun (8,89 procent), a piąty Szymon Hołownia (3,86). Kolejne miejsca zajęli: Adrian Zandberg (3,09) i Magdalena Biejat (2,58), a pozostali kandydaci mieli poparcie poniżej 1 proc.

W samym **MIEŚCIE KRASNYSTAW** również wygrał Nawrocki, ale z minimalną przewagą nad Trzaskowskim (32,25 do 31,12). Trzecie miejsce zajął Mentzen (14,19), czwarte Braun (7,41), a piąte Hołownia (4,28). A tak głosowano w poszczególnych gminach powiatu krasnostawskiego (w nawiasie poparcie w procentach pierwszych pięciu kandydatów):

GMINA KRASNYSTAW: 1. Nawrocki (39,89), 2. Mentzen (19,13), 3. Trzaskowski (17,98), 4. Braun (9,88), 5. Hołownia (3,89); **FAJSŁAWICE:** 1. Nawrocki (50,59), 2. Mentzen (17,93), 3. Braun (9,52), 4. Trzaskowski (9,22), 5. Hołownia (4,1); **GORZKÓW**: 1. Nawrocki (43,48), 2. Mentzen (18,91), 3. Trzaskowski (16,01), 4. Braun (9,42), 5. Hołownia (3,56**); IZBICA**: 1. Nawrocki (44,98), 2. Mentzen (17,71), 3. Trzaskowski (15,77), 4. Braun (10,13), 5. Hołownia (3,39); KRAŚNICZYN: 1. Nawrocki (42,55), 2. Mentzen (18,69), 3. Trzaskowski (16,57), 4. Braun (8,91), 5. Hołownia (3,99); **ŁOPIENNIK GÓRNY**: 1. Nawrocki (49,91), 2. Mentzen (18,19), 3. Trzaskowski (12,56), 4. Braun (9,70), 5. Zandberg (2,81); **RUDNIK**: 1. Nawrocki (45,85), 2. Mentzen (20,56), 3. Trzaskowski (13,86), 4. Braun (8,23), 5. Hołownia (3,50); **SIENNICA RÓŻANA**: 1. Nawrocki (34,14), 2. Trzaskowski (22,10), 3. Mentzen (17,56), 4. Braun (10,56), 5. Hołownia (6,62); **ŻÓŁKIEWKA**: 1. Nawrocki (50,15), 2. Mentzen (19,81), 3. Trzaskowski (12,65), 4. Braun (8,21), 5. Hołownia (2,59).

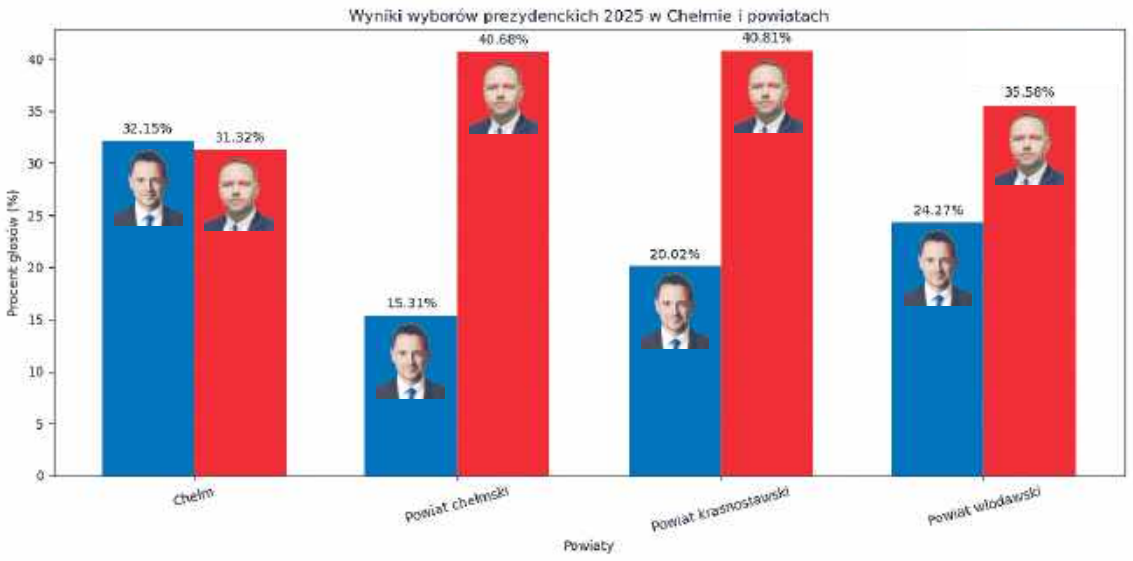

Włodawa dla Trzaskowskiego, reszta powiatu za Nawrockim

W powiecie włodawskim wybory wygrał Karol Nawrocki, ale z poparciem „tylko" 35,5% głosów. Drugi był Rafał Trzaskowski, który w porównaniu do sąsiednich powiatów „zrobił" bardzo dobry wynik, zdobywając 24,27 proc. głosów i wyraźnie wyprzedził Sławomira Mentzena - 15,76%. Czwarty był Grzegorz Braun - 9,41 proc., a piąty Szymon Hołownia - 5, 31 proc.

W samej **Włodawie** zwyciężył jednak R. Trzaskowski, uzyskując 35,56%, a K. Nawrocki zdobył 30,23 proc., dalej byli Mentzen - 11,28 proc., Braun - 6,73 proc. i Hołownia - 5,68 proc.

Z kolei w gminach wiejskich bezkonkurencyjny był kandydat popierany przez PiS. W **Hannie**, Nawrocki zdobył 34,35 proc., Mentzen 20,02 proc., a dopiero trzeci Trzaskowski - 16,39 proc. Podobnie było w gminie **Wyrki**, gdzie Nawrocki zgarnął aż 41,06 proc. głosów, drugi Mentzen 17,69 proc., a trzeci Trzaskowski 17,02 proc. W najmniejszej gminie powiatu - w **Starym Brusie**, przewaga Nawrockiego nad pozostałymi kandydatami była jeszcze wyraźniejsza - Nawrocki 44,93 proc., Mentzen - 17,65 proc., Trzaskowski - 16,07 proc. Z kolei w największej gminie wiejskiej – **Włodawie**, Nawrocki miał nieco ponad 30 proc., za nim był Trzaskowski – 22 proc. i Mentzen - 19,5 proc. W gminach **Hańsk**, **Wola Uhruska** i **Urszulin** zdecydowanym zwycięzcą był K. Nawrocki, uzyskując wszędzie ponad 40% oddanych głosów. Tam o drugie i trzecie miejsce rywalizowali łeb w łeb Trzaskowski z Mentzenem, wymieniając się miejscami.

Przed nami druga tura. Jak 1 czerwca zagłosują mieszkańcy naszego regionu? Przed pięcioma laty, w dogrywce między walczącym o reelekcję **Andrzejem Dudą** (PiS), a **Rafałem Trzaskowskim** (KO), w województwie lubelskim na Dudę zagłosowało 66,31 proc. wyborców, a na Trzaskowskiego 33,69 proc., w Chełmie, Duda wygrał z Trzaskowskim 53,29 proc. do 46,71 proc., w powiecie chełmskim 72,53 proc. do 27,47 proc., w powiecie krasnostawskim 69,41 proc. do 30,59 proc., a we włodawskim 60,75 proc. do 39,25 proc. **(reb, wl, kg)**

KURCZĘTA ODCHOWANE
•Kurki
•Kogutki
•Brojlery
Sprzedaż od marca 2025
Powyżej 50 szt. transport gratis
+ 20 kg paszy dla zamawiającego
Ferma Drobiu Łowcza
Zembrzycki Gabriel
tel. 604 28 32 32

Krystyna BIURO USŁUG TURYSTYCZNYCH
• Wczasy i wycieczki zagraniczne, duży wybór w ciągłej sprzedaży
• Promocje - lato 2025
• Wczasy krajowe
• Kolonie i obozy dla dzieci i młodzieży
• Bilety autokarowe, samolotowe i promowe komunikacji międzynarodowej
Oferty na najnowszej stronie www.krystyna.info
Szczegóły w Biurze KRYSTYNA - Chełm, ul. Lwowska 13A (naprzeciwko pawilonu Chrobry) od poniedziałku do piątku od godz. 9:00 do 17:00 w soboty od godz. 10:00 do 14:00 lub pod nr telefonu 82 565 46 37.
e-mail biuro@krystyna.info tel. 82 565 46 37
Dla naszych Klientów oferujemy bezpłatne miejsce parkingowe vis a vis biura

VANDORUM
Zamieszkaj u siebie w centrum miasta

Biuro Sprzedaży - Lwowska 24, 22-100 Chełm, tel. 518 910 277
slonecznyzakatek.pl

RADIO TAXI FINO 196-22
605 102 222
TAXI POLSKA 19 100 OGÓLNOPOLSKA SIEĆ TAXI
U NAS ZAPŁACISZ KARTĄ
ZAMÓW TAXI
Zamawiasz bezpłatnie: 800 202 802
JEDEN NUMER CAŁA POLSKA 19 100

KASY I DRUKARKI FISKALNE
• Tanie
• Proste
• Małe
• Niezawodne
• Gwarancja
OD RĘKI: ELZAB 1959 POSNET • NOVITUS • INNOVA
TYLKO U NAS! SERWIS FABRYCZNY ELZAB
certyfikat podpisu elektronicznego
BOX PLAN Chełm, ul. ORLICZ-DRESZERA 5
82 565 31 91 www.boxplan.pl

eprasa.pl e9ca60f16e

Most na Wojsławce znów otwarty

KRAŚNICZYN

Most na Wojsławce znów otwarty

Na ten moment kierowcy i mieszkańcy czekali blisko dwa lata - most na rzece Wojsławce w Kraśniczynie znów jest otwarty. Wybudowana prawie od podstaw przeprawa kosztowała gminę 5,2 mln zł, z czego 3,4 mln zł pokryła dotacja z „Polskiego Ładu".

Prace przy moście na rzece Wojsławka, w ciągu ul. Parkowej w Kraśniczynie, wykonane zostały przez Przedsiębiorstwo Robót Inżynieryjnych Most-Tor z Moskorzewa i obejmowały: wykonanie od podstaw nowej konstrukcji mostu, wykonanie płyt przejściowych oraz nawierzchni bitumicznej, wymianę istniejącej nawierzchni na fragmencie ul. Parkowej oraz poszerzenie pasa drogowego, wykonanie zjazdów do posesji oraz oznakowania poziomego. Symbolicznego przecięcia wstęgi nad odnowioną przeprawą dokonali: **Jan Chorągiewicz** – wójt gminy Kraśniczyn, **Maria Szpak** – przewodnicząca Rady Gminy Kraśniczyn, **Józef Mantyka** – zastępca przewodniczącego rady gminy, **Anna Mróz** – wicewójt gminy Kraśniczyn, **Mariusz Malinowski** – sołtys wsi Kraśniczyn, **Andrzej Gierszon** – skarbnik gminy oraz **Agnieszka Romańczuk** – inspektor ds. infrastruktury w gminie Kraśniczyn.

Budowa nowego mostu w ciągu ul. Parkowej w Kraśniczynie rozpoczęła się w połowie 2023 r., jeszcze za kadencji wójt **Moniki Grzesiuk.** Stara przeprawa miała drewnianą konstrukcję. Na czas inwestycji most był zamknięty, a tym samym ulica Parkowa, łącząca dwie drogi wojewódzkie nr 843 i 846, przez kilkanaście miesięcy nieprzejezdna. Teraz kierowcy, a szacuje się, że z przeprawy na co dzień korzysta ok. 1500 pojazdów, mogą odetchnąć z ulgą. **(kg)**

GMINA KRASNYSTAW

Szkoła w Krupem świętowała podwójny jubileusz

W miniony czwartek Zespół Przedszkola i Szkoły Podstawowej w Krupem obchodził 30-lecie istnienia i 20-lecie nadania imienia kardynała Stefana Wyszyńskiego.

Na obchody przybyło wielu znamienitych gości, w tym senator **Józef Zając** i poseł **Anna Dąbrowska-Banaszek.** Społeczność szkolna przygotowała dla nich m.in. prezentację multimedialną ilustrującą historię szkoły, montaż słowno-muzyczny, taniec z szarfami oraz poloneza w wykonaniu zerówkowiczów. Zaprezentowano również film „Jeden dzień z życia szkoły" przygotowany 10 lat temu przez ówczesnych gimnazjalistów. Uroczystości towarzyszył festyn na placu szkolnym. Dziękując za udział w jubileuszowych obchodach dyrektor SP w Krupem **Izabela Józefowska** podkreślała, że szkoła to nie sam budynek, ale przede wszystkim ludzie - nauczyciele, którzy z oddaniem przekazywali i przekazują wiedzę, uczniowie, którzy z ciekawością odkrywali i odkrywają świat, oraz rodzice, którzy wspierali i wspierają placówkę w wychowywaniu młodego pokolenia. – To dzięki tej niezwykłej społeczności szkoła stała się miejscem przyjaznym, inspirującym, otwartym na nowe wyzwania. Przez lata rozwijała się, dostosowując się do zmieniających się potrzeb edukacyjnych i społecznych – mówiła dyrektor Józefowska. **Rd**

ŁOPIENNIK GÓRNY

Krzywe pożegnało druha Stanisława

W sobotę, 24 maja, bliscy, znajomi i wszyscy członkowie OSP w Krzywem po raz ostatni pożegnali druha Stanisława Sadowskiego.

Śp. Stanisław Sadowski zmarł 21 maja w wieku 70 lat. Przez ponad pół wieku działał w Ochotniczej Straży Pożarnej w Krzywem. W jednostce przez wiele lat pełnił funkcję sekretarza i zastępcy naczelnika, i był jednym z najaktywniejszych członków.

– Startował w zawodach pożarniczych. Niemal zawsze był do dyspozycji w czasie uroczystości zarówno kościelnych jak i państwowych czy samorządowych. Mimo że w ostatnich latach stan zdrowia ograniczał możliwości aktywnego uczestnictwa w życiu jednostki, to kiedy tylko mógł brał udział w zebraniach czy innych spotkaniach okolicznościowych – wspominają koledzy druha „Stacha", który za swoją działalność został odznaczony Złotym Medalem Za Zasługi Dla Pożarnictwa. **Rd, fot. OSP KSRG Krzywe**

KRASNYSTAW. Będzie przebudowa ul. Piłsudskiego

Miasto dołoży powiatowi

Rada Miasta Krasnystaw zgodziła się dołożyć Powiatowi Krasnostawskiemu 1 mln zł do przebudowy 714 metrów ul. Piłsudskiego. Ten remont był wyczekiwany od lat. – W końcu się udało – cieszy się Daniel Miciuła, burmistrz Krasnegostawu.

Ul. Piłsudskiego

Na ostatniej sesji miejscy radni podjęli uchwały zmieniające Wieloletnią Prognozę Finansową miasta Krasnystaw oraz uchwałę budżetową miasta na 2025 rok. Najważniejszą kwestią było wsparcie finansowe realizacji przebudowy ul. Piłsudskiego w Krasnymstawie, która jest drogą powiatową, kwotą 1 mln zł.

– Ta długo wyczekiwana przez mieszkańców inwestycja ma zostać zrealizowana przez Starostwo Powiatowe w Krasnymstawie już w tym roku i oprócz przebudowy ulicy uwzględnia także m.in. wykonanie zatoczek postojowych w pobliżu Szkoły Podstawowej nr 4 i I LO. Remont drogi ma być przeprowadzony na odcinku od skrzyżowania z ulicą Konopnicką do skrzyżowania z ulicą Graniczną – mówi **Marcin Wilkołazki**, przewodniczący Rady Miasta Krasnystaw.

W sumie przebudowa obejmie 714 m drogi. Powiat krasnostawski zabezpieczył na ten cel w tegorocznym budżecie 4 mln zł.

– W końcu się udało! – komentuje **Daniel Miciuła**, burmistrz Krasnegostawu. – Dziękuję radnym za 13 głosów „za" przy jednym wstrzymującym się. Modernizacja ul. Piłsudskiego staje się faktem. Wielkie gratulacje dla starostwa za determinację i zaangażowanie. Współpraca popłaca – podsumowuje Miciuła. **(kg)**

KRASNYSTAW

Strażacy z medalami i awansami

W czwartek, 22 maja, na placu Komendy Powiatowej Państwowej Straży Pożarnej w Krasnymstawie odbyła się uroczysta zbiórka z okazji powiatowych obchodów Dnia Strażaka. Tradycyjnie, były podziękowania, gratulacje, awanse, odznaczenia i nagrody.

Wręczali je gospodarz uroczystości, komendant powiatowy PSP w Krasnymstawie st. kpt. **Kamil Bereza** oraz st. bryg. **Marek Chwalczuk** – zastępca komendanta wojewódzkiego PSP w Lublinie. Brązową Odznakę „Zasłużony dla Ochrony Przeciwpożarowej" otrzymali: st. asp. **Marcin Manachiewicz** i st. ogn. **Tomasz Smyl**, Brązową Odznakę „Zasłużony dla pożarnictwa województwa lubelskiego" otrzymał dh **Paweł Belniak**, Złotym Medalem „Za Zasługi dla Pożarnictwa" odznaczony został dh **Stanisław Baran**, Srebrnym Medalem „Za Zasługi dla Pożarnictwa" odznaczona została dh-a **Magdalena Kozorys**, Brązowy Medal „Za Zasługi dla Pożarnictwa" odebrali z kolei: dh **Ireneusz Czwórnóg**, dh **Mateusz Wiatrzyk** i dh **Paweł Kucharczyk**. Dyplom Komendanta Głównego Państwowej Straży Pożarnej z okazji trzydziestolecia utworzenia krajowego systemu ratowniczo-gaśniczego w imieniu krasnostawskiej komendy odebrał st. kpt. **Kamil Bereza**, a w imieniu Jednostki Ratowniczo-Gaśniczej mł. bryg. **Tomasz Wesołowski.**

Awanse na wyższe stopnie służbowe: na stopień starszego brygadiera - bryg. Paweł Belniak, na stopień młodszego brygadiera – st. kpt. **Tomasz Wesołowski**, na stopień kapitana – mł. kpt. **Piotr Czemerys** i mł. kpt. **Marcin Kwaśniewski**, na stopień młodszego kapitana – asp. **Tomasz Kozorys** i asp. **Bartosz Skrzypek**, na stopień aspiranta – mł. asp. **Grzegorz Kwaśniewski,** mł. asp. **Krzysztof Szadura**, mł. asp. **Michał Krzysztoń**, na stopień ogniomistrza – mł. ogn. **Paweł Szadura**, na stopień starszego sekcyjnego – sekc. **Krzysztof Mazurek** i sekc. **Emil Bednarczyk,** na stopień sekcyjnego – st. str. **Paweł Pejo**, st. str. **Damian Sowiński** i st. str. **Bartłomiej Suszek.**

Ponadto lubelski komendant wojewódzki PSP w Lublinie za wzorowe wykonywanie zadań służbowych przyznał nagrodę pieniężną: st. kpt. **Konradowi Lisowskiemu** i asp. **Michałowi Krzysztoniowi**. Komendant powiatowy PSP w Krasnymstawie za szczególne zaangażowanie w realizację zadań służbowych przyznał z kolei nagrodę pieniężną: asp. sztab. **Mariuszowi Doboszowi** i st. ogn. **Arturowi Wentczukowi**. **(kg)**

GORZKÓW

Będzie droga i oszczędności

Przebudowa drogi Olesin-Wielobycz-Kolonia w gminie Gorzków będzie zdecydowanie tańsza niż pierwotnie szacowano. Spodziewano się, że prace pochłoną nawet 3,2 mln zł, a wybrana w przetargu firma wykona je za 2 mln zł.

Jakiś czas temu gmina Gorzków otrzymała dotację z Rządowego Funduszu Rozwoju Dróg na pokrycie 60 procent kosztów przebudowy drogi Olesin-Wielobycz Kolonia. Wartość kosztorysowa zadania opiewała na 3 mln 200 tys. zł. – Do przetargu przystąpiły cztery firmy i wszystkie zaproponowały niższe ceny – mówi **Piotr Cichosz,** wójt gminy Gorzków. – Członkowie komisji za najkorzystniejszą uznali ofertę, wycenioną na niecałe 2 mln 80 tys. zł. Mniejsze koszty robót oznaczają mniejszą dotację z budżetu państwa, ale również niższy wkład własny gminy. Zaoszczędzone środki będziemy mogli przeznaczyć na realizację innych potrzeb mieszkańców – dodaje.

Dzięki wsparciu z RFRD przebudowana zostanie droga łącząca Olesin i Wielobycz Kolonia na odcinku o długości ponad 1600 metrów. – Prawie połowa tego odcinka w Olesinie ma nawierzchnię z asfaltu, a pozostały fragment był utwardzany różnymi materiałami. Teraz całość będzie mieć asfaltową nawierzchnię, jezdnia w Olesinie nadal będzie szeroka na 5 metrów, natomiast pozostały odcinek będzie mieć 3,5 metra szerokości, a na mijankach 5 metrów. Oprócz tego firma, która wygrała przetarg ma m.in. wykonać odwodnienie, przepusty, zjazdy i pobocza – mówi wójt Cichosz. **(kg)**

eprasa.pl e9ca60f16e

Czas intensywnych przygotowań. Krasnystaw szykuje nowe inwestycje

Rok 2025 w Krasnymstawie upływa pod znakiem dynamicznych przygotowań inwestycyjnych. Oprócz trwającej budowy mostu i modernizacji ulic: Kwiatowej, Gołębiej, Polnej, Kaczej, Gawryłowa i Nieczaja, miasto skupia się na tworzeniu dokumentacji projektowych dla kolejnych zadań. To fundament pod przetargi i inwestycje, które ruszą w najbliższych miesiącach.

- W *najbliższych dniach ogłosimy przetarg na budowę Centrum Opiekuńczo-Mieszkalnego w formule „zaprojektuj i wybuduj". W podobnym czasie rozpoczniemy poszukiwania wykonawcy długo wyczekiwanego remontu ratusza miejskiego. Druga z tych inwestycji ma na celu zabezpieczenie jednego z najbardziej rozpoznawalnych zabytków miasta i poprawę jego stanu technicznego* - mówi burmistrz Krasnegostawu **Daniel Miciuła**.

Na finiszu jest już procedura wyboru wykonawcy dokumentacji technicznej dla budowy wieży widokowej przy ul. Rzecznej. To projekt wpisujący się w działania związane z rozwojem turystycznym Krasnegostawu. Powstanie w ramach Miejskiego Obszaru Funkcjonalnego i ma szansę stać się nową atrakcją regionu.

Postępują także prace związane z przebudową targowiska przy ul. Kościuszki. Umowę z projektantem podpisano 3 kwietnia. Do 10 października ma powstać pełna dokumentacja. – *W dniu 22 maja zaakceptowana została wstępna koncepcja zagospodarowania, która stanie się podstawą do dalszych działań projektowych* – wyjaśnia **Monika Sawa**, zastępca burmistrza.

Zaawansowana jest również dokumentacja dla ul. Bojarskiego. Umowę podpisano w grudniu 2024 r., a projekt ma być gotowy do końca listopada. Inwestycja obejmuje budowę drogi, ciągu pieszo-rowerowego i nowego oświetlenia. Obecnie trwają uzgodnienia z PGE w zakresie warunków przyłączeniowych.

W ramach programu „Aktywny Maluch 2022–2029" miasto przygotowuje utworzenie 20 nowych miejsc w Żłobku Miejskim przy ul. Poniatowskiego. Wykonawca robót został już wyłoniony. Jest również projektant dokumentacji na przebudowę i doposażenie placu zabaw przy tej placówce. Zadania dofinansowane w całości z programu Aktywne Place Zbaw zostanie zrealizowane w jeszcze w tym roku. Dzięki temu dzieci będą miały jeszcze lepsze warunki do rozwoju, zabawy i edukacji.

Duże zainteresowanie mieszkańców budzi także plan utworzenia dworca przesiadkowego w budynku dawnego dworca PKP przy ul. Lwowskiej oraz utworzenia miejskiego kąpieliska na zbiorniku Lubańka. Wkrótce rozpoczną się poszukiwania projektantów obu dokumentacji, których powstanie planowane jest w drugiej połowie roku.

W planach jest również zagospodarowanie terenu przy ul. Zaułek Nadrzeczny. Postępowanie na wybór wykonawcy ruszy w najbliższych dniach, a prace projektowe zaplanowano na drugą połowę roku. – *Niestety, musieliśmy odstąpić od umowy z poprzednim wykonawcą tego zadania, który nie wywiązał się z jej zapisów* – zaznacza burmistrz Miciuła.

- W najbliższych dniach rozpoczniemy poszukiwania wykonawcy długo wyczekiwanego remontu ratusza miejskiego - mówi burmistrz Daniel Miciuła.

- *Miasto szykuje się też do inwestycji mieszkaniowych. Spółka SIM Lubelskie, której Krasnystaw jest udziałowcem, kończy formalności związane z planami budowy mieszkań przy ul. Borowej w ramach Społecznej Inicjatywy Mieszkaniowej. Mamy nadzieję, że prace rozpoczną się w 2026 roku. Równolegle trwają działania przygotowawcze do inwestycji Towarzystwa Budownictwa Społecznego. Przy ul. Piłsudskiego mają powstać dwa nowe budynki wielorodzinne. TBS przymierza się do ogłoszenia przetargu na opracowanie dokumentacji technicznej. Aktualnie prowadzona jest analiza potencjalnych kosztów i procedura ustanowienia służebności dla układu komunikacyjnego* – kwituje Monika Sawa.

RUDNIK. Petycja spełniona. Do Płonki Poleśnej dojedziemy po asfalcie

Mieszkańcom obrzeży też asfalt się należy

Płonka Poleśna to kolejna miejscowość w gminie Rudnik, do której będzie można dojechać nie po dziurach i błocie, ale po asfalcie. – To, że mieszkamy na skraju gminy nie oznacza, że jesteśmy gorsi – pisali mieszkańcy w petycjach, w których domagali się budowy drogi.

Ostatnią z nich przekazali Radzie Gminy Rudnik w lipcu ubiegłego roku.

– Istniejąca droga została wykonana społecznie w latach osiemdziesiątych i z uwagi na jej stan wymaga ciągłej naprawy. Po każdym ulewnym deszczu cały kamień spływa na pola, zostaje muł, droga staje się polną i gdy podeschnie za każdym razem wzbijają się tumany kurzu – pisali w petycji. – Choć mieszkamy na skraju gminy, tak samo jak inni jesteśmy jej mieszkańcami i tak samo płacimy podatki, w związku z czym prosimy o równe traktowanie z innymi. W XXI wieku wygodny i bezpieczny dojazd do domów czy pól powinien być normą i standardem cywilizacja dotarla do podkreślali.

Radni uznali petycję za zasadną, a i wójt **Paweł Kucharczyk** nie miał wątpliwości, że oczekiwania mieszkańców Płonki Poleśnej są jak najbardziej słuszne. Rozpoczęło się więc poszukiwanie pieniędzy na inwestycję. Władze gminy znalazły je w rządowym programie „Polski Ład". Inwestycja właśnie trwa.

– Płonka Poleśna to kolejne miejsce, w którym rozbudowujemy w bieżącym roku naszą gminną sieć drogową - mówi Paweł Kucharczyk, wójt gminy Rudnik. – Prace obejmują 600-metrowy odcinek, a ich koszt wynosi nieco ponad 1 mln zł. Podobnie jak w przypadku drogi w Majdanie Łuczyckim tutaj również położona została pierwsza warstwa nawierzchni bitumicznej – dodaje.

Oba zadania realizowane są w ramach inwestycji „Poprawa infrastruktury drogowej Gminy Rudnik" dofinansowanej w 95 procentach z Rządowego Funduszu „Polski Ład".

(kg)

ŁOPIENNIK GÓRNY

Konsultowali kolejne wiatraki

W gminie Łopiennik Górny odbyły się kolejne konsultacje społeczne w sprawie zmian w planach zagospodarowania przestrzennego pod budowę turbin wiatrowych. Tym razem dotyczyły rejonu Łopiennika Górnego i Łopiennika Nadrzecznego.

Przed miesiącem gmina przeprowadziła konsultacje społeczne w sprawie zmiany planu zagospodarowania pod budowę kilku wiatraków w okolicach Woli Żulińskiej, Żulina i Borowicy. Mieszkańcy nie zgłosili uwag. Teraz przeprowadziła kolejne konsultacje, tym razem w związku z wnioskiem firmy Green Power Development z Krakowa, która chce postawić 12 turbin w obrębie Łopiennika Górnego i Łopiennika Nadrzecznego. Konsultacje najpierw odbyły się w formie zdalnej, a potem w świetlicy w Łopienniku Górnym.

– Tak jak w przypadku spotkań, które odbyły się w Woli Żulińskiej, zainteresowani mogli zapoznać się z zakresem planowanego przedsięwzięcia, z przebiegiem obowiązkowych procedur jakie należy przeprowadzić w związku z budową elektrowni wiatrowych, poznać korzyści płynące z lokalizacji takiej infrastruktury na terenie gminy oraz rozwiać ewentualne obawy z tym związane – mówi „Nowemu Tygodniowi" **Artur Sawa,** wójt gminy Łopiennik Górny.

W zebraniu prócz mieszkańców gminy Łopiennik Górny, wzięli udział mieszkańcy sąsiedniej gminy – Fajsławice, gdzie przed kilku laty plany budowy farmy wiatrowej wzbudziły olbrzymie emocje i protesty, i nie doszły do skutku.

– Mieszkańcy naszej gminy nie zgłosili zastrzeżeń. Ludzie dostrzegają korzyści płynące z lokalizacji farm wiatrowych, takie jak wpływy z podatków do kasy gminy, poprawa infrastruktury drogowej danego terenu, planowany mechanizm obniżki cen prądu dla lokalnej społeczności oraz promocja gminy jako miejsca ekologicznego i przyjaznego środowisku – przekonuje Sawa.

Teraz do 30 maja mieszkańcy mogą składać w urzędzie gminy osobiście, listownie lub mailowo formalne wnioski i uwagi do planowanych zmian. **(kg)**

IZBICA

Kupiec się znalazł

Dwa zakłady fizjoterapeutyczne kupiły gminną nieruchomość po byłym Domu Spokojnej Starości w Tarnogórze. Zapłaciły 315 tys. zł netto, czyli o tysiąc złotych więcej niż wynosiła cena wywoławcza.

Trzy tygodnie temu pisaliśmy, że gmina Izbica sprzedaje w Tarnogórze działkę o pow. 0,3 ha, na której stoi budynek o pow. 218,64 mkw.

– To budynek usługowo-mieszkalny, parterowy, niepodpiwniczony, murowany na fundamentach z kamienia z dachem drewnianym, dwuspadowym – informował wówczas Jerzy Lewczuk, burmistrz Izbicy. – Budynek posiada dwie przybudówki i dwa oddzielne wejścia. Ma wszystko co potrzeba, wyposażony jest we wszystkie media. Ma kilkadziesiąt lat, wybudowany został z przeznaczeniem na szkolny internat, później użytkowany był jako Dom Spokojnej Starości w Tarnogórze, a obecnie wydzierżawiony pod działalność gospodarczą i wynajmowany w części na podstawie umowy najmu z osobami prywatnymi – dodawał.

Zastanawialiśmy się, czy gminie uda się sprzedać nieruchomość z najemcami, mimo dość atrakcyjnej ceny wywoławczej. Okazało się, że obawy były nieuzasadnione.

Tydzień temu władze Izbicy poinformowały, że budynek kupiły wspólnie dwa (powiązane ze sobą) zakłady fizjoterapeutyczne: Fizjo-Active Duo z Izbicy i Fizjo-Activ z Tarnogóry (druga z firm dotychczas wynajmowała część powierzchni budynku).

– Zaoferowały kwotę 315 tys. zł netto i tym samym zostały ustalone jako nabywcy przedmiotowej nieruchomości – mówi burmistrz Lewczuk. **(kg)**

eprasa.pl e9ca60f16e

CHEŁM. Za nami Niedźwienalia 2025

Święto (nie tylko) studentów

Energia, muzyka i świetna zabawa – tak w skrócie można opisać Niedźwienalia 2025, które odbyły się w minioną sobotę, 24 maja, w Amfiteatrze w Kumowej Dolinie. Wydarzenie zorganizowane przez Państwową Akademię Nauk Stosowanych w Chełmie przyciągnęło nie tylko studentów, ale również mieszkańców Chełma i okolic.

Imprezę otworzył DJ Wojtek Maksymiuk, który rozkręcał publiczność energetycznymi miksami. Następnie na scenie pojawił się Jary Oddział Zamknięty – legenda polskiego rocka. Gwiazdą wieczoru był raper Opał, który zgromadził pod sceną tłum fanów.

Oprócz koncertów organizatorzy – Uczelniana Rada Samorządu Studentów PANS – zadbali o dodatkowe atrakcje – konkursy z nagrodami, gry, stoiska gastronomiczne, strefy zabaw.

Po zakończeniu koncertów, około godziny 23:00, studenci przenieśli się na afterparty do klubu „Euforia", gdzie zabawa trwała dalej.

Organizatorzy dziękują wszystkim sponsorom i partnerom za wsparcie oraz stworzenie niezapomnianej atmosfery.

(w)

CHEŁM. Piękny jubileusz, piękne wspomnienia

60 lat „Siódemki"

Ubiegły wtorek, 20 maja, w Szkole Podstawowej nr 7 im. gen. Władysława Sikorskiego w Chełmie upłynął w wyjątkowej atmosferze. W placówce odbyła się uroczysta gala z okazji 60-lecia. Były kwiaty, życzenia, mnóstwo gości i niezwykłych wspomnień.

Obchody rozpoczęły się mszą świętą w kościele pw. Przenajświętszej Trójcy, po której uczniowie, grono pedagogiczne, rodzice oraz goście spotkali się w budynku szkoły przy ul. Synów Pułku 15, gdzie odsłonięto tablicę pamiątkową. Następnie odbył się główny punkt uroczystości – jubileuszowa gala. Były gratulacje, kwiaty, życzenia i część artystyczna przygotowana przez uczniów i nauczycieli. Organizatorzy bardzo się postarali - zachwycały nie tylko występy, ale także piękne dekoracje. - 60 lat to nie tylko liczba. To wiele pokoleń uczniów, którzy ukończyli naszą szkołę, wielu nauczycieli i pracowników, którzy dziś są już na zasłużonej emeryturze. To również absolwenci, którzy wracają do szkolnych murów. To także rodzice, którzy nas wspierają. 60 lat naszej szkoły to przede wszystkim uczniowie – bez nich szkoła nie tętniłaby życiem. Dzisiejszy dzień jest hołdem dla Was wszystkich. 60 lat to piękny wiek. To symbol naszej dojrzałości i doświadczenia, a zarazem motywacja do dalszej pracy. Wszystkiego najlepszego, Nasza Szkoło, na kolejne dziesięciolecia! - mówiła **Bożena Goszczyńska**, dyrektor SP nr 7.

Z kart historii…

Szkoła Podstawowa nr 7 w Chełmie rozpoczęła swoją działalność w 1965 roku, w budynku przy ulicy Lubelskiej 137. Założycielem i pierwszym dyrektorem szkoły był **Jerzy Kołodziejczyk**. Na kartach szkoły zapisali się także **Antoni Graba** i **Teresa Uszko**. W latach 70-tych niezapomnianym, wieloletnim dyrektorem został **Stanisław Siwak,** który - jak wspominają jego uczniowie - wiele wymagał, ale zawsze dawał drugą szansę. Pałeczkę po dyrektorze Siwaku przejęła w latach 80 - tych i 90- tych dyrektor **Krystyna Strelczuk**. To za jej kadencji „Siódemka" przeniosła się do nowego okazałego budynku - obecnej siedziby przy ul. Synów Pułku 15. Po K. Strelczuk i **Augustynie Okońskim** funkcję dyrektora powierzono **Wiesławowi Podgórskiemu**, który wprowadził uczniów i nauczycieli w świat komputerów i cyfrowych kompetencji. Następnie szkołą kierowała **Agnieszka Zapora**, a obecnie prowadzi ją **Bożena Goszczyńska**. Dzięki jej zaangażowaniu szkoła otworzyła się na nowe koncepcje edukacyjne, projekty unijne, korytarze „rozkwitły" kolorami, a uczniowie korzystają z wielu stref zabaw i bezpiecznego wypoczynku.

Mówiąc o historii szkoły nie sposób wspomnieć o 10 listopada 1994 r., kiedy to odbyła się uroczystość nadania szkole imienia gen. Władysława Sikorskiego – wielkiego żołnierza i patrioty. Patrona, w drodze plebiscytu, wybrała sama młodzież, a Rada Pedagogiczna w porozumieniu z Radą Rodziców zatwierdziła ten wybór.

- Dzięki wsparciu władz miasta szkoła powoli, ale systematycznie rewitalizuje i unowocześnia swoje zasoby – mówi dyrektor Goszczyńska. - W placówce uczy sią również dzieci pochodzenia romskiego, a od połowy lutego 2022 roku gościmy w naszych murach wielu uczniów z Ukrainy. Mimo dużego zróżnicowania środowiskowego, każdego roku wychowankowie szkoły zostają laureatami kuratoryjnych konkursów przedmiotowych; głównie z historii, geografii, języków obcych czy języka polskiego. Szanowanie tradycji i poczucia wspólnoty to wartości, którym hołduje „Siódemka" zgodnie z hasłem szkoły czyli: „Razem w Siódemce możemy więcej!". **(w)**

GMINA REJOWIEC FABRYCZNY. Radni zasługiwali, ale nie skorzystali

Sobie nie dali, podnieśli sołtysom

To rzadki i godny uznania przypadek. Radni z gminy Rejowiec Fabryczny odrzucili propozycję podniesienia swoich diet, za to postanowili zwiększyć diety sołtysom. Rada wyraziła również zgodę na rozpoczęcie procedury zmiany planu zagospodarowania przestrzennego w rejonie Pawłowa, pod budowę wiatraków.

Temat diet pojawił się podczas ostatniej sesji, gdy rozpatrywano uchwałę w sprawie zasad ich przyznawania, wysokości oraz zwrotu kosztów podróży służbowych. Przewodniczący rady, **Piotr Prokopiuk**, przyznał, że zaproponował podwyżki, jednak większość radnych była im przeciwna.

- Radni solidarnie sprzeciwili się podwyżce, chociaż moje osobiste zdanie jest takie, że zasługujecie Państwo na nią. Jednak rada kierując się nastrojami społecznym i kondycją budżetu nie zgodziła się na zmiany, za co należy się uznanie - mówił na sesji przewodniczący.

W rozmowie z nami P. Prokopiuk dodaje, że radni gminy Rejowiec Fabryczny w swojej pracy samorządowej nie ograniczają się jedynie do obecności na sesji i komisji. Są - jak podkreśla - bardzo aktywni i zaangażowani także poza urzędem: działają w stowarzyszeniach, kołach gospodyń wiejskich, inicjują i włączają się w organizację różnych wydarzeń.

Obecnie przewodniczący rady otrzymuje miesięczną dietę w wysokości 1800 zł, a pozostali radni – 1080 zł. Kwoty te obowiązują na podstawie uchwały z 2021 roku. P. Prokopiuk nie zdradza, o jaką kwotę wnioskował, zaznaczając jedynie, że byłaby to niewielka zmiana, uwzględniająca różnicowanie wysokości diet ze względu na pełnione funkcje (obecnie wiceprzewodniczące i przewodniczący komisji otrzymują tyle samo, co „zwykli" radni).

Jednak prawdopodobnie w przyszłym roku diety radnych nieznacznie wzrosną – zmieniono bowiem sposób ich naliczania. Przyjęta na ostatniej sesji uchwała zakłada powiązanie wysokości diet z tzw. kwotą bazową wynikającą z ustawy budżetowej. Obecnie wynosi ona 1878,89 zł, a maksymalna dieta nie może przekroczyć tej sumy pomnożonej przez współczynnik 2,4, przy czym znaczenie ma również liczba mieszkańców danej gminy (w przypadku gminy Rejowiec Fabryczny w 2025 r. maksymalna dieta mogłaby wynieść ok. 2,2 tys. zł)

W myśl przyjętej uchwały zmieniają się również zasady uszczuplania diet z powodu nieobecności. Radny, który opuści sesję lub komisję - również z powodu zwolnienia lekarskiego - otrzyma dietę pomniejszoną o 15 proc.

- Zgodnie z przepisami, nie ma podstaw do wypłacania diet podczas L4. Wyjątek przewidziano tylko dla sytuacji, gdy radny zostanie oddelegowany do pełnienia funkcji w innym miejscu - wyjaśniał Prokopiuk.

Diety radnych w tym roku pozostają bez zmian, natomiast więcej otrzymają sołtysi, bo jednogłośnie przyjęto uchwałę o podwyższeniu ich diet z 160 do 250 zł.

„Tak" dla związku, „nie" dla stowarzyszenia

Podczas ostatniej sesji radni zgodzili się na przystąpienie gminy do Związku Gmin Lubelszczyzny. Jak wyjaśniał wójt **Zdzisław Krupa**, roczny koszt uczestnictwa to kilkaset złotych, a korzyści – m.in. dostęp do szkoleń, pomocy prawnej i udział w działaniach inicjowanych przez wojewodę lub marszałka – są znaczące.

Jednocześnie przyjęto uchwałę o wystąpieniu ze Stowarzyszenia Lubelski Okręg Przemysłu Rolno-Spożywczego.

- Praktycznie od sześciu lat stowarzyszenie nie wykazuje żadnej aktywności – tłumaczył wójt. – Liczyliśmy na pomoc w zagospodarowaniu terenów inwestycyjnych, ale takiej współpracy nie było.

Plan pod wiatraki

Rada podjęła również uchwałę o przystąpieniu do sporządzenia miejscowego planu zagospodarowania przestrzennego dla części obrębów Krzywowola i Pawłów. To odpowiedź na wniosek firmy ONDE DEV 5, zainteresowanej budową trzech turbin wiatrowych w Pawłowie.

- Na zebraniu z mieszkańcami w Pawłowie nie było kontrowersji, więc proponujemy rozpoczęcie procedury zmiany planu. Dwa wiatraki mają stanąć także w Zyngierówce, w gminie Rejowiec, na granicy naszej gminy. Uchwała rozpoczyna proces konsultacji społecznych, które odbędą się zarówno online, jak i w formie spotkań – zapowiedział wójt Krupa. **(w)**

eprasa.pl e9ca60f16e

REKLAMA

Polska odegra wyjątkową rolę na świecie?
Poznaj przepowiednie o naszej przyszłości!

Wśród przepowiedni na temat przyszłych losów Polski znalazły się dziesiątki proroctw, które nie tylko **się sprawdziły**, ale przede wszystkim niosły ze sobą ważne **upomnienia ze strony Nieba**.

Największe z dotyczących Polaków proroctw wciąż czekają na wypełnienie!

Poznanie ich i nasza pozytywna odpowiedź na wezwania zawarte w proroctwach jest szansą na pomyślność narodu, ale także na uzyskanie indywidualnych łask dla nas i naszych bliskich poprzez właściwe wypełnianie Bożej woli.

Książka ***Proroctwa nie lekceważcie! Przepowiednie dla Polski*** prezentuje fascynujące przekazy od takich mistyków jak **św. Stanisław Papczyński, bł. Bronisław Markiewicz, Wanda Malczewska, o. Czesław Klimuszko, Rozalia Celakówna, Teresa Neumann, siostra Łucja dos Santos** i wielu innych! Według słów przekazanych przez nich **Polska ma odegrać wyjątkową rolę dla przyszłości Europy i świata.** Jeśli więc Polacy zrobią, czego oczekuje od nich Najwyższy:

- nasz kraj poprowadzi Europę do duchowego odrodzenia!
- w Polsce będą stanowione prawa dla całej Europy!
- Bóg wzbudzi w naszej Ojczyźnie ludzi świętych i mądrych, którzy zajmą zaszczytne stanowiska w świecie!
- Polska odegra kluczową rolę w nawróceniu się Rosji i innych krajów na katolicyzm!

Polskę szczególnie umiłowałem, a jeśli posłuszna będzie woli Mojej, wywyższę ją w potędze i świętości – **słowa Pana Jezusa do św. Siostry Faustyny Kowalskiej**.

Polska cała musi się stać wzorem chrześcijaństwa katolickiego, wszystkich narodów na całym świecie – **słowa Pana Jezusa do siostry Heleny Majewskiej**.

Od Polski zależeć będzie przyszłość Europy. W niej rozpocznie się odrodzenie świata przez ustrój, który stworzy, przez nowe prawa, zgodne z prawem Bożym – **siostra Łucja dos Santos.**

Polsce będą się kłaniać narody Europy. Widzę mapę Europy, widzę orła polskiego w koronie. Polska jaśnieje jak słońce i blask ten pada naokoło. Do nas będą przyjeżdżać inni, aby żyć tutaj i szczycić się tym – **o. Czesław Klimuszko.**

Przepowiednie dla Polski
Nie można ich zlekceważyć!

Czy wiesz, że:

- Jan III Sobieski otrzymał od Maryi zapewnienie o zwycięstwie pod Wiedniem?
- zwycięstwo w Bitwie Warszawskiej Matka Boża zapowiedziała 47 lat wcześniej?
- setki lat przed rozbiorami Polski mistycy mówili o odzyskaniu przez nią niepodległości w XX wieku?

Odbierz książkę i poznaj o wiele więcej proroctw, które już się spełniły i tych, które na wypełnienie jeszcze czekają. Dowiedz się, jak odpowiedzieć na Boże wezwanie!

Jan III Sobieski pod Wiedniem

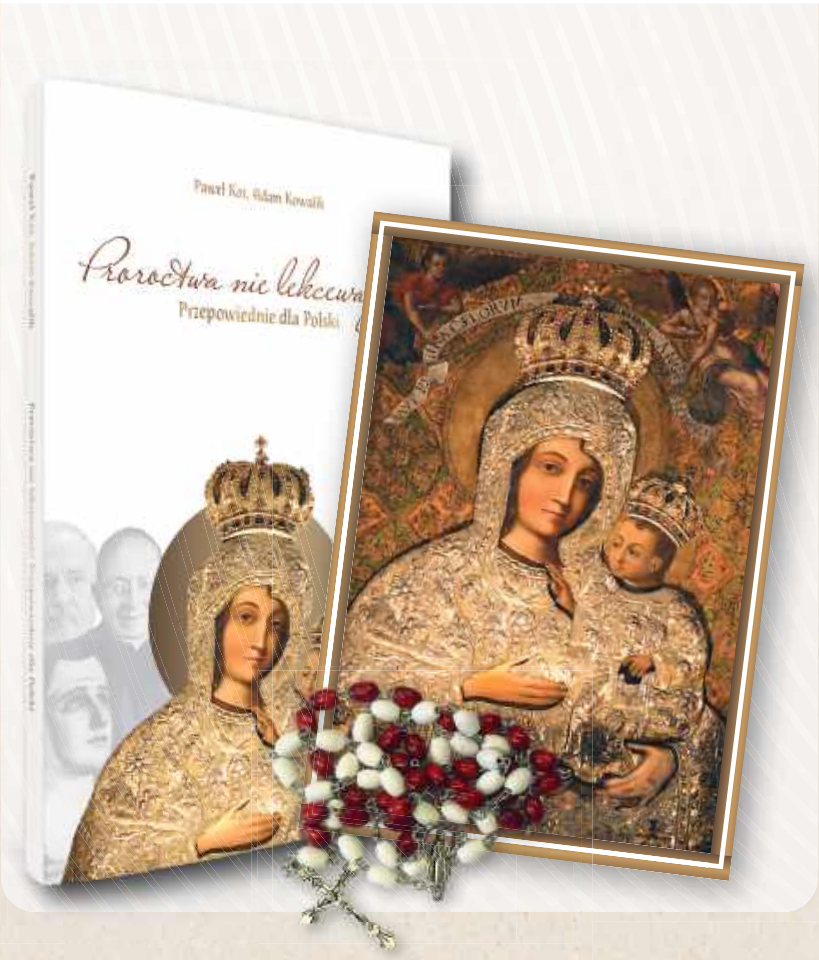

Ta publikacja pomaga odpowiedzieć na kluczowe pytania:

- Jaka jest prawdziwa misja Polski – czego oczekuje od nas Pan Bóg?
- Co w naszej historii robiliśmy wbrew Jego woli?
- Co możemy osiągnąć, wypełniając warunki zawarte w proroctwach?

Piechota polska w marszu na front przed Bitwą Warszawską

Odbierz już teraz książkę *Proroctwa nie lekceważcie! Przepowiednie dla Polski*. Wartość książki – 12 zł. Nie znajdziesz jej w księgarniach – możesz ją otrzymać tylko teraz, w sposób opisany poniżej. **W prezencie dostaniesz** piękny poświęcony **obrazek Matki Bożej Gietrzwałdzkiej** oraz poświęcony **różaniec w barwach narodowych**.

Odbierz książkę już teraz!

zadzwoń:
12 423 44 23
i podaj swoje dane kontaktowe oraz kod: **03 80 19**

lub

wyślij SMS
o treści **38019** pod nr:
721 232 423
(koszt zwykłego SMS-a)

lub

zeskanuj kod QR
lub odbierz książkę na
PrzepowiednieDlaPolski.pl

eprasa.pl e9ca60f16e

WYWÓZ ZŁOMU
sprzętu AGD, RTV, gruzu, mebli, ubrań, sprzątanie piwnic, strychów, garaży, domów po lokatorach i zmarłych i inne

WYCINKA DRZEW
podcinanie, karczowanie, koszenie i sprzątanie działek, wywóz lub zrębkowanie gałęzi

PRACE ROZBIÓRKOWE
(stare domy, stodoły, komórki, szklarnie itp.)

MYCIE
malowanie elewacji, dachów itp.

CAŁE WOJEWÓDZTWO
od 8 do 21
514-299-106

CHEŁM. Publiczna toaleta czynna, ale już nie na monety

Szalet tylko na kartę

Po serii włamań do otwierających drzwi wrzutomatów publiczna toaleta przy ul. Sybiraków przez wiele miesięcy była nieczynna. Teraz już można z niej skorzystać, ale płatność jest tylko bezgotówkowa, tj. za pomocą karty płatniczej.

Gdy jeszcze szalet przy ul. Sybiraków był czynny do środka można było wejść po wrzuceniu do specjalnego zamka monety – 2 zł. W styczniu ub.r. wrzutomaty zostały zniszczone, przez włamywacza, który ukradł z nich pieniądze. We wrześniu ub.r. sytuacja znów się powtórzyła. Tym razem chełmskie MPGK, które zarządza przybytkiem, opublikowało na fejsbukowym profilu spółki nagranie z włamania. Na filmiku widać było dokładnie, jak mężczyzna manipuluje przy zamkach i szarpie za nie. Jego wizerunek poszedł w eter, a chełmscy policjanci ustalili tożsamość sprawcy włamania i zatrzymali go. 37-latek włamał się do wrzutomatów szaletu (zarówno toalety męskiej, jak i damskiej), z których skradł 150 zł. Koszt zniszczonych wrzutomatów oszacowano na 2700 zł. Mężczyzna usłyszał zarzuty i dostał dozór policyjny. Szalet przez wiele miesięcy był nieczynny, ale już można z niego skorzystać, tyle, że forma płatności się zmieniła.

- Szalet publiczny został uruchomiony w dniu 11 kwietnia br. po zakończeniu montażu systemu elektronicznych płatności – informuje **Jakub Oleszczuk**, prezes MPGK w Chełmie. - Obecnie szalet po licznych dewastacjach związanych z próbą kradzieży monet obsługiwany jest tylko i wyłącznie w formule bezgotówkowej, tj. za pomocą karty płatniczej. Kwota skorzystania z usługi wynosi 2 zł. **(mo)**

Mogli oszukać wiele osób, ale odpowiedzą z wolnej stopy

Zatrzymani, ale nie aresztowani

Chełmscy policjanci dowiedli, że sprawcy oszustw internetowych nie mogą czuć się bezkarni. W Warszawie zatrzymali dwóch mężczyzn podejrzanych o wyłudzenie 20 tys. zł od mieszkanki powiatu chełmskiego. W ich mieszkaniu zabezpieczono sprzęt teleinformatyczny, karty bankomatowe oraz gotówkę. Bulwersuje natomiast fakt, że oszustów nie aresztowano.

Zgłoszenie o oszustwie dyżurny chełmskiej komendy otrzymał w połowie maja. - 33-letnia mieszkanka naszego powiatu wystawiła do sprzedaży na popularnym portalu ogłoszeniowym wtryskiwacze samochodowe – opowiada **nadkom. Ewa Czyż** z chełmskiej Policji. - Niedługo po tym przez komunikator internetowy skontaktowała się z nią osoba zainteresowana ich zakupem, przesyłając jednocześnie fałszywy link do płatności. Pokrzywdzona, będąc przekonana o autentyczności strony, zalogowała się przez nią do bankowości internetowej. To pozwoliło oszustom na wypłatę z jej konta 20 tysięcy złotych. Zgłoszeniem zajęli się policjanci z wydziału do walki z przestępczością gospodarczą. Ustalili, że stoją za tym dwaj mężczyźni w wieku 19 i 20 lat. Do ich zatrzymania doszło w miniony weekend na terenie Warszawy. Zaskoczeni byli widokiem policjantów. Funkcjonariusze w miejscu ich zamieszkania zabezpieczyli telefony komórkowe, sprzęt informatyczny i karty bankomatowe oraz gotówkę na poczet przyszłych kar. Podejrzani usłyszeli zarzuty oszustwa, za co grozi kara do 8 lat pozbawienia wolności. Zostali też doprowadzeni do prokuratury, gdzie zastosowano wobec nich środek zapobiegawczy w postaci dozoru Policji połączony z zakazem opuszczania kraju oraz poręczeniem majątkowym – wylicza rzecznik.

Dziwna w tej sytuacji wydaje się decyzja o braku tymczasowego aresztowania dla zatrzymanych, bowiem sprzęt znaleziony w ich mieszkaniu może świadczyć o tym, że nie było to ich pierwsze tego typu przestępstwo, a osób przez nich pokrzywdzonych może być znacznie więcej. **(bm)**

OGŁOSZENIE PRZETARGU

Burmistrz Siedliszcza działając na podstawie art. 37 ust. 1, art. 38, art. 40 ust. 1 pkt. 1 ustawy o gospodarce nieruchomościami z dnia 21 sierpnia 1997r. (Dz. U. z 2024 r. poz. 1145 z późn. zm.) oraz Rozporządzenia Rady Ministrów z dnia 14 września 2004 roku w sprawie sposobu i trybu przeprowadzania przetargów oraz rokowań na zbycie nieruchomości (Dz. U. z 2021 r., poz. 2213) **ogłasza przetarg ustny nieograniczony na zbycie następujących nieruchomości stanowiących własność Gminy Siedliszcze**

Nieruchomość nr 1

Opis Nieruchomości: (zabudowana, niezabudowana)

LOKAL MIESZKALNY NR 49/3 położony na parterze w budynku byłej Szkoły Podstawowej posadowiony na nieruchomości oznaczonej działką nr 298/2 w Mogilnicy, gm. Siedliszcze

opis budynków położenie itp. - lokal składa się z 1 pokoju, kuchni, łazienki, WC, korytarza, 2 pomieszczeń gospodarczych **o úŕcznej pow. uýytkowej 82,93 m**$_{c}$ (wraz z przynależną do lokalu piwnicą i kotłownią o pow. 50,52 m^2)

Księga wieczysta: – **LU1C/00042136/0**

Numer działki: – **298/2**

Pow. działki : – **udział 8293/68951 w działce nr 298/2 o pow. 0,1867 ha**

Cena nieruchomości:

gruntu: – **udział 8293/68951 części w działce nr 298/2 o pow. 0,1867 ha – 6 714 zł**

budynku mieszkania: – wraz z przynależną piwnicą i kotłownią **– 105 580,00 zł**

Razem: – 112 294,00 zł (zwolniona z podatku VAT)

Przeznaczenie w planie zagospodarowania przestrzennego Gminy Siedliszcze:

- „UO- 1" – usługi oświata

Forma zbycia: - przetarg ustny nieograniczony.

Przetarg odbędzie się w siedzibie Urzędu Miejskiego w Siedliszczu, w dniu 27 czerwca 2025 r. o godz. 10^{00}

Regulamin przetargu

1. Na przedmiotowej nieruchomości nie istnieją żadne obciążenia i zobowiązania.
2. **Zastrzega się prawo do odwołania przetargu z uzasadnionych przyczyn i podając informację.**
3. Koszty sporządzenia umowy notarialnej oraz opłaty sądowe związane z dokonaniem wpisów w księdze wieczystej ponosi Nabywca.
4. **W przetargu mogą brać udział osoby fizyczne i prawne, jeżeli wpłacą na konto Urzędu Miejskiego w Siedliszczu wadium w wysokości 10 % ceny wywoławczej nieruchomości wskazując nr działki, miejsce jej położenia, jej powierzchnię, w terminie do 24 czerwca 2025 r. na konto bankowe WBS CHEŁM/O.SIEDLISZCZE NR: 13 8187 0004 2007 0150 0048 0017**
Wpłaty wadium należy dokonać odpowiednio wcześniej, tak aby w dniu 24 czerwca 2025 r. była ona na koncie Urzędu. Osoby, których wadium wpłynie na konto po tej dacie nie zostaną dopuszczone do udziału w przetargu.
5. **Wpłacone wadium zostanie:**
   - **zaliczone na poczet ceny nabycia, jeżeli osoba wpłacająca wygra przetarg**
   - **zwrócone jeśli osoba wpłacająca przetargu nie wygra**
6. Wysokość postąpienia nie może być mniejsza niż 1% ceny wywoławczej z zaokrągleniem w górę do pełnych dziesiątek złotych.
7. W przypadku uchylenia się nabywcy, który wygrał przetarg od zawarcia umowy sprzedaży w terminie i miejscu wyznaczonym przez organizatora przetargu, Burmistrz Siedliszcza może odstąpić od zawarcia aktu notarialnego, a wpłacone wadium nie podlega zwrotowi.
8. Osoby mogą brać udział w przetargu osobiście lub poprzez pełnomocników. Pełnomocnictwa składane w przetargu winny mieć formę pisemną. W przypadku małżeństw wymagana jest obecność obojga lub przedłożenie pełnomocnictw.

Ogłoszenie o przetargu zamieszcza się: na stronie www gminy, w Biuletynie Informacji Publicznej pod adresem https://ugsiedliszcze.bip.e-zeto.eu/ oraz na tablicy ogłoszeń w siedzibie Urzędu Miejskiego w Siedliszczu **w dniu 26 maja 2025 r.**

BURMISTRZ SIEDLISZCZA
mgr inż. Hieronim Zonik
/podpisano elektronicznie/

CHEŁMSKIE. Dwie kadencje i ...

Emerytura dla wójtów po 50-tce?

Koniec kadencyjności, albo emerytura dla wójtów, którzy skończą 50 lat? O takie rozwiązania apelują samorządowcy. W powiecie chełmskim większość wójtów wraz z upływem swoich drugich kadencji nabędzie praw emerytalnych. Ale są wyjątki, które na nowych rozwiązaniach mogłyby skorzystać.

Dwukadencyjność wójta, burmistrza i prezydenta miasta została wprowadzona w 2018 roku. Od tego momentu osoby, które nawet pełniły już pełniły funkcję wójta, burmistrza lub prezydenta przed 2018 rokiem, mogły ubiegać się o dwie kolejne kadencje (wydłużone tą samą ustawą do 5 lat).

Wielu samorządowców krytykowało nowe przepisy. Tłumaczyli, że zniechęca młodych, kreatywnych i zaradnych ludzi do wiązania się z samorządem, w którym będą mogli pracować maksymalnie 10 lat. – Co potem? Co zrobi taki człowiek w wieku 50-60 lat lat? Będzie zaczynał wszystko od nowa i szukał pracy, żeby dotrwać do emerytury? – pytali.

Dodawali, że takie rozwiązania niosą też niebezpieczeństwa, że włodarze gmin i miasteczek będą w trakcie kadencji słabo się angażować (zwłaszcza w drugiej kadencji), albo podejmować decyzje, które pozwolą im przypodobać się komuś, kto po zakończeniu kariery w gminie wyciągnie do nich rękę. Albo, że będą hodować następców, którym pomogą wygrać wybory, po to, żeby zostać w gminie na stanowisku zastępcy wójta czy sekretarza gminy i kierować „z drugiego fotela".

Po jakimś czasie wszyscy przywykli do nowych przepisów. Debata wróciła kilka tygodni temu podczas Komisji Małych Miast obradującej w Krynicy Morskiej. Jej uczestnicy wystąpili z inicjatywą wprowadzenia zabezpieczeń dla osób publicznych po sprawowaniu funkcji wójta, burmistrza oraz prezydenta miasta.

- Istnieje potrzeba wprowadzenia na poziomie ustawowym regulacji, które zapewnią samorządowcom prawo do wcześniejszej emerytury, szczególnie dla tych, którzy zostali wybrani po 40. roku życia oraz będą pełnić funkcję wójta, burmistrza, prezydenta przez dwie kadencje z rzędu – uznała Komisja. Drugim rozwiązaniem byłoby zniesienie kadencyjności.

Większość wójtów z powiatu chełmskiego zdąży doczekać emerytury po zakończeniu swoich kadencji. Niektórzy już ją pobierają i nadal urzędują. Ale jest kilku wójtów, którym te drugie kadencje skończą się na kilka lat przed osiągnięciem praw emerytalnych. Co oni sądzą o zmianie przepisów?

- To zawsze jest indywidualna sprawa. Ja mam o tyle komfortową sytuację, że kolokwialnie mówiąc mam z czego żyć, bo z mężem prowadzimy gospodarstwo rolne. Do standardowej emerytury zabraknie mi czterech lat, więc gdyby weszły przepisy o tej emeryturze „samorządowej" oczywiście nie miałabym nic przeciwko. Cieszę się na samą myśl o odpoczynku, bo te lata pracy w gminie nie były lekkie - mówi Edyta Niezgoda, która jest wójtem Żmudzi czwartą kadencję.

- Trudno mi sobie wyobrazić, żeby taka ustawa przeszła - mówi z kolei Wojciech Sawa, wójt Dorohuska, który podobnie jak E. Niezgoda nie doczeka się emerytury po zakończeniu kadencji. - Bardziej skłonny byłbym uwierzyć, że w przyszłości zostanie zniesiony zapis o dwukadencyjności. Na razie nie myślę o tym. Dostosuję się do przepisów.

Michał Koziński, który przed rokiem, w wieku 40 lat, został wójtem Dubienki mówi, że pomysł emerytury po dwóch kadencjach ma swoje uzasadnienie. – Być może skłoniłoby to młodych, przedsiębiorczych ludzi do działalności w samorządzie. Bo trudno oczekiwać, że ktoś zostawi prowadzoną przez siebie firmę na pięć czy dziesięć lat – mówi. - Sam jestem w dobrej sytuacji, bo mam perspektywę powrotu do rodzinnego biznesu pszczelarskiego. Ale nie każdy jest w podobnej sytuacji.

Koziński dodaje, że startując w wyborach nie myślał o wcześniejszej emeryturze, bo nie było takich pomysłów. – Na stanowisku wójta jestem dopiero od roku i widzę ile czasu i energii to wymaga. I kto wie, co będzie za cztery, czy dziesięć lat – mówi.

Jarosław Walczuk, wójt Rudy-Huty pyta z kolei, kto miałby zapłacić za te wcześniejsze emerytury? - Czy oznaczałoby to np. podniesienie podatków? Każdy przywilej jest miły, ale czy przyniesie oczekiwany rezultat? Może być przecież i tak, że ktoś z premedytacją będzie starował licząc na taką wcześniejszą emeryturą, a niekoniecznie będzie mu zależało na rozwoju gminy – uważa. – Stanowisko wójta to taka praca, w której powinno się podejmować wyzwania i mieć ambitny plan do zrealizowania. Bez kalkulacji czy to się nam osobiście opłaci. **(reb)**

eprasa.pl e9ca60f16e

Krzysztof Grabczuk, poseł Koalicji Obywatelskiej:

Zielony Ład i migranci to sprawka PiS

Obecny rząd odblokował miliardy dla Polski z Unii Europejskiej, zatrzymał gigantyczną inflację, dał spore podwyżki nauczycielom i pracownikom sfery budżetowej – przypomina Krzysztof Grabczuk, poseł Koalicji Obywatelskiej. I przytacza fakty: to za panowania Prawa i Sprawiedliwości powstał Zielony Ład, a w ciągu roku do kraju wjechało około 365 000 migrantów z Afryki oraz Azji.

- **Wybory prezydenckie w ostatnich tygodniach chyba zdominowały prace sejmu?** – pytamy posła **Krzysztofa Grabczuka**.

- Na pewno tak, bo wszyscy nimi żyjemy. Bardzo cieszę się, że w Chełmie zwyciężył Rafał Trzaskowski, kandydat Koalicji Obywatelskiej. Z tego powodu od wielu parlamentarzystów z Polski odebrałem mnóstwo ciepłych słów, gratulacji, wszak przecież w poprzednich wyborach górą był kandydat popierany przez PiS.

- Wróćmy do sejmu. Jesteście z każdej strony atakowani za Zielony Ład, migrantów…

- Odniosę się do tego merytorycznie. Zielony Ład powstał za rządów Prawa i Sprawiedliwości, a nie obecnej koalicji. Akceptował go Mateusz Morawiecki, a nie Donald Tusk. Mało tego, unijny komisarz z ramienia PiS, Janusz Wojciechowski, promował go i mówił, że jest szansą dla polskiego rolnictwa oraz programem rolnym tej partii, który powstał w Warszawie. Takie są fakty!

- A jeśli chodzi o migrantów?

- Przypisuje się nam coś, czego nie zrobiliśmy. Przypomnę, że przed 2015 rokiem, zanim PiS doszło do władzy, w Polsce nie było żadnego problemu z migrantami. Przypomnę również, że to za rządów partii Kaczyńskiego w ciągu roku wjechało do Polski około 365 000 migrantów z Afryki i Azji, średnio 1 000 każdego dnia. Najwięcej w całej Europie. I to również są fakty, z którymi nie powinno się w ogóle dyskutować! Ludzie związani z PiS za łapówki sprzedawali wizy do Polski. Niektórzy na tym procederze zarobili miliony złotych. Dziś wieloma z nich zajmuje się prokuratura. To za panowania PiS przywożono najwięcej migrantów z Niemiec, o czym głośno mówił minister spraw zagranicznych w rządzie Prawa i Sprawiedliwości, Jacek Czaputowicz. My to zatrzymaliśmy, a obecnie nasze granice są jednymi z najbezpieczniejszych w Europie.

- Głośno mówi się, że rząd może wysłać żołnierzy do Ukrainy. Polacy mają się czego obawiać?

- Nigdy nie było takiego pomysłu i nikt od nas tego nie oczekuje. To znowu straszenie ludzi przez PiS. Jasno wielokrotnie o tym mówili premier Donald Tusk i minister obrony narodowej Władysław Kosiniak-Kamysz. Przypomnę, że to nie kto inny, jak Jarosław Kaczyński, podczas wizyty w Kijowie w 2022 roku, mówił o potrzebie wysłania wojsk NATO, w tym też z Polski, do Ukrainy. Powtórzę raz jeszcze, obecna koalicja rządząca nie zamierza i nie wyśle polskich żołnierzy do Ukrainy.

- Do dziś nie zostało spełnionych wiele postulatów, które obiecywaliście w kampanii wyborczej jesienią 2023 roku. Co z ich realizacją?

- To prawda, ale rządzimy dopiero półtora roku, a w tym czasie już odblokowaliśmy miliardy dla Polski z Unii Europejskiej, co PiS blokowało do końca swoich rządów. Zatrzymaliśmy gigantyczną inflację, daliśmy też spore podwyżki nauczycielom i pracownikom sfery budżetowej. Znaleźliśmy w budżecie pieniądze na 800+ i zatrzymaliśmy napływ zboża z Ukrainy. Wkrótce natomiast podniesiemy kwotę wolną od podatku.

- Porozmawiajmy jeszcze o wyborach. Co prawda w Chełmie wygrał Rafał Trzaskowski, ale w trzech ościennych powiatach: chełmskim, krasnostawskim i włodawskim górą był kandydat popierany przez PiS. Jak pan myśli, dlaczego?

- Mam wielki szacunek do wszystkich wyborców, ale odnoszę wrażenie, że duża część z nich w dalszym ciągu jest wykorzystywana przez propagandę PiS. Osobiście uważam, że działacze Prawa i Sprawiedliwości tę dziedzinę opanowali do perfekcji. Sami sprowadzili migrantów, a zarzuty kierują w stronę obecnej koalicji. Wprowadzili Zielony Ład, a teraz się tego wypierają. Przejęli Trybunał Konstytucyjny i sądy, a wytykają nam bezprawie. Korzystając z władzy zarobili, ale też ukradli miliony, a teraz mówią o skromności. Takich przykładów można przytoczyć wiele.

- Jakie według pana są różnice między Rafałem Trzaskowskim, a Karolem Nawrockim?

- Nawrocki jest kandydatem Jarosława Kaczyńskiego i będzie dążył do ciągłego konfliktu, szkodził Tuskowi, rządowi, a tym samym Polsce. Dziś, kiedy za naszą wschodnią granicą jest wojna, a na świecie nie brakuje zagrożeń, nasz kraj potrzebuje prezydenta współpracy i pojednania, a nie takiego, który będzie dążył do tego, by poróżnić naród. Polska potrzebuje silnego prezydenta, który będzie wspierał rząd na arenie międzynarodowej i szukał sojuszników, a nie odwracał się od tych, którzy mogą nam faktycznie pomóc. Nowy prezydent musi odbudować wspólnotę narodową! I w głównej mierze być wsparciem dla młodych Polaków. Takim prezydentem może być tylko Rafał Trzaskowski.

- Dziękuję za rozmowę. **(ms)**

artykuł promocyjny

eprasa.pl e9ca60f16e

REJOWIEC FABRYCZNY. „Wspólnoty” już nie ma

Radny odszedł z klubu

Radny Mariusz Grams wystąpił z Klubu Radnych „Wspólnota”. To jego odpowiedź na brak poparcia ze strony klubowych kolegów dla złożonej niedawno propozycji obniżenia diet radnych.

Podczas kwietniowej sesji Rady Miasta Rejowiec Fabryczny radni odrzucili projekt uchwały zakładający obniżenie wysokości diet o około 15 procent. Autorem inicjatywy był radny **Mariusz Grams**, który przekonywał, że to odpowiedź na liczne głosy mieszkańców niezadowolonych z rosnących kosztów życia w mieście.

– Mieszkańcy mają pretensje, że rada przyjęła najwyższą w województwie opłatę śmieciową, najwyższy w powiecie podatek rolny oraz podatek od nieruchomości związanych z działalnością gospodarczą. Pytają, dlaczego nie zaczniemy od siebie i nie obniżymy diet. Stąd moja propozycja – wyjaśniał radny.

W trakcie dyskusji nad projektem zabierający głos radni otwarcie sprzeciwili się pomysłowi. Argumentowano, że diety już teraz nie są wysokie, a niektórzy radni część swojego wynagrodzenia przeznaczają na cele społeczne.

Propozycja Gramsa przepadła – jak już informowaliśmy - w głosowaniu. Co więcej, nie poparli go także członkowie klubu „Wspólnota”: **Dorota Tyrańska** (wstrzymała się od głosu) i **Krzysztof Kister** (głosował przeciw). Od głosu wstrzymali się również radni **Henryka Wiśniewska** i **Jakub Zduńczuk**, którzy – podobnie jak Grams – startowali w wyborach z KWW Wspólnota.

W reakcji na brak wsparcia, Mariusz Grams złożył na ręce przewodniczącej klubu (D. Turańskiej) rezygnację z dalszego zasiadania w „Wspólnocie”.

– Wspólnoty tak naprawdę już nie ma – skomentował krótko radny.

Jego decyzja oznacza formalny koniec Klubu Radnych „Wspólnota” w Radzie Miasta, ponieważ zgodnie z przepisami klub musi liczyć co najmniej trzech członków. **(w)**

CHEŁM. Na „Cementowni” bez zmian

Tablice czekają na prąd, przystanek na szybę

Chociaż od miesięcy stoją na przystankach, wciąż są bezużyteczne. Mowa o dwóch tablicach dynamicznej informacji pasażerskiej na os. Cementownia, które... nadal nie działają.

Wymiana przystanków i montaż nowoczesnego systemu informacji pasażerskiej to część większego projektu „Budowa niskoemisyjnego systemu transportu w Chełmskim Obszarze Funkcjonalnym”. Tablice, które pokazują czas przyjazdu autobusu, a niektóre także komunikaty głosowe, w większości przypadków są chwalone przez pasażerów CLA. Problem w tym, że nie wszystkie działają.

Dwie z czterdziestu zamontowanych tablic - właśnie te na os. Cementownia - od początku są tylko kosztowną dekoracją. Na problem wielokrotnie zwracał uwagę radny **Marcin Lipczuk** (KR Polska 2050).

Przed kilkoma tygodniami zapytaliśmy urzędników, kiedy w końcu tablice zostaną uruchomione. Odpowiedź nie jest jednoznaczna.

„Uruchomienie dynamicznych informacji pasażerskich na ul. Przemysłowej oraz ul. 11 Listopada będzie możliwe po wykonaniu wszystkich formalności. Obecnie trwają procedury zmierzające do podpisania umowy na świadczenie usług dystrybucji. Następnie, zgodnie z obowiązującymi przepisami, zostanie podpisana umowa na dostawę energii elektrycznej. Miasto Chełm powiadomi o terminie realizacji” - czytamy w odpowiedzi.

Temat nieczynnych wyświetlaczy wrócił na ubiegłotygodniowych komisjach rady miasta. - Cały czas monitoruję tę sprawę. Nic się nie dzieje. Kiedy zostanie to zrealizowane? - pytał radny Lipczuk. - Wykonawca wykonał pracę w stu procentach. Zostały one odebrane, a system dynamicznej informacji pasażerskiej został sprawdzony za pomocą agregatu prądotwórczego. Zostały prace do zrealizowania przez PGE – mówił wiceprezydent **Radosław Wnuk**.

Nowy, a już zniszczony

Jakby tego było mało - jeden ze wspominanych przystanków został niedawno zdewastowany. Ktoś wybił tylną szybę, która chroniła pasażerów przed wiatrem.

- To przykre, że ktoś niszczy coś, co służy wszystkim. Sprawca powinien pokryć koszty naprawy z własnej kieszeni - komentują mieszkańcy.

Jak informuje Urząd Miasta, sprawa została zgłoszona policji, ale postępowanie umorzono. - Szyba to wydatek rzędu kilkuset złotych, ale transport i montaż to już ok. 3,5 tys. zł - przekazali urzędnicy. **(w)**

WÓJT GMINY DOROHUSK INFORMUJE

zgodnie z art. 38 ust. 1 i 2 ustawy z dnia 21 sierpnia 1997 r. o gospodarce nieruchomościami (Dz. U. z 2024 r., poz. 1145, z późn. zm.), że na tablicy ogłoszeń Urzędu Gminy Dorohusk, w miejscowości Dorohusk oraz Kępa, na stronie internetowej gminy Dorohusk: https://dorohusk.com.pl/ oraz w BIP https://ugdorohusk.e-bip.eu/, zostało podane do publicznej wiadomości **ogłoszenie znak: NMK.6845.7.2.2025/1 z dnia 23.05.2025 r. o I przetargu ustnym nieograniczonym na dzierżawę nieruchomości rolnych stanowiących własność Gminy Dorohusk.** Szczegółowych informacji dotyczących przedmiotowych nieruchomości można uzyskać w Urzędzie Gminy Dorohusk, pokój nr 2, w godz. 7^{30} do 15^{30} lub pod numerem tel. (82)5661089.

Wierzbica-Osiedle, dnia 26 maja 2025 r.
WÓJT GMINY WIERZBICA
Znak: Bd.6721.1.2025

OGŁOSZENIE

o przystąpieniu do sporządzenia miejscowego planu zagospodarowania przestrzennego Gminy Wierzbica oraz o przystąpieniu do przeprowadzenia strategicznej oceny oddziaływania na środowisko dla tego dokumentu

Na podstawie art. 17 pkt 1 ustawy z dnia 27 marca 2003 r. o planowaniu i zagospodarowaniu przestrzennym (t.j. Dz. U. z 2024 r. poz. 1130 z późn. zm.) oraz art. 39 ust. 1 w związku z art. 46 ust. 1 pkt 1 oraz art. 54 ust. 2 i ust. 3 ustawy z dnia 3 października 2008 r. o udostępnianiu informacji o środowisku i jego ochronie, udziale społeczeństwa w ochronie środowiska oraz o ocenach oddziaływania na środowisko (t.j. Dz. U. z 2024 r. poz. 1112 z późn. zm.) **zawiadamiam o podjęciu przez Radę Gminy Wierzbica Uchwały XI-64/2025 z dnia 31 marca 2025 r. w sprawie przystąpienia do sporządzenia miejscowego planu zagospodarowania przestrzennego Gminy Wierzbica** oraz o przystąpieniu do przeprowadzenia strategicznej oceny oddziaływania na środowisko dla tego dokumentu.

Z treścią ww. Uchwały można zapoznać się na stronie internetowej BIP Urzędu Gminy Wierzbica: https://ugwierzbica.bip.lubelskie.pl (zakładka: Władze > Rada Gminy > Uchwały Rady Gminy).

Zainteresowani mogą składać wnioski do ww. planu miejscowego. Wnioski należy składać w formie papierowej (na adres: Urząd Gminy Wierzbica, Wierzbica-Osiedle, ul. Włodawska 1, 22-150 Wierzbica) lub elektronicznej, w tym za pomocą środków komunikacji elektronicznej, a w szczególności poczty elektronicznej (na adres mailowy: ugwierzbica@ugwierzbica.pl) **w terminie 21 dni** od dnia ogłoszenia.

Składający wniosek podaje swoje imię i nazwisko albo nazwę oraz adres zamieszkania albo siedziby oraz adres poczty elektronicznej, o ile taki posiada, a także wskazuje, czy jest właścicielem lub użytkownikiem wieczystym nieruchomości objętej wnioskiem, oraz może podać dodatkowe dane do kontaktu takie jak adres do korespondencji lub numer telefonu.

Wnioski składa się na formularzu dostępnym w Urzędzie Gminy Wierzbica, Wierzbica-Osiedle, ul. Włodawska 1, 22-150 Wierzbica oraz na stronie BIP Urzędu Gminy Wierzbica: https://ugwierzbica.bip.lubelskie.pl (zakładka: **Planowanie przestrzenne**).

Klauzula informacyjna dotycząca przetwarzania danych osobowych dostępna jest *na stronie internetowej: https://samorzad.gov.pl/web/gmina-wierzbica/klauzula-informacyjna-rodo*

W związku z przetwarzaniem przez Wójta Gminy Wierzbica danych osobowych uzyskanych w toku sporządzania przedmiotowego planu miejscowego prawo, o którym mowa w art. 15 ust. 1 lit. g rozporządzenia Parlamentu Europejskiego i Rady (UE) 2016/679 z dnia 27 kwietnia 2016 r. w sprawie ochrony osób fizycznych w związku z przetwarzaniem danych osobowych i w sprawie swobodnego przepływu takich danych oraz uchylenia dyrektywy 95/46/WE (ogólne rozporządzenie o ochronie danych) (Dz. Urz. UE L 119 z 04.05.2016, str. 1, z późn. zm.), przysługuje, jeżeli nie wpływa na ochronę praw i wolności osoby, od której dane te pozyskano.

Wójt Gminy Wierzbica
Anna Flisiuk

CHEŁM. Wznowiono budowę czy tylko porządkują plac?

Roboty przy „Fabryce”

Na placu budowy biurowca na terenie dawnego dworca PKS przy ul. Lwowskiej pojawili się robotnicy, manewruje ciężki sprzęt i trwają prace ziemne. Za wcześnie jednak, aby się cieszyć, bo w ratuszu nie mają od Agencji Rozwoju Przemysłu ani odpowiedzi o kształt rozpoczętej inwestycji pod nazwą „Fabryka”, ani informacji o wznowieniu prac budowlanych. Uzyskanie konkretów w tej sprawie idzie jak po grudzie, tak samo, jak sama realizacja projektu.

Jesienią 2023 r. na terenie dawnego dworca PKS przy ul. Lwowskiej w Chełmie ruszyły prace przy budowie biurowca dla przedsiębiorców i dworca autobusowego w nowej odsłonie. Inwestycja w ramach programu „Fabryka” Agencji Rozwoju Przemysłu S.A., spółki skarbu państwa, szacowana była na ponad 40 mln zł. Miasto Chełm wniosło aportem wartą ponad 2 mln zł działkę po dawnym PKS i jest mniejszościowym udziałowcem przedsięwzięcia. Realizatorem inwestycji jest spółka „Fabryka Chełm”, którą tworzą miasto Chełm oraz ARP Operator, spółka należąca do ARP S.A. Wykopano wielki dół pod fundamenty i od półtora roku nic więcej się nie działo. Wedle pierwotnych planów budowa biurowca miała zakończyć się w lutym br. (taki termin widnieje na żółtej tablicy informacyjnej przy placu budowy). Systematycznie dopytujemy, kiedy zostaną wznowione prace przy realizacji projektu „Fabryka”, którego koszty okazały się wyższe niż zakładano. W lutym b.r. **Katarzyna Kern**, prezes zarządu Fabryka Chełm Sp. z o.o., w odpowiedzi na nasze zapytania prasowe poinformowała, że „priorytetem jest adaptacja Projektu Fabryka Chełm do zmieniających się uwarunkowań i oczekiwań rynku” oraz analizowane są „możliwości zachowania spójności realizowanego przedsięwzięcia z zewnętrznymi, dynamicznymi kryteriami, a ponadto trwają rozmowy z Miastem Chełm, co do formy realizacji wspólnej inwestycji”. Chełmscy urzędnicy zapewniali, że miasto pozostaje w gotowości do realizacji inwestycji oraz do dodatkowej partycypacji w ramach przedsięwzięcia, proporcjonalnie do posiadanych udziałów w spółce Fabryka. Ratusz po raz kolejny wysłał wtedy do władz ARP pismo, w którym prosi o przedstawienie decyzji dotyczącej kształtu realizacji inwestycji. Chełmscy urzędnicy wciąż czekają na placu budowy „Fabryki” pojawili się robotnicy i ciężki sprzęt. Trwają prace ziemne, za pomocą koparki usypywana jest z piasku skarpa. Czy oznacza to wznowienie prac przy fundamentach biurowca, czy to tylko prace porządkowe? Do chełmskiego ratusza nie dotarły żadne informacje o ewentualnym wznowieniu budowy.

- Miasto nie otrzymało oficjalnej informacji o wznowieniu prac w związku z projektem „Fabryka” - mówi **Damian Zieliński**, rzecznik prasowy UM Chełm. - Nie wpłynęła również odpowiedź na ostatnie pismo. Podmiotem odpowiedzialnym za proces inwestycyjny jest Spółka Fabryka Chełm (większościowym, kluczowym udziałowcem jest spółka Operator ARP), jako inwestor oraz generalny wykonawca ARP Budownictwo.

Skierowaliśmy w tej sprawie zapytania zarówno do prezes Kern, jak i przedstawicieli spółek Operator ARP oraz ARP S.A. Do tematu wrócimy, gdy tylko otrzymamy odpowiedzi. **(red)**

CHEŁM. Sygnały Czytelników

Znaki wciąż pod folią

Po zakończonej przebudowie placu Łuczkowskiego miasto wprowadziło szereg zmian w organizacji ruchu na starówce. Pojawiły się zapory, betonowe donice oraz nowe oznakowanie. Część mieszkańców zastanawia się jednak, dlaczego niektóre znaki, które niemal rok temu, wciąż pozostają zasłonięte.

Wraz z zakończeniem przebudowy placu Łuczkowskiego miasto rozpoczęło wdrażanie nowej organizacji ruchu na starówce. Po wschodniej i zachodniej stronie placu stanęły elektrycznie wysuwane zapory, a dojazd z innych stron został zagrodzony betonowymi donicami. Nową organizację ruchu wprowadzono także na sąsiadujących z placem uliczkach, m.in. na Przechodniej, Uściługskiej, Lubelskiej (w pobliżu placu) oraz na ul. Świętego Mikołaja wraz ze skrzyżowaniami z ul. Szkolną i ul. Krzywą.

Mieszkańcy zwracają uwagę, że część znaków na starówce wciąż jest zafoliowana.

- Od wprowadzenia zmian minęło już wiele miesięcy. Czy to oznacza, że ustawiono znaki, które jednak nie będą obowiązywać? – zastanawiają się nasi Czytelnicy.

Urzędnicy wyjaśniają, że znaki są tymczasowo zasłonięte, ponieważ nie zostały jeszcze naniesione na projekt organizacji ruchu.

- W tym momencie realizowanych jest wiele projektów związanych ze zmianami organizacji ruchu. Gdy prace zostaną zakończone, sfinalizowana zostanie również organizacja ruchu w obrębie pl. Łuczkowskiego. W najbliższych miesiącach znaki zostaną uwzględnione w dokumentacji i tym samym odsłonięte - informuje magistrat. **(w)**

eprasa.pl e9ca60f16e

CHEŁMSKIE. Czteroletni Stasio - młoda nadzieja organistów

Zawód, który może zniknąć

Bogusław Sagan, wieloletni organista w parafii w Dorohusku a od trzech lat w parafii Świętej Rodziny w Chełmie, zaraził pasją do kościelnych pieśni i organów swojego wnuka. Czterolatek ma już za sobą debiut w kościele. A teraz, co niedzielę towarzyszy i przygrywa dziadkowi podczas liturgii.

Większość wiernych nie wyobraża sobie mszy świętej i pieśni towarzyszących liturgii bez akompaniamentu organów. Ten instrument nieodzownie kojarzy się przecież z kościołem. Ale zawód organisty staje się coraz mniej popularny. Z różnych powodów - niskich zarobków, braku formalnych umów o pracę a także za sprawą młodych, którzy nie garną się do tego rodzaju muzyki i tego konkretnego instrumentu. Poza tym praca organisty, wbrew wszelkim pozorom, nie należy do łatwych. Trzeba być dyspozycyjnym praktycznie codziennie – od porannych po wieczorne nabożeństwa, a także we wszystkie niedziele i święta, kiedy inni wypoczywają.

O tym, że zawód organisty może zniknąć muzycy sami mówią od dawna. Ale są wyjątki. A niektórzy mają powody do dumy, kiedy w ich ślady idą dzieci, albo jak w przypadku Bogusława Sagana – wnuk. B. Sagan był organistą w parafii w Dorohusku przez 36 lat. Od trzech lat jest etatowym organistą w parafii Świętej Rodziny w Chełmie.

- Pochodzę z małej parafii Brzeźnica Bychawska niedaleko Lubartowa. Z tej malutkiej parafii, w której w latach 80-tych mieszkało około 1600 osób, wywodzi się aż czternastu organistów. Pracowali potem w różnych parafiach w diecezji lubelskiej. Byli zatrudniani na etacie, mieszkali w tzw. organistówkach, utrzymywali swoje rodziny z pensji z parafii. Ale robili przy okazji inne rzeczy - roznosili opłatki przed świętami, a niektórzy uprawiali parafialne grunty rolne. Tak było praktycznie do 2000 roku. Potem wiele się zmieniło - wspomina B. Sagan.

Dzisiaj mało która wiejska parafia zatrudnia organistę na etacie. Większość to muzycy, którzy tylko współpracują z parafami. Przyjeżdżają na niedzielne nabożeństwa, czy pogrzeby. A jeśli mieszkają na terenie gminy to czasami przygrywają podczas liturgii w dni powszednie. Nie mają czasu, bo pracują zawodowo. A granie w kościele traktują jako dodatkowe zajęcie.

- Są parafie, w których żywych organistów zastępują już elektroniczne urządzenia – mówi B. Sagan. - Nagrana jest muzyka i jest głos organisty, który śpiewa pieśni a ksiądz w trakcie mszy obsługuje urządzenie pilotem. Niestety czasami to konieczność, bo po prostu brakuje prawdziwych organistów, muzyków wykształconych w tym kierunku. Ale są parafie, w których proboszczowie nie wyobrażają sobie liturgii bez dźwięku prawdziwych organów i muzyki na żywo. Tak jest w Świętej Rodzinie, w której pracuję - mówi B. Sagan.

B. Sagan ma to szczęście, że wychowuje swojego następcę. Jego wnuk Stasio, który w ubiegłym roku skończył cztery lata jest zafascynowany muzyką organową. – Zaczynał do tego, że przebierał się w moje ubrania, zakładał koszulę, marynarkę i krawat, rozkładał keyboard i udawał, że gra pieśni kościelne – opowiada dziadek. – Uczyłem go śpiewać łatwe pieśni, a on udawał, że gra. Ale z czasem zacząłem uczyć go linii melodycznej – najpierw pod prawą rękę, potem powoli akordy pod lewą rękę. W krótkim czasie zaczął sam grać a potem śpiewać łatwe pieśni kościelne.

Mając zaledwie 4,5 roku po raz pierwszy zagrał w kościele. Po świętach Bożego Narodzenia zagrał modlitwę „Baranku Boży" i kolędę „Pójdźmy wszyscy do stajenki". – Na zakończenie mszy proboszcz parafii ks. kan. Mirosław Bończoszek podziękował Stasiowi za piękną grę i powiedział, że za kilka lat będzie zastępował dziadka jako organista – mówi B. Sagan. – Niektórzy wierni byli mocno zaskoczenia, że tak mały chłopiec przygrywał podczas mszy, i gratulowali. A dzięki takim słowom zachęty Stasio jeszcze bardziej wciągnął się w organy, chętniej uczy się pieśni, chętniej ćwiczy. Przyjeżdża co niedzielę na mszę i akompaniuje mi psalmy. Jestem wdzięczny proboszczowi i wikariuszom, którzy kibicują Stasiowi, bo dzięki temu jest szansa, że zawód organisty przetrwa. I apeluję do rodziców, aby nie tylko kształcić dzieci na pracowników korporacji, i dążyć do tego, żeby stawali się celebrytami. Ale żeby popatrzeć na rzeczywistość i świat, który nas otacza i zobaczyć jak szybko znika to, co było naszą tradycją od pokoleń. I że pozostanie po tym pustka, którą zapełni komputer i sztuczna inteligencja. **(reb)**

GMINA RUDA-HUTA

Sieć się rozrośnie

W miejscowości Ruda (gmina Ruda-Huta) rusza długo wyczekiwana inwestycja – budowa kanalizacji sanitarnej. Projekt zostanie zrealizowany do końca 2025 roku, a jego celem jest stworzenie nowoczesnego systemu odprowadzania ścieków do gminnej oczyszczalni.

Jak informuje wójt gminy Ruda-Huta **Jarosław Walczuk** jest to pierwszy etap większego przedsięwzięcia. W jego ramach powstanie grawitacyjnotłoczna sieć kanalizacyjna z przyłączami, obejmująca m.in. odprowadzenie ścieków do istniejącej studni kanalizacyjnej oraz do nowoprojektowanej przepompowni.

Nowo wybudowana sieć zostanie połączona z istniejącą infrastrukturą sanitarną, prowadzącą do gminnej oczyszczalni ścieków. Zakres prac obejmuje m.in.: budowę ponad 1,6 km kanalizacji sanitarnej o średnicach od 160 mm do 225 mm, wykonanie 113 metrów przyłączy kanalizacyjnych, podłączenie 19 istniejących budynków do nowej sieci, uzbrojenie działek budowlanych znajdujących się w zasięgu inwestycji, montaż 37 żelbetowych oraz 29 PVC studni rewizyjnych, budowę jednej przepompowni sieciowej.

– Realizacja tej inwestycji to ważny krok w kierunku poprawy jakości życia mieszkańców Rudy oraz ochrony środowiska naturalnego. Nowoczesna infrastruktura kanalizacyjna zapewni bezpieczne i efektywne odprowadzanie ścieków, a także umożliwi rozwój nowych terenów mieszkaniowych. Kolejne etapy projektu będą realizowane w miarę pozyskiwania dalszych środków finansowych – dodaje wójt Walczuk.

Przetarg na realizację zadania wygrał Gminny Zakład Obsługi Sp. z o.o. z Dorohuska. Budżet inwestycji wynosi 1 437 377,86 zł, a finansowanie pochodzi z dotacji celowej oraz środków budżetowych gminy Ruda-Huta.

eprasa.pl e9ca60f16e

CHEŁMSKIE. Noga z gazu, na wszelki wypadek

Krzaki zasłoniły znak, a policja zatrzymała prawko

Chełmianin stracił prawo jazdy na trzy miesiące za przekroczenie prędkości w terenie zabudowanym w Sawinie. Czy to, że znak drogowy informujący o terenie zabudowanym zasłaniały krzaki, może być podstawą do odwołania się od sankcji? Prawnicy uważają, że tak. Co zrobi Samorządowe Kolegium Odwoławcze?

Kary za nieprzestrzeganie dopuszczalnych limitów prędkości są bardzo dotkliwe, szczególnie w terenie zabudowanym. Przekroczenie prędkości o 50 km/h wiąże się z utratą prawa jazdy na 3 miesiące, 13 punktami karnym a także mandatem w wysokości 1500 zł. Taka surowa kara spotkała kierowcę z Chełma, którego policja zatrzymała przy zalewie w Sawinie.

- Jechałem do Sawina od Wierzbicy. Tuż przed zalewem zostałem zatrzymany przez policję. Okazało się, że przekroczyłem prędkość o ponad 50 km/h (policyjny radar wskazał 105 km/h). Zostałem ukarany, funkcjonariusze odebrali mi prawo jazdy na trzy miesiące, tak jak mówią przepisy. Ale sytuacja nie była jednoznaczna i uważam, że nie wszystko było fair w stosunku do mnie - opowiada nam kierowca.

Według jego relacji wjeżdżając do Sawina nie mógł zauważyć znaku informującego o terenie zabudowanym, bo ten przesłaniały krzaki. Sam znak stoi zresztą na długo przed pierwszymi zabudowaniami w tzw. „szczerym polu" i trudno jest się go tu spodziewać. - Nie wiem też, w którym momencie został wykonany pomiar prędkości, bo tego urządzenie nie pokazuje i tego policjanci mi nie powiedzieli. Mógł przecież zostać wykonany zanim dojechałem do znaku. To nie fair wobec kierowców, bo policja łapie za przekroczenie prędkości, nakłada karę, ale nie sprawdza wcześniej, czy znak jest prawidłowo ustawiony, albo dostatecznie widoczny. A wzdłuż drogi rosną wysokie zakrzaczenia. Znaku nie da się zobaczyć z odpowiedniej odległości, a jadąc autem tym bardziej można go przeoczyć. Poza tym zgodnie z przepisami znak powinien być odsłonięty w całości a jeżeli nawet jego fragment przesłaniają liście, to tak jakby go nie było – uważa kierowca.

Gdy wrócił tam na drugi dzień widać było, że ktoś ewidentnie obłamał kilka gałęzi, żeby odsłonić znak.

Według kancelarii prawnej przesłanka o zasłoniętym znaku, daje podstawę do odwołania się od kary.– Potrzebna jest fotodokumentacja najlepiej z dnia zdarzenia i merytoryczne argumenty, które przekonają sąd - mówi nam jeden z chełmskich prawników.

- Procedura odwołania się do sądu i ewentualne postępowanie potrwa dłużej niż trzy miesiące, na które zatrzymano mi prawo jazdy. Więc szkoda czasu i fatygowania wymiaru sprawiedliwości – uważa kierowca.

Jest inna, krótsza droga. Po tym jak na podstawie wniosku policji, kierowca dostał decyzję z wydziału komunikacji o zatrzymaniu uprawnień, ma możliwość odwołania się od tej decyzji do Samorządowego Kolegium Odwoławczego.

- Nie wypieram się przekroczenia prędkości ani mandatu. Ale nie powinienem być ukarany zatrzymaniem prawa jazdy, skoro nie mogłem wiedzieć, że jadę przez teren zabudowany – uważa chełmianin i zapowiada dochodzenie swoich praw przed SKO. **(reb)**

Sprzedam działkę 2300 m² z budynkiem o pow. 407 m²
plus piwnice
z przeznaczeniem na działalność produkcyjną bądź pod zabudowę mieszkaniową wielorodzinną do 3 kondygnacji (możliwa adaptacja budynku).
Nieruchomość położona jest w Pokrówce przy ul. Gminnej

BMW kilka metrów pod wodą

Mówi, że zatonęło samo

Nie wiadomo jak dokładnie doszło do tego, że luksusowy SUV marki BMW X2 znalazł się niemal na samym środku stawu. Jego właściciel twierdzi, że auto samoczynnie zjechało ze skarpy i zaparkowało kilka metrów pod wodą 20 metrów od brzegu. Do nietypowego zdarzenia doszło w Karolinowie na terenie gminy Ruda-Huta.

We wtorek (20 maja) przed godziną 15 chełmscy strażacy otrzymali wezwanie, z którego wynikało, że na terenie gminy Ruda-Huta samochód marki BMW znalazł się w przydrożnym stawie. - Po przybyciu na miejsce i przeprowadzeniu rozpoznania oraz po rozmowie z właścicielem niemieckiego SUV-a okazało się, że auto samoczynnie stoczyło się ze skarpy do wody – mówi **ogn. Damian Misiura** z KM PSP w Chełmie. - Właściciel poinformował, że w pojeździe nie znajdują się żadne osoby poszkodowane. Działania zastępów polegały więc na zabezpieczeniu miejsca zdarzenia. Następnie do wody wszedł ratownik ubrany w tzw. suchy skafander oraz oczywiście zabezpieczony linką, którego zadaniem było zlokalizowanie zatopionego samochodu. Te działania nie przyniosły jednak efektu, dlatego do akcji zadysponowano samochód operacyjny z łodzią. Finalnie pojazd znaleziono na dnie zbiornika w odległości około 20 metrów od brzegu. Spoczywał na głębokości kilku metrów. Podczepiono do niego linę i przy pomocy ciągnika rolniczego należącego do właściciela auta, wyciągnięto je z wody. Następnie odłączono akumulator i sprawdzono akwen pod kątem ewentualnych wycieków płynów eksploatacyjnych z samochodu, ale nie stwierdzono żadnego zanieczyszczenia – dodaje Misiura. **(bm)**

Tragedia na budowie

Wypadł z balkonu, zginął na miejscu

Nie żyje 41-letni pracownik budowlany, który spadł z niezabezpieczonego poręczą balkonu z wysokości drugiego piętra. Próbę ratowania mężczyzny podjęła załoga pogotowia, ale nie przyniosła ona efektu. Sprawę bada prokuratura i Powiatowa Inspekcja Pracy.

Do zdarzenia doszło w czwartkowe (22 maja) popołudnie na budowie przy ulicy Żarnowskiego w Chełmie, między Demosem a cmentarzem. - Zespół Ratownictwa Medycznego został zadysponowany do upadku z wysokości. 41-letni mężczyzna, pracownik firmy budowlanej, wypadł z budynku z dużej wysokości, w wyniku czego doznał rozległych urazów. Ratownicy podjęli zaawansowane czynności resuscytacyjne. Mimo długotrwałej akcji nie udało się uratować mężczyzny - mówi **Anetta Szepel** ze Stacji Ratownictwa Medycznego w Chełmie. Ciało nieszczęśnika zostało zabezpieczone do sekcji zwłok. Postępowanie wyjaśniające prowadzi Prokuratura Rejonowa w Chełmie oraz Powiatowa Inspekcja Pracy. Jak zwykle w takich przypadkach biegli będą badać, czy poszkodowany nie znajdował się pod wpływem alkoholu albo innych środków psychotropowych. Jak udało nam się nieoficjalnie ustalić, był on zatrudniony na tzw. gębę przez jednego z podwykonawców tej budowy, więc ewentualne dochodzenie roszczeń przez bliskich 41-latka od jego pracodawcy może być utrudnione. **(bm)**

Dała się nabrać „klientowi"

Uniknęła oszustwa w ostatniej chwili

Oszuści internetowi stosują coraz bardziej wyrafinowane metody wyłudzania pieniędzy. Przekonała się o tym mieszkanka powiatu włodawskiego, która w ostatniej chwili zablokowała konto przed utratą środków. Niech jej przypadek będzie przykładem, czego nie robić, gdy dzwonią do nas potencjalni klienci albo pracownicy banku.

Do włodawskiej komendy zgłosiła się 37-latka, która powiadomiła policjantów, że najprawdopodobniej padła ofiarą oszustów. - Funkcjonariusze ustalili, że kobieta na portalu aukcyjnym umieściła ogłoszenie dotyczące wynajmu domku letniskowego – relacjonuje **asp. Elwira Tadyniewicz** z KPP we Włodawie. - W związku z usługą zgłaszająca otrzymała wiadomość mailową z prośba o zalogowanie się do popularnej platformy przekazów pieniężnych w celu potwierdzenia danych dotyczących transakcji za rzekomy wynajem lokalu. 37-latka zalogowała się na wskazanej platformie, na której po przejściu pozytywnej weryfikacji danych otrzymała wiadomość o zablokowaniu środków na kwotę 900 złotych, choć w rzeczywistości wynajem miał kosztować mniej. Następnie do zgłaszającej zadzwonił mężczyzna podający się za pracownika banku, który poinformował, że ktoś próbował ja oszukać dlatego przelew został zablokowany. Rzekomy pracownik polecił zainstalować na telefonie aplikację, która miała posłużyć jako bufor bezpieczeństwa przed potencjalnymi oszustami. Kiedy zgłaszająca wykonała polecenie, została przełączona do działu technicznego. Wtedy inny pracownik poprosił ją, aby w edytorze wiadomości sms wpisała pełne dane do swojej aplikacji bankowej w celu sprawdzenia zabezpieczeń aplikacji. Kiedy zgłaszająca to wykonała, pracownik rozłączył się. Po pewnym czasie kobieta otrzymała wiadomość z aplikacji bankowej o poprawnym zalogowaniu się do konta bankowego, czego w rzeczywistości nie wykonała i to właśnie wzbudziło w niej niepokój i podejrzenie, że mogła paść ofiarą oszustów. Skontaktowała się więc z infolinią banku, aby zablokować kartę oraz zgłosiła sprawę Policji. Na szczęście kobieta w porę zorientowała się, że mogła paść ofiarą oszustów. W dalszym ciągu apelujemy, aby zachować czujność. Uważajmy na wszelkie wiadomości przesyłane do nas z nieznanych źródeł. Nie instalujmy na swoim urządzeniach aplikacji przesyłanych nam przez osoby, których nie znamy. Niestety oszuści często podszywają się pod pracowników banków, w ten sposób usypiając naszą czujność, i uzyskują pełny dostęp do bankowości elektronicznej. Apelujemy, aby dbać i chronić swoje hasła dostępowe. **(bm)**

eprasa.pl e9ca60f16e

CZYSTE POWIETRZE
DOFINANSOWANIE
do 170 100 zł

KOMPLEKSOWA USŁUGA
- DOCIEPLANIE BUDYNKÓW
- WYMIANA ŹRÓDŁA CIEPŁA
- WYMIANA STOLARKI OKIENNEJ
- SKŁADAMY WNIOSKI

Malowanie elewacji

MYŚL GLOBALNIE, DZIAŁAJ LOKALNIE

SPEC-BUD tel. 607 452 099

Chełmianin dał „popis" w pociągu

Wulgarny, agresywny i pijany

47-letni mieszkaniec Chełma został zatrzymany przez funkcjonariuszy Straży Ochrony Kolei z Radomia po tym, jak w pociągu Intercity urządził karczemną awanturę stwarzając zagrożenie dla innych podróżnych.

Zdarzenie miało miejsce w pociągu PKP Intercity pod koniec ubiegłego tygodnia. - Według drużyny konduktorskiej mężczyzna w średnim wieku zachowywał się wulgarnie, głośno krzyczał i spożywał alkohol – mówi **insp. Piotr Żłobicki** ze Straży Ochrony Kolei. - Kierownik pociągu natychmiast poinformował o sytuacji dyżurnego ruchu, który wezwał patrol SOK z Posterunku w Radomiu. Funkcjonariusze Straży Ochrony Kolei ujęli awanturującego się podróżnego na stacji Radom Główny. Agresywny mężczyzna nie chciał podporządkować się ich poleceniom. 47-letni mieszkaniec Chełma został przekazany policjantom z Komendy Miejskiej Policji w Radomiu. Dzięki szybkiej i sprawnej reakcji funkcjonariuszy udało się opanować sytuację i zapewnić bezpieczeństwo pasażerom – wyjaśnia Żłobicki i przypomina, że bezpieczeństwo podróżnych jest priorytetem dla PKP jak i SOK i apeluje o informowanie załogi pociągu lub służb o każdej niepokojącej sytuacji. **(bm)**

Komenda otworzyła podwoje

Jazgot zachęcał do służby

W środę (21 maja) w Komendzie Miejskiej Policji w Chełmie odbył się Dzień Otwarty. Odwiedzający mogli uzyskać informacje dotyczące rekrutacji do służby w Policji, zobaczyć sprzęt jakim na co dzień posługują się funkcjonariusze, usiąść za kierownicą radiowozu albo motocykla. Dużym zainteresowaniem cieszyło się stoisko technika kryminalistyki oraz spotkanie z czworonożnym funkcjonariuszem.

Dzień Otwarty był doskonałą okazją, aby przyjrzeć się policyjnej służbie z bliska i porozmawiać z funkcjonariuszami różnych pionów. - Tego dnia odwiedzili nas uczniowie ze szkół ponadpodstawowych z Chełma i powiatu chełmskiego – mówi **nadkom. Ewa Czyż** z KMP w Chełmie. - Wszyscy, którzy są zainteresowani służbą w Policji mogli uzyskać informacje dotyczące wymogów, jakie należy spełnić, aby trafić w nasze szeregi. Koleżanki z Zespołu Kadr i Szkolenia informowały o procedurze naboru do służby oraz o poszczególnych etapach postępowania kwalifikacyjnego. Na tą okoliczność przygotowane zostały tematyczne ulotki. Dla odwiedzających przygotowaliśmy wiele interesujących atrakcji. Pokazaliśmy nie tylko pojazdy i sprzęt, którym posługują się funkcjonariusze różnych pionów i wydziałów w codziennej służbie. Każdy chętny mógł obejrzeć, a nawet osobiście przymierzyć specjalistyczne wyposażenie wykorzystywane podczas różnego rodzaju zabezpieczeń. Policjantki zajmujące się

profilaktyką zaprezentowały film przedstawiający przebiegu szkolenia zawodowego podstawowego policjantów. Chętni mogli porozmawiać z technikiem kryminalistyki, który wyjaśniał, do czego służą przedmioty, z których korzysta przy zabezpieczaniu śladów kryminalistycznych. Dużym zainteresowaniem cieszyło się spotkanie z policyjnym przewodnikiem psa służbowego i jego czworonożnym podopiecznym Jazgotem. **(bm)**

Sokiści uratowali młodą dziewczynę

Chciała umrzeć na torach

Funkcjonariusze Straży Ochrony Kolei z Chełma uratowali młodą dziewczynę, która chciała rzucić się pod pociąg. Dzięki ich szybkiej i zdecydowanej reakcji nie doszło do tragedii, a desperatka cała i zdrowa trafiła pod opiekę specjalistów.

W poniedziałek (19 maja) do posterunku Straży Ochrony Kolei w Chełmie wpłynęło zgłoszenie o tym, że młoda kobieta znajduje się w okolicach torowiska i dziwnie się zachowuje. - Na miejsce natychmiast skierowano patrol SOK, którego szybka i zdecydowana interwencja zapobiegła potencjalnej tragedii – mówi **insp. Piotr Żłobicki** ze Straży Ochrony Kolei. - Funkcjonariusze udali się we wskazany rejon i znaleźli młodą kobietę na torowisku, po którym odbywał się ruch pociągów. Zabrali dziewczynę w bezpieczne miejsce. Na miejsce przybyli też wezwani policjanci z Komendy Miejskiej Policji w Chełmie. Podczas interwencji dziewczyna przyznała, że chciała odebrać sobie życie. Mocno roztrzęsioną i zdezorientowaną mieszkankę powiatu chełmskiego przewieziono karetką pogotowia do szpitala, gdzie dochodzi do siebie pod okiem specjalistów. **(bm)**

Rażąco przeładował busa

Przedobrzył o cztery tony

W poniedziałek (19 maja) inspektorzy z Wojewódzkiego Inspektoratu Transportu Drogowego w Lublinie przeprowadzili rutynową kontrolę drogową na trasie krajowej nr 12 w miejscowości Chojno Nowe (gmina Siedliszcze). Wśród zatrzymanych pojazdów znalazł się dostawczy Iveco, który przewoził ładunek ponad dwa razy cięższy od dopuszczalnej normy.

Podczas ważenia pojazdu okazało się, że jego rzeczywista masa całkowita wynosi aż 7400 kg, przy dopuszczalnej masie całkowitej (DMC) określonej na 3500 kg. Przekroczenie normy o 3900 kg, czyli o ponad 100 procent, wywołało natychmiastową reakcję służb kontrolnych. Tak znaczne przeciążenie pojazdu nie tylko przyczynia się do jego szybszego zużycia, ale przede wszystkim stwarza realne zagrożenie dla bezpieczeństwa na drogach. Wydłużony czas hamowania, większe ryzyko awarii układu hamulcowego oraz możliwość utraty stabilności pojazdu mogą prowadzić do poważnych wypadków – zwłaszcza na trasach o dużym natężeniu ruchu. Wobec kierowcy, który dopuścił się tak rażącego naruszenia przepisów, nałożono mandat karny w wysokości 3000 zł. Inspektorzy zapowiadają kolejne kontrole i surowe podejście do nieprzestrzegania norm wagowych, przypominając, że bezpieczeństwo na drogach zależy od odpowiedzialności wszystkich uczestników ruchu. **(bm)**

CHEŁM. Przygotowania do największej plenerowej imprezy

Patrycja Markowska i Grubson gwiazdami Dni Chełma

Patrycja Markowska i Grubson będą gwiazdami tegorocznych Dni Chełma. Imprezę zaplanowano w weekend 5-6 lipca.

Tegoroczne Dni Chełma, tak, jak rok temu, zaplanowano przy ul. Strażackiej. Ubiegłoroczna impreza była udana pod względem frekwencji. Koncerty, ogródki piwne i atrakcje dla dzieci ściągnęły tysiące mieszkańców Chełma i regionu. Tegoroczne „Dni Chełma" zaplanowano w weekend 5-6 lipca. Chełmscy urzędnicy ogłosili, że na scenie wystąpią m.in. **Patrycja Markowska** oraz Grubson. O tym, kto jeszcze zagra na największej plenerowej imprezie w mieście będziemy informować. **(mo)**

CHEŁM. Lada tydzień ruszy remont

Męczarnia na Męczenników

Męczarnia na Drodze Męczenników w Chełmie nie potrwa długo. W czerwcu rozpocznie się kompleksowy remont drogi, którą zrujnowały prace przy budowie kanalizacji.

Od kilku tygodni mieszkańcy Drogi Męczenników i kierowcy, którzy jeżdżą ulicą wożąc chociażby dzieci do Szkoły Podstawowej nr 6 narzekali na stan drogi. – Niedawno miasto robiło tam jakieś prace przy kanalizacji. Ale zamiast zalać dziury w ulicy asfaltem, to zasypało je żwirem. Żwir długo się nie utrzymał. Wyleciał za kołami, wypłukała go woda. I teraz są dziury. Droga jest tak koślawa, że ciężko przejechać, wyminąć się autami. Na nowe parkingi nie można wjechać, bo krawężniki są wysokie i niższe auta zaczepiają podwoziem. Trudno tak funkcjonować, bo to udręka – mówi nam Czytelniczka.

Ta „męczarnia" może się wkrótce skończyć. Miasto zaplanowało kompleksowy remont ulicy. Prace rozpoczną się w czerwcu. Na razie jest tam znak ograniczający prędkość do 20 km/h. **(reb)**

eprasa.pl e9ca60f16e

Moja Mama - Moja Inspiracja

1. Małgorzata Blaszko

Moja MAMA jest dla mnie inspiracją bo zawsze była mocną kobietą, dbała, dawała przykład, rozmawiała .Miłość pokazywała. Cierpliwie znosiła trudy życia. Brała na siebie więcej niż powinna. A teraz kiedy zdrowie zawodzi w słuchawce słyszę odpowiedź na pytanie jak się czujesz... DOBRZE. kiedy ją odwiedzam trzyma ,,pion,,. Nie chce być ciężarem a zawsze wsparciem. I jej samodzielność w każdej dziedzinie życia. Jest niesamowita i inspirująca. KOCHAM Cię Mamuś Maria Kum

2. Martyna Klekot

Moja Mama ..jest moją inspiracją, naszą inspiracją ponieważ nauczyła nas odkrywać świat poprzez pryzmat serca. Podróżować, kochać i szanować napotkanych ludzi. Wsłuchać się w każdą historię bez uprzedzeń. Pamiętać o naszych korzeniach i celebrować tradycje bez względu na to w jakiej części świata się znajdujemy. Wskazała nam drogę jak być prawdziwą kobietą renesansu, niezależną,silną i nie bojącą się zmian ! Jak być dobrym człowiekiem.

3. Elżbieta Szczółko

Moją największą inspiracją do wszystkiego jest moja Kochana Mama najlepsza Przyjaciółka, to właśnie Ona nauczyła mnie sztuki makijażu ,jak pięknie wyeksponować łuk brwiowy, jak dbać o twarz i sylwetkę, żeby zawsze wyglądać młodo i świeżo poprzez różne ćwiczenia i gimnastykę, a najważniejsze jak trafić do mężczyzny poprzez żołądek. (...). Z okazji Twego Święta Mamo ,życzę Ci zdrowia i sił codziennej radości wraz ze słowami największej wdzięczności. Za wszystkie dla mnie trudy i starania składam Ci dzisiaj największe podziękowania

4. Agnieszka Tarasiuk

Moja mama jest moją inspiracją, bo każdego dnia pokazuje mi, czym jest siła, bezwarunkowa miłość i poświęcenie — nawet w najtrudniejszych momentach nigdy się nie poddaje.

5.Damian Harapin

Moja mama to moja największa siła prawdziwa super BOHATERKA Kocham ją za siłę którą ma oraz dar ,który rozwiązuje wszystkie spory. Kocham również za to, że mino mojego trudnego charakteru jest przy mnie i zawsze pomaga mi w trudnych sytuacjach mimo iż, nie jest to prosta z koleji sprawa. Zawsze potrafi w sposób racjonalny pokazać mi co robię źle a co dobrze i nie jest to oparte na krzyku tylko na spokojnej rozmowie. Cenie również ją za jej niezwykłe poświęcenie oraz za czas, który poświęca nam na przykład na różne wycieczki lub upieczenie pysznego ciasta ,które zachwyca podniebienie oraz przypomina smak dzieciństwa. Dziękuje Ci bardzo, że jesteś przy mnie .

Syn Damian

6. Agnieszka Lis

Moja mama jest moją inspiracją, gdyż
w pierwszych latach życia,
bez Ciebie świat jest nie do przeżycia.
Ty jesteś moim przewodnikiem,
za to tata strażnikiem.
Chodź czasem przychodziły ciemne chmury,
Ty wtedy pokonywałaś największe góry.
Gdy przyszedł czas rozstania,
ja stałam się nie do poznania.
Mamo Ty mi wybaczałaś,
mimo że ciągle przeze mnie płakałaś.
Teraz też jestem mamą,
i się dowiedziałam jaką byłam dramą.
Mamo teraz widzę w Tobie anioła,
bo dostałam takiego samego fioła.
Jesteś moim wszystkim,
kimś naprawdę bliskim.
Ty jesteś moją przyjaciółką,
razem jesteśmy najlepszą spółką.
Więc mama jest to osoba,
którą się wszystkim podoba

7. Beata Szczawińska

Moja mama jest moją inspiracją bo jest bohaterką każdego dnia,
co troski z oczu jednym gestem zmywa.
Ma siłę większą niż niejeden lew,
a serce ciepłe jak wiosenny śpiew.
Gdy trzeba – tuli, gdy trzeba – broni,
z nią każdy smutek szybko się przegoni.
Nie nosi peleryny, nie lata po niebie ,
lecz czyni cuda, z nią lepiej niż w niebie
Gdy rankiem wstaje, świat staje się piękny ,
jej głos łagodny, spokojny, zaklęty .
Zna każde słowo, zna każdy mój lęk,
zawsze pomoże, nie patrząc na wdzięk.
Jej ręce leczą, jej słowa dodają sił,
dzięki niej każdy dzień jest piękny i miły.
Bo mama to ktoś, kto bez żadnych słów
rozumie sercem – i daje mu znów
nadzieję, radość i światło w mroku –
moja superbohaterka w każdym kroku.

8. Kasia Rozwód

Moja mama jest moją inspiracją bo wychowała nas sama bez ojca. Sama dała radę i ta siłę żeby walczyć z każdym groszem do kubka aby z tego postawić dom dla swoich 4 córek aby było nam wygodnie o zamieszkała miłość w naszych sercach. Przez całe życie była z nami na dobre i na złe. Zajęła rolę matki i ojca w jednej osobie. Dzięki niej jesteśmy na tym świecie i bardzo jej za to dziękujemy i kochamy. Pozdrawiam swoją mamę Gosię

9. Joanna Kruszewska

Największą inspiracją i motorem do działania jest moja mama , kobieta o jednej twarzy ale wielu „zawodach" i życiowych „funkcjach". Kobietka Która , zasługuje na wszystko a nawet i na jeszcze więcej. Jest moim ogromnym wsparciem , niezawodną piątą linką mojego życiowego spadochronu ,która wiem , że zawsze zadziała. Bo to mój pewniak. Dzięki Niej wrzucam piąty bieg i wspinam się po moich górach .

10. Agnieszka Żurek

Moja mama jest moją inspiracją, bo... wychowała piątkę dzieci. Jak ten czas nieubłaganie leci. Jest prawdziwą bohaterką. Bez zmywarki radę dała. Tarki się nie bała ! Ciężko harowała i o nas zawsze dbała. Jedna kobieta a wiele imion nosi. Nigdy o nic nie prosi. Jest jak moja bratnia dusza. Przy niej nie straszna żadna kałuża! Powierniczka, przyjaciółka, kierowniczka Kucharka, przytulanka, przewodniczka. Nauczycielka życia i sposobu bycia. Osoba o wielkim sercu na dłoni. Nikt jej nie dogoni !. Zawsze tysiąc spraw ogarnie. Do pomocy się garnie. Pocieszy otuli a jak trzeba rozczuli!. Cenię ją za stos kanapek przygotowywanie. Za poranne wstawanie. Troskę i cierpliwości co nie miara. Choć nie raz była kara !! Za wyrzeczeń bez liku. Siebie omijanie. Czasami poświęcanie. Dziękuję za nieprzespane noce. I nadprzyrodzone moce ! Nauczyła mnie wartości. Chwil doceniania. Jest kochana .. Jej dłoń daje ukojenie. A to dla duszy jak zbawienie !! Właśnie za to wszystko ją podziwiam. Jest niezłomna, odważna, pełna miłości. Piszę ten wierszyk z wdzięczności!!

11. Agnieszka Kruszewska

Ten cudowny prezent , chciałabym podarować wspaniałej i najważniejszej kobiecie w moim życiu ... mojej babci. Moja babcia jest moją inspiracją, bo ... po śmierci mojej mamy , stała się moją drugą mamą . Więc jedną ale zarazem najważniejsze rzeczą jaką zawdzięczam mojej babci jest to , że wychowała mnie na dobrego człowieka.(...) Mojej babci i wszystkim kobietkom z okazji Dnia Matki życzę , abyście w gonitwie dnia codziennego ,nigdy nie zapominały o potężnej sile swoich możliwości i umiejętności. Aby nigdy nie odstępowała od Was nadzieja , pozytywne nastawienie do życia , oraz aby uśmiech nigdy nie znikał z Waszych twarzy. By zawsze udawało Wam się to , o czym mężczyźni nawet nie ośmielą się pomyśleć. Oprócz tego , życzę duuuuużooooo...miłości zarówno od ludzi , jak i do ludzi , niewyczerpanych pokładów energii , wytrwałości i cierpliwości. Aby Wasz życiowy bagaż doświadczeń i mądrości , był zawsze przykładem dla Innych. Życzę Wam po prostu żebyście zawsze były zdrowe , szczęśliwe i kochane

12. Dominika Zaguba

Moja mama jest moją inspiracją, bo nauczyła mnie wielu rzeczy ale przede wszystkim nauczyła mnie kochać i być kochaną, tak aby nie odwracać się nigdy za siebie i nie przejmować zdaniem innych. (...) Najważniejszego czego mnie nauczyła to wiary w siebie, bo nikt oprócz mnie nie uwierzy we mnie bardziej, niż ja sama i to ja sama wiem, jak silna potrafię być, a mama wtedy zawsze potrafi dodać skrzydeł. Teraz sama jestem mamą i wiem, jak ta miłość uskrzydla i jak bardzo chcemy dać tej małej istotce wiatru w żagle, aby się wzbiła dzięki tej bezgranicznej miłości na swój własny Mount Everest i tego właśnie nauczyła mnie mama po prostu kochać i nieść miłość dalej, bo przecież świata by nie było bez miłości! I właśnie to zostanie ze mną na całe życie i postaram się tą miłość nieść dalej dla kolejnych pokoleń i nią je zarazić

Sklep jubilerski RUBIN

OFERUJE:
- Łańcuszki
- Bransoletki
- Kolczyki
- Zawieszki
- Pierścionki
- Kamienie naturalne

Sklep Jubilerski Rubin ✦ Chełm, ul. Reformacka 17

Gwarancja fachowej obsługi. CENY KONKURENCYJNE

PERFUMERIA Basia

Perfumy dla Mamy

Chełm, ul. Lubelska 36
(vis-á-vis wejścia do podziemi)

Małgorzata Cuper
Studio fotografii artystycznej
@m.cuperstudio
m.cuperstudio@gmail.com
/m.cuperstudio
+48 504 878 644
Rolnicza 46, 22-100 Chełm, Polska

13. Margaretta Jańczak-Zarycka

Moja mamę Lidia jest moją inspiracją, bo to kobieta, która daje siłę domowi, dom pachnie nią, jej troską.

Kochana mamusia stworzyła ciepły dom pełen miłości i zrozumienia, w dodatku zielony-pełen kwiatów i ziół. Od zawsze obdarzała mnie siłą i poczuciem, że sobie poradzę w życiu. Jej wiara w moje możliwości dodawała mi skrzydeł. To Ona natchnęła mnie do wielu rzeczy takich jak sport czy też harcerstwo. Woziła mnie na zajęcia plastyczne i taniec. W weekend natomiast był czas relaksu-jeździliśmy na rowerach i spacerowaliśmy po lesie. Mieliśmy głód bycia razem. W moim domu nie można było czuć się samotnym, zawsze można było wygadać się mamie. Nie wiem jak dla mnie matek,ale dla mojej mamy najpiękniejszy moment dnia to był wieczór. Wyjawiła mi niedawno ten sekret, że kiedy zaglądała do dziecięcego pokoiku i widziała jak śpimy, ogarniał ją wewnętrzny spokój i wielkie szczęście. Dla mnie natomiast ogromne znaczenie mają chwile, kiedy mama patrzy na mnie dorosłą przecież już córkę swoimi dużymi piwnymi oczami. Jest w tym spojrzeniu coś pięknego, czystego, niepowtarzalnego. Bardzo, ale to bardzo ją kocham

14. Magda Em

Moja mama to moja największa siła.

To dzięki niej wiem, czym jest miłość, poświęcenie i bezwarunkowe wsparcie.

Wychowała mnie i moje rodzeństwo z sercem, które nie zna granic.

Jest moją bohaterką każdego dnia.

Nagrody :

ufundowane przez **Sklep Jubilerski Rubin** otrzymują:
- mama Martyny Klekot
- mama Małgorzaty Błaszko

ufundowane przez **Perfumerię Basia** trafiają do
- mamy Agnieszki Tarasiuk
- mamy Joanny Kruszewskiej

Nagrodę główną - sesję zdjęciową ufundowaną przez **Studio Fotografii Artystycznej** otrzymuje mama Dominiki Zaguby.

Serdecznie zapraszamy po odbiór karnetów upoważniających do odbioru nagród do siedziby Redakcji Nowego Tygodnia od poniedziałku 26 maja.

Wszystkim Mamom składamy serdeczne życzenia - redakcja Nowego Tygodnia

Bardzo słodki konkurs rozstrzygnięty

Wielkopolski Związek Pszczelarzy w Chełmie NZP

nowy tydzień tygodnik lokalny

Werwa stowarzyszenie

Słoje z miodem rozlosowane.

Po odbiór zapraszamy do redakcji Nowego Tygodnia od poniedziałku 26 maja.

Oto wygrani:

Andrzej Kopiński
Wioletta Granat
Dominika Kowalska
Hanna Osowicka
Maria Korniak
Monika Suszko
Danuta Walkowska
Eliza Kubińska
Barbara Feliks

eprasa.pl e9ca60f16e

CHEŁM. Kolejna z pań wyróżniona w akcji „Nowego Tygodnia” i Stowarzyszenia WeRwA

Chełmska mistrzyni niedoceniona przez miasto

Właśnie skończyła zdawać maturę i wybiera się na studia psychologiczne. W międzyczasie biega i bije rekordy. Jest srebrną medalistką mistrzostw świata do lat 20 w sztafecie mieszanej 4x400 m, rekordzistką Polski w tej kategorii wiekowej na 150, 200 i 300 metrów i bez wątpienia jedną z najbardziej utalentowanych młodych lekkoatletek w kraju. Chełmianka Wiktoria Gajosz, bo o niej mowa, jest kolejną laureatką naszej akcji „Doceniamy, dziękujemy!”. Świeżo upieczona absolwentka IV LO w Chełmie opowiada nam o tym, jak bieganie stało się dla niej terapią, o trudnych początkach, pokonywaniu przeciwności losu, marzeniach i planach na przyszłość.

Nasza laureatka z bukietem kwiatów od kwiaciarni „Małgońka”

Kolejną laureatkę akcji „Nowego Tygodnia” i Stowarzyszenia WeRwA „Doceniamy, dziękujemy”, w której wyróżniamy kobiety, które rozsławiają nasze miasto i region, bezinteresownie poświęcają się dla innych, czy są inspiracją dla innych mieszkańców, odwiedziliśmy z pięknym bukietem kwiatów przygotowanym przez chełmską kwiaciarnię „Małgońka”, dosłownie w ostatniej chwili. 18-letnia Wiktoria, 20 maja, zdała w IV LO w Chełmie swój ostatni egzamin maturalny i właśnie zastaliśmy ją jak opuszczała mury szkoły, a w najbliższym czasie w Chełmie spotkać ją będzie niełatwo – wyjeżdża, by przygotowywać się do kolejnych zawodów – Memoriału Janusza Kusocińskiego, Memoriału Ireny Szewińskiej, Mistrzostw Polski. Po wakacjach przeprowadza się zaś do Lublina, na studia na UMCS.

Sportowa, wielodzietna rodzina

Wiktoria Gajosz pochodzi z dużej, sportowej rodziny. - Sport był u nas obecny od zawsze, zarówno moi rodzice, jak i rodzeństwo doskonale odnajdywali się w świecie aktywności fizycznej. Mama interesowała się siatkówką, a tata był lekkoatletą, ale nie skupiał się na jednej konkretnej konkurencji, próbował wszystkiego po trochu - rozpoczyna swoją opowieść Wiktoria, która jest nie tylko wyjątkowo utalentowaną lekkoatletką, ale również piękną, elokwentną i nad wyraz dojrzałą, jak na swój wiek dziewczyną.

Nasza mistrzyni ma sześcioro rodzeństwa: starszą siostrę i pięciu starszych braci. Choć każdy z nich jako dziecko był inny, łączyła ich jedna pasja – sport. - Najczęściej wybierali skok wzwyż, skok w dal oraz biegi wytrzymałościowe - dowiadujemy się. I Wiktorii od urodzenia wszędzie było pełno. - Biegałam, skakałam, wspinałam się na drzewa, gdy inne dzieci bawiły się w piaskownicy. Wyróżniałam się na ich tle szybkością, zwinnością i niesamowitą dynamiką, do tego stopnia, że często nikt nie chciał się ze mną bawić w berka, bo zbyt szybko wszystkich łapałam – śmieje się chełmianka. Wiktoria przyznaje, że nie pochodzi z zamożnej rodziny, co niestety sprawiało, że… nie miała wielu koleżanek i kolegów i większość czasu spędzała sama. Szybko jednak poszła śladami mojego rodzeństwa. - Już od drugiej klasy szkoły podstawowej zaczęłam uczęszczać na zajęcia ogólnorozwojowe w ramach programu „Lekkoatletyka dla każdego” - wspomina. Gajosz chodziła wówczas do SP nr 7 w Chełmie. Jej pierwszą trenerką została nauczycielka wychowania fizycznego **Dorota Czerniakiewicz**. - Była niesamowitą osobą, ciepłą, życzliwą, z ogromnym sercem do dzieci. Pamiętam, jak przynosiła nam na treningi różne pyszności, do dziś czuję smak chleba z żurawiną. Co ciekawe, trenowała również moje rodzeństwo - opowiada lekkoatletka.

Choć zajęcia były ogólnorozwojowe, najwięcej czasu Wiktoria spędzała na skoku wzwyż. W Siódemce co roku organizowany był konkurs skoku wzwyż oraz hop-skoku. Była nawet tablica rekordów. Oczywiście królowało na niej rodzeństwo Gajosz. - Nawet jako absolwenci wracali, by kontynuować tradycję - podkreśla Wiktoria. Na każdy trening przychodziła z uśmiechem na twarzy, a starty w zawodach sprawiały jej ogromną radość. Jej rekord życiowy w skoku wzwyż to 1,45 m. - Z czasem zrozumiałam, że te treningi to nie tylko sposób na oderwanie się od rzeczywistości, ale też droga do odnalezienia siebie i ludzi, z którymi rozumiem się bez słów, którzy mnie nie wyśmiewają, lecz wspierają. Wraz z trenerką podjęłyśmy decyzję o rozpoczęciu współpracy z klubem sportowym MKS Agros Chełm. Bardzo chciałam kontynuować konkurencje techniczne, ale klub nie dysponował odpowiednim zapleczem trenerskim w tym zakresie - wspomina.

Odkryła w sobie sprinterkę

Wiktoria do wyboru miała płotki, których szczerze nie znosiła, oraz biegi wytrzymałościowe, które nie były jej mocną stroną. W przeciwieństwie do rodzeństwa, nie miała dobrej wytrzymałości. Zostały biegi sprinterskie, do których już wcześniej miała naturalne predyspozycje. I tak zaczęła się współpraca Gajosz z jej obecnym trenerem, **Damianem Leszczyńskim**. - Przez lata przeszliśmy razem wiele – piękne chwile, ale też nieporozumienia i zgrzyty. Na szczęście, od ponad roku mówimy tym samym językiem i tworzymy zgrany duet - podkreśla.

Poza bieganiem inne dyscypliny Wiktorii raczej nie interesowały. Przez chwilę próbowała trenować siatkówkę, ale szybko zrozumiała, że sporty zespołowe nie są dla niej, zrozumiała, że jest indywidualistką. - To jednak nie zmienia faktu, że uwielbiam biegi sztafetowe – są pełne emocji, współpracy i zespołowego ducha. Mimo to największą satysfakcję daje mi medal wywalczony własnymi siłami, ten moment, w którym wiem, że sukces zawdzięczam wyłącznie sobie, swojej pracy, determinacji i pasji. Nie muszę dzielić go z nikim innym, ani z zawodniczkami, ani z zawodnikami, jak ma to miejsce w przypadku sztafet mieszanych - zauważa.

Po SP nr 7 Wiktoria poszła do IV LO w Chełmie. Dziś twierdzi, że był to jeden z najlepszych wyborów w jej życiu. - Ta szkoła, jako jedna z nielicznych, wspierała mnie od samego początku, a nie dopiero wtedy, gdy mogłam pochwalić się sukcesami sportowymi. Dzięki ogromnemu zrozumieniu ze strony pani dyrektor **Marzeny Koprukowniak** mogłam liczyć na dodatkowe terminy zaliczeń, czy możliwość poprawy ocen – co było niezwykle ważne, bo bardzo często wyjeżdżałam na zgrupowania klubowe, a później także kadry narodowej. Z ogromnym sentymentem wspominam każdego nauczyciela, każdą lekcję, zwłaszcza teraz, gdy niedawno podchodziłam do swojej ostatniej matury - mówi.

Pierwszy kryzys, wątpliwości

Sama siebie Wiktoria określa jako humanistkę. Liczby i cyferki zawsze ją irytowały. Mimo wielu ćwiczeń z matematyki, zadania rozwiązywała z dużym trudem. W liceum trochę się poprawiła, ale to z języka polskiego osiągała najlepsze wyniki. Z nauką radziła sobie bardzo dobrze. W pierwszej klasie liceum otarła się o czerwony pasek. - Obiecałam wtedy mojej wychowawczyni, że za rok już go zdobędę, i tak właśnie się stało. W trzeciej klasie zaczęłam jednak odczuwać skutki tego, że przez wcześniejsze lata nie potrafiłam znaleźć czasu dla siebie, ani na odpoczynek, ani na przyjaciół. Zaczęło mnie to wszystko przerastać. Drobne problemy w moich oczach stawały się ogromne, przytłaczające. Pojawiły się trudności z samoakceptacją. Nie miałam z kim o tym porozmawiać, sytuacja domowa bywała ciężka, a atmosfera przytłaczająca. Wolałam zamknąć się w czterech ścianach i radzić sobie sama. Mimo starań – nie byłam w stanie. Ataki paniki zaczęły przenosić się na sport - nie ukrywa trudności Wiktoria.

To, co kiedyś dawało jej radość, zaczęło obciążać. Przestała trenować z pasji – liczyły się już tylko wyniki, które nigdy nie były dla niej wystarczająco dobre. - Obwiniałam się, że nie robię tyle, ile powinnam, że mogę więcej - wyznaje. Na treningach, zwłaszcza wytrzymałościowych, Gajosz potrafiła doprowadzać się niemal do granic nieprzytomności. Zawsze narzucała sobie zbyt wysokie tempo, które ledwo mogła wytrzymać. Ale skoro już się czegoś podjęła – nie wolno jej było zwolnić. Trener mówił – ale Wiktoria nie słuchała. Chciała udowodnić sobie i innym, że da radę. Że potrafi więcej. - Na treningi chodziłam już nie z miłości, ale z poczucia obowiązku. To była rutyna – bez radości, bez pasji, bez szczęścia. Pojawiły się też trudności w rozmowie z trenerem. Nie potrafiliśmy się porozumieć – on miał swój trudny czas, ja miałam swój. Czasem powiedział za dużo, czasem ja. Raniliśmy się nawzajem. Był moment, w którym naprawdę chciałam się poddać i zrezygnować. Ale coś we mnie powiedziało: „Nie możesz tak po prostu zostawić czegoś, nad czym pracowałaś całe życie” - opowiada.

Pomógł sportowy psycholog

Wiktoria zachowała się bardzo dojrzale. Zdecydowała się na pracę z psychologiem. Początkowo terapia przynosiła efekty, ale z czasem usłyszała coś, z czym się nie zgadzała, coś, co ją zszokowało, ale o czym mówić nie chce. - Przerwałam spotkania. Wtedy przyszło zobojętnienie. Przestałam stresować się zaliczeniami. Dałam sobie więcej wytchnienia, zrozumienia i współczucia. Bo przecież nikt nie musi być idealny we wszystkim, prawda? - mówi.

Na treningach przestała gonić za wynikami, znów skupiła się na tym, by dobrze się bawić. Przestała patrzeć na innych, na słowa, na liczby. I tak, krok po kroku, zaczęła wracać do siebie. - Rozpoczęłam współpracę ze sportową psycholożką, która otworzyła mi oczy. Zaczęłam więcej widzieć, więcej czuć, więcej rozumieć. Obecnie nie kontynuuję spotkań – potrzebowałam przerwy, oddechu od ciągłego mówienia o problemach. Potrzebowałam się zresetować. Matury też nie pomagały, było ich po prostu za dużo. Ale teraz, gdy jestem już po wszystkim, mogę znowu skupić się na tym, co naprawdę się liczy.

Wyników części pisemnej egzaminu dojrzałości Wiktoria jeszcze nie zna, część ustną ze wszystkich przedmiotów zdała na 100 procent. Złożyła papiery na psychologię na UMCS w Lublinie, choć nie była to jej pierwsza wymarzona ścieżka kariery zawodowej. Zawsze marzyła, by zostać fizjoterapeutką albo masażystką, ale zdała sobie sprawę, że połączenie fizjoterapii ze sportową karierą byłoby niezwykle trudne. Z drugiej strony w liceum zaczęła się interesować psychologią, do dziś pasjonują ją psychologiczne aspekty ludzkich zachowań. - Często sięgam po filmy psychologiczne i lubię analizować emocje, motywacje i mechanizmy działania człowieka - zauważa.

Dlaczego odeszła z Agrosu Chełm?

Wiktoria nie boi podejmować się kontrowersyjnego tematu: Dlaczego nie reprezentuje Agrosu Chełm, tylko tytuły, rekordy i medale zdobywa w barwach Tomasovii Tomaszów Lubelski? - Szczerze mówiąc to pytanie mnie trochę irytuje, ale nie uciekam od niego, bo dla mnie odpowiedź jest oczywista. Ale może zacznę od początku, od warunków. Nie zawsze w Chełmie był piękny stadion przy II LO. Nie zawsze miałam medale mistrzostw Polski, mistrzostw świata czy cztery rekordy Polski. Zaczynałam od podstaw, a w tym mieście zwyczajnie nie było warunków do trenowania. Trenowaliśmy w błocie, bo nie było, gdzie biegać w kolcach. Musieliśmy jeździć do Rejowca, czasem aż do Lublina, wydając niemałe pieniądze na dojazdy. A wsparcie? Jeśli w ogóle było, to symboliczne. Wszystko, od sprzętu przez transport, po opiekę, pokrywaliśmy z własnej kieszeni. My i nasz trener - mówi Gajosz.

A mimo to jej grupa treningowa osiągała świetne wyniki. Zbierała najwięcej punktów na zawodach, udowadniając, że warto w nich inwestować. A w sporcie – żeby coś mogło się zwrócić – najpierw trzeba zainwestować. I to nie tylko czas, pot, łzy, ale też pieniądze. - A Chełm tej inwestycji nie oferował. Nie miał odpowiedniego zaplecza. Nie było infrastruktury, nie było realnego wsparcia klubu. Tomaszów, w przeciwieństwie do Chełma, zaoferował wszystko, czego potrzebowałam, by się rozwijać. Mieli stadion. Mieli wizję. I wyszli z inicjatywą, stworzenia zarówno sztafety krótkiej, jak i długiej. Jedna z nich, 4x100 metrów, okazała się sztafetą na rekord Polski – wylicza sportsmenka.

Od pierwszego dnia po zmianie barw klubowych Wiktoria poczuła wsparcie. Po raz pierwszy w życiu miała kolce do biegania z wyższej półki, dostała dostęp do suplementacji, opieki fizjoterapeutycznej, mogła jeździć na obozy. Koszty dojazdów – zwracane. Koszty sprzętu – pomagano jej je pokryć. - Tomaszów nie tylko mnie przyjął, on mi zaufał. Zainwestował we mnie, zanim jeszcze zaczęłam bić rekordy. I właśnie dlatego dziś biegam w ich barwach – przyznaje, choć za każdym razem podkreśla, że jest chełmianką i z Chełmem jest i będzie związana.

Największe sukcesy

Bez wątpienia największym osiągnięciem sportowym Wiktorii Gajosz jest wspomniane srebro mistrzostw Świata U20 w Limie (Peru), w sztafecie mieszanej 4x400 m. Wiktoria, choć dopiero w czerwcu br. skończy 19 lat, jest też rekordzistką Polski U20 na dystansach: 4x100 m, 150 m, 200 m (sezon halowy) oraz 300 m. - Tyle w liczbach, ale to nie wszystko. Bo moim największym życiowym osiągnięciem nie jest czas na mecie. To pokonanie samej siebie. Własnych słabości, wątpliwości. To fakt, że – mimo naprawdę trudnych chwil – nie poddałam się. Nie miałam łatwo. I dalej nie mam - wyznaje.

Wiktoria już stała się inspiracją dla młodszych zawodników, dla dzieci i młodzieży, z którymi często prowadzi zajęcia. Na zawodach w Lublinie prowadzi rozgrzewki, bywa zapraszana jako gość na różne imprezy. Ciągle się rozwija i sama siebie zaskakuje. - Mam serce do walki. Mam też charakter, z którym – nie ukrywam – mój trener musi się czasem mierzyć. Nie jestem łatwa. Ani na bieżni, ani poza nią. Ale to właśnie ten ogień, ta siła, ten upór – prowadzą mnie dalej. I w tym wszystkim chcę po prostu czerpać radość ze sportu. Nie zatracić tej dziewczynki sprzed dziesięciu lat. Chcę być kimś, z kogo ona byłaby dumna - mówi.

Pozasportowe życie Wiktorii

Choć może to zabrzmieć dziwnie do niedawna Wiktoria Gajosz nie znała innego życia poza sportem i nauką.

- Dopiero teraz zaczęłam odkrywać, ile radości daje czas tylko dla siebie, czas dla przyjaciół, małych pasji, oddechu. Zawsze lubiłam rysować, brałam udział w różnych konkursach plastycznych, często siadałam z ołówkiem i po prostu przelewałam na papier to, co miałam w głowie. Śpiewałam też, trochę dla siebie, trochę dla innych – to dawało mi dużo przyjemności. Jeśli chodzi o filmy, zdecydowanie najbliżej mi do kryminałów i thrillerów psychologicznych – lubię zagadki, napięcie, analizę ludzkiego umysłu. Czasem wpadnie też jakiś dobry horror, byle nie taki przesadzony – bardziej taki, który zostaje w głowie, niż straszy na siłę - opowiada.

Gdzie się widzi za 10 lat?

Wiktoria nie ma sztywnego scenariusza na swoją przyszłość. Nauczyła się, że życie w sporcie to sztuka elastyczności, odwagi i reagowania na to, co niesie los. - Jednego jestem pewna: chcę być sobą. I chcę robić coś, co ma sens – coś, w czym zostawiam serce. Gdzie się widzę za 10 lat Szczerze? Tam, gdzie zaprowadzą mnie moje własne nogi – te, które już tyle razy niosły mnie przez zakwas, zmęczenie, presję i ból, ale też przez zwycięstwa, emocje i radość. Chcę być tam, gdzie będę mogła dalej kochać sport – niezależnie od tego, czy jako zawodniczka, czy już jako osoba wspierająca innych. Marzę, by w zdrowiu kontynuować swoją karierę sportową, ale wiem, że życie potrafi zaskoczyć. Dlatego chcę też robić coś, co pozwoli mi zostać blisko sportu, nawet jeśli nie zawsze na bieżni. Może jako psycholog sportowy, może jako trenerka, mentorka, może w zupełnie innej roli – ale z tą samą pasją i misją - podsumowuje.

Wiktoria w tym roku, w sezonie halowym, wynikiem 23,68 ustanowiła rekord Polski U20 na 200 metrów i wynikiem 38,09 na 300 metrów, a przed kilkunastoma dniami na otwartym stadionie przebiegła 100 m w 11,56 sek., a 200 m. w 23.37 sek., co jest najlepszym wynikiem w Europie w 2025 roku wśród zawodniczek do lat 20! Przed Wiktorią kolejne ważne zawody, w których wystąpi w kategorii open: 30 maja Memoriał Ireny Szewińskiej, w czerwcu Memoriał Janusza Kusocińskiego, a dalej mistrzostwa Polski i mistrzostwa Europy. - To będzie intensywny i ważny okres, ale czuję się gotowa i zmotywowana, żeby dać z siebie wszystko - mówi Wiktoria Gajosz.

eprasa.pl e9ca60f16e

IZBICA

Zasłabł i uderzył w słup

71-latek zasłabł za kierownicą auta, zjechał z drogi i uderzył w słup. Uderzenie było tak silne, że betonowy słup złamał się jak zapałka.

Do zdarzanie doszło w czwartek, 22 maja, ok. 11.15, na drodze w Dworzyskach w gminie Izbica.

– Kierowca samochodu osobowego zasłabł za kierownicą i uderzył w słup. Na miejsce zdarzenia zadysponowano wszystkie służby. Pacjent został zbadany przez ratowników, na szczęście poza ogólnymi stłuczeniami nie doznał większych obrażeń. Nie wyraził zgody na transport do szpitala i pozostał na miejscu zdarzenia – relacjonuje Stacja Ratownictwa Medycznego w Chełmie.

71-letni kierowca był trzeźwy. Na miejscu, poza policją i ratownikami medycznymi interweniowali druhowie z OSP KSRG Wólka Orłowska.

(kg, fot. SRM Chełm)

Ktoś puścił plotkę i…

Do Żółkiewki wrócił niepokój

Po gminie Żółkiewka rozeszła się wieść, że plany budowy kompostowni bioodpadów w okolicy Olchowca wciąż są aktualne, bo inwestor odwołał się od negatywnej dla niego decyzji Regionalnej Dyrekcji Ochrony Środowiska w Lublinie. – To nieprawda. Dokładnie to sprawdziłam i to jakiś fejk – uspokaja organizatorka protestów przeciwko inwestycji.

Przypomnijmy. Od września 2023 r. mieszkańcy gminy Żółkiewka, a zwłaszcza Borówka Kolonii i pobliskiego Olchowca, żyli w obawie, że ich dotychczasowy spokój i komfort może zakłócić planowana przez lubelską firmę IBNC inwestycja – kompostownia rolnicza. Według założeń inwestora rocznie miało do niej trafić nawet 25 tys. ton odpadów. Ludzie obawiali się, że wszystkie odcieki będą spływały przepustem na pola, do rzek i gospodarstw. Zwracali też uwagę na nieprzyjemny zapach, jaki będzie wydobywał się z kompostowni. Podkreślali, że ciężkie samochody, które będą dowozić odpady, zniszczą drogi, a także przekonywali, że tego typu inwestycje powinny powstawać nie na terenach rolniczych, a przemysłowych, opuszczonych, z dala od domostw. W Olchowcu gościła nawet telewizja, którą zaprosili mieszkańcy.

Murem za nimi od samego początku stał wójt gminy Żółkiewka **Jacek Lis,** który po analizie dokumentów przedstawionych przez inwestora zapowiedział, że w tej sprawie wyda negatywną decyzję bez względu na to jakie opinie przedstawią Sanepid, Wody Polskie i Ochrona Środowiska. Powiatowa Stacja Sanitarno-Epidemiologiczna w Krasnymstawie nie miała żadnych wątpliwości i uznała, że kompostownia w Olchowcu może spowodować pogorszenie standardów jakości środowiska i wpływać negatywnie na zdrowie oraz życie ludzi. Inwestycję pozytywnie zaopiniowało z kolei Państwowe Gospodarstwo Wodne „Wody Polskie", co dla mieszkańców było olbrzymim zaskoczeniem.

Do wydania decyzji środowiskowej wójt potrzebował jeszcze opinii Regionalnego Dyrektora Ochrony Środowiska w Lublinie. Ten wezwał inwestora do uzupełnienia braków w raporcie oddziaływania przedsięwzięcia na środowisko, jaki sporządziła lubelska firma, wskazując aż 64 zastrzeżenia. 7 marca 2025 r. pojawiło się obwieszczenie wójta Lisa o tym, że Regionalny Dyrektor Ochrony Środowiska w Lublinie ostatecznie odmówił uzgodnienia warunków realizacji inwestycji. Mieszkańcy odetchnęli z ulgą, bo wydawało się, że plany budowy kompostowni ostatecznie upadły. Tymczasem kilkanaście dni temu po gminie Żółkiewka zaczęła krążyć plotka, że inwestor odwołał się jednak od decyzji RDOŚ i sprawa inwestycji wcale się nie zakończyła. Protestujący na wszelki wypadek postanowili to sprawdzić.

– Rozmawiałam z panem wójtem, który zapewnił, że nic nie wie o żadnym odwołaniu i na pewno nic takiego nie miało miejsca – mówi nam pani Monika, jedna z organizatorek protestów przeciwko inwestycji. – Gdyby faktycznie było jakieś odwołanie, to informacja o nim musiałaby wpłynąć również do urzędu gminy. Poza tym, jak mogą się odwołać od decyzji RDOŚ, skoro nie odpowiedzieli na wezwanie do uzupełnienia braków w raporcie, a tych, przypomnijmy, wykazano aż 64 – dodaje.

Owszem, istnieje możliwość, że firma IBNC, czy jakaś inna, zechce wrócić z planami budowy kompostowni, ale widząc skalę społecznego oporu przeciwko takiej inwestycji i twarde stanowisko samego wójta Lisa wydaje się to mało prawdopodobne. **(kg)**

KRASNYSTAW

W muzeum nocą…

Tym razem Noc Muzeów, zorganizowana przez Muzeum Regionalne w Krasnymstawie, skierowana była nie tylko do dorosłych i młodzieży, ale i najmłodszych mieszkańców miasta. Wydarzenie rozpoczęło się bowiem od koncertu duetu „Ptaszkowie Śpiewali".

To zespół stworzony we wrześniu 2021 roku przez wokalistkę i instrumentalistkę Karolinę Balmas-Pęczułę znaną z folkowych kapel Kipikasza i Dziadowski Projekt czy Kapeli Lubartowskiej oraz Piotra Rybczyńskiego - realizatora dźwięku oraz multiinstrumentalisty. Po koncercie „Ptaszkowie Śpiewali", skierowanym głównie do najmłodszych mieszkańców Krasnegostawu, odbyła się prelekcja „Badania archeologiczne prowadzone przez Muzeum w Krasnymstawie w latach 2024-24" wygłoszona przez dr Konrada Grocheckiego. Następnie kustosz Elżbieta Sobczuk oprowadziła obecnych po wystawie „Pieprzno i szafranno moja Mości Panno", a kustosz Artur Capała po wystawie „Poczet królów i książąt polskich na monetach kolekcjonerskich Banku Polskiego i Narodowego Banku Polskiego w latach 1926-2023".

Tradycyjnie w realizację krasnostawskiej „Nocy Muzeów" włączyli się wolontariusze z Młodzieżowej Rady Miasta Krasnystaw i krasnostawskich szkół: Iga Bodio, Paulina Branewska, Oliwia Brzozowska, Anna Ciechańska, Bartłomiej Dąbrowski, Szymon Głąb, Julia Ilczak, Paweł Kapuśniak, Klaudia Kmieć, Natalia Knap, Ernest Kociubiński, Kinga Królikowska, Magda Maklakiewicz, Julia Marchewka, Hubert Mazurkiewicz, Aleksandra Pliszczyńska, Kamila Stacharska, Szymon Ślusarczyk, Karol Śmigasiewicz i Martyna Żuk. **(kg)**

IZBICA

Budowa żłobka ruszy lada dzień

Wykonawca adaptacji budynku po byłej szkole w Tarnogórze na potrzeby żłobka wchodzi na plac budowy. Jeśli wszystko pójdzie sprawnie, placówka dla maluchów będzie gotowa jeszcze w tym roku.

Na inwestycję gmina dostała 1 mln zł unijnej dotacji z programu „Aktywny Maluch". W przebudowanych pomieszczeniach po byłej podstawówce w Tarnogórze, która zakończyła działalność z końcem roku szkolnego 2022/23, powstanie żłobek dla 25 maluszków. Władze miasta i gminy są przekonane, że ze znalezieniem chętnych nie będzie problemu, bo rodzice najmłodszych mieszkańców gminy od dawna zgłaszali potrzebę uruchomienia takiej placówki.

Do przetargu na wykonanie inwestycji stanęło aż 13 oferentów. Najniższą cenę, 1,64 mln zł, zaproponowała Firma Remontowo-Budowlana WU-ZET ze Szczebrzeszyna. Trwają ostatnie przygotowania do rozpoczęcia robót. Być może inwestycja będzie gotowa jeszcze w tym roku kalendarzowym. **(kg)**

KRASNYSTAW. Poszukiwań przy budowie mostu raczej nie będzie

Szukaj teraz wiatru w polu

Sprawę ewentualnych poszukiwań archeologicznych w miejscu budowy nowego mostu w Krasnymstawie należy dziś załatwiać z wykonawcą inwestycji – wynika z odpowiedzi burmistrza Daniela Miciuły na apel Stowarzyszenia Historyczno-Poszukiwawczego – „Wolica", które chciałoby przebadać plac budowy choćby detektorami. – Oczywiście wystąpimy z takim wnioskiem, ale zdajemy sobie sprawę, że zostanie rozpatrzony negatywnie – komentuje Wojciech Werus z „Wolicy". Jest za to szansa na nawiązanie stałej współpracy poszukiwaczy z Wolicy z miastem.

Przypomnijmy. Niedługo po tym, jak ruszyły roboty związane z budową nowego mostu na rzece Wieprz w Krasnymstawie mieszkańcy zaczęli znajdować w okolicy fragmenty starych naczyń, ceramikę, a nawet kości. Od razu zaczęły pojawiać się pytania czemu przed rozpoczęciem prac teren nie został przebadany przez archeologów? W końcu inwestycja powstaje w samym sercu dawnej zabudowy miasta, gdzie kiedyś stał zamek. O przeprowadzenie takich poszukiwań zaapelował przewodniczący rady miasta Marcin Wilkołazki, a także Wojciech Werus, reprezentujący Stowarzyszenie Historyczno-Poszukiwawczego „Wolica" z Izbicy. W sprawie odbyło się nawet spotkanie z burmistrzem **Danielem Miciułą**, który od początku podnosił, że teren inwestycji nie jest wpisany do rejestru zabytków więc nie było obowiązku sprawdzać go pod kątem archeologicznym. Mimo to „Wolica" na piśmie zwróciła się do władz miasta z apelem, by jednak takie poszukiwania przeprowadzić. W ubiegłym tygodniu dostali odpowiedź od burmistrza. Na jej wstępie Daniel Miciuła przypomina, że teren budowy 22 października 2024 r. został przekazany wykonawcy inwestycji, spółce Balzola Polska, i od tego czasu to ta firma ponosi pełną odpowiedzialność za to, co dzieje się na budowie. – To do wykonawcy należy kierować wszelkie wnioski o umożliwienie wstępu na plac budowy – pisze burmistrz. Miciuła dodaje, że nadzór nad inwestycją sprawuje tzw. inżynier kontraktu – spółka Safege z Warszawy. Burmistrz zauważa, że dopiero w sytuacji, gdyby w trakcie budowy natrafiono na jakieś „znaleziska archeologiczne", inżynier kontraktu musiałby niezwłocznie powiadomić o tym fakcie zamawiającego, czyli miasto Krasnystaw i wojewódzkiego konserwatora zabytków. – Wobec powyższego należy zauważyć, że temat „odkryć archeologicznych" został rozwiązany na etapie zawarcia umów zarówno z wykonawcą, jak i inżynierem kontraktu, i jest w pełni zgodny z obowiązującymi w tym zakresie przepisami prawa, jak i z opinią lubelskiego wojewódzkiego konserwatora zabytków, w której stwierdza, że „w obszarze inwestycji nie występują obiekty architektury i budownictwa, parki, ogrody, cmentarze, miejsca pamięci narodowej i zabytki archeologiczne, wpisane do rejestru zabytków województwa lubelskiego (…), w przypadku których realizacja robót stanowić może zagrożenie zniszczeniem bądź naruszeniem w sposób istotny chronionych zabytków" – pisze w piśmie do „Wolicy" burmistrz. Na koniec Miciuła odkreśla, że na obecnym etapie realizacji inwestycji miasto Krasnystaw nie jest stroną w przedmiotowej sprawie. – Aby uzyskać zgodę na poszukiwanie zabytków należy skontaktować się z wykonawcą lub inżynierem projektu – podsumowuje.

Wojciech Werus, odnosząc się do odpowiedzi włodarza miasta zauważa, że problem z tego typu poszukiwaniami nie istnieje w Krasnymstawie od teraz, ale trwa co najmniej od kilku lat.

– Wiele osób już zapomniało jakie emocje wzbudzały inwestycje przy kamienicy dawnej katowni UB czy w miejscu dawnego cmentarza, gdzie istnieje dziś sklep sieci Lidl. Wielu było oburzonych i głośno protestowała – komentuje. Jednocześnie Werus dodaje, że poszukiwaczom nie chodzi o ty, by utrudniać komuś życie, ale zwrócić uwagę jak ciekawym, pod względem historii miejscem, jest Krasnystaw. To miasto położone na historycznej Rusi Czerwonej, w dawnej ziemi chełmskiej, miasto królewskie lokowane w 1394 roku, do czasu rozbiorów w granicach województwa ruskiego. – Do Krasnegostawu przybywało wiele kupców z różnych zakątków. Często mówiło się o nim, że jest jedną z bram zachodu ze wschodem. Na terenie dzisiejszego Krasnegostawu dochodziło też do wielu bitew czy zbrojnych potyczek i tutejsza ziemia może kryć wiele zabytków świadczących o historii miasta i jego mieszkańców.

– Warto badać to, co nie zostało przez nikogo odkryte zanim jeszcze zaleje się coś betonem czy asfaltem. Jest to standardem w wielu sąsiednich miastach o podobnej historii. Warto tu wymienić Sandomierz czy Kazimierz Dolny, który właśnie dzięki ogromnemu naciskowi na popularyzację historii jest miejscem odwiedzanym przez tysiące turystów w Polsce. Tak, Krasnystaw to Chmielaki Krasnostawskie, ale nie tylko – przekonuje poszukiwacz z „Wolicy". – Wniosek o pozwolenie na poszukiwania zostanie złożony do wykonawcy inwestycji, ale oczywiście zdajemy sobie sprawę, że zostanie rozpatrzony negatywnie.

Werus ma nadzieję, że w niedalekiej przyszłości podpisana zostanie deklaracja o współpracy miasta z „Wolicą" i miejsca pod samorządowe inwestycje będą przed ich rozpoczęciem przeszukiwane. – O takiej współpracy wspomniał burmistrz podczas spotkania i ten pomysł bardzo mi się spodobał. Warto wspólnie działać dla dobra naszej historii i promowania Krasnegostawu jako miasta atrakcyjnego pod względem turystyki historycznej – podsumowuje W. Werus. **(kg)**

eprasa.pl e9ca60f16e

KRASNYSTAW. Będzie się działo

Rowerowy Dzień Dziecka nie tylko dla najmłodszych

W sobotę, 31 maja, Starostwo Powiatowe w Krasnymstawie oraz Powiatowa Biblioteka Publiczna w Krasnymstawie, zapraszają na „Rowerowy Dzień Dziecka w Kraszczadach", czyli rajd po malowniczych zakątkach powiatu połączony z piknikiem rodzinnym. Czekają cenne nagrody.

Impreza rozpocznie się na parkingu przy Starostwie Powiatowym w Krasnymstawie (ul. Sobieskiego 3) o godzinie 14.00. - Rajd jest skierowany do wszystkich miłośników aktywnego wypoczynku, zwłaszcza turystyki rowerowej. Jego celem jest propagowanie aktywnego spędzania wolnego czasu oraz promowanie atrakcji przyrodniczych, turystycznych i historycznych na terenie powiatu krasnostawskiego. Trasa rajdu podkreśla unikatowość i piękno naszego regionu, zwanego „małymi Bieszczadami" – zachęca **Marek Nowosadzki,** wicestarosta krasnostawski.

Oto szczegółowy plan imprezy: 14.00-15.30 - rajd dla dorosłych (nagroda główna – rower), 14.30-15.00 – rajd dla dzieci do lat 6 (atrakcyjne nagrody), 16.15–16.20 – rozpoczęcie pikniku, 16.25–16.50 – konkurs na potrawę regionalną dla KGW z terenu powiatu krasnostawskiego, 17.00–18.00 – konkursy z nagrodami dla dzieci przeprowadzone przez animatora i Młodzieżową Radę Powiatu w Krasnymstawie.

Dodatkowymi atrakcjami będą: strefa zabawy i animacje dla dzieci, fotobudka, znakowanie rowerów przez policjantów. Swoje stoiska wystawią: KOWR, KPP Krasnystaw, Nadleśnictwo Krasnystaw, LOT „Krasnystaw -Wrota Roztocza" i Koła Gospodyń Wiejskich z terenu powiatu. Formalnym warunkiem uczestnictwa w rajdzie jest zgłoszenie w nim udziału poprzez wypełnienie karty startowej i wysłanie jej na adres mailowy: promocja@krasnystaw-powiat.pl, emilia.wloch@krasnystaw-powiat.pl lub dokonanie zgłoszenia telefonicznego pod numerem telefonu 82 576 72 86 (wewnętrzny 101-102). Zgłoszenia będą przyjmowane również godzinę przed rajdem.

Partnerem wydarzenia jest Województwo Lubelskie „Lubelskie Smakuj Życie". Patronat honorowy nad rajdem objęli: marszałek województwa lubelskiego Jarosław Stawiarski oraz starosta krasnostawski Janusz Szpak, a patronat medialny – „Nowy Tydzień". **(kg)**

KRASNYSTAW

Struktury doktora Janeczka

W Miejskiej Bibliotece Publicznej w Krasnymstawie odbył się wernisaż wystawy zdjęć pt. „Struktury" autorstwa Leszka Janeczka, byłego radnego powiatu krasnostawskiego i znanego w mieście lekarza.

Leszek Janeczek to doktor nauk medycznych, znany w Krasnymstawie ginekolog, a także były radny powiatu krasnostawskiego. Janeczek jest też pasjonatem lokalnej historii i jak się okazuje fotografii. Na wystawie zaprezentował swoje zdjęcia przedstawiające różnorodne struktury – zarówno te naturalne, jak i stworzone przez człowieka. Jego fotografie ukazują detale architektoniczne, tekstury przyrody oraz zjawiska świetlne, zachęcając do refleksji nad otaczającym nas światem. Ekspozycję można oglądać do 10 czerwca w Miejskiej Bibliotece Publiczne w Krasnymstawie, przy ul. Okrzei 23. **(kg)**

KRASNYSTAW

Moja Mama Superbohaterka

To hasło, które przyświecało tegorocznej, już XIX edycji konkursu plastycznego „Moja Mama" skierowanego do krasnostawskich przedszkolaków. W ubiegłym tygodniu w KDK poznaliśmy jego laureatów.

Spośród 226 prac jury postanowiło nagrodzić autorów 13 z nich, a 45 wyróżnić. Nagrody wręczali wiceburmistrz **Monika Sawa** i dyrektor KDK **Damian Kozyrski.** Wydarzenie uświetnił występ dzieci z Przedszkola Nr 4 im. Kubusia Puchatka w Krasnymstawie, przygotowany pod okiem nauczycielek **Ewy Torbiczuk** i **Edyty Grzesiak.**

Rd,

KRASNYSTAW. Na Chmielaki w kolejce

Koczowali przed urzędem

W ostatnią środę pod krasnostawskim ratuszem utworzyła się spora kolejka, a niektóre osoby nawet miały ze sobą... krzesełka – poinformował nas jeden z Czytelników z Krasnegostawu. - Myśleliśmy, że to jakiś protest czy pikieta – mówi. Okazało się, że to żadna akcja, a… kolejka zainteresowanych kupnem miejsc handlowych podczas Chmielaków, które odbędą się w dniach 22-24 sierpnia. Program imprezy i jej gwiazdy są już zaklepane.

W środę od samego rana, przed Urzędem Miasta Krasnystaw zaczęli gromadzić się jacyś ludzie. – Niektórzy mieli ze sobą krzesełka inni leżaki, widać było, że trochę tu postoją – mówi nam jeden z Czytelników z Krasnegostawu. Mało tego, mężczyzna zrobił wywiad i okazało się, że część z osób gromadzących się w kolejce, noc spędziła w... samochodzie. – To wyglądało jakby się zbierali na jakiś protest czy coś – dodaje Czytelnik.

Prawda okazała się dość banalna, ale jednocześnie zaskakująca. Jak nas poinformował burmistrz **Daniel Miciuła,** kolejka z 21 maja, była związana z... rozpoczęciem sprzedaży miejsc handlowych na tegoroczne Chmielaki Krasnostawskie. – W tym roku zdecydowaliśmy, że do 23 maja rezerwacji można dokonać wyłącznie osobiście, a dopiero od 26 maja wszyscy zainteresowani będą mogli zrobić to online – mówi nam burmistrz. – W związku z tym, być może w dniu 21 maja część osób zdecydowała się przybyć na miejsce jeszcze przed otwarciem urzędu, by zapewnić sobie dogodną lokalizację stoiska. Nie możemy potwierdzić natomiast informacji, by ktokolwiek spędził noc przed urzędem. Nie wykluczamy jednak, że niektórzy oczekiwali od wyjątkowo wczesnych godzinach. Osoby, które przybyły wcześniej, mogły oczekiwać na swoją kolej w holu przy Biurze Obsługi Mieszkańców, gdzie zapewnione są bardziej komfortowe warunki niż w przestrzeni ogólnodostępnej na piętrach budynku – wyjaśnia Miciuła. **(kg)**

Chmielaki 2025. Zapowiada się moc atrakcji

Program tegorocznych Chmielaków, które odbędą się w dniach 22-24 sierpnia jest praktycznie dopięty. Artystycznymi gwiazdami imprezy będą m.in.: **KULT z Kazikiem Staszewskim, Paktofonika, Oskar Cyms**. Na chmielakową scenę po latach wróci **Krasnostawska Noc Kabaretowa** z **Kabaretem Smile** i **Kabaretem Młodych Panów**. Nie zabraknie muzyki ludowej, jazzu i bluesa. Będą Wybory Miss Chmielaków i wiele wiele więcej.

Konkurs na dyrektora KDK

Burmistrz Daniel Miciuła ogłosił konkurs na stanowisko dyrektora Krasnostawskiego Domu Kultury. Kandydaci mogą składać dokumenty aplikacyjne do 29 maja. Faworytem, jeśli tylko zdecyduje się przystąpić do konkursu, wydaje się być obecny szef placówki – Damian Kozyrski.

Kozyrski (47 l.) kieruje KDK od 2010 roku i właśnie kończy mu się kolejna kadencja. Pod jego rządami placówka wzbogaciła swoją ofertą wydarzeń artystyczno-kulturalnych oraz zajęć, organizuje wiele konkursów i imprez. KDK jest również głównym organizatorem Chmielaków, które w ubiegłym roku zostały uznane za „Najlepszy Produkt Turystyczny Województwa Lubelskiego 2024" i otrzymały wyróżnienie w konkursie „Najlepszy Produkt Turystyczny 2024" organizowanym przez Polskę Organizację Turystyczną.

Kandydaci na dyrektora KDK muszą m.in. legitymować się tytułem magistra, co najmniej 7-letnim stażem pracy na stanowisku kierowniczym (w tym min. 5 lat doświadczenia zawodowego w instytucji kultury), a przed komisją konkursową wykazać się: kreatywnością, predyspozycjami menedżerskimi, znajomością specyfiki kulturalno-społecznej Miasta Krasnystaw, doświadczeniem we współpracy z organizacjami pozarządowymi, znajomością pozyskiwania pozabudżetowych środków finansowych i dobrą znajomością, co najmniej jednego języka obcego. Nowy dyrektor zostanie powołany na okres od 3 do 7 lat. Szef KDK zarabia niespełna 10 tys. zł miesięcznie brutto.

Rd

ŁOPIENNIK GÓRNY. Dyplomy i wyróżnienia dla lokalnych artystów

Docenili ludowych twórców

Kilkudziesięciu artystów i twórców ludowych z całego regionu zjechało do Łopiennika Nadrzecznego, by zaprezentować swoją twórczość i odebrać dyplomy oraz podziękowania za swoją działalność.

Organizatorami wydarzenia pn. „Kraszczadzki Przegląd Twórców Ludowych" byli: Gminny Ośrodek Kultury w Łopienniku Górnym, Klub Twórców Ludowych działający przy KDK w Krasnymstawie oraz Krasnostawski Dom Kultury. Spotkanie rozpoczęło się występem Dziecięcego Zespołu Tanecznego „Młyn". Następnie prowadzący imprezę **Marta Dolepska** (prezes Stowarzyszenia Twórców Kultury Nadwieprzańskiej) oraz **Dariusz Zawada** (dyrektor GOK w Łopienniku) przywitali gości, wśród których znaleźli się m.in: starosta krasnostawski **Janusz Szpak,** burmistrz Krasnegostawu **Daniel Miciuła,** wójt gminy Łopiennik Górny **Artur Sawa**, a także samorządowcy z powiatu krasnostawskiego, proboszczowie parafii z gminy Łopiennik, mieszkańcy gminy i oczywiście sami artyści.

Ważnym punktem Przeglądu było wręczenie twórcom dyplomów uznania. Dyplomy od starosty chełmskiego z rąk **Jolanty Taczała** z chełmskiego starostwa odebrały: **Halina Skowro**n i **Bożena Flis.** Dyplomy Uznania od starosty zamojskiego trafiły do: **Moniki Pałczyńskiej** i **Ewy Bądyra.**

Starosta krasnostawski Janusz Szpak swoje dyplomy wręczył: **Monice Maciejewskiej-Korzeniak, Marioli Złamańczuk, Marcie Sobieszczuk, Marii Miszczak, Alicji Smyk, Ewie Czapli, Joannie Wiśniewskiej, Małgorzacie Marciniewicz, Irenie Jurkiewicz, Joannie Krzyżanowskiej** i **Barbarze Garbal**.

Specjalnym Wyróżnieniem dla Pasjonatów Kultury uhonorowane zostały: **Zofia Woś, Krzysztof Sobejko, Helena Popławska** oraz **Maria Nowakowska** (wręczali je wójt Sawa, radny powiatu Krasnystaw **Witold Boruczenko** oraz dyrektor Zawada).

Podczas imprezy można było skosztować potraw przygotowanych przez Koła Gospodyń Wiejskich z gminy Łopiennik Górny.

(kg)

eprasa.pl e9ca60f16e

Nie każdy niedosłuch jest taki sam – sprawdź, który może dotyczyć Ciebie

Gdy słuch zaczyna się pogarszać, nie zawsze zdajemy sobie z tego sprawę od razu. Często przyczyną są różne typy niedosłuchu, które wymagają indywidualnego podejścia. Warto więc wiedzieć, **jakie są rodzaje niedosłuchu** i co możemy z tym zrobić.

Rodzaje niedosłuchu – co warto wiedzieć?

Niedosłuch przewodzeniowy

Powstaje, gdy coś blokuje przewodzenie dźwięku w uchu zewnętrznym lub środkowym – np. woskowina, płyn, infekcja, czy uszkodzenie błony bębenkowej. Często można go leczyć lub skutecznie korygować.

Niedosłuch odbiorczy

Najczęściej występujący typ, zwłaszcza z wiekiem. Dochodzi do niego, gdy uszkodzone są komórki słuchowe w uchu wewnętrznym lub nerw słuchowy. Może być trwały, ale nowoczesne aparaty słuchowe pozwalają znów cieszyć się dźwiękami życia.

Niedosłuch mieszany

Łączy elementy przewodzeniowego i odbiorczego. Wymaga indywidualnej diagnostyki i odpowiedniego podejścia specjalisty.

Rozpoznanie rodzaju niedosłuchu to pierwszy krok do poprawy komfortu życia. A najlepsze jest to, że możesz to zrobić całkowicie bezpłatnie.

Bezpłatne badanie słuchu w Chełmie – dla każdego

Gabinet **Audmed** w Chełmie zaprasza na **bezpłatne badania słuchu**, dostępne dla wszystkich chętnych – bez względu na wiek. To szybkie, bezbolesne badanie, które może pomóc wykryć ewentualne problemy i dobrać najlepsze rozwiązanie.

Gabinet Audmed

NOWOŚĆ! NIEWIDOCZNE NAKŁADKI ORTODONTYCZNE Invisalign
Leczenie dzieci i dorosłych
Aparaty zdejmowane i stałe
SPECJALISTA lek. Dent. Dominika Grabowska - Miazek
ORTODONTA rejestracja: 502 508 888

PRYWATNY GABINET NEUROLOGOPEDYCZNY
Ada Wróblewska
• terapia dzieci i dorosłych
• diagnoza i Indywidualna Stymulacja Słuchu Metodą Johansena IAS
PRZYCHODNIA NR 1 W CHEŁMIE
UL. WOŁYŃSKA 11, ✆ 661 418 886

NZOZ Alergo-Vita
PRZYCHODNIA ALERGOLOGICZNA
lek. med. TERESA WERESZCZYŃSKA-MOJAK
alergolog, pulmonolog, pediatra
testy alergiczne, spirometria
wtorek 12.00 - 17.00
środa, czwartek 8.00 - 14.00
CHEŁM, UL. ZACHODNIA 31
tel. •82 563 58 65 •797 223 535

PROTEZY ZĘBOWE ELASTYCZNE CAŁKOWITE SILIKON
tech. Tomasz JANIAK
NAPRAWY - WYKONAWSTWO
Chełm, Lutosławskiego 4/16
Demos / obok antyków
czynne: wtorek od 8³⁰ do 18⁰⁰
środa - piątek od 11⁰⁰ do 17⁰⁰ protetykachelm.pl
✆ 500 338 200

SPECJALISTA CHIRURGII I UROLOGII
lek. med. Lech DZIEDZIC
Przyjmuje: czwartek od godz. 15:00
Rejestracja: 82 569 90 11; 661 660 236
Chełm, ul. Szpitalna 47
- Przychodnia Centrum -

Badania słuchu dla dzieci i dorosłych
Oferujemy:
Badania słuchu dzieci
Badania słuchu dorosłych
Aparaty słuchowe
Refundacja NFZ
690 008 929
ul. Piłsudskiego 11B, 22-100 Chełm

GABINET ZDROWIA PSYCHICZNEGO
Przychodnia Centrum
Dr n. med. Marek Daniłosio
specjalista psychiatra, psychoterapeuta, specjalista psychiatra dzieci i młodzieży
22-100 Chełm, ul. Szpitalna 47, tel. 82 569 90 10, 82 569 90 11
www.przychodniacentrum.com

ALMED Specjalistyczne Gabinety Lekarskie
CHEŁM
ul. 1 Pułku Szwoleżerów 25
tel. 82 565 66 55
571 403 400
Poradnia Kardiologiczna
• badanie echo serca • próba wysiłkowa serca • holter EKG • holter RR • kontrola rozruszników serca • NFZ i prywatnie
Poradnia Hematologiczna
Poradnia Zdrowia Psychicznego
• psycholog • psychoterapeuta
Neurologopeda, surdologopeda
mgr Marta Lubaś • noworodki i niemowlaki - problemy z karmieniem • pacjenci ortodontyczni (dzieci i dorośli) • dorośli po incydentach neurologicznych • dzieci z problemami laryngologicznymi • pacjenci z dysfunkcjami w stawach skroniowo-żuchwowych
Psycholog
mgr Kinga Dec • psycholog dla dzieci i dorosłych, terapia par, zaświadczenia

ZABIEGI PIELĘGNIARSKIE W DOMU
➤ Iniekcje dożylne i domięśniowe
➤ Odtruwanie alkoholowe
➤ Pobieranie badań laboratoryjnych
➤ Stawianie baniek
➤ Zdejmowanie szwów
➤ Opatrunki
➤ Kroplówki
➤ Lewatywy
CODZIENNIE - TAKŻE W NIEDZIELE I ŚWIĘTA!
B. i K. Zajączkowscy
tel. 503 014 945

Od teraz zapisy na badania laboratoryjne
CENTRUM LUXMED MEDYCZNE
w Chełmie i Krasnymstawie
Chełm
• Plac Kupiecki 12
• ul. Szymanowskiego 6
• ul. Piłsudskiego 11B
tel. 82 540 80 51
Krasnystaw
• ul. Czysta 3
tel. 82 540 80 41
NOWOŚĆ

SPRZEDAM LOKAL UŻYTKOWY 122 m²
w bardzo dobrym stanie, na osiedlu Słoneczne w Chełmie (ul. Szymanowskiego 4).
OKAZJA! 595 000 zł
Lokal przystosowany na działalność medyczną, kancelarie prawne, biura, sklepy. Parking przed lokalem, trzy odrębne wejścia, system alarmowy.
tel. 606 635 417

GABINET ZDROWIA PSYCHICZNEGO
Lek. med. Piotr Skubis
Specjalista psychiatra
Specjalista terapii środowiskowej
Psychoterapeuta
Chełm, ul. Mickiewicza 41
tel. 606 255 456
przyjmuje w poniedziałki od godz. 15⁰⁰ (także wizyty domowe)

DIAGNOSTYKA laboratoria medyczne ...więcej niż wynik
www.diagnostyka.pl
Największa sieć laboratoriów medycznych w Polsce ...blisko Ciebie
Zapraszamy do Punktu Pobrań:
Chełm, al. 3-go Maja 22 (lok. 3)
poniedziałek - piątek 7.30-11.00
sobota 8.00-11.00

Zdecydowałeś uwolnić się od uzależnienia
➔ od alkoholu ➔ od narkotyków
➔ od nikotyny ➔ uporać się z otyłością
REN
Pierwsza konsultacja bezpłatna
Umów się na spotkanie z doświadczonym bioergoterapeutą.
To odmieni Twoje życie na zawsze!
Środa w godz. 15.00 - 17.00 (po umówieniu spotkania)
tel. 601 169 899
Chełm, ul. Lwowska 59 (wejście od ul. Nowy Świat - dziedziniec)

KANA Katarzyna Kołodyńska
Pobieranie badań laboratoryjnych w domu pacjenta
- podstawowe badania krwi i moczu
- hormony, markery
- autoimmunologia, testy alergiczne
tel. 607 572 909
BADANIA WYKONYWANE W LABORATORIUM LUXMED W LUBLINIE

PRACOWNIA PROTETYCZNA
tech. dent. Jadwiga Branecka-Kania
WYKONAWSTWO I NAPRAWA PROTEZ
poniedziałek – piątek 10.00 -16.00
Chełm, Plac Kupiecki 10 (II piętro)
tel. 606-902-148

LEK. TOMASZ WOJEWODA
SPEC. GINEKOLOG - POŁOŻNIK
KOMPLEKSOWA OPIEKA POŁOŻNICZO-GINEKOLOGICZNA
USG, KTG, cytologia
Przyjmuje poniedziałek 16.00-18.00
Chełm, ul. Wołyńska 32
REJESTRACJA
tel. 82 563 13 53, 82 565 13 53
www.nzozlekdent.pl

eprasa.pl e9ca60f16e

Dzień Matki – najlepszy prezent to zdrowie!

● FIZJOTERAPIA ● REHABILITACJA ● MASAŻ
mgr Katarzyna Hawryluk
FIZJOTERAPEUTA
tel. 798 142 420
TOP-MED SZAFRANEK
Chełm, ul. Słowackiego 33

Macierzyństwo jest pięknym, ale równocześnie niezwykle trudnym powołaniem w życiu każdej kobiety. Organizm matki zmienia się wraz z rozwijającym się w nim nowym życiem, a wyzwania, jakim poddawane jest ciało wcale nie kończą się po porodzie, który sam w sobie stanowi przeżycie zarówno piękne jak i niezwykle trudne. Każda matka, czy szerzej każda kobieta, powinna pamiętać o zarezerwowaniu czasu tylko dla siebie i skorzystaniu z wizyty u fizjoterapeuty czy osteopaty. Wiele z nas mierzy się na co dzień z problemami, które można w łatwy sposób rozwiązać i móc ponownie cieszyć się pełnią życia bez bólu czy dyskomfortu.

Początki macierzyństwa – narastające zmęczenie, trudności z wyciszeniem i odzyskaniem wewnętrznego spokoju

Poród to piękne ale i trudne doświadczenie, które na zawsze zmienia rolę życiową kobiety – od tego momentu staje się matką. Zmęczone ciało, często dodatkowo zmienione poprzez nową bliznę po cesarskim cięciu, wymaga jednak chwili dla siebie, aby jak najpełniej realizować się w miłości do dziecka.

W czym może w tym okresie pomóc fizjoterapeuta czy osteopata?

- praca z blizną – blizna po cesarskim cięciu jest nowym elementem ciała, a jej pojawienie się może stanowić dla kobiety problem zarówno psychiczny jak i somatyczny. Fizjoterapeuta pomoże dobrać odpowiednie metody pielęgnacji i samodzielnej mobilizacji blizny, które sprawią, że nie będzie stanowić istotnego defektu kosmetycznego w zmieniającym się po porodzie ciele

- ból kręgosłupa – ciąża to czas, kiedy ciało kobiety przenosi coraz większe obciążenia, zmienia się cała jego biomechanika. Jeśli ból kręgosłupa utrzymuje się po porodzie, warto odwiedzić fizjoterapeutę, który pomoże organizmowi w odzyskaniu właściwego balansu i harmonii

- przewlekły stres, napięcie, zmęczenie, problem z odpoczynkiem – wizyta u fizjoterapeuty czy osteopaty to także relaks dla całego ciała. Praca z autonomicznym układem nerwowym i rozluźnienie skumulowanych napięć pozwoli lepiej radzić sobie z wyzwaniami każdego kolejnego dnia.

Matka, babcia, prababcia – menopauza, problemy ze stawami, kręgosłupem, osteoporoza

Kobieta po 50 roku życia doświadcza ponownie wielkich zmian w swoim ciele, wywołanych przede wszystkim przez wahania poziomu hormonów płciowych związane z menopauzą.

Jakie problemy pomoże rozwiązać fizjoterapeuta każdej kobiecie po 50 roku życia?

- bóle kręgosłupa i stawów obwodowych – niezależnie od przyczyny, każdy ból w obrębie układu ruchu to wskazanie do poszukiwania pomocy fizjoterapeuty. Przyczyna może leżeć w wielu obszarach (narządy wewnętrzne, zaburzenia postawy, nieprawidłowe wzorce kompensacji i wiele innych) ale z reguły ból jest w 100% uleczalny, a przynajmniej możliwy do zredukowania dzięki odpowiednio dobranej fizjoterapii

- osteoporoza – fizjoterapia pozwala na poprawę ogólnego stanu układu kostnego poprzez dobór odpowiednich ćwiczeń wytrzymałościowych i zabiegi z zakresu terapii manualnej

- ogólne pogorszenie sprawności, brak energii i uczucie zmęczenia – wizyta u fizjoterapeuty czy osteopaty ma na celu poprawę zdolności organizmu do naturalnej regeneracji i utrzymywania zdrowia na jak najwyższym poziomie. Specjalista dobiera metody indywidualnie do każdego pacjenta aby zmniejszyć dyskomfort pojawiający się np. podczas wykonywania określonych czynności aby możliwy był powrót do pełnej sprawności.

Z okazji Dnia Matki chciałabym życzyć wszystkim Mamom dużo siły, aby codziennie wspinać się na kolejne wyżyny, odwagi, aby nie poddawać się, kiedy przychodzą trudności, miłości i czułości, nie tylko dla innych, ale i dla samej siebie i radości, żeby nawet najmniejsze rzeczy cieszyły jak największe prezenty od losu. Jeśli w tym momencie czujesz, że jest Ci trudno – pamiętaj, to minie i będziesz patrzeć na te chwile jako na próbę, która doprowadziła Cię do wspaniałego miejsca, w którym się znajdziesz. Dużo zdrowia dla wszystkich Mam – prawdziwych bohaterek, dzięki którym znaleźliśmy się na tym świecie i dalej możemy pisać naszą własną historię.

TELEWIDZ

PROGRAM TELEWIZYJNY 26.05.–1.06.2025

PONIEDZIAŁEK 26 MAJA

TVP 1

05.10 Akacjowa 38 (614) - telen., Hiszp.
05.55 Info poranek - program inf.
06.45 Audycje komitetów wyborczych
07.00 Transmisja mszy świętej
07.30 Studio Raban - magazyn, Polska
08.00 Królowa Bona (1/12) - serial, Pol.
09.00 Ranczo 10 (118) - serial obycz., Pol.
09.50 Komisarz Alex 5 (63) - serial, Pol.
10.45 Ojciec Mateusz 21 (273) - serial
11.35 Królowie (77/80) - serial hist., Pol.
12.10 Agrobiznes, Agropogoda
12.35 Magazyn rolniczy - mag. rolniczy
12.55 Opowieść o dzięciołach - dok.
14.00 Wichrowe wzgórze (179) - serial
14.55 Misja: Ratunek. Służby w akcji (7)
15.25 Gra słów. Krzyżówka - teleturniej
15.55 Dziedzictwo (582) - serial, Turcja
16.45 Audycje komitetów wyborczych
17.00 Teleexpress, Jaka to melodia?
17.55 Klan (4532) - telenowela, Polska
18.25 Reporterzy - magazyn reporterów
18.45 Akacjowa 38 (626) - telen., Hiszp.
19.30 Program informacyjny 19.30 - inf.
19.55 Pytanie dnia, Sport, Pogoda
20.30 Biedermann i podpalacze - sztuka Maksa Frischa, Polska 2025
21.50 Postscriptum - wywiad, Pol. 2025
22.20 Polska. Co dalej? - public.
23.30 Balans bieli - pr. religijny
00.15 Wyszyński - zemsta czy przebaczenie - dramat, Polska 2021
02.00 Fatalna układanka - thriller, USA 2020
03.50 Tajemnice wycieczkowca - film dokumentalny, Wlk. Brytania 2018

TVP 2

04.25 Na dobre i na złe (850): Miecz Temidy - serial obyczajowy, Polska
05.20 M jak miłość (1829) - serial, Pol.
06.15 Audycje komitetów wyborczych
06.25 Dobre historie: Nereusz dla każdego - magazyn, Polska 2025
06.55 Barwy szczęścia (3197) - serial
07.30 Pytanie na śniadanie
11.15 Okrasa łamie przepisy: Ryby z owocami, czyli pstrąg w truskawkach - mag. kulinarny, Polska 2025
11.50 Sprawdzamy - mag.
12.30 Koło fortuny - teleturniej, Polska
13.15 Miłość i nadzieja (199) - telen.
14.05 Va banque - teleturniej, Polska
14.40 Audycje komitetów wyborczych
15.00 La Promesa - pałac tajemnic (150) - serial obyczajowy, Hiszpania
16.00 Koło fortuny; Familiada
17.20 Miłość i nadzieja (200) - telen.
18.15 Va banque - teleturniej, Polska
18.50 Jeden z dziesięciu - teleturniej
19.25 Barwy szczęścia (3197) - serial
20.05 Barwy szczęścia (3198) - serial
20.45 Na sygnale (729): Krewetki grozy - serial fab.-dok., Polska
21.25 Bardotka (5/6) - serial biograf., Fr.
22.25 Glina 2 (24/25) - serial krym., Pol.
23.15 Glina 2 (25-ost.) - serial, Polska
00.00 Niewinne kłamstewka 2 - komediodramat, Francja/Belgia 2019
02.25 Stulecie Winnych (6) - serial, Pol.
03.25 Jestem Bogiem - thriller, USA 2011
05.05 Zakończenie programu

POLSAT

04.45 Disco Gramy - muz., Polska 2025
05.25 Telezakupy TV Okazje - magazyn
06.00 Nowy dzień z Polsat News - inf.
08.30 Malanowski i partnerzy (583): Prawdziwa miłość - serial, Polska
09.00 Malanowski i partnerzy (584): Pieskie życie - serial fab.-dok., Pol.
09.30 Sekrety rodziny (183): Oddajcie mi moją rodzinę - serial, Polska
10.30 Trudne sprawy (1283): Kłopotliwy związek - serial paradok., Pol.
11.30 Gliniarze (544): Plebania - serial
12.30 Gliniarze (545): Ekolog - serial
13.30 Gliniarze (546): Zakochany
14.35 Dlaczego ja? (1456): Czystość
15.50 Wydarzenia - program inf.
16.15 Pogoda - program informacyjny
16.20 Interwencja - mag. reporterów
16.30 Na ratunek 112 (1051): Modliszka
17.00 Gliniarze (1083): Już nie żyjesz
18.00 Pierwsza miłość (4023) - serial
18.50 Wydarzenia - program inf.
19.18 Gość „Wydarzeń" - public.
19.25 Sport
19.30 Pogoda - program informacyjny
19.40 Uroczysko (151) - serial krym., Pol.
20.15 Dżentelmeni - film kryminalny, Wielka Brytania/USA 2019
22.50 Plan doskonały - thriller, USA 2006, reż. Spike Lee
01.40 Escape Room: Najlepsi z najlepszych - horror, Węgry/Kanada/RPA/USA 2021, reż. Adam Robitel
03.30 Nasz nowy dom - reality show

TVN

05.40 Uwaga! - magazyn reporterów
05.55 Ukryta prawda (1281) - serial, Pol.
06.50 Kuchenne rewolucje: Człuchów, Kuchnia z Piwnicą - rozr., Pol. 2019
07.45 Dzień Dobry TVN - magazyn
11.30 Kuchenne rewolucje: Piła, Barka - program rozrywkowy, Polska 2020
12.35 Ukryta prawda (1467) - serial, Pol.
13.35 Ukryta prawda (1468) - serial, Pol.
14.40 Ukryta prawda (1469) - serial, Pol.
15.45 Kuchenne rewolucje - rozr.
16.55 Detektywi (65/100) - serial, Pol.
18.00 Detektywi (66/100) - serial, Pol.
19.00 Fakty - program informacyjny
19.35 Sport
19.40 Raport Roland Garros - Polska
19.45 Pogoda - program informacyjny
19.55 Uwaga! - magazyn reporterów
20.10 Doradca smaku - magazyn
20.15 Na Wspólnej (4017) - serial, Pol.
20.55 Zróbmy sobie dom - reality show
22.05 Mortal Kombat - film sensacyjny, USA 2021, reż. Simon McQuoid, wyk. Lewis Tan, Jessica McNamee, Josh Lawson, Joe Taslim, Mehcad Brooks
00.20 CSI: Kryminalne zagadki Las Vegas 11 (6/22) - serial, USA/Kanada
01.25 Co za tydzień - magazyn, 2024
01.55 Szpital (543) - serial paradok., Pol.
02.50 Szpital (544) - serial paradok., Pol.
03.50 Uwaga! - magazyn reporterów
04.10 Jak to jest zrobione? (12/26)
04.40 Kto was tak urządził? - magazyn
05.10 Recepta na stary dom 3 - rozr.

TV 4

06.00 Łowcy skarbów. Kto da więcej?
07.55 Bogaty dom - biedny dom
08.55 Dlaczego ja? (979, 980) - serial
10.55 Na ratunek 112 (789): Afazja
11.25 Na ratunek 112 (1052): Wymarzona pierwsza praca - serial, Polska
11.55 Trudne sprawy (984): Magda myśli, że biznesmen zakochał się w jej córce - serial, Polska
12.55 Trudne sprawy (985): Kłopotliwy lokator - serial paradok., Polska
13.55 Trudne sprawy (986): Mężczyzna jest podejrzany o sypianie ze swoimi studentkami - serial
14.55 Policjantki i Policjanci (1184)
15.55 Policjantki i Policjanci (1185)
16.55 Trudne sprawy (1350): Pożegnajmy się - serial paradok., Polska
18.00 Koncert z okazji Dnia Matki - koncert, Polska 2025
19.00 Policjantki i Policjanci (1301)
20.00 Malanowski. Nowe rozdanie (33)
20.30 Sprawiedliwi - Wydział Kryminalny (931) - serial krym., Polska
21.30 Sprawiedliwi. Trójmiasto (48)
22.40 Jarhead: Prawo powrotu - film wojenny, USA/Izrael 2019
00.45 Love Island. Wyspa miłości
01.55 Hardkorowy lombard (54) - serial
02.30 Interwencja - mag. reporterów
02.50 SuperLudzie (21) - serial dok., Pol.
03.20 SuperLudzie (22) - serial dok., Pol.
03.50 SuperLudzie (23-25) - serial dok.
05.30 Telezakupy TV Okazje - magazyn

TVN SIEDEM

04.50 Ten moment (24/40) - serial, Pol.
05.25 Szkoła (310) - serial paradok., Pol.
06.20 Szkoła (460) - serial paradok., Pol.
07.15 Szkoła (461) - serial paradok., Pol.
08.15 Ukryta prawda (1388) - serial, Pol.
09.20 Ukryta prawda (1175) - serial, Pol.
10.25 Ukryta prawda (1176) - serial, Pol.
11.25 W-11 - Wydział Śledczy (1032): Dawni znajomi - serial, Polska
12.10 W-11 - Wydział Śledczy (1033): W afekcie - serial fab.-dok., Polska
12.55 Detektywi (179): Odwyk - serial
13.55 Szkoła (750) - serial paradok., Pol.
14.55 Sędzia Anna Maria Wesołowska (540): Kradzież naszyjnika
15.55 Sędzia Anna Maria Wesołowska (541): Femme fatale - serial, Pol.
16.55 Szpital (782) - serial paradok., Pol.
17.55 Zagadki losu 3 (5/36) - serial, Pol.
19.00 Ukryta prawda (1466) - serial, Pol.
20.00 Droga powrotna - dramat obyczajowy, USA/Kanada 2020, reż. Gavin O'Connor, wyk. Ben Affleck, Al Madrigal, Janina Gavankar
22.25 Holiday - komedia romantyczna, USA 2006, reż. Nancy Meyers, wyk. Cameron Diaz, Kate Winslet, Jude Law, Jack Black, Eli Wallach
01.10 Zanim odejdą wody - komedia, USA 2010, reż. Todd Phillips, wyk. Robert Downey Jr., Zach Galifianakis, Michelle Monaghan, Jamie Foxx
03.20 Mówię Wam 2 - kult., Polska 2025
04.20 Fachowcy 2 (9/15) - serial, Polska

TV PULS

06.00 Policjanci z Miami (2, 3) **08.00** Kobra - oddział specjalny (1, 2) **10.00** Rekrut 4 (57) **10.55** Maria z przedmieścia (21, 22) **12.55** Rekrut 4 (58) **13.50** Lombard. Życie pod zastaw 12 (655, 656) **15.50** Ranczo 2 (26) **16.55** Ranczo 3 (27) **18.00** Lombard. Życie pod zastaw 16 (893) **19.00** Lombard. Życie pod zastaw 15 (827) **20.00** Dzień Matki - thriller, Pol. 2023 **22.00** Joker - dramat, USA 2015 **23.50** Bestia - film sensac., Kanada/Hongkong/Wielka Brytania 2003 **01.30** Lombard. Życie pod zastaw 12 (654) **02.30** Dzielnica strachu 8 (376) **03.25** Zobacz to!: Menu na miarę **04.05** Taki jest świat 10 **05.00** Dzielnica strachu 7 (313)

PULS 2

13.05 Grizzy i lemingi 3 (23, 22) **13.35** Myszka Miki: Frajdomek (17) **14.00** Marta mówi 2 (16) **14.35** Spidey i superkumple (19) **15.00** Miraculous: Biedronka i Czarny Kot 3 (23, 24) **15.55** Bing (52, 53, 51) **16.30** Świnka Peppa (15, 16, 17, 18) **16.55** Masza i Niedźwiedź 3 (16) **17.00** Masza i Niedźwiedź 2 (15, 16) **17.30** Blue 3 (24, 25, 26, 27) **18.00** Pingwiny z Madagaskaru 2 (37, 38) **19.05** Psi Patrol 5 (11) **19.35** Masza i Niedźwiedź 3 (23, 24, 25) **20.00** Lombard. Życie pod zastaw 16 (882) **21.00** Dzielnica strachu 8 (379) **22.00** Dzielnica strachu 7 (313) **23.00** Wstydliwe choroby 7 (3, 1) **01.00** Dzielnica strachu 8 (376)

STOPKLATKA

06.00 Kabaretowe hity **06.50** Matki, żony i kochanki (16) **07.55** Złoty interes 2: Tir: transport w rozmiarze XXL **08.50** Wojny kontenerowe (9, 10) **09.50** Wielkie wynalazki (28, 29): Beton; Windy **12.00** Katastrofy w przestworzach (6, 2, 5, 8)**16.00** Kojak 5 (7, 8) **18.05** Komisarz Rex 4 (12) **19.05** Hudson i Rex 4 (11) **20.00** Prawo do zemsty - film sensacyjny, USA 2019 **21.55** Zabójca - film sensacyjny, USA 2007 **00.05** Co z oczu, to z serca - komedia, USA 1998 **02.50** Rzeczpospolita babska - komedia, Polska 1969 **04.50** Pilotka - film krótkometrażowy, Polska 2023 **05.05** MiłośćKropka.pl 2 (6)

TTV HD

04.55 Dobra robota (16) **05.55** Express **06.15** Diabelnie boskie **06.40** Ukryta prawda (1224) **07.35** Szpital (972, 973) **09.35** Detektywi (58, 59) **11.35** Zakup w ciemno 4 **12.35** Zakup w ciemno 5 **13.40** Życie na kredycie 5 **14.10** Życie na kredycie 5 **14.45** Damy i wieśniaczki. PL 6 (11) **15.45** Express, Pogoda **16.05** Gogglebox. Przed telewizorem 20 **17.05** Usterka 14 (15) **17.45** Express, Pogoda **18.00** Sport **18.05** Dobra robota 3 (4) **18.45** Zakup w ciemno 3 **19.45** Express, Pogoda **20.05** Zakup w ciemno 5 **21.05** Życie na kredycie 5 **21.45** Express, Pogoda **22.00** Gogglebox. Przed telewizorem **00.00** Nic do ukrycia (5)

TV 6

06.00 Strażnik Teksasu (10, 11) **07.55** Policjantki i Policjanci (1289) **08.55** Kobra - oddział specjalny (131, 132) **11.00** 48h. Zaginieni (206, 207) **13.00** Septagon (82) **14.00** Policjantki i Policjanci (914) **15.00** Kobra - oddział specjalny (133, 134) **17.05** Magnum: Detektyw z Hawajów 3 (52) **18.05** Strażnik Teksasu (12, 13) **20.00** CSI: Kryminalne zagadki Nowego Jorku (12, 13, 14) **22.55** Sprawiedliwi - Wydział Kryminalny (359) **23.55** Ring - horror, USA/Jap. 2002 **02.20** STOP Drogówka **03.20** Cudownych rodziców mam **03.30** Cudownych rodziców mam **03.40** Sekrety sąsiadów (45, 46) **04.40** Kochane pieniądze (63)

POLSAT SPORT 1

06.00 Strzelnica Navala - mag. sportowy, Pol. 2021 **06.30** Siatkówka kobiet: Turniej towarzyski w Koszalinie **09.00** Polsat Sport Talk **10.00** Siatkówka kobiet: Turniej towarzyski w Koszalinie **11.00** Koszykówka mężczyzn: ORLEN Basket Liga **13.00** Piłka nożna kobiet: Liga Mistrzyń UEFA - mecz finałowy: Arsenal FC - FC Barcelona **15.00** Siatkówka kobiet: Turniej towarzyski w Koszalinie **17.30** Siatkówka kobiet: Turniej towarzyski w Koszalinie - mecz: Polska - Bułgaria **20.30** Piłka ręczna mężczyzn: ORLEN Superliga - mecz o 3. miejsce fazy play-off **22.50** Formuła 1: GP Monako - skrót wyścigu **00.00** Siatkówka kobiet

eprasa.pl e9ca60f16e

WTOREK 27 MAJA

TVP 1

05.10 Akacjowa 38 (615) - telen., Hiszp.
05.55 Info poranek - program inf.
06.45 Audycje komitetów wyborczych
07.00 Transmisja mszy świętej
07.30 Kościół z bliska - magazyn
08.00 Królowa Bona (2/12) - serial, Pol.
09.00 Ranczo 10 (119) - serial obycz., Pol.
09.50 Komisarz Alex 5 (64) - serial, Pol.
10.45 Ojciec Mateusz 21 (274) - serial
11.35 Królowie (78/80) - serial hist., Pol.
12.10 Agrobiznes, Agropogoda
12.35 Magazyn rolniczy - mag. rolniczy
12.50 Płazy. Pionierzy życia na lądzie - film dokumentalny, Polska 2023
14.00 Wichrowe wzgórze (180) - serial
14.55 Jaka to melodia?
15.30 Gra słów. Krzyżówka - teleturniej
15.55 Dziedzictwo (583) - serial, Turcja
16.45 Audycje komitetów wyborczych
17.00 Teleexpress, Jaka to melodia?
17.55 Klan (4533) - telenowela, Polska
18.25 Reporterzy - magazyn reporterów
18.45 Akacjowa 38 (627) - telen., Hiszp.
19.30 Program informacyjny 19.30 - inf.
19.55 Pytanie dnia, Sport, Pogoda
20.30 Królowie (79) - serial hist., Polska
21.05 Raport specjalny - mag.
22.05 Nie jesteśmy aniołami - komedia kryminalna, USA 1989
00.00 Respect - dramat, USA/Kanada 2021
02.35 Chce się żyć - dramat obyczajowy, Polska 2013, reż. Maciej Pieprzyca
04.25 Misja: Ratunek. Służby w akcji (7)
04.50 Zakończenie programu

TVP 2

05.25 M jak miłość (1830) - serial, Pol.
06.15 Audycje komitetów wyborczych
06.25 Kościół EXE - reportaż, Pol. 2025
06.50 Barwy szczęścia (3198) - serial
07.30 Pytanie na śniadanie
11.15 W poszukiwaniu dobrego filmu
11.55 Moje zdrowie - mag., Polska 2025
12.30 Koło fortuny - teleturniej, Polska
13.15 Miłość i nadzieja (200) - telen.
14.05 Va banque - teleturniej, Polska
14.40 Audycje komitetów wyborczych
15.00 La Promesa - pałac tajemnic (151) - serial obyczajowy, Hiszpania
15.50 Przepis dnia - magazyn, Pol. 2025
16.00 Koło fortuny - teleturniej, Polska
16.35 Familiada - teleturniej
17.20 Miłość i nadzieja (201) - telen.
18.15 Va banque - teleturniej, Polska
18.50 Jeden z dziesięciu - teleturniej
19.25 Barwy szczęścia (3198) - serial
20.05 Barwy szczęścia (3199) - serial
20.40 Przepis dnia - magazyn, Pol. 2025
20.55 Na sygnale (730): Dwie szklanki wody - serial fab.-dok., Polska
21.30 Bardotka (6-ost.) - serial, Francja
22.30 Magazyn Ekspresu Reporterów
23.30 Bóg internetów - film obyczajowy, Polska 2021, wyk. Adam Organista
01.15 Niewinne kłamstewka 2 - komediodramat, Francja/Belgia 2019
03.30 Sztuczna inteligencja - dwie strony medalu - film dokumentalny, Australia 2023, reż. Grace Tobin
04.15 Zakończenie programu

POLSAT

04.40 Disco Gramy - muz., Polska 2025
05.25 Telezakupy TV Okazje - magazyn
06.00 Nowy dzień z Polsat News - inf.
08.30 Malanowski i partnerzy (585): W trosce o brata - serial, Polska
09.00 Malanowski i partnerzy (586): Domowy tyran - serial, Polska
09.30 Sekrety rodziny (184): Jak kamień w wodę - serial paradok., Pol.
10.30 Trudne sprawy (1284): Czekając na dziecko - serial paradok., Pol.
11.30 Gliniarze (547): Dziennikarski trop - serial paradok., Polska
12.30 Gliniarze (548): Czempion
13.30 Gliniarze (549): Ojciec - serial
14.35 Dlaczego ja? (1457): Moja ukochana niania - serial paradok., Pol.
15.50 Wydarzenia, Pogoda
16.20 Interwencja - mag. reporterów
16.30 Na ratunek 112 (1052): Wymarzona pierwsza praca - serial, Pol.
17.00 Gliniarze (1084): Granica miłości
18.00 Pierwsza miłość (4024) - serial
18.50 Wydarzenia - program inf.
19.20 Gość „Wydarzeń" - public.
19.25 Sport, Pogoda
19.40 Uroczysko (152) - serial krym., Pol.
20.15 Superhit: Bez litości 2 - thriller, USA 2018, reż. Antoine Fuqua
23.00 Bez hamulców - film sensacyjny, USA 2012, reż. David Koepp
01.00 Dług - dramat sensac., Polska 1999
03.10 Nasz nowy dom - reality show
04.10 Kabaretowa Ekstraklasa - rozr.

TVN

05.40 Uwaga! - magazyn reporterów
05.55 Ukryta prawda (1282) - serial, Pol.
06.50 Kuchenne rewolucje: Toruń, Prova Gourmet - rozr., Polska 2019
07.45 Dzień Dobry TVN - magazyn
11.30 Kuchenne rewolucje: Warszawy, Nowa Villa Ostródzka - rozr.
12.35 Ukryta prawda (1470) - serial, Pol.
13.35 Ukryta prawda (1471) - serial, Pol.
14.40 Ukryta prawda (1472) - serial, Pol.
15.45 Kuchenne rewolucje: Bytom - Restauracja pod Orzechem - rozr.
16.55 Detektywi (67/100) - serial, Pol.
18.00 Detektywi (68/100) - serial, Pol.
19.00 Fakty - program informacyjny
19.35 Sport
19.40 Raport Roland Garros - Polska
19.45 Pogoda - program informacyjny
19.55 Uwaga! - magazyn reporterów
20.10 Doradca smaku - magazyn
20.15 Na Wspólnej (4018) - serial, Pol.
20.55 The Floor - teleturniej, Polska 2025
22.00 Geosztorm - film SF, USA 2017, reż. Dean Devlin, wyk. Gerard Butler, Jim Sturgess, Abbie Cornish, Alexandra Maria Lara, Daniel Wu
00.15 Kuba Wojewódzki - talk-show
01.20 CSI: Kryminalne zagadki Las Vegas 11 (7/22) - serial, USA/Kanada
02.20 Śmierć Diany: dwa śledztwa (4)
03.25 Szpital (545) - serial paradok., Pol.
04.25 Uwaga! - magazyn reporterów
04.45 Jak to jest zrobione? (13/26)
05.10 Kto was tak urządził? - magazyn

TV 4

06.00 Łowcy skarbów. Kto da więcej?
06.55 Łowcy skarbów. Kto da więcej?
07.55 Bogaty dom - biedny dom
08.55 Dlaczego ja? (981): Ukochana teściowa - serial paradok., Polska
09.55 Dlaczego ja? (982): Drugi tata
10.55 Na ratunek 112 (790): Domowy biznes - serial paradok., Polska
11.25 Na ratunek 112 (1053): Niewolnica - serial paradok., Polska
11.55 Trudne sprawy (987): Stara miłość nie rdzewieje - serial, Polska
12.55 Trudne sprawy (988): Menager
13.55 Trudne sprawy (989): Michał zgadza się udawać chłopaka swojej koleżanki, po czym w niej się zakochuje - serial, Polska
14.55 Policjantki i Policjanci (1186)
15.55 Policjantki i Policjanci (1187)
16.55 Trudne sprawy (1351): Wojna płci
18.00 Łowcy skarbów. Kto da więcej?
19.00 Policjantki i Policjanci (1302)
20.00 Malanowski. Nowe rozdanie (34): Pechowy szantażysta
20.30 Sprawiedliwi - Wydział Kryminalny (932) - serial krym., Polska
21.30 Sprawiedliwi. Trójmiasto (49)
22.40 Komornicy - komedia sensacyjna, USA 2020, reż. Jesse V. Johnson
00.40 Love Island. Wyspa miłości
01.50 Hardkorowy lombard (55) - serial
02.20 Hardkorowy lombard (56) - serial
02.50 SuperLudzie (23-27) - serial dok.
05.30 Telezakupy TV Okazje - magazyn

TVN SIEDEM

04.50 Ten moment (25/40) - serial, Pol.
05.25 Szkoła (311) - serial paradok., Pol.
06.20 Szkoła (462) - serial paradok., Pol.
07.15 Szkoła (463) - serial paradok., Pol.
08.15 Ukryta prawda (1389) - serial, Pol.
09.20 Ukryta prawda (1177) - serial, Pol.
10.25 Ukryta prawda (1178) - serial, Pol.
11.25 W-11 - Wydział Śledczy (1034): Nocny wypad - serial fab.-dok., Pol.
12.10 W-11 - Wydział Śledczy (1035): Fetyszysta - serial fab.-dok., Polska
12.55 Detektywi (180): Czaszka - serial
13.55 Szkoła (751) - serial paradok., Pol.
14.55 Sędzia Anna Maria Wesołowska (542): Zabójcza kampania
15.55 Sędzia Anna Maria Wesołowska (543): Letni festyn - serial, Polska
16.55 Szpital (783) - serial paradok., Pol.
17.55 Zagadki losu 3 (6/36) - serial, Pol.
19.00 Ukryta prawda (1467) - serial, Pol.
20.00 Sekcja rytmiczna - thriller, Irlandia/Wielka Brytania/USA/Hiszpania 2020, reż. Reed Morano, wyk. Blake Lively, Jude Law, Sterling K. Brown
22.25 Dar z niebios - thriller, USA/Kanada 2004, reż. Nick Hamm, wyk. Greg Kinnear, Rebecca Romijn-Stamos
00.40 Na zabójczej ziemi - film sensacyjny, USA 1994, reż. Steven Seagal, wyk. Steven Seagal, Joan Chen
02.50 Śmierć na pustkowiu 5 (8/10)
03.50 Fachowcy 2 (10/15) - serial, Polska
04.30 Druga strona medalu 2: Izabela Małysz - talk-show, Polska 2010

TV PULS

06.00 Policjanci z Miami (3, 4) **08.00** Kobra - oddział specjalny (2, 4) **10.00** Rekrut 4 (58) **10.55** Maria z przedmieścia (23, 24) **12.55** Rekrut 4 (59) **13.50** Lombard. Życie pod zastaw 12 (657, 658) **15.50** Ranczo 3 (27, 28) **18.00** Lombard. Życie pod zastaw 15 (827, 828) **20.00** Champion 4: Walka o honor - film sensacyjny, Bułgaria/USA 2016 **21.55** Samotny gringo - film sensacyjny, USA 2015 **23.30** Mizantrop - film kryminalny, USA/Kanada 2023 **02.05** Dzielnica strachu 8 (377) **03.00** Lombard. Życie pod zastaw 12 (655) **04.00** Zobacz to!: Menu na miarę **04.35** Menu na miarę **05.00** Dzielnica strachu 7 (314)

PULS 2

13.05 Grizzy i lemingi 3 (24, 23) **13.35** Myszka Miki: Frajdomek (19) **14.00** Marta mówi 2 (17) **14.35** Spidey i superkumple (21) **15.00** Miraculous: Biedronka i Czarny Kot 3 (25, 26) **15.55** Bing (55, 56, 54) **16.30** Świnka Peppa (19, 20, 21, 22) **16.55** Masza i Niedźwiedź 3 (17) **17.00** Masza i Niedźwiedź 2 (16, 17) **17.30** Blue 3 (26, 27, 28, 29) **18.00** Pingwiny z Madagaskaru 2 (38, 39) **19.05** Psi Patrol 5 (12) **19.35** Masza i Niedźwiedź 3 (26) **19.45** Masza i Niedźwiedź (1, 2) **20.00** Lombard. Życie pod zastaw 16 (883) **21.00** Dzielnica strachu 7 (313, 314) **23.00** Wściekle szybcy - komedia, USA 2015 **01.00** Dzielnica strachu 8 (377)

STOPKLATKA

06.00 Kabaretowe hity **06.50** Matki, żony i kochanki (17) **07.55** Złoty interes 2: Influencerka: jak zostać królową internetu? **08.50** Wojny kontenerowe (10) **09.30** Wojny kontenerowe 2 (11) **09.50** Wielkie wynalazki (29, 30) **12.00** Katastrofy w przestworzach (7, 3, 6, 9): Utrata steru; Niewidzialny bombowiec; Nowojorska tragedia; Zła widoczność **16.00** Kojak 5 (8, 9) **18.05** Komisarz Rex 4 (13) **19.05** Hudson i Rex 4 (12) **20.00** Święci z Bostonu - dramat, USA/Kanada 1999 **22.25** Stan zagrożenia - film sensacyjny, USA 1994 **01.10** Cicha noc - dramat, Polska 2017 **03.25** Konopielka - komedia, Polska 1981 **05.05** MiłośćKropka.pl 2 (7)

TTV HD

06.40 Ukryta prawda (1225) **07.35** Szpital (974, 975) **09.35** Detektywi (60, 61) **11.35** Zakup w ciemno 4 **12.35** Zakup w ciemno 5 **13.40** Życie na kredycie 5 **14.10** Życie na kredycie 5 **14.45** Damy i wieśniaczki. PL 6 (12) **15.45** Express, Pogoda **16.05** Gogglebox. Przed telewizorem 16 **17.05** Usterka 14 (16) **17.45** Express, Pogoda **18.00** Sport **18.05** Dobra robota 3 (5) **18.45** Zakup w ciemno 3 **19.45** Express, Pogoda **20.05** Zakup w ciemno 5 **21.05** Życie na kredycie 5 **21.45** Express, Pogoda **22.00** Back to school. Prawdziwy egzamin 2 **23.00** Damy i wieśniaczki. PL 9 (12) **00.00** Żony Podlasia (8)

TV 6

06.00 Strażnik Teksasu (12, 13) **07.55** Policjantki i Policjanci (1290) **08.55** Kobra - oddział specjalny (133, 134) **11.00** 48h. Zaginieni (208, 209) **13.00** Septagon (83) **14.00** Policjantki i Policjanci (915) **15.00** Kobra - oddział specjalny (135, 136) **17.05** Magnum: Detektyw z Hawajów (53) **18.00** Strażnik Teksasu (14, 15) **20.00** CSI: Kryminalne zagadki Nowego Jorku (15, 16, 17) **22.55** Sprawiedliwi - Wydział Kryminalny (360, 361) **01.05** Więzienie (180) **01.30** Krejzi patrol (38) **02.00** STOP Drogówka **03.00** Benny Hill **03.40** Sekrety sąsiadów (47, 48) **04.40** Kochane pieniądze (64) **05.45** Telezakupy TV Okazje

POLSAT SPORT 1

06.00 Strzelnica Navala **06.30** Piłka ręczna mężczyzn: ORLEN Superliga **09.00** Formuła 1: GP Monako **10.00** KOTV Classics **11.00** Koszykówka mężczyzn: ORLEN Basket Liga **13.00** Piłka ręczna mężczyzn: ORLEN Superliga - mecz o 3. miejsce fazy play-off **15.00** Siatkówka kobiet: Turniej towarzyski w Koszalinie - mecz: Polska - Szwecja **17.20** Koszykówka mężczyzn: ORLEN Basket Liga - mecz półfinałowy fazy play-off **20.30** Piłka ręczna mężczyzn: ORLEN Superliga - mecz finałowy fazy play-off **22.30** Siatkówka kobiet: Turniej towarzyski w Koszalinie - mecz: Polska - Bułgaria **01.00** Sporty walki: FEN 57 w Piotrkowie Trybunalskim

ŚRODA 28 MAJA

TVP 1

05.10 Akacjowa 38 (616) - telen., Hiszp.
05.55 Info poranek - program inf.
06.45 Audycje komitetów wyborczych
07.00 Transmisja mszy świętej
07.30 Rodzina (nie od) święta
08.00 Królowa Bona (3/12) - serial, Pol.
09.00 Ranczo 10 (120) - serial, Polska
09.50 Komisarz Alex 5 (65) - serial, Pol.
10.45 Ojciec Mateusz 21 (275) - serial
11.35 Królowie (79/80) - serial hist., Pol.
12.10 Agrobiznes, Agropogoda
12.35 Rok w ogrodzie extra - magazyn
12.50 Dzika Szkocja (1/3) - film dok.
14.00 Wichrowe wzgórze (181) - serial
14.55 Jaka to melodia?
15.30 Gra słów. Krzyżówka - teleturniej
15.55 Dziedzictwo (584) - serial, Turcja
16.45 Audycje komitetów wyborczych
17.00 Teleexpress, Jaka to melodia?
17.55 Klan (4534) - telenowela, Polska
18.25 Reporterzy - magazyn reporterów
18.45 Akacjowa 38 (628) - telen., Hiszp.
19.30 Program informacyjny 19.30 - inf.
19.55 Pytanie dnia, Sport, Pogoda
20.30 Królowie (80-ost.) - serial, Polska
21.05 Za wszelką cenę - dramat obyczajowy, USA/Kanada 2004
23.25 Ogień zwalczaj ogniem - dramat sensacyjny, USA 2012
01.15 Królowa chmur - obycz., Pol. 2003
02.45 Nie jesteśmy aniołami - komedia kryminalna, USA 1989
04.35 Notacje - cykl dok., Polska
04.50 Zakończenie programu

TVP 2

04.25 Na dobre i na złe (851) - serial
05.20 M jak miłość (1831) - serial, Polska
06.15 Audycje komitetów wyborczych
06.25 Pożyteczni.pl - magazyn
06.55 Barwy szczęścia (3199) - serial
07.30 Pytanie na śniadanie
11.15 Rodzina (nie od) święta
11.50 Jak to się mówi, czyli Kasia u Bralczyka - magazyn, Polska 2025
12.30 Koło fortuny - teleturniej, Polska
13.15 Miłość i nadzieja (201) - telen.
14.05 Va banque - teleturniej, Polska
14.40 Audycje komitetów wyborczych
15.00 La Promesa - pałac tajemnic (152) - serial obyczajowy, Hiszpania
15.50 Przepis dnia - magazyn, Pol. 2025
16.00 Koło fortuny; Familiada
17.20 Miłość i nadzieja (202) - telen.
18.15 Va banque - teleturniej, Polska
18.50 Jeden z dziesięciu - teleturniej
19.25 Barwy szczęścia (3199) - serial
20.05 Barwy szczęścia (3200) - serial
20.35 Przepis dnia - magazyn, Pol. 2025
20.55 Na dobre i na złe (959) - serial
21.55 Na sygnale (731) - serial, Polska
22.25 Na sygnale (732) - serial, Polska
23.00 W poszukiwaniu dobrego filmu
23.30 Księgarnia w Paryżu - komediodramat, USA/Francja/Włochy 2021
01.20 Bazar de la Charité (7/8) - serial
02.15 Bazar de la Charité (8-ost.)
03.20 Etgar Keret. To się zdarzyło naprawdę - dok., Holandia/Izrael 2017
04.25 Zakończenie programu

POLSAT

04.40 Disco Gramy - muz., Polska 2025
05.25 Telezakupy TV Okazje - magazyn
06.00 Nowy dzień z Polsat News - inf.
08.30 Malanowski i partnerzy (587): Lekcja strachu - serial, Polska
09.00 Malanowski i partnerzy (588): Dziewczynka ze zdjęcia - serial
09.30 Sekrety rodziny (185): Poligon
10.30 Trudne sprawy (1285): Kaśka i Jacek - serial paradok., Polska
11.30 Gliniarze (550): Karma - serial
12.30 Gliniarze (551): Odzyskana godność - serial paradok., Polska
13.30 Gliniarze (552) - serial, Polska
14.35 Dlaczego ja? (1338) - serial, Pol.
15.50 Wydarzenia, Pogoda
16.20 Interwencja - mag. reporterów
16.30 Na ratunek 112 (1053) - serial, Pol.
17.00 Gliniarze (1085) - serial, Polska
18.00 Pierwsza miłość (4025) - serial
18.50 Wydarzenia - program inf.
19.20 Gość „Wydarzeń" - public.
19.25 Sport, Pogoda
19.40 Uroczysko (153) - serial krym., Pol.
20.20 Piłka nożna: Liga Konferencji UEFA - studio
20.50 Piłka nożna: Liga Konferencji UEFA - mecz finałowy: Real Betis Balompie - Chelsea FC
23.20 Straż sąsiedzka - komedia SF, USA 2012, reż. Akiva Schaffer
01.45 Ace Ventura: Zew natury - komedia, USA 1995, reż. Steve Oedekerk
03.40 Nasz nowy dom - reality show

TVN

05.40 Uwaga! - magazyn reporterów
05.55 Ukryta prawda (1283) - serial, Pol.
06.50 Kuchenne rewolucje: Duszniki-Zdrój, Karczma u Sołtysa - rozr.
07.45 Dzień Dobry TVN - magazyn
11.30 Kuchenne rewolucje: Barlinek, Wielkopolanka - rozr., Polska 2021
12.35 Ukryta prawda (1473) - serial, Pol.
13.35 Ukryta prawda (1474) - serial, Pol.
14.40 Ukryta prawda (1475) - serial, Pol.
15.45 Kuchenne rewolucje: Białogard
16.55 Detektywi (69/100) - serial, Pol.
18.00 Detektywi (70/100) - serial, Pol.
19.00 Fakty - program informacyjny
19.35 Sport
19.40 Raport Roland Garros - Polska
19.45 Pogoda - program informacyjny
19.55 Uwaga! - magazyn reporterów
20.10 Doradca smaku - magazyn
20.15 Na Wspólnej (4019) - serial, Pol.
20.55 The Floor - teleturniej, Polska 2025
22.00 Wydział pościgowy - film sensacyjny, USA 1998, reż. Stuart Baird, wyk. Tommy Lee Jones, Wesley Snipes, Robert Downey Jr.
00.45 Randka w ciemno - komedia romantyczna, Polska 2009, reż. Wojciech Wójcik, wyk. Katarzyna Maciąg, Borys Szyc, Anna Dereszowska
02.35 CSI: Kryminalne zagadki Las Vegas 11 (6/22) - serial, USA/Kanada
03.40 Szpital (546) - serial paradok., Pol.
04.40 Uwaga! - magazyn reporterów
05.00 Jak to jest zrobione? (14/26)

TV 4

06.00 Łowcy skarbów. Kto da więcej?
07.55 Bogaty dom - biedny dom
08.55 Dlaczego ja? (983): Co się stało mojej córce? - serial paradok., Pol.
09.55 Dlaczego ja? (984): Romans, którego nie było - serial, Polska
10.55 Na ratunek 112 (994): Zespół obcej ręki - serial paradok., Polska
11.25 Na ratunek 112 (791): Zaginiony
11.55 Policjantki i Policjanci (1188)
12.55 Policjantki i Policjanci (1189)
13.55 Trudne sprawy (990): Druga młodość w czasach zarazy
14.55 Trudne sprawy (991): Wygrana pożyczka - serial paradok., Polska
15.55 Trudne sprawy (992): Marlena mieszka z draniem pod jednym dachem - serial paradok., Polska
17.00 Policjantki i Policjanci (1302)
18.00 Łowcy skarbów. Kto da więcej?
19.00 Policjantki i Policjanci (1303)
20.00 Malanowski. Nowe rozdanie (35)
20.30 Sprawiedliwi - Wydział Kryminalny (933) - serial krym., Polska
21.30 Sprawiedliwi. Trójmiasto (50)
22.40 Paranormal Activity 3 - horror, USA 2011, wyk. Jessica Brown
00.20 Love Island. Wyspa miłości
01.25 Hardkorowy lombard (57, 58)
02.25 Interwencja - mag. reporterów
02.55 Śmierć na 1000 sposobów (7)
03.25 Lubię disco! - program muz., Pol.
04.25 Top 10 - lista przebojów - muz.
05.30 Telezakupy TV Okazje - magazyn

TVN SIEDEM

04.50 Ten moment (26/40) - serial, Pol.
05.25 Szkoła (312) - serial paradok., Pol.
06.20 Szkoła (464) - serial paradok., Pol.
07.15 Szkoła (465) - serial paradok., Pol.
08.15 Ukryta prawda (1390) - serial, Pol.
09.20 Ukryta prawda (1179) - serial, Pol.
10.25 Ukryta prawda (1180) - serial, Pol.
11.25 W-11 - Wydział Śledczy (1036): Tato - serial fab.-dok., Polska
12.10 W-11 - Wydział Śledczy (1037): Filmik - serial fab.-dok., Polska
12.55 Detektywi (181): Przyjaciółki z hurtowni - serial fab.-dok., Polska
13.55 Szkoła (752) - serial paradok., Pol.
14.55 Sędzia Anna Maria Wesołowska (544): Śpiewajmy alleluja - serial
15.55 Sędzia Anna Maria Wesołowska (545): Dlaczego - serial, Polska
16.55 Szpital (784) - serial paradok., Pol.
17.55 Zagadki losu 3 (7/36) - serial, Pol.
19.00 Ukryta prawda (1468) - serial, Pol.
20.00 Fokus - komedia kryminalna, USA/Argentyna 2015, reż. Glenn Ficarra, John Requa, wyk. Will Smith
22.20 Śmiertelna wyliczanka - thriller, USA 2002, reż. Barbet Schroeder, wyk. Sandra Bullock, Ben Chaplin
00.50 Jak to robią single - komedia, USA 2016, reż. Christian Ditter, wyk. Dakota Johnson, Rebel Wilson
03.10 Usterka 12 (14/15) - serial, Polska
03.40 Druga strona medalu 3
04.10 Druga strona medalu 3: Mariola Gołota - talk-show, Polska 2010

TV PULS

06.00 Policjanci z Miami (4, 5) **08.00** Kobra - oddział specjalny (4, 5): Za pięć dwunasta; Polowanie na Semira **10.00** Rekrut 4 (59) **10.55** Maria z przedmieścia (25, 26) **12.55** Rekrut 4 (60) **13.50** Lombard. Życie pod zastaw 12 (659) **14.50** Lombard. Życie pod zastaw 5 (197) **15.50** Ranczo 3 (28, 29) **18.00** Lombard. Życie pod zastaw 15 (828, 829) **20.00** Żywioł. Deepwater Horizon - dramat, Hongkong/USA 2016 **22.05** W nieskończoność - dramat, USA 2021 **00.05** Zakładnik - film sensacyjny, USA 2004 **02.30** Dzielnica strachu 8 (378) **03.50** Lombard. Życie pod zastaw 12 (656) **05.00** Dzielnica strachu 7 (315)

PULS 2

13.05 Grizzy i lemingi 3 (25, 24) **13.35** Myszka Miki: Frajdomek (21) **14.00** Marta mówi 2 (18) **14.35** Spidey i superkumple (23) **15.00** Miraculous: Biedronka i Czarny Kot 4 (14, 15) **15.55** Bing (58, 59, 57) **16.30** Świnka Peppa (23, 24, 25, 26) **16.55** Masza i Niedźwiedź 3 (18) **17.00** Masza i Niedźwiedź 2 (17, 18) **17.30** Blue 3 (28, 29, 30, 31) **18.00** Pingwiny z Madagaskaru 2 (39) **18.35** Pingwiny z Madagaskaru 3 (1) **19.05** Psi Patrol 5 (13) **19.35** Masza i Niedźwiedź (3, 4, 5) **20.00** Lombard. Życie pod zastaw 16 (884) **21.00** Dzielnica strachu 7 (314, 315) **23.00** Bez litości 3 - horror, USA 2015 **00.40** Dzielnica strachu 8 (378)

STOPKLATKA

06.00 Kabaretowe hity **06.50** Matki, żony i kochanki (18) **07.50** Złoty interes 2: Tajemnice domu pogrzebowego **08.50** Wojny kontenerowe 2 (11, 12) **09.50** Wielkie wynalazki (30, 31) **12.00** Katastrofy w przestworzach (8, 4, 1, 10) **16.00** Kojak 5 (9): Lato roku '69, część 1 **17.00** Kojak 5 (10): Lato roku '69, część 2 **18.05** Komisarz Rex 4 (14): Ostatni mecz **19.05** Hudson i Rex 4 (13): Róże z Signal Hill **20.00** Draka w Bronksie - komedia, Hongkong/Kanada 1995 **21.55** Święty - film sensacyjny, USA 1997 **00.30** Janosik - film przygodowy, Polska 1974 **03.10** Sztuczki - komediodramat, Polska 2007 **05.05** MiłośćKropka.pl 2 (8)

TTV HD

06.15 Diabelnie boskie **06.40** Ukryta prawda (1226) **07.35** Szpital (976, 977) **09.35** Detektywi (62, 63) **11.35** Zakup w ciemno 4 **12.35** Zakup w ciemno 5 **13.40** Życie na kredycie 5 **14.10** Życie na kredycie 5 **14.45** Damy i wieśniaczki. PL 6 (13) **15.45** Express, Pogoda **16.05** Gogglebox. Przed telewizorem 17 **17.05** Usterka 14 (17) **17.45** Express, Pogoda **18.00** Sport **18.05** Dobra robota 3 (6) **18.45** Zakup w ciemno 3 **19.45** Express, Pogoda **20.05** Zakup w ciemno 5 **21.05** Życie na kredycie 5 **21.45** Express, Pogoda **22.00** Nasi w mundurach 2 **23.00** Gogglebox. Przed telewizorem 22 **00.00** Życie na kredycie 6

TV 6

06.00 Strażnik Teksasu (14, 15) **07.55** Policjantki i Policjanci (1291) **08.55** Kobra - oddział specjalny (135, 136) **11.00** 48h. Zaginieni (210, 211) **13.00** Septagon (84): Porwanie Rudej **14.00** Policjantki i Policjanci (916) **15.00** Kobra - oddział specjalny (137, 138) **17.05** Magnum: Detektyw z Hawajów (54) **18.00** Strażnik Teksasu (16, 17) **20.00** Agenci NCIS: Los Angeles 7 (7, 8, 9) **22.55** Sprawiedliwi - Wydział Kryminalny (362, 363) **01.05** Więzienie (181) **01.30** Krejzi patrol (39) **02.00** STOP Drogówka **03.00** Benny Hill **03.40** Sekrety sąsiadów (49, 50) **04.40** Kochane pieniądze (65) **05.45** Telezakupy TV Okazje

POLSAT SPORT 1

05.30 Strzelnica Navala **06.00** Koszykówka mężczyzn: ORLEN Basket Liga **08.00** Magazyn koszykarski **09.00** Polsat Futbol Cast **10.00** KOTV Classics **11.00** Koszykówka mężczyzn: ORLEN Basket Liga **13.00** Tenis: Turniej ATP w Hamburgu **14.00** Piłka ręczna mężczyzn: ORLEN Superliga **16.00** Siatkówka mężczyzn: Turniej towarzyski Silesia Cup **19.00** Siatkówka mężczyzn: Turniej towarzyski Silesia Cup - mecz: Polska - Ukraina **20.50** Piłka nożna: Liga Konferencji UEFA - mecz finałowy: Real Betis Balompie - Chelsea FC **23.00** Siatkówka mężczyzn: Turniej towarzyski Silesia Cup - mecz: Polska - Ukraina **01.00** Sporty walki

eprasa.pl e9ca60f16e

CZWARTEK 29 MAJA

TVP 1

05.10 Akacjowa 38 (617) - telen., Hiszp.
05.55 Info poranek - program inf.
06.45 Audycje komitetów wyborczych
07.00 Transmisja mszy świętej
07.30 Dobre historie - mag., Polska 2025
08.00 Królowa Bona (4/12) - serial, Pol.
09.00 Ranczo 10 (121) - serial obycz., Pol.
09.55 Komisarz Alex 6 (66) - serial, Pol.
10.45 Ojciec Mateusz 21 (276) - serial
11.35 Królowie (80-ost.) - serial, Polska
12.10 Agrobiznes, Agropogoda
12.35 To się opłaca - magazyn
12.50 Dzika Szkocja (2/3) - film dok.
14.00 Wichrowe wzgórze (182) - serial
14.55 Jaka to melodia?
15.25 Gra słów. Krzyżówka - teleturniej
15.55 Dziedzictwo (585) - serial, Turcja
16.45 Audycje komitetów wyborczych
17.00 Teleexpress, Jaka to melodia?
17.55 Klan (4535) - telenowela, Polska
18.25 Reporterzy - magazyn reporterów
18.45 Akacjowa 38 (629) - telen., Hiszp.
19.30 Program informacyjny 19.30 - inf.
19.55 Pytanie dnia, Sport, Pogoda
20.30 Ojciec Mateusz 33 (425) - serial
21.30 Sprawa dla reportera - magazyn
22.30 Polska ma głos - mag., Pol. 2025
23.00 Siła kłamstwa - film dokumentalny, Norwegia 2024, reż. Bar Tyrmi
00.10 Ludzie i bogowie (13-ost.) - serial
01.10 Za wszelką cenę - dramat obyczajowy, USA/Kanada 2004
03.30 Słodkie oczy - komedia, Pol. 1979
04.35 Zakończenie programu

TVP 2

04.50 Rodzinka.pl - serial kom., Polska
05.20 M jak miłość (1832) - serial, Pol.
06.15 Audycje komitetów wyborczych
06.25 Operacja zdrowie - magazyn
06.55 Barwy szczęścia (3200) - serial
07.30 Pytanie na śniadanie - pobudka
07.55 Pytanie na śniadanie - magazyn
10.55 Msza Kościoła polskokatolickiego w Okole - program religijny
11.50 Przyrodnik na tropie (14): Rosiczka okrągłolistna - serial, Pol.
12.30 Koło fortuny - teleturniej, Polska
13.15 Miłość i nadzieja (202) - telen.
14.05 Va banque - teleturniej, Polska
14.40 Audycje komitetów wyborczych
15.00 La Promesa - pałac tajemnic (153) - serial obyczajowy, Hiszpania
16.00 Koło fortuny - teleturniej, Polska
16.35 Familiada - teleturniej
17.20 Miłość i nadzieja (203) - telen.
18.15 Va banque - teleturniej, Polska
18.50 Jeden z dziesięciu - teleturniej
19.25 Barwy szczęścia (3200) - serial
20.05 Barwy szczęścia (3201) - serial
20.45 Tak to leciało! - teleturniej muz.
21.50 Minuta ciszy (6-ost.) - serial, Pol.
22.55 Informacje kulturalne - magazyn
23.10 Hala odlotów - talk-show
00.05 Wyścig z czasem - thriller SF, USA 2011, reż. Andrew Niccol
02.05 Na tropach przeszłości (5/6)
02.55 Na tropach przeszłości (6-ost.)
03.55 Magazyn Ekspresu Reporterów
04.50 Zakończenie programu

POLSAT

04.45 Disco Gramy - muz., Polska 2025
05.25 Telezakupy TV Okazje - magazyn
06.00 Nowy dzień z Polsat News - inf.
08.30 Malanowski i partnerzy (589): Mały sąsiad - serial fab.-dok., Pol.
09.00 Malanowski i partnerzy (590): Głód miłości - serial fab.-dok., Pol.
09.30 Sekrety rodziny (186): Siostrzana miłość - serial paradok., Polska
10.30 Trudne sprawy (1286): Mężczyzna jej marzeń - serial, Polska
11.30 Gliniarze (553): Zranieni - serial
12.30 Gliniarze (554): Co moje to twoje - serial paradok., Polska
13.30 Gliniarze (555): Rywal - serial
14.35 Dlaczego ja? (1339): Nieodwzajemniona miłość - serial, Polska
15.50 Wydarzenia, Pogoda
16.20 Interwencja - mag. reporterów
16.30 Na ratunek 112 (934): Malaria
17.00 Gliniarze (1086): Niebezpieczny układ - serial paradok., Polska
18.00 Pierwsza miłość (4026) - serial
18.50 Wydarzenia - program inf.
19.20 Gość „Wydarzeń" - public.
19.25 Sport, Pogoda
19.40 Uroczysko (154) - serial, Polska
20.10 Wystrzałowe wesele - komedia, USA 2022, reż. Jason Moore
22.35 Jak ona to robi? - kom., USA 2011
00.20 Siedem dusz - dramat obyczajowy, USA 2008, reż. Gabriele Muccino
03.05 Nasz nowy dom - reality show
04.05 Ewa gotuje - magazyn, Pol. 2023

TVN

05.40 Uwaga! - magazyn reporterów
05.55 Ukryta prawda (1284) - serial, Pol.
06.50 Kuchenne rewolucje: Napachanie, Szybaj Szama - rozr.
07.45 Dzień Dobry TVN - magazyn
11.30 Kuchenne rewolucje: Gargoły, Łódź - program rozr., Polska 2021
12.35 Ukryta prawda (1476) - serial, Pol.
13.35 Ukryta prawda (1477) - serial, Pol.
14.40 Ukryta prawda (1478) - serial, Pol.
15.45 Kuchenne rewolucje: Grudziądz - Bar Pierożek - rozr., Polska 2023
16.55 Detektywi (71/100) - serial, Pol.
18.00 Detektywi (72/100) - serial, Pol.
19.00 Fakty - program informacyjny
19.35 Sport
19.40 Raport Roland Garros - Polska
19.45 Pogoda - program informacyjny
19.55 Uwaga! - magazyn reporterów
20.10 Doradca smaku - magazyn
20.15 Na Wspólnej (4020) - serial, Pol.
20.55 The Floor - teleturniej, Polska 2025
22.00 Kuchenne rewolucje: Bobowa - Paleta Smaków - rozr., Polska 2024
23.05 Inni ludzie - dramat obyczajowy, Polska/Francja 2021
01.10 CSI: Kryminalne zagadki Las Vegas 11 (7/22) - serial, USA/Kanada
02.15 Szpital (547) - serial paradok., Pol.
03.15 Uwaga! - magazyn reporterów
03.35 Jak to jest zrobione? (15/26)
04.10 Nauka jazdy 4 - rozr., Polska 2018
04.40 Recepta na stary dom 3 - rozr.
05.10 Kto was tak urządził? - magazyn

TV 4

06.00 Łowcy skarbów. Kto da więcej?
07.00 Łowcy skarbów. Kto da więcej?
07.55 Bogaty dom - biedny dom
08.55 Dlaczego ja? (985): Czyje to dziecko? - serial paradok., Polska
09.55 Dlaczego ja? (986): Mezalians
10.55 Na ratunek 112 (995): List gończy - serial paradok., Polska
11.25 Na ratunek 112 (792): Przepustka - serial paradok., Polska
11.55 Policjantki i Policjanci (1190)
12.55 Policjantki i Policjanci (1191)
13.55 Trudne sprawy (993): Troskliwa matka zagraża życiu 17-latki
14.55 Trudne sprawy (994): Uzależniona od internetu nastolatka traci kontakt z rzeczywistością
15.55 Trudne sprawy (995): Czterdziestolatek pomaga synowi pozbyć się agresywnego partnera matki
17.00 Policjantki i Policjanci (1303)
18.00 Łowcy skarbów. Kto da więcej?
19.00 Policjantki i Policjanci (1304)
20.00 Malanowski. Nowe rozdanie (36)
20.30 Sprawiedliwi - Wydział Kryminalny (934) - serial krym., Polska
21.30 Sprawiedliwi. Trójmiasto (51)
22.40 Niezłomny - dramat woj., USA 2014
01.25 Love Island. Wyspa miłości
02.35 Hardkorowy lombard (59) - serial
03.05 Interwencja - mag. reporterów
03.25 Lubię disco! - program muz., Pol.
04.25 Top 10 - lista przebojów - muz.
05.30 Telezakupy TV Okazje - magazyn

TVN SIEDEM

04.50 Ten moment (27/40) - serial, Pol.
05.25 Szkoła (313) - serial paradok., Pol.
06.20 Szkoła (466) - serial paradok., Pol.
07.15 Szkoła (467) - serial paradok., Pol.
08.15 Ukryta prawda (1391) - serial, Pol.
09.20 Ukryta prawda (1181) - serial, Pol.
10.25 Ukryta prawda (1182) - serial, Pol.
11.25 W-11 - Wydział Śledczy (1038): Napad na parkingu - serial, Polska
12.10 W-11 - Wydział Śledczy (1039): Przemoc - serial fab.-dok., Polska
12.55 Detektywi (182): Młoda wdowa
13.55 Szkoła (753) - serial paradok., Pol.
14.55 Sędzia Anna Maria Wesołowska (546): Autor jest tylko jeden
15.55 Sędzia Anna Maria Wesołowska (547): Strzelba - serial, Polska
16.55 Szpital (785) - serial paradok., Pol.
17.55 Zagadki losu 3 (8/36) - serial, Pol.
19.00 Ukryta prawda (1469) - serial, Pol.
20.00 Zanim odejdą wody - komedia, USA 2010, reż. Todd Phillips, wyk. Robert Downey Jr.
22.10 Sherlock Holmes - film kryminalny, USA/Niemcy/Wielka Brytania 2009, reż. Guy Ritchie, wyk. Robert Downey Jr., Jude Law, Mark Strong
00.45 Małe rzeczy - thriller, USA 2021, reż. John Lee Hancock
03.25 Fachowcy 2 (11/15) - serial, Polska
04.05 Druga strona medalu 3: Maja Włoszczowska - talk-show
04.35 Druga strona medalu 3: Krzysztof Krauze - talk-show, Polska 2010

TV PULS

06.00 Policjanci z Miami (5, 6) **08.00** Kobra - oddział specjalny (5, 6) **10.00** Rekrut 4 (60) **10.55** Maria z przedmieścia (27, 28) **12.55** Rekrut 4 (61) **13.50** Lombard. Życie pod zastaw 5 (198, 199) **15.50** Ranczo 3 (29, 30) **18.00** Lombard. Życie pod zastaw 15 (829, 830) **20.00** Wasabi: Hubert zawodowiec - film sensacyjny, Francja/Japonia 2001 **22.00** Bodyguard Zawodowiec - komedia, USA/Hongkong/Bułgaria/Holandia/Francja/Kanada/Wielka Brytania 2017 **00.15** Dziewczyna mojego kumpla - komedia, USA 2008 **02.35** Dzielnica strachu 7 (313) **03.50** Lombard. Życie pod zastaw 12 (657) **05.00** Dzielnica strachu 7 (316)

PULS 2

13.05 Grizzy i lemingi 3 (26, 25) **13.35** Myszka Miki: Frajdomek (23) **14.00** Marta mówi 2 (19) **14.35** Spidey i superkumple (25) **15.00** Miraculous: Biedronka i Czarny Kot 4 (16, 17) **15.55** Bing (61, 62, 60) **16.30** Świnka Peppa (27, 28, 29, 30) **16.55** Masza i Niedźwiedź 3 (19) **17.00** Masza i Niedźwiedź 2 (18) **17.05** Masza i Niedźwiedź (19) **17.30** Blue 3 (30, 31, 32, 33) **18.00** Pingwiny z Madagaskaru 3 (1, 2) **19.05** Psi Patrol 5 (14) **19.35** Masza i Niedźwiedź (6, 7, 8) **20.00** Lombard. Życie pod zastaw 16 (885) **21.00** Dzielnica strachu 7 (315, 316) **23.00** Tajny front 2: Polowanie - film sensacyjny, USA 2019 **01.00** Dzielnica strachu 8 (379)

STOPKLATKA

06.00 Kabaretowe hity **06.50** Matki, żony i kochanki (19) **07.50** Złoty interes 2: Prywatne zoo **08.50** Wojny kontenerowe 2 (12, 13) **09.50** Wielkie wynalazki (31, 32): Zapory retencyjne; Protetyka **12.00** Katastrofy w przestworzach (9, 5, 2, 11) **16.00** Kojak 5 (10): Lato roku '69, część 2 **17.00** Kojak 5 (11): Dane przestępcy **18.05** Komisarz Rex 4 (15): Niebezpieczne zadanie **19.05** Hudson i Rex 4 (14): Rzuć kośćmi **20.00** Polityka - film obyczajowy, Polska 2019 **22.50** Ojciec chrzestny 3 - film sensacyjny, USA 1990 **02.05** Zero - dramat, Polska 2009 **04.35** Szepty - film krótkometrażowy, Polska 2023 **05.05** MiłośćKropka.pl 2 (9)

TTV HD

06.15 Diabelnie boskie **06.40** Ukryta prawda (1227) **07.35** Szpital (978, 979) **09.35** Detektywi (64, 65) **11.35** Zakup w ciemno 4 **12.35** Zakup w ciemno 5 **13.40** Życie na kredycie 5 **14.10** Życie na kredycie 5 **14.45** Damy i wieśniaczki. PL 6 (15) **15.45** Express, Pogoda **16.05** Gogglebox. Przed telewizorem 21 **17.05** Usterka 14 (18) **17.45** Express, Pogoda **18.00** Sport **18.05** Dobra robota 3 (7) **18.45** Zakup w ciemno 3 **19.45** Express, Pogoda **20.05** Zakup w ciemno 5 **21.05** Życie na kredycie 5 **21.45** Express, Pogoda **22.00** Życie na kredycie 6 **22.30** Życie na kredycie 6 **23.05** Nic do ukrycia (5) **00.05** Służba więzienna (7)

TV 6

06.00 Strażnik Teksasu (16, 17) **07.55** Policjantki i Policjanci (1292) **08.55** Kobra - oddział specjalny (137, 138) **11.00** 48h. Zaginieni (212, 213) **13.00** Septagon (85): Śladami historii **14.00** Policjantki i Policjanci (917) **15.00** Kobra - oddział specjalny (139, 140) **17.05** Magnum: Detektyw z Hawajów (55) **18.00** Strażnik Teksasu (18, 19) **20.00** Agenci NCIS: Los Angeles 7 (10, 11, 12) **22.55** Sprawiedliwi - Wydział Kryminalny (364, 365) **01.05** Więzienie (146) **01.30** Krejzi patrol (40) **02.00** STOP Drogówka **03.00** Benny Hill **03.40** Sekrety sąsiadów (51, 52) **04.40** Kochane pieniądze (66) **05.45** Telezakupy TV Okazje

POLSAT SPORT 1

05.30 Strzelnica Navala **06.00** Siatkówka mężczyzn: Turniej towarzyski Silesia Cup **08.00** Magazyn koszykarski **09.00** Siatkówka mężczyzn: Turniej towarzyski Silesia Cup **11.00** Koszykówka mężczyzn: ORLEN Basket Liga **13.00** Piłka nożna: Liga Konferencji UEFA **15.00** Siatkówka mężczyzn: Turniej towarzyski Silesia Cup - mecz: Polska - Ukraina **17.30** Siatkówka mężczyzn: Turniej towarzyski Silesia Cup - mecz: Polska - Ukraina **19.50** Koszykówka mężczyzn: ORLEN Basket Liga - mecz półfinałowy fazy play-off **22.30** Siatkówka mężczyzn: Turniej towarzyski Silesia Cup **01.00** Sporty walki: FEN 55 w Ostródzie

PIĄTEK 30 MAJA

TVP 1

05.10 Akacjowa 38 (618) - telen., Hiszp.
05.55 Info poranek - program inf.
06.45 Audycje komitetów wyborczych
07.00 Transmisja mszy świętej
07.30 Agape blisko Ciebie - magazyn
08.00 Królowa Bona (5/12) - serial, Pol.
09.00 Ranczo 10 (122) - serial, Polska
09.55 Komisarz Alex 6 (67) - serial, Pol.
10.45 Ojciec Mateusz 21 (277) - serial
11.35 Okrasa łamie przepisy - magazyn
12.10 Agrobiznes, Agropogoda
12.35 Magazyn rolniczy - mag. rolniczy
12.50 Dzika Szkocja (3-ost.) - film dok.
14.00 Wichrowe wzgórze (183) - serial
14.50 Jaka to melodia?
15.30 Gra słów. Krzyżówka - teleturniej
15.55 Dziedzictwo (586) - serial, Turcja
16.45 Audycje komitetów wyborczych
17.00 Teleexpress, Jaka to melodia?
17.55 Klan (4536) - telenowela, Polska
18.25 Reporterzy - magazyn reporterów
18.45 Akacjowa 38 (630) - telen., Hiszp.
19.30 Program informacyjny 19.30 - inf.
19.55 Pytanie dnia, Sport, Pogoda
20.30 „Wznieś serce nad zło..." Dzień Weterana Działań poza Granicami Państwa - widowisko, Pol. 2025
22.10 Sekielski wieczorową porą
23.15 Jak rozpętałem II wojnę światową (3-ost.) - komedia, Polska 1969
00.40 Erynie (3/12) - serial krym., Polska
01.40 Ogień zwalczaj ogniem - dramat sensacyjny, USA 2012
03.25 Sprawa dla reportera - magazyn

TVP 2

05.05 M jak miłość (1833) - serial, Pol.
06.00 Wstęp wolny - cykl felietonów
06.15 Audycje komitetów wyborczych
06.25 Anna Dymna - spotkajmy się: Daria Krawczyk - talk-show, Pol.
06.55 Barwy szczęścia (3201) - serial
07.30 Pytanie na śniadanie - pobudka
07.55 Pytanie na śniadanie - mag.
11.15 Operacja zdrowie - magazyn
11.50 Tańcząca ze światem - Malta
12.30 Koło fortuny - teleturniej, Polska
13.15 Miłość i nadzieja (203) - telen.
14.05 Va banque - teleturniej, Polska
14.40 Audycje komitetów wyborczych
15.00 La Promesa - pałac tajemnic (154) - serial obyczajowy, Hiszpania
16.00 Koło fortuny - teleturniej, Polska
16.35 Familiada - teleturniej
17.20 Miłość i nadzieja (204) - telen.
18.15 Va banque - teleturniej, Polska
18.50 Jeden z dziesięciu - teleturniej
19.25 Barwy szczęścia (3201) - serial
20.05 Barwy szczęścia (3202) - serial
20.45 Postaw na milion - teleturniej, Pol.
21.45 Cudowne lata - widowisko
22.45 To jest grane - muz., Polska 2025
23.20 Nowszy model - komedia romantyczna, USA 2009, reż. Bart Freundlich, wyk. Catherine Zeta-Jones
01.05 Księgarnia w Paryżu - komedio-dramat, USA/Francja/Włochy 2021
02.55 Wyścig z czasem - thriller SF, USA 2011, reż. Andrew Niccol
04.45 Zakończenie programu

POLSAT

04.40 Disco Gramy - muz., Polska 2025
05.25 Telezakupy TV Okazje - magazyn
06.00 Nowy dzień z Polsat News - inf.
08.00 halo tu polsat - mag., Polska 2025
11.25 Gliniarze (556): Listonosz - serial
12.25 Gliniarze (557): Gracze - serial
13.25 Gliniarze (558): Nielegalna córka - serial paradok., Polska
14.35 Dlaczego ja? (1340): Porwanie córki skłoniło Oliwię do odejścia od męża - serial paradok., Polska
15.50 Wydarzenia - program inf.
16.15 Pogoda - program informacyjny
16.20 Interwencja - mag. reporterów
16.30 Na ratunek 112 (935): Życzenie śmierci - serial paradok., Polska
17.00 Gliniarze (1087): Pechowa kradzież - serial paradok., Polska
18.00 Pierwsza miłość (4027) - serial
18.50 Wydarzenia - program inf.
19.30 Sport
19.45 Pogoda - program informacyjny
19.55 Han Solo: Gwiezdne wojny - historie - film SF, USA 2018, reż. Ron Howard, wyk. Alden Ehrenreich, Joonas Suotamo, Woody Harrelson, Emilia Clarke, Donald Glover
22.55 Bez litości 2 - thriller, USA 2018, reż. Antoine Fuqua, wyk. Denzel Washington, Pedro Pascal, Bill Pullman
01.25 Life - horror SF, USA 2017, reż. Daniel Espinosa, wyk. Jake Gyllenhaal, Hiroyuki Sanada, Ryan Reynolds
03.45 Kabaretowa Ekstraklasa - rozr.

TVN

05.40 Uwaga! - magazyn reporterów
05.55 Ukryta prawda (1285) - serial, Pol.
06.50 Kuchenne rewolucje: Ustroń, Pizza Bella - rozr., Polska 2020
07.45 Dzień Dobry TVN - magazyn
11.30 Kuchenne rewolucje: Sezonowa, Raków - Częstochowa - rozr.
12.35 Ukryta prawda (1479) - serial, Pol.
13.35 Ukryta prawda (1480) - serial
14.40 Ukryta prawda (1481) - serial paradokumentalny, Polska
15.45 Kuchenne rewolucje: Łódź - Hot Devil Pizza - rozr., Polska 2023
16.55 Detektywi (73/100) - serial, Pol.
18.00 Detektywi (74/100) - serial, Pol.
19.00 Fakty - program informacyjny
19.35 Sport
19.40 Raport Roland Garros - Polska
19.45 Pogoda - program informacyjny
19.55 Harry Potter i Insygnia Śmierci: część 1 - film przygodowy, USA/Wielka Brytania 2010, reż. David Yates, wyk. Daniel Radcliffe, Emma Watson, Richard Griffiths, Harry Melling, Julie Walters
23.05 Równi goście - komedia sensacyjna, USA 2016, reż. Shane Black, wyk. Russell Crowe, Ryan Gosling, Angourie Rice, Matt Bomer
01.25 Kuba Wojewódzki - talk-show
02.35 Szpital (548) - serial paradok., Pol.
03.35 Uwaga! - magazyn reporterów
03.55 Jak to jest zrobione? (18/26)
04.30 Kto was tak urządził? - magazyn

TV 4

06.00 Łowcy skarbów. Kto da więcej?
06.55 Łowcy skarbów. Kto da więcej?
07.55 Bogaty dom - biedny dom
08.55 Dlaczego ja? (987): Wątpliwa miłość
09.55 Dlaczego ja? (988): Łatwe pieniądze - serial paradok., Polska
10.55 Na ratunek 112 (996): Miód w mleku - serial paradok., Polska
11.25 Na ratunek 112 (793): Prozopagnozja - serial paradok., Polska
11.55 Policjantki i Policjanci (1192)
12.55 Policjantki i Policjanci (1193)
13.55 Trudne sprawy (996): Znajomy z sanatorium wywraca życie Jadwigi do góry nogami - serial, Pol.
14.55 Trudne sprawy (997): Kryzys wieku średniego powodem życiowych zmian 42 latka - serial
15.55 Trudne sprawy (998): Tajemnica Alicji przyczynia się do kryzysu w jej małżeństwie - serial, Polska
17.00 Policjantki i Policjanci (1304)
18.00 Łowcy skarbów. Kto da więcej?
19.00 Policjantki i Policjanci (1305)
20.00 Gwiazdy Kabaretu - rozr.
21.05 Gwiazdy Kabaretu - rozr., Pol. 2021
22.05 Jarhead: Prawo powrotu - film wojenny, USA/Izrael 2019
00.20 Hardkorowy lombard (60-62)
01.50 STOP Drogówka - magazyn, Polska
02.55 Śmierć na 1000 sposobów (8)
03.25 Lubię disco! - program muz., Pol.
04.25 Top 10 - lista przebojów - muz.
05.30 Telezakupy TV Okazje - magazyn

TVN SIEDEM

04.50 Ten moment (28/40) - serial, Pol.
05.25 Szkoła (314) - serial paradok., Pol.
06.20 Szkoła (468) - serial paradok., Pol.
07.15 Szkoła (469) - serial paradok., Pol.
08.15 Ukryta prawda (1392) - serial, Pol.
09.20 Ukryta prawda (1183) - serial, Pol.
10.25 Ukryta prawda (1184) - serial, Pol.
11.25 W-11 - Wydział Śledczy (1040): Rodzinna kolacja - serial, Polska
12.10 W-11 - Wydział Śledczy (1041): Delirium - serial fab.-dok., Polska
12.55 Detektywi (183): Odnaleźć siebie - serial fab.-dok., Polska
13.55 Szkoła (754) - serial paradok., Pol.
14.55 Sędzia Anna Maria Wesołowska (548): Wszystko przez miłość
15.55 Sędzia Anna Maria Wesołowska (549): Casino - serial, Polska
16.55 Szpital (786) - serial paradok., Pol.
17.55 Zagadki losu 3 (9/36) - serial, Pol.
19.00 Ukryta prawda (1470) - serial, Pol.
20.00 Z ust do ust - komedia romantyczna, USA 2005, reż. Rob Reiner, wyk. Jennifer Aniston, Kevin Costner
22.10 Szefowie wrogowie 2 - komedia, USA 2014, reż. Sean Anders
00.35 Wehikuł czasu - film SF, Zjednoczone Emiraty Arabskie/USA 2002, reż. Simon Wells, wyk. Guy Pearce
02.30 Śmierć na pustkowiu 5 (9/10)
03.30 Fachowcy 2 (12/15) - serial, Pol.
04.10 Usterka 12 (15) - serial, Polska
04.45 Druga strona medalu 3: Karol Bielecki - talk-show, Polska 2010

TV PULS

06.00 Policjanci z Miami (6, 7) **08.00** Kobra - oddział specjalny (6, 7): Bomba; Dobrana para **10.00** Rekrut 4 (61) **10.55** Maria z przedmieścia (29, 30) **12.55** Rekrut 4 (62) **13.50** Lombard. Życie pod zastaw 5 (200, 201) **15.50** Ranczo 3 (30, 31) **18.00** Lombard. Życie pod zastaw 15 (830, 831) **20.00** Smak zemsty. Peppermint - thriller, Chiny/Hongkong/USA 2018 **22.00** Dzień Matki - thriller, Polska 2023 **00.00** John Wick 3 - film sensacyjny, USA 2019 **02.25** Lombard. Życie pod zastaw 12 (658) **03.20** Zobacz to!: Menu na miarę **04.00** Menu na miarę **04.35** Menu na miarę **05.00** Dyżur 3 (35, 36)

PULS 2

12.00 Smerfy (197) **12.40** Kajko i Kokosz 2 (20, 21) **13.05** Grizzy i lemingi 3 (27, 26) **13.35** Myszka Miki: Frajdomek (25) **14.00** Marta mówi 2 (20) **14.35** Gigantozaur 2 (7) **15.00** Miraculous: Biedronka i Czarny Kot 4 (18, 19) **15.55** Bing (64, 65, 63) **16.30** Świnka Peppa (31, 32, 33, 34) **16.55** Masza i Niedźwiedź 3 (20) **17.00** Masza i Niedźwiedź (19, 20) **18.00** Pingwiny z Madagaskaru 3 (2, 3) **19.05** Psi Patrol 5 (15) **19.35** Masza i Niedźwiedź (9, 10, 11) **20.00** Lombard. Życie pod zastaw 16 (886) **21.00** Dzielnica strachu 7 (316, 317) **23.00** Dziewczyna mojego kumpla - komedia, USA 2008 **01.15** Kolonia - horror SF, Kanada 2013

STOPKLATKA

06.00 Kabaretowe hity **06.50** Matki, żony i kochanki (20) **07.55** Złoty interes 2: Mobilny mechanik **08.50** Wojny kontenerowe 2 (13, 14) **09.50** Wielkie wynalazki (32, 33): Protetyka; Zapięcie na rzep **12.00** Katastrofy w przestworzach (10, 6, 3, 1) **16.00** Kojak 5 (11, 12) **18.05** Komisarz Rex 4 (16) **19.05** Hudson i Rex 4 (15) **20.00** Wreszcie piątek: Czyściciel - komedia, USA 2007 **21.55** Przebudzenie - thriller, USA 2007 **23.40** The Lodgers. Przeklęci - horror, Irlandia 2017 **01.40** Zgorszenie publiczne - komedia, Polska 2009 **03.20** Powstanie warszawskie - dokument fabularyzowany, Polska 2014 **05.05** MiłośćKropka.pl 2 (10)

TTV HD

06.40 Ukryta prawda (1228) **07.35** Szpital (980, 981) **09.35** Detektywi (66, 67) **11.35** Zakup w ciemno 4 **12.35** Zakup w ciemno 5 **13.40** Życie na kredycie 5 **14.10** Życie na kredycie 5 **14.45** Damy i wieśniaczki. PL 8 (4) **15.45** Express, Pogoda **16.05** Gogglebox. Przed telewizorem 22 **17.05** Usterka 14 (19) **17.45** Express, Pogoda **18.00** Sport **18.05** Zakup w ciemno 3 **19.05** Życie na kredycie 6 **19.45** Express, Pogoda **20.05** Życie na kredycie 6 **20.40** Gogglebox. Przed telewizorem 16 **21.45** Express, Pogoda **22.05** Diabelnie boskie 3 **22.30** Diabelnie boskie 3 **23.00** Królowa przetrwania 2 **00.05** Gogglebox. Przed telewizorem 19

TV 6

06.00 Strażnik Teksasu (18, 19) **07.55** Policjantki i Policjanci (1293) **08.55** Kobra - oddział specjalny (139) **09.55** Kobra - oddział specjalny 9 (140) **11.00** 48h. Zaginieni (214, 215) **13.00** Septagon (86) **14.00** Policjantki i Policjanci (918) **15.00** Kobra - oddział specjalny (141, 142) **17.05** Magnum: Detektyw z Hawajów (56) **18.00** Strażnik Teksasu (20, 21) **20.00** CSI: Kryminalne zagadki Miami (20, 21) **21.55** Kości (17, 18) **23.55** Ring - horror, USA/Jap. 2002 **02.20** Oko za oko (17) **03.20** Cudownych rodziców mam **03.30** Cudownych rodziców mam **03.40** Sekrety sąsiadów (53, 54) **04.40** Kochane pieniądze (67) **05.45** Telezakupy TV Okazje

POLSAT SPORT 1

06.00 Strzelnica Navala **07.00** Siatkówka mężczyzn: Turniej towarzyski Silesia Cup **09.00** Polsat Futbol Cast **10.00** Tenis: Turniej ATP w Hamburgu **11.00** Koszykówka mężczyzn: ORLEN Basket Liga **13.00** Piłka nożna: Liga Konferencji UEFA **15.00** Siatkówka mężczyzn: Turniej towarzyski Silesia Cup - mecz: Polska - Ukraina **17.00** Siatkówka mężczyzn: Turniej towarzyski Silesia Cup - mecz: Polska - Bułgaria **20.00** Siatkówka mężczyzn: Turniej towarzyski Silesia Cup - mecz: Niemcy - Ukraina **23.00** Piłka nożna: Liga Konferencji UEFA - mecz finałowy: Real Betis Balompie - Chelsea FC **01.00** Sporty walki: FEN 54 w Pile

eprasa.pl e9ca60f16e

SOBOTA 31 MAJA

TVP 1

04.50 Magiczne drzewo - film fantasy, Polska 2008, reż. Andrzej Maleszka
06.20 Balans bieli - pr. religijny, Pol. 2024
07.00 Transmisja mszy świętej
07.40 Rok w ogrodzie - magazyn
08.20 Pełnosprawni - magazyn
08.50 Serial - serial obyczajowy
09.50 Komisarz Alex 6 (68) - serial, Pol.
10.45 Ojciec Mateusz 22 (278) - serial
11.45 Życie lasu. Grzyby - film dok.
12.40 Kowboju, do dzieła - komedia, Wielka Brytania 1965
14.25 Okrasa łamie przepisy - magazyn
15.00 W 80 dni dookoła świata (2/8)
16.05 Dziedzictwo (587) - serial, Turcja
17.00 Teleexpress - program inf.
17.15 Rozmowa z abp. Adrianem Galbasem na Święto Dziękczynienia
17.25 Pogoda - program informacyjny
17.40 Ojciec Mateusz 33 (425) - serial
18.40 Jaka to melodia?
19.30 Program informacyjny 19.30 - inf.
19.55 Pytanie dnia, Sport, Pogoda
20.25 Piłka nożna - studio
20.55 Piłka nożna: Liga Mistrzów UEFA - mecz finałowy: Paris Saint-Germain - Inter Mediolan
23.30 Diego - film dokumentalny, Wielka Brytania 2019, reż. Asif Kapadia
01.50 Assassin's Creed - film przyg., USA/Francja/Wielka Brytania/Hongkong/Tajwan/Malta/Hiszpania/Kanada 2016
03.55 Jaka to melodia?
04.45 Zakończenie programu

TVP 2

04.55 Barwy szczęścia (3198) - serial
05.30 Barwy szczęścia (3199) - serial
06.00 Barwy szczęścia (3200) - serial
06.35 M jak miłość (1844) - serial, Pol.
07.30 Pytanie na śniadanie
11.20 Górna półka smaku - magazyn
11.55 Dobry tytuł - magazyn kulturalny
12.30 Nasz dom w górach (8): Gorzka miłość, część 2 - serial, Niemcy
13.25 Rosół polski - magazyn, Pol. 2025
14.00 Familiada; Koło fortuny
15.15 Szansa na sukces. Opole 2025: Stanisław Soyka - widowisko
16.20 Na dobre i na złe (959): Na kapitańskim mostku - serial, Polska
17.20 Postaw na milion - teleturniej, Pol.
18.15 Va banque - teleturniej, Polska
18.45 no... wiadomo - mag.
19.15 Słowo na niedzielę: Rozstania i obietnice - program religijny
19.25 Rodzinka.pl (163): Wspomnień czar - serial komediowy, Polska
20.00 Falowanie i spadanie - pamięci Kory - koncert, Polska 2025
21.40 25 lat „Na dobre i na złe" - urodziny w Leśnej Górze - widowisko
22.50 Dla Ciebie wszystko - melodramat, USA 2014
01.00 Przyjaciel domu - dramat obyczajowy, USA 2019, wyk. Jason Segel
03.05 Nowszy model - komedia romantyczna, USA 2009
04.50 Rodzinka.pl - serial kom., Polska
05.15 Zakończenie programu

POLSAT

04.40 Disco Gramy - muz., Polska 2025
05.25 Telezakupy TV Okazje - magazyn
06.00 Nowy dzień z Polsat News - inf.
08.00 halo tu polsat - mag., Polska 2025
11.00 Ewa gotuje - magazyn, Pol. 2025
11.35 Doktor Dolittle 3 - komedia, USA/Kanada 2006, reż. Rich Thorne, wyk. Kyla Pratt, Kristen Wilson, Walker Howard, John Amos, Luciana Carro
13.30 Gliniarze (1041): Zeus - serial, Pol.
14.30 Gliniarze (1042): Szantaż - serial
15.30 Gliniarze (1043): Trup i świadek
16.30 Nasz nowy dom - reality show
17.30 Awantura o kasę - teleturniej
18.50 Wydarzenia - program inf.
19.15 Prezydenci i premierzy - public.
19.30 Sport
19.45 Pogoda - program informacyjny
19.55 Kabaret na żywo. Nowy skŁAD 2: Kabaret Hrabi - rozr., Pol. 2023
22.05 Wystrzałowe wesele - komedia, USA 2022, reż. Jason Moore, wyk. Jennifer Lopez, Josh Duhamel, Lenny Kravitz, Jennifer Coolidge
00.15 Han Solo: Gwiezdne wojny - historie - film SF, USA 2018, reż. Ron Howard, wyk. Alden Ehrenreich, Joonas Suotamo, Woody Harrelson, Emilia Clarke, Donald Glover
03.10 Świat według Kiepskich (208): Browar z kominem - serial, Polska
04.00 Świat według Kiepskich (424): Warszawa - serial kom., Polska

TVN

05.10 Uwaga! - magazyn reporterów
05.25 Ukryta prawda (1286) - serial, Pol.
06.20 Kuchenne rewolucje: Racibórz - Imperia - program rozr., Pol. 2022
07.15 Magda gotuje internet - magazyn
07.45 Dzień Dobry TVN - magazyn
11.30 Na Wspólnej (4017) - serial, Pol.
12.00 Na Wspólnej (4018) - serial, Pol.
12.30 Na Wspólnej (4019) - serial, Pol.
13.00 Na Wspólnej (4020) - serial, Pol.
13.25 Szpital św. Anny (3/26) - serial
14.25 Szpital św. Anny (4/26) - serial
15.25 Zróbmy sobie dom - reality show
16.35 Poszukiwacze zaginionej Arki - film przygodowy, USA 1981, reż. Steven Spielberg, wyk. Harrison Ford, Karen Allen, Paul Freeman
19.00 Fakty - program informacyjny
19.30 Sport
19.35 Raport Roland Garros - Polska
19.40 Pogoda - program informacyjny
19.45 Milionerzy - teleturniej, Pol. 2025
20.25 Dzień Matki - komedia, USA 2016, reż. Garry Marshall, wyk. Jennifer Aniston, Jason Sudeikis
22.55 Francuski numer - komedia, Polska 2006, reż. Robert Wichrowski, wyk. Karolina Gruszka, Jan Frycz
00.55 Mortal Kombat - film sensacyjny, USA 2021, reż. Simon McQuoid, wyk. Lewis Tan, Jessica McNamee
03.20 Szpital (549) - serial paradok., Pol.
04.25 Uwaga! - magazyn reporterów
04.45 Jak to jest zrobione? (19/26)

TV 4

06.00 Łowcy skarbów. Kto da więcej?
07.00 Galileo - pr. popularnonaukowy
08.00 Galileo - pr. popularnonaukowy
09.00 Galileo - pr. popularnonaukowy
10.00 Galileo - pr. popularnonaukowy
11.05 #Jesteśmy dla dzieci - mag.
11.30 Miodowe lata (34): Wielka szansa - serial komediowy, Polska
12.05 Miodowe lata (44): List miłosny
12.55 Diamentowa afera - komedia, USA/Niemcy 1999, reż. Les Mayfield, wyk. Martin Lawrence, Luke Wilson, Peter Greene, David Chappelle, Nicole Ari Parker
14.55 Policjantki i Policjanci (1301)
15.55 Policjantki i Policjanci (1302)
16.55 Policjantki i Policjanci (1303)
18.00 Policjantki i Policjanci (1304)
19.00 Policjantki i Policjanci (1305)
20.00 Sprawiedliwi - Wydział Kryminalny (931) - serial krym., Polska
21.00 Sprawiedliwi - Wydział Kryminalny (932) - serial krym., Polska
22.00 Sprawiedliwi - Wydział Kryminalny (933) - serial krym., Polska
23.00 Sprawiedliwi - Wydział Kryminalny (934) - serial krym., Polska
00.00 Gwiazdy Kabaretu - rozr.
01.05 Hardkorowy lombard (63) - serial
01.35 STOP Drogówka - magazyn, Polska
02.35 STOP Drogówka - magazyn, Polska
03.25 Lubię disco! - program muz., Pol.
04.25 Top 10 - lista przebojów - muz.
05.30 Telezakupy TV Okazje - magazyn

TVN SIEDEM

05.00 Szkoła (476) - serial paradok., Pol.
06.00 Wiza na miłość: pierwsze spotkanie 4 - program rozr., USA 2020
07.00 Królik Bugs: Nowe konstrukcje (9/40) - serial animowany, USA
07.15 Królik Bugs: Nowe konstrukcje (10/40) - serial animowany, USA
07.30 Królik Bugs: Nowe konstrukcje (11/40) - serial animowany, USA
07.45 Goonies - film przygodowy, USA 1985, reż. Richard Donner, wyk. Sean Astin, Josh Brolin, Jeff Cohen
10.15 Ukryta prawda (1175) - serial, Pol.
11.20 Mówię Wam 2 - kult., Polska 2025
12.20 Ukryta prawda (1176) - serial, Pol.
13.20 Ukryta prawda (1178) - serial, Pol.
14.20 Detektywi (179): Odwyk - serial
15.20 The Floor - teleturniej, Polska 2025
16.20 The Floor - teleturniej, Polska 2025
17.20 The Traitors. Zdrajcy - rozr.
17.55 Shrek Forever - film animowany, USA 2010, reż. Mike Mitchell
20.00 Sherlock Holmes: Gra cieni - film kryminalny, USA 2011, reż. Guy Ritchie, wyk. Robert Downey Jr.
22.50 Starsky i Hutch - komedia sensacyjna, USA 2004, reż. Todd Phillips, wyk. Owen Wilson, Ben Stiller
00.50 Dar z niebios - thriller, USA/Kanada 2004, reż. Nick Hamm, wyk. Greg Kinnear, Rebecca Romijn-Stamos
03.05 Fachowcy 2 (13/15) - serial, Pol.
03.45 Usterka 13 (1/13) - serial, Polska
04.20 Druga strona medalu 3

TV PULS

05.50 Kobra - oddział specjalny (2, 4): Twarda szkoła; Za pięć dwunasta **07.45** Wojciech Cejrowski. Boso - Karaiby (5, 6): Luksus; W dzicz **09.00** Taki jest świat 10 **10.00** Lombard. Życie pod zastaw 12 (655-659) **15.00** Lombard. Życie pod zastaw 15 (827-831) **20.00** Transporter 3 - film sensacyjny, Francja/Wielka Brytania/USA/Ukraina 2008 **22.00** Champion 4: Walka o honor - film sensac., Bułg./USA 2016 **23.50** Ninja - dramat, USA 2009 **01.25** Zobacz to!: Dyżur 3 (37) **02.05** Dyżur 3 (38) **02.40** Dyżur 3 (39) **03.05** Taki jest świat 10 **04.00** Menu na miarę **04.35** Menu na miarę **05.00** Menu na miarę **05.30** Dyżur 3 (41)

PULS 2

06.00 Aukcja w ciemno 3 (7) **06.30** Ale numer! 18 **08.55** Księżniczka Emmy - film anim., Niem./Belg./Wlk. Brytania/Dania 2019 **10.35** Asterix podbija Amerykę - film anim., Niem./Fr. 1994 **12.10** Wojciech Cejrowski. Boso - Meksyk/Paragwaj (11) **12.30** Wojciech Cejrowski. Boso - Luizjana (5, 6) **13.45** Gwiazdy Mazurskiej Nocy Kabaretowej **15.45** Diabeł z trzema złotymi włosami - baśń film., Niem. 2013 **17.00** Dwie siostry - baśń film., Niem. 2020 **19.00** Miraculous: Biedronka i Czarny Kot. Film - film anim., USA/Fr./Jap. 2023 **21.00** Dublerka - komedia, USA 2020 **22.55** Dzielnica strachu 4 (121-124) **02.55** Wstydliwe choroby 7 (3, 1)

STOPKLATKA

06.00 Miasta rytm (9) **07.00** Komisarz Rex 4 (17, 18, 19): Straszliwa prawda; Ksiądz w niebezpieczeństwie; Przegrany **10.00** Hudson i Rex 4 (16): Koniec złych dni **10.55** Hudson i Rex 5 (1): Zagubiona **11.55** DOC: w twoich rękach 2 (3) **13.05** DOC: w twoich rękach 2 (4) **14.30** Naga broń 33 1/3: Ostateczna zniewaga - komedia, USA 1994 **16.00** Bliźniacy - komedia, USA 1988 **18.20** Gotuj z Sową **18.25** Joe Kidd - western, USA 1972 **20.00** Rzeka tajemnic - dramat, USA 2003 **22.50** Wyjęty spod prawa Josey Wales - western, USA 1976 **01.50** Zabójca - film sensac., USA 2007 **03.55** Wszyscy jesteśmy Chrystusami - dramat, Polska 2006

TTV HD

07.35 Farma Clarksona 2 (8) **08.45** Gogglebox. Przed telewizorem 22 **09.45** Express, Pogoda **10.00** Gogglebox. Przed telewizorem 18 **11.00** Nic do ukrycia (6) **12.00** Dobra robota 3 (33) **12.30** Zakup w ciemno 5 **13.35** Zakup w ciemno 5 **14.40** Nasi w mundurach 2 **15.45** Express, Pogoda **16.05** Gogglebox. Przed telewizorem 15 **17.05** Usterka 14 (20) **17.45** Express, Pogoda **18.05** Damy i wieśniaczki. PL 8 (4) **19.10** Witaj w klubie (8) **19.45** Express, Pogoda **20.00** Zakup w ciemno 5 **21.00** Gogglebox. Przed telewizorem 17 **22.00** Damy i wieśniaczki. PL 8 (7) **23.00** Gogglebox. Przed telewizorem **01.00** Diabelnie boskie 3

TV 6

06.00 Jeźdźcy smoków: Załoga ratunkowa (15, 16, 17) **07.20** Opowieść o bohaterskim psie - film przyg., USA/Węgry 2019 **09.30** Cobra Kai (12, 13, 14, 15) **12.05** Magnum: Detektyw z Hawajów (52, 53, 54, 55, 56) **16.50** Columbo (43, 44) **20.00** CSI: Kryminalne zagadki Miami (22) **20.55** CSI: Kryminalne zagadki Miami (23) **21.55** Kości (19) **22.55** Kości (20) **23.55** Rev - thriller, Kanada 2019 **01.50** Włatcy móch (74): Jistny cyrk **02.25** Włatcy móch (75): Letko Atletyka **02.55** Benny Hill **03.35** Sekrety sąsiadów (55): Całkowity zanik pamięci **04.05** Sekrety sąsiadów (56) **04.35** Kochane pieniądze (68) **05.45** Telezakupy TV Okazje

POLSAT SPORT 1

06.00 Strzelnica Navala **07.00** Siatkówka mężczyzn: Turniej towarzyski Silesia Cup **10.00** Magazyn olimpijski **11.00** Lekkoatletyka: Memoriał Ireny Szewińskiej - Bydgoszcz 2025 **14.00** Piłka nożna: Liga Konferencji UEFA - mecz finałowy: Real Betis Balompie - Chelsea FC **17.00** Siatkówka mężczyzn: Turniej towarzyski Silesia Cup - mecz: Bułgaria - Ukraina **20.00** Siatkówka mężczyzn: Turniej towarzyski Silesia Cup - mecz: Polska - Niemcy **23.00** Piłka nożna: Liga Konferencji UEFA - mecz finałowy: Real Betis Balompie - Chelsea FC **01.00** Sporty walki: FEN **03.00** Sporty walki: UFC Fight Night - walka: Erin Blanchfield - Maycee Barber

NIEDZIELA 1 CZERWCA

TVP 1

05.30 Sprawa dla reportera - magazyn
06.20 Słownik polsko@polski
06.55 Słowo na niedzielę - pr. religijny
07.00 Transmisja mszy świętej z Sanktuarium Bożego Miłosierdzia w Krakowie-Łagiewnikach
08.00 Tydzień - magazyn rolniczy, Polska
08.30 Wojna domowa (4/15) - serial, Pol.
09.10 Jan Serce (3/10) - serial, Polska
10.25 Msza święta z Watykanu - jubileusz dzieci - program religijny
12.00 Między ziemią a niebem - mag.
12.45 Pielgrzymi Nadziei - cykl rep.
13.05 Nasza planeta z lotu ptaka - film dokumentalny, Austria 2023
14.05 Polskie Parki Narodowe - serial
14.40 Jak rozpętałem II wojnę światową (3-ost.) - komedia, Polska 1969
16.05 Dziedzictwo (588) - serial, Turcja
17.00 Teleexpress, Pogoda
17.35 Komisarz Alex 23 - serial, Polska
18.40 Jaka to melodia?
19.30 Program informacyjny 19.30 - inf.
20.00 Matylda (3/13) - serial, Polska
20.50 Wieczór wyborczy - Wybory Prezydenta RP 2025 - 2. tura
21.55 Romans na godziny - komedia romantyczna, USA 2014
23.40 Kowboju, do dzieła - komedia, Wielka Brytania 1965
01.20 Diego - film dokumentalny, Wielka Brytania 2019, reż. Asif Kapadia
03.40 Jaka to melodia?
04.25 Zakończenie programu

TVP 2

05.25 Barwy szczęścia (3201) - serial
06.00 Barwy szczęścia (3202) - serial
06.30 M jak miłość (1845) - serial, Pol.
07.30 Pytanie na śniadanie - pobudka
07.55 Pytanie na śniadanie - magazyn
11.30 Jak to się mówi, czyli Kasia u Bralczyka - magazyn, Polska 2025
12.10 Falowanie i spadanie - pamięci Kory - koncert, Polska 2025
14.00 Familiada - teleturniej
14.35 Koło fortuny - teleturniej, Polska
15.10 Szansa na sukces. Opole 2025: Sztywny Pal Azji - widowisko
16.10 Cudowne lata - widowisko
17.15 Tak to leciało! - teleturniej muz.
18.15 Sisi (4-ost.) - serial, Niemcy/Włochy/Austria
19.10 Niepewne sytuacje - rozr.
19.20 Rodzinka.pl (164): Życie to powieść - serial komediowy, Polska
20.00 Cudowny chłopak - dramat obyczajowy, Hongkong/USA/Kanada 2017, reż. Stephen Chbosky
22.00 Nigdy nie będę twoja - komedia romantyczna, USA 2007, reż. Amy Heckerling, wyk. Michelle Pfeiffer
23.50 Koncert Specjalny Filharmoników Wiedeńskich - Palais Garnier w Paryżu - koncert, Austria 2025
01.40 Wojenne dziewczyny 5 (61)
02.35 Przyjaciel domu - dramat obyczajowy, USA 2019, reż. Gabriela Cowperthwaite, wyk. Jason Segel
04.45 Zakończenie programu

POLSAT

04.40 Disco Gramy - muz., Polska 2025
05.25 Telezakupy TV Okazje - magazyn
06.00 Nowy dzień z Polsat News - inf.
08.00 halo tu polsat - mag., Polska 2025
10.55 The Americas (11) - serial
11.55 Krudowie 2: Nowa era - film animowany, USA 2020, reż. Joel Crawford
13.55 Noc w muzeum 2 - film przygodowy, USA/Kanada 2009, reż. Shawn Levy, wyk. Ben Stiller, Amy Adams, Owen Wilson, Hank Azaria, Robin Williams
16.15 Nasz nowy dom - reality show
17.25 Dzień Dziecka z Fundacją Polsat - koncert, Polska 2025, wyk. Cleo
18.50 Wydarzenia - program inf.
19.15 Sport
19.20 Pogoda - program informacyjny
19.30 Polska wybiera. Wybory prezydenckie 2025 - program publicystyczny
22.00 Dżentelmeni - film kryminalny, Wielka Brytania/USA 2019, reż. Guy Ritchie, wyk. Matthew McConaughey, Charlie Hunnam, Michelle Dockery, Jeremy Strong, Lyne Renée
00.40 Plan doskonały - thriller, USA 2006, reż. Spike Lee, wyk. Clive Owen, Denzel Washington, Jodie Foster, Daryl Mitchell, Craig M. Spitzer
03.25 Świat według Kiepskich (425): Fakty i mity - serial kom., Polska
03.55 Świat według Kiepskich (426): Piętnaście minut - serial, Polska

TVN

05.20 Uwaga! - magazyn reporterów
05.35 Batwheels (12/40) - serial, USA
05.50 Ukryta prawda (1287) - serial, Pol.
06.45 Kuchenne rewolucje: Piekary Śląskie - Modry Kociołek/Laboratorium Chleba - rozr., Pol. 2021
07.45 Dzień Dobry TVN - magazyn
11.30 Magda gotuje internet - magazyn
12.05 Co za tydzień - magazyn, 2025
12.35 Totalne remonty Szelągowskiej 7 - program rozr., Polska 2024
13.40 Kuchenne rewolucje: Bobowa - Paleta Smaków - rozr., Polska 2024
14.40 Legendy sowiego królestwa: Strażnicy Ga'Hoole - film animowany, USA/Australia 2010
16.40 Charlie i fabryka czekolady - komedia przygodowa, Wielka Brytania/Australia/USA 2005
19.00 Fakty - program informacyjny
19.30 Sport
19.35 Raport Roland Garros - Polska
19.40 Pogoda - program informacyjny
19.45 Milionerzy - teleturniej, Pol. 2025
20.20 Milionerzy - teleturniej, Pol. 2025
20.55 Czas decyzji. Prezydent - mag.
21.55 Indiana Jones i świątynia zagłady - film przygodowy, USA 1984
00.20 Zapowiedź - thriller, USA/Wielka Brytania/Australia 2009
03.00 Śmierć Diany: dwa śledztwa (4)
04.05 Szpital (550) - serial paradok., Pol.
05.00 Uwaga! - magazyn reporterów
05.15 Recepta na stary dom 3 - rozr.

TV 4

06.00 Interwencja - mag. reporterów
06.10 Łowcy skarbów. Kto da więcej?
07.05 Wielkie tajemnice historii (5): Bursztynowa Komnata - serial
08.00 Wielkie tajemnice historii (6): Zniknięcie dzieci Sodderów
08.55 Galileo - pr. popularnonaukowy
09.55 Galileo - pr. popularnonaukowy
10.55 Ewa gotuje - magazyn, Polska 2021
11.25 Malanowski. Nowe rozdanie (22): Jako mąż i nie mąż - serial
11.55 Malanowski. Nowe rozdanie (23): Zraniona duma - serial, Pol.
12.25 Malanowski. Nowe rozdanie (24): Miłość matki - serial, Polska
13.00 Park jurajski 3 - film przygodowy, USA 2001, reż. Joe Johnston
14.55 Mission: Impossible 3 - film sensacyjny, USA/Niemcy/Chiny 2006
17.40 Powrót do przyszłości - komedia SF, USA 1985, reż. Robert Zemeckis
20.00 Sprawiedliwi. Trójmiasto (48)
21.00 Sprawiedliwi. Trójmiasto (49)
22.00 Sprawiedliwi. Trójmiasto (50)
23.00 Sprawiedliwi. Trójmiasto (51)
00.00 STOP Drogówka - magazyn, Polska
01.00 Nowe wierzenia i stare sekty (4): Dwanaście Plemion - serial
02.00 Nowe wierzenia i stare sekty (5): FLDS - serial dok., USA
02.55 Interwencja - mag. reporterów
03.25 Lubię disco! - program muz., Pol.
04.25 Top 10 - lista przebojów - muz.
05.30 Telezakupy TV Okazje - magazyn

TVN SIEDEM

04.55 Ten moment (29/40) - serial, Pol.
05.30 Szkoła (477) - serial paradok., Pol.
06.25 Wiza na miłość: pierwsze spotkanie 4 - program rozr., USA 2020
07.25 Królik Bugs: Nowe konstrukcje (12/40) - serial animowany, USA
07.40 Królik Bugs: Nowe konstrukcje (13/40) - serial animowany, USA
07.55 Ochroniarz amator - komedia, USA 2008, reż. Steven Brill, wyk. Nate Hartley, Troy Gentile, Ian Roberts
10.10 Ukryta prawda (1177) - serial, Pol.
11.10 Ukryta prawda (1178) - serial, Pol.
12.15 Ukryta prawda (1179) - serial, Pol.
13.15 Detektywi (180): Czaszka - serial
14.20 The Floor - teleturniej, Polska 2025
15.20 Wakacje w krzywym zwierciadle - komedia, USA 1983, reż. Harold Ramis, wyk. Chevy Chase
17.25 Stowarzyszenie Wędrujących Dżinsów - komedia, USA 2005, reż. Ken Kwapis, wyk. Amber Tamblyn
20.00 Bumblebee - film SF, Chiny/USA 2018, reż. Travis Knight, wyk. Hailee Steinfeld, John Cena
22.35 Wydział pościgowy - film sensacyjny, USA 1998, reż. Stuart Baird, wyk. Tommy Lee Jones
01.15 Sekcja rytmiczna - thriller, Irlandia/Wielka Brytania/USA/Hiszpania 2020, reż. Reed Morano, wyk. Blake Lively, Jude Law, Sterling K. Brown
03.30 Śmierć na pustkowiu 5 (10)
04.30 Zakończenie programu

TV PULS

06.00 Kobra - oddział specjalny (6) **07.00** Wojciech Cejrowski. Boso - Karaiby (8) **07.30** Wojciech Cejrowski. Boso - Meksyk/Paragwaj (1) **08.00** Taki jest świat 10 **08.50** Ranczo 3 (31-35) **14.00** Mia i biały lew - film przyg., Szwajc./USA/Monako/Fr./Niem./RPA 2018 **16.20** Jak zostać kotem - komedia, Fr./Chiny/Kanada 2016 **18.00** Wasabi: Hubert zawodowiec - film sensac., Fr./Japonia 2001 **20.00** Iluzja - thriller, Fr./USA 2013 **22.10** Żywioł. Deepwater Horizon - dramat, Hongkong/USA 2016 **00.10** Kosmiczny grzech - film SF, USA 2021 **02.00** Zobacz to!: Dyżur 3 (42-ost., 30) **03.00** Taki jest świat 10 **04.00** Dyżur 3 (31, 32)

PULS 2

06.00 Taki jest świat 10 **06.55** Gra muzyka **07.55** Aukcja w ciemno 3 (8, 9, 10) **09.20** Wojciech Cejrowski. Boso - Luizjana (7, 8) **10.30** Wojciech Cejrowski. Boso - Meksyk/Paragwaj (12) **11.15** Człowiek orkiestra - komedia, Fr./Wł. 1970 **12.50** Wielkie wakacje - komedia, Fr./Wł. 1967 **14.45** Miraculous: Biedronka i Czarny Kot. Film - film anim., USA/Fr./Jap. 2023 **16.45** Przepowiednia dla księcia - film familijny, Czechy/Słowacja/Niem. 2021 **18.45** Królewskie dzieci - baśń filmowa, Niemcy 2019 **20.00** Tajny front 3: Upadek narodu - film sensacyjny, USA 2020 **22.00** Dzielnica strachu 7 (313-317) **03.00** Lombard. Życie pod zastaw 12 (638)

STOPKLATKA

06.00 Jednostka Specjalna „Dunaj" 14 (1) **07.00** Komisarz Rex 4 (20, 1, 2) **10.00** Hudson i Rex 5 (2, 3, 4): Cios i rękawica; Uciekaj, Donovan, uciekaj; Ręka Coda **13.00** Polowanie na mysz - komedia, USA 1997 **14.55** Szef - komedia, USA 2014 **17.15** Kamerdyner - dramat, USA 2013 **20.00** Suma wszystkich strachów - thriller, Kanada/Niemcy/USA 2002 **22.30** Twarda sztuka - komediodramat, USA 2007 **00.50** Prawo do zemsty - film sensacyjny, USA 2019 **02.50** Konopielka - komedia, Polska 1981 **04.45** Nowa Scena Śmiechu 2 **05.40** W zakolach czasu - film krótkometrażowy, Polska 2021

TTV HD

08.40 Nic do ukrycia (5) **09.45** Express, Pogoda **10.00** Ciężarówką przez Stany 3 **10.45** Gogglebox. Przed telewizorem 14 **11.45** Zakup w ciemno 4 **12.45** Zakup w ciemno 4 **13.45** Damy i wieśniaczki. PL 7 (1) **14.45** Gogglebox. Przed telewizorem 15 **15.45** Express, Pogoda **16.05** Gogglebox. Przed telewizorem 16 **17.05** Życie na kredycie 6 **17.45** Express, Pogoda **18.05** Życie na kredycie 6 **18.40** Damy i wieśniaczki. PL 8 (7) **19.45** Express, Pogoda **20.00** Zakup w ciemno 5 **21.00** Gogglebox. Przed telewizorem 17 **22.00** Żony Podlasia (9) **23.00** Damy i wieśniaczki. PL 6 (13) **00.00** Nasi w mundurach 2

TV 6

06.00 Miodowe lata (20, 24, 50, 85): Odpowiedź za 99.000 zł; Przybysz z kosmosu; Ciocia Jadzia; Ukryte kamery **08.55** Columbo (43, 44) **12.10** Romans nie z powieści - komedia, USA 2022 **14.00** Policjantki i Policjanci (1171, 1172, 1173, 1174, 1175, 1176) **20.00** CSI: Kryminalne zagadki Miami (24, 25) **22.00** Tajemnicze zaginięcia kobiet (1) **23.00** Kości (21) **23.55** Mściciel - film sensacyjny, USA/Niemcy/Francja/RPA 2004 **01.50** Włatcy móch (76, 77): Chjuston, ja pierdziu!; Klasowa Wiligija **03.00** Benny Hill **03.35** Sekrety sąsiadów (57, 58) **04.35** Kochane pieniądze (69): Tata hiphopowiec **05.45** Telezakupy TV Okazje

POLSAT SPORT 1

06.00 Strzelnica Navala: Maciej Janowski **06.30** Strzelnica Navala: Jan Błachowicz - magazyn sportowy, Polska **07.00** Siatkówka mężczyzn: Turniej towarzyski Silesia Cup **09.30** Siatkówka mężczyzn: Turniej towarzyski Silesia Cup **12.00** Lekkoatletyka: Memoriał Ireny Szewińskiej - Bydgoszcz 2025 **15.00** Siatkówka mężczyzn: Turniej towarzyski Silesia Cup **17.20** Koszykówka mężczyzn: ORLEN Basket Liga - mecz półfinałowy fazy play-off **20.00** Siatkówka mężczyzn: Turniej towarzyski Silesia Cup - mecz: Polska - Niemcy **22.30** Siatkówka mężczyzn: Turniej towarzyski Silesia Cup **01.00** Sporty walki: FEN

eprasa.pl e9ca60f16e

NIERUCHOMOŚCI

Biuro Obsługi Prawnej „VETO"

ZAUFANIE ● WIEDZA ● SKUTECZNOŚĆ ● 26 LAT DOŚWIADCZENIA

Chełm, ul. Lwowska 59 (obok ChSM) tel. 82 562 11 46 609 44 70 80

e-mail:nieruchomosci-veto_xl@wp.pl www.nieruchomosci-veto.gratka.pl

Bezpłatne opinie o wartości nieruchomości ● Wyceny ● Tłumaczenia przysięgłe (języki świata)

1. Dom wolno stojący parterowy z poddaszem użytkowym o pow. 210 m2, garaż z bramą automatyczną. Dach kryty blachą, okna pcv. Działka o pow. 703 m2, ogrodzenie mieszane. Liczne nasadzenia drzewek ozdobnych i owocowych, os. Rejowiecka – włodawska, c: 698.0000zł;

2. Działka inwestycyjna o powierzchni 1,30ha ogrodzona. W MPZP przeznaczona pod składy, magazyny, produkcja związane z budownictwem. Media: stacja trafo, gaz ziemny, woda, kanalizacja w ulicy. Chełm – dzielnica przemysłowa, cena: 1.100.000zł - możliwy podział;

3. Budynek mieszkalny piętrowy, dwurodzinny – zabudowa bliźniacza o pow. 250m2. Dzialka gruntu 711m2, ogrodzona. Media: wodociąg miejski, gaz ziemny, kanalizacja miejska. Na działce dodatkowo: - budynek mieszkalny typu „oficyna", budynek garażowy (dwa oddzielne garaże). Osiedle Działki, cena: 850.000zł

4. Lokal handlowo – usługowy o pow. 35m2, parter. Duże witryny, wejście bezpośrednio z ulicy, centrum Chełma, c: 268.000zł/ brutto

5. Mieszkanie 1-pokojowe o pow. 24,19m2, 3 piętro, do własnej aranżacji, wolne, centrum Chełma, c: 157.500zł

Wybrane oferty

1. Mieszkanie 1-pokojowe w kamienicy, 25m2, 1 piętro do zamieszkania od zaraz, centrum, c: 138.000;
2. M-3, 49m2, 4 piętro, w cenie zabudowa kuchni z agd, Wspólnota. Teren ogrodzony, parking, os Bazylany, 308.000;
3. M 4 , 44m2, parter.w cenie zabudowa kuchni z agd. do zamieszkania od zaraz, os. Dolna Dyrekcja – 340.000;
4. M 4, centrum, 56m2, 1 piętro Salon z aneksem kuchennym. Blok 14-letni, parking, miejsce postojowe, c: 469.000;
5. M-4, 60m2, 1 piętro. W cenie zabudowa kuchni, os. Kościuszki, c: 365.000;
6. M-4, 62m2, parter z odrębnym wejściem. Lokal po częściowym remoncie. C.o. własne węglowe. Działka gruntu (ogródek), Chełm, 175.000;
7. M-4, 75m2, 3 piętro, wolne, centrum, c: 375.000;
8. M-4, 76m2, parter, os. XXX-lecia, c: 420.000;
9. Kamienica piętrowa w tym dwa lokale mieszkalne – parter i piętro po 45m2 (2 pokoje, kuchnia, łazienka z wc), Budynek częściowo ocieplony, nowy dach, okna pcv. Działka 250m2, os. Dyrekcja, c: 219.000;
10. Budynek mieszkalny 110 m2, piętrowy, murowany bliźniak. Budynek gospodarczy 26 m2. Działka 403 m2, ogrodzona. Chełm, os. Rejowiecka, c. 455.000;
11. Budynek piętrowy, dwurodzinny – zabudowa bliźniacza 250m2. Dzialka 711m2, Oficyna -30m2, - bud. garażowy, os. Działki, c: 850.000;
12. Dom piętrowy 150m2, działka 675m2 zagospodarowana, ogrodzona. Budynek gosp. murowany 49m2, os. Litewska, c: 505.000;
13. Dom parterowy z poddaszem użytkowym 210 m2. Działka 703 m2, os. Rejowiecka – Włodawska, c: 698.000;
14. Dom po kompletnym, kapitalnym remoncie (wszystkie elementy nowe) pow. 140m2. Wszystkie media, fotowoltaika, magazyn energii, pompa ciepła. Działka 500m2- nowe ogrodzenie, kostka brukowa, wiata 2-stanowiskowa. Stan deweloperski – możliwość wykonania dodatkowych prac wykończeniowych, os. Działki, c: 770.000;
15. Dom piętrowy 240 m2 z garażem. Działka 791 m2, os. Hrubieszowska, c: 820.000;
16. Budynek użytkowy, parterowy 102m2, możliwość rozbudowy, parking, działka 1605m2, Centrum c: 600.000;
17. Lokal użytkowy 51m2, 2 piętro, ogrzewanie miejskie, centrum, c: 249.000;
18. Lokal użytkowy 53m2, parter, centrum Chełma, c: 285.000;
19. Budynek użytkowy, parterowy, 300m2. Garaż, pom.gosp. Działka 900m2 ogrodzona. Dodatkowo bud. gosp. 25m2, centrum c: 690.000;
20. Budynek mieszkalno uslugowy 2-piętrowy wolno stojący 770m2 -7 lokali mieszkalnych od 50m2 objęte wynajmem, 4 lokale użytkowe od. 50m2), projekt na rozbudowę, działka 546m2, ogrodzona, parking, c: 2.450.000;
21. Atrakcyjna działka budowlana 3123m2 , media, okolice ul. Metalowej, c: 350.000;
22. Dzialka budowlana 2344m2, okolice ul. Metalowej, c: 79zł/m2
23. Działka budowlana 1631m2, okolice ul. Budowlanej, c: 110.000;
24. Działka budowlana 1600m2, ul. Jarzębinowa, c: 104.000;
25. Działki budowlano-usługowe od 1000m2 media: woda, prąd, Wolwinów, c: 100zł/m2
26. Działka inwestycyjna 1,30ha ogrodzona. Przedznaczenie - składy, magazyny, produkcja zw. z budownictwem. Media: stacja trafo, gaz ziemny, woda, kanalizacja. Chełm – dzielnica przemysłowa, c: 1.100.000;
27. Działka komercyjna 2677m2, utwardzona. Przeznaczenie- usługi, warsztaty, zabudowa wielorodzinna. Projekt budynku gosp.-garażowego 839m2, os. Rejowiecka, c: 420.000zł
28. Działka ROD 475m2, budynek drewniany, os. Dyrekcja, c: 16.500;
29. Kompleks nowych garaży (14 sztuk) przy osiedlu mieszkaniowym. Całość ogrodzona, monitorowana. Wszystkie garaże wynajęte, 966.000; - możliwość zakupu pojedynczych garaży.
30. Gotowy projekt o symbolu "Z64" - pracowni Z500. Dom parterowy 83m2 (2 sypialnie, kuchnia połączona z salonem, spiżarka, łazienka z wc, pomieszczenie gospodarcze, garaż 28m2, c: 990;

gmina Chełm

Nowo powstające osiedle domów jednorodzinnych na działkach po 1600m2, 5 minut drogi od Chełma, Depułtycze, c: od 50zł/m2 brutto;

1. Działka budowlana 6600m2, budynek murowany 50m2, c: 200.000zł

ŚWIADECTWA ENERGETYCZNE LOKALI i BUDYNKÓW

2. Budynek drewniany 65m2, działka 2,52ha przy drodze asfaltowej, c: 260.000;
3. Dom 105 m2 z poddaszem użytkowym w trakcie budowy, stan zaawansowany, wszystkie media . Budynek gospodarczy 44 m2 z garażem. Działka 4000 m2. Pokrówka, c. 570.000;
4. Dom piętrowy 220m2, bud. gosp. 580m2 – nowy dach, działka 3000m2 (III klasa), c: 600.000;
5. Działka komercyjna przy drodze wylotowej na Lublin 1,33ha (szer. 86m), c: 78zł/m2 brutto;
6. Dwie działki budowlane - łącznie 1,20ha, przy drodze asfaltowej, – możliwość podziału, Janów I, c: 80zł/m2;
7. OFERTA SPECJALNA DLA INWESTORÓW: Trzy działki łącznie 4 ha, przeznaczonie: zabudowa jednorodzinna, usługi, przemysł, Janów I, c: 801.000;
1. Działka gruntu 8700m2, przy drodze asfaltowej, Rudka, c: 350.000;
2. Działka budowlana 3656, położona przy głównej drodze Chełm- Włodawa, media, Horodyszcze Kol., c: 180.000;
7. Działka budowlana 3649, przy drodze asfaltowej, media, możliwość podziału, Nowe Depułtycze, c: 45zł /m2 całość, po podziale 75zł/m2;
9. Dwie działki komercyjne po 3500m2, Trasa Chełm – Lublin, Janów, c: od 59zł/m2 brutto;
10. Działka budowlano-usługowa 3130m2, przy drodze asfaltowej, media, możliwość podziału, Żółtańce Kolonia, ul. Ks. Dąbrowskiego, c: 138zł/m2
11. Działka budowlana 3008m2,trasa Chełm – Włodawa, c: 180.000;
12. Dzialki budowlane po 1260m2, Strupin Duży, c: 40zł/m2
13. Działki budowlane od 1000m2, Żółtańce Kolonia, c: 140zł/m2
14. Nowo wydzielone dzialki budowlane o pow 1000-1250 m2. Pierwsza działka położona przy drodze asfaltowej. Możliwość wykonania usługi budowy domów pod klucz, Okszów, c: od 100zł/m2;
15. Działki budowlane od 868m2, Staw, c: 56zł/m2;
16. Budynek 2-kondygnacyjny 407m2, dzialka 2343m2. Przeznaczenie: składy, produkcja, uslugi. Mozliwość adaptacji na cele mieszkaniowe i realizację kultu religijnego, odleglość od Chełma 4km.

gmina Dorohusk

1. Dom parterowy, drewniany 70m2, działka 6300m2, blisko rezerwat przyrody, c: 125.000;
2. Siedlisko: działka 2,03ha, budynek mieszkalno – gospodarczy 70m2, bud. gospodarcze. W cenie działka gruntu rolnego o pow. 0,97ha,, c: 149.500;
3. Działka 2400m2 częściowo ogrodzona, blisko las i zalew Husynne, c: 30.000;
4. Działka 3600m2, regularny prostokąt, 10km od Chełma, c: 60.000;

Działka leśna z możliwością zabudowy 5ha (staw rybny 500m2), c: 135.000;

gmina Krasnystaw

1. Działka gruntu - 1,82ha / 0,50ha lasu /. Działka ze skłonem. Możliwość zabudowy. Media: gaz, wodociąg gminny, Kolonia Zastawie, c: 150.000;
2. Budynek piętrowy o funkcji komercyjnej 330m2 + strych 100m2 (możliwość adaptacji). Parter: usługi i handel. Piętro: 2 lokale mieszkalne, działka gruntu 526m2, Centrum Krasnegostawu, c: 1.500.000;

gmina Leśniowice

1. Działka 3770m2 przy drodze asfaltowej, stawy, c: 55.000;

gmina Rejowiec Fabryczny

1. Dom murowany 80 m2 Działka 2000m2 częściowo ogrodzona Na działce bud. gosp. 60m2, c: 229.000;
2. Działka budowlana - 2500m2, media, zabudowa jednorodzinna, Wereszcze Duże c: 90zł/m2;
3. Działka budowlano-usługowa - 1250m2, media, Wólka Rejowiecka, c: 65.000;
4. Działka budowlana -1150m2, media, Siedliszcze, c: 65.000;
5. Działka gruntu - 700m2, możliwa zabudowa, Wólka Kańska, c: 19.800;

gmina Ruda Huta

1. Działka gruntu - 6,86ha w 1 kawałku (klasa IV, V, VI), dopłaty, c: 300.000;

gmina Wierzbica

1. Budynek mieszkalny murowany w części z poddaszem 100m2 w całości podpiwniczony. Działka 2046m2, budynek gospodarczy 100m2, c: 299.000;

DO WYNAJĘCIA:

1. M-3, 46m2, parter, umeblowane, czynsz najmu: 1.600zł + opłaty eksploatacyjne + media, os. Zachód;
2. M-2, 33m2, 3 piętro, umeblowane, os. Słoneczne, c: 1050zł (czynsz najmu) + opłaty eksploatacyjne;
3. M-4, 76m2, parter, kpl umeblowane i wyposażone, os. XXX-lecia, c: 350zł/os + opłaty eksploatacyjne
4. Lokal użytkowy 128m2, wysoki parter, duże witryny, dwa wejścia.. Centrum Chełma, c: 35zł/m2 + media wg zużycia.
5. Lokal handlowo-usługowy piętrowy 900m2, parking, c.o. gazowe, okolice Centrum, c: 20zł netto/m2. Dodatkowo część biurowa 200m2;
6. Lokal użytkowy 64,50m2 + piwnica 80m2, parter, po remoncie. En. elektryczna – siła, rolety antywłamaniowe, os. Słoneczne, c: 2000zł netto (czynsz najmu) + opłaty eksploatacyjne + media wg zużycia.
7. Lokal użytkowy 50m2, 1 piętro, nowe budownictwo, do własnej aranżacji – dwa miesiące bez opłat. Winda, parking. Możliwość wynajęcia dodatkowej pow 50m2, Centrum, c: 2.500zł netto + media wg zużycia (za 50m2);

Z OSTATNIEJ CHWILI

Działka gruntu z przeznaczeniem pod zabudowę siedliskową o pow. 3600m2. Kształt - regularny prostokąt, gmina Dorohusk – odleglość od Chełma 10km cena: 60.000zł – do negocjacji;

SPRZEDAM AUTO-MOTO

- Audi A3, A4, Q5, Q7 oraz inne modele, diesel i benzyna, Chełm, tel. 786 879 777
- Citroen C4 Picasso, 1,6b, II.2013r., BT i OC 2026r., czarny, zadbany, 157000km, Klesztów, 33.000zł, tel. 519 020 698
- Citroen C5 II.2006r. 2,0hdi wersja exclusiv, skóra, pod. fotele, skład. lusterka, stan bdb., bardzo oszczędny, 9.500zł, tel. 600 267 475
- Citroen Xsara Picasso 2010r., 1,6hdi, srebrny, szyby przyciemnione, aktualne OC i PT, 8.300zł, tel. 507 396 673
- Daewoo Lanos 2001r. b+g, 68000km, nie wymaga wkładu finansowego, zarejestrowany, 3.500zł, tel. 735 449 249
- Fiat Ducato L3 H2, L4 H2 oraz inne wersje Chełm, tel. 786 879 777
- Fiat Stilo 1,6, 16V, 105KM, 2007r., abs, cz, kl, wk, opony zima lato, bez nakładów finansowych, 5.700zł, tel. 784 710 122
- Ford Focus 1,6tdci, 2007r., stan dobry, kolor granatowy, 6.500zł, tel. 793 013 958
- Ford Transit wywrotka oryginał 2,5d, nie wymaga nakładu, tel. 691 308 955
- Hyundai Getz 2008r., kombi, 1,1b, dod. wyposażenie kamera przód-tył nowa, 7.200zł, tel. 660 101 093
- Hyundai i10, 2010r., opłacony, stan bdb., garażowany, mały przebieg, 14.000zł, te. 789 035 048
- Kia Sportage 2,0d, 2006r., tel. 500 811 798
- Kupię auto typu Berlingo, Partner, Caddy w cenie ok. 20.000zł, tel. 606 404 894
- Mercedes A-kl. W169, 2005r., 2,0cdi, klima, hak, PT 08.2025, OC 11.2025, 6.400zł, tel. 695 040 204
- Motocykl MZ, SHL oraz inne, tel. 505 379 192
- Motocykl WSK 125 w oryginale 1970r. zabytek, 1 właściciel, 9.800zł, tel. 793 851 381
- Opel Corsa 1,2b, 2009r., błękitny metalik, 5d, klima, stan bdb., 12.900zł, tel. 500 028 078
- Opel Vectra 1,8b+g 1991r. zabytek 6.800zł; Audi 80 B3 1,6td czarny zarej. ubezp. przegląd ważny 7.800zł, tel. 502 858 956
- Opel Vectra C, 2,2dti, 290000km, nie wymaga nakładu, przegląd 26r., OC 26r., tel. 691 308 955
- Przyczepa 2-osiowa +2 najazdy, możliwość zdjęcia bortów, do przewozu koparki lub samochodu 190x400, 7.000zł, tel. 692 362 617
- Przyczepka samochodowa zarejestrowana, przyczepa 1oś. do ciągnika, przyczepka 210x127x40 bez rejestru, tel. 691 742 826
- Renault Clio 2006r., 1,2b, czarny, 5d, stan dobry, 9.900zł, tel. 500 028 078

Skup Aut
OSOBOWE - BUSY - całe, jeżdżące, uszkodzone, bez prawa rejestracji
CAŁE WOJ. LUBELSKIE
TRANSPORT - GOTÓWKA
Włodawa - tel. 727 563 368

eprasa.pl e9ca60f16e

SPOŁEM CHEŁM Sp. z o.o. OFERUJE

do wynajęcia lokale:
- al. M. J. Piłsudskiego 26 - boks handlowy o powierzchni 14,0 m kw. ;
- al. M.J. Piłsudskiego 28 - 2 boksy handlowe o powierzchni (2 x 21,8 m kw.) ;
- al. M.J. Piłsudskiego 28 - usługi handlowe o powierzchni 215,5 m kw.;
- ul. Rejowiecka 181 - 2 pokoje biurowe o powierzchni 51,5 m kw.

do sprzedaży:
- nieruchomość przy ul. Rejtana 8; budynek 197 m kw., działka gruntu 637 m kw.

do wynajęcia lub sprzedaży :
- ul. Rejowiecka 66 - lokal 202 m kw., działka 790 m kw.
- działka o pow. ok 1600 m kw., w Rejowcu, ul. Słoneczna 8 A (przy sklepie GAMA)

Więcej informacji - tel. 660 547 809

- Renault Twingo 1,2b czerwony 2009r., 5.200zł, tel. 518 929 340
- Skoda Octavia 1,6b+g, 2009r., czarny, serw., garaż., 1 właściciel, tel. 602 667 633
- Skuter Kymco Agility 50cm, 2014r., 10000km, czarny, akt. bad. tech., +kask, 2.600zł, zamienię na przyczepkę sam., tel. 600 267 475
- Smart Forfour 454, 1,5b, 2005r., klima, PT 5.11.2025, OC 2.08.2025, 5.400zł, tel. 695 040 204
- Toyota Avensis 2,0d, d4d, fotele skórzane, alufelgi, stan dobry, 2003r., przegląd ważny 2026r., 5.400zł, tel. 607 890 780
- Toyota Corolla Verso 2,2d, 136KM, 2007r., 260000km, 10.500zł, tel. 797 120 547
- Toyota po wypadku 1998/99r. na części, silnik, skrzynia biegów, przebieg 200000km, inne części, tel. 500 774 190

Volkswagen Golf VII Kombi, 1.6 TDI BMT Trendline, 2018 r., 116 KM, diesel, przebieg 247 000 km, bezwypadkowy, świeżo zmieniony rozrząd, stan bdb, zadbany, kupiony w salonie w Polsce, pięć drzwi, skrzynia manualna, bogate wyposażenie - czujniki parkowania, wizualizacja odstępu od przeszkody, alufelgi plus komplet opon zimowych, kolejne badanie techniczne kwiecień 2026, faktura VAT 23%, cena 33 900 zł, do negocjacji, tel. 691 170 170

- Volkswagen Golf 2002r., diesel, combi, hak, stan dobry, 2.500zł, tel. 887 918 886
- Volkswagen Passat CC 1,8b, 2009r., klima, hak, opłaty do końca 2025r., przebieg 1004km, czarny, tel. 881 300 164

AUTO-CZĘŚCI I AKCESORIA

- 4 koła alufelgi 13", 4 otwory, Skoda, 200zł, tel. 511 070 289
- Alufelgi 15", 4szt., do Citroena Picasso, Chełm, tel. 514 126 516
- Alufelgi 16" do Passata B5 oraz reflektor prawy, centralki do otwierania szyb i inne drobne części Citroen C5, tel. 518 935 177
- Audi A3, 2003r. - lewy błotnik, lampa, zderzak, spoiler, nadkole nowe kolor granat, tel. 519 852 205
- Felga stal. 15" 6Jx15 H2 ET18, otwór osadzenia 65mm (Peugeot, Citroen, Nissan i inne), 2szt., 100zł/2szt., tel. 793 023 038
- Felgi stalowe 5x110x16 Opel i inne, tel. 691 308 955
- Fiat SC wahacz prawy, klocki ham., Chełm, tel. 505 996 061
- Koła 4szt.: felga stal. 5 1/2 x14 H2 ET39, otwór 55mm, 4 otw. moc., opona letnia 185/70/14 bieżnik 7mm, 400zł/kpl., tel. 793 023 038
- Nowe felgi alu. 17 do BMW X3 ładny wzór, 480zł, tel. 515 089 521
- Nowe kompletne koło zapasowe 175/70/14 na feldze 4-otworowej 5 1/2 x14H ET44, tel. 887 254 839
- Opona letnia 205/55/17 Michelin 4szt. bieżnik 5mm, 240zł/kpl., tel. 793 023 038
- Opony Hankook 215/50/17, 95V, M+S, stan dobry, 149zł/kpl., tel. 600 296 725
- Opony używane bardzo duży wybór, Żółtańce-Kolonia, od 30zł, tel. 663 502 292

SPRZEDAM NIERUCHOMOŚCI

- 29m2 lp. kawalerka ul. Sienkiewicza, 245.000zł, tel. 883 156 315
- 37m2 kawalerka ul. Słowackiego, 199.000zł, tel. 515 959 229
- 39m2, 2 pokoje Al. Żołnierzy I AWP, 253.000zł, tel. 883 156 315
- 44m2 lp. 2 pokoje ul. Mickiewicza, tel. 502 225 587
- 45m2 parter 2 pokoje ul. Siedlecka, 185.000zł, tel. 515 959 229
- 45m2, 3 pokoje ul. Katedralna, 219.500zł, tel. 507 982 778
- 49,4m2 w bloku, po remoncie, lp., 2 pokoje, ul. Zakątek, tel. 600 157 434
- 51m2 IIp. 2 pokoje ul. Pocztowa, tel. 502 225 587
- 51m2 parter 2 pokoje ul. Obłońska, tel. 507 982 778
- 52m2 lp. kawalerka ul. Kopernika, tel. 507 982 778
- 66m2 IIp. 2 pokoje ul. Wołyńska, 275.000zł, tel. 515 959 229

Dom z bud. gosp. w stanie surowym dz. 16a Okszów ul. Chabrowa, tel. 518 938 242

- Dom 100m2, budynki gosp.: stodoła, obora, letnia kuchnia, działka 34a, Nowosiółki-Kolonia, 450.000zł, tel. 530 269 270
- Dom 107m2, budynek gosp. 62m2, działka 40a, 13km od Chełma, tel. 665 682 700
- Dom 126m2 z 2020r. w Depułtyczach Król., działka 18a ogrodzona, budyn. gosp., 10 minut od Chełma, 690.000zł, tel. 780 114 287
- Dom 1-piętrowy wolnost. 4p+2k+2ł, 90m2, nowy dach, okna, ocieplony, do remontu, działka 2,5a, Chełm, 176.000zł, tel. 505 476 743
- Dom 65m2 na jeziorem Dębowy Las - Wołkowiany, 4 pok., garaż, dz. 5a, umeblowany, wędzarka, altana, 409.000zł, tel. 780 114 287
- Dom do remontu w Sawinie, działka 36a, tel. 504 332 887
- Dom mur. 64m2, 3p+k+ł, bud. gosp. 43m2, dz. 12a, Okszów ul. Chełmska, 420.000zł, tel. 794 377 477
- Dom murowany stan surowy, działka 20a, Pawłów gm. Rejowiec Fabryczny, tel. 796 394 173
- Dom piętrowy po remoncie 140m2 +garaż w bryle domu 20m2 +komórka 35m2 +szklarnia 40m2 os. Cementowni, tel. 729 297 308
- Dom w Chełmie boczna ul. Litewskiej, tel. 504 589 487
- Dom w zab. szereg. 110m2 narożny garaż dz. 426m2 - lub zam. na M-4, 0-lp. os. Słoneczne, Bazylany, 580.000zł, tel. 517 490 156

Działka 48a, Zalasocze k/ Dorohuska, zabudowania do rozbiórki (dom, stodoła), dojazd asfalt, prąd na działce, 60.000zł do negocjacji, tel. 603 225 000

- Działka 0,87ha, Rudka gm. Chełm, więcej olx ID 993392127, tel. 600 296 725

SPRZEDAM LOKAL UŻYTKOWY 122 m²
w bardzo dobrym stanie, na osiedlu Słoneczne w Chełmie (ul. Szymanowskiego 4).
OKAZJA! 595 000 zł
Lokal przystosowany na działalność medyczną, kancelarie prawne, biura, sklepy. Parking przed lokalem, trzy odrębne wejścia, system alarmowy.
tel. 606 635 417

Sprzedam LOKAL usługowo-handlowy 34,5 m²
ścisłe centrum Chełma parter, wszystkie media, świadectwa energetyczne, **tel. 784 631 949**

Sprzedam/wynajmę
HALA SPRZEDAŻOWA 370 m²
- W hali znajdują się regały magazynowe do wykorzystania.
- W oddzielnym pomieszczeniu znajduje się kotłownia zasilająca centralne ogrzewanie.
- Wydzielone pomieszczenie biurowe, WC.
- Hala posiada: centralę alarmową wraz z czujnikami ruchu, monitoring, dwie bramy wjazdowe i oddzielne wejście dla personelu.
- Hala znajduje się przy ul. Okszowskiej 39 w Chełmie.
- Budynek jest docieplony.
- Możliwość umieszczenia swoich banerów reklamowych na dwóch ramkach na dachu i jednej od frontu.

Ogłoszenie prywatne - nie jestem biurem nieruchomości.
Sprzedam - 720 000 zł brutto do negocjacji.
Wynajmę - 4200 zł netto do negocjacji.
tel. 508 380 810

KUPIĘ DZIAŁKĘ POD USŁUGI

Poszukuję działki ok. 50 arów w mieście lub gminie, z dobrym dojazdem – najlepiej przy głównej drodze lub w pobliżu węzła komunikacyjnego. **Przeznaczenie usługowe** w MPZP lub WZ. Teren płaski, regularny, media na działce lub w pobliżu. Bez obciążeń i utrudnień inwestycyjnych. Nie wykluczam działki o innej powierzchni.
Rozważę każdą propozycję. Proszę o kontakt: **505 917 779**

WYNAJMĘ LOKAL o pow. 88 mkw,
w skład którego wchodzą: sala sprzedaży, magazyn, pomieszczenie socjalne, WC, wyposażony w instalację elektryczną, wodno-kanalizacyjną - rozliczane na podst. podliczników, c.o. Przeznaczenie dowolne (w latach 1994-2024 był sklep z art. do produkcji rolnej), możliwość połączenia z magazynem o pow. 90 mkw lub wiatą. Cena uzależniona od najmowanej powierzchni. Tel. kontaktowy **604 770 223**

ŚWIAT OKIEN I DRZWI
POMIAR • DORADZTWO • MONTAŻ

- OKNA
- PARAPETY
- DRZWI WEWNĘTRZNE i ZEWNĘTRZNE

DOŚWIADCZENIE OD 1997 ROKU

CHEŁM, ul. Okszowska 39
tel./fax 82 562 10 98 email: drzwiokna6@wp.pl

- Działka 11a Okszów gm. Chełm, 39.000zł, tel. 513 010 121
- Działka budowlana 0,67ha w Sajczycach, nr 74, przy drodze asfaltowej, możliwość podłączenia wody, prądu, tel. 825 673 895
- Działka budowlana 0,7ha Ruda-Huta, dojazd droga asfaltowa, możliwość podłączenia wody, prądu, 70.000zł, tel. 669 166 006
- Działka budowlana 12a, dom do remontu lub rozbiórki, Rejowiec ul. Kościuszki, 70.000zł, tel. 501 749 707
- Działka budowlana 1500m2 przy drodze, Zawadówka ul. Tęczowa, gm. Chełm, tel. 517 740 079
- Działka budowlana 1589m2 z dostępem do prądu i wody, przy trasie Chełm - Włodawa w Czułczycach, tel. 503 356 327
- Działka budowlana 16a Wereszcze Duże gm Rejowiec, 7km od Chełma, 61.500zł, tel. 786 611 747
- Działka budowlana 25a Wereszcze Duże k/ Chełma, nr 195/3, dojazd drogą gminną, blisko lasu, media w drodze, tel. 508 380 810
- Działka budowlana 30a, prąd, woda, ogrodzona, obora murowana, stodoła drewniana, gm. Gorzków, tel. 723 792 136
- Działka budowlano-rolna 94a, Pawłów - Rejowiec Fabr., atrakcyjna lokalizacja obok H. Regent, 89.000zł, tel. 513 205 949
- Działka nr 140/4 szer. 31m pow. od 16a do 25a, Żółtańce-Kolonia od strony ul. Dąbrowskiego, media w drodze, tel. 508 380 810
- Działka nr 140/4, szer. 39,25m pow. 28a, Żółtańce-Kolonia od ul. Pstrągowej, media w drodze, tel. 508 380 810
- Działka rolno-budowlana 46a, Strupin Łanowy, tel. 510 231 734
- Działki budowlane o pow. 0,16ha, Uher przy szosie głównej 6km od Chełma, tel. 724 255 451
- Działki budowlane Okszów ul. Makowa, gaz, prąd, woda, tel. 691 641 561
- Działki w Janowie, tel. 724 321 632
- Garaż murowany 16m2 +działka obok, ul. Wojsławicka, możliwość drugiego garażu, 100.000zł, tel. 507 322 319
- Grunty rolne 2ha, 3ha, 5ha, Czułczyce gm. Sawin, przy drodze Chełm - Sawin, tel. 507 183 120
- Grunty rolne w gm. Chełm oraz Siedliszcze, tel. 505 379 192
- Kawalerka 37m2 wspólnota Ip. Chełm ul. Bydgoska, nowe okna, ogrzewanie piec węglowy, 199.000zł, tel. 780 114 287
- Łąka o pow. 2,75ha w Żółtańcach, tel. 600 177 020
- M-2, 36,03m2, IIIp., os. Słoneczne, 215.000zł, tel. 508 294 732
- M-3 lp. 44,5m2, 2p+k+ł, balkon, piwnica, Chełm ul. Piotra Skargi, tel. 502 053 125
- M-3 wspólnota Ip. 43m2, Włodawa ul. Piłsudskiego, po remoncie, dębowe podłogi, czynsz 600zł, 199.000zł, tel. 780 114 287
- M-3, 37,20m2, Ip., centrum ul. Słowackiego, 2p+k+ł, duży balkon, blisko sklep, szkoła, przedszkole, 275.000zł, tel. 663 492 430

Mieszkanie 3 pokoje 62m2 IIIp. Chełm ul. Zachodnia, tel. 606 409 856

- M-3, 59,6m2 IIp. ul. I Pułku Szwoleżerów, wspólnota, 2 piwnice, strych, blisko szkoła, przedszkole, 330.000zł, tel. 508 295 231
- Magazyn hala 372m2 ul. Okszowska, tel. 515 959 229
- Mieszkanie - Śródmieście, 40m2, 2p+k+ł, piwnica, tel. 790 267 222
- Mieszkanie 3 pokoje Ip. 60m2 balkon, Chełm ul. Połaniecka, po remoncie, blisko szkoła, kościół, park, 365.000zł, tel. 665 213 054
- Mieszkanie 36,65m2 IIp. ul. Połaniecka, środkowe, ciepłe, słoneczne, kuchnia w zabud. +AGD w cenie mieszkania, tel. 606 401 549
- Mieszkanie 36m2 IIp., os. Bazylany, wspólnota, tel. 602 671 378
- Nieruchomość inwestycyjna lokal/mieszkanie 328m2, parter i Ip., Chełm ul. Narutowicza, 379.000zł, tel. 513 205 949

Okazja! Ostatnie trzy działki budowlane 1600m2, 2000m2, 2350m2, blisko prąd i woda, doskonały dojazd, Stołpie - Tytusin, 30-35zł/m2, tel. 606 538 523

- Rejowiec Fabryczny: duży dom z lat 80., dwa budynki gosp., działka 0,40, tel. 607 347 612
- Stawy rybne wraz z budynkami po dawnym PGR w Święcicy o pow. 52ha, zasilane wodą ze źródeł, tel. 692 273 532
- Ziemia rolna 3,36ha, Żalin-Kolonia, teren uzbrojony, tel. 511 702 611

USŁUGI

- Pozycjonowanie w Google - www.neo-seo.pl tel. 512 392 940

BHP Ppoż. SZKOLENIA USŁUGI, tel. 603 120 075

MALOWANIE DACHÓW, TEL. 604 217 219

Organizacja eventów, imprez integracyjnych, przejażdżki quadem. NST Sp. z o.o., tel. 691 170 170

Projektowanie i pielęgnacja ogrodów, tel. 501 683 051

Remonty budynków, ocieplenia i elewacje, tynki wewnętrzne i zewnętrzne, malowanie, gipsowanie i gładzie - bardzo solidnie, tel. 730 658 803

eprasa.pl e9ca60f16e

SPRZEDAŻ
- piasek płukany do mixokreta
- piasek budowlany, podsypkowy
- kruszywa drogowe
- żwir płukany, pospółka
- ziemia czarna ogrodowa

AS-TRANS
Chełm
ul. Zielna 14
tel. 782 748 918
509 727 383

USŁUGI KOMINIARSKIE
- sprawdzanie
- czyszczenie
- udrażnianie przewodów:
  - kominowych
  - wentylacyjnych
- przeglądy okresowe

tel. 501 145 125

Tłumacz przysięgły
j. niemieckiego
tel. 604 210 111

Tworzenie i pozycjonowanie stron internetowych, tel. 889 731 181

TYNKI MASZYNOWE - gipsowe, cementowo-wapienne, elewacje, wykończenia wnętrz, posadzki mixokretem, tel. 506 396 999

Wynajmę ponton 3,6m, sztywna podłoga, mocny silnik elektryczny 5HP. Możliwy dowóz. Tel. 794 294 251

Malowanie dachów,
mycie kostki,
tel. 516 964 592

BUDOWA I NAPRAWA

- Bale jesionowe suche wym. 2,35x0,5 - 8szt., 2,65x0,6 - 7szt., tel. 667 293 301
- Blat heblarki z regulacją, stojak z imadłem do rur, nożyce do blachy, tel. 694 521 003
- Drzwi drewniane wewnętrzne szer. 80cm wys. 200cm, 200zł, tel. 513 535 869
- Drzwi zewnętrzne (bez futryny) prawe 90-tki - oddam, tel. 793 470 676
- Gniazda elektryczne i przełączniki natynkowe i podtynkowe, 10zł/szt., tel. 509 038 342
- Kafle białe i miodowe (piec, kuchnia) prostokątne, szybry żeliwne 23x27, tel. 509 038 342
- Kamień granit ok. 20t, gruby rozmiar - sprzedam, tel. 504 389 383
- Wkład kominkowy używany, tel. 514 455 619

MEBLE, AGD, RTV

- Kanapa narożna stan dobry, meblościanka stan dobry - tanio, tel. 605 159 430
- Kanapa-sofa skórzana, brązowa, stan bdb. bez przetarć +stolik kawowy ze szkłem w podobnym kolorze, 250zł, tel. 600 267 475
- Krajalnica do wędlin i chleba, szynkowar, tanio, tel. 668 206 314
- Ławka ogrodowa z oparciem dł. 150cm, 4 krzesła tarasowe, tel. 691 308 955
- Łóżeczko - kołyska drewniana dla dziecka (85x40), kojec składany, składana spacerówka - tanio, tel. 602 655 786
- Meble niemieckie - regały, stoły, szafy, krzesła, łoża, szafki, ławy, materace i inne, tel. 506 094 800
- Narożnik rozkładany, niemiecki, pow. spania 210x124cm, kolor szary, regulowane zagłówki, 1.700zł, tel. 667 293 301
- Oddam zlew 1-komorowy z ociekaczem kamienny beż, materac 140x200cm, tel. 501 302 027
- Odkurzacz mało używany, bez śladów użytkowania, kolor żółty, 145zł, tel. 515 089 521
- Piekarnik elektryczny, odkurzacz, pianino „Smoleńsk" dł. 145cm wys. 120cm, tel. 694 521 003
- Pralka Beko stan bdb. tanio sprzedam, tel. 505 509 790
- Regał pokojowy (ciemny brąz) - oddam, tel. 793 470 676
- Stare meble z lat 70.: kanapa, 2 fotele, regał, tel. 602 671 378
- Szafa wysoki połysk, tel. 723 502 702
- Witryna 3-drzwiowa za szkłem 207x155x37cm oraz komoda 92x155x45cm, stan bdb., kolor olcha, 800zł, tel. 602 632 505
- Zamrażarka 150l - za przysłowiowy grosz, tel. 793 470 676

SPORT, ZDROWIE I URODA

- Korzenie żywokostu na bóle kręgosłupa, stawów, zwyrodnienia, złamania, zwichnięcia, tel. 882 770 344
- Łódź kabinowa Kormoran do wędkowania i żeglowania, Włodawa, 6.000zł, tel. 506 272 834
- Masz problem z alkoholem? Chcesz przestać pić? Zadzwoń. Czekamy codziennie w godz. 18-21, tel. 518 757 967
- Ponton wędkarski okrągły stan bdb. 250zł, tel. 507 396 073
- Rower damka Saveno, duże koła, przerzutki, amortyzatory, oświetlenie, stan bdb., 900zł, tel. 506 706 001

TŁUMACZENIA PRZYSIĘGŁE
jęz. francuski i włoski
tel. 511 805 187

- Rower górski Kros Dynamic stan bdb., tel. 504 913 882
- Rower Grand z przerzutkami Schimano, koła 24", używany, stan bdb, kolor niebieski, 170zł, tel. 517 490 156
- Rower męski, mało używany, z Niemiec, przerzutki w piaście i dynamo, koła 28"; steper treningowy na płozy, tel. 518 935 177
- Rower MTB Giant 29 Carbon mostki Carbon koła Giant CXP 2 Amor Fox 100 Revolution Shimano XT, 8.700zł, tel. 577 677 441
- Rower szosowy Merida AL 7005 rozm.54 mostki PRO AL 6061 T6 osprzęt Shimano 5700 9sis, 4.600zł, tel. 577 677 441
- Spotkania Dorosłych Dzieci Alkoholików, poniedziałek godz. 18:00, ul. Reformacka 24, Chełm. Zapraszamy, tel. 606 588 208
- Urządzenie do ćwiczeń siłownia Atlas, 1.000zł, tel. 507 581 360
- Wózek-przyczepka do roweru dwukołowy z nakryciem, 300zł, tel. 500 680 186

ODZIEŻ I OBUWIE

- Garnitury, marynarki na 176cm wzrostu, z bdb. materiałów, jak nowe, różne kolory, tel. 504 377 961

SPRZEDAM INNE

- Agregat prądowy 230-480 3-fazowy 4kW prawie nowy, 2.500zł, tel. 669 669 078
- Bale jesionowe suche wym. 2,35x0,5 - 8szt., 2,65x0,6 - 7szt., tel. 667 293 301

Usługi Minikoparką
DEC-POL

tel. 505 319 708

- Beczki na paliwo 200l, kanistry metalowe 20l, tel. 825 673 895
- Blacha trapez na borty, 2 kółka kultywatora, 2 wałki krajzegi, tel. 691 742 826
- Dodge Charger w skali 1:8 dla kolekcjonerów, 110 części, wyślę zdjęcia, 3.500zł, tel. 501 145 332
- Drewno opałowe c.o. kominkowe, cięte łupane, transport, tel. 504 860 159
- Drewno opałowe różne (grab, dąb, sosna), rąbane lub w metrach, od 200zł, tel. 887 918 886
- Kupony materiałów wełnianych, tel. 504 377 961
- Łódź kabinowa Kormoran do wędkowania i żeglowania, Włodawa, 6.000zł, tel. 506 272 834
- Pianino „Smoleńsk" dł. 145cm wys. 120cm, tel. 694 521 003
- Pompa do wody z silnikiem 1,5KM 230V, tel. 504 913 882
- Puzzle kompletne, jak nowe, od 500 do 3000 elementów, tanio, tel. 514 657 298
- Skóry baranie ciemne i jasne, licowe i zamszowe, tel. 504 377 961
- Spawarka Bester stan dobry, tanio, tel. 518 589 588
- Sztucer CZ537 kal. 3006, zadbany, z lunetą Delta 2,5x10 - podświetlany punkt, stan bdb., tel. 508 400 937
- Walizki tekturowe, zegarki damskie, żelazka z lat 40/50 ubiegłego wieku, tel. 504 377 961
- Wersalka, żyrandole, dywany, ławo-stół, garnitury męskie XL, lampka nocna, 2 krzesła, piekarnik, prodiże - tanio, tel. 798 020 263
- Wózek-przyczepka do roweru dwukołowy z nakryciem, 300zł, tel. 500 680 186

KUPIĘ

- Absolutnie i zdecydowanie mieszkanie w Chełmie I-IIIp., gotówka, tel. 798 869 013
- Aparaty foto, bagnety, monety złote srebrne, pamiątki wojskowe, zegarki na rękę, inne - kupię, tel. 796 273 327

Kupię stare MONETY MEDALE, SZABLE i inne STAROCIA
tel. 606 945 577

- Auto typu Berlingo, Partner, Caddy w cenie ok. 20.000zł, tel. 606 404 894
- Dom w Chełmie lub okolicy (do 10km) może być do remontu, adaptacji, stan surowy, tel. 513 010 121
- Kupię mieszkanie - zadłużone, z problemami, udział, spadek, tel. 735 381 877
- Mieszkanie do 450.000zł w Chełmie, tel. 883 156 315
- Mieszkanie kupię za gotówkę bez pośredników - może być do remontu/zadłużone, tel. 503 100 162
- Skupujemy motocykle, antyki, starocie, pamiątki z PRL, tel. 698 693 846

WYNAJMĘ

- Kawalerka 30m2 parter, balkon, Al. Żołnierzy I AWP, tel. 694 457 007
- M-4 parter 3pok. 60m2 os. Słoneczne, cz. umebl., 1.300zł +czynsz +media +kaucja, tel. 502 104 450
- Mieszkanie 2 pokoje IIIp. 52m2 os. Koniczynka, 1.100zł +media +czynsz +kaucja, tel. 512 396 551
- Mieszkanie 3-pokojowe os. Słoneczne - na dłuższy okres, tel. 669 709 337
- Mieszkanie 50m2 IVp. 2 pokoje os. Słoneczne, wyposażone, od czerwca, 1.500zł +opłaty 700zł +kaucja 1.500zł, tel. 500 596 482
- Mieszkanie bezczynszowe w kamienicy 2p+k+ł ul. Nadrzeczna, pilnie i tanio, odstępne 1.100zł, tel. 601 271 610
- Mieszkanie M-3 Ip. 2 pokoje kuchnia 50m2, Chełm ul. Wolności, tel. 514 657 298
- Plac na auto-komis w centrum Chełma Al. Armii Krajowej, tel. 518 682 899
- Pokój, Chełm, tel. 515 959 229
- Stancja dla mężczyzny, tel. 793 470 676

PRZEPROWADZKI TRANSPORT
P.K.TRANS TEL: 500-152-192

OLEK TRANS
HOLANDIA - BELGIA - NIEMCY
+48 698 613 642
+48 82 575 72 69
PRZEWÓZ OSÓB i PACZEK
www.olek-trans.pl

MATRYMONIALNE

- Pan 50 lat, samotny, pracuje - pozna panią do stałego związku z Chełma lub okolicy, może być wdowa lub rozwódka, tylko poważne oferty, tel. 510 505 297

INNE

- Odbiorę złom własnym transportem - każda ilość, tel. 509 063 790
- Przewiozę różne rzeczy własnym transportem, tel. 509 063 790
- Transport bus, tel. 887 918 886
- Uprzątnę stare meble, tel. 534 272 556

ROLNICTWO I OGRODNICTWO

- 3 ule typu „dadant leżak" z pszczołami, tel. 662 325 858
- 5 uli dadanowskich, prawie nowe, 20-ramkowe, kryte blachą, 350zł, tel. 662 096 776
- Agawy duże, drzewa rosnące świerkowe i orzechowe wł. po 9szt. - na materiały, tanio, tel. 798 020 263
- Brony 5-3, pługi 3-2, kultywator 14łap., przyczepa 1oś. do ciągnika, krajzega, 2 kółka kultywatora, tel. 691 742 826
- Brony konne 4, stan dobry, tel. 882 256 591
- Ciągnik T-25 Władimirec bez rejestracji - lub zamiana na przyczepę, wóz platforma, przyczepka sam. bez rejestr., tel. 691 742 826
- Ciągnik Ursus 1212 z 1983r. stan dobry, zarejestrowany, tel. 600 854 147
- Ciągnik Ursus 1224 z 1985r., w 2003r. nowa przednia oś napęd., napr. silnik skrzynia, akumulatory 2023r., 47.000zł, tel. 691 512 599
- Ciągnik Ursus C360 z turem, kosiarka rotacyjna, siewnik Amazone, tel. 500 774 190
- Ciemierniki, funkie, paprocie, trawy ozdobne, żurawki, liliowce, lilie, itp., doniczkowane, Krasnystaw, od 10zł/szt., tel. 516 157 345
- Ciukarka kostka, opryskiwacz ciągnikowy, wóz platforma 20-stka, tel. 782 155 916
- Drzewa i krzewy ozdobne liściaste i iglaste oraz owocowe, doniczkowane, Krasnystaw, od 10zł/szt., tel. 516 157 345
- Działka 3a, ROD „Relax" (wjazd od Castoramy) ogrodzona +siatka cieniująca, domek +podst. wyposaż. meble narzędzia ogrod. kosa spal., drzewka owoc. krzewy kwiaty, tel. 663 066 337
- Działka ogrodnicza 3a, ROD im. H. Jordana ul. Lipowa, zadbana, tel. 572 275 449
- Działka pow. 313m2, ROD „Malwa", domek murowany, ogrodzona siatką, nasadzenia, doprowadzony prąd, tel. 501 806 737
- Gorczyca Metex 3,50zł/kg, tel. 513 157 623
- Gorczyca Metex, 3,50zł/kg, tel. 513 157 623
- Grzejnik olejowy, sprężarka, rębak, krajzega 230V, lemiesz z pochwą do kopaczki, wózek pod silnik, wałek krajzegi, tel. 694 521 003
- Koła z Poloneza traka 60zł/2szt., cyrkulatka do cięcia drewna tarcza 20 silnik 230V 1-fazowy 350zł, tel. 607 663 639
- Kombajn Bizon sprawny, siano w belach 120, ze stodoły, tel. 782 387 060
- Kopaczka konna, płużki, lejek do nawozu, sadzarka S211 do ziemniaków, tel. 784 510 556
- Kosa spalinowa Stihl FS 260, 2,7KM, głowica, żyłka, szelki w komplecie, stan bdb., 2.500zł, tel. 577 677 441
- Kosiarka elektryczna z koszem, stan bdb., 180zł, tel. 507 396 073
- Kosiarka spalinowa bez napędu, stan bdb., tel. 691 308 955
- Krajzega do drewna silnik 2,2kW 280W metalowa z paskiem klinowym 700zł, krajzega z siln. 5,5kW 380V 900zł, tel. 607 663 639
- Mulczer (kosiarka) szer. 1,6m, pługi 3-skibowe, krój pługa, tel. 739 461 269
- Nowa glebogryzarka (paragon zakupu) moc 6,5KM „Demon", tel. 723 839 421
- Nowa glebogryzarka Demon z paragonem zakupu, moc 6,5KM, szer. robocza 36-55-85, instrukcja oryginalna, tel. 723 839 421
- Owies sprzedam, tel. 514 455 619
- Podkaszarka, 150zł, tel. 513 535 869
- Przyczepa D-47 po kapit. remoncie, prawie jak nowa, wzmocnione obie ramy, nadstawki, ład. 6t, Pobołowice gm. Żmudź, 29.000zł, tel. 600 077 521

WYKOPY MINIKOPARKĄ
Kubota KX018-4
- równanie terenu
- wywierty Ø30
- drenaż
tel. 884 511 807

MARIUSZ USYDUS
Usługi Remontowo-Budowlane
DOCIEPLANIE WEŁNĄ CELULOZOWĄ
STROPÓW PODDASZY
STROPODACHÓW SZCZELIN
SKUTECZNA IZOLACJA CIEPLNA
501 063 908
e-mail: usydus@gazeta.pl

WYWÓZ ZŁOMU
sprzętu AGD, RTV, gruzu, mebli, ubrań, sprzątanie piwnic, strychów, garaży, domów po lokatorach i zmarłych i inne
WYCINKA DRZEW
podcinanie, karczowanie, koszenie i sprzątanie działek, wywóz lub zrębkowanie gałęzi
PRACE ROZBIÓRKOWE
(stare domy, stodoły, komórki, szklarnie itp.)
MYCIE
malowanie elewacji, dachów itp.
CAŁE WOJEWÓDZTWO
od 8 do 21
514-299-106

Zakład Doskonalenia Zawodowego w Lublinie - Oddział w Chełmie
CENTRUM KSZTAŁCENIA
tel./fax 82 564 22 69 www.zdz.chelm.pl e-mail: ck@zdz.chelm.pl

Prawo jazdy kat. B	maj 2025 r. – zapraszamy do zapisów
Operator żurawi samojezdnych	maj 2025 r.
Szkolenia okresowe BHP pracowników administracyjno-biurowych Szkolenia okresowe BHP pracowników zatrudnionych na stanowiskach robotniczych	maj 2025 r. – po zebraniu grupy
Monter instalacji elektrycznych do 1 kV	maj 2025 r.
Kurs kroju i szycia	maj 2025 r.
Fryzjerski z egzaminem czeladniczym	maj 2025 r.
Specjalista ds. kadrowo-płacowych	maj 2025 r.
Kierowca wózków jezdniowych w egzaminem UDT Egzaminy UDT	maj 2025 r.
Kucharz małej gastronomii	maj 2025 r.
Tokarz, ślusarz, frezer	maj 2025 r.
Księgowość z obsługą komputera Magazynier z obsługą wózka widłowego w egzaminem UDT	maj 2025 r.
Obsługa kas fiskalnych	maj 2025 r.
Opiekunka osób starszych i niepełnosprawnych	maj 2025 r.
Obsługa pił spalinowych i kosiarek	maj 2025 r.
Palacz kotłów wodnych i parowych opalanych węglem, koksem, olejem i gazem	maj 2025 r.
Glazurnik, murarz, tynkarz	maj 2025 r.
Kurs przygotowujący do egzaminu na uprawnienia SEP do 1 kV	maj 2025 r.
Spawanie E,G, MAG, MIG,TIG	maj 2025 r. – zbieramy grupę Zapisy na odnawianie uprawnień spawalniczych
Drwal – operator pilarki	maj 2025 r.

eprasa.pl e9ca60f16e

Zatrudnię
pracownika
na umową o pracę
przy konstrukcji dachu
(dekarz, ew. pocnik dekarza)
tel. 506 153 826

Firma Senergia sp. z o.o
zatrudni elektromonterów
tel. 697 270 063

Zapewniamy:
- umowę o pracę na pełny etat
- pracę na terenie Chełma
- udział w szkoleniach i kursach
- zgrany zespół z wieloletnim doświadczeniem

- Przyczepa do traktora 4,5x1,5m opony 650x16 pełne oświetlenie, siewnik konny 1,5m do traktora, tel. 795 821 149
- Przyczepa dwukółka ład. 5t, wywrot z tyłu, zrobiona na zamówienie, jak nowa, Pobołowice gm. Żmudź, 16.000zł, tel. 600 077 521
- Przyczepa rolnicza 4,5t, śrutownik, drabina 3el., wiertarka ręcz., kultywator 18łap., opryskiwacz ciąg., kosiarka rot., tel. 600 539 644
- Przyczepka 1-osiowa do ciągnika, beczka na wodę 1000l, beczki na paliwo 200l, tel. 530 791 500
- Przyczepka 1-osiowa do ciągnika, beczka na wodę 1000l, beczki na paliwo 200l, tel. 530 791 500
- Przyczepy D44 drewniane 3,5t, możliwość rejestracji; beczki na paliwo 200l, kanistry metalowe 20l, tel. 825 673 895
- Pszczoły sprzedam, tel. 789 285 126
- Reduktor kąt., wałek hebl., imadło ślusarskie, kowalskie, silnik 380V 4kW, 230V 1,1kW, pompa wody, motoreduktor, tel. 694 521 003
- Rośliny miododajne wieloletnie w odmianach, doniczkowane, Krasnystaw, od 5zł/szt., tel. 516 157 345
- Rozrzutnik obornika 1oś., 5.500zł, tel. 518 729 997
- Siano w belach ze stodoły pogodne, owies, gryka, tel. 825 672 674
- Siano ze stodoły, tel. 505 395 686
- Siewnik do buraków Gama, wał uprawowy Conskilde 4,5m, kosiarka 4-bębnowa Stol 275 bez wałka, tel. 609 093 356
- Silnik 1-fazowy 1,5kW 230V 350zł, silnik 3-fazowy 2,2kW 380V nowy typ 300zł, tel. 607 663 639
- Sprzedam prawa do ogródka działkowego w Józefinie, 8 km od Chełma, tel. 507 653 145
- Traktorek do koszenia z koszem silnik 12,5K prod. USA Brinket stan dobry, 4.200zł, tel. 669 669 078
- Traktorki, kosiarki, piły spalin. i elektr., podkaszarki, myjki, agregaty prądu, ukośnice, wiertnice, elektronarzędzia, tel. 721 536 080
- Ule warszawskie poszerzane, od 50zł, tel. 662 325 858
- Wózek do przewozu zwierząt, sieczkarnia - zabytek, tel. 502 405 751
- Wyka, gorczyca i gorczyca z wyką na poplony, Syczyn, 2,50zł/kg, tel. 509 619 230
- Wysłodki buraczane suche, worki 25kg, Horodyszcze, 1,30zł/kg, tel. 510 105 010
- Zbiornik na mleko 400l, ziemniaki sadzeniaki i jadalne, żółte, smaczne, Srebrzyszcze, tel. 603 361 642
- Zetor 12111 turbo 29.500zł, pług 4-skibowy silnik Zetor 16.500zł, tel. 519 111 369
- Zgrabiarka karuzelowa Claas Liner 450 z 2015r. stan bdb., 25.000zł, tel. 515 533 299
- Ziemniaki jadalne żółte, bardzo smaczne, dobrze się przechowują, Adela, Vineta, Tajfun, Srebrzyszcze, 160zł, tel. 603 361 642

ZWIERZĘTA

- Gołębie pawiki różne kolory, tel. 667 929 811
- Gołębnik, klatki po królach, olbrzym belgijski, nowozelandy, czarne, kalifornijskie, koza sanejska bezrożna, tel. 505 395 686
- Jaja pawie, tel. 608 155 230
- Króliki rasa kalifornijska, tel. 577 775 818
- Króliki samce po 10zł i samice po 50zł, tel. 504 373 223
- Owce kameruńskie - likwidacja stada, tel. 605 906 303
- Owczarki niemieckie szczeniaki długowłose z rodowodem zaczipowane zaszczepione, hodowla zarejestr., 800zł, tel. 506 291 700
- Stado kóz sprzedam, tel. 782 155 916
- Stanówka - ogierek kuc wzr.105 bułano-srokaty z licencją, z możl. wystawienia świadectwa pokrycia klaczy, 200zł, tel. 722 069 088
- Suka wyżła, czysta rasa, piękna, tel. 605 906 303

NAUKA

- Angielski dla każdego (tych zdolnych i opornych) - nauczyciel z wielolet. dośw., 45zł/h, tel. 661 323 565
- Matematyka - korepetycje u doświadczonego nauczyciela, wszystkie poziomy, tel. 692 960 655
- Matematyka - matura, nauczyciel LO, egzaminator, tel. 503 029 730

DAM PRACĘ

- Praca wakacyjna - pomoc na bufet, zakwater. +wyżyw., Jezioro Białe, tel. 602 300 401
- Zatrudnię na 2 godz. dz. emeryta lub bezrobotną do przyg. śniadania bez podawania, os. Obuwie, tel. 515 089 521

Firma Optimax
przyjmie operatora
koparko-ładowarki
z doświadczeniem,
tel. 500 870 482

SZUKAM PRACY

- Malarz podejmie pracę malowanie mieszkań, tel. 602 881 813
- Mycie okien, sprzątanie, tel. 519 700 179
- Pilnie szukam pracy na kierowcę B+E+C+T z doświadczeniem, uprawnienia spawacz elektrycznie +gazowy +migomat z doświadczeniem, tel. 502 858 956
- Pilnie szukam pracy, drobne prace remontowo-budowlane, tel. 510 505 297
- Pomaluję mieszkanie, tel. 781 696 514
- Pomogę w ogrodzie, koszenie, dziabanie, sadzenie, tel. 798 738 106

CHEŁM. Nowy ośrodek na uczelnianej mapie miasta

Centrum Kompetencji Europejskich UMCS w Chełmie

Podpisano porozumienie o współpracy pomiędzy chełmskim ratuszem a Uniwersytetem Marii Curie-Skłodowskiej w Lublinie. Chodzi o utworzenie w Chełmie Centrum Kompetencji Europejskich UMCS.

Jesienią ub.r. podpisano list intencyjny w tej sprawie. Sygnatariuszami dokumentu byli **Jakub Banaszek**, prezydent Chełma oraz prof. dr hab. **Radosław Dobrowolski** - rektor UMCS w Lublinie (absolwent II LO w Chełmie, tegoroczny laureat tytułu „Ambasador Miasta Chełm"). Podpisanie listu zakładało, że miasto Chełm i Uniwersytet, podejmą starania, w szczególności w zakresie pozyskania środków finansowych, dotyczące utworzenia w Chełmie Centrum Kompetencji Europejskich. Rektor UMCS w Lublinie stwierdził wówczas, że planuje się, aby Centrum to stanowiło jednostkę organizacyjną uczelni, która zajmie się działalnością naukowo-badawczą oraz dydaktyczną i tworzyć ma pomost pomiędzy Ukrainą a Unią Europejską. Prezydent Banaszek oznajmił wtedy, że jednostka ta stanowić ma nowy ośrodek na uniwersyteckiej mapie Chełma, a oznacza to także nowe miejsca dla studentów oraz miejsca pracy. Gospodarz Chełma zapowiedział też, że początkowo Centrum prowadzić ma swoją działalność w ramach miejskiej infrastruktury, a następnie, po przeprowadzeniu prac adaptacyjnych w budynku przy ul. gen. Orlicz-Dreszera (budynek po dawnym PKO BP) przenieść ma swoją działalność do tego obiektu. Zapowiedziano też, że chełmski ratusz i UMCS prowadzić będą rozmowy, aby wypracować szczegółowe rozwiązania w zakresie realizacji przedsięwzięcia. Efektem listu intencyjnego w sprawie powołania w Chełmie Centrum Kompetencji Europejskich UMCS było podpisanie 20 maja br. przez prezydenta Banaszka i rektora Dobrowolskiego porozumienia o współpracy pomiędzy miastem Chełm a UMCS w Lublinie.

- Finalizujemy długi etap rozmów i dyskusji na temat perspektyw współpracy UMCS w Lublinie z miastem Chełm – mówił rektor UMCS prof. dr hab. Radosław Dobrowolski. - Uzgodniliśmy już wcześniej z panem Prezydentem, że formuła utworzenia jednostki organizacyjnej uniwersytetu, która zafunkcjonuje w Chełmie, będzie służyła w dużej mierze mieszkańcom, ale też będzie „promieniowała" na obszar przyległy, region chełmski oraz wykraczała poza granice naszego kraju. Myślę tutaj o kooperacji i partnerstwie wzajemnym z ośrodkami akademickimi na Ukrainie.

Według prezydenta Banaszka to ważne i strategiczne przedsięwzięcie dla Chełma.

- Krok po kroku przechodzimy przez kolejne etapy - mówi J. Banaszek. - Miasto Chełm jest dumne, że może stać się częścią UMCS. Dziś podpisaliśmy bardzo ważne porozumienie z perspektywy miasta i rozwoju regionu, a myślę, że i całego województwa.

Uczelnia ma prowadzić także badania oraz analizy, których wyniki mają służyć chełmskiemu samorządowi. W pierwszym etapie Centrum Kompetencji Europejskich UMCS zostanie zlokalizowane w Chełmskiej Bibliotece Publicznej. Od kilku tygodni trwa remont budynku dawnego banku PKO BP, gdzie mieścić ma się hub technologiczny i - jak zapowiadano wcześniej - ośrodek dydaktyczno-badawczy UMCS.

(mo, fot. UM Chełm)

CHEŁM. Pod patronatem „Nowego Tygodnia"

Mediacja w szkole – dialog zamiast konfliktu

„Mediacja jako strategia zarządzania konfliktem w szkole" to tytuł konferencji organizowanej przez Chełmską Delegaturę Kuratorium Oświaty w Lublinie we współpracy z Państwową Akademią Nauk Stosowanych w Chełmie.

Wydarzenie odbędzie się **w środę, 28 maja, o godz. 11:00** w siedzibie PANS przy ul. Pocztowej 54 (Instytut Matematyki i Informatyki, Aula 113). Konferencja skierowana jest przede wszystkim do dyrektorów szkół, przedszkoli i placówek oświatowych.

Spotkanie otworzą: **Tomasz Szabłowski**, lubelski kurator oświaty, oraz **prof. ucz. dr Beata Fałda**, rektor PANS w Chełmie. W gronie prelegentów znajdą się przedstawiciele środowisk naukowych, doświadczeni mediatorzy i pedagodzy. Poruszą oni m.in. kwestie mediacji w świetle obowiązującego prawa, rozwijania kompetencji mediacyjnych oraz praktycznych aspektów prowadzenia mediacji w placówkach edukacyjnych.

Udział w wydarzeniu weźmie również młodzież z **Klubu Mediatorów Rówieśniczych działającego przy IV Liceum Ogólnokształcącym w Chełmie** – jako przykład aktywnego wdrażania kultury dialogu w szkolnej rzeczywistości. **(w)**

INFORMACJE dla ogłoszeniodawców!

Adresy skrzynek ogłoszeniowych „Nowego Tygodnia"

Kupony wybieramy ze skrzynek w poniedziałki (gminy) i czwartki (Chełm)

CHEŁM: •market Carrefour • targowiska przy al. Armii Krajowej i al. Piłsudskiego oraz przy pl. Kupieckim • Dom Handlowy CRS • sklep GAMA przy ul. Hrubieszowskiej • sklep przy ul. Trubakowskiej 3

BIAŁOPOLE: sklep Lewiatan

DOROHUSK: obok sklepu Stokrotka

KAMIEŃ: sklep GAMA

LEŚNIOWICE: sklep Groszek

REJOWIEC: • Budynek przedszkola miejskiego • sklep GAMA ul. Słoneczna

RUDA-HUTA: sklep Gama

SIEDLISZCZE: sklep Ekspres Market, ul. Szpitalna 3

ŻMUDŹ: sklep Lewiatan

KRASNYSTAW: • ul. Zawieprze 1• Plac 3 Maja 25 (Alior Bank)• sklep GAMA przy ul. Królowej Sońki

GORZKÓW: sklep Rogalik - ul. Nowa 3

SIENNICA RÓŻANA: sklep Groszek

WŁODAWA: Apteka naprzeciwko Urzędu Miasta

WOLA UHRUSKA: • sklep ABC • Sklep Auto-Dom

- Ogłoszenia dotyczące usług SĄ PŁATNE
- Ogłoszenia towarzyskie SĄ PŁATNE.
- Ogłoszenia „dam pracę" przyjmujemy w redakcji (bezpłatnie)
- Anonse matrymonialne są bezpłatne (przyjmujemy je tylko w redakcji - nie należy ich składać na kuponach).

JEDEN KUPON = JEDNA EMISJA OGŁOSZENIA

KUPON OGŁOSZENIOWY nowy tydzień

- ❑ Sprzedam Auto-Moto
- ❑ Sprzedam Nieruchomości
- ❑ Sprzedam Inne
- ❑ Wynajmę
- ❑ Budowa i Naprawa
- ❑ Meble, AGD-RTV
- ❑ Sport, Zdrowie i Uroda
- ❑ Rolnictwo
- ❑ Zwierzęta
- ❑ Kupię
- ❑ Szukam Pracy
- ❑ Inne ...

TREŚĆ OGŁOSZENIA (należy wypełnić DRUKOWANYMI literami)

CENA ..... TELEFON .....

Imię, nazwisko, adres ogłoszeniodawcy (do wiadomości redakcji):

.....

eprasa.pl e9ca60f16e

Volkswagen Golf
1,5 eTSI 150 KM

Prezentacja nowej odsłony Volkswagena Golfa zawsze jest wyczekiwana, bo niemieckie auto od lat uważane jest za wyznacznik, wręcz wzór samochodu kompaktowego. Od „narodzin" ósemki mija sześć lat i na razie zamiast dziewiątki w nazwie otrzymujemy samochód po mocnym faceliftingu. Jakie są jego mocne strony?

Nadwozie i wnętrze

Nadwozie, mimo że delikatnie przemodelowane w stosunku do poprzedniej odsłony, nadal nie zostawia ani krzty wątpliwości, z jakim autem mamy do czynienia. Golf wygląda jak Golf i kropka. Prawdziwym zaskoczeniem jest kabina, którą zmodernizowano dość dogłębnie. Pojawił się wielki wyświetlacz centralny, który działa perfekcyjnie i w końcu obsługiwanie multimediów w niemieckim kompakcie jest przyjemnością, bo system działa błyskawicznie i jest wspomagany sztuczną inteligencją. Odświeżony Golf, a właściwie jego kabina, wciąż jest niemal pozbawiony manualnych pokręteł i przełączników. Te ostały się jedynie na boczkach drzwi, gdzie służą do ustawiania lusterek i opuszczania szyb oraz na kierownicy. Cała reszta jest sterowana dotykowo, łącznie z klimatyzacją, czy światłami. Muszę przyznać, że na początku ciężko do takiej sytuacji się przyzwyczaić. Wszystkie ustawienia kryją się w zakładkach na wielkim centralnym monitorze, który oczywiście nie jest jedynym w kabinie, bo wyświetlacz zastąpił też zegary, a dotykowe panele znajdziemy i na środku kokpitu, i po lewej stronie kierownicy. Oczywiście wszystko działa bardzo dobrze, problemem jest jednak trafienie w odpowiednią zakładkę w czasie jazdy i włączenie interesującej nas funkcji. Wszystko jednak wskazuje na to, że Golf wyznacza trendy i wkrótce podobnie wyglądać będą inne samochody. Kolejnym wyróżnikiem kabiny jest jej ascetyczna forma. Nie ma wielkich nawiewów, nie ma dizajnerskich bajerów – wszystko jest stonowane i chyba przez to sprawia wrażenie wyrafinowanego. Oprócz tego Golf może się pochwalić świetnymi fotelami i wygodną kanapą z miejscem na nogi. Bagażnik jest wielki – ma 611 litrów pojemności, co w tej klasie jest wynikiem rewelacyjnym.

Silnik i skrzynia biegów

Pod maską testowego egzemplarza znalazł się 1,5-litrowy motor benzynowy wspomagany sprężarką. Legitymuje się mocą 150 KM i momentem obrotowym wynoszącym 250 Nm. Dzięki takim wartościom sprint do setki trwa 8,6 sekundy, a prędkość maksymalna wynosi 224 km/h. Silnik jest wspomagany przez system elektryczny, więc jest to tzw. miękka hybryda. Kierowca jej istnienie odczuwa przede wszystkim po odpuszczeniu gazu – wtedy auto wytracając prędkość, odzyskuje energię. Spalanie jakoś wcale nie jest przekonujące. Średnie 8 litrów na 100 km jakąś szczególnie imponującą wartością nie jest. Napęd przenoszony tylko na przednią oś realizowany był za pośrednictwem 7-stopniowej skrzynie DSG.

Zawieszenie i komfort jazdy

Golf znany jest z bardzo dobrego prowadzenia. To w dużej mierze zasługa wielowahaczowego tylnego zawieszenia. Auto jest bardzo mocno przewidywalne i dobrze trzyma się nawierzchni. Na komfort jazdy istotny wpływ ma również świetne wyciszenie kabiny, do której nawet przy dużych prędkościach nie docierają głośniejsze szumy. Zawieszenie zestrojone jest twardo i sprężyście, czyli w tym aspekcie znowu nihil novi w porównaniu do poprzednika.

Wyposażenie i cena

Ceny nowego Golfa startują z poziomu 121190 zł za odmianę z najsłabszym silnikiem. Odmiana 150-konna, z automatem i miękką hybryda to wydatek przynajmniej 143900 zł. Gdy doposażymy auto do poziomu testówki, zapłacimy za nie ok. 195 tys. zł. Drogo, to fakt, ale mamy bogato skonfigurowany samochód m.in. z elektrycznie sterowanymi fotelami z funkcją masażu obszytymi welurem, adaptacyjnym zawieszeniem czy futurystycznymi felgami.

Dla dżentelmenów i odkrywców

Renault 4 Savane 4x4 Concept

Renault 4 Savane 4x4 Concept, prezentowane przedpremierowo od 19 maja na stoisku Renault podczas turnieju tenisowego Roland-Garros, to zaprojektowany z myślą o „dżentelmenie-odkrywcy" samochód pokazowy, jednocześnie elegancki, ale i z charakterem. Savane, który już w latach pięćdziesiątych był synonimem odkrywania świata, w 1986 roku przyjął formę wersji Renault 4 – bardziej swobodnej, ale nadal nastawionej na przygody. Teraz koncepcja powraca jako samochód bardziej niż kiedykolwiek uosabiający wolność.

Dlatego Renault 4 Savane 4x4 Concept ma prześwit wyższy o 15 mm w porównaniu do standardowej wersji Renault 4 E-Tech electric. Model jest wyposażony w 18-calowe, dostosowane opony Goodyear UltraGrip Performance+ 225/55 i specjalne obręcze Savane, a rozstaw przednich i tylnych kół poszerzono z każdej strony o 10 mm. Co ważne, Renault 4 Savane 4x4 Concept ma napęd na cztery koła, z którego można stale korzystać dzięki drugiemu silnikowi elektrycznemu na tylnej osi. Samochód okazuje się zwrotny na błotnistym, zaśnieżonym i nieutwardzonym terenie, a także w miejscach wymagających pokonywania przeszkód. Ten samochód pokazowy udowadnia, że na platformie AmpR Small można stworzyć pojazd elektryczny segmentu B z napędem na cztery koła.

Nadwozie Renault 4 Savane pokryto lakierem w nowym zielonym odcieniu Vert Jade, którego elegancki charakter podkreślają czarne, błyszczące zderzaki i nadkola. Umieszczona na dachu dekoracja na drukowanej tkaninie, stanowiąca wariację opartą na motywie pikseli, wzmacnia efekt kamuflażu. Klasyczne odboje przednich i tylnych zderzaków zastąpiono nowymi elementami o właściwościach amortyzujących wydrukowanymi na drukarce 3D. Na boku pojazdu widnieje charakterystyczne logo 4Savane, natomiast tylną klapę zdobi napis 4x4. W wyrafinowanym wnętrzu zamontowano fotele pokryte tkaniną „textile refined" w kolorze głębokiego brązu. Pikowany motyw utrzymany w różnych odcieniach brązu na górnej części oparcia, złożony z cyfr 4, wprowadza graficzny akcent. Wzór pepitki na oparciach foteli i bocznych podparciach dodaje wykończeniu elegancji. Deskę rozdzielczą również pokryto identyczną tkaniną. Została ona ozdobiona przeszyciami w odcieniach brązu, które przebiegają poziomo przez część paneli drzwi kierowcy i pasażera. Podświetlane logo 4Savane na ozdobnej listwie deski rozdzielczej dodaje charakteru wnętrzu tego samochodu pokazowego.

eprasa.pl e9ca60f16e

Od lewej: Hieronim Zonik - Burmistrz Siedliszcza, Waldemar Taurogiński - sekretarz jury, Luiza Wilczyńska - laureatka, Maria Kalińska - wyróżniona, Ewa Szumowska - wyróżniona, prof. Jan Wolski - przew. jury i Henryk Radej - członek jury.

SIEDLISZCZE. Poetycki konkurs już „pełnoletni"

Luiza Wilczyńska laureatką Nagrody im. Wacława Iwaniuka

W sobotę 10 maja 2025 roku miała miejsce już XVIII edycja Ogólnopolskiego Konkursu Poetyckiego im. Wacława Iwaniuka. Konkurs zatem doczekał się symbolicznej pełnoletności.

Na XVIII Ogólnopolski Konkurs Poetycki im. Wacława Iwaniuka wpłynęło 138 zestawów wierszy poetów z różnych stron Polski oraz trzy z Niemiec i jeden z Wielkiej Brytanii.

Jury w składzie: prof. **Jan Wolski** – pracownik naukowy w Zakładzie Kultury Mediów Uniwersytetu Rzeszowskiego, krytyk literacki, tłumacz literatury niemieckojęzycznej, redaktor pisma literacko-artystycznego „Fraza", badacz twórczości **Wacława Iwaniuka** – przewodniczący jury, **Henryk Radej** – poeta, krytyk literacki, publicysta, redaktor pism m.in.: „Egeria" i „Lublin. Kultura i Społeczeństwo" – członek jury oraz **Waldemar Taurogiński** – poeta, wydawca, red. nacz. „Egerii", współorganizator i sekretarz konkursu postanowiło przyznać:

Nagrodę Główną – Medal Pamiątkowy i kwotę netto 2000 zł **Luizie Wilczyńskiej** z Łodzi za zestaw wierszy opatrzony godłem „DYBUK", natomiast I wyróżnienie i kwotę 800 zł otrzymała **Ewa Szumowska** z Romanówki (Gmina i Miasto Siedliszcze) i II wyróżnienie oraz kwotę 800 zł postanowiło przyznać **Marii Kalińskie**j z Maciejowa Nowego (Gmina Wysokie).

Luiza Wilczyńska w tegorocznym Konkursie Poetyckim im. R. Kornackiego zajęła trzecie miejsce, a w ubiegłorocznym Konkursie Poetyckim „Jesienna Chryzantema" – drugie, zaś w 2023 roku trzecie miejsce. Rypiński Album Poetycki przyniósł jej drugie miejsce (2024), a w Konkursie Poetyckim „O Lubeński Dzwon" – pierwsze. Najlepsze miejsce otrzymała również w „Gniewińskim Piórze" – (2024) i w konkursie „Laur Jabłoni" – również pierwsze miejsce. Bytomska Jesień Literacka w 2023 roku też przyniosła jej pierwsze miejsce. W Konkursie Poetyckim im. J. Jachimowicza otrzymała drugie miejsce (2023), a w Konkursie Poetycki „debiut Jana" – drugie (2023). W Konkursie Poetyckim im. C.K. Norwida też drugie miejsce (2023). W Konkursie Poetyckim „Ja Cię kocham, a Ty pisz" jury uhonorowało ją pierwszym miejscem (2023), w Konkursie Poetyckim „Przystanek Norwid" – I miejscem (2022), a w Konkursie Poetyckim „O Antywojenną Złotą Metaforę – trzecim (2022).

W 2024 roku wydawnictwo Muzeum Jana Kochanowskiego w Czarnolesie opublikowało jej pierwszy tomik Milczenie zachowam dla siebie.

Iwona Kańczukowska-Praduń odbiera Medal Pamiątkowy od sekretarza jury Waldemara Taurogińskiego

Ewa Szumowska – naukowczyni, pisarka i poetka. Absolwentka psychologii i Studium Literacko-Artystycznego na Uniwersytecie Jagiellońskim. Debiutowała powieścią Jaspiska Wola (Księgarnia Akademicka, 2014), nagrodzoną w konkursie im. Macieja Słomczyńskiego.

Poetycko zadebiutowała tomem Lista życzeń, nagrodzonym w 7. Ogólnopolskim Konkursie Poetyckim „O Złotą Pszczołę". Tom ukazał się w 2024 roku nakładem Fundacji czAR(T) Krzywogońca, a w 2025 doczekał się drugiego wydania w Fundacji Duży Format. Lista życzeń zyskała także swój muzyczny kształt – jest już dostępna na Spotify i innych platformach streamingowych.

Maria Kalińska z Maciejowa Nowego na Lubelszczyźnie zajęła m.in.: w XLIX Ogólnopolskim Konkursie Literackim im. Tadeusza Staicha w 2020 roku wyróżnienie za wiersz o tematyce górskiej Zakopane. W XXXVI edycji Ogólnopolskiego Konkursu Literackiego im. Józefa Ignacego Kraszewskiego nagrodzono jej opowiadanie W pociągu, a tego samego roku w XIII Konkursie Literackim o Laur Dziewina za opowiadanie Babka jury przyznało jej II miejsce. W IV Ogólnopolskim Konkursie Poetyckim „BEZ – KRESY" w Cieszanowie zdobyła w 2021 roku wyróżnienie, a XXXVIII edycji Ogólnopolskiego Konkursu Literackiego im. Józefa Ignacego Kraszewskiego Bialskie Centrum Kultury przyznało jej w kat. proza II miejsce za opowiadanie Rogi (2022). Turniej poetycki „O Chmielakowy Antałek organizowany przez KDK Krasnystaw – III miejsce (2023), natomiast w Ogólnopolskim Konkursie Literackim „Przemyska Brama" zdobyła wyróżnienie za opowiadanie Przed chałupą (2023). W Ogólnopolskim Konkursie Literackim Milowy Słup w Konin wyróżniono drukiem wiersz Z Tobą (2023), a w III Ogólnopolskim Konkursie Poetyckim im. Pauliny Hołyszowej w Chełmie – wyróżnienie (2024).

Luiza Wilczyńska – laureatka Nagrody im. Wacława Iwaniuka

Tegoroczną uroczystość poprzedziła msza św. odprawiona w parafialnym Kościele Matki Boskiej Częstochowskiej w Siedliszczu oraz zapalenie zniczy na grobie Patrona. Ponadto jury rekomendowało najciekawsze wiersze 37 autorów do pokonkursowej Antologii 2025.

Miłym akcentem było też przyznanie Medalu Pamiątkowego Iwonie Kańczukowskiej-Praduń za serię kilkunastu projektów okładek.

W trakcie biesiady nagrodzone wiersze czytały tym razem ich autorki, a muzyczną oprawę przygotował, jak przed rokiem, lokalny zespół Acustic River.

Waldemar Taurogiński

JASKÓŁKA

w domu wysokim jak akty strzeliste
zimne ściany gotyku
pośrodku krzyż
lewitujący ledwie widoczny
w egipskich ciemnościach katedry
uczyłam się mądrej modlitwy ciszy

czas odmierzał przestrzeń
nade mną twardy sufit nieba
zamknął usta
chciałam być ptakiem
wznieść się ponad żebra świątyni
i ciężar ludzkich nielotów
otworzyć ręce jak dobry łotr
by jeszcze dzisiaj być w raju

światło spłynęło jak łza
przez szklane oko witraży

CHEŁM. Strzelnica wirtualna, rywalizacja jak najbardziej realna

„Tarcza kpr. Wojtka" zostaje w Ekonomach

Zespół Szkół Ekonomicznych i Mundurowych w Chełmie był organizatorem I Konkursu Strzeleckiego „Tarcza kpr. Wojtka". W rywalizacji uczestniczyło pięć drużyn reprezentujących chełmskie szkoły ponadpodstawowe. Najlepsi okazali się gospodarze i to właśnie u nich, przynajmniej do kolejnej edycji zawodów, zostanie główna nagroda - Puchar Przechodni Dyrektora ZSEiM.

W zawodach, których pomysłodawcą jest instruktor szkolnej strzelnicy wirtualnej w ZSEiM – **Mariusz Rozwód,** młodzież zmierzyła się czterech konkurencjach obejmujących strzelanie z karabinka HK 416 i pistoletu Glock 19.

Najlepszą okazała się drużyna Zespołu Szkół Ekonomicznych i Mundurowych w Chełmie, która występowała w składzie: **Julia Kawałek, Szymon Januszanis, Filip Czub** i zawodniczka rezerwowa - **Magdalena Polakowska**. 2. miejsce zajęła drużyna z Zespołu Szkół Technicznych, 3. miejsce – Zespół Szkół Energetycznych i Transportowych w Chełmie, 4. miejsce – Zespół Szkół Gastronomicznych i Hotelarskich w Chełmie, 5. miejsce - Zespół Szkół Budowlanych i Geodezyjnych w Chełmie.

Główna nagroda – Statuetka Przechodnia Dyrektor ZSEiM – zostaje w rękach zwycięzców przynajmniej do przyszłorocznej edycji konkursu. Zawodnicy z drużyn na podium otrzymali medale, dyplomy i drobne nagrody rzeczowe. Pozostałym uczestnikom wręczono pamiątkowe dyplomy. Warto dodać, że projekty graficzne statuetki oraz dyplomów przygotowali uczniowie szkoły, przy wsparciu nauczycieli – **Moniki Rutyny** i **Arkadiusza Smoliry.**

Konkurs był również okazją do zaprezentowania uczestnikom szkolnej Izby Pamięci, poświęconej patronowi szkoły - gen. Władysławowi Andersowi – oraz historii walk 2. Korpusu Polskiego we Włoszech podczas II wojny światowej, którego żołnierzem w stopniu kaprala był niedźwiedź „Wojtek". – Wszystkim osobom zaangażowanym w organizację i przebieg konkursu serdecznie dziękujemy – w szczególności **Markowi Mazurkowi** z MKS „Agros" Chełm, **Piotrowi Molińskiemu, Witoldowi Nowakowi** oraz pracownikom gospodarczym naszej szkoły. Dziękujemy również dyrektorom szkół i opiekunom drużyn za przygotowanie młodzieży i udział w wydarzeniu – podsumowują organizatorzy. **(opr. w)**

CHEŁM. Najlepsi docenieni, wśród nich aż 13 żaków z PANS

Stypendia Marszałka dla studentów

W Filharmonii Lubelskiej odbyła się uroczysta gala wręczenia Studenckich Stypendiów Marszałka Województwa Lubelskiego. W tym roku trafiły one do 277 studentów uczelni wyższych mieszkających lub studiujących na Lubelszczyźnie. W gronie wyróżnionych znaleźli się także studenci Państwowej Akademii Nauk Stosowanych w Chełmie.

W 22. edycji programu stypendialnego złożono łącznie 436 wniosków, z czego warunki formalne spełniło 277 kandydatów. Każdy ze stypendystów otrzyma wsparcie w wysokości 600 zł brutto miesięcznie, wypłacane przez 6 miesięcy – od stycznia do czerwca br. Na ten cel Województwo Lubelskie przeznaczyło łącznie 997,2 tys. zł.

Uroczystość odbyła się w czwartek, 22 maja, w Lublinie. Stypendia wręczył Marcin Szewczak, członek Zarządu Województwa Lubelskiego.

Wśród wyróżnionych znalazło się aż 13 studentów z Państwowej Akademii Nauk Stosowanych w Chełmie, co czyni ją liderem wśród uczelni spoza Lublina. Najwięcej stypendiów trafiło do studentów UMCS (103 osoby), a kolejne miejsca zajęli studenci Uniwersytetu Medycznego w Lublinie (81 osób) oraz Uniwersytetu Przyrodniczego (24 osoby). Chełmska PANS uplasowała się tuż za podium. **(w, for UM WL I Facebook)**

CHEŁM. Nauka, integracja i zwiedzanie

Do sąsiadów po doświadczenie

28 uczniów Zespołu Szkół Technicznych w Chełmie rozpoczęło czterotygodniowe praktyki zawodowe w zakładach przemysłowych na terenie Czech. Wyjazd realizowany jest w ramach programu Erasmus+ dofinansowanego przez Unię Europejską.

Oprócz zdobywania doświadczenia zawodowego podczas wyjazdu uczniowie mają również okazję lepiej poznać kulturę i historię Czech. Do tej pory odwiedzili m.in. Pragę, Ołomuniec oraz ZOO w Ostrawie, a także wzięli udział w zajęciach integracyjnych, które sprzyjają budowaniu relacji i pogłębianiu wiedzy o kraju gospodarza. – Realizacja projektu przynosi wymierne korzyści zarówno uczniom, jak i szkole – mówią nauczyciele ZST. – Młodzież zdobywa cenne kwalifikacje i kompetencje potrzebne na rynku pracy, a ZST rozwija współpracę z zagranicznymi partnerami, poszerzając swoją ofertę edukacyjną o doświadczenia międzynarodowe. **(w)**

eprasa.pl e9ca60f16e

Dziewczęta z Cementu Gryf najlepsze!

Miniony weekend w Stróży przyniósł wiele sportowych emocji i niezapomnianych chwil. Podczas mistrzostw województwa lubelskiego dzieci i młodziczek zawodniczki Cementu Gryf Chełm zaprezentowały się wyśmienicie zdobywają 17 medali indywidualnie i złoto drużynowo!

W kat młodziczek medale wywalczyły: 33 kg – 1. **Xenia Nadolska**, 39 kg – 1. **Izabela Wawron**, 3. **Klara Dąbrowska**, 42 kg – 1. **Hanna Potrapeluk**, 46 kg – 3. **Martyna Marcinkiewicz**, 50 kg – 2. **Lena Chudzinka**, 3. **Stella Kozak**, 54 kg – 1. **Zofia Jankowska**, 2. **Wiktoria Przyczyna**, 62 kg – 1. **Natalia Strojna**, 66 kg – 1. **Blanka Golec**, 3. **Martyna Nowak**. Kat. dzieci: 32 kg – 1. **Zuzanna Tulikowska**, 46 kg – 1. **Kaya Preussner**, 3. **Amelia Honory**, 50 kg - 3. **Maja Rozmarynowska**. (**kg**)

Udane starty Peletonu Okszów

Zawodnicy GKK Peleton Okszów wzięli udział w Maratonie Kresowym MTB w Augustowie, a jeden z nich w Ultra Race Roztocze.

W Maratonie Kresowym w Augustowie wystartowali: **Wiesław Pawluk, Adam Rękas, Oliwier Kryszczyszyn** i **Helena Kryszczyszyn**. **Wiesław Pawluk** na dystansie Maraton w swojej kategorii wywalczył 4 miejsce, a w kat. open był 15. W Półmaratonie świetny występ zanotował **Adam Rękas**, który w swojej kategorii wywalczył srebro, a w open był 6. Rewelacyjnie na dystansie FIT pojechał **Oliwier Kryszczyszyn**, który wygrał swoją kategorię wiekową, a w open był 2 przegrywając złoto o sekundy. Jeszcze lepiej spisała się siostra Oliwiera, **Helena Kryszczyszyn**, która wygrała rywalizację mikro wśród dziewczynek.

Dodajemy, że w Suścu **Jarosław Garda** wziął udział w ultramaratonie Ultra Race Roztocze. Na trasie o długości 120 km poprowadzonej przez południowe Roztocze zajął 30 miejsce na 126 zawodników. (**kg**)

Sukcesy Agrosu Chełm

20-osobowa reprezentacja MKS Agros Chełm wzięła udział w 2. mityngu kwalifikacyjnym Lubelskiego Związku Lekkiej Atletyki i mistrzostwach województwa lubelskiego U23. W mistrzostwach wywalczyła cztery medale, w mityngu wielu zawodników pobiło swoje rekordy życiowe.

W wojewódzkim czempionacie zawodniczki Agrosu Chełm wykazały 100-procentową skuteczność. Startowały cztery razy i zdobyły cztery medale. **Aleksandra Torończak** była pierwsza w rzucie dyskiem (45,62 m, rekord życiowy), i pierwsza w pchnięciu kulą (14,67 m, rekord życiowy). **Nina Oszwa** wywalczyła z kolei srebro w biegu na 400 m (64,31, rekord życiowy) i brąz w biegu na 100 m (13,94, także rekord życiowy).

Wyniki uzyskane przez pozostałych zawodników Agrosu Chełm: **Maja Orzechowska** - 13,95 sek. (Rekord Życiowy) w biegu na 100 m oraz 30,88 sek. (RŻ) w biegu na 200 m, **Paulina Ziobroń** 15,41 sek. (RŻ) w biegu na 100 m oraz 52,61 sek. (RŻ) w biegu na 300 m, **Szymon Witkowski** - 12,62 sek. (RŻ) w biegu na 100 m i 39.94 sek. (RŻ) w biegu na 300 m, **Michał Mądrzelewski** - 13,5 sek. w biegu na 100 m, **Gabriel Sadło** - 13,96 sek. w biegu na 100 m, **Natalia Jagieło** - 4,17 sek. (RŻ) w skoku w dal i 135 cm (RŻ) w skoku wzwyż, **Zuzanna Tomasik** - 4 m (RŻ) w skoku w dal, **Dagna Obydź** - 4,13 m (RŻ) w skoku w dal i 48,21 sek. (RŻ) w biegu na 300 m, **Amelia Kogut** - 1 min 43,45 sek. (RŻ) w biegu na 600 m i 28,92 sek. (RŻ) w biegu na 200 m, **Lena Pilipczuk** - 1 min 54,9 sek. (RŻ) w biegu na 600 m i 49,65 sek. (RŻ) w biegu na 300 m, **Wiktoria Nadolska** - 1 min 54,5 sek. (RŻ) w biegu na 600 m, **Aleksandra Orzeł** - 1 min 57,48 sek. (RŻ) w biegu na 600 m, **Gabriela Kubacka** - 2 min 5,74 sek. (RŻ) w biegu na 600 m, **Szymon Kozioł** - 1 min 53,99 sek. (RŻ), **Bartłomiej Grela** - 2 min 3,41 sek. (RŻ) w biegu na 600 m, **Igor Marszał** - 2 min 8,91 sek. (RŻ) w biegu na 600 m, **Eryk Echta** - 2 min 25,41 sek. (RŻ) w biegu na 600 m, **Wiktoria Baran** - 51,76 sek. (RŻ) w biegu na 300 m.

(**kg**, fot. **Agros Chełm**)

Zapaśnicy z Krasnegostawu w międzynarodowym towarzystwie

Zapaśnicy LMKS Krasnystaw wzięli udział w silnie obsadzonym, międzynarodowym turnieju o puchar Mazowsza w Teresinie!

Zmagania stały na najwyższym poziomie. W turnieju wzięli udział zapaśnicy z 10 państw, obok Polski z Łotwy, Estonii, Bułgarii, Słowacji, Niemiec, Włoch, Mołdawii i Litwy. LMKS Krasnystaw reprezentowało 6 zawodników, którzy zaprezentowali się z bardzo dobrej strony. Najlepiej wypadł **Jakub Dulak**, który w kat. 100 kg wywalczył brązowy medal. **Mateusz Matysiak** w kat. 52 kg zajął 5. miejsce. (**kg**)

Sukces Kanku w Tomaszowie Lubelskim

Sporym sukcesem zakończył się udział sześciu 6 zawodników Klubu Karate Kyokushin Kanku w Chełmie w ogólnopolskim turnieju karate kyokushin w Tomaszowie Lubelskim. Nasi sportowcy wywalczyli indywidualnie siedem medali i zajęli trzecie miejsce w klasyfikacji drużynowej.

Kat. kata, chłopcy 10-11 lat, została zdominowana przez zawodników z Kanku. **Wojciech Szpunar** zajął pierwsze miejsce, a **Maciej Bożek** stanął na drugim stopniu podium. W kat. kumite, chłopcy 8-9 lat, powyżej 35 kg, **Paweł Podgórski** zdobył złoto, a **Szymon Woźniak** wywalczył brąz. Antoni Sawicki otarł się o medal i był czwarty. W kat. kumite, chłopcy 10-11 lat do 35 kg, bezkonkurencyjny był **Wojciech Szpunar**, który zajął pierwsze miejsce. Z kolei w tej samej kategorii, w wadze powyżej 35 kg **Maciej Bożek** był trzeci. W kat. dziewcząt 13-14 lat, powyżej 55 kg, bezkonkurencyjna okazała się **Estera Szopa**, która pokonała zawodniczki z Białegostoku i Tomaszowa Lubelskiego i wywalczyła złot. W turnieju wzięło udział 102 zawodników z 11 klubów karate Kyokushin. Kanku było trzecie w kat. zespołowej. Sędziami maty byli trenerzy z Kanku: **Krzysztof Kozioł** i **Szymon Pawłowski**, a opiekunem technicznym naszej ekipy była **Aneta Szpunar**. (**kg**)

Tym razem poza podium

Dziewczęta ze SP nr 6 w Chełmie, które triumfowały w etapie rejonowym igrzysk młodzieży szkolnej w piłkę nożną, w finale wojewódzkim nie dały rady stanąć na podium.

We wtorek, 20 maja, na boisku przy SP nr 8 w Chełmie, rozegrano finał wojewódzki igrzysk młodzieży szkolnej w piłkę nożną dziewcząt. Do tego etapu rozgrywek dotarła tylko jednak szkoła z Chełma – SP nr 6. Tym razem podopieczne **Piotra Jabłońskiego** musiały uznać wyższość rywalek i przegrały 0:5 z SP Grabów Szlachecki, 1:3 z SP nr 2 z Zamościa, 0:4 z SP nr 5 z Białej Podlaskiej oraz 2:3 z SP nr 1 z Biłgoraja. Mistrzem województwa została SP nr 5 Biała Podlaska, drugie dla SP nr 1 z Biłgoraja, trzecie dla SP z Grabowa, czwarte dla SP nr 2 z Zamościa, z piąte dla SP nr 6 z Chełma. Dziewczyny z Szóstki grały w składzie: **Agata Smarczewska**, **Hanna Stachniuk**, **Laura Stempkowska**, **Nina Szwarc**, **Laura Trusiuk**, **Antonina Urban**, **Wiktoria Walczuk** i **Laura Wór**. (**kg**)

eprasa.pl e9ca60f16e

Tylko remis z ostatnią w tabeli Unią

UNIA TARNÓW – CHEŁMIANKA CHEŁM 1:1 (0:0)

Gola dla ChKS zdobył **Dawid Kasprzyk** w 65 minucie.

CHEŁMIANKA: Grzywaczewski – Cichocki, Pek (75 Klec), Kroczek (46 Romanowicz), Zmorzyński (60 Mroczek), Kobiałka (80 Wójcik), Ofiara, Kasprzyk, Sałamaj, Kventsar, Karbownik (46 Korbecki).

W niedzielę (25 maja) wieczorem, meczem Unii Tarnów z Chełmianką zakończyła się 32. kolejka III ligi. Przed pierwszym gwizdkiem klub z Chełma podzielił się dobrą informacją. Kontrakty na następny sezon przedłużyli bowiem bramkarz **Jakub Grzywaczewski** i napastnik **Krystian Mroczek**. Podopieczni **Grzegorza Bonina** byli faworytem w starciu z Unią, grali w końcu z ostatnią drużyną w tabeli. Warto jednak przypomnieć, że jesienią Chełmianka wygrała z zespołem z Tarnowa u siebie tylko 3:2, a zwycięskiego gola wbiła dopiero w 86 minucie. I pierwsza połowa była dla gości trudna. Gospodarze grali ambitnie, a Chełmianka nie forsowała tempa, jakby pewna, że w końcu i tak strzeli gola. Tuż przed przerwą nasz III-ligowiec miał szczęście bo jeden z zawodników z Tarnowa trafił w spojenie bramki Grzywaczewskiego. Do przerwy bez bramek. Po zmianie stron na boisku pojawili się **Korbecki** i **Romanowicz** i gra gości się ożywiła. - Osiągnęliśmy sporą przewagę, ale graliśmy nieskutecznie - mówi **Krzysztof Zieliński**, kierownik drużyny Chełmianka Chełm. - Unia cofnęła się i broniła - dodaje. Dość niespodziewanie w 50 minucie gospodarze po jednym z nielicznych ataków wyszli na prowadzenie. W 65 minucie wyrównał niezawodny ostatnio **Dawid Kasprzyk**, ale wynik już się nie zmienił. (**kg**)

III LIGA

Wyniki 31. kolejki: **CHEŁMIANKA CHEŁM - PODHALE NOWY TARG 3:2** (Bartłomiej Korbecki 4, Dawid Kasprzyk 21, 31 - Patryk Duda 81, Antoni Burkiewicz 89), **Star Starachowice - KSZO Ostrowiec Świętokrzyski 3:1** (Sławomir Duda 28, Kacper Kasperowicz 45, Adrian Szynka 47 (k) - Damian Mężyk 76), **Korona II Kielce - Unia Tarnów 4:2** (Paweł Rogula 13, 62 (k), Janusz Nojszewski 58, Kacper Minuczyc 82 (k) - Krzysztof Bociek 18, Filip Padło 36), **Sandecja Nowy Sącz - Pogoń-Sokół Lubaczów 2:1** (Mikołaj Kwietniewski 87 (k), Bruno Żołądź 90 (s) - Paweł Oleksy 90), **Świdniczanka Świdnik - Wiślanie Skawina 2:0** (Oliwier Konojacki 9, Mikołaj Kosior 43), **Siarka Tarnobrzeg - Avia Świdnik 3:2** (Krystian Bracik 18, Kōsei Iwao 23 (k), 57 - Krystian Bracik 21 (s), Michał Zuber 74), **KS Wiązownica - Wisłoka Dębica 0:1** (Nathan Lis 90), **Lewart Lubartów - Podlasie Biała Podlaska 0:3** (Jarosław Kosieradzki 45, Mateusz Podstolak 83, 87), **Czarni Połaniec - Wisła II Kraków 3:0** (Kacper Sadłocha 33, Michał Zimon 78 (s), Adam Kramarz 81).

Wyniki 32. kolejki: **UNIA TARNÓW – CHEŁMIANKA CHEŁM 1:1** (gola dla Chełmianki zdobył Kasprzyk w 63 minucie), **Siarka Tarnobrzeg - Wisłoka Dębica 3:1** (Krystian Bracik 6, Emmanuel François 20 (k), 41 (k) - Szymon Panasiuk 32), Wisła II Kraków - Lewart Lubartów 4:2 (Mateusz Stanek 36, Igor Woś 40, Kacper Chełmecki 87, Kamil Kaczówka 90 - Igor Pytka 43, Jakub Niewęgłowski 56), Avia Świdnik - KSZO Ostrowiec Świętokrzyski 3:2 (Dominik Zawadzki 9, Damian Mężyk 59 (s), Jacek Tkaczyk 89 - Igor Dziedzic 74, Piotr Łazarz 82), Star Starachowice - Świdniczanka Świdnik 0:4 (Michał Koźlik 11, Karol Futa 16, Michał Paluch 70, Dawid Brzozowski 83), Wiślanie Skawina - Sandecja Nowy Sącz 2:1 (Monsuru Adisa 76, Michał Banik 79 - Jakub Sangowski 60), Podhale Nowy Targ - Czarni Połaniec 2:0 (Piotr Giel 45, Mateusz Niedziałkowski 83), Pogoń-Sokół Lubaczów - Korona II Kielce 2:2 (Kamil Ausfeld 44, Oskar Majda 88 - Adam Chojecki 66, Mateusz Mianowany 69), Podlasie Biała Podlaska - KS Wiązownica 7:2 (Marcel Dobruk 4, Damian Lepiarz 17, Michał Łazor (s), Damian Lepiarz 55, Damian Lepiarz 58, Adrian Wnuk 77, Dominik Maluga 87 - Akradiusz Kasia 25, Grzegorz Janiczak 35).

TABELA

1. Sandecja	32	71	64-28
2. Podhale	32	62	61-42
3. KSZO	32	62	53-37
4. Siarka	32	61	72-40
5. Avia	32	56	72-43
6. Star	32	55	60-41
7. Korona II	32	55	62-48
8. CHEŁMIANKA	**32**	**54**	**70-53**
9. Podlasie	32	49	55-39
10. Wisłoka	32	45	59-51
11. Czarni	32	40	49-60
12. Wisła II	32	38	69-58
13. Świdniczanka	32	36	40-51
14. Wiślanie	32	36	37-53
15. Pogoń-Sokół	32	31	43-65
16. KS Wiązownica	32	27	36-66
17. Lewart	32	18	29-79
18. Unia T.	32	8	25-102

Przełamanie Chełmianki

Po czterech meczach bez zwycięstwa, w tym trzech porażkach, Chełmianka zainkasowała w końcu trzy punkty. W 31. kolejce III ligi pokonała u siebie Podhale Nowy Targ 3:2, ale choć prowadziła już 3:0 do końca spotkania musiała drżeć o końcowy wynik.

CHEŁMIANKA CHEŁM – PODHALE NOWY TARG 3:2 (3:0)

1:0 – **Korbecki** (4), 2:0 – **Kasprzyk** (21), 3:0 – **Kasprzyk** (31), 3:1 – **Duda** (81), 3:2 – **Burkiewicz** (89).

CHEŁMIANKA: Grzywaczewski – Perdun, Cichocki, Sarnowski, Kventsar, Sałamaj, Pek, Kobiałka (78 Mroczek), Karbownik (68 Zmorzyński), Korbecki (68 Kroczek), Kasprzyk (90. Wójcik).

PODHALE: Styrczula – Salak, Mirosznyk (46. Michota), Kozarzewski, Seweryn, Vaclavik (80. Duda), Nowak (46. Giel), Rubiś (71. Niedziałkowski), Burkiewicz, Kurzeja (80. Purcha), Marcinho. Czerwona kartka: **Sarnowski** (CHEŁMIANKA) w 35 minucie za faul.

Podopieczni trenera **Grzegorza Bonina** rewelacyjnie zaczęli środowe spotkanie. Już w 4 minucie po dynamicznej akcji piłkę w polu karnym dostał **Dawid Kasprzyk**, który sprytnie podał ją do **Bartłomieja Korbeckiego**, a ten dopełnił formalności. Podhale mogło wyrównać w 16 minucie, ale strzał **Antoniego Burkiewicza** obronił **Jakub Grzywaczewski**. Pięć minut później było już 2:0 dla gospodarzy. Tym razem to Korbecki podawał, a Kasprzyk strzałem głową pokonał bramkarza gości.

Chełmianka się nie zatrzymywała i wciąż atakowała. W 31. minucie wykonywała rzut rożny. Mocno bita piłka trafiła w pole karne Podhala. Tam czekał już na nią Kasprzyk, który znów strzałem głową nie dał szans bramkarzowi ekipy z Nowego Targu. 3:0, goście nie deskach? Nie do końca. Cztery minuty później z groźną akcją wyszło Podhale. Zawodnik przyjezdnych urwał się obrońcom i szedł „sam na sam" z Grzywaczewskim. Na rozpaczliwą interwencję wślizgiem zdecydował się **Łukasz Sarnowski**, który sfaulował rywala i sędzia pokazał mu czerwoną kartkę. Od początku drugiej połowy widać było niestety, że Chełmianka grał w osłabieniu. Podhale postanowiło to wykorzystać i rzuciło się do ataku. W kilku sytuacjach gospodarzy uratował Grzywaczewski, raz dobrze interweniujący **Maksymilian Cichocki**. Defensywa biało-zielonych pękła dopiero w 81 minucie. Futbolówka trafiła w pole karne Chełmianki, gdzie zawodnik Podhala zgrał ją do nabiegającego **Patryka Dudy**. Piłkarz drużyny z Nowego Targu oddał mocny strzał, który po rękach Grzywaczewskiego oraz odbiciu od poprzeczki trafił do siatki. W 89. minucie Podhale wykonywało rzut rożny. Piłka ostatecznie trafiła do Burkiewicza, który silnym strzałem po krótkim rogu zdobył gola na 3:2. Goście do końca walczyli o wyrównanie, Chełmianka już tylko broniła korzystnego rezultatu. Nerwowo zrobiło się w ostatniej minucie doliczonego czasu gry, gdy Podhale, po zagraniu ręką **Maxima Kventsara**, wywalczyło rzut wolny z linii pola karnego. Na szczęście dla Chełmianki uderzenie jednego z zawodników gości nie było najwyższych lotów i Grzywaczewski sobie z nim poradził. Chwilę później sędzia zakończył mecz. Trzy punkty zostały w Chełmie! (**kg**)

Udany tydzień Startu Krasnystaw

JANOWIANKA JANÓW LUBELSKI – START KRASNYSTAW 0:3 (0:1)

0:1 – **Boczuliński** (36), 0:2 – **Strug** (50 karny), 0:3 – **Jabłoński** (74).

START: Bartroszek – Saj, Florek (75 Kukulski), Lenard (75 Bałaszek), Pachuta (82 Buk), Chariasz, Jabłoński, Więczkowski, Bronowicki, Boczuliński, Strug (87 Wojciechowski). Trener – **Dawid Sołdecki**.

START KRASNYSTAW – ORLĘTA RADZYŃ PODLASKI 1:1 (1:0)

1:0 – **Strug** (12 karny), 1:1 – **Malec** (51).

Po serii przeciętnych występów Start ma za sobą udany tydzień w IV lidze. Najpierw w 30. kolejce pewnie pokonał wyżej notowaną Janowiankę, i to na wyjeździe, 3:0. Goście mogli wyjść na prowadzenie w 23minucie, ale **Mateusz Boczuliński** trafił w poprzeczkę. Dobrze grający podopieczni **Dawida Sołdeckiego** dopięli swego w 37 minucie. Prosto w okienko bramki gospodarzy, głową po dośrodkowaniu z rzutu wolnego, trafił Boczuliński. Po przerwie Start dalej był lepszy. W 50 minucie po faulu na Boczulińskim, rzut karny pewnie wykorzystał **Łukasz Strug**. Zespół z Krasnegostawu przypieczętował wygraną w 72 minucie. Chyba najlepszy na boisku Boczuliński uderzył z dystansu, bramkarz Janowianki wybił piłkę przed siebie, tam dopadł do niej **Maciej Jabłoński**, który dopełnił formalności.

Trzy dni później, w 31. kolejce Start podejmował u siebie piąte w tabeli Orlęta. Gospodarze zaczęli wyśmienicie, w 12 minucie Strug wykorzystał „jedenastkę". Mimo kolejnych szans na gole wynik do przerwy się nie zmienił. W drugiej połowie goście zdołali doprowadzić do remisu po akcji **Cudowski-Malec**. (**kg**)

IV LIGA

Wyniki 30. kolejki: **JANOWIANKA JANÓW LUBELSKI - START KRASNYSTAW 0:3**, **KŁOS GMINA CHEŁM - HURAGAN MIĘDZYRZEC PODLASKI 1:6**, Gryf Gmina Zamość - Stal Kraśnik 0:5, Granit Bychawa - Motor II Lublin 4:2, Łada Biłgoraj - Tomasovia Tomaszów Lubelski 1:1, Sygnał Lublin - Lublinianka 0:6, Avia II Świdnik - Górnik II Łęczna 2:5, Orlęta Radzyń Podlaski - Hetman Zamość 2:2. Opolanin Opole Lubelskie - pauza.

Wyniki 31. kolejki: **START KRASNYSTAW - ORLĘTA RADZYŃ PODLASKI 1:1**, **GÓRNIK II ŁĘCZNA - KŁOS GMINA CHEŁM 3:1**, Hetman Zamość - Avia Świdnik 5:1, Huragan Międzyrzecz Podlaski - Sygnał Lublin 3:1, Lublinianka Lublin - Łada Biłgoraj 2:0, Stal Kraśnik - Opolanin Opole Lubelskie 3:0, Motor II Lublin - Gryf Gmina Zamość 4:0, Tomasovia Tomaszów Lubelski - Granit Bychawa 4:1. Janowianka Janów Lubelski - pauza.

TABELA

1. Stal	30	77	84-19
2. Lublinianka	29	71	88-38
3. Tomasovia	29	63	85-35
4. Łada	29	58	79-29
5. Orlęta	30	55	84-41
6. Hetman	29	50	56-43
7. Janowianka	29	45	61-49
8. Motor II	30	43	54-55
9. START	**29**	**39**	**40-44**
10. Górnik II	29	37	55-56
11. Granit	29	37	49-65
12. Huragan	29	35	61-52
13. Opolanin	29	32	28-62
14. Sygnał	29	24	49-87
15. Avia II	29	19	31-96
16. Gryf	29	15	21-79
17. KŁOS	**29**	**5**	**12-88**

Chełmianka partnerem Górnika Łęczna

Władze Chełmskiego Klubu Sportowego podpisały umowę o współpracy Chełmianki Chełm z Akademią Górnika Łęczna.

Wspólnie z Akademią Górnika Łęczna Chełmianka planuje działać w czterech kluczowych obszarach: 1. Szkoleniowo-sportowym - Chełmianka ma korzystać ze sprawdzonego modelu szkoleniowego Górnika Łęczna, organizować gry kontrolne i darmowe turnieje, wspierać się przy transferach oraz organizować staże i szkolenia dla trenerów, 2. Organizacyjnym – oba kluby będą współorganizować turnieje i wyjazdy na wydarzenia sportowe, 3. Marketingowym – Chełmianka chce budować wspólną, rozpoznawalną markę i włączać zawodników pierwszego zespołu Górnika w wydarzenia organizowane przez klub z Chełma, 4. Skautingowym – Chełmianka będzie testować i rozwijać najzdolniejszych zawodników Akademii Górnika Łęczna, tworzyć raporty obserwacyjne i wspierać budowę regionalnej siatki skautingowej. (**kg**)

Kłos zmienił trenera

KŁOS GMINA CHEŁM – HURAGAN MIĘDZYRZEC PODLASKI 1:6 (0:4)

0:1 – **Koryciński** (16), 0:2 – **Drzazga** (31), 0:3 – **Tonin** (35), 0:4 – **Tonin** (43), 1:4 – **Dyński** (54), 1:5 – **Tonin** (58), 1:6 – **Drzazga** (82).

GÓRNIK II ŁĘCZNA – KŁOS GMINA CHEŁM 3:1 (1:1)

Bramkę dla Kłosa zdobył w 1 minucie **Marczuk** z rzutu karnego.

Po kolejnej wysokiej porażce, 1:6 z Huraganem Międzyrzec Podlaski w ostatnią środę, władze Kłosa Gmina Chełm zdecydowały rozstać się trenerem **Damianem Miazgą**. W sobotę w starciu z rezerwami Górnika Łęczna zespół poprowadził były trener Kłosa **Robert Tarnowski**. I zespół z Gminy Chełm zaczął spotkanie wyśmienicie. Już w 1 minucie **Paweł Mazur** wywalczył rzut karny dla gości na gola zamieniony przez **Patryka Marczuka**. Kłos grał nieźle, lepiej niż w ostatnich spotkaniach, ale ostatecznie rezerwy Górnika Łęczna po przerwie zapewniły sobie wygraną 3:1. (**kg**)

Start z Ładą w półfinale Pucharu

Świeżo upieczony triumfator rozgrywek finałowych Pucharu Polski na szczeblu okręgu chełmskiego, Start Krasnystaw, poznał rywala, z którym zmierzy się w półfinale wojewódzkim rozgrywek.

Przypomnijmy. W finale Pucharu Polski na szczeblu okręgu chełmskiego spotkali się IV-ligowcy. W Rożdżałowie miejscowy Kłos Gmina Chełm przegrał 0:1 ze Startem Krasnystaw po golu w doliczonym czasie gry. Kilka dni temu odbyło się losowanie par półfinalistów PP na szczeblu województwa lubelskiego. Podopieczni **Dawida Sołdeckiego** wylosowali Ładę Biłgoraj, która zajmuje obecnie czwarte miejsce w IV lidze. W drugim półfinale zmierzą się ze sobą III-ligowcy: Podlasie Biała Podlaska i Avia Świdnik. Mecz Startu z Ładą odbędzie się w Biłgoraju w najbliższą środę, 28 maja, o 17.00.

Warto dodać, że w ubiegłym roku Start także awansował do półfinału PP na szczeblu wojewódzkim i także trafił na Ładę. Po regulaminowym czasie gry było 2:2, ale Start triumfował po serii rzutów karnych. W wielkim finale przegrał jednak po dogrywce z Avią Świdnik 0:2. (**jk**)

Siatkarze ChKS wysoko w ligowych rankingach

Jędrzej Goss, najskuteczniejszy siatkarz ChKS Chełm, znalazł się w trójce zawodników nominowanych do tytułu MVP rozgrywek 1 ligi w sezonie 2024/2025. Tytułu ostatecznie co prawda nie zdobył, ale sama nominacja to olbrzymie wyróżnienie dla chełmskiego siatkarza. Wysoko w innych ligowych rankingach znalazło się jeszcze kilku zawodników naszej drużyny.

MVP PLS1.Ligi i innych siatkarskich tytułów poznaliśmy we wtorek na gali 25-lecia PLS podsumowującej nie tylko miniony sezon w polskiej siatkówce ligowej, ale również całe ćwierćwiecze istnienia profesjonalnych rozgrywek siatkarskich w naszym kraju.

W kategorii najbardziej wartościowego gracza sezonu 2024/25 PLS1Ligi oprócz **Jędrzeja Gossa** do tytułu nominowani byli **Mateusz Linda** z KKS Mickiewicz Kluczbork i **Jakub Nowak** KS Lechia Tomaszów Mazowiecki.

Obecność naszego zawodnika wśród trójki nominowanych była jak najbardziej zasłużona. Goss był nie tylko najlepiej punktującym zawodnikiem ChKS-u w minionym sezonie, ale również potrafił brać na swoje barki ciężar gry w kluczowych momentach. W 30 meczach, jakie rozegrał Jędrzej Goss w sezonie 2024/2025, zdobył 455 punktów i zaserwował 44 asy. Te statystyki byłyby jeszcze lepsze, gdyby nie kontuzja, która wyeliminowała go z gry w półfinałach i finale PLS1Ligi (na zasadzie transferu medycznego zastąpił go wypożyczony z Asecco Resovii **Jakub Bucki** – przyp. **aut**.)

Podczas transmitowanej na żywo przez Polsat Sport, Gali chełmscy kibice ściskali kciuki za tytuł dla Gossa. Niestety, MVP sezonu uznano 20-letniego Jakuba Nowaka. Laureat, środkowy Lechii, w ubiegłym sezonie występował w barwach ChKS i miał być naszym zawodnikiem również w tym sezonie. Przed rozpoczęciem rozgrywek w dość kontrowersyjnych okolicznościach przeniósł się jednak do Lechii wraz z trenerem **Bartłomiejem Rebzdą**.

Tytuł dla Nowaka nie jest niespodzianką. Młody środkowy Lechii i reprezentacji Polski juniorów został ostatnio powołany do kadry seniorskiej i będzie doskonalił swoje

siatkarskie umiejętności pod okiem trenera **Nikoli Grbicia**.

Podczas podsumowania siatkarskiego sezonu zaprezentowano również pozostałe oficjalne rankingi PLS 1. Ligi. Na czołowych miejscach nie brakuje w nich naszych zawodników. Najwyżej w poszczególnych kategoriach znaleźli się: 2 miejsce MVP **Jędrzej Goss** - 6 statuetek, 2 miejsce najlepiej zagrywający **Mariusz Marcyniak** - 52 asy serwisowe, 3 miejsce najlepiej przyjmujący **Tomasz Piotrowski** – 56.96 procent pozytywnego przyjęcia, 4 miejsce najlepiej atakujący **Jędrzej Goss** - 385 punktów, 5 miejsce najlepiej blokujący **Łukasz Swodczyk** - 78 bloków, 5 miejsce najlepiej punktujący Jędrzej Goss - 455 punktów.

(**rd, fot. www.tauron1liga.pl**)

eprasa.pl e9ca60f16e

Bug pewnie zmierza do IV ligi

OGNIWO WIERZBICA - BUG HANNA 1:5 (0:4)

0:1 - **Oniszczuk** (4), 0:2 - **Świeca** (16), 0:3 - **Szyszłow** (41), 0:4 - **Boiarchuk** (43), 0:5 - **Mileszczyk** (67), 1:5 - **E. Klimowicz** (81).

OGNIWO: Zagraba - Sobiesiak, Kłos, Pełczyński (75 Wójcik), Balcerek (88 Jaroszewski), E. Klimowicz, P. Bąk, Wysokiński, Jusiuk (82 Cygan), Sas (55 D. Klimowicz), M. Bąk (52 Bobrzyński). Trener - **Dominik Drewiecki**.

BUG: Haponiuk - Masztaleruk (55 Mileszczyk), Adamczyk (55 Stepaniuk), Gryczuk (37 Kozachenko), Rodriguez (75 Karwat), Borcon, Szyszłow, Oniszczuk, Świeca, Kocyła, Boiarchuk. Trener - **Bartosz Bodys**. Czerwona kartka: **Wysokiński** (OGNIWO) w 37 minucie za dwie żółte.

Grający z polotem lider chełmskiej okręgówki już w 4 minucie objęli prowadzenie. Sskładną akcję Bugu wykończył **Kamil Oniszczuk**. W 18 minucie było już 0:2. Z błędu obrony Ogniwa skorzystał **Piotr Świeca**. Koszmar gospodarzy trwał. W 37 minucie **Paweł Wysokiński** zobaczył drugą żółtą kartkę, a w konsekwencji czerwoną, i wyleciał z boiska. Bug jeszcze bardziej przycisnął. W 41 minucie **Rafał Zagraba** pogubił się we własnym polu karnym, piłkę przejał **Mateusz Szyszłow** i zrobiło się 0:3. Jakby tego było mało, tuż przed przerwą zespół z Wierzbicy dobił **Oleh Boiarchuk**. Wysokie prowadzenie pozwoliło podopiecznym **Bartosza Bodysa** na spokojniejszą grę po zmianie stron. Gospodarze ambitnie walczyli o jak najlepszy rezultat, ale niewiele mogli zrobić, zwłaszcza, że grali w osłabieniu. A zespół z Hanny gdy nadarzała się okazaja, atakował. Jak w 67 minucie kiedy goście rozklepali obronę Wierzbicy i bramkę zdobył **Kacper Mileszczyk**. W końcówce honorowie trafienie dla Ogniwa zaliczył **Eryk Klimowicz**. Z taką grą Bug nie powinien mieć problemów z awansem do IV ligi. **(kg)**

Łopiennik pokazał charakter

GRANICA DOROHUSK – GKS ŁOPIENNIK 3:3 (3:1)

1:0 – **Alikowski** (18), 2:0 – **Barwiak** (22), 3:0 – **Olęder** (43), 3:1 – **Burdan** (45), 3:2 – **Matycz** (65), 3:3 – **Wojciechowski** (72).

GRANICA: Kopeć – Komosa, Stańczykowski, Gorzała, Barwiak, Rząd, Alikowski (87 Prucnal), Jarosz, Kogut, Olęder (77 Kulbicki), Zieńkowski (60 Klekotiuk). Trener – **Waldemar Kogut**.

ŁOPIENNIK: Makowski - Krupa, Suszek (82 Sysa), Tatara (46 Chruściel), Szwedziński (46 Niedźwiedzki), Burdan (65 Matycz), D. Sawa, Szabat, Wójtowicz (80 Zaj), Wojciechowski, Mazurkiewicz. Trener – **Paweł Matycz**.

Granica świetnie rozpoczęła spotkanie z GKS. W 18 minucie **Paweł Alikowski** przedarł się skrzydłem wrzucił piłkę w pole karne, a **Bartłomiej Barwiak** dopełnił formalności. Podopieczni trenera **Waldemara Koguta** grali z polotem i już cztery minuty później podwyższyli prowadzenie. Tym razem lewym skrzydłem popędził **Kamil Olęder**, który podał piłkę niepilnowanemu Barwiakowi, a ten strzałem z ok. 10 m pokonał **Marcina Makowskiego**. Mało tego w 43 minucie zrobiło się 3:0. - Klepką po lewej stronie pograli **Jarosz** z Barwiakiem, ale ostatecznie futbolówka trafiła do Olędra, który silnym strzałem zdobył trzeciego gola dla naszej drużyny – opowiada **Zbigniew Oleszczuk**, kierownik drużyny Granica Dorohusk. Gdy wydawało się, że takim wynikiem zakończy się pierwsza połowa, tuż przed przerwą goście zaskoczyli obronę Granicy i do siatki trafił **Hubert Burdan**. Po zmianie stron gospodarze byli nie do poznania. - Zagraliśmy bardzo dobrą pierwszą i złą drugą odsłonę. W ogóle mecz zrobił się brzydki, tyle, że goście stwarzali sobie sytuacje, a my nie – dodaje Oleszczuk. Ambitnie grający GKS doprowadził do remisu. Na 2:3 trafił **Paweł Matycz**, a w 72 minucie wyrównał **Karol Wojciechowski**. - Po bardzo złym początku i prowadzeniu Granicy 3:0 odrodziliśmy się niczym feniks z popiołów i wywozimy z tego dalekiego wyjazdu bardzo ważny punkt! - czytamy na stronie GKS Łopiennik. **(kg)**

Przerwana passa Ruchu

CHEŁMIANKA II CHEŁM – RUCH IZBICA 1:0 (0:0)

1:0 – **Roczon** (73).

CHEŁMIANKA II: Wereszczyński – Malichani, D. Krawiec, Fronc, Koziński, Biskupski, Motchanui (84 Suszczyk), Luchowski, Urbański, Roczon, M. Jeż. Trener – **Andrzej Krawiec**.

RUCH: Wójtowicz - Kaszak, Blonka, Knap, Czochrowski, P. Lewandowski, Binek, Wojewoda, Kliszcz (60 Pawlak), Jasiński, Babiarz (62 Zaprawa). Trener – **Roman Blonka**. Czerwona kartka: **Czochrowski** (RUCH) w 55 minucie za dwie żółte.

Po pięciu zwycięstwach z rzędu Ruch Izbica zanotował porażkę. W starciu z rezerwami Chełmianki okazał się gorszy o jedną bramkę. - Mecz prowadziła drużyna gospodarzy, my tylko kontratakowaliśmy – przyznaje **Roman Blonka**, trener Ruchu. Gola na wagę zwycięstwa dla podopiecznych **Andrzeja Krawca** zdobył w 73 minucie **Hubert Roczon**. Goście od kilkunastu minut grali wówczas w osłabieniu. W 55 minucie za dwie żółte kartki z boiska wyleciał **Maciej Czochrowski**. - Myślę, że o tę jedną bramkę drużyna gospodarzy była lepsza – przyznaje Blonka. **(kg)**

Derby na remis

SPARTA REJOWIEC FABRYCZNY – UNIA REJOWIEC 1:1 (1:1)

1:0 – **Oleksiejuk** (7), 1:1 – **W. Rossa** (23).

SPARTA: Kurzępa – Melnyk, Góra, Oleksiejuk (70 Żukowski), M. Gabrelski, Piorun, Rutkowski, Adamiec, Głowacki, Charmast, Psuja (62 Terlecki). Trener – **Karol Kurzępa**.

UNIA: Pastuszak – Paśnik, Kloc, Karauda (81 Soczyński), J. Czerwiński, W. Rossa (84 R. Rossa), Huk, B. Palonka (68 Włodarczyk), Kwiatosz (82 Górny), A. Czerwiński, Kozioł. Trener – **Roman Rossa**.

Sparta zapunktowała po raz pierwszy po serii sześciu porażek. W derbach zremisowała 1:1 z wyżej notowaną Unią Rejowiec. - Bramka dla naszego zespołu padła w dziwnych okolicznościach – przyznaje **Robert Szokaluk**, prezes Sparty. - **Dawid Oleksiejuk** z naszej połowy próbował przerzucić piłkę na lewą stronę do **Dawida Pioruna**. Dobrze nie trafił w futbolówkę, która poszybowała w kierunku bramki Unii. Bramkarz gości próbował ją złapać, ale skiksował i piłka wpadła do siatki – opisuje. W 22 minucie **Wojciech Rossa** wyrównał ładnym uderzeniem zza pola karnego. - Strzał nie do obrony. Nasz bramkarz był zasłonięty, piłka wpadła przy słupku, a dodatkowo skozłowała – mówi Szokaluk. W drugiej połowie Sparta mogła zdobyć zwycięską bramkę. Strzał Oleksiejuka z linii bramkowej wybił **Kornel Kwiatosz**, a groźne uderzenie **Mateusza Adamca** na róg sparował **Adrian Pastuszak**. **(kg)**

Sidoruk powołany do kadry!

Zawodnik Cementu Gryf Chełm Hubert Sidoruk został powołany do reprezentacji Polski U20 na międzynarodowy turniej w stylu klasycznym, który odbędzie się w dniach 30–31 maja w Poreču (Chorwacja).

Hubert Sidoruk wystąpi w kategorii 72 kg, reprezentując nie tylko Cement Gryf Chełm, ale całe środowisko chełmskich zapasów, które od lat konsekwentnie pracuje na sukcesy – w kraju i poza jego granicami. W składzie kadry U20 znaleźli się najlepsi młodzi zawodnicy z całej Polski – obecność Huberta w tym gronie nie jest przypadkiem. To sezon, w którym Sidoruk wyraźnie zaznaczył swoją obecność – dojrzał jako zawodnik, poprawił elementy techniczne, a przede wszystkim pokazał, że potrafi wygrywać w najtrudniejszych momentach. Sztab trenerski reprezentacji dostrzegł ten progres i dał mu szansę w prestiżowym turnieju międzynarodowym.

Rywalizacja w Chorwacji będzie okazją do sprawdzenia się z europejską czołówką. To etap, na którym zbiera się doświadczenie, które procentuje później w seniorskich matach. Hubert ma szansę pokazać, że potrafi przenieść swoją formę na poziom międzynarodowy. Wylot do Chorwacji zaplanowano na 30 maja z Katowic, a powrót do kraju 7 czerwca późnym wieczorem. Hubert – gratulujemy i trzymamy kciuki! **(kg)**

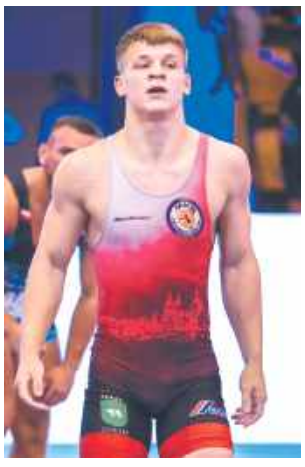

Seria Brata trwa

BRAT CUKROWNIK SIENNICA NADOLNA – ASTRA LEŚNIOWICE 3:1 (3:0)

1:0 – **Kniażuk** (24), 2:0 – **Suduł** (45), 2:1 – **Brewczyński** (57), 3:1 – **Kniażuk** (87).

BRAT: Mróz – Pachuta, Arkadiusz Kister (90+5 Walczyński), Wędzina (88 Antoniak), Ciechański, Arnold Kister (69 P. Szadura), Suduł (86 Adam Urbański), Aleksander Urbański (63 Sąsiadek), Malinowski, Dubaj, Kniażuk. Trener – **Andrzej Ignaciuk**.

ASTRA: Rozen – Ziarek (46 Kopczyński), Kępka, Dylewski (46 Szuster), Szewczyk, S. Dąbrowski, Bereda (46 Oryszczuk), Brewczyński, Rakowski (54 Jakubik), Prybiński, Brzeski (85 Pietruszka). Trener – **Artur Dąbrowski**. Czerwona kartka: **Szuster** (ASTRA) w 65 minucie za dwie żółte.

Podopieczni **Andrzeja Ignaciuka** wygrali czwarty mecz z rzędu, i to z nie byle kim bo z wiceliderem Astrą. Goście zaczęli nieźle, ale miejscowi przeczekali te ataki i w 24 minucie po ładnej akcji gola zdobył **Mateusz Kniażuk**. W 31 minucie powinno być 2:0. Rzut karny wywalczył **Aleksander Urbański**, ale strzał z 11 m Kniażuka świetnie obronił **Igor Rozen**. W 44 minucie zespół z Siennicy Nadolnej dopiął swego. Po dośrodkowaniu **Roberta Malinowskiego** z własnej połowy, akcję strzałem z główki wykończył **Sebastian Suduł**. Astra zagrała lepiej po przerwie. W 57 minucie pięknym strzałem kontaktową bramkę zdobył **Dawid Brewczyński**. Wydawało się, że goście mogą co najmniej wyrównać, ale Brat mądrze się bronił w końcówce zadał decydujący cios. W 87 minucie Kniażuk zrehabilitował się za niewykorzystany karny i tym razem w dogodnej sytuacji pokonał Rozena. - Szkoda tego meczu. Wiedzieliśmy, że czeka nas ciężki bój, ale liczyliśmy na inne rozstrzygnięcie. Niestety, mecz ułożył się nie tak, jak planowaliśmy. Dziękuję zawodnikom za walkę i zaangażowanie, a naszym kibicom za liczne wsparcie. Gramy dalej do samego końca – ocenił po ostatnim gwizdku **Artur Dąbrowski**, trener zespołu z Leśniowic. **(kg)**

V LIGA

TABELA

1. Bug	23	60	91-26
2. Włodawianka	23	53	82-26
3. Astra	23	50	66-28
4. Ruch	23	44	55-32
5. Brat	23	40	52-54
6. Unia R.	23	38	39-38
7. Chełmianka II	23	35	52-42
8. Ogniwo	23	34	46-42
9. Łopiennik	23	24	42-78
10. Hetman	23	22	51-75
11. Frassati	23	20	46-60
12. Sparta	23	19	28-47
13. Granica	23	15	31-67
14. Spółdzielca	23	9	29-95

Włodawianka znów wiceliderem

WŁODAWIANKA WŁODAWA - HETMAN ŻÓŁKIEWKA 5:1 (2:0)

1:0 - **Chwedoruk** (29), 2:0 - **Vladyslav Fedoruk** (34), 3:0 - **Chwedoruk** (61), 4:0 - **Staszewski** (79), 5:0 - **Chwedoruk** (83), 5:1 - **Koprucha** (90).

WŁODAWIANKA: Polak - Staszewski, Sowisz (65 Waszczyński), Pogonowski (84 Sielaszuk), Nielipiuk, Bartnik (46 Ambrozik), Chwedoruk, Latała (62 Czuj), Vladyslav Fedoruk, Węgliński (84 Rusiński), Zakalyk (80 Mikołajewski). Trener - **Mirosław Kosowski**.

HETMAN: Kwapisz - Wikira, Krzysztoń (85 Sidor), Małek, Basiak (70 Zając), Rycerz, P. Prus (60 Warda), Żyśko (56 Maciej Pobiega), K Prus, Korpucha, Szymonek. Trener - **Andrzej Rycak**.

Podopieczni **Mirosława Kosowskiego** wiedzieli, że punkty zgubiła Astra, mieli więc szansę wrócić na drugi miejsce w tabeli. I wykorzystali ją. Włodawianka grała swoje i już do przerwy było 2:0 dla gospodarzy. Wynik otworzył powracający do gry po kontuzji **Mateusz Chwedoruk**, strzałem głową wykańczając doskonałe podanie od **Vladyslava Fedoruka**. Popularny „Vlad" strzelił gola na 2:0. Po zagraniu od **Artura Nielipiuka** minął obrońców i bramkarza i trafił do pustej bramki. Po przerwie gospodarze kontrolowali mecz i strzelili jeszcze trzy gole. **(kg)**

Niespodziewana wygrana Spółdzielcy

FRASSATI FAJSŁAWICE - SPÓŁDZIELCA SIEDLISZCZE 2:7 (0:2)

Bramki dla Spółdzielcy zdobyli: **Bartłomiej Czerniak** (trzy) oraz po jednej: **Bartomiej Mazurek**, **Adrian Pawlak**, **Michał Szostak** i **Bartosz Krupicz**, a dla Frassati: **Kowalczuk** i **B. Suszek**.

(kg)

KLASA A. Pogromy w Różance i Woli Uhruskiej

Lider „A" klasy Eko Różanka zdemolował u siebie Unię Białopole wygrywając aż 14:1. Sporo bramek padło też w meczu wicelidera Orła Srebrzyszcze, który pokonał 6:3 Agros w Suchawie. W Woli Uhruskiej Vitrum rozgromił z kolei Start Pawłów. Oto wyniki 19 kolejki „A" klasy:

SPS EKO RÓŻANKA – UNIA BIAŁOPOLE 14:1 (9:0)

1:0 – **Lejko** (6), 2:0 – **Błaszczuk** (8), 3:0 – **Kuczyński** (10), 4:0 – **Piotrowski** (12), 5:0 – **Lejko** (18), 6:0 – **Staszewski** (28), 7:0 – **Mikulski** (30), 8:0 – **Gołąb** (37), 9:0 – **Błaszczuk** (43), 9:1 – **Piekaruk** (52), 10:1 - **Błaszczuk** (54), 11:1 – **Mahdysh** (59), 12:1 – **Piotrowski** (70), 13:1 – **Lejko** (81), 14:1 – **Lejko** (85).

AGROS SUCHAWA – ORZEŁ SREBRZYSZCZE 3:6 (0:4)

0:1 – **A. Olender** (6), 0:2 - **Khves** (10), 0:3 – **Tomaszewski** (12), 0:4 – **Pechenyi** (31), 1:4 – **Stępień** (36), 1:5 – **Pechenyi** (47) 1:6 – **Pechenyi** (55), 2:6 – **Humeniuk** (70 karny), 3:6 – **Nowaczek** (76).

HUTNIK RUDA-HUTA – RUCH II IZBICA 3:1 (1:1)

1:0 – **Bulwan** (10), 1:1 – **Tokarz** (25), 2:1 – **Skóra** (57), 3:1 – **Fronc** (83).

MKS SIEDLISKA – ZNICZ SIENNICA RÓŻANA 10:3 (6:1)

1:0 – **Sądej** (10), 2:0 – **Sądej** (14), 3:0 – **Wasiołek** (34), 4:0 – **Sądej** (38), 4:1 – **Dobosz** (40), 5:1 – **Sądej** (43), 6:1 – **Wasiołek** (45), 6:2 – **Bzówka** (51), 7:2 – **Bartyzel** (67), 8:2 – **Bartyzel** (70), 8:3 – **Bzówka** (72), 9:3 – **Cholewa** (78), 10:3 - **Skorek** (88).

HUTNIK DUBECZNO - VICTORIA ŻMUDŹ 0:1 (0:0)

0:1 - **J. Fronc** (67).

VITRUM WOLA UHRUSKA - START REGENT PAWŁÓW 9:0 (3:0)

1:0 - **Dąbrowski** (6), 2:0 - **Wałczyk** (29), 3:0 - **Michał Walaszek** (42), 5:0 - **Drzewicki** (52), 6:0 - **Łubkowski** (63), 7:0 - **Dąbrowski** (67), 8:0 - **Dubij** (70),9:0 - **Dąbrowski** (75). **(kg)**

TABELA

1. Różanka	19	54	109-17
2. Orzeł	19	49	65-18
3. Vitrum	19	48	92-16
4. Victoria	19	35	48-40
5. Ruch II	19	25	44-44
6. Siedliska	19	22	47-77
7. Unia B.	19	22	56-68
8. Hutnik D.	19	17	21-49
9. Start	19	15	27-67
10. Hutnik RH	19	15	25-50
11. Agros	19	15	20-74
12. Znicz	19	14	34-68

KLASA B. Zrobili prezent trenerowi

Choć trudno w to uwierzyć Pławanice Kamień pokonując 12:1 rezerwy Hetmana Żółkiewka, zanotowały pierwszą wygraną w 2025 r. To najlepszy prezent jaki mogli sprawić obchodzącemu w niedzielę 50 urodziny trenerowi Robertowi Hawrylukowi. Przewagę nad rywaliami powiększyły rezerwy Astry, które rozbiły drugi zespół Frassati. Punkty straciły bowiem i wicelider Tatran Kraśniczyn i trzecia w tabeli Sawena Sawin. Oto wyniki 16. kolejki „B" klasy:

SAWENA SAWIN – BUG II HANNA 3:3 (2:2)

1:0 – **Dyczkowski** (15), 1:1 – **Juszczuk** (23), 1:2 – **Wegiera** (32), 2:2 – **D. Tarnowski** (40), 2:3 – **Kowalik** (56), 3:3 – **Dyczkowski** (65).

PŁAWANICE KAMIEŃ – HETMAN II ŻÓŁKIEWKA 12:1 (4:1)

1:0 – **R. Kata** (7), 2:0 – **J. Grabowski** (12), 3:0 – **J. Grabowski** (22), 3:1 – **Kuzioła** (30), 4:1 – **J. Grabowski** (34), 5:1 – **Kawalec** (50), 6:1 – **Fijoł** (61), 7:1 – **Kawalec** (68), 8:1 – **Fijoł** (72), 9:1 - **J. Grabowski** (74), 10:1 – **Kawalec** (78), 11:1 – **Dudko** (81), 11:1 – **R. Kata** (83).

TATRAN KRAŚNICZYN – VOJSŁAWIA WOJSŁAWICE 1:1 (0:0)

1:0 – **Kowalczyk** (50), 1:1 – **Kowalczyk** (90 samobójcza).

FRASSATI II FAJSŁAWICE – ASTRA II LEŚNIOWICE 0:11 (0:5)

KS BEZEK – pauza. **(kg)**

TABELA

1. Astra	14	31	48-22
2. Tatran	14	27	42-17
3. Sawena	15	26	45-24
4. Vojsławia	14	25	49-21
5. Frassati II	14	25	27-42
6. Bezek	14	19	35-27
7. Bug II	14	15	44-43
8. Pławanice	15	12	48-59
9. Hetman II	14	4	14-97

Prezes Krav Maga Polska w Chełmie

Piotr Lizak, prezes stowarzyszenia Krav Maga Polska, odwiedził Chełm i poprowadził trening chełmskiej sekcji Krav Maga!

Lizak posiada stopien mistrzowski III Darga, jest instruktorem samoobrony, uprawia judo od 2000 roku (jest akademickim wice mistrzem Polski w kategorii wagowej do 100 kg), trenuje też brazylijskie jujitsu. Więcej informacji, a także wywiad z Piotrem Lizakiem w kolejnym wydaniu Nowego Tygodnia. **(kg)**

eprasa.pl e9ca60f16e

KRZYŻÓWKA Nr 21 (2025)

Litery z pól od 1 do 32 utworzą rozwiązanie

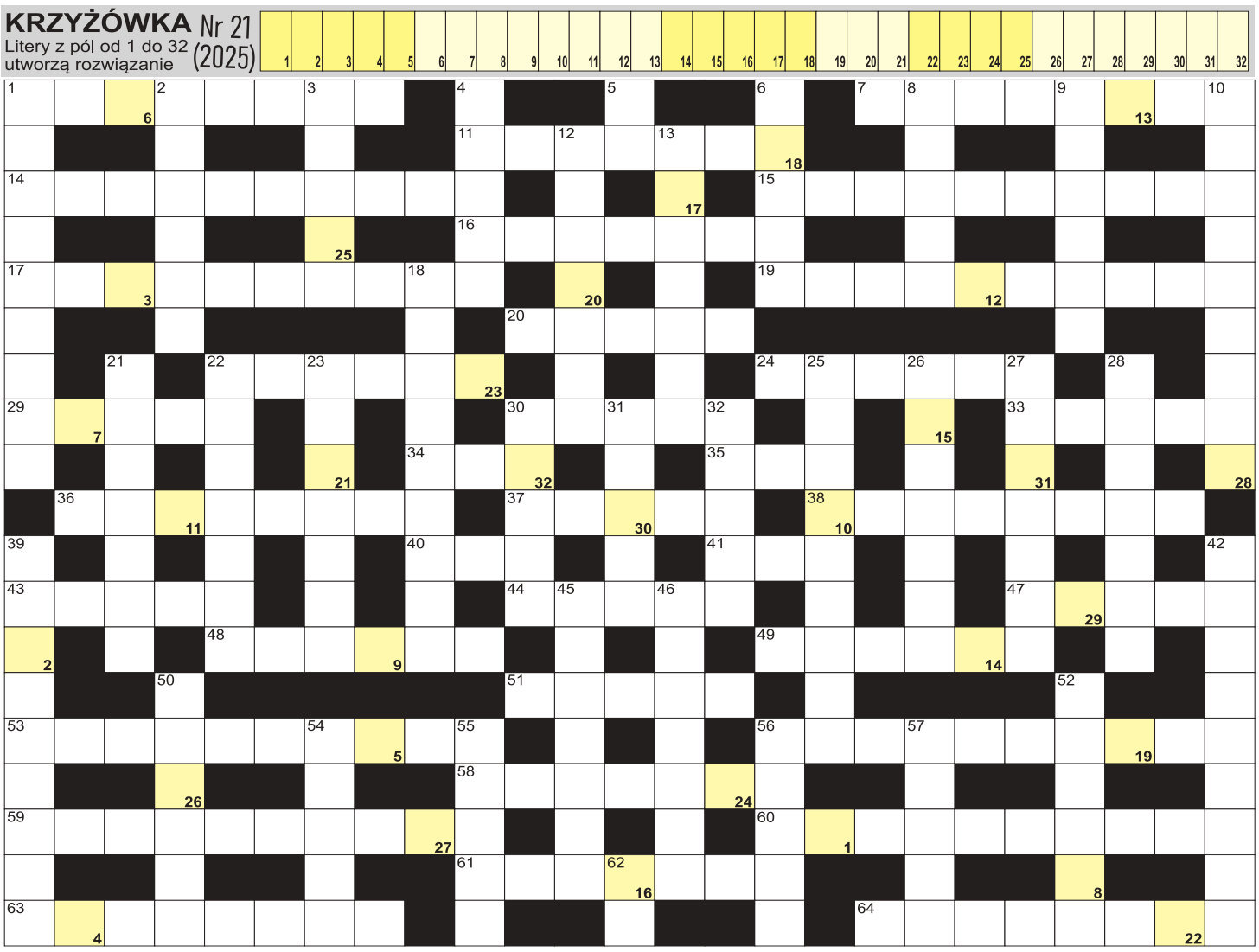

POZIOMO: 1) parząca roślina, chwast; 7) toporek wojenny Indian; 11) inaczej sadzonki, flance; 14) Kostakówna, Miss Polonia 1929; 15) stolica Izraela; 16) głosuje przy urnie; 17) państwo na wyspie Haiti; 19) Mateusz, były premier Polski; 20) przeciwieństwo hossy; 22) niejedna na niebie; 24) kompleks budynków i terenów uniwersyteckich; 29) sąsiad Francuza; 30) kołysze drzewami; 33) zatyczka butelki; 34) Świątek, polska tenisistka; 35) miasto Alberta Einsteina; 36) największa zatoka Bałtyku; 37) mały statek rybacki; 38) fachowcy ze strugiem; 40) kulszowa lub barkowa; 41) jest nim propolis; 43) pierwszy palec dłoni; 44) kraj ze stolicą Nuku'alofa; 47) imię męskie; 48) przyjemny zapach, woń; 49) na głowie miss lub króla; 51) mała puszysta chmura; 53) prezentuje swoją kolekcję mody; 56) wgłębienie, wklęsłość na aucie; 58) ruchy kadrowe, przetasowania; 59) chwilowy, dorywczy; 60) peruwiański to czerymoja, drzewo; 61) inaczej kowalik, ptak leśny; 63) powinna być w wyposażeniu samochodu; 64) pobiera rentę. **PIONOWO:** 1) wytoczone w sądzie; 2) tata lub mama; 3) w parze ze stolnicą; 4) oklaski; 5) pierwiastek Cez; 6) dawna nazwa Tajlandii; 8) fizyczna lub prawna; 9) autor powieści "Paragraf 22"; 10) Zygmunt, napisał "Irydiona"; 12) wykonywane przez lekarzy; 13) odbiorca przesyłki; 18) slalomistka na stoku; 21) Polacy za granicą; 22) izraelskie Święto Poświęcenia; 23) mały dodatek do kawy; 25) Neil Alden, stanął na Księżycu; 26) bajkowy chłopiec z drewna; 27) opłata członkowska; 28) modne uczesanie; 30) wolne miejsce pracy; 31) Czechow, napisał "Wujaszka Wanię"; 32) inaczej słomka do napojów; 39) kolorowa na stopie; 42) stolica Toskanii; 45) statek, satelita krążący wokół planety; 46) włoskie kopytka; 50) delta rzeki; 52) płetwal czerniakowy inaczej; 54) kuchenna siekierka; 55) przypuszczający i rozkazujący w zdaniu; 56) z nich andruty; 57) Henrik, autor dramatu "Dzika kaczka"; 62) Gaus, jednostka indukcji magnetycznej.

nowy tydzień tygodnik lokalny

KUPON krzyżówka 21/2025

imię i nazwisko . . . . . .

adres . . . . . .

Rozwiązania obu krzyżówek wraz z wyciętym kuponem należy nadesłać pocztą, wrzucić do naszej skrzynki ogłoszeniowej lub przynieść do redakcji w ciągu 10 dni od daty ukazania się tego numeru. Wśród nadawców rozlosujemy 100 zł oraz dwie nagrody-niespodzianki.

100 zł za rozwiązanie krzyżówek z numeru 19/2024 otrzymuje **Anna Król** (Chełm), a nagrody-niespodzianki: **Mariusz Kukla** (Chełm) **i Anna Maziarz** (Rejowiec Fabryczny)

KRZYŻÓWKA z HASŁEM Nr 21 (2025)

Litery z pól ponumerowanych od 1 do 22 utworzą rozwiązanie niniejszej krzyżówki

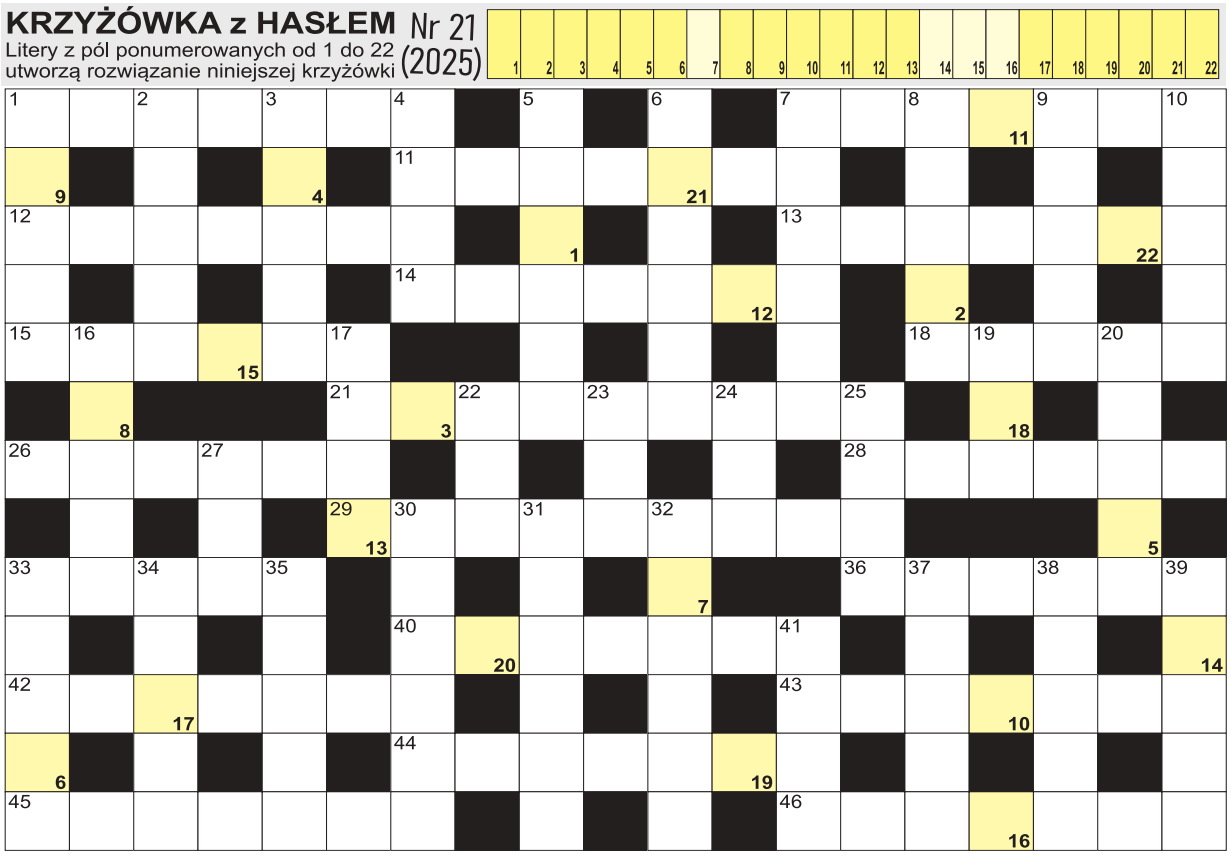

AGFA Agfa Image Center
wywołanie zdjęć cyfrowych
zdjęcia do dokumentów
zdjęcia ze slajdów
zdjęcia ze zdjęcia
skanowanie negatywów
fotogadżety
Chełm, Lwowska 8
tel. (082) 565-66-16
fototam.pl
agfachelm@fototam.pl

POZIOMO: 1) "Weiser ...", powieść Pawła Huelle; 7) bardzo zły sen; 11) druga największa wyspa Szwecji; 12) najmniejszy wśród ptaków; 13) dawny japoński rycerz; 14) wióry drzewne; 15) herbata w okrągłych torebkach; 18) potocznie flirt, romans; 21) kieruje oddziałem szpitala; 26) inaczej mętlik, nieporządek; 28) Daszyński, były premier Polski; 29) inna nazwa ogrodów zimowych; 33) ósma litera alfabetu greckiego; 36) Pastusiak, były Marszałek Senatu; 40) kryształowa butelka na wino; 42) rzeka w stolicy Chile; 43) "... i Izolda", legenda celtycka; 44) Giuliani, były burmistrz Nowego Jorku; 45) Lwie Serce, sławny król Anglii; 46) studenckie dzienniczki. **PIONOWO:** 1) dawna europejska złota moneta; 2) figura w kartach; 3) jezioro w Szczecinie; 4) boisko do tenisa; 5) czarne to borówki; 6) obchodzi imieniny 12 października; 7) lokal dla hazardzistów; 8) kraj ze stolicą w Api; 9) Puzo, amerykański pisarz; 10) wyścigi samochodowe; 16) Piaf, słynna francuska piosenkarka; 17) przepływa przez Osakę; 19) Ministerstwo Obrony Narodowej; 20) Nina, francuska projektantka mody; 22) mierna ocena szkolna; 23) wśród sztućców; 24) przodek krowy; 25) waluta Kambodży; 27) waluta Łotwy przed Euro; 30) sportowy trudny do pobicia; 31) zebranie u szefa; 32) słynna wieża w Paryżu; 33) Wschodni ze stolicą w Dili; 34) żona Heroda Wielkiego; 35) toczy się w thrillerze; 37) główny posiłek dnia; 38) styl architektoniczny; 39) żona Ronalda Reagana; 41) druga najdłuższa rzeka Kenii.

PÓŁKA Z KSIĄŻKAMI

Wrzesień, rok 1943: Rzym znajduje się pod niemiecką okupacją. Szef Gestapo, Paul Hauptmann, rządzi Wiecznym Miastem z zimną bezwzględnością. Dyplomaci, uchodźcy, Żydzi i uciekinierzy z więzień alianckich szukają schronienia w Watykanie – neutralnym i niezależnym państwie usytuowanym w sercu Rzymu. Grupa przyjaciół, na czele z odważnym irlandzkim księdzem, podejmuje śmiertelną walkę, starając się pomóc tym, którzy znaleźli się w niebezpieczeństwie.

– Całujesz matkę tymi ustami? – A kto pyta? – Nazywam się O'Flaherty. – Rozchyla płaszcz, ukazując sutannę i koloratkę. – Ojcze. Wybacz, ojcze. – Robi znak krzyża. – Nie wiedziałem. – Niemiecki mundur, który ma na sobie mężczyzna w samochodzie, to przykrywka. Prowadził misję inwigilacyjną i poważnie zachorował.(...) – Nasz pasażer to zbiegły brytyjski więzień, major Sam Derry z Królewskiego Pułku Artyleryjskiego – oznajmia O'Flaherty. – Życie wielu tysięcy ludzi zależy od tego człowieka. Jeśli kochasz Włochy, zabierz go na salę operacyjną. W tej chwili. Młodzian mu się przygląda. O'Flaherty podchodzi do ambulansu i otwiera drzwi. – Andiamo, ragazzi – mówi, kiwając w stronę daimlera. – Podnosimy tyłki, dobrzy ludzie. Potrzebujemy waszych mięśni. Derry wytacza się z samochodu i zaciskając ręce na brzuchu, wypluwa fontannę krwi.

Rozstrzygnięcie konkursu z numeru 19/2025. Książkę *„Miłość w kasztanie zaklęta"*, której autorką jest Monika A. Oleksa otrzymuje **Bożena Bracławska**. *Zapraszamy do redakcji.*

KONKURS

Do wygrania książka „Dom mojego ojca", której autorem jest Joseph O'Connor. Aby ją zdobyć, wystarczy do 4 czerwca 2025 r. dostarczyć do naszej redakcji wypełniony kupon konkursowy (osobiście, pocztą lub wrzucić do skrzynki ogłoszeniowej) i trzymać kciuki. Wyniki podamy 9 czerwca 2025 r.

KUPON KONKURSOWY nr 21/2025

TAK,
chcę wygrać książkę „Dom mojego ojca" której autorem jest Joseph O'Connor

Pytanie konkursowe dotyczące książki:
Kim jest O'Flaherty?

Odpowiedź: . . . . . .

Moje dane: . . . . . .
/imię, nazwisko, nr tel/

eprasa.pl e9ca60f16e