TEMAT TYGODNIA: Program „Czyste powietrze” uprasza się o realizację STR. 5

4,90 zł
(w tym 5% VAT)

NAKŁAD: 3150 szt.
(udokumentowany)

Nr indeksu 385050

8 grudnia 2025

NR 49 (3566)

ISSN 0239-2941

49 >

Numer w sprzedaży do 14 grudnia 2025 r.

www.zyciebytomskie.pl

Znajdziesz nas także facebook facebook.com/zyciebytomskie

UKAZUJE SIĘ OD 1956 R. W BYTOMIU I RADZIONKOWIE

ŻYCIE BYTOMSKIE®

Zapisy na bezpłatne aparaty słuchowe

NFZ+PCPR = 0,00 zł

tel. 664 102 110
Bytom, ul. Jagiellońska 2,
www.marmed.pl

MARMED i słyszę

To jest wyrób medyczny. Używaj go zgodnie z instrukcją używania lub etykietą.

REKLAMA

BYTOM

Trener Łukasz Tomczyk odejdzie do Rakowa

BS POLONIA BYTOM

TRENEROWI ŁUKASZOWI TOMCZYKOWI W POLONII SZŁO BARDZO DOBRZE. A JAK BĘDZIE W RAKOWIE? STR. 20

BYTOM

Pijany staranował auto STR. 9

REKLAMA

Ostatnia Barbórka w epoce węgla kamiennego

GRZEGORZ GOIK

Kopalnia Bobrek - zapamiętajcie ten napis

Tomasz Nowak

BYTOM. TO BYŁA OSTATNIA TAKA BARBÓRKA. OSTATNIA BARBÓRKA W MIEŚCIE W CZASACH, GDY JESZCZE FEDRUJE KOPALNIA. OSTATNIA BARBÓRKA W EPOCE WĘGLA KAMIENNEGO. **1 STYCZNIA PRZESTANIE DZIAŁAĆ KOPALNIA BOBREK, A BYTOM PO SETKACH LAT PRZESTANIE BYĆ MIASTEM GÓRNICZYM.** 4 GRUDNIA GÓRNICY ŚWIĘTOWALI, CHOĆ MNIEJ SPEKTAKULARNIE, NIŻ KIEDYŚ. NIE MAJĄ SIĘ Z CZEGO CIESZYĆ. JAK TWIERDZĄ ZA KILKA TYGODNI NASTĄPI KONIEC ŚWIATA. ICH ŚWIATA. CO ICH CZEKA PÓŹNIEJ? ■

STR. 3 i 4

www.zyciebytomskie.pl | Wasze Życie w internecie 24/7

eprasa.pl e9e9cfd6bb

Małgorzata Himmel
malgorzata.himmel@zyciebytomskie.pl
tel: 697 395 897

Masz ważny temat?
Poinformuj nas o tym:
e-mail: redakcja@zyciebytomskie.pl | **www.zyciebytomskie.pl**

Waszym zdaniem

Jestem pod ogromnym wrażeniem naszego jarmarku bożonarodzeniowego. Na Rynku zgromadzono naprawdę ładne ozdoby, wrażenie robią iluminacje świetlne, jest się czym pochwalić przed innymi. Przed rokiem było podobnie i marzy mi się, że ten jarmark stanie się już bytomską tradycją.

Zofia Pryndel

Nie potrafię przejść obojętnie obok tego, że za chwilę będziemy miastem bez kopalni. Przez tyle lat działały one pełną parą, dawały miejsca pracy i budowały naszą potęgę, a nagle zaczęto je zamykać, a tak naprawdę likwidować w taki sposób, żeby już nigdy nie dało się ich odtworzyć. Powody? Wyłącznie polityczne. Nie ma innych podstaw, a najgorsze jest to, że sami się na to zgodziliśmy i jeszcze jesteśmy z tego zadowoleni. Byłem ostatnio w Niemczech i rozmawiałem z osobami zajmującymi się tam górnictwem. Śmieją się z nas i planują otwieranie nowych kopalń, nawet tych węgla brunatnego, a więc najgorszego dla środowiska. My się z tego autodestrukcyjnego szaleństwa nie wytłumaczymy przed naszymi potomkami.

Piotr Kowolik

Zamieszanie w bytomskiej Radzie Miejskiej, które opisywaliście jest śmieszne. Radni zawiązują nowy klub i to oficjalnie ogłaszają, potem się z tego wycofują i twierdzą, że doszło do nieporozumienia. To niepoważne. A poza tym radny wybrany z jakiejś listy nie powinien absolutnie zmieniać klubu w trakcie kadencji, bo to jest nie w porządku wobec wyborców. Zwłaszcza u nas w systemie proporcjonalnym, kiedy tak naprawdę głosujemy nie na osoby, ale na ugrupowania.

Dariusz Lorek

Każdego dnia przejeżdżam ulica Matejki, podobnie zresztą jak wielu innych mieszkańców naszego miasta. Od pewnego czasu nawierzchnia tej drogi jest w kiepskim stanie. Pełno spękań asfaltu, wyrwy i wyboje. Najgorzej jest na odcinku pomiędzy Krakowską, a Szkolną. Myślę, że już najwyższy czas, żeby zabrać się za porządny remont.

Leon Popielski

Odliczaj dni ze zdjęciami swojego miasta

BYTOM. NAJWYŻSZY CZAS ZAŁATWIĆ SOBIE JAKIŚ FAJNY KALENDARZ ŚCIENNY NA PRZYSZŁY ROK. DLATEGO TEŻ PODPOWIADAMY: ODWIEDŹCIE BIURO PROMOCJI BYTOMIA PRZY RYNKU I ZA NIEDUŻE PIENIĄDZE KUPCIE TAKI Z EFEKTOWNYMI ZDJĘCIAMI NAJŁADNIEJSZEGO MIASTA NA ŚWIECIE. TAK, DOBRZE KOMBINUJECIE: CHODZI O BYTOM.

Tomasz Nowak

Bytomskie kalendarze na rok 2026 właśnie trafiły do sprzedaży. Do wyboru są dwa rodzaje: trójdzielny w cenie 6,60 zł i składający się z 12 plansz za 9,84 zł. Obydwa można kupić we wspomnianym BPM przy Rynku 7 od poniedziałku do piątku w godz. 7- 15. Prezentują się tak dobrze, że mamy stuprocentową pewność, iż tak jak w poprzednich latach popyt na nie będzie ogromny. Nie warto zatem odkładać zakupu na później.

BYTOM.PL

O zachodzie i słońca i po zmroku

Graficznie kalendarze nie różnią się zbytnio od tych z lat minionych, ale mają zupełnie inny temat przewodni. Tym razem Bytom został pokazany w ujęciach wykonanych o zachodzie słońca i po zmroku. Powiedzmy to wprost: właśnie wtedy jest zdecydowanie najbardziej atrakcyjny, bo odpowiednio oświetlony ulicznymi latarniami, efektownymi, wielobarwnymi iluminacjami świątecznymi, czy też listopadowym blaskiem zniczy palonych na naszych licznych cmentarzach.

Na ciekawie dobranych fotografiach znajdziemy obrazy naszego miasta znane nam od lat, a także te powstałe dzięki realizowanym u nas inwestycjom ostatnio. Do tej drugiej kategorii należy chociażby ten pokazujący odnowioną halę peronową głównego dworca PKP, czy też rozświetloną i zmodernizowaną ulicę Dworcową. Nowy obrazek to także umieszczony na dachu kamienicy stojącej u zbiegu ulicy Piłsudskiego oraz Kwietniewskiego neon z napisem „Bytom" zdemontowany podczas remontu dworca.

Każda plansza to inne miejsce

Do tego dochodzą nasze ponadczasowe perełki, a więc postindustrialne budynki projektu Emila i Georga Zillmannów z ul. Siemianowickiej, gmach Opery Śląskiej, miechowicki Pałac Tiele-Wincklerów i oczywiście świątecznie ozdobiony Rynek. Każda plansza to inne miejsce, inny klimat i trochę inny Bytom, ale wszystkie razem warte są tego, by oglądać je każdego dnia na ścianie w domu i dzięki nim odliczać kolejne dni. ■

CYTAT TYGODNIA

Jest taki hotel w Bytomiu przy ulicy Dworcowej. Bristol się nazywa. To mój ulubiony hotel, często się w nim zatrzymywałem.

Cezary Pazura, aktor

LICZBA TYGODNIA

14

tyle metrów mierzy choinka, która stoi na bytomskim Rynku i stanowi jeden z elementów rewelacyjnie się prezentującego jarmarku bożonarodzeniowego.

to moje ŻYCIE

ARCHIWUM

Kto nie lubi zapachu świeżego druku i szelestu papieru w dłoniach? Na pewno nie pani Magdalena! Ona nie wyobraża sobie tygodnia bez papierowego Życia Bytomskiego! - Nie opuszczam od lat żadnego wydania. W gazecie wszystko mnie interesuje, krzyżówki i wiadomości sportowe też. Nie ma życia bez Życia - mówi bytomianka. - Lubię zaparzyć sobie herbatkę, usiąść przy stole i mieć chwilę oddechu tylko dla mnie

wydarzy się

ŚRÓDMIEŚCIE> Towarzystwo Miłośników Lwowa w Bytomiu zaprasza 11 grudnia o godz. 16 na niezwykle ciekawie się zapowiadające spotkanie z rodakami odbywające się pod hasłem „Bytom dla Lwowa - Niech zaświeci gwiazdka dla Polaków na Kresach!". Odbędzie się ono w Młodzieżowym Domu Kultury przy ul. Powstańców Warszawskich. W programie między innymi Audiowizualna wyprawa na Kresy z Grzegorzem Podwójnym oraz pełen atrakcji Koncert Wigilijny. W jego trakcie wystąpią uznani i świetni artyści: Ewa Aksamowicz, Wojciech Habela oraz Juliusz Ursyn Niemcewicz, natomiast poseł Michał Wójcik zaprezentuje się ze specjalnym bożonarodzeniowym przesłaniem dla Rodaków na Kresach. Nie zabraknie też oczywiście wesołej i będącej w świątecznym nastroju kresowej ferajny pod dyrekcją Henka Poloczka.

eprasa.pl e9e9cfd6bb

Tereny po kopalni Centrum jednak trafią do miasta?

BYTOM. DECYZJĄ MINISTRA AKTYWÓW PAŃSTWOWYCH ZMIENIŁ SIĘ SKŁAD RADY NADZORCZEJ SPÓŁKI RESTRUKTURYZACJI KOPALŃ. CZY TO OZNACZA, ŻE TYM SAMYM ZNIKNĘŁY PRZESZKODY, BY TERENY ZAJMOWANE KIEDYŚ PRZEZ KOPALNIĘ CENTRUM TRAFIŁY DO MIASTA, KTÓRE CHCE NA NICH ZBUDOWAĆ KRYTY BASEN? WYDAJE SIĘ, ŻE TAK WŁAŚNIE JEST.

Tomasz Nowak

O niezrozumiałym braku porozumienia na linii rada nadzorcza SRK - samorząd bytomski pisaliśmy szerzej kilka tygodni temu. Przypomnijmy, że spółka ta zarządza nieruchomościami pozostałymi po zlikwidowanych kopalniach i zgodnie z założeniem powinna konsekwentnie przekazywać je zainteresowanym samorządom. To w wielu gminach się z powodzeniem dokonuje.

Rada się nie zgadza

Jej zarząd nie miał z tym większego problemu. Przypomnijmy, że w tym roku oddał on już Bytomiowi część działek usytuowanych pomiędzy ulicami Łużycką, a Wrocławską. Zostaną one na nowo wykorzystane, by wspierać przedsiębiorczość i zapewniać nowe miejsca pracy, co w naszym mieście jest nie do przecenienia. Mówiąc konkretnie powstanie nowoczesne centrum kreatywności, innowacyjności oraz przedsiębiorczości powołane do życia w ramach projektu Akcelerator biznesowy KSSENON.

Władze naszego miasta chciały pozyskać kolejne obszary, by postawić na nich obiecaną w wyborach krytą pływalnię. Do jej budowy przygotowują się już od pewnego czasu. Podkreślały przy tym, że teren idealnie się nadaje do tego celu, bo jest dobrze skomunikowany. Zarząd SRK wyraził zgodę na transakcję, ale zablokowała ją rada nadzorcza spółki. Decyzji swej kompletnie nie uzasadniła, a jej członków nie przekonywał fakt, iż SRK nie ma wobec nieruchomości żadnych planów oraz nie jest tam i już nie będzie prowadzona żadna działalność produkcyjna.

Minister zrobił roszadę

Rządzący Bytomiem zapowiedzieli, iż nie odpuszczą, bo na pogórniczym, całkowicie obecnie niewykorzystanym terenie im bardzo zależy. Nie wiadomo, czy ta postawa miała jakiś wpływ na ministra aktywów państwowych, ale jak pierwszy poinformował „Dziennik Zachodni" w minionym tygodniu dokonał on roszad personalnych w składzie rady nadzorczej. Kilku jej członków traciło stanowiska, a ich miejsce zajęli nowi.

Konsekwencją tych poważnych zmian ma być zmiana postawy rady. Nowa rada ukonstytuuje się w tym tygodniu i pewnie niedługo potem podejmie stosowne decyzje. Miejmy nadzieję, że tym razem korzystne dla Bytomia. ■

BYTOM.PL

Władze Bytomia chcą przejąć tereny po kopalni Centrum i postawić tam basen

WARSZAWA, BYTOM

Jest ustawa, na którą czekali górnicy z Bobrka

SEJM PRZYJĄŁ USTAWĘ OKREŚLAJĄCĄ ZASADY, NA JAKICH GÓRNICY LIKWIDOWANEJ KOPALNI BOBREK ODEJDĄ Z ZAWODU. TERAZ PRZEPISY MUSZĄ ZOSTAĆ ZAAKCEPTOWANE PRZEZ SENAT I PREZYDENTA. SĄ NA TO DUŻE SZANSE.

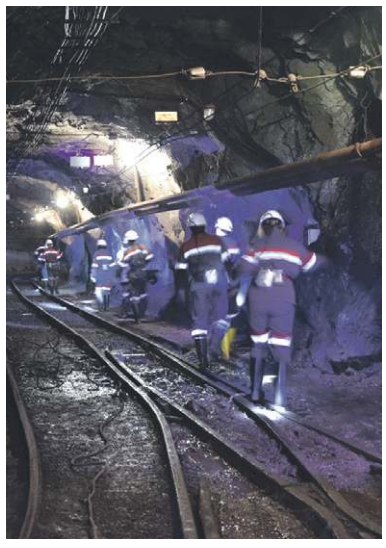

Władze w Warszawie chcą, by cały proces legislacyjny nabrał tempa i zakończył się jeszcze w tym roku. To niezwykle istotne między innymi z punktu widzenia ostatniej fedrującej kopalni bytomskiej.

Przypomnijmy bowiem, że 1 stycznia 2026 roku Bobrek zostanie postawiony w stan likwidacji i ruszy proces jego stopniowego wygaszania. A to oznacza z kolei, że trzeba zabezpieczyć tracącą zatrudnienie załogę. Tymczasem stosownych przepisów dotąd brakowało.

Ustawa zakłada, że spółki górnicze będą mogły samodzielnie likwidować kopalnie, a odchodzący z pracy górnicy i pracownicy administracji czy wyspecjalizowanych spółek (remontowych lub chociażby inwestycyjnych) dostaną świadczenia osłonowe. Ci odchodzący z zawodu dostaną wynoszące 170 tysięcy złotych, nieopodatkowane jednorazowe odprawy. Objęci nimi zostaną nie tylko górnicy z Bobrka, ale także Polskiej Grupy Górniczej, Południowego Koncernu Węglowego, Jastrzębskiej Spółki Węglowej i w przyszłości kopalni Bogdanka.

Nowe przepisy mówią poza tym o urlopach górniczych i wskazują, jakie należy spełnić wymogi, by je dostać. To oferta dla tych, którzy mają blisko do emerytury. Mogą oni liczyć na 80 proc. wynagrodzenia obliczanego jak za urlop wypoczynkowy (bez obowiązku wykonywania pracy). **TON**

REKLAMA

eprasa.pl e9e9cfd6bb

Ostatnia Barbórka przed końcem świata

BYTOM, RADZIONKÓW. - DZISIAJ ŚWIĘTUJEMY, BY UCZCIĆ NASZĄ PATRONKĘ ŚWIĘTĄ BARBARĘ. ALE ZA KILKA TYGODNI NASZ ŚWIAT SIĘ DEFINITYWNIE SKOŃCZY, BO ZAMKNĄ OSTATNIĄ BYTOMSKĄ KOPALNIĘ - MÓWI JEDEN Z JEJ PRACOWNIKÓW. 4 GRUDNIA W NASZYM MIEŚCIE OBCHODZONO BARBÓRKĘ. OSTATNIĄ PRZEZ ZAKOŃCZENIEM FEDROWANIA.

GRZEGORZ GOIK

Ratownicy górniczy wraz z górnikami przemaszerowali przez Bobrek i Karb

RADZIONKOW.PL

Byli górnicy z Radzionkowa jak zwykle spotkali się na terenie skansenu

Tomasz Nowak

Fakt, iż 1 stycznia Bobrek, a więc ostatnia bytomska kopalnia zostanie postawiony w stan likwidacji położył się cieniem na organizowanych uroczystościach. - W zasadzie to stypa, powinniśmy raczej płakać, a nie się uśmiechać - mówili zgodnie górnicy, którzy ubrani w galowe mundury 4 grudnia rankiem przemaszerowali ulicami Bobrka i Karbia. Prowadziła ich grająca marsze Górnicza Orkiestra Dęta Bytom im. Józefa Słodczyka, a w pochodzie nie zabrakło ratowników górniczych. Górnicy poszli na mszę świętą (na część Świętej Barbary odprawiono je we wszystkich naszych kościołach), by się pomodlić za siebie i za tych, którzy już odeszli na wieczną szychtę.

Modlitwa pod 726 metrów ziemią

Dzień wcześniej nietypowe, ale niezwykle podniosłe nabożeństwo miało miejsce na poziomie 726 m kopalni Bobrek. Właśnie tam w starej, szerokiej na 10 metrów wnęce zajmowanej kiedyś przez transformatory stoi ołtarz z blatem zrobionym z litego węgla. Jego centralnym elementem jest figura Świętej Barbary przeniesiona tam z nieczynnej już kopalni Piekary. To właśnie pod nią modlili się bytomscy górnicy.

Barbórkowe wydarzenia jak zwykle rozłożono w czasie. Już od początku grudnia odbywały się akademie, podczas których zasłużonym pracownikom wręczano szpady i medale, a pod pomnikami upamiętniającymi ofiary katastrof i wypadków, które wydarzyły się pod ziemia składano kwiaty. Tak było chociażby w bytomskiej Centralnej Stacji Ratownictwa Górniczego.

Orkiestry budziły muzyką

Organizowano też karczy piwne i biesiady. Jedna z nich miała miejsce w Radzionkowie, który kopalni nie ma już od lat. Wcześniej na terenie skansenu górniczego zorganizowano okolicznościową ceremonię. Uczestniczyli w niej między innymi dumnie noszący mundury i czaka członkowie Klubu Emerytów Górniczych. To oni dbają o skansen i zapełniają go pamiątkami.

Barbórka jak zwykle zaczęła się od muzycznej pobudki. Już o szóstej rano po ulicach Radzionkowa i Bytomia chodzili i grali członkowie orkiestr dętych. ■

REKLAMA

eprasa.pl e9e9cfd6bb

Złóż wniosek i zadbaj o czyste powietrze nad Bytomiem!

BYTOM. W TYM ROKU ZALEDWIE 10 OSÓB NA PONADSTUTYSIĘCZNE MIASTO ZŁOŻYŁO W BYTOMIU WNIOSEK O DOFINANSOWANIE Z PROGRAMU CZYSTE POWIETRZE. CZY NIE ZALEŻY NAM NA JAKOŚCI TEGO, CZYM ODDYCHAMY?

Ekologiczne piece sprawią, że czarne dymy całkowicie znikną z naszego krajobrazu

Małgorzata Himmel

Aż trudno w to uwierzyć. Minimalny odsetek mieszkańców Bytomia zainteresował się dopłatami do programu, dzięki któremu można złożyć wniosek i uzyskać dofinansowanie na przykład na ocieplenie elewacji czy wymianę pieca na ekologiczny. W całej Polsce w 2024 roku starało się o to 151 tysięcy osób, czyli więcej niż liczy cały Bytom, a w tym roku 43 tysiące. Na program w ciągu ubiegłego roku wydano ponad 3 miliardy złotych. Mieszkańcy naszego miasta są z ekologią na bakier. Podobnie sprawy się mają z segregacją odpadów, gdzie trudno jest dobić do wymaganego przez rząd poziomu. Choć urzędnicy edukują dzieci w przedszkolach i wlepiają kary za nieekologiczne zachowania i tak efekty są niemal niezauważalne.

Ekologia na drugim planie?

– W Gminie Bytom wniosek o dofinansowanie w ramach programu Czyste Powietrze w 2025 r. złożyło 10 osób. Dla porównania w poprzednich latach zostało złożone: 100 wniosków w 2024 r., 63 wnioski w 2023 r., 79 wniosków w 2022 r., 24 wnioski w 2021 r. - mówi Małgorzata Węgiel-Wnuk rzeczniczka bytomskiego magistratu.

Od 31 marca 2025 r. ruszył nabór wniosków w nowej odsłonie programu „Czyste Powietrze". Program został ukierunkowany na potrzeby osób szczególnie narażonych na ubóstwo energetyczne, uszczelniono zasady dofinansowań. Budżet programu został zasilony 10 mld zł bezzwrotnych dotacji ze środków Funduszu Modernizacyjnego. Program Priorytetowy Czyste Powietrze obowiązuje do 30.12.2032 r., z zastrzeżeniem, że wnioski są przyjmowane będą do 31.12.2030 r. Najmniej wniosków całej Polsce złożono cztery lata temu w Międzyzdrojach i Krynicy Morskiej. Był to zaledwie jeden wniosek.

Co nas wstrzymuje?

Z kolei jak się okazuje, wiele osób, które złożyło wnioski w różnych gminach w Polsce, będzie zmuszonych do oddania dofinansowania. Jak podaje portal bankier.pl NFOŚiGW w 2024 r. i I kw. 2025 r. wypowiedział już 1,4 tys. umów, a w 652 przypadkach dotacja została pomniejszona. Łącznie funduszowi ma zostać zwrócone 40,9 mln zł. Przyczyny pomniejszenia dotacji, na które powołują się wojewódzkie fundusze, to m.in. przekroczenie terminu na realizację zadania lub rozliczenia zaliczki, zawyżanie kosztów inwestycji, brak spełnienia wymagań technicznych, zdemontowanie urządzenia, na które otrzymało się dofinansowanie, czy pozostawienie w budynkach nieefektywnych źródeł ciepła.

Nostalgia za czarnym Śląskiem?

Mieszkańcy Bytomia, choć twierdzą, że wspierają działania na rzecz ekologii, w wielu wypadkach uważają, że gryzący dym nad Śląskiem nie do końca im przeszkadza, a część seniorów wręcz z sentymentem wspomina czarne chmury wiszące na stalowym niebie nawet latem. Pamiętajmy jednak, że czarny dym z komina w 2026 roku będzie całkowicie zabroniony a kary bardzo wysokie.

Surowe kary

Zgodnie z przepisami, od 1 stycznia wchodzi w życie całkowity zakaz używania pieców bez odpowiednich certyfikatów, tzw. „kopciuchów". Za palenie węglem grożą kary finansowe od mandatu w wysokości do 500 zł do grzywny wynoszącej nawet 5 tys. zł, jeśli sprawa trafi do sądu. Właściciele nieruchomości powinni pamiętać o «uchwałach antysmogowych», które regulują dopuszczalne źródła ciepła i rodzaje paliw. Straż miejska lub inna służba kontrolna może nałożyć mandat w wysokości od 20 do 500 zł za złamanie przepisów. W przypadku ponownych kontroli lub odmowy przyjęcia mandatu, sprawa może zostać skierowana do sądu, a kara może wynieść nawet 5000 zł. Kontrole antysmogowe mogą być przeprowadzane zarówno rutynowo, jak i w wyniku zgłoszeń od sąsiadów. ■

Zasady przystąpienia do programu w Bytomiu:

• Obowiązkowe potwierdzenie standardu energetycznego przed i po inwestycji (przed realizacją przedsięwzięcia – audyt energetyczny wraz z dokumentem podsumowującym audyt energetyczny _ określą, jaki jest stan energetyczny budynku i jakie prace należy wykonać, żeby zmniejszyć zapotrzebowanie na energię do ogrzewania), po realizacji przedsięwzięcia – świadectwo charakterystyki energetycznej (potwierdzi zmniejszenie zapotrzebowania na energię do ogrzewania).
Oba te dokumenty muszą być podpisane przez osobę wpisaną do rejestru osób uprawnionych do sporządzania świadectw charakterystyki
• Minimalny okres własności lub współwłasności domu jednorodzinnego lub wydzielonego w nim lokalu mieszkalnego z wyodrębniona księgą wieczystą musi wynosić 3 lata przed złożeniem wniosku o dofinansowanie. Wymóg ten nie dotyczy sytuacji spadkowych.
• Na jeden budynek lub lokal mieszkalny można dostać jedno dofinansowanie, a beneficjentem można być tylko raz.

Program zakłada trzy poziomy dofinansowania według progów dochodowych w gospodarstwie domowym, które zostały podwyższone.
• Poziom najwyższy – do 100% kosztów kwalifikowanych – obowiązuje przy średnim miesięcznym dochodzie do 1 300 zł na osobę w gospodarstwach wieloosobowych lub do 1 800 zł w gospodarstwie domowym jednoosobowym, oraz dla tych, którzy mają ustalone prawo do jednej z czterech form zasiłku określonych w programie (tj. zasiłku stałego, okresowego, rodzinnego lub specjalnego zasiłku opiekuńczego). Roczny przychód z tytułu prowadzenia przez wnioskodawcę lub małżonka wnioskodawcy działalności gospodarczej może wynosić maksymalnie dwunastokrotność minimalnego wynagrodzenia za pracę. Dofinansowanie w najwyższym progu przewidziano tylko dla ubogich energetycznie, czyli dla właścicieli budynków lub lokali, w których zapotrzebowanie na energię użytkową do ogrzewania wynosi powyżej 140 kWh/m2 rocznie.
• Poziom podwyższony – do 70% kosztów kwalifikowanych – obowiązuje przy miesięcznym dochodzie do 2 250 zł na osobę lub 3 150 zł w gospodarstwach jednoosobowych. Roczny przychód z tytułu prowadzenia przez wnioskodawcę lub małżonka wnioskodawcy działalności gospodarczej może wynosić maksymalnie czterdziestokrotność minimalnego wynagrodzenia za pracę.
• Poziom podstawowy – dotacja do 40% kosztów kwalifikowanych – jest dla tych, których roczny dochód nie przekracza 135 000 zł.
Informacje dot. programu dostępne są na stronie www.bytom.pl w zakładce - https://www.bytom.pl/dla-mieszkanca/czyste-powietrze

Co może wpływać na niską liczbę wniosków w danej gminie?

Brak lokalnych działań informacyjnych: Gminy, które nie prowadzą aktywnie kampanii informacyjnych o programie, mogą mieć mniej złożonych wniosków.
Niska świadomość ekologiczna: Mieszkańcy mogą być mniej świadomi możliwości dofinansowania lub nie postrzegać problemu smogu jako priorytetowego.
Problemy z dostępem do informacji: Brak porozumienia gminy z WFOŚiGW może utrudniać mieszkańcom dostęp do informacji i wsparcia w procesie składania wniosków.
Preferowanie innych źródeł finansowania: Mieszkańcy mogą korzystać z innych dostępnych źródeł finansowania, np. kredytów bankowych

Waszym zdaniem

Sonia Jarosz

Kiedyś w Bytomiu było czarne niebo, bo tak wiele zakładów pracy działało i nas truło. Nie dało się normalnie oddychać, zwłaszcza było to odczuwalne, jak ktoś wracał na przykład z wakacji, gdzie nie było takich czarnych chmur. Miało to wiele minusów, wiadomo, że to niezdrowe dla człowieka i przyrody, ale też ludzie mieli pracę, więc jakieś pozytywne strony były. Jestem jednak za ekologią.

Małgorzata Respondek

Nie wiem, dlaczego ktoś, kto może dostać pieniądze na nowy piec, nie korzysta z okazji. To przecież dobrze dostać dofinansowanie i nie dość, że można korzystać z nowego sprzętu, to jeszcze nie truć sąsiadów trującym dymem. Może potrzebna jest większa promocja tych programów?

Marcin Cisowski

Jestem za ekologią, uważam, że musimy dbać nie tylko o siebie, ale też pamiętać o przyszłym pokoleniach., Nie warto oszczędzać na piecu czy innym systemie, który sprawi, że będziemy lepiej oddychać i jakoś powietrza się poprawi. Zdrowi jak wiadomo jest najważniejsze.

Aleksandra Petryczko

Kiedyś Śląsk był czarny. Ti tutaj był węgiel, kopalnie, huty i to wszystko pracowało. Wiem, że było niezdrowo, ale ja mam dobre wspomnienia z tamtego okresu. Byłam młoda, zdrowa, nie odczuwałam tych zanieczyszczeń, zresztą nikt o tym nie mówił, ani się tym nie przejmował. Teraz bardziej dbamy o środowisko i to dobrze. Lepiej jest oddychać świeżym powietrzem.

eprasa.pl e9e9cfd6bb

Spółdzielnia Mieszkaniowa „Nasz Dom” w Bytomiu, ul. Szymały 126

OGŁASZA II PRZETARG USTNY NIEOGRANICZONY NA SPRZEDAŻ – USTANOWIENIE PRAWA ODRĘBNEJ WŁASNOŚCI LOKALI MIESZKALNYCH:

1. przy ul. Narutowicza 10/16 w Bytomiu
Powierzchnia lokalu 42,00 m² (1 pokój, kuchnia, przedpokój, łazienka z w. c.).
Lokal usytuowany jest na trzecim piętrze, w budynku 5-kondygnacyjnym.
Lokal wyposażony w instalacje: elektryczną, wodociągową, kanalizacyjną, gazowa.
Kwota wywoławcza wynosi 210 035,00 zł.
Postąpienie w licytacji wynosi 5 000,00 zł.
Wadium 10 600,00 zł, płatne przelewem na rachunek bankowy Spółdzielni:
PKO BP S.A. o/Bytom 72 1020 2368 0000 2702 0021 8529 lub
ING Bank Śląski o/Bytom 22 1050 1230 1000 0002 0386 4202.
Dowód wpłaty wadium należy przedłożyć w siedzibie Spółdzielni najdalej do dnia 14.01.2026 r.
Termin przetargu: 15.01.2026 r. godz. 10.00.
Warunki szczegółowe przetargu znajdują się na stronie internetowej www.naszdom.bytom.pl

2. przy ul. Władysława Łokietka 7A/14 w Bytomiu
Powierzchnia lokalu 44,10 m² (2 pokoje, przedpokój, kuchnia, łazienka z w. c.).
Lokal usytuowany jest na czwartym, w budynku 5-kondygnacyjnym.
Lokal wyposażony w instalacje: elektryczną, wodociągową, kanalizacyjną, gazową, co.
Kwota wywoławcza wynosi 193 800,00 zł.
Postąpienie w licytacji wynosi 4 400,00 zł.
Wadium 9 700,00 zł, płatne przelewem na rachunek bankowy Spółdzielni:
PKO BP S.A. o/Bytom 72 1020 2368 0000 2702 0021 8529 lub
ING Bank Śląski o/Bytom 22 1050 1230 1000 0002 0386 4202.
Dowód wpłaty wadium należy przedłożyć w siedzibie Spółdzielni najdalej do dnia 14.01.2026 r.
Termin przetargu: 15.01.2026 r. godz. 10.30.
Warunki szczegółowe przetargu znajdują się na stronie internetowej www.naszdom.bytom.pl

3. przy Placu Żeromskiego 6/2 w Bytomiu
Powierzchnia lokalu 23,94 m² (1 pokój, przedpokój, kuchnia, łazienka z w. c.).
Lokal usytuowany jest na parterze, w budynku 5-kondygnacyjnym.
Lokal wyposażony w instalacje: elektryczną, wodociągową, kanalizacyjną, gazową, co.
Kwota wywoławcza wynosi 117 751,00 zł.
Postąpienie w licytacji wynosi 5 000,00 zł.
Wadium 5 900,00 zł, płatne przelewem na rachunek bankowy Spółdzielni:
PKO BP S.A. o/Bytom 72 1020 2368 0000 2702 0021 8529 lub
ING Bank Śląski o/Bytom 22 1050 1230 1000 0002 0386 4202.
Dowód wpłaty wadium należy przedłożyć w siedzibie Spółdzielni najdalej do dnia 14.01.2026 r.
Termin przetargu: 15.01.2026 r. godz. 11.00.
Warunki szczegółowe przetargu znajdują się na stronie internetowej www.naszdom.bytom.pl

4. przy ul. Kużaja 72A/15 w Radzionkowie
Powierzchnia lokalu 55,00 m² (3 pokoje, przedpokój, kuchnia, łazienka z w. c.).
Lokal usytuowany jest na czwartym piętrze, w budynku 5-kondygnacyjnym.
Lokal wyposażony w instalacje: elektryczną, wodociągową, kanalizacyjną, gazową, co.
Kwota wywoławcza wynosi 215 900,00 zł.
Postąpienie w licytacji wynosi 4 000,00 zł.
Wadium 10 800,00 zł, płatne przelewem na rachunek bankowy Spółdzielni:
PKO BP S.A. o/Bytom 72 1020 2368 0000 2702 0021 8529 lub
ING Bank Śląski o/Bytom 22 1050 1230 1000 0002 0386 4202.
Dowód wpłaty wadium należy przedłożyć w siedzibie Spółdzielni najdalej do dnia 14.01.2026 r.
Termin przetargu: 15.01.2026 r. godz. 11.30.
Warunki szczegółowe przetargu znajdują się na stronie internetowej www.naszdom.bytom.pl

OGŁASZA I PRZETARG USTNY NIEOGRANICZONY NA SPRZEDAŻ – USTANOWIENIE PRAWA ODRĘBNEJ WŁASNOŚCI LOKALI MIESZKALNYCH:

1. przy ul. Strzelców Bytomskich 240C/15 w Bytomiu
Powierzchnia lokalu 50,30 m² (2 pokoje, przedpokój, kuchnia, łazienka z w. c.).
Lokal usytuowany jest na czwartym, w budynku 5-kondygnacyjnym.
Lokal wyposażony w instalacje: elektryczną, wodociągową, kanalizacyjną, gazową, co, ccw.
Kwota wywoławcza wynosi 226 500,00 zł.
Postąpienie w licytacji wynosi 4 600,00 zł.
Wadium 11 500,00 zł, płatne przelewem na rachunek bankowy Spółdzielni:
PKO BP S.A. o/Bytom 72 1020 2368 0000 2702 0021 8529 lub
ING Bank Śląski o/Bytom 22 1050 1230 1000 0002 0386 4202.
Dowód wpłaty wadium należy przedłożyć w siedzibie Spółdzielni najdalej do dnia 14.01.2026 r.
Termin przetargu: 15.01.2026 r. godz. 12.00.
Warunki szczegółowe przetargu znajdują się na stronie internetowej www.naszdom.bytom.pl

REKLAMA

Tomasz Nowak
redaktor naczelny

Górnicy zawsze na szychcie

Byłem na barbórkowej mszy świętej w jednym z kościołów i zobaczyłem coś niesamowitego - mniejsza o dokładny adres, bo zjawisko jest powszechne. Najbliższą kopalnię zamknięto niecałe 20 lat temu, dziś niemal nie ma po niej śladu. Ale ona żyje w sercach byłych pracowników, którzy na wspomnianej mszy stawili się tak tłumnie, że kiedy poszli na ofiarę za siebie i swych nieżyjących kolegów z gruby, to ostatni z nich wrócił do ławki tuż przed komunią świętą. Na to, by kobiety - w wielu przypadkach także byłe pracownice kopalni - też poszły na ofiarę wokół ołtarza nie starczyło już czasu.

Byli górnicy to nie jest zwykła grupa ludzi, oni ciągle są na szychcie. To wielki związek połączony silnym braterstwem, zaufaniem wyrobionym na dole, gdy odpowiadając za siebie nawzajem ryzykowali życiem i połączeni wspólnotą absolutnie wyjątkowych przeżyć. Nie zapomnieli o sobie po przejściu na emeryturę, nie zapomnieli o tych, którzy zginęli i przede wszystkim nie zapomnieli o kopalni. Potrafią o niej opowiadać godzinami i zawsze jest to opowieść z tych najbardziej fascynujących i prostych zarazem. I wiem, że na Barbórkę będą przychodzić do kościoła tak długo, aż zostanie z nich tylko jeden, ten ostatni.

Takich obserwacji ostatnio miałem znacznie więcej, choćby po rozmowie z członkami radzionkowskiego Klubu Emerytów Górniczych z niesamowitym oddaniem i pietyzmem opiekującymi się skansenem górniczym, a więc pamiątką po kopalni Powstańców Śląskich, w której przepracowali wiele lat. Świat tych ludzi jest niezwykły i prosty w najlepszym tego słowa znaczeniu. Wiedzą, czego chcą, nie komplikują rzeczy oczywistych, dzięki zasadom wyraźnie oddzielają dobro od zła i działają zamiast gadać.

Kiedy ich pytałem, czemu stworzyli kapliczkę Świętej Barbary, czemu gromadzą jej figury i obrazy, dlaczego w wolnym czasie za darmo pracują na to, by skansen wyglądał znakomicie, a także dlaczego pielęgnują pamięć o kopalni wyglądali na mocno zdziwionych, jakbym pytał o to, czy trzeba postępować dobrze. Oni robią to wszystko, bo czczą swą patronkę i nie pozwolą na to, żeby zginęła pamięć o górnictwie. Tak po prostu, bo tak trzeba. Bo tak ich wychowano w śląskich domach i na kopalni. Podoba mi się taki świat.

Katarzyna Michalska
kierownik Pałacu w Miechowicach, filii Bytomskiego Centrum Kultury

Jak opróżnić umysł z nonsensów i być dobrym dla siebie

„Kluczowa dla osiągnięcia spokoju jest zdolność nie tylko do opróżniania umysłu z nonsensów, ale także do wypełniania go czymś dobrym i pięknym (...)”. Nie wiem czy mieści się w tej definicji dobroć dla siebie, ale zakładam, że tak. Dobroć dla siebie jest wielką umiejętnością, której jakoś nie „wyniosłam z domu”. Wychowano mnie w duchu wymagania od siebie i moi najbliżsi dawali temu świadectwo swoim życiem. Jak ktoś pracował ponad siły - to było ok, ale słabość jakoś „nie przychodziła nam do głowy”. Czytam więc teraz o dobroci dla siebie - namiętnie i zachłannie. Przyswajam zdania o samoakceptacji własnych słabości, o szacunku wobec siebie, o prawie do zmęczenia. Odkrywam znaczenie słowa „relaks”, a nawet nieudolnie zaczynam go praktykować. Bo relaks, to coś innego niż odpoczynek. Bo bycie dobrym dla siebie, to coś więcej niż posiłki i sen.

„Opróżnianie umysłu z nonsensów” może mieć miejsce tylko wtedy, go uda nam się zdystansować do spraw. „(...) rodzimy się nadzy i nadzy pozostajemy wobec losu, który może być okrutny i pozbawiony smaku. Zawsze jednak możemy wzrastać przy świetle księżyca.” Więc jestem w jakiejś przestrzeni, może gdzieś wśród gór, drzew i w śniegu, albo jakimś warsztacie czy spotkaniu. Wśród osób innych niż codziennie. Wśród tematów innych niż te wczoraj najważniejsze. Rozmawiam o sprawach, bez związku z tym co siedzi w mojej głowie. Nie podejmuję decyzji, poddaję się poleceniom, które wykonuję bez dyskusji.

Słucham swojego oddechu, nie słucham dochodzących z mojego wnętrza, podszeptów o tym co muszę czy powinnam. To właśnie wtedy czuję, jak mój umysł pozbywa się nonsensów, a w ich miejsce wpływają czyste i logiczne, uporządkowane emocjonalnie myśli. Trzeba dbać o to, aby od czasu do czasu, znaleźć się trochę dalej od swoich codzienności.

P.S. Cytaty pochodzą z książki Julii Baird „Fosforescencja. O rzeczach, które podtrzymują nas na duchu w mrocznych chwilach życia”.

eprasa.pl e9e9cfd6bb

Artyści ze stypendiami prezydenta

BYTOM. 96 TYSIĘCY ZŁOTYCH Z BUDŻETU MIASTA DOSTANĄ MŁODZI ARTYŚCI, KTÓRZY ZA TE PIENIĄDZE ZREALIZUJĄ SWOJE PROJEKTY. TO DZIESIĘĆ OSÓB, WIĘC KAŻDY PROJEKT OTRZYMA 9,6 TYS. ZŁ DOFINANSOWANIA.

Małgorzata Himmel

Stypendyści zrealizują swoje projekty w teatrze, literaturze, intermediach, muzyce, sztukach wizualnych oraz upowszechnianiu kultury. Oto sylwetki stypendystów.

Sztuki teatralne

Natalia Woronko będzie pracować nad spektaklem „Tartatrus" łączącym teatr tańca z teatrem dramatycznym. Jak zaznacza stypendystka, proces tworzenia projektu traktuje jako laboratorium artystyczne i rozwijanie kompetencji aktorsko-ruchowych. W dziedzinie literatury swój projekt będzie zrealizować Marta Knopik, bytomska pisarka, która w ramach stypendium napisze powieść pt. „Lubavia". Będzie to opowieść o kobiecie, która po latach wraca do rodzinnej miejscowości, by odnaleźć miejsca swojego dzieciństwa i rozwikłać kryminalną zagadkę.

Na projekty interdyscyplinarne z wykorzystaniem nowych technologii stypendium otrzymał Dominik Tokarski, społecznik i prezes Fundacji Silesia Neon zajmującej się przywracaniem do życia starych neonów. Finałem projektu realizowanego przez Tokarskiego będzie koncepcja Ściany Neonów Bytomskich Kin. Będzie ona zawierać informacje o neonach związanych z dawnymi bytomskimi kinami (m.in. ich nazwy, lokalizacje, typografię, formy świetlne i funkcje w przestrzeni miejskiej). Projekt zakłada też włączenie mieszkanek i mieszkańców w tworzenie archiwum wspomnień i organizację cyklu otwartych spotkań. W tej samej dziedzinie stypendium przyznane zostało Patrykowi Strojewskiemu, aktorowi i szefowi Teatru Sztukoffnia, który będzie realizować projekt Głosy z zapomnienia – Teatr życia".

Dla muzyków

Stypendium w dziedzinie muzyki otrzymała Julia Lewandowska, tancerka Teatru Rozbark, która ma na swoim koncie także projekty muzyczne. W ramach stypendium będzie realizować projekt Trans Rosen – album muzyczny, na którym znajdzie się minimum 10 utworów częściowo osadzonych w bytomskim krajobrazie, w wykonaniu duetu CiSi, który artystka współtworzy z Łukaszem Malokiem, do tekstów napisanych przez bytomskiego poetę i tekściarza Pawła Kobylewskiego. Ponadto artystka planuje zorganizowanie minimum trzech koncertów promujących album. Przynajmniej jeden z koncertów odbędzie się w Bytomiu w Pałacu w Miechowicach lub w Teatrze Rozbark.

BYTOM.PL

Jedną ze stypendystek jest pisarka Marta Knopik

W dziedzinie muzyki stypendium otrzymał także Tomasz Ćwiertniak, który będzie pracował nad wydaniem płyty archiwalnego, nigdy nieopublikowanego nagrania muzycznego Ottona Barona „Feliks Nowowiejski: utwory organowe". Wydarzeniami towarzyszącymi będzie recital organowy, wykład otwarty oraz spacery tematyczne poświęcone postaci Ottona Barona i bytomskim tradycjom organowym.

Dariusz Nurzyński otrzymał stypendium w dziedzinie teatr/muzyka na przygotowanie spektaklu teatralno-muzycznego „O krasnoludkach i sierotce Marysi" oraz jego prezentację w przestrzeni miejskiej (np. w Parku Miejskim, w Domu Dziecka w Miechowicach, w auli Ogólnokształcącej Szkoły Muzycznej czy w osiedlowych domach kultury itp.). Projekt przewiduje też m.in. przygotowanie aktorskie uczniów, opracowanie oprawy muzycznej czy szycie elementów strojów scenicznych.

Sztuki wizualne

W tej dyscyplinie stypendium otrzymała fotograficzka Aleksandra Staszczyk. Jej Kierunek Bytom to artystyczne przedsięwzięcie skupiające się na interdyscyplinarnym ujęciu miasta na fotografii oraz video. Założeniem jest stworzenie filmu promocyjnego), w którym zostaną ujęte miejsca warte pokazania również poza granicami miasta. Poprzez projekt Kierunek Bytom stypendystka chce stworzyć indywidualną kolekcję wyjątkowych fotografii (20 kadrów) oraz film (do 3 minut). Jednocześnie zamierza zrealizować minimum cztery spotkania z młodzieżą. Wybrane prace młodych będą stanowić odrębny efekt całego procesu.

Upowszechnianie kultury

Stypendium w dziedzinie upowszechniania kultury otrzymała Paulina Tura na projekt REanimacja Miechowicka – cykl warsztatów angażujących lokalną społeczność dzielnicy w uwiecznianie współczesnego obrazu dzielnicy, ale także przetworzenie artystyczne wspomnień, emocji i historii, które wiążą z dzielnicą. Efektami projektu będzie plener fotograficzny dla 15 osób, wykład przedwarsztatowy oraz trzy warsztaty z tworzenia wideoartów. Wymiernym efektem będzie również przygotowanie w Pałacu w Miechowicach wystawy prac powarsztatowych.

Stypendium w dziedzinie upowszechniania kultury otrzymała Agnieszka Sepioło, która będzie realizować Bytomskie Echo Pamięci – projekt skierowany do seniorów oraz osób z niepełnosprawnościami mieszkających w Bytomiu. Jego głównym celem jest upowszechnianie kultury poprzez działania muzykoterapeutyczne. Projekt zakłada więc warsztaty muzyczne w duchu integracji, otwartości i dialogu. Poprzez wspólne śpiewanie, improwizację muzyczną, pracę z głosem i dźwiękiem, uczestnicy będą mieli możliwość dzielenia się wspomnieniami i historiami, także tymi zakorzenionymi w lokalnym dziedzictwie. ■

Ranking samorządów: jak wypadły Bytom i Radzionków?

Jak zwykle pod koniec roku „Rzeczpospolita" zaprezentowała ranking samorządów. To zestawienie miast i gmin z całej Polski (poza stolicą) opracowane pod kątem jakości zarządzania oraz tempa rozwoju. Mówiąc inaczej pokazuje ono, gdzie żyje się najlepiej.

Autorzy zestawienia oparli się na danych Głównego Urzędu Statystycznego z lat 2022-2024. Podliczyli dochody własne samorządów, sprawdzili jaki jest poziom ich zadłużenia, ocenili tempo realizacji inwestycji i jakość infrastruktury, zbadali dostęp do usług publicznych, a także przyjrzeli się działaniom skierowanym do mieszkańców.

BYTOM.PL

Nowy dworzec jak najbardziej podnosi naszą ocenę

Poza tym pod uwagę brali też efektywność stosowanych rozwiązań proekologicznych.

W gronie 65 miast na prawach powiatu najwyżej oceniono Sopot. Na kolejnych miejscach znalazły się Płock i Opole. Wszystkie te ośrodki wykazały się przede wszystkim stabilnymi finansami oraz konsekwentną polityką rozwoju. Z miast powiatowych Górnośląsko-Zagłębiowskiej Metropolii najlepiej wypadły sklasyfikowane na czwartej lokacie Gliwice.

A co z naszym miastem? Bytomiowi przydzielono miejsce numer 54. Wyprzedziliśmy między innymi Piekary Śląskie, Chorzów oraz Mysłowice, a także o wiele większe miasta, jak Lublin czy Kielce. Przed nami natomiast znalazły się jeszcze między innymi Rybnik, Katowice, Tychy, Zabrze, Ruda Śląska, a nawet sąsiednie Świętochłowice. Niskie oceny dostaliśmy za rozwiązania ekologiczne, wysokie natomiast za ocenę społeczeństwa i jego zaangażowania.

Ranking oddzielnie ocenia też 173 gminy miejsko-wiejskie. Tam pierwsze miejsce otrzymały Łeba i Polanica, które doceniono za konsekwentne inwestowanie w rozwój usług turystycznych. Wyprzedziły one Kamieńsk oraz Mogielnicę. W tej kategorii znalazł się również Radzionków. Przyznano mu lokatę numer 173. **IZO**

eprasa.pl e9e9cfd6bb

Skrzyżowanie przebudowane, jadący mają lepiej

STROSZEK. NA TEJ INWESTYCJI ZYSKALI NIE TYLKO KIEROWCY, ALE TAKŻE OSOBY PODRÓŻUJĄCE TRAMWAJAMI. ZAKOŃCZYŁA SIĘ MODERNIZACJA SKRZYŻOWANIA ULIC NARUTOWICZA ORAZ STRZELCÓW BYTOMSKICH. BYŁA ONA MOŻLIWA DZIĘKI ŚRODKOM POZYSKANYM Z GÓRNOŚLĄSKO-ZAGŁĘBIOWSKIEJ METROPOLII.

Tomasz Nowak

BYTOM.PL

To bardzo ruchliwe miejsce przebudowywano w ostatnich latach nie raz, ale tym razem efekty są najbardziej spektakularne i co najważniejsze zapewniają lepszy komfort użytkownikom. Kierowcy zyskali dodatkowe pasy ruchu do prawoskrętu, natomiast pasażerowie możliwość szybszego przejazdu tramwajem przez skrzyżowanie. - To kolejna zakończona w listopadzie inwestycja wiązana z przebudową skrzyżowania drogowo-tramwajowego, która realizowana była dzięki pozyskanemu przez miasto dofinansowaniu z Górnośląsko-Zagłębiowskiej Metropolii – mówi zastępca prezydenta Bytomia Michał Bieda.

Podczas prowadzonych w ostatnich miesiącach prac wykonawca między innymi skupił się na poszerzeniu jezdni, a także wymianie oświetlenia ulicznego i sygnalizacji świetlnej. Dodatkowo przebudowano kanalizację deszczową, urządzenia bezpieczeństwa ruchu drogowego, kanalizację teletechniczną oraz postarano się o nowe zabezpieczenia sieci wodociągowej, gazowej i energetycznej.

Jakie są skutki? Tramwaj nr 19 jeżdżący ze Stroszka do Bytomia i Chorzowa zyskał skracający czas przejazdu priorytet na skrzyżowaniu, zaś kierowcy mogą korzystać z dodatkowych pasów ruchu, a dzięki temu swobodnie skręcać w prawo z ul. Narutowicza w Strzelców Bytomskich, z Sikorskiego w Strzelców Bytomskich oraz ze Strzelców Bytomskich w Narutowicza. To bardzo ważne i oczekiwane rozwiązanie od razu poprawiło płynność jady na ul. Strzelców Bytomskich oraz krzyżujących się z nią ulicach: Narutowicza i Sikorskiego.

Przypomnijmy, że wielkie przedsięwzięcie zrealizowano z dwóch źródeł. GZM przekazało nam 1 mln 982 tys. zł, zaś 151 tys. zł wyłożono z budżetu miasta. Wyłonionym w drodze postępowania o zamówienie publiczne zadania był lider konsorcjum: P.P.U.H. Dalpol Sp. J. Piotr Zając, Daniel Ceglarek z Bytomia oraz partner konsorcjum ZIR – W. Sylwestrzak i spółka – spółka jawna z Bytomia. ■

BYTOM

Opłaty za usuwanie pojazdów pójdą w górę

Nowy rok przyniesie nam podwyżkę większości opłat za usunięcie pojazdu z drogi oraz jego parkowanie. Decyzję w tej sprawie podjęli na ostatniej sesji bytomscy radni.

Rada ma obowiązek ją załatwić co roku, takie są przepisy. Najwięcej, bo o 100 złotych (z 595 na 695 zł) wzrośnie stawka za zholowanie najbardziej popularnych samochodów, a więc takich o dopuszczalnej masie całkowitej do 3,5 t. Z kolei w przypadku motocykla opłata pójdzie w górę z 250 zł do 299 zł (stawka dobowa za parkowanie się nie zmieni).

Większa waga, większa stawka

Zmianie zgodnie z wolą rajców ulegnie również opłata za usunięcie pojazdu o dopuszczalnej masie całkowitej powyżej 3,5 t do 7,5 t. Teraz jest to 850 zł, a będzie 899 zł. Natomiast jeśli chodzi o pojazdy o dopuszczalnej masie całkowitej powyżej 7,5 t do 16 t, to mamy korektę z 1190 zł do 1290 zł.

A zaś w przypadku pojazdów najcięższych, czyli takich o masie całkowitej powyżej 16 t mamy zmianę z 1500 zł do 1790 zł. Opłaty za parkowanie tych pojazdów pozostaną na dotychczasowych stawkach. To samo dotyczy kwot za usunięcie i parkowanie roweru, motoroweru, hulajnogi elektrycznej, innych urządzeń transportu osobistego, a także pojazdów przewożących materiały niebezpieczne.

Jak odebrać auto?

Co warte podkreślenia żadna z wprowadzonych zmian stawek opłat za usunięcie pojazdu i jego parkowanie w naszym mieście nie została określona na poziomie maksymalnym. Przypomnijmy też, że pojazdy zabrane z drogi wydawane są przez pracowników Wydziału Transportu Urzędu Miejskiego w Bytomiu w dni robocze od godziny 8 do 14. Z kolei w godzinach od 15 do 20 w dni robocze oraz w dni wolne od godziny 8 do 20 pojazdy wydawane będą przez funkcjonariuszy Straży Miejskiej. **TON**

REKLAMA

BYTOM

Mają fotele dla kangurujących tatusiów

Kangurowanie to ważne wydarzenie w życiu mężczyzny, który zostaje ojcem. Dzięki Wielkiej Orkiestrze Świątecznej Pomocy panowie towarzyszący paniom przy porodach w Szpitalu Specjalistycznym nr 2 przy ul. Batorego mogą wygodnie spędzić pierwsze chwile ze swoim dzieckiem.

- Bliskość rodziców daje dzieciom poczucie bezpieczeństwa, wspiera dojrzewanie ich organizmu i wzmacnia więź rodzinną. Dzięki nowym fotelom możemy zapewnić rodzicom jeszcze lepsze warunki do tej wyjątkowej formy opieki – wyjaśnia dr n. med. Helena Sławska, Ordynator Oddziału Neonatologii i Intensywnej Terapii Noworodka.

W bytomskim szpitalu dbają o komfort tatusiów

Pierwszy dotyk

Kangurowanie, czyli kontakt „skóra do skóry", to jeden z najważniejszych elementów opieki nad noworodkiem. Ma ogromne znaczenie szczególnie w przypadku dzieci urodzonych przedwcześnie – stabilizuje rytm serca i oddechu, pomaga regulować temperaturę ciała, wspiera dojrzewanie układu nerwowego i buduje wyjątkową więź emocjonalną między dzieckiem a rodzicem. Dzięki wsparciu Fundacji WOŚP nasz oddział wzbogacił się o cztery nowoczesne fotele do kangurowania. Ten niezwykle ważny dar umożliwi rodzicom wcześniaków i noworodków jeszcze lepsze warunki do bliskiego kontaktu z dzieckiem – tak istotnego dla jego zdrowia, rozwoju i poczucia bezpieczeństwa.

Wsparcie WOŚP

– Doceniamy otwartość i zaangażowanie Fundacji WOŚP. Dzięki przekazanym fotelom nasi najmłodsi pacjenci oraz ich rodzice mogą korzystać z jeszcze bardziej komfortowych warunków kangurowania. To dla nas ogromna wartość – podkreśla Halina Czapla, dyrektor lecznicy. **GoHa**

eprasa.pl e9e9cfd6bb

Szpital dostał miliony na cyfryzację

BYTOM. KOLEJNA W OSTATNIM CZASIE ŚWIETNA WIADOMOŚĆ Z WOJEWÓDZKIEGO SZPITALA SPECJALISTYCZNEGO NR 4 PRZY ALEI LEGIONÓW. TRAFIŁO DO NIEGO AŻ 14 MILIONÓW ZŁOTYCH NA KOMPLEKSOWĄ CYFRYZACJĘ. DZIĘKI TEMU JUŻ NIEBAWEM STANIE SIĘ ON PLACÓWKĄ PRZYSZŁOŚCI.

Małgorzata Himmel

Jest decyzja o przyznaniu Wojewódzkiemu Szpitalowi Specjalistycznemu nr 4 w Bytomiu pieniędzy z Krajowego Planu Odbudowy na przyspieszenie transformacji cyfrowej. Dzięki temu kompleksowo zostanie unowocześniona infrastruktura informatyczna oraz wdrożone zostaną rozwiązania cyfrowe, które znacząco poprawią jakość, efektywność oraz bezpieczeństwo udzielanych świadczeń zdrowotnych. Projekt wyceniono na 14 milionów złotych, z czego 12 milionów to dofinansowanie z KPO.

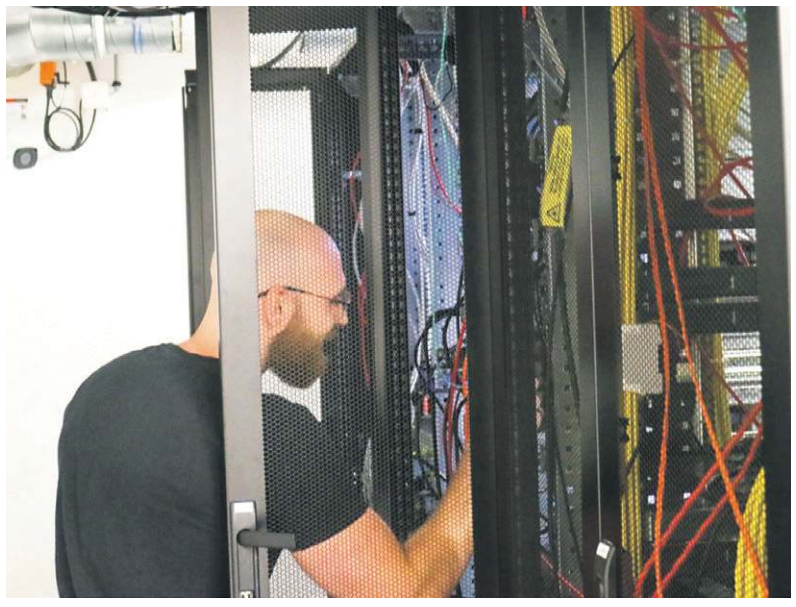

Inwestując w cyfryzację placówka

Papier niepotrzebny

Dzięki dotacji na cyfryzację życie pacjentów i medyków, a także pracowników administracji będzie o wiele łatwiejsze. W ramach projektu rozbudowany zostanie system elektronicznego podpisu dokumentów. Pacjenci będą mogli składać podpis elektroniczny za pomocą tabletów graficznych z cyfrowym długopisem, co umożliwi przechowywanie dokumentacji wyłącznie w formie cyfrowej. To ekologiczne rozwiązanie w dużej mierze wyeliminuje papier.

- Kolejnym kluczowym elementem będzie modernizacja systemu radiologicznego (PACS). Projekt przewiduje wdrożenie autoryzację opisów badań przez lekarzy i monitoring dawek promieniowania. System umożliwi przechowywanie i porównywanie wyników w czasie, wspierając lekarzy w podejmowaniu decyzji klinicznych – podkreśla Iwona Wronka rzeczniczka WSS nr 4 w Bytomiu.

Pod cyfrową kontrolą

W celu zwiększenia bezpieczeństwa pacjentów i personelu szpitalnego wdrożony zostanie również zintegrowany system zarządzania procesami sterylizacji narzędzi chirurgicznych. Równolegle zintegrowane zostaną systemy laboratoryjne dostawców zewnętrznych, co zapewni lekarzom szybki i bezpośredni dostęp do wyników badań z poziomu systemu szpitalnego.

Istotnym działaniem będzie digitalizacja dokumentacji medycznej, która obecnie funkcjonuje m.in. w formie papierowej. Zostanie ona przekształcona do formatu cyfrowego i zintegrowana z platformą P1 (dane będą widoczne w Internetowym Koncie Pacjenta), co znacząco usprawni proces obsługi pacjenta.

Dane będą bezpieczne

Duży nacisk położony zostanie na podniesienie poziomu cyberbezpieczeństwa. Planowane działania obejmują wdrożenie systemów kopii zapasowych, segmentacji sieci, zabezpieczeń stacji roboczych i serwerów, systemów zarządzania podatnościami oraz ochrony informacji. Ponadto projekt przewiduje przeszkolenie personelu z zakresu bezpieczeństwa cyfrowego, przeprowadzenie audytu końcowego oraz wdrożenie usług zarządzania bezpieczeństwem IT.

Zwieńczeniem inwestycji będzie integracja systemu szpitalnego z platformą PUI, co umożliwi wdrożenie rozwiązań z zakresu sztucznej inteligencji oraz podłączenie do centralnego repozytorium danych medycznych. ■

ŚRÓDMIEŚCIE

Agresywny złodziej zaatakował ochroniarzy

34-letni mieszkaniec naszego miasta okradł kilka sklepów w Śródmieściu. W jednym z nich został zauważony przez ochroniarzy, a kiedy ci próbowali go zatrzymać, zaatakował ich. Teraz grozi mu 10 lat więzienia.

Był sobotni wieczór, kiedy policjanci z Komisariatu III otrzymali wiadomość o kradzieży rozbójniczej do jakiej doszło w jednym z marketów. Gdy przyjechali na miejsce okazało się, że pracujący tam ochroniarze ujęli agresywnie się zachowującego mężczyznę.

Wcześniej jako zwykły klient napełnił on po brzegi wózek sklepowy towarami spożywczymi o wartości 1500 złotych, ale przejechał przez linię kas nie zamierzając płacić za sprawunki. W stronę złodzieja ruszyło dwóch ochroniarzy. Ten jednego z nich staranował wózkiem, a drugiego zaatakował fizycznie. W końcu jednak został powstrzymany. Szybko wyszło na jaw, że samochód, którym zbój przyjechał do sklepu pełen jest produktów skradzionych w innych placówkach. Tamte 34-latek opuścił przez nikogo nie niepokojony.

Zatrzymany bytomianin noc spędził w policyjnym areszcie. Ranem usłyszał zarzut kradzieży rozbójniczej. To poważne przestępstwo, za jego popełnienie można trafić za kratki nawet na 10 lat. **TON**

BYTOM

Pijany kierowca staranował zaparkowane auto

Na ulicy Stolarzowickiej 57-latek uderzył w zapakowane auto i w efekcie poważnie je uszkodził. Na miejsce zdarzenia szybko przybyli policjanci ruchu drogowego z bytomskiej komendy. Ustalili, że kierujący renault był kompletnie pijany, bo w organizmie miał 3 promile alkoholu.

Mężczyzna kierujący renault, a w zasadzie z racji upojenia kompletnie nie panujący nad pojazdem, miał podczas cofania wjechać w zaparkowanego na parkingu citroena. Najprawdopodobniej w ogóle go nie nie zauważył. Według zgłaszającej zachowywał się w sposób jednoznacznie wskazujący na to, iż może być w stanie nietrzeźwości. We wskazany rejon natychmiast pojechali policjanci.

- 57-latek został na miejscu poddany badaniu trzeźwości. Wstępne badanie alkomatem jednoznacznie wykazało, że miał w organizmie ponad trzy promile alkoholu. Mundurowi zatrzymali mężczyźnie prawo jazdy. Za jazdę na „podwójnym gazie" odpowie teraz przed sądem. Grozi surowa kara finansowa, sądowy zakaz prowadzenia pojazdów oraz do 3 lat pozbawienia wolności – tłumaczy podsinsp. Paulina Gnietko z KMP w Bytomiu.

Niestety, nie ma tygodnia, by w naszym mieście nie dochodziło do zatrzymania pijanych kierowców. Kary nie pomagają, problem wciąż jest olbrzymi. **GoHa**

-1937-
Kwapisz
Najsmaczniejsze pieczywo,
najlepsza kawa,
najświeższe informacje.
„Życie Bytomskie"
w naszej sieci sklepów!
• Miechowice, ul. Daleka 12
• Miechowice, ul. Francuska 60
• Stolarzowice, hala targowa Bytom
• Szombierki, ul. Orzegowska 6
• Dworzec PKP Bytom, pl. Wolskiego 1
• Bytom, ul. Wrocławska 11
• Bytom, Rynek
• Bytom, ul. Łużycka 2a
• Szombierki, ul. Mazurska 3
• Bytom, pl. Akademicki 7
• Bobrek, ul. Zabrzańska 134
www.piekarniakwapisz.pl
REKLAMA

eprasa.pl e9e9cfd6bb

To były Mikołajki pełne atrakcji. Od rana do wieczora

ŚRÓDMIEŚCIE. TAKIEJ ILOŚCI ŚWIĘTYCH MIKOŁAJÓW NIE BYŁO CHYBA NIGDZIE! W BYTOMIU OD RANA DO WIECZORA MOŻNA BYŁO RAZEM ZE ŚWIĘTYM DOŁĄCZAĆ SIĘ DO WESOŁYCH IMPREZ ORAZ AKCJI CHARYTATYWNYCH. TO BYŁ DZIEŃ PEŁEN ATRAKCJI!

Małgorzata Himmel

Kto nie czuje magii świąt i nie kocha Mikołaja ten na pewno nie przyszedł na bytomski Rynek. Niewielu było widocznie takich, którzy woleli zostać w domach, bo od rana do wieczora bytomski Rynek i okoliczne ulice tętniły życiem. Byli sportowcy i artyści i Mikołaje w różnych wersjach. Impreza odbywała się za imprezą, kto chciał uczestniczyć w każdej z nich chyba nie zdążył nawet na chwilę wpaść do domu.

Pierwsza z nich odbyła się jeszcze przed południem w sobotę. Był to tradycyjny już, bo organizowany po raz trzynasty Bieg Świętych Mikołajów. Zawodnicy stawili się wyjątkowo licznie, bo było ich około trzystu. Wszyscy postanowili wspólnie pobiec dla Wspólnoty Burego Misia. W tej sportowej zabawie uczestniczyli biegacze z prawie 40 miast oprócz bytomian pojawili się uczestnicy z Katowic, Kędzierzyna-Koźla, Warszawy, Sosnowca, Olkusza, Oświęcimia, Jastrzębia Zdrój, Jaworzna, a także mniejszych miejscowości jak: Czarków, Hanusek, Kalety, Miasteczko Śląskie, Świerklany czy Kończyce Małe.

Bieg charytatywny

- Kiedy w 2013 roku założyliśmy Stowarzyszenie „MYbytomianie", naszym celem była praca na rzecz miasta i jego mieszkańców. Chcieliśmy, aby jak najwięcej realizowanych przez nas projektów aktywizowała bytomian, „wymuszała" udział w podejmowanych działaniach. Pierwszym wydarzeniem przez nas zorganizowanym był Bieg Świętych Mikołajów. I tak zaczęła się nasza przygoda z bieganiem, z pomaganiem, ze Świętym Mikołajem - mówią organizatorzy wydarzenia, które po raz kolejny odbyło się w naszym mieście. Kiedy biegacze zakończyli swoją imprezę, po południu rozpoczęła się kolejna. Tym razem był to przemarsz i parada świąteczna.

Parada ze świętym Mikołajem

Specjalny samochód ze świąteczną platformą wyruszył sprzed siedziby Beceku i przejechał ulicami Prusa, Piekarską, Sądową, pl. Kościuszki, a następnie Gliwicką do Rynku.

Specjalny samochód ze świąteczną platformą wyruszył sprzed siedziby Beceku i przejechał ulicami Prusa, Piekarską, Sądową, pl. Kościuszki, a następnie Gliwicką do Rynku

W paradzie wzięły udział m.in. bytomskie mażoretki, górnicza orkiestra dęta oraz cyrkowi akrobaci. Ale też każdy, kto ubrał się w stroje mikołajkowe lub miał świąteczne akcenty mógł dołączyć do wspólnej zabawy.

Parada po zmierzchu

Bieg św. Mikołaja

Po dotarciu na Rynek na uczestniczki i uczestników czekało spotkanie z Mikołajem i jego pomocnikami, wspólne zdjęcia, a także świąteczny koncert Górniczej Orkiestry Dętej im. Józefa Słodczyka pod dyrekcją Dariusza Kasperka oraz finałowe Christmas songs z didżejem.

Mikołajobus wiozący radość

Z kolei w ramach akcji „Dzieło Świętego Mikołaja" na bytomski Rynek zawitał ponownie specjalny autobus, w którym Święty Mikołaj odwiedza śląskie miejscowości. Celem fundacji jest niesienie radości i wsparcia tym, którzy szczególnie tego potrzebują.

– Chcemy zebrać jak największą liczbę darów – słodyczy, artykułów higienicznych, książek, zabawek, żywności z długim terminem ważności, środków czystości oraz ciepłych ubrań i koców w dobrym stanie. Zebrane dary Święty Mikołaj dostarcza do domów dziecka, domów opieki, szpitali i innych placówek, by choć na chwilę wywołać uśmiech i poczucie, że nikt nie jest sam- tłumaczą organizatorzy. Była to niepowtarzalna okazja, aby zobaczyć autobus ustrojony pięknymi bombkami, świątecznymi lampkami oraz innymi dekoracjami. W akcję „Dzieło Świętego Mikołaja" oraz odwiedziny Mikołajobusu zaangażowali się: Łukasz Wylężek i Stowarzyszenie Miłośników Nakła Śląskiego, a także PKM Świerklaniec.

Zabawa była przednia a radości na twarzach nie tylko najmłodszych mieszkańców naszego miasta nie sposób było nie zauważyć. ■

ŚRÓDMIEŚCIE

Światowy przełom w naszym szpitalu

PO RAZ PIERWSZY NA ŚWIECIE PACJENTCE Z TWARDZINĄ UKŁADOWĄ PODANO ALLOGENICZNE KOMÓRKI CAR-T. W KWALIFIKACJI PACJENTKI ORAZ W DALSZEJ OPIECE PO TERAPII UCZESTNICZYŁ ODDZIAŁ REUMATOLOGII I REHABILITACJI BYTOMSKIEGO SZPITALA SPECJALISTYCZNEGO NR 1 PRZY UL. ŻEROMSKIEGO.

Lekarze z tej placówki realizując to przedsięwzięcie współpracowali w ramach badania klinicznego, sponsorowanego przez firmę Bristol-Myers Squibb, z Narodowym Instytutem Onkologii w Gliwicach. Działo się to w ramach badania klinicznego fazy I. Gliwicki instytut odpowiada za przygotowanie i podanie innowacyjnych komórek CAR-T, a bytomska placówka zajmuje się kwalifikacją pacjentów, oceną ryzyka, kontrolą stanu zdrowia i dalszą opieką po terapii.

To przełomowe zastosowanie terapii CAR-T, ponieważ do tej pory była ona stosowana głównie u pacjentów z nowotworami hematologicznymi. Wprowadzenie tej metody w leczeniu twardziny układowej otwiera nowe możliwości leczenia chorób autoimmunologicznych, które dotąd były trudne do kontrolowania standardowymi metodami. Allogeniczne komórki CAR-T pochodzą od zdrowych dawców, co umożliwia wcześniejsze przygotowanie terapii i szybszy dostęp dla pacjentów niż w przypadku komórek autologicznych.

Pionierskie badanie

Współpraca umożliwia kompleksowe monitorowanie pacjentów na każdym etapie leczenia oraz zebranie danych potrzebnych do dalszych badań. – Nasza rola w tym pionierskim badaniu jest kompleksowa – od kwalifikacji pacjentów, poprzez konsultacje i ocenę ryzyka, po dalszą kontrolę po terapii - mówi dr n. med. Aleksandra Zoń-Giebel, kierownik Oddziału Reumatologii i Rehabilitacji. - Dzięki współpracy z Narodowym Instytutem Onkologii w Gliwicach możemy zapewnić pacjentom dostęp do najnowszych metod leczenia i jednocześnie zdobywać doświadczenie w stosowaniu nowatorskich terapii immunologicznych. To przełomowy moment, który może znacząco zmienić podejście do leczenia twardziny układowej. To rzadka choroba autoimmunologiczna, w której układ odpornościowy atakuje własne tkanki, prowadząc do usztywnienia skóry i narządów wewnętrznych. Do terapii kwalifikujemy pacjentów, u których choroba postępuje szybko i nie da się jej opanować standardowymi metodami leczenia.

W naszym szpitalu stosowane są nowatorskie metody

Pierwsza pacjentka

Pacjentka, 44-letnia kobieta ze Śląska, była pierwszą osobą zakwalifikowaną do badania klinicznego. Po podaniu allogenicznych komórek CAR-T w Narodowym Instytucie Onkologii była pod ścisłą obserwacją przez dwa tygodnie, a obecnie jest pod opieką placówki w Bytomiu. Bytomska „Jedynka" już zakwalifikowała kolejną osobę do udziału w projekcie. - Udział naszego szpitala w tym przełomowym badaniu potwierdza, że bytomska „Jedynka" jest ośrodkiem gotowym do wdrażania nowoczesnych terapii i zapewniania pacjentom opieki na najwyższym światowym poziomie – zaznacza Rafał Sołtysek, p.o. zastępcy dyrektora ds. Lecznictwa. ■

eprasa.pl e9e9cfd6bb

Julia Lewandowska: artystka wszechstronna

JULIA LEWANDOWSKA JEST ARTYSTKĄ WSZECHSTRONNĄ. WYSTĘPUJE W TEATRZE TAŃCA, ALE RÓWNIEŻ ŚPIEWA, MALUJE, REALIZUJE FILMY, PISZE TEKSTY LITERACKIE, KIEDYŚ ZAJMOWAŁA SIĘ RZEŹBIARSTWEM. WŁAŚNIE PO RAZ DRUGI OTRZYMAŁA STYPENDIUM PREZYDENTA BYTOMIA W DZIEDZINIE KULTURY.

Marcin Hałaś

- Kiedy byłam mała marzyłam, żeby zostać baletnicą, która ma własną pizzerię - opowiada z uśmiechem Julia Lewandowska. - Bo zawsze chciałam tańczyć, ale kocham też podróże, Włochy i jedzenie. Julia pochodzi z Poznania, jej rodzice są konserwatorami zabytków. Do naszego miasta trafiła siłą rzeczy - chciała tańczyć i równocześnie marzyła o studiach aktorskich. A w Bytomiu istnieje jedyny w Polsce Wydział Tańca wyższej uczelni teatralnej.

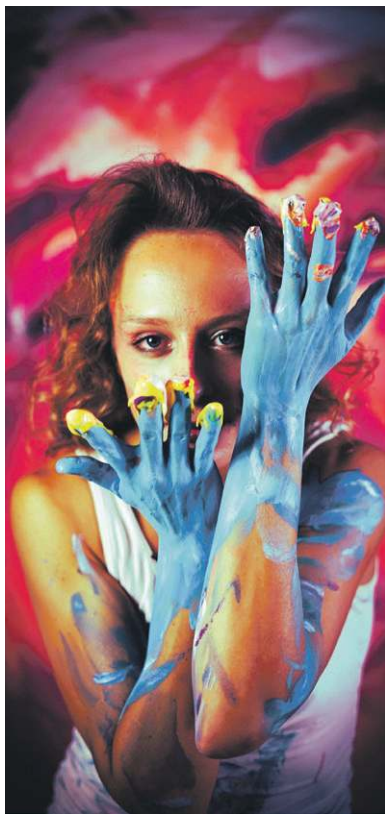

ALEKSANDRA STASZCZYK

Duet CiSi, czyli Julia Lewandowska i Łukasz Malok

Taniec i teatr

Lewandowska ukończyła więc Wydział Teatru Tańca w Bytomiu Akademii Sztuk Teatralnych w Krakowie. Po studiach wyjechała z Bytomia - najpierw do Wielkiej Brytanii w ramach programu Erasmus, potem próbowała mieszkać w Bieszczadach. Ale ostatecznie po roku wróciła do Bytomia. - Chciałam tańczyć, czułam że jest mi potrzebny regularny trening, ćwiczenia, a o to łatwiej w teatrze niż w bieszczadzkiej stodole - mówi Lewandowska. Dzięki programowi stażowemu gminy Bytom dostała się do Teatru Tańca i Ruchu Rozbark prowadzonego przez Annę Piotrowską. Od czterech lat jest członkiem ośmioosobowego zespołu tego teatru. Występuje w 18 jego spektaklach, kreowała m.in. rolę Lady Makbet w przedstawieniu „naznaczeni".

Ale taniec to tylko jedna z dziedzin, w której Julia Lewandowska jest aktywna. Występuje także w teatrze słowa, za monodram „Pandora" otrzymała nagrodę specjalną na XV Międzynarodowych Spotkania z Monodramem w Suwałkach. Lewandowska również śpiewa - niemal w każdym spektaklu Teatru Rozbark, ale nie tylko. - Muzyka była ze mną od zawsze, już w dzieciństwie bez przerwy śpiewałam piosenkę Pocahontas - mówi Lewandowska, która w Poznaniu ukończyła szkołę muzyczną I stopnia.

Od Gorczyckiego do rapu

Imponujący jest obszar jej wokalnych poszukiwań i aktywności. Z zabrzańskim chórem Risonanza Continua śpiewa muzykę klasyczną - m.in. pieśni sakralne, także po łacinie. W repertuarze mają m.in. kompozycje ks. Grzegorza Gerwazego Gorczyckiego. W duecie „CiSi" z bytomianinem Łukaszem Malokiem uprawiają piosenkę poetycką i poetycki jazz. A na koniec śpiewa, a czasem także wykrzykuje rap - na dodatek po śląsku. Oprócz tego maluje - jest zresztą profesjonalną plastyczką, absolwentką grafiki warsztatowej na Uniwersytecie Artystycznym w Poznaniu. Jej pracę można zobaczyć tuż obok Teatru Rozbark - na ścianie stojącego obok hotelu z pokojami gościnnymi stworzyła mural. Ale to nie koniec - tworzy także krótkometrażowe filmy i teledyski. Zajmowała się też rzeźbą, pisze teksty poetyckie.

Kolejny obszar działalności Julii Lewandowskiej to animacja społeczna. W 2022 roku otrzymała stypendium prezydenta Bytomia na przeprowadzenie cyklu międzypokoleniowych warsztatów artystycznych opartych przede wszystkim na wspólnym śpiewie i ruchu. Wzięły w nim udział panie z zespołu Piekarskie Klachule, a do projektu dołączyły także dwie ukraińskie aktorki, które znalazły się w Polsce po rosyjskiej inwazji na ich kraj. W rezultacie powstał „Chór ruchu". Mimo iż od realizacji projektu minęły już trzy lata niektóre jego uczestniczki spotykają się do dziś.

O Rozbarku i Śląsku

W 2022 roku kulturalne stypendium gminy Bytom Julia Lewandowska otrzymała w kategorii: folklor. Teraz dostała je ponownie - tym razem w dziedzinie muzyki. W 2026 roku duet „CiSi" nagra album zatytułowany „Trans Rosen". Wszystko będzie „kręciło się" wokół Rozbarku. Teksty piosenek napisał bowiem mieszkający w tej dzielnicy bytomski poeta Paweł Kobylewski, którego wiersze niejednokrotnie osadzone są w bytomskim i śląskim krajobrazie.

Warto dodać, że „CiSi" mają już na koncie płytę zatytułowaną „INKAUST", którą można posłuchać w serwisach YouTube i Spotify. W tym roku duet otrzymał także nagrodę na festiwalu „Kwiaty na kamieniach". Z kolei wspólnie z duetem muzyków z Serbii stworzyli zespół „Slavyk" - w takim składzie zaprezentowali się wiosną tego roku na scenie Teatru Rozbark.

Kiedyś o Julii Lewandowskiej powiedziano by zapewne: artystka renesansu. Jak określić ją dzisiaj? - Mam w sobie ciekawość różnych środków ekspresji - tak sama o sobie mówi artystka. - Moją religią jest polifonia. ■

Opera Śląska pokazała dzieciom magiczny świat

CZY MOŻNA POZNAĆ OPERĘ - JAKO GATUNEK MUZYCZNY - W SPOSÓB LEKKI, ŁATWY I PRZYJEMNY? OCZYWIŚCIE, ŻE TAK! UDOWODNIŁA TO OPERA ŚLĄSKA.

Z okazji św. Mikołaja w bytomskim teatrze odbyły się kolejne spektakle widowiska zatytułowanego „Magiczny świat Opery Śląskiej". To przedstawienie edukacyjne, którego prowadzącą i zarazem autorką scenariusza jest Paulina Wojdyga - znana w całej Polsce nauczycielka wychowania przedszkolnego i edukatorka, która wiedzę o kulturze rozpowszechnia w przystępnej formie za pośrednictwem Instagrama i innych mediów społecznościowych.

„Magiczny świat Opery Śląskiej" to przedsięwzięcie adresowane do najmłodszych - dzieci w wieku od 4 do 12 lat. Dlatego orkiestra siedzi na scenie, a nie w kanale, czyli w orkiestronie. Dzięki temu młoda publiczność może zobaczyć jak wyglądają instrumenty i „podglądać" dyrygenta. Poznaje również podstawowe operowe pojęcia - na przykład czym się różnią poszczególne głosy. Występuje również chór dziecięcy Opery Śląskiej - rówieśnicy są więc na widowni i na scenie.

Oczywiście nie mogło obejść się bez śpiewania, czyli operowych arii. Wybrano te, które znają nawet ludzie nie chodzący do teatru operowego. Na przykład arię torreadora z „Carmen". Po niej solista chciał symbolicznie „przybić piątkę" z którymś z widzów z pierwszego rzędu. Do „przybijania piątki" rzuciła się publiczność z kilku pierwszych rzędów.

Czasami można skrzywdzić dziecko - biorąc je w szkole podstawowej wraz z klasą na spektakl śpiewany po włosku, z którego niewiele zrozumie, za to wyniesie z niego przeświadczenie, że opera to nic fajnego. Ten program edukacyjny z pewnością zapobiegnie takim potencjalnym krzywdom. Na realizację widowiska Opera Śląska uzyskała środki z Ministerstwa Kultury i Dziedzictwa Narodowego.

Warto dodać, że podobne przedsięwzięcia już w bytomskiej Operze prowadzono. W 2002 roku odbyła się tutaj premiera spektaklu „Kiedy gruba baba śpiewa, czyli opera z przymrużeniem oka", w którym w role konferansjerów wcielili się: Krystyna Jankowiak-Markwica i niezapomniany Jacenty Jędrusik. Teraz do idei wrócono - w innej, równie przystępnej formie. Dzięki temu najmłodsi mogą poznawać magiczny świat teatru operowego w sposób nie tylko bezbolesny, ale również przyjemny. **MH**

KAROL FATYGA

Torreador "przybija piątkę" z najmłodszą publicznością, czyli w operze wszystko jest możliwe

eprasa.pl e9e9cfd6bb

Kulturalnie polecamy

• Andrzej Kaleta od dziecka mieszkał w Bytomiu - najpierw w Bobrku, a potem w Miechowicach. Przez wiele lat pracował na różnych stanowiskach w Hucie Bobrek. Przez kilkanaście lat prowadził prywatną firmę informatyczną, a na emeryturę odszedł jako pracownik Koksowni. Jest ojcem czworga dzieci, ma wnuczkę i czterech wnuków. Wraz z żoną jako rodzina zastępcza przez kilkanaście lat tworzyli dom dla ponad setki dzieci pokrzywdzonych przez los. Andrzej Kaleta od najmłodszych lat lubił rysować i to pozostało do dzisiaj. Jako emeryt uczęszcza na zajęcia „Plastyczna przygoda" prowadzone na Bytomskim Uniwersytecie Trzeciego Wieku. Wernisaż wystawy prac Andrzeja Kalety zatytułowany „Świat zamknięty w obrazach" odbędzie się we wtorek 9 grudnia o godz. 16 w Pałacu w Miechowicach.

• Nadchodzący weekend upłynie w Operze Śląskiej pod znakiem „Cyganerii" Giacomo Pucciniego. To jedna z najbardziej znanych oper wszech czasów. Opowiada o życiu francuskiej bohemy, o miłości i zazdrości, jest i tragiczny koniec - umiera Mimi, czyli jedna z najważniejszych postaci tej historii, a jej partner Rudolf pozostaje w rozpaczy. Obecna inscenizacja to jeden z najstarszych spektakli w repertuarze Opery Śląskiej - jest oparty jeszcze na premierze z roku 1980 stworzonej przez legendy bytomskiej Opery (scenografia Wiesława Langego). „Cyganeria" na scenie Opery Śląskiej pojawi się w piątek, sobotę i niedzielę - 12, 13 i 14 grudnia. Przedstawienie rozpoczynają się o godz. 18. Dodatkowym atutem będzie doborowa obsada. W piątek i niedzielę zaśpiewają: Gabriela Legun - Mimi, Andrzej Lampert - Rodolfo i Stanisław Kufluk - Marcello.

• Akcja filmu „Norymberga" rozgrywa się w czasie procesu, w którym sądzeni są niemieccy zbrodniarze wojenni. Młody amerykański psychiatra Douglas Kelley otrzymuje więc zadanie zbliżenia się do głównego oskarżonego - Hermanna Göringa, nawiązania z nim relacji i uzyskania od niego informacji, które będą miały kluczowy wpływ na wynik procesu. Film można zobaczyć w Cinema City Bytom. **MH**

Harcerze podsumowali jubileusz

BYTOM. PRZEZ CAŁY ROK CZŁONKOWIE BYTOMSKIEGO HUFCA ZWIĄZKU HARCERSTWA POLSKIEGO IM. HM. JÓZEFA KWIETNIEWSKIEGO ŚWIĘTOWALI JUBILEUSZ STULECIA JEGO DZIAŁALNOŚCI. PODSUMOWANO GO PODCZAS WIELKIEJ GALI W OPERZE ŚLĄSKIEJ.

Tomasz Nowak

Sporo było wręczania medali. Otrzymali je członkowie Komitetu Honorowego, którzy wspierali hufiec w organizacji obchodów. Komendant Hufca, hm. Jakub Noculak w tym gronie odznaczył prezydenta Bytomia Mariusza Wołosza kierującego wspomnianym Komitetem.

Medale zostały również wręczone innym osobom zaangażowanym w działania na rzecz Hufca. Instruktorzy harcerscy otrzymali złotą odznakę stulecia. Z kolei rodzinom instruktorów, którzy odeszli na wieczną wartę, a pełnili funkcję komendanta: hm. Pawła Sołtyska, hm. Zdzisława Szewca, hm. Teofila Wilczka oraz hm. Joachima Barona przekazano pośmiertne odznaczania.

BYTOM.PL

Bytomski Hufiec ZHP zakończył obchody stulecia

60 lat służby

Z kolei wiceprzewodniczący ZHP hm. Tomasz Huk przekazał najwyższe harcerskie Odznaczenie Honorowe, a więc Krzyż Za Zasługi dla ZHP. Dostali je hm. Adam Żurawski (w stopniu złotym) oraz phm. Grzegorz Dronka i phm. Damian Gaweł (w stopniu brązowym).

W gronie uhonorowanych nie mogło zabraknąć druha Jan Piechaczka, który szefował bytomskim harcerzom przez kilkanaście lat. Otrzymał on podziękowania i listy gratulacyjne za nieprzerwaną, sześćdziesięcioletnią służbę instruktorską. Na koniec pierwszego aktu wystąpił Harcerski Zespół Artystyczny „Drużyna", który powrócił na scenę po czterdziestu latach, a jego członkowie przyjechali specjalnie na tę okoliczność.

20 wydarzeń

- To święto wszystkich harcerzy, którzy przez dziesięciolecia przewinęli się przez nasz hufiec. W przygotowanie jubileuszu zaangażowali się zarówno seniorzy, jak i młodsza kadra instruktorska. Efektem tej pracy jest blisko 20 wydarzeń, które przygotowaliśmy. Do najważniejszych należy zaliczyć wrześniowe rozpoczęcie roku harcerskiego w Kokotku, podczas którego został nadany nowy sztandar dla naszego hufca, Apel Hufca na Rynku w Bytomiu, a także spotkanie zaduszne – wylicza komendant Noculak. ■

BECEK

Zmieniamy się dla Was!

Od 8 grudnia 2025 do 30 grudnia 2026
Bytomskie Centrum Kultury
przechodzi modernizację.

W tym czasie będziemy zamknięci, ale
już nie możemy się doczekać, by powitać
Was w naszej nowej, odświeżonej przestrzeni!

Informujemy jednak, że nie zaprzestajemy
naszej działalności! Część wydarzeń będzie
odbywać się w różnych miejscach na terenie
Bytomia. Zachęcamy do śledzenia aktualności
na naszej stronie oraz social mediach!

zespół Bytomskiego Centrum Kultury

BCKINO

BYTOMSKIE CENTRUM KULTURY
pl. Karin Stanek 1, 41-902 Bytom / tel. 32 389 31 09 w. 101 / +48 500 277 802 / mail: info@becek.pl / www.becek.pl

REKLAMA

eprasa.pl e9e9cfd6bb

Mulimare i anarchiści z Bytomia

BYTOMIANIE STARSZEGO POKOLENIA ZAPEWNE PAMIĘTAJĄ I ZNAJĄ NAZWĘ: MULIMARE. JEDNAK CHYBA NIEWIELE OSÓB WIE, ŻE IMPREZĘ TĘ „WYMYŚLILI" I ZAPOCZĄTKOWALI BYTOMSCY ARTYŚCI ANARCHIŚCI.

Marcin Hałaś

Mulimare to nazwa interdyscyplinarnego festiwalu artystycznego organizowanego w Bytomiu w latach 1966-1981 przez Regionalny Ośrodek Studencki Pyrlik w Bytomiu. Na samym początku przypomnijmy, co oznacza ta nazwa (alternatywna jest pisownia wersalikami: MULIMARE). To skrótowiec, od słów: MU-zyka, LI-teratura, MA-larstwo, RE-szta.

Na Mulimare przyjeżdżała czołówka polskich artystów - m.in. regularnie występował u nas zespół krakowskiej Piwnicy pod Baranami z „Czarnym Aniołem" polskiej estrady, czyli Ewą Demarczyk. Tyle, że pierwszy festiwal Mulimare zorganizowano w lutym 1966 roku, natomiast klub Pyrlik otwarto rok później - 27 stycznia 1967. Zatem Mulimare było starsze od Pyrlika i nie narodziło się bynajmniej w tym kultowym miejscu.

Studencki Pyrlik

Do utworzenia Pyrlika doprowadziła grupa bytomian - ówczesnych studentów i młodych absolwentów Wydziału Górnictwa Politechniki Śląskiej w Gliwicach. Byli wśród nich m.in.: nieżyjący już Andrzej Bojko oraz: Anna Maruszczak (obecnie: Neugebauer), Maciej Siciński, Andrzej Mozoła, Marek Jarosz. Jednak to nie oni wymyślili Mulimare, lecz imprezę tę przejęli i w twórczy sposób rozwinęli, przeistaczając w duże, trwające ponad tydzień wydarzenie.

Mulimare zainicjowali natomiast bytomscy anarchiści. Konkretnie: także studenci Politechniki Śląskiej. Chodzi jednak o inną ich grupę - o młodych ludzi, którzy jeszcze w czasach licealnych współtworzyli w naszym mieście nieformalny Klub Artystów Anarchistów. Co ciekawe, główni organizatorzy pierwszego Mulimare „zniknęli" - mimo poszukiwań i kwerendy nie udało ustalić się ich dalszych losów.

W Liceum Smolenia

Klub Artystów Anarchistów powstał w Liceum im. Jana Smolenia, a jego założycielem był Bohdan Urbankowski (1943-2023) - wówczas uczeń tej szkoły, potem znany poeta, dramaturg i eseista, autor powieści i prac monograficznych - w sumie napisał i opublikował ponad 50 książek. W jednej z nich, zatytułowanej „Przedwiośnie 68. Fakty i mity owiane marcową mgłą", pięknie pisał o Bytomiu, do którego przyjechał wraz z matką po wojnie (urodził się w Warszawie, skąd jego rodzina została wypędzona po upadku Powstania): „To miasto ze względu na uchodźców było II Rzeczpospolitą w pigułce, kondensowało pamięć i trzech Powstań Śląskich i Orląt Lwowskich i Powstania Warszawskiego i ogromnej pracy nad utrzymywaniem polskości w czasach niemieckiego zaboru".

Andrzej Zapłatyński w 1965 roku

Klub Artystów Anarchistów narodził się wśród młodzieży licealnej. Oprócz Urbankowskiego, jego członkami byli także: Jerzy Hnatyszyn, Adam Kaczorowski, Stanisław Śliwiński nazywany przez kolegów Śliwisławem i Andrzej Zapłatyński. Należeli doń także uczniowie innych szkół - m.in. Krzysztof Szczechowski, później doktor nauk medycznych, przez wiele lat pracujący jako chirurg w bytomskich klinikach. - Nosiliśmy kolorowe skarpetki, ale nigdy nie czerwone - wspomina po latach Szczechowski. Z perspektywy czasu można kojarzyć takie zachowanie raczej z bikiniarzami niż anarchistami.

Bakunin i Broniewski

Urbankowski w przywołanej książce przyznaje, że wówczas anarchizm znali raczej z opisów niż z lektury pism anarchistów na czele z Michaiłem Bakuninem. Tym ostatnim zafascynowali się bardzo okrężną drogą - przez lekturę wiersza pt. „Bakunin" autorstwa... Władysława Broniewskiego. Młodzieży musiał spodobać się zwłaszcza ten fragment: „I znów zachłanna i drapieżna, / wietrząca w dziejach zapach krwi, / powraca pieśń barykad Drezna / i brzmi jak wtedy: - Więzy rwij!".

Plakat Andrzeja Zapłatyńskiego.

W 1961 roku Bohdan Urbankowski wyjechał z Bytomia - jak się okazało na zawsze. Podjął studia na Uniwersytecie Warszawskim i w stolicy mieszkał już do końca życia. Z kolei Śliwiński i Zapłatyński zaczęli studiować na Politechnice Śląskiej. Urbankowski Klub Artystów Anarchistów reaktywował w Warszawie i na jego imprezy zapraszał anarchistów z Bytomia. Siłą rzeczy jednak ich kontakty uległy rozluźnieniu. Mimo to Stanisław Śliwiński i Andrzej Zapłatyński kontynuowali artystyczną działalność na Śląsku.

Jedynym śladem po twórczości Andrzeja Zapłatyńskiego, na jaki udało mi się trafić, jest notka opublikowana w „Życiu Bytomskim" jesienią 1965 roku. Wynika z niej, że Zapłatyński - przy informacji umieszczono jego zdjęcie - był wówczas studentem Politechniki Śląskiej, a wystawa jego amatorskiej twórczości plastycznej została przeniesiona (brakuje informacji skąd) do auli II Liceum Ogólnokształcącego im. Stefana Żeromskiego, gdzie cieszyła się dużym zainteresowaniem licznie przybyłej publiczności.

Festiwal muzyczny

Nazwa Mulimare po raz pierwszy pojawiła się na łamach prasy w styczniu 1966. Mulimare było wówczas klubem, a nie festiwalem. Na łamach „Życia Bytomskiego" została wówczas opublikowana krótka informacja o tym, że 10 stycznia 1966 roku w Miejskim Domu Kultury przy ul. Żeromskiego 27 odbył się wieczór autorski poety Bohdana Urbankowskiego w ramach klubu Mulimare. To Śliwiński z Zapłatyńskim zorganizowali dawnemu liderowi KAA, zyskującemu już poetycką sławę na arenie ogólnopolskiej, spotkanie autorskie w Bytomiu.

Obaj - Stanisław Śliwiński i Andrzej Zapłatyński - zorganizowali w lutym tegoż roku w Bytomiu Mulimare - tyle, że jako festiwal muzyczny, a nie interdyscyplinarny. Na pierwszej stronie „Życia Bytomskiego" wydrukowano wówczas plakat autorstwa Andrzeja Zapłatyńskiego anonsujący Festiwal Mulimare, mający się odbyć w dniach 21 - 27 lutego. Obok redakcja umieściła duży tytuł: „Mamy wreszcie własny Festiwal Muzyczny! Zapamiętajcie tę nazwę: Mulimare 1966". Wewnątrz tego numeru znajdowała się zapowiedź tekstowa: „W ostatnim tygodniu lutego codziennie, a raczej co wieczór miasto nasze rozbrzmiewać będzie piękną i różnorodną muzyką. W dniach od 21 do 27-tego miesiąca w Bytomiu odbywać się będzie prawdziwy FESTIWAL MUZYCZNY, którego inicjatorami i organizatorami są członkowie znanego już Czytelnikom i mieszkańcom Bytomia klubu młodzieżowego o nazwie MULIMARE."

Gdzie się podziali?

Z informacji tej wynikało, że na Mulimare wystąpił również sam Śliwiński w podwójnej roli: kompozytora i wykonawcy własnych utworów. „Niezwykle ciekawie zapowiada się właściwie wieczór kompozytorski, na którym wykonane będą po raz pierwszy kompozycje między innymi prezesa klubu MULIMARE Stanisława Śliwińskiego" - czytamy w archiwalnym wydaniu „Życia Bytomskiego".

Jednak po pierwszym Mulimare Stanisław Śliwiński z Bytomia „zniknął". - Organizatorzy Mulimare wyjechali, więc my przejęliśmy organizację tego festiwalu - wspomina Maciej Siciński, wiceprezes do spraw programowych pierwszego zarządu Pyrlika. Łącznikiem okazał się tutaj „Krzysiek poeta", czyli Krzysztof Szczechowski - wówczas student medycyny mający kontakty z artystami-anarchistami i zarazem kolega Macieja Sicińskiego - „Siciola" z jednej klasy w IV LO im. Bolesława Chrobrego. Szczechowski został w Pyrliku szefem sekcji kulturalnej, zapraszał do Bytomia poetów i prowadził amatorski teatr-kabaret „Kumader".

Od amerykańskich bomb

Mimo starań nie udało mi się wpaść na trop dalszych losów Śliwińskiego i Zapłatyńskiego. Wyjechali - ale dokąd? Wyjechali tylko z Bytomia, czy może także ze Śląska? W każdym razie jako artyści już się nie ujawniali, Z piątki członków bytomskiego Klubu Artystów Anarchistów: Urbankowski, Kaczorowski, Hnatyszyn, Śliwiński, Zapłatyński możemy ustalić tylko losy dwóch pierwszych. Urbankowski - znany pisarz. Natomiast Adam Kaczorowski zginął podczas... wojny w Wietnamie.

To też ciekawa historia. Kaczorowski wybrał studia morskie i został marynarzem. W 1972 roku wypłynął w dalekomorski rejs jako III mechanik na statku handlowym M/S Józef Conrad. Jednostka ta weszła w maju do portu Hajfong w komunistycznym Wietnamie Północnym. Tam statek został uwięziony: Amerykanie zaminowali wejście do portu. Wskutek niemożności dalszej żeglugi większość marynarzy została ewakuowana do kraju, jednak na statkach uwięzionych w porcie pozostały tzw. załogi szkieletowe, mające dozorować jednostki. Na Conradzie został m.in. Adam Kaczorowski.

20 grudnia, a więc prawie 7 miesięcy po zawinięciu do wietnamskiego portu, M/S Conrad został zbombardowany przez amerykańskie lotnictwo. W wyniku nalotu zginęło 4 polskich marynarzy - w tym Adam Kaczorowski. Jego uroczysty pogrzeb odbył się 3 stycznia 1973 roku na Cmentarzu mater Dolorosa w Bytomiu. Kaczorowski otrzymał pośmiertnie Krzyż Kawalerski Orderu Odrodzenia Polski, a nad jego grobem odegrano Międzynarodówkę. Tak wyglądał pogrzeb dawnego artysty-anarchisty. Jak widać rzeczywistość lubi pointy, o jakich literaturze się nawet nie śniło. ■

eprasa.pl e9e9cfd6bb

Bądź czujny, bo przebiegłych oszustów w sieci nie brakuje

BYTOM. WIELKIE ZAKUPOWE SZALEŃSTWO PRZEDŚWIĄTECZNE TRWA. PRZECZYTAJ, ŻEBYŚ ZAMIAST RADOŚCI Z KUPOWANIA NIE MIAŁ BEZSENNYCH NOCY I PUSTEGO KONTA.

Małgorzata Himmel

Okres Bożego Narodzenia to czas, kiedy kupujemy najwięcej i najczęściej w pośpiechu. Nie zawsze takie transakcje są bezpieczne, niestety nierzadko kończą się źle. Musimy pamiętać, że choć wielu z nas czekało od dawna, aby skorzystać z licznych obniżek cen, często w Internecie, to po drugiej stronie ekranu.komputera są też ci, którzy czekali na to, by nas okraść. Żeby temu zapobiec, musimy trzymać się kilku podstawowych zasad.

Szczególną ostrożność należy zachować wtedy, gdy jesteśmy kuszeni okazjami i czujemy, że powinniśmy się spieszyć. Kiedy po bardzo korzystnej cenie można kupić elektronikę, sprzęty domowe, obuwie i odzież czy przedmioty codziennego użytku, tym większa szansa, że może to być zmyłka. Jak kupować, aby nie stać się ofiarą przestępstwa?

Zakupy - zwłaszcza te w sieci - trzeba robić z głową

Co wystarczy zrobić?

Wyszukać w internecie interesujący nas produkt, zamówić go, opłacić i za kilka dni możemy odebrać go z paczkomatu lub kurier dostarczy go pod nasze drzwi. Wszystko prosto i bezproblemowo.

Czy jednak bezpiecznie?

Z roku na rok rośnie liczba fałszywych sklepów internetowych. Dodatkowo oszuści działają także na znanych i sprawdzonych portalach sprzedażowych, próbując, np. pod pretekstem chęci kupna wystawionego przez użytkownika przedmiotu czy sprzedaży produktów, uzyskać nasze dane, które następnie wykorzystają do innych oszustw.

Zakupy online – na co zwracać uwagę?

Zanim zdecydujemy się na zakupy towarów na których nam wyjątkowo zależy, kuszeni najczęściej niską ceną, powinniśmy sprawdzić sklep internetowy. Zwłaszcza, jeśli będziemy w nim robili zakupy po raz pierwszy.

Przed zakupami sprawdź, czy sklep ma:

opinie w internecie (liczba opinii i czas, w jakim zostały dodane są bardzo ważne – sprawdź czy nie ma skrajnych komentarzy dotyczących sklepu oraz czy wszystkie oceny nie zostały wystawione w jednym czasie), poprawny pasek adresu strony (należy sprawdzić poprawność adresu internetowego sklepu - czy nie zawiera błędów, literówek bądź innych znaków), telefon kontaktowy i adres stacjonarny (każdy sklep internetowy powinien mieć udostępniony na stronie telefon kontaktowy oraz adres siedziby), dostępne na stronie popularne metody płatności (jeśli sklep nie oferuje dobrze znanych metod płatności lub płatności przy odbiorze to sygnał, że mogliśmy trafić na fałszywy panel sprzedażowy). Pamiętajmy, jeśli podczas zakupów online coś wzbudzi naszą niepewność – zrezygnujmy z zakupu.

Kolejnym ważnym aspektem są dostępne w nim płatności bezgotówkowe. Możliwość zlecenia przelewu przez internet, opłaty za zakupy kartą lub poprzez aplikację - to kolejne ułatwienie, z którego możemy korzystać każdego dnia. Szybkość, a przede wszystkim wygoda dokonywania opłat bez wizyt w placówkach bankowych czy korzystania z bankomatów, to niewątpliwe zalety tego typu transakcji. Opcji jest wiele: płatności online zlecane za pośrednictwem licznych serwisów internetowych, e-portfele, karty płatnicze czy płatności mobilne. Każda z metod ma swoje zalety, jednak pamiętajmy, że nieważne jaką formę wybierzemy, zawsze zachowujmy zdrowy rozsądek, aby nasze zakupy były bezpieczne.

Na co uważajmy?

Kup teraz, zapłać później? Sprawdź, czy Cię stać! Urząd Ochrony Konkurencji i Konsumenta ostrzega i radzi, jak obronną ręką wyjść z trudnej sytuacji. – Każdy z nas kuszony jest reklamami superproduktów i superokazji. Kupujemy i nawet nie musimy mieć za co. Możemy odroczyć płatność – 30 lub 45 dni – szybko, łatwo, bez ekstra kosztów. Brak pieniędzy czy karty kredytowej w wielu sklepach nie jest już przeszkodą. Konsumpcyjna pułapka? Dla wielu konsumentów tak, zwłaszcza młodych - tłumaczą urzędnicy.

Zakupy z odroczoną płatnością mogą prowadzić do nadmiernego zadłużenia i wpłynąć na twoją zdolność kredytową. Im więcej kupujemy i im dłuższe są terminy odroczenia płatności, tym bardziej jest realne, że o nich zapomnimy. Możemy pochopnie zaciągnąć wiele zobowiązań i nie zauważyć, kiedy przekroczymy czerwoną linię spirali zadłużenia. Nagle może się okazać, że mamy zbyt wiele do spłaty w zbyt krótkim czasie. Odroczone płatności zmienią się w odroczony ciężar trudny do udźwignięcia.

„Kup teraz, zapłać później" to kredyt! Jeśli nie zapłacimy w terminie, to poniesiemy dodatkowe koszty, w tym jego oprocentowania. Podobnie jak w przypadku karty kredytowej czy limitu na koncie bankowym. Finansowe konsekwencje mogą być jednak o wiele poważniejsze i długoterminowe. Jedną z nich jest obniżenie, a przy zakłóceniach w spłacie – nawet utrata zdolności kredytowej czy zgłoszenie do rejestru dłużników. ■

OLKA FASOLKA GOTUJE

LIKIER „POMARAŃCZOWY PIERNICZEK"

Aleksandra Giczewska

Grudzień to czas, kiedy zapach korzennych przypraw, pomarańczy i świątecznej magii unosi się w powietrzu na każdym kroku. Jeśli chcesz podarować bliskim coś wyjątkowego, domowy likier piernikowo-pomarańczowy będzie strzałem w dziesiątkę. To słodki, kremowy trunek z nutą cytrusów i bożonarodzeniowych przypraw, który smakuje jak święta zamknięte w butelce.

Przygotowanie:

W garnku połącz 1 litr mleka zagęszczonego i 2 puszki masy kajmakowej, po czym podgrzewaj na małym ogniu, cały czas mieszając, aż kajmak całkowicie się rozpuści i połączy z mlekiem w jednolitą, gładką masę — w razie potrzeby możesz użyć trzepaczki lub blendera ręcznego. Następnie dodaj 4 łyżki przyprawy piernikowej, skórkę startą z 2 pomarańczy, pół szklanki świeżo wyciśniętego soku pomarańczowego oraz, opcjonalnie, 2 łyżeczki pomarańczowego aromatu do ciast. Wymieszaj dokładnie i podgrzewaj jeszcze przez krótką chwilę, aby przyprawy oddały pełnię aromatu. Zdejmij garnek z ognia i odstaw całość w chłodne miejsce, by zupełnie wystygła. Gdy masa będzie już letnia, cienką strużką wlewaj od 0,5 do 0,7 litra wódki (lub mieszanki wódki ze spirytusem dla mocniejszej wersji), cały czas mieszając, aż alkohol równomiernie połączy się z bazą likieru. Gotowy napój przelej do czystych, szczelnie zamykanych butelek lub słoików i odstaw na minimum 3–5 dni, aby smakimogły się przegryźć. Przed podaniem dokładnie wstrząśnij.

Wskazówki:

- Jeśli zależy Ci na idealnie gładkim likierze, możesz przelać go do butelek przez drobne sitko lub gazę, aby zatrzymać skórkę pomarańczową i przyprawy piernikowe. Pamiętaj jednak, że odcedzenie osłabi intensywność aromatu — likier będzie gładszy, ale delikatniejszy w smaku.
- Zamiast odcedzania, możesz też na koniec wszystko dokładnie zblendować.
- Jeśli likier za bardzo zgęstnieje w lodówce, wystarczy odczekać 10 minut w temp. pokojowej i wstrząsnąć.
- Chcesz więcej korzennej, lekko pikantnej nuty? Dodaj łyżeczkę mielonego imbiru.

Więcej wskazówek oraz prostych, szybkich i tanich przepisów znajdziecie na moim profilu w serwisie **Instagram: @olkafasolkaa i Facebook: @olkafasolkagotuje.**

Lista zakupów:

- Mleko zagęszczone — 1 litr
- Masa kajmakowa — 2 puszki
- Przyprawa piernikowa — 4 łyżki
- Pomarańcze — 2 sztuki (skórka + trochę soku)
- Aromat pomarańczowy do ciast — 2 łyżeczki (opcjonalnie)
- Wódka lub spirytus — 0,5–0,7 l

eprasa.pl e9e9cfd6bb

A teraz coś z zupełnie innej beczki

W Warszawie trwa nowy odcinek politycznego kabaretu — tym razem w roli głównej Karol Nawrocki i Donald Tusk. Prezydent Nawrocki odmówił mianowania 46 sędziów, dokonując jednocześnie bezprecedensowego sabotażu wobec systemu sądownictwa. W ten sposób potwierdził, że jego zdaniem „niektórym sędziom nie należy ufać" — czyli tym, którzy być może broniliby niezależności czwartej władzy. Co więcej, blokada nominacji zbiegła się w czasie z rosnącą presją na wyrzucenie spod parasola ochronnego kolejnych urzędników ABW i SKW. Efekt? Chaos. Sądową ruletkę uruchomił ktoś, kto gra jedynie na polityczne przewagi. A rząd i tak liczy, że uda mu się przepchnąć swoje „priorytety". Polska znów stała się krajem, w którym nie wiadomo, czy sędziowie są sędziami, czy pionkami w grze prezydenta — a to w 2025 roku powinno jednak budzić konsternację.

Byli ministrowie: Mateusz Morawiecki, Mariusz Błaszczak i Jan Krzysztof Ardanowski — dziś znów są na celowniku prokuratury. Zarzuty dotyczą rzekomych nadużyć przy udzielaniu gwarancji kredytowych firmie spożywczej. Sprytne posunięcie: najlepiej kiedy przeciwnik sam zdejmie immunitet, by potem — przy świetle fleszy — dać mu do zrozumienia, że „sprawiedliwość" może być elastyczna. Czy to walka z korupcją? Czy zemsta polityczna? W Polsce łatwo pomylić jedno z drugim, zwłaszcza kiedy procesy zaczynają przypominać seriale, a nie sądy. A publiczność? Patrzy, zamawia popcorn i czeka na kolejny odcinek.

Rząd pod wodzą Tuska zdążył już przyzwyczaić Polaków, że obietnice wyborcze są jak prognozy pogody — nikt nie bierze ich całkiem serio. Teraz jednak do tej linii dołączył prezydent: Rzeczpospolita Polska nie dostanie od niego uchwał, które mogłyby zliberalizować życie w realnej Europie. Zamiast tego — jeszcze więcej starych tablic, tabliczek i zakazów. To wygodna rola — można udawać, że reprezentuje się „wartości", a w rzeczywistości blokować wszystko, co choć trochę pachnie zmianą. W rezultacie, jeśli ktoś marzył o reformach, może je sobie schować między stare paragrafy — bo veto prezydenckiego autorytetu jeszcze nigdy tak nie smakowało. **MAK**

Tomasz po naszymu

Wiela jesce tych Barbórek bydzie?

Tomasz Nowak

Niy ma co godać, to boła fest smutno Barbórka i nawet muzykanty ze łorkiestrów górniczych jakoś tak smutno grali. Ale tak po prowdzie z cego sie tu raduwać, jak za pora tydni zawrzom Bobrek - łostanio gruba we Bytoniu? Poradzicie sie to wyforsztelować? Jo ani trocha niy poradza. Niy znom Bytonia bez grubów, bez grubiorzy, bez fedruwanio i bez wonglo. Niy chca takigo Bytonia, bo to juz niy bydzie tyn som Bytoń.

BYTOM.PL

Jak tu grać, kej łostatnio gruba zawiyrajom?

Piyrsze gruby zawarli nom jesce we latach dziewiyńćdziesiontych łońskigo wieku. Nojprzód Miechowice i Powstańców Śląskich we Radzionkowie. Niyskorzi wziynli sie za Szombierki i Rozbark, a na końcu za Centrum i Bobrek. Ło te dwie łostatnie boło nojwiyncy staranio i keby niy to, te gruby zawarliby juz downo. 20 lot nazod na piyrszy cajcie we „Życiu Bytomskim" dali my srogi tytuł: „Czarna rozpacz. Rząd chce zamknąć nasze kopalnie". I pisalimy ło strajkach - tych na wiyrchu i tych na dole, marszach protestacyjnych z Bytonia do Katowic, ło grubiorzach i zwionzkowcach, ftorzi durś jeździli do Warszawy i tam polyli łopony, ryceli i godali, co ich boli. Pisalimy ło politykach ftorzi sam przijyzdzali niy ino skiż Barbórki i fest dużo godali, a niywiela robiyli. Pisalimy ło bogocu Wiesławie Wiśniewskim, ftory chcioł kupić gruba, ale nic z tego niy wyszło.

Byli my na nojwiynkszy demonstracji w łobronie Centrum i Bobrka, kej na ulica Bytonia łoroz wylazło 10 tysiyncy ludzi, ftorzy bez słowa i pomału przeszli spod bramy jedny gruby pod brama drugi, a na przodku niyśli trumna. Na trocha to stykło, dali nom pokój. Ale ino na trocha. Niyskorzi juz sie niy cofli. I bez to mielimy we zeszłym tydniu łostatnio tako Barbórka.

Na bezrok 4 grudnia tyz bydymy fajerować, łorkiestra tyz zagro, karczmy tyz bydom i zaś zaśpiywomy: „Jo ślonski górnik spod Bytomia, wydobywom wongiel kożdego dnia". Ale juz tu żodyn niy bydzie fedrowoł. Ta przi-śpiywka bydzie niyaktualno.

A co bydzie niyskorzi? Jak dugo bydymy mieli te Barbórki i na co bydymy je mieli? I co bydymy godać naszym wnukom, kej sie spytajom, po jakymu jak lebry dalimy se zawrzić gruby? A tak po prowdzie, niy zawrzić, ino zniscyć tak, coby juz nigdy niy dało sie ich łotworzić. ■

Horoskop na tydzień

Baran
Wielkie wydarzenia. Długo oczekiwane spotkanie z bliskimi osobami. Idealne porozumienie, wspólny język, wspólna skala wartości. Bardzo atrakcyjne, ale kosztowne plany świąteczno-noworoczne. W pracy ważne przedsięwzięcia. Ambitna akcja zmusi cię do wielkiego wysiłku.

Byk
Nareszcie spotkałeś osobę, która w pełni doceni twoje aspiracje. Wzajemny doping. Uskrzydlająca rywalizacja. Pełne porozumienie. Bardzo sympatyczne plany świąteczno-sylwestrowe. Po raz pierwszy od dłuższego już czasu będzie to radosny okres. Dobry tydzień dla Byków interesu. Nietuzinkowy sukces? Posypią się oferty, od których można dostać zawrotu głowy. Trudno jednak wykluczyć kłopoty urzędowe.

Bliźnięta
Skupiasz na sobie uwagę całego otoczenia. Brawurowe podboje sercowe, choć nie zabraknie zabawnych nieporozumień. Chcesz, aby ktoś razem z tobą dzielił odpowiedzialność za drobiazgi i za całe życie, za wszystko... Chcesz koniecznie zdobyć solidną podstawę do ulokowania uczuć. W pracy nareszcie przełożeni dostrzegają, że dźwigasz na swych barkach duży ciężar odpowiedzialności.

Rak
Nieźle będzie się wiodło Rakom przede wszystkim w miłości. Pewność siebie, upór, nieprzejednanie. Nie liczysz się z realiami i nie myślisz o samopoczuciu osoby, którą wyprowadziłeś w pole. Z zadowoleniem pielęgnujesz swoje egoistyczne cechy. Przyjaciele nie mają żadnego wpływu na twoje postępowanie (i wcale się tym nie przejmujesz). W działaniach zawodowych wyolbrzymiasz swoje zasługi.

Lew
Fala sentymentalnych uniesień. Nadeszła pora pełnego porozumienia z najbliższą osobą. A więc koniec ze zmartwieniami, z kłótniami i nieporozumieniami. Wspólne, niemal brawurowe plany związane z krótszym lub dłuższym wypadem. Natomiast w pracy niespodziewana zmiana taktyki.

Panna
Chyba odrobinę zawodzi cię twój czar i urok osobisty. Musisz włożyć więcej wysiłku, aby utrzymać wysoką temperaturę uczuciową swego miłosnego związku. Stać cię na atrakcyjniejsze zagospodarowanie czasu we dwoje. Ustabilizowani skoncentrują się na realizacji arcyważnego projektu.

Waga
Holujesz zbyt wiele spraw i stąd to przemęczenie, rozproszenie i dekoncentracja. Spróbuj uporządkować program zajęć. Uświadom sobie, co jest pilne, a co może z powodzeniem poczekać. Dzięki temu unikniesz przedświątecznego spiętrzenia. Rada: nie rób sobie wielkich nadziei w stosunku do osoby, która za wszelką cenę próbuje ci imponować.

Skorpion
Nieprzemyślane decyzje. Niekiedy dochodzi do głosu żyłka hazardu. Niektórzy twierdzą, że powikłane problemy rodzinno-domowe przerastają ich odporność nerwową. Tymczasem w połowie tygodnia w wyniku wyjątkowego splotu okoliczności spojrzysz na świat z nowego punktu widzenia. Z nutą optymizmu! Sympatyczne wrażenia ze spotkania w gronie starych, wypróbowanych przyjaciół.

Strzelec
Pomyślne prognozy dla zakochanych. Jednak niektórzy zmuszeni będą do wielkich wyrzeczeń i zmiany planów na najbliższą przyszłość. Unikaj sporów i napięć. Zrelaksuj się! W końcu nie ma tego złego, co by na dobre nie wyszło. W połowie tygodnia porywczy sami sprowadzą sobie na głowę zmartwienia. Dlaczego nie panujesz nad nerwami?

Koziorożec
Znowu trudności w życiu osobistym. Uważasz, że wszędzie napotykasz opór. Nadwrażliwi chwilami będą bliscy załamania. Na szczęście ktoś życzliwy skutecznie i dyskretnie pomoże ci opanować sytuację. Niektórzy z własnej winy narażą na szwank swoje zdrowie! Wskazana systematyczna autokontrola. W pracy z powodzeniem poszerzasz zakres ambitnych działań.

Wodnik
Poważne zaangażowanie uczuciowe. Jesteś całkowicie pewien swoich racji. Niektórzy wyruszą w długo oczekiwaną podróż. Wskazana ostrożność i baczenie na bagaż i dokumenty, ponieważ licho nie śpi. W pracy, niestety, nabierają aktualności stare problemy. Chwilami nie panujesz nad sytuacją i zawodzi cię wyobraźnia.

Ryby
Niektóre Ryby właśnie teraz poznają wartość przyjacielskiej rady. Na pierwszym planie – załatwienie skomplikowanej sprawy natury prywatnej, która bez pomocy osób trzecich nie miałaby prawie żadnych szans. W domu podminowana atmosfera. Przedświąteczne zmagania. Postaraj się wpłynąć na poprawę klimatu. Uwaga! Staniesz oko w oko z intratną ofertą.

eprasa.pl e9e9cfd6bb

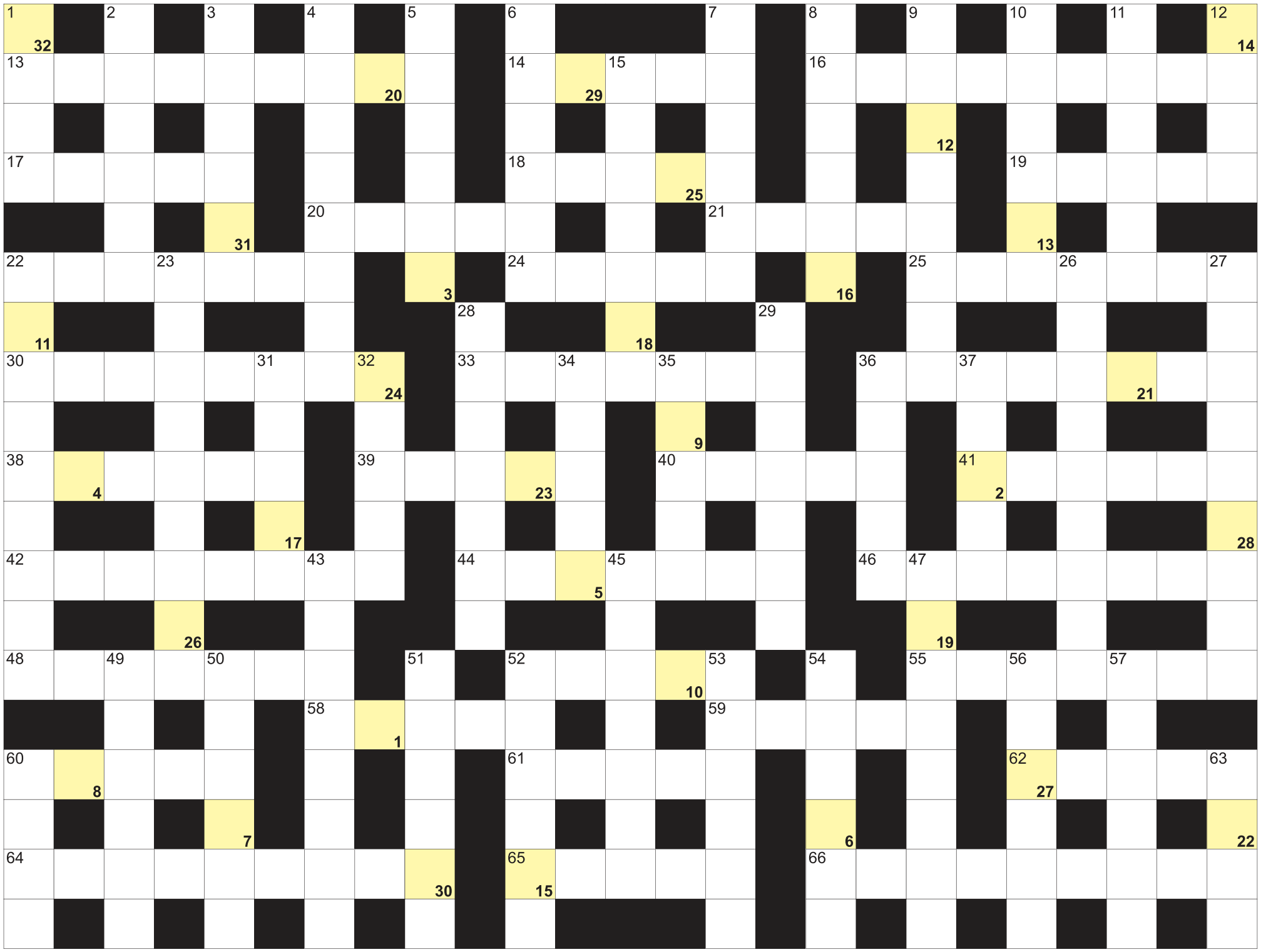

Litery z pól ponumerowanych od 1 do 32 - utworzą rozwiązanie:

1	2	3		4	5	6	7	8		9	10	11		12	13		14	15	16	17	18	19		20
21	22	23	24		25	26		27	28	29	30	31	32											

POZIOMO: 13) farby do szkoły; 14) Szpilka, były polski bokser; 16) niejeden w rękach porywaczy; 17) ze stolicą w Rydze; 18) nie gruby; 19) wnęka, wgłębienie w ścianie; 20) zakonnik w habicie; 21) nawinięta na kołowrotek; 22) ma ojczyma; 24) Świętego Elma; 25) wyborca dawniej; 30) największa wyspa w Zatoce Jamesa; 33) procenty od kredytu; 36) kulinarne lub ruchu drogowego; 38) mieszkanka Teheranu; 39) mogą być łyse w aucie; 40) domek jednorodzinny z ogrodem 41) rezultaty meczów; 42) pastylka podawana choremu; 44) niejeden zdawany przez studenta; 46) tytułowy bohater "Skąpca" Moliera; 48) wyraz po przestawieniu głosek; 52) duża na propan-butan; 55) inaczej siekierka w akwarium; 58) Bartosiewicz, piosenkarka; 59) niewysoki; 60) największy księżyc Saturna; 61) w niej pasta do zębów; 62) odchody nietoperzy; 64) amerykański stan ze stolicą w Saint Paul; 65) kuchenna siekierka; 66) babka wodna, roślina.

PIONOWO: 1) letni skwar, spiekota; 2) Fernando, były selekcjoner reprezentacji Polski; 3) podręczne w samolocie; 4) ze stolicą w Maputo; 5) państwo z Belgradem; 6) Pansa, wierny giermek Don Kichota; 7) pokutne przy drogach; 8) średnia lub zawodowa; 9) dwudziestościan foremny krócej; 10) stolica Kamerunu; 11) parlament Izraela; 12) wydrzyk wielki, ptak; 15) trasa koncertowa zespołu; 22) uczestniczka konkursu chopinowskiego; 23) lekarz od układu odporności; 26) stolica Danii; 27) mieszkanka stolicy Włoch; 28) rozpoczyna studniówkę; 29) autor "Księgi dżungli"; 31) początek biegu; 32) religijne malowidło w cerkwi; 34) przypięta do obroży; 35) autor wiersza "Lokomotywa"; 36) piasek inaczej; 37) reguluje przepływ wody; 43) gad zmieniający barwę; 45) miejski na przystanku; 47) najwyższy szczyt Turkmenistanu; 49) odbiorcza na dachu; 50) garnek z rączką; 51) namalował Wenus z Urbino; 52) pałeczka w ręku dyrygenta; 53) grecka bogini przeznaczenia; 54) kapłani i duszpasterze; 56) płonący kawał drewna, głownia; 57) opiekunka do dziecka; 60) budowla regulująca rzekę; 63) kłujące w rybie.

KUPON
ŻYCIE BYTOMSKIE
49

Nagrodą za prawidłowe rozwiązanie krzyżówki jest talon wartości 50 zł na usługi, które oferuje Gabinet Kosmetyczny Classic. Rozwiązania krzyżówki prosimy przesłać na adres redakcji **41-902 Bytom, Rynek 19**

Z dopiskiem: wyrażam zgodę na publikację danych osobowych (imienia i nazwiska) w tygodniku Życie Bytomskie.

Nagrodę za prawidłowe rozwiązania krzyżówki nr 48 otrzymuje Pani Jolanta Pawlik. Gratulujemy!

GABINET CLASSIC
KATARZYNA KRÓL

GABINET KOSMETYCZNY CLASSIC
Katarzyna Król, ul. Murarska 1/1 Bytom,
Tel. 797 279 560
Oferujemy szeroki zakres usług kosmetycznych.
Stylizację brwi i rzęs.
Stylizację paznokci. Pedicure. Makijaż.

eprasa.pl e9e9cfd6bb

USŁUGI

CYKLINIARSKIE. Układanie. 32/282-58-07, 501-604-735.

ŚWIADECTWA energetyczne. 606-307-123.

PORZĄDKI ogrodowe. 880-024-633.

ODNAWIANIE wanien. 32/384-91-98.

ŁAZIENKA- remont również dla niepełnosprawnych, tel. 507-055-024.

ELEKTRYK 662-721-765.

ANTENY sat, tv, domofony. NEON 604-231-094.

0 zł dojazd w centrum Bytomia. Naprawa sprzętu AGD. Umiarkowane ceny. 791-268-219.

NAPRAWY, remonty, malowanie, tapetowanie, łazienki, kafelkowanie. Wod.-kan., gaz., elektryczne. 503-499-438.

KUPNO/SPRZEDAŻ

SKUP książek używanych. PERSEUSZ 504-010-010..

NIERUCHOMOŚCI

SZUKAM mieszkania do 40 m2 z ogrzewaniem miejskim. 504-999-458.

OFERTA dla Komorników, Urzędów Miast, Spółdzielni Mieszkaniowych, Biur Nieruchomości, prywatnych osób - dam mieszkanie na cele eksmisji. Tel. 888-338-088, biuromPark@gmail.com

DO WYNAJĘCIA pokój umeblowany z tv, internetem. Z dostępem do kuchni i pralni w Chorzowie. Cena 1500 zł miesięcznie/lub pobyt jedna osoba/doba 50 zł. Tel. 888-197-088.

KUPIMY: dom, mieszkanie, kamienicę, garaż, działkę, ogródek, udziały w nieruchomościach. Nieuregulowany stan prawny, zadłużone i inne. 518-559-443. Cały Śląsk.

SPRZEDAM mieszkanie w Tarnowskich Górach. Tel. 698-971-377.

MOTORYZACJA

AUTOSKUP. Płacimy gotówką. Najlepsze ceny, dojazd. 515-274-430, 602-871-305.

AUTOHANDEL. Kupię każdy samochód osobowy, dostawczy. 509-796-001, 798-835-341.

AUTOZŁOMOWANIE. 515-274-430.

FINANSE

SZYBKI KREDYT z komornikiem. 32/260-00-33, 516-516-611, Pośrednik CDF S.C. firmy MATPOL FINANSE Sp. z o.o.

KREDYTY, chwilówki. Tel. 660-933-675.

ZDROWIE

GABINET UROLOGICZNY + USG
lek. Jan Wilczek
specjalista urolog
Przyjmuje w środy 15.30-18.00
ul. Podgórna 9
Tel. 32/282-83-38, 601-411-806
REKLAMA

Śląskie Centrum Medycyny Sądowej w Bytomiu przy ul. Piekarskiej 103
665 100 353
www.scms.com.pl

ŚLĄSKIE CENTRUM MEDYCYNY SĄDOWEJ

Oferujemy pełną gamę badań histopatologicznych i cytologicznych:

- Badania immunohistochemiczne.
- Cytologiczne z materiału dostarczonego – cytologia ginekologiczna, materiał z biopsji.
- Cytologiczne z wykonaniem biopsji aspiracyjnej cienkoigłowej pod kontrolą USG.
- Możliwość uzyskania wyniku w dniu badania.
- Pełny zakres badań w dziedzinie medycyny sądowej oraz szeroki zakres opiniowania medyczno-sądowego w sprawach karnych oraz cywilnych.

REKLAMA

Czy w Twojej rodzinie jest problem z alkoholem?
Przyjdź, pomożemy Ci.

Bytomskie Stowarzyszenie Rodzin Abstynenckich „Odrodzenie".
Zapraszamy codziennie od poniedziałku do niedzieli w godz. 17.00-19.00,ul. Wrocławska 5/13, tel. kont. 32/280 60 00.

NIEPUBLICZNY ZAKŁAD OPIEKI ZDROWOTNEJ PRZYCHODNIA NR 13 NZOZ

Zapraszamy do PORADNI POŁOŻNICZO-GINEKOLOGICZNEJ NZOZ Przychodnia nr 13
w Bytomiu, ul. Piłsudskiego 84
Tel. 32/281-54-71, 600-258-777, 793-102-554

Nasza oferta obejmuje:
- badania położniczo-ginekologiczne
- prowadzenie ciąży
- USG w pełnym zakresie
- cytologia klasyczna
- cytologia płynna HPV – profilaktyka raka szyjki macicy

Świadczymy usługi w ramach umowy NFZ

REKLAMA

RABAT® TAXI
513 077 077
32 280 77 77
Jeździmy na terenie Bytomia, Radzionkowa, Piekar Śląskich oraz już za chwilę także w Tarnowskich Górach
Bez stref i Taryf nocnych.
WEJDŹ NA WWW.TAXIRABAT.PL I POBIERZ APLIKACJĘ
ZAUFANIE TO PODSTAWA
#TAXIRABAT #SZYBKIPODJAZD

PRACA CZEKA NA CIEBIE!
ZOSTAŃ KIEROWCĄ TAXI RABAT
ZADZWOŃ: +48 696 080 480

REKLAMA

ważne telefony

Pogotowie ratunkowe **999**

Pogotowie ratunkowe w Radzionkowie **999**

Policja **997, 112, 478-533-200**

Straż pożarna **998, 478-510-200**
sekretariat: **478-510-220**

Dyżurny Straży Miejskiej **986, 32/281-18-24** (przez całą dobę)
skargi sms **530-809-400** (tylko dla osób głuchoniemych)

Zgłaszanie awarii wodociągów i sieci kanalizacyjnej **994** (połączenie bezpłatne)

Miejski Zarząd Dróg i Mostów **32/396-97-01**

Bytomskie Przedsiębiorstwo Komunalne **32/396-71-00**

Powiatowa Stacja Sanitarno – Epidemiologiczna
ul. Moniuszki 25, 41-902 Bytom
tel. **32 397-66-66**
fax. **32 397-66-00**
poniedziałek – piątek 7.30 – 15.05

Powiatowe Centrum Zarządzania Kryzysowego **32/ 388-76-15**

POGOTOWIA:
Gazowe **992, 32/ 398-50-00**
Energetyczne **991, 32/ 303-09-91**
Wodno-kanalizacyjne **32/ 396-71-74** (połączenie bezpłatne) i **32/ 396-71-05**

Telefon zaufania AA we wtorki, środy, czwartki w godz. 17.30-19.30 **32/ 280-60-00**

ŻYCIE BYTOMSKIE

BIURO REKLAM I OGŁOSZEŃ TYGODNIKA ŻYCIE BYTOMSKIE

Zapraszamy!
41-902 Bytom, Rynek 19

e-mail:
reklama@zyciebytomskie.pl,

tel. 508-659-284

ŻYCIE BYTOMSKIE
41-902 Bytom, Rynek 19

Tygodnik lokalny ukazujący się w Bytomiu i Radzionkowie.
Wydawca: Życie Bytomskie Sp. z o.o. (nr KRS 0000 49 0060)
Redaguje zespół: Tomasz Nowak - redaktor naczelny, Marcin Hałaś, Małgorzata Himmel
Biuro reklam i ogłoszeń: Mariola Kubica tel. 508-659-284, e-mail: reklama@zyciebytomskie.pl

Skład: Paweł Przygodziński (EMILDESIGN)
Druk: Polska Press Sp. z o.o.
Za treść ogłoszeń redakcja nie odpowiada, materiałów niezamówionych nie zwraca, zastrzegając sobie prawo do ich adiustacji i skrótów.

eprasa.pl e9e9cfd6bb

Hokeiści wciąż zaskakują dobrą formą

BYTOM, SANOK, TYCHY. HOKEIŚCI POLONII BYTOM ROZEGRALI W MINIONYM TYGODNIU TRZY SPOTKANIA. NA ZAGŁĘBIE SOSNOWIEC NIE MAJĄ PATENTU I Z NIM ZNOWU PRZEGRALI, NATOMIAST Z STS SANOK RADZĄ SOBIE DOSKONALE I WYGRALI Z NIM TRZECI RAZ.

Tomasz Nowak

Mecz z sosnowiczanami wywołał ogromne emocje, widownia na Lodowisku im Braci Nikodemowiczów była pełna. Po wyrównanym początku goście przejęli inicjatywę. W efekcie Dominik Nahunko wykorzystał podanie Adriana Gromadzkiego i dał Zagłębiu prowadzenie 1:0. W drugiej tercji lider THL dorzucił następne bramki. Najpierw Gromadzki wykończył kontratak Seppali, a potem solowym rajdem popisał się Michała Naroga, który trafił pod poprzeczkę.

Polonia odpowiedziała honorową bramką Dominika Jarosza, który dobił krążek po strzale Michała Zająca i zdobył gola na 1:3. W trzeciej tercji gospodarze walczyli o kontaktowego gola i mieli kilka okazji, lecz Maciej Miarka konsekwentnie zatrzymywał wszystkie próby. Próbowali Lehtimaki, Mroczkowski czy Buyalskiy, ale defensywa lidera nie pozwoliła na zmianę wyniku. Ostatecznie Polonia musiała uznać wyższość ekipy z Sosnowca, przegrywając 1:3.

BYTOMSKI-HOKEJ.PL/KRZYSZTOF KADIS

Zawodniczki Polonii są liderkami w tabeli

BS POLONIA BYTOM HOKEJ

W Sanoku nasi zaprezentowali się znakomicie

Urodziny PETRALANY

Spotkanie Polonii Bytom z ECB Zagłębiem Sosnowiec, miało wyjątkowy charakter – mecz został dedykowany firmie PETRALANA, świętującej 10-lecie działalności. Na trybunach czekało stoisko firmowe, w przerwie odbyły się konkursy, a maskotki Super Koks i Owieczka, animowały najmłodszych kibiców.

Dwa dni później, a więc 2 grudnia niebiesko-czerwoni rozgromili na wyjeździe STS Sanok aż 8:1 (2:0, 3:0, 3:1) i było to już ich trzecie zwycięstwo z drużyną z Podkarpacia w tym sezonie. Mecz był popisem Christiana Mroczkowskiego, który zaliczył hat tricka, a za każdym razem asystował mu doskonale z nim współpracujący Andrei Buyalskiy.

Trener pojechał na kadrę

Po pierwszej tercji Polonia prowadziła 2:0, a bramkarza gospodarzy pokonali Dmitry Zalamay i Christian Mroczkowski. W tercji drugiej pięknym uderzeniem z dystansu zakończonym golem popisał się Jakub Musioł. Potem na listę strzelców wpisywali się jeszcze J. Musioł, Buyalskiy, Sawicki, a także Zając.

Drużynę w Sanoku prowadził Sebastian Owczarek, asystent trenera, bo Andrei Gusov, który łączy pracę w Polonii z prowadzeniem reprezentacji Polski U20, przebywał z kadrą na zgrupowaniu w Tychach. W zeszłą niedzielę, 7 grudnia nasza drużyna zmierzyła się w Tychach z obrońcami tytułu mistrzowskiego.

Nasze panie w reprezentacji

Swoje sukcesy mają też broniące tytułu mistrza Polski hokeistki bytomskiej Polonii. W ostatnich dniach kolejne z nich zostały wyróżnione powołaniem do kadry narodowej. W reprezentacji Polski U18 znalazły się: Nikola Balwierczak, Karolina Gawandtka, Marta Gutowska, Agata Matunin, Barbara Mitukiewicz, Ewa Rojek, Emilia Stankiewicz, a także Natalia Wójcik. W sztabie szkoleniowym jak zwykle nie mogło zabraknąć naszego szkoleniowca. Rolę trenera asystenta będzie pełnił Dominik Kraus.

W miniony weekend polonistki dwa razy mierzyły się w Janowie z Kojotkami. To ich najtrudniejsze rywali, przypomnijmy, że mierzyły się z nimi w dwóch ostatnich finałach decydujących o tytule. W sobotę nasze hokeistki pokonały w Janowie zespół Kojotek 5:3. Druga tercja meczu w ich wykonaniu była perfekcyjna - strzeliły trzy bramki, nie straciły żadnej. Drugi mecz z janowskimi Kojotkami zakończył się po zesłaniu do druku tego wydania "Życia Bytomskiego". ■

BYTOM

Polonia dominuje na parkiecie i pewnie zwycięża Wisłę Kraków 88:63

Polonia Bytom dominuje na parkiecie i pewnie zwycięża Wisłę Kraków 88:63 Świetna dyspozycja gospodarzy i pełna kontrola meczu od pierwszej kwarty

BS Polonia Bytom Basketball odniosła kolejne przekonujące zwycięstwo, pokonując we własnej hali Wisłę Kraków 88:63. Spotkanie od początku układało się pod dyktando gospodarzy, którzy dzięki wysokiej intensywności, dobrej organizacji gry oraz skuteczności w ataku szybko narzucili rywalom własne warunki.

Już pierwsza kwarta przyniosła wyraźną przewagę bytomian – zakończyła się wynikiem 31:17, co ustawiło dalszy przebieg spotkania. Polonia kontynuowała świetną grę również w drugiej odsłonie, wygrywając ją 23:15 i schodząc do szatni z solidną zaliczką. Po przerwie Wisła próbowała odrabiać straty, jednak mimo nieco lepszej postawy gości w trzeciej kwarcie (16:20), to gospodarze zachowali pełną kontrolę nad meczem. Ostatnia część spotkania należała ponownie do Polonii, która zamknęła spotkanie wynikiem 18:11, przypieczętowując pewne i w pełni zasłużone zwycięstwo.

Zespół z Bytomia zaprezentował dojrzałą i zespołową koszykówkę – świetnie funkcjonował zarówno atak, jak i obrona, a poszczególni zawodnicy imponowali skutecznością oraz zaangażowaniem. Kibice zgromadzeni na trybunach mogli cieszyć się nie tylko efektownymi akcjami, ale także konsekwencją i pewnością siebie, którą Polonia prezentowała od pierwszego gwizdka.

Klub w swoich mediach społecznościowych podsumował sukces z lekkim przymrużeniem oka, pisząc, że Mikołaj przyniósł w prezencie dwa cenne punkty. Ten żartobliwy ton doskonale oddaje atmosferę w drużynie – pełną pozytywnej energii, wiary we własne możliwości oraz sportowej determinacji.

Dzisiejsze zwycięstwo stanowi istotny impuls przed kolejnymi wyzwaniami ligowymi i umacnia pozycję Polonii w tabeli. Jeśli zespół utrzyma obecną formę, może z optymizmem patrzeć na dalszą część sezonu i walczyć o kolejne cenne punkty. **MAK**

GLIWICE

Trzy wygrane w wodzie

Zespół piłkarzy wodnych U19 WTS Polonia Bytom wziął udział w turnieju rozegranym na gliwickiej pływalni. Bilans naszych to trzy zwycięstwa i jedna porażka.

Waterpoliści pokazali ogromną wolę walki, charakter i przede wszystkim świetną grę zespołową. A oto jakie osiągnęli wyniki: Wyniki: WTS-ŁSTW Politechnika Łódzka 31:6, WTS-UKS Neptun Uniwersytet Łódzki 13:11, WTS-KSZO Ostrowiec Świętokrzyski. 23:8, WTS-UKS Pałac Młodzieży Warszawa 10:16.

Podczas turnieju przypadł Dzień Białych Skarpetek, więc bytomianie postanowili przyłączyć się do zabawy i wystąpili w białych skarpetkach podczas prezentacji. WTS Polonię podczas turnieju reprezentowali (w nawiasie liczba zdobytych goli): Cieślik (5), Dudek (12), Guzy (4), Horyń (6), Ignacy (2), Księżyk (4), Łakomy (4), Maj, Ołowski (7), Piechaczek (2), Szopa (3), Ulfik (14), Topolski (13), a także Goik i Wójcicki. trenerami naszej ekipy byli Krzysztof Paczyna i Robert Andrzejewski. **TON**

Sukcesy na kortach

Wychowankowie Górnika Bytom znowu pokazali klasę na turniejach tenisowych w całej Polsce.

Kinga Wahl-Maniecka wywalczyła pierwsze miejsce w Narodowym Pucharze Polski kobiet i mężczyzn w Bielsku-Białej w singlu. Do tego dorzuciła srebro w deblu. Felix Turaj zdobył trzecie miejsce w Supermasters do lat 11 w Toruniu, a więc najważniejszej imprezie tej rangi.

Z kolei Igor Minkner zajął 1. miejsce w singlu oraz 3. w deblu (w parze z Oliwierem Węgrzynem) na OTK U16 w Stalowej Woli. Na tym samym turnieju Robert Corda zająć dwa razy drugie miejsce w deblu i w singlu. Maksymilian Witek również błysnął formą zaliczając triumf w deblu i drugie miejsce w singlu na OTK U14 w Pszczynie. **AURE**

eprasa.pl e9e9cfd6bb

Michał Sowa w Brazylii też pewnie zwycięża

RIO DE JANEIRO, KLUCZBORK. NIE MA ZNACZENIA PAŃSTWO, ANI KONTYNENT. ZAWODNIK BYTOMSKIEGO KLUBU KARATE TRADYCYJNEGO MUKS IPPON MICHAŁ SOWA ZDOBYWA MEDALE WSZĘDZIE TAM, GDZIE STARTUJE. OSTATNIO W BRAZYLII PODCZAS OTWARTYCH MISTRZOSTW TEGO KRAJU

FB MUKS IPPON BYTOM

Młodzi medaliści z Bytomia

Michał Sowa na plaży Copacabana

Tomasz Nowak

U tytułowany bytomianin wystartował w tej imprezie licząc na sukces. Dzięki świetnej postawie zamierzony cel osiągnął i to w imponującym stylu. W Brazylii wywalczył dwa złote i dwa srebrne medale. Złoty krążek zdobył indywidualnie w kumite, zaś w kata wywalczył złoto w drużynie. Na drugim stopniu podium natomiast stawał walcząc indywidualnie w kata oraz drużynowo w kumite. Wraz z Sową zespół tworzyli Antonim Czechowski z Krakowskiego Klubu Karate Tradycyjnego oraz Bartosz Domrazek z Klubu Karate Gdynia.

Sesja na plaży

Tak dobry wynik bez wątpienia trzeba było uczcić w spektakularny sposób. I to się udało. Sesję zdjęciową ze zdobytymi medalami Michał Sowa urządził sobie bowiem na legendarnej plaży Copacabana.

Młodsi koledzy multimedalisty sporo się jeszcze muszą nauczyć, by celebrować zwycięstwa w takich okolicznościach. Są jednak na dobrej drodze. Ostatnio wybrali się na turniej międzynarodowy odbywający się w Kluczborku i pokazali się tam z jak najlepszej strony. Dość powiedzieć, że reprezentanci bytomskiego klubu sięgnęli po 26 medali.

Wojciech Zdebel zapewnił sobie złoty krążek w kumite oraz srebrny w kata, a do tego otrzymał tytuł najlepszego karateki turnieju. Bardzo dobrze wypadł też Mateusz Warmus, który wrócił ze złotem w kata oraz srebrem w kumite. Z kolei Amelia Cempulik wywalczyła złoto w kata i brąz w kumite, a Aleksander Sikora dwa srebra: w kata i kumite.

Młodzi z medalami

Trójka zawodników MUKS Ippon przywiozła z Kluczborka po dwa medale z brązu. To Maciej Gadziński (kata/kumite), Wojciech Kres (kata/kumite) oraz Liliana Kusek (kumite/kata). To nie koniec imponującej listy sukcesów. Na najwyższym stopniu podium stawali: Fabian Widera - kata, Adam Kołodziej - kata oraz Kacper Kania - kumite. Były też i srebrne medale. Sięgali po nie Alicja Lech - kata, Aleksander Kania - kata, a także Mateusz Warmus - kumite.

Na najniższym stopniu podium stawali Błażej Łukawski - kata, Marcin Wróblewski - kata, Maja Wodzisławska - kumite, Piotr Łukawski - kumite, Łucja Rak - kumite i Wiktoria Bialas - kumite.

WIEDEŃ

Pobiegł po rekord i dwa złote krążki

Wielki sukces młodego bytomskiego lekkoatlety. Dwa złote medale wywalczył zawodnik MKS MOSM Bytom Kacper Rył podczas zorganizowanego w Wiedniu meczu lekkoatletycznego z udziałem reprezentantów Austrii, Słowacji oraz Polski. Do tego dołożył jeszcze rekord życiowy.

MACIEJ KURYŁAS

Rył na co dzień z powodzeniem kształci się w bytomskiej Szkole Podstawowej Mistrzostwa Sportowego, jest też absolwentem oddziałów sportowych w Szkole Podstawowej nr 54 im. Wacława Kuchara. Młody biegacz może się już pochwalić sporymi, konsekwentnie rozwijanymi umiejętnościami, więc nic dziwnego, że powołano go do kadry narodowej U14 na ważne międzynarodowe zawody.

Otrzymaną szansę bytomianin wykorzystał w stu procentach, a w zasadzie można powiedzieć, że z nawiązką, choć poziom startujących był wysoki. Podczas zorganizowanych w nowej hali zawodów w kapitalnym stylu wywalczył on dwa złote medale. Szczególnie dobrze Kacper Rył zaprezentował się w indywidualnym biegu na 600 metrów. Dając z siebie wszystko ustanowił w nim rekord życiowy oraz nie miał sobie równych przybiegając pierwszy na metę. Ten wyczyn powtórzył także w wyścigu sztafetowym mając silne wsparcie w partnerach.

Zawodnik MKS MOSM Bytom jest podopiecznym trenerów Magdaleny Pasek oraz Janusza Szczyrka. Wszystko wskazuje na to, że będzie jeszcze sporo okazji, by pisać o jego sportowych wyczynach. **TON**

ZBM TBS

OGŁOSZENIE

ZBM-Towarzystwo Budownictwa Społecznego Sp. z o.o. oferuje sprzedaż prawa własności do nieruchomości w trybie nieograniczonego przetargu pisemnego:

1. lokal mieszkalny nr 11, położony w Bytomiu przy ul. Karola Miarki 21 o powierzchni 312 m²

Cena wywoławcza nieruchomości wynosi 669.433,00 zł (netto)

2. lokal użytkowy nr 12, położony w Bytomiu przy ul. Karola Miarki 21 o powierzchni 20,84 m²

Cena wywoławcza nieruchomości wynosi 20.415,00zł (netto)

Osoby zainteresowane powinny skontaktować się z ZBM-TBS Sp. z o.o. w Bytomiu, ul. Kolejowa 2A, tel. (32) 395 54 01

Termin składania ofert upływa w dniu 12.01.2026 r. o godz. 11.00 (dla lokalu nr 11) oraz o godz. 11.30 (dla lokalu nr 12)

Pełna treść ogłoszenia na stronie internetowej Spółki www.zbm-tbs.pl w zakładce BIP.

REKLAMA

SHARK TOP TEAM Bytom

Jak trenować to z najlepszymi!

Zapraszamy wszystkich chcących rozpocząć swoją przygodę ze sportami walki do naszego klubu **ul. Składowa 2 w Bytomiu.**

Więcej informacji na naszym facebooku **Shark Top Team Bytom** lub pod numerem tel. **516 177 333**

MMA • Boks • K1 • Bjj • Zapasy

REKLAMA

eprasa.pl e9e9cfd6bb

Avia znowu wyrzuciła Polonię z pucharu

ŚWIDNIK, BYTOM. NIE WIEMY CO TAKIEGO MA W SOBIE AVIA ŚWIDNIK, ŻE JEST PUCHAROWYM KATEM BYTOMSKIEJ POLONII, ALE COŚ MIEĆ MUSI, BO DRUGI ROK Z RZĘDU WYRZUCA NASZ KLUB ZA BURTĘ STS PUCHARU POLSKI. SZKODA, BO AWANS DO ĆWIERĆFINAŁU BYŁ NAPRAWDĘ W ZASIĘGU RĘKI.

Tomasz Nowak

Przed pojedynkiem wskazanie faworyta - przynajmniej na papierze - było proste: była nim bez wątpienia ekipa Łukasza Tomczyka. Avia jest wprawdzie liderem na swoim poziomie rozgrywkowym, ale pamiętajmy, że gra dwie klasy niżej, niż Polonia, bo w III lidze. Niebiesko-czerwoni tymczasem świetnie radzą sobie w Betclic 1. Lidze i wydawało się, iż są w gazie.

Początek spotkania rozgrywanego w środowe południe tylko to potwierdził. Już w 5. minucie po tym, jak w polu karnym sfaulowany przez Jakuba Kursę został Jakub Arak, arbiter podyktował karnego dla gości. Kacper Michalski wykorzystał go pewnie umieszczając piłkę tuż przy słupku.

FB AVIA ŚWIDNIK

Wyjazdy są ok, byle nie do Świdnika

Pierwsza połowa na remis

Wydawało się, że prowadzenie uspokoi grę i natchnie bytomian, którzy kontrolowali wydarzenia na boisku. Niestety, wystarczył moment nieuwagi i w 15. minucie piłkę na czterdziestym metrze przejął Michał Zuber. Przebiegł z nią niemal pod samo pole karne, skąd zdecydował się na uderzenie. Nasz bramkarz Axel Holewiński wyciągnął się jak długi i miał piłkę na palcach, ale ta i tak wpadła do siatki.

Ośmieleni golem gospodarze przejęli inicjatywę. W krótkim czasie stworzyli kilka dogodnych do zdobycia bramek akcji. Po jednej z nich zawodnik Avii Dave Djalme Assuncao urwał się obrońcom i minimalnie przestrzelił. To był sygnał ostrzegawczy i zapowiedź złego, które nastąpiło w drugiej odsłonie. Pierwszoligowcy w tym czasie też nacierali, ale za każdym razem brakowało podania domykającego akcję.

Klejenie bramki

Zanim wróciliśmy do rywalizacji po zmianie stron, ponownie wykazać musiał się Holewiński, ale tym razem nie broniąc, lecz pomagając sędziom skleić uszkodzoną w przerwie bramkę. Zaraz po wznowieniu gry świdniczanie wyszli na prowadzenie. Rafał Pigiel główkował, piłka najpierw musnęła Jordiego Calaverę, a następnie niefortunnie interweniował Holewiński i nieszczęście było gotowe. W 56. minucie sfaulowany przed polem karnym został Arak. Rzut wolny wykonywał Tomasz Gajda. Uderzenie kapitana Polonii wybił przed siebie bramkarz Avii, ale piłka trafiła pod nogi Mateja Maticia, który kopnął z całej siły i zrobiło się 2:2.

Pojedynek pucharowy na tym etapie musi wyłonić zwycięzcę, więc świadome tego obydwa zespoły zabrały się do roboty. Niestety dla nasz z większym powodzeniem Avia. W 75. minucie sfaulowano w naszym polu karnym jednego z miejscowych i sędzia wskazał na jedenastkę. Paweł Uliczny przymierzył jak trzeba i Avia prowadziła 3:2.

Koszmar się powtórzył

Niebiesko-czerwoni rzucili się do rozpaczliwych ataków, ale bili głową w mur. Ostatnia, desperacka akcja ściągnęła w pole karne Avii nawet Holewińskiego, co gospodarze morderczo wykorzystali. Przejęli piłkę, przeprowadzili kontrę i Patryk Małecki przypieczętował sprawę. Rok temu Polonia przegrała z Avią w PP w rzutach karnych, teraz w meczu. Koszmar się powtórzył. Na wiosnę w ćwierćfinale zagra zespół z lotniczego miasta. Szkoda, bo tak daleko w PP nasi nie byli od wielu lat, a mogli zajść jeszcze dalej.

W najbliższą niedzielę, 7 grudnia Polonia u siebie zagrała ostatnie w tym roku spotkanie ligowe. Przeciwnikiem był zajmujący miejsce w tabeli tuż za nami Chrobry Głogów. ■

Trener Łukasz Tomczyk odejdzie do Rakowa

BS POLONIA BYTOM

Trenerowi Łukaszowi Tomczykowi w Polonii szło bardzo dobrze. A jak będzie w Rakowie?

To już przesądzone. Jak podała Interia Sport trener piłkarzy Polonii Bytom Łukasz Tomczyk przechodzi do Rakowa Częstochowa. Niedzielny mecz niebiesko-czerwonych z Chrobrym Głogów będzie najprawdopodobniej pożegnalnym.

Tomczyk zasiadł na ławce bytomskiego klubu we wrześniu roku 2023 po tym, jak zwolniono Adama Burka, którego był on asystentem. Władze występującej wówczas w Betclic 2. Lidze Polonii twierdziły, że to rozwiązanie tymczasowe i zaczęły się rozglądać za innym szkoleniowcem. Ale szybko ten plan porzuciły, bo Tomczyk miał świetne efekty. Już w pierwszym roku pracy niebiesko-czerwoni otarli się o awans do Betclic 1. Ligi. W kolejnym sezonie drużyna już nie miała sobie równych, wygrała ligę i zapewniła sobie automatyczny awans. Co więcej mogla się pochwalić imponującą serią dwunastu zwycięstw z rzędu.

Chwalony i pożądany

Jakby tego było mało na zapleczu ekstraklasy podopieczni trenera Tomczyka też spisują się znakomicie i są powszechnie nazywani rewelacją rozgrywek. Trudno się dziwić takiej ocenie. Bytomianie zajmują trzecią lokatę, seryjnie wygrywają i są postrachem dla wszystkich, a fachowcy chwalą naszych za ofensywną grę i dużą liczbę strzelonych goli. Zresztą co tu dużo mówić: gdyby liga skończyła się teraz, Polonia walczyłaby w barażach o ekstraklasę.

O tym, że Tomczyk może zmienić klub i wejść na wyższy poziom mówiło się od dawna. Teraz wszystko jest już jasne. Łukasz Tomczyk lada moment zostanie trenerem Rakowa Częstochowa. Zastąpi tam Marka Papszuna, który ma się przenieść do fatalnie się prezentującej, ale mającej aspiracje Legii Warszawa.

Kto teraz?

Klub spod Jasnej Góry wykupi trenera bytomian za 150 tysięcy złotych. W ekstraklasie Tomczyk zadebiutuje na wiosnę, ale przepracuje ze swoimi nowymi podopiecznymi sezon przygotowawczy. A w ostatnią niedzielę najprawdopodobniej po raz ostatni poprowadził Polonię.

Teraz pojawia się bardzo ważne dla naszego klubu pytanie: kto przyjdzie na Piłkarską za niego? Tego nie wiadomo, klub musi zabrać się za poszukiwania kandydata. Tomczyka bez wątpienia łatwo zastąpić nie będzie. **TON**

MARIBOR

Maja Kucharz wysoko w Pucharze Europy

FB CZARNI BYTOM

Bytomianka (w białej dżudodze) wypadła bardzo dobrze na tatami w Słowenii

Reprezentująca Czarnych Bytom dżudoczka Maja Kucharz została 7. zawodniczką Pucharu Europy Juniorów rozgrywanego w słoweńskim w Mariborze. To jej wielkie osiągnięcie.

O tych silnie obsadzonych zawodach dla młodych dżudoków pisaliśmy szerzej już przed tygodniem, informując o brązowym medalu wywalczonym w pięknym stylu przez Magdalenę Glubiak. Dzień później na tatami wyszła inna żądna sukcesu przedstawicielka bytomskiego klubu, Maja Kucharz rywalizująca w kategorii wagowej -57kg. Zaczęła ona turniej od mocnego uderzenia, a więc od dwóch wygranych walk z reprezentantkami Szwecji i Macedoni.

W ćwierćfinale decydującym o wejściu do strefy medalowej Kucharz po bardzo równej i zaciętej walce nieznacznie przegrała z Austriaczką. Trafiła jednak do repasażu i tam w pierwszym ze starć pewnie pokonała Niemką. Niestety, w kolejnej walce uległa reprezentantce Serbii. W efekcie Maja Kucharz ukończyła ostatnie w tym roku zawody na 7. miejscu z dobrym bilansem 3-2. **IZO**

eprasa.pl e9e9cfd6bb