W „Sikorskim” Dzień Kultur

Fot.rg

strona 24

„Wokulski to wariat!”

strona 9

Kobiety odważne na zmiany

Fot.rg

strona 24

TYGODNIK LOKALNY
# wspólnota międzyrzecka
Podlasianin
19 - 25 marca 2024 r. ■ nr 12 (801) ■ Cena 3,99 zł (w tym VAT 5%)

# Burmistrz odmawia kandydatom na jego stołek prawa do herbu i flagi miasta.

KOMENTUJ NA: miedzyrzec.24wspolnota.pl STR. 9

Odpowiadają: „Herb dla każdego mieszkańca!”

Uzurpowanie sobie praw do flagi jest bezprawne.

Arkadiusz Janus

Fot.rg

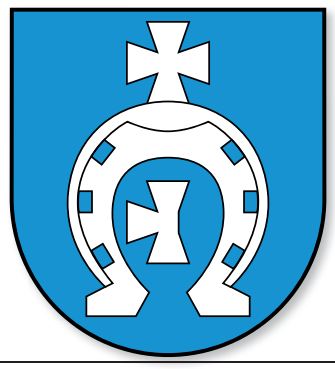

Burmistrz rozpoczął swoją perfidną grę.

Marcin Duszek

Fot.Jakub Hapka

## Jeden kandydat na wójta w gminie Międzyrzec, jeden także w Drelowie

STR. 21

## Kto radnym w Międzyrzecu? 95 chętnych, miejsc tylko 15

STR. 23

## Skólimowski wycofał się z walki o fotel burmistrza. Zostało sześciu

Co nam oferują?

STR. 21

Fot.mm

Marcin Duszek

Fot.rg

Arkadiusz Janus

Fot.rg

Paweł Łysańczuk

Fot.rg

Andrzej Mironiuk

Fot.rg

Marcin Bartoszczyk

Fot.rg

Paweł Litwiniuk

Fot.rg

## Odsłonili tablicę upamiętniającą Żydów z Międzyrzeca

STR. 9

Fot.rg

## Jak będzie wyglądała Rada Gminy Drelów? 28 kandydatów!

STR. 22

## Czy dojdzie do głębokich zmian w Radzie Gminy Międzyrzec?

STR. 22

N 700
ISSN 2080-9816 INDEKS 259098
9 772080 981401 12

MDZ

eprasa.pl ea183ed7ce

S T O P K A

**W wspólnota**

**Adres do korepondencji:**
Redakcja Wspólnoty
ul. Warszawska 13, 21-500 Biała Podlaska
**Dziennikarze:**
Marek Pietrzela
tel. 881 308 107
m.pietrzela@wp.pl
Mateusz Połynka (sport)
tel. 516 019 184
Maciej Maciejuk
redaktor naczelny portalu
bialasiedzieje.pl
maciejuk@24wspolnota.pl
tel. 516 019 185
**Wspólnota Międzyrzecka:**
Radosław Grabowski
tel. 515 895 342
grabowski@24wspolnota.pl
**Reklama:**
**Anna Mokrzycka**
**dyrektor ds. marketingu i reklamy**
tel. 691 782 434
mokrzycka@24wspolnota.pl
**Agata Badziak**
**Specjalista ds. reklamy**
tel. 517 070 803
badziak@24wspolnota.pl
**Izabela Szczygielska**
**Specjalista ds. reklamy**
tel. 791 184 007
wielgosz@24wspolnota.pl
**Skład:**
Krzysztof Pałys
**Wydawca:**
Wydawnictwo Wspólnota
Mateusz Orzechowski
**Redaktor naczelny:**
Mateusz Orzechowski
Wygnanów 20, 21-306 Czemierniki
**Księgowość:**
tel. 510 166 892
**Kolportaż:**
tel. 791 193 007
**Druk:**
Seregni Printing Group S.A.

Informacja o polityce ochrony danych osobowych Wydawnictwa Wspólnota dostępna jest na naszej stronie internetowej 24wspolnota.pl oraz w siedzibach redakcji.

**TU NADASZ OGŁOSZENIE**
**BIAŁA PODLASKA**
**Punkt Opłat**
**Mariusz Maksymiuk**
**ul. Piłsudskiego 12**
**MIĘDZYRZEC**
**Sklep papierniczo-zabawkowy**
**Krzysztof Grzeszczyk**
**ul. Targowa 6 (hala targowa)**
**Galeria Finansów Adam Kwiatkowski**
Galeria Międzyrzec,
ul. Nadbrzeżna 2
**Ubezpieczenia JAKAR**
**Tomasz Zaniewicz**
**ul. Żelazna 4, Międzyrzec Podl.**

## PRZERWY W DOSTAWIE PRĄDU

**19 marca,**
godz. 9.00 - 10.00,
Międzyrzec (ST-89), Radzyńska
godz. 10.00 - 14.00,
Sławacinek (9)
godz. 11.00 - 14.00,
Rzeczyca (3)
godz. 13.30 - 16.30,
Rudniki (7)

**20 marca,**
godz. 8.00 - 14.30,
Terespol (ST-4), ul. Graniczna
godz. 9.00 - 14.00,
Wólka Plebańska (3)

**21 marca,**
godz. 8.00 - 14.30,
Dobratycze (2)
godz. 8.00 - 13.00,
Bubel Stary (1)
godz. 10.00 - 14.00,
Terebela (2)

**22 marca,**
godz. 9.00 - 14.00,
Biała Podlaska (ST-68),
ul. Łomaska

# Międzynarodowy Dzień Teatru w Białej Podlaskiej

**Przez 9 dni czekać będzie na Państwa mnóstwo teatralnych doznań, przygotowanych przez grupy teatralne działające przy Bialskim Centrum Kultury, szkolne koła teatralne oraz Warszawski Teatr Edukacyjny.**

Świętowanie rozpoczęło się 17 marca premierą spektaklu pt. „Przygody Pinokia" w wykonaniu Zespołu Teatralnego Fantazja, natomiast oficjalne podsumowanie odbędzie się 26 marca, na którym Teatr Słowa zaprezentuje spektakl pt. „Księżna Anna Radziwiłłowa".

W tegoroczną edycję włączyły się również bialskie placówki oświatowe:

IV LO im. Stanisława Staszica w Białej Podlaskiej,

Zespół Szkół Specjalnych Biała Podlaska,

Szkoła Podstawowa nr 3 im. Marii Konopnickiej w Białej Podlaskiej,

Bursa Szkolna w Białej Podlaskiej.

Na część wydarzeń obowiązują wcześniejsze zapisy dla grup zorganizowanych.

Szczegóły na plakacie.

Na wydarzenie zaprasza prezydent miasta Biała Podlaska Michał Litwiniuk oraz dyrektor Bialskiego Centrum Kultury, Zbigniew Kapela.

*w*

# Rekordzistą kierowca BMW

**Międzyrzec Podlaski:**
**W niedzielę, 10 marca policjanci zatrzymali w gm. Międzyrzec trzech kierowców, którzy w terenie zabudowanym znacznie przekroczyli dozwoloną prędkość.**

Fot.KMP Biała Podlaska

**Pędzili zdecydowanie za szybko. Rekordzistą kierowca BMW**

- Rekordzista miał na liczniku 122 km/h, przekraczając tę dozwoloną o 72 km. Za kierownicą osobowego BMW siedział 47-latek. Tłumaczył, że spieszył się na przejście graniczne - informuje nadkomisarz Barbara Salczyńska-Pyrchla z policji w Białej Podlaskiej.

Tego dnia mundurowi zatrzymali jeszcze dwóch kierowców ze „zbyt ciężką nogą".

- 55-letni kierowca dostawczego renault przekroczył dozwoloną prędkość o 57 km, natomiast zatrzymany do kontroli drogowej 58-latek siedzący za kierownicą volvo jechał o 55 km szybciej, niż zezwalają na to przepisy.

Wszyscy kierowcy stracili prawo jazdy. Dostali wysokie mandaty, a ich konto „wzbogaciło się" kolejno o 14-15 punktów karnych.

*Joanna Niećko*

## CO, GDZIE, KIEDY?

**MARZEC 21 CZWARTEK**
21 marca (czwartek), przedstawienie „Idzie wiosna" (Warszawski Teatr Edukacyjny), godz. 9 i 11, sala widowiskowa ul. Brzeska 41, bilety - 25 zł.

**MARZEC 23 SOBOTA**
23 marca (sobota), Jarmark Wielkanocny, pl. Wolności. Jarmarkowi towarzyszy konkurs na Tradycyjną Palmę Wielkanocną.

**W POLECA!!!**

Fot.pixabay.com

**KWIECIEŃ 5 PIĄTEK**
5 kwietnia (piątek), podróż teatralna na spektakl „Metro". Czas: 15 - 23.30, koszt: 220 zł. Bliższe informacje: BCK, Marta Cholewińska, tel. 83 341 67 05, 887 300 555.

## INTERNAUCI KOMENTUJĄ

BIAŁA SIĘ DZIEJE

**W Szkole Trenerów PZPN w Białej Podlaskiej zakończył się kurs na licencję UEFA Pro, czyli nadający najwyższe uprawnienia dla trenerów w Polsce.**

**Tomasz:**
Brawo trenerze Goncalo Fejo, tylko Motor!!!!
**Piotr:**
Panowie, piłka nożna to sport bardzo prosty. Przyjmij, podaj, wyjdź na pozycję. Finalizacja: zdobądź bramkę. Strać mniej niż przeciwnik. Jak będziecie z piłki nożnej robić kwadratową piłkę, będzie jak w Rakowie lub innych klubach w Polsce. Kto jest szybszy i działa bez stresu, jest lepszy.
**Wojciech:**
Zdążyli przed wzrostem cen za kurs...
**Z Lublina:**
Goncalo Feio, tylko Motor!

*w*

R E K L A M A

**MIEDZYRZECKIE CENTRUM KOMINIARSTWA**
Czyszczenie, Przeglądy Ceeb, Odbiory.
Frezowanie (rozwiercanie), wkłady kominowe ceramiczne, nierdzewne, stalowe.
Uszczelnianie kominów, szlamowanie.
Budowa całych kominów i remonty ponad dachem.
Kominy Izolowane Kwasoodporne.
**Tel. 781-495-997, 603-137-021**

## INFORMATOR

### URZĘDY

**STAROSTWO POWIATOWE W BIAŁEJ PODLASKIEJ**
Ul.Brzeska 41
Tel.83 341 66 70

**URZĄD MIASTA BIAŁA PODLASKA**
Ul.Marszałka J. Piłsudskiego 3
Tel. 83 341 61 00

**URZĄD MIASTA MIĘDZYRZEC PODLASKI**
ul. Pocztowa 8
Tel. 83 372 62 10

### ZDROWIE

Niepubliczna Poradnia Psychologiczno-Pedagogiczna, Centrum Psychoterapii i Rozwoju LUSTRO
ul. Stanisława Moniuszki 28, 21-500 Biała Podlaska
Tel. 578 604 204

**APTEKA - CZYNNA CAŁĄ DOBĘ**
Ul. Sidorska 2K, Biała Podlaska
Tel. 83 343 25 24

### USŁUGI

**MOTORYZACJA**

Sklep Motoryzacyjny „AUTO-CAR"
ul. Staromiejska 40, Międzyrzec Podlaski
Tel. 725 560 760

Auto Szyby Amex Jacek Zieliński
ul. Janowska 71a, Biała Podlaska
tel. 600 093 558

Sklep Motoryzacyjny PHU Autocentrum
ul. Lubelska 35, 21-560 Międzyrzec Podlaski
Tel. 793 156 535

**NAPRAWY**

NaprawLaptop - serwis i usługi informatyczne
ul. Marsz. J. Piłsudskiego 27/3
21-500 Biała Podlaska
Tel. 606 486 528
www.naprawlaptop.pl

**FINANSE**

RACHMISTRZ
BIURO RACHUNKOWE MICHAŁ ZANIUK
Plac Szkolny Dwór 20/1
21-500 Biała Podlaska
Tel. 500-897-098
rachmistrz.prosta@gmail.com

**UBEZPIECZENIA**

Agencja Pośrednictwa Ubezpieczeniowego/Punkt Opłat EUREKA Ewa Wawryszczuk
ul. 11 Listopada 63, 21-200 Parczew
Tel. 83 354 21 07, 604 951 421
ul. Rynek 52, 21-580 Wisznice
Tel. 604 951 492, 798 461 461
www.ubezpieczeniaparczew.com

**USŁUGI POGRZEBOWE**

Dom Pogrzebowy Hades Maksymiuk i Wspólnicy
Aleja Jana Pawła II 25,
21-500 Biała Podlaska
Lecha Kaczyńskiego 1A,
21-560 Międzyrzec Podlaski
Tel.:83 344 35 24

**WETERYNARZ**

Gabinet Weterynaryjny MIŁOVET
Paulina Miłosz
ul. Lubelska 92A
21-560 Międzyrzec Podlaski
tel. 508 264 250

**INNE**

Pomoc drogowa 24/7
Przeprowadzki
507 198 130

BIA

eprasa.pl ea183ed7ce

# Za trzy lata powstanie nowa siedziba Starostwa Powiatowego

**W piątek, 15 marca podpisana została umowa na budowę nowej siedziby Starostwa Powiatowego przy ulicy Brzeskiej w Białej Podlaskiej. To sztandarowa inwestycja powiatu bialskiego warta 42,7 mln zł. Wykonawcą jest bialska firma PNB Paweł Niczyporuk.**

**Wartość inwestycji to 42,7 mln zł. Oprócz dotacji 20 mln zł z Polskiego Ładu pozostałą kwotę powiat będzie musiał znaleźć we własnym budżecie**

– Dzisiaj mamy bardzo ważny dzień w historii powiatu bialskiego. Podpisujemy umowę z wykonawcą na budowę nowej siedziby Starostwa Powiatowego w Białej Podlaskiej – zaczął starosta bialski Mariusz Filipiuk. – Po tym czasie nasi mieszkańcy, interesanci, którzy przyjeżdżają załatwiać różne sprawy urzędowe, będą mogli robić to już w komfortowych warunkach. Tak samo poprawią się zdecydowanie warunki pracy naszych pracowników. Nie będzie już takich sytuacji, że w miesiącach letnich musieliśmy o godzinie 13 zwalniać pracowników do domu, bo temperatury w budynku sięgają 38-40 stopni. A zimą z kolei jest bardzo zimno. Oczywiście w czasie budowy mogą wystąpić pewne utrudnienia, za co już dzisiaj państwa przepraszamy.

W połowie 2022 r. Starostwo Powiatowe otrzymało na to zadanie dofinansowanie z Polskiego Ładu w wysokości 20 mln zł. Wtedy zlecono opracowanie programu funkcjonalno-użytkowego inwestycji (wizualizacja tego obiektu pochodzi właśnie z tego dokumentu), a następnie 17 marca 2023 roku ogłoszony został przetarg na zaprojektowanie i budowę „budynku o przeznaczeniu społeczno-kulturalnym na potrzeby mieszkańców Powiatu Bialskiego".

Postępowanie trwało dość długo, ale zakończyło się pomyślnie. Spełniająca wszystkie wymagania oferta pochodzi od firmy PNB Paweł Niczyporuk Budownictwo z Białej Podlaskiej (w konsorcjum). Opiewa ona na kwotę 42 mln 728 tys. zł.

15 marca uroczyście podpisana została umowa na zaprojektowanie i budowę nowej siedziby starostwa. Ze strony urzędu umowę parafowali starosta bialski Mariusz Filipiuk, wicestarosta bialski Janusz Skólimowski i skarbnik powiatu bialskiego Elwira Charewicz, zaś ze strony wykonawcy – prezes firmy PNB Budownictwo Paweł Niczyporuk oraz Czesław Niczyporuk. Wykonawca będzie miał 36 miesięcy od dnia podpisania umowy na zrealizowanie tej inwestycji.

– Z takich ciekawostek mogę powiedzieć o zaplanowanym parkingu podziemnym oraz otwartej przestrzeni na dachu, gdzie będziemy hodować piękne kwiaty i gdzie ustawione będą ule dla pszczół – dodał starosta.

Wartość inwestycji to 42,7 mln zł. Oprócz dotacji 20 mln zł z Polskiego Ładu pozostałą kwotę powiat będzie musiał znaleźć we własnym budżecie.

Podlasianin

Okres gwarancji nowego obiektu wyniesie pięć lat od wybudowania

MATERIAŁ WYBORCZY

Drodzy Państwo,

Jesteśmy tuż przed wyborami samorządowymi. 7 kwietnia, każdy z nas będzie miał szansę zdecydować o tym, jak będzie wyglądała jego przyszłość.

Kieruję do wszystkich Państwa słowo dziękczynienia, wielkiego uniżenia i szacunku oraz niezmiernie liczę na poparcie mojej kandydatury i dalszą owocną współpracę.

TRZECIA DROGA
PSL
POZYCJA NR 3
LISTA NR 3
DO SEJMIKU
JESTEM OD WAS, ZAWSZE BĘDĘ Z WAMI
MAREK KOPEĆ
MATERIAŁ KKW TRZECIA DROGA PSL-PL2050 SZYMONA HOŁOWNI

MATERIAŁ WYBORCZY

PSL
TRZECIA DROGA
Sławomir Sosnowski
Lider do SEJMIKU
MATERIAŁ KKW TRZECIA DROGA PSL-PL2050 SZYMONA HOŁOWNI

Materiał Wyborczy KW Prawo i Sprawiedliwość
Ryszard Andrzej SZCZYGIEŁ
Kandydat do Sejmiku Województwa Lubelskiego
Lista PiS Miejsce numer 2

DO SEJMIKU
Katarzyna Osiak-Filipczak
LISTA PiS MIEJSCE 5
CZŁOWIEK JEST NAJWAŻNIEJSZĄ WARTOŚCIĄ
Materiał wyborczy KW Prawo i Sprawiedliwość

BIA

eprasa.pl ea183ed7ce

W nowym mieście tylko jeden kandydat na burmistrza

# Pęd do władzy osłabiony

**Aż w ośmiu gminach w rejonie działania Delegatury Krajowego Biura Wyborczego w Białej Podlaskiej zarejestrowano tylko po jednym kandydacie na wójta lub burmistrza. W Piszczacu i Łomazach będzie plebiscytowe głosowanie na jedyną kandydaturę, w kilku pozostałych gminach wydłużono termin rejestracji kandydatów.**

Ewa Adamiak, dyrektor bialskiej delegatury, poinformowała nas, że przedłużono termin zgłaszania kandydatów na wójtów tam, gdzie co najmniej dwa komitety zarejestrowały listy kandydatów w co najmniej połowie okręgów wyborczych w gminie.

W Piszczacu i Łomazach tylko pełne listy zgłosiły komitety należące do dotychczasowego burmistrza i wójta. Kamil Kożuchowski, piszczacki burmistrz, przyznaje, że sam był zdziwiony brakiem konkurentów.

– W poprzednich wyborach samorządowych w naszej gminie nawet bywało po 5–6 kandydatów na wójta. Teraz sytuacja jest bez precedensu – mówi burmistrz.

Jerzy Czyżewski, wójt gm. Łomazy, nie ukrywa, że forma plebiscytowa jest mniej stresująca, gdyż za wybranego uważa się kandydata, jeżeli w głosowaniu uzyskał więcej niż połowę ważnie oddanych głosów. W Wisznicach i w Drelowie gminne komisje wyborcze wezwały zarejestrowane komitety do dokonania dodatkowych zgłoszeń kandydatów na wójtów.

Podajemy listy zarejestrowanych kandydatów na prezydenta w Białej Podlaskiej, burmistrzów i wójtów w pow. bialskim.

**Lista zawiera nazwisko i imiona, komitet, partia, miejscowość zamieszkania, wiek, wykształcenie.**

**Biała Podlaska, kandydaci na prezydenta:**
BRONIEWICZ Bogusław: KW BIAŁA SAMORZĄDOWA, bezpartyjny, Biała Podlaska, 60, wyższe.
CHODZIŃSKI Adam Rajmund: KWW ADAM CHODZIŃSKI BEZPARTYJNY SAMORZĄD, bezpartyjny, Biała Podlaska, 50, wyższe.
LITWINIUK Dariusz Robert: KW PRAWO I SPRAWIEDLIWOŚĆ, PiS, Biała Podlaska, 49, wyższe.
LITWINIUK Michał Piotr: KWW PREZYDENT MICHAŁ LITWINIUK, PO RP, 46, wyższe prawnicze.

**Kandydat na burmistrza Piszczaca:**
KOŻUCHOWSKI Kamil: KWW „WSPÓLNIE Z WAMI", bezpartyjny, Piszczac, 43, wyższe.

**Kandydaci na burmistrza Terespola:**
DANIELUK Jacek: KWW POROZUMIENIE SAMORZĄDOWE TERESPOLA, bezpartyjny, Łobaczew Mały, 56, wyższe.
MACIEJEWICZ Krzysztof: KWW TERESPOL PRZYJAZNY MIESZKAŃCOM, bezpartyjny, Terespol, 60, wyższe.

**Kandydaci na wójtów gmin:**

**BIAŁA PODLASKA**
BYLINA Tomasz: KW PRAWO I SPRAWIEDLIWOŚĆ, PiS, Kamieniczne, 55, wyższe.
GĄSIOROWSKI Konrad Łukasz: KWW KONRADA GĄSIOROWSKIEGO, bezpartyjny, Porosiuki, 41, wyższe ekonomiczno-rolnicze.
RADZIKOWSKI Krzysztof Bolesław: KWW ŁĄCZY NAS GMINA BIAŁA PODLASKA, bezpartyjny, Biała Podlaska, 51, wyższe.

Wybory odbędą się 7 kwietnia 2024 roku

SIWIEC Mateusz Krystian: KWW MATEUSZA SIWCA SZANSA DLA GMINY, PSL, Cicibór Duży, 40, wyższe.
SUSZCZYŃSKI Sławomir Jan: KWW GMINA BIAŁA PODLASKA, bezpartyjny, 51, wyższe.

**Janów Podlaski**
CHWEDCZUK Leszek Grzegorz: KWW RAZEM DLA JANOWA, bezpartyjny, Janów Podlaski, 62, wyższe.
FILA Wiesław: KW PRAWO I SPRAWIEDLIWOŚĆ, bezpartyjny, Janów Podlaski, 49, wyższe.
MICHAŁOWSKI Karol Robert: KWW JANÓW NOWYCH SZANS 2024, bezpartyjny, Janów Podlaski, 44, wyższe.
PODSKOK Arkadiusz Stanisław: KWW ARKADIUSZA PODSKOKA, PSL, Janów Podlaski, 42, wyższe.
SEMENIUK Irena: STOWARZYSZENIE „BEZPARTYJNI SAMORZĄDOWCY", bezpartyjna, Janów Podlaski, 64, wyższe.

**Kodeń**
MACKIEWICZ Dariusz Rafał: KWW DARIUSZA MACKIEWICZA, bezpartyjny, Kodeń, 48, zasadnicze zawodowe.
RADECKA Barbara Grażyna: KWW BARBARY RADECKIEJ, bezpartyjna, Kodeń, 65, wyższe.
TROĆ Jerzy: KWW JERZEGO TROCIA, bezpartyjny, Kodeń, 61, średnie techniczne.

**Konstantynów**
HALIBURDA Marcin: KW PRAWO I SPRAWIEDLIWOŚĆ, bezpartyjny, Biała Podlaska, 41, wyższe.
MURAWSKI Romuald Andrzej: KKW TRZECIA DROGA, PSL, Konstantynów 63, wyższe.

**Leśna Podlaska**
DOROSZUK Wojciech Tomasz: KKW TRZECIA DROGA, bezpartyjny, Leśna Podlaska, 55, wyższe.
KAZIMIERSKI Paweł: KWW GMINY LEŚNA PODLASKA, bezpartyjny, Biała Podlaska, 49, wyższe.

**Łomazy**
CZYŻEWSKI Jerzy: KWW AKTYWNA GMINA ŁOMAZY, bezpartyjny, Jusaki-Zarzeka, 39, wyższe administracyjne.

**Rokitno**
CIESIELCZUK Przemysław Piotr: KWW GMINA ROKITNO NASZA MAŁA OJCZYZNA, bezpartyjny, 32, wyższe.
FEDORUK Tadeusz: KWW TADEUSZA FEDORUKA, bezpartyjny, Woskrzece Duże, 66, wyższe.
KAPŁAN Mirosław Janusz: KWW ROKITNO NASZA GMINA, PiS, Biała Podlaska, 58, wyższe.
SZEWCZUK Jacek: KWW GMINA ROKITNO WSPÓLNY DOM, PO RP, Kolonia Rokitno, 50, wyższe.

**Rossosz**
JASZCZUK Rafał: KWW WSPÓLNIE DLA GMINY ROSSOSZ, bezpartyjny, Dubica Górna, 43, wyższe.
SOKOŁOWSKI Łukasz Kamil: KWW ROSSOSZ NASZA MAŁA OJCZYZNA, bezpartyjny, Rossosz, 42, wyższe.
WERENKOWICZ Kazimierz Eugeniusz: KKW TRZECIA DROGA, PSL, Bordziłówka, 62, wyższe.

**Sławatycze**
MISZTAL Arkadiusz Tadeusz: KWW ARKADIUSZA MISZTALA „WSPÓLNIE DLA GMINY", bezpartyjny, 44, wyższe.
KIEC Grzegorz: KWW POROZUMIENIE SAMORZĄDOWE POWIAT BIALSKI, bezpartyjny, Sławatycze, 47, wyższe.

**Sosnówka**
BABKIEWICZ Marcin Janusz: KWW WSPÓLNA SPRAWA SOSNÓWKA, bezpartyjny, Turka, 46, wyższe rolnicze.
SŁABKO Edyta Elżbieta: KWW RAZEM DLA ROZWOJU GMINY SOSNÓWKA. Motwica, 46, wyższe rolnicze.

**Terespol**
DRAGUN Łukasz: KWW MIESZKAŃCY MIESZKAŃCOM, bezpartyjny, Łobaczew Duży, 36, wyższe.
IWANIUK Krzysztof Jerzy: KWW KRZYSZTOFA IWANIUKA, bezpartyjny, Kobylany, 64, wyższe.
PASZKOWSKI Kamil Tomasz: KW PRAWO I SPRAWIEDLIWOŚĆ, PiS, Biała Podlaska, 34, wyższe.

**Tuczna**
LITWINIUK Zygmunt Stanisław: KWW - STABILNY ROZWÓJ, PSL, Międzyleś, 58, wyższe.
POLUBIEC Łukasz: KWW NIEZALEŻNYCH, PSL, Rossosz, 39, wyższe.
SKRODZIUK Krzysztof: KWW KRZYSZTOFA SKRODZIUKA, bezpartyjny, Biała Podlaska, 55, wyższe.
ZIEMBA Andrzej Janusz: KWW NOWA PERSPEKTYWA GMINY, bezpartyjny, Tuczna 35, średnie.

**Wisznice**
DRAGAN Piotr Robert: KWW PERSPEKTYWA DLA GMINY WISZNICE, bezpartyjny, Wygoda, 52, wyższe.

**Zalesie**
KONDRATIUK Andrzej: KWW ANDRZEJA KONDRATIUKA, bezpartyjny, Dobryń Duży, 39, średnie.
SZEWCZYK Tomasz: KWW TOMASZA SZEWCZYKA, bezpartyjny, Zalesie, 42, wyższe.
WAWRYNIUK Wojciech: KW PRAWO I SPRAWIEDLIWOŚĆ, PiS, Krzyczew, 44, wyższe.

*Marek Pietrzela*

Jeżeli do 25 dnia przed ustalonym terminem wyborów nie zgłosi się żaden kandydat na wójta, burmistrza lub prezydenta lub zgłosi się tylko jeden, komisja wyborcza zleci wywieszenie obwieszczeń o możliwości dokonania dodatkowych zgłoszeń. Na dokonanie tej czynności przepisy przewidują termin 5 dni od wywieszenia informacji.

Co, jeśli te działania nie przyniosą skutku? To, że zarejestrowano tylko jednego kandydata, nie oznacza, że na pewno zostanie on wójtem, burmistrzem, prezydentem i mieszkańcy nie muszą iść na wybory.

W gminach, gdzie jest tylko jeden kandydat, każdy z mieszkańców uprawnionych do głosowania otrzymuje kartę wyborczą z imieniem i nazwiskiem kandydata i ma do wyboru dwa pola: „Tak" i „Nie".

Jeżeli większość mieszkańców postawi znak w polu „Nie", kandydat nie będzie wójtem, burmistrzem, prezydentem. Wówczas nowego szefa samorządu wybierze Rada Gminy (Miasta), której skład wyłoniony zostanie w wyborach 7 kwietnia 2024 roku.

Kandydat zostaje wójtem, burmistrzem, prezydentem tylko w przypadku, gdy większość głosujących zaznaczy na karcie pole „Tak".

# Gang przemytników ludzi rozbity. Straż graniczna zatrzymała kilka osób

**Biała Podlaska: Straż graniczna zatrzymała kilku obywateli Turkmenistanu z rozbitej grupy przemytników ludzi. Zajmowali się organizowaniem cudzoziemcom nielegalnego przekraczania granicy państwowej do Polski, a następnie do innych krajów Europy Zachodniej.**

Funkcjonariusze Placówki Straży Granicznej w Sławatyczach zatrzymali czterech obywateli Turkmenistanu, mieszkańców woj. mazowieckiego i zachodniopomorskiego.

Fot. NOSG

Gang przemytników ludzi rozbity. Straż graniczna zatrzymała kilka osób

– Są to już kolejne zatrzymane osoby z rozbitej grupy przemytników ludzi, którzy trudnili się organizowaniem cudzoziemcom nielegalnego przekraczania granicy państwowej do Polski, a następnie do innych krajów Europy Zachodniej. Podczas działań zatrzymano również dwóch obywatelu Turkmenistanu, których pobyt na terytorium Polski był nielegalny – informuje Nadbużański Oddział Straży Granicznej.

W sprawie zatrzymano już łącznie 15 członków grupy przestępczej, składającej się wyłącznie z obywateli Turkmenistanu, pełniących w niej rolę liderów oraz kierowców, którzy zajmowali się transportem nielegalnych migrantów.

– Działalność grupy była prowadzona tzw. szlakiem białoruskim. Migranci ze swoich krajów pochodzenia drogą lotniczą przedostawali się do Rosji lub bezpośrednio na teren Białorusi, skąd dowożeni byli w rejon granicy polsko-białoruskiej, którą następnie pieszo przekraczali nielegalnie. Po stronie polskiej odbierani byli przez organizatorów procederu, a następnie samochodami transportowani do Niemiec i innych krajów Europy – opisuje NOSG.

Zatrzymani usłyszeli zarzuty działania w ramach struktur międzynarodowej, zorganizowanej grupy przestępczej. Wobec 14 z nich zastosowano środek zapobiegawczy w postaci tymczasowego aresztowania. Zarzucane podejrzanym czyny są zagrożone karą do 12 lat pozbawienia wolności.

*Joanna Niećko*

O G Ł O S Z E N I E

**Zakład Gospodarki Lokalowej Spółka z o. o.**
**21-500 Biała Podlaska ul. Żeromskiego 5**

ogłasza **drugi** publiczny ustny przetarg na oddanie w najem lokalu użytkowego przy **ul. Plac Rubina 11-14** w Białej Podlaskiej o powierzchni 67,28m².

Termin przetargu 26 marca 2024r.

Bliższe informacje można uzyskać pod telefonem 83 343 62 46; 343 39 71; 516 150 138 i na stronie www.zglbp.pl. ( w zakładce „przetargi").

BIA

eprasa.pl ea183ed7ce

Gwarancją rozmachu dobre kontakty rządowe

# Jakie są perspektywy miasta rond

**Michał Litwiniuk przedstawił główne 23 punkty programu swojego komitetu wyborczego na przyszłą kadencję. Zapowiedział m.in. budowy: całej obwodnicy wschodniej, drugiego tunelu pod torami, kąpieliska przy Klukówce, żłobka oraz centrum przesiadkowego przy dworcu PKP.**

Fot.Zbigniew Maciejuk

Prezydent Michał Litwiniuk z dużą ekspresją przedstawił bogaty program miasta rond

– Potrzeba kontynuacji dynamicznego rozwoju Białej Podlaskiej – podkreślił na wstępie swojej prezentacji prezydent. Wskazał na znaczące osiągnięcia kończącej się ponad pięcioletniej kadencji, gdy na 200 zadań inwestycyjnych trafiło 312 mln zł. Porównał to z wydatkiem 72 mln zł na poprzedniej czteroletniej kadencji.

**W tej kadencji Biała Podlaska stała się miastem rond. Na początku było siedem, a teraz jest już 17 i powstają kolejne trzy**

Chwaląc się tymi sukcesami oraz już rozpoczętymi znaczącymi dla rozwoju miasta budowami, Michał Litwiniuk nie szczędził krytycznych uwag o swoich poprzednikach (przy okazji wymieniał byłego wiceprezydenta Adama Chodzińskiego) i o obecnych kontrkandydatach. Wskazał na bliską finału budowę mostu na Krznie, na którą od ponad pół wieku czekały zabezpieczone tereny.

## Most i dojazd do autostrady

– Gdy obiecywaliśmy most, wielu drwiło z naszego pomysłu. Dzisiejsi moi kontrkandydaci zabierali pieniądze na niego przeznaczone, woleli je wydać na ubikację i kosiarki – cierpko zauważył prezydent.

Zapowiedział, że obwodnica wschodnia będzie nie tylko budowana w I etapie, nad którym pracuje już projektant, ale także za pieniądze zewnętrzne ma być wykonany jej II etap do drogi 812.

Ważnym punktem programu kadencyjnego będzie także połączenie miasta z budowaną autostradą A2. Już wykonano dwupasmowy odcinek ul. Janowskiej i trwają prace przygotowawcze do kolejnych.

– Współpracujemy z nową administracją rządową, z panem wojewodą i wicewojewodą, aby skutecznie pozyskać finansowanie na przebudowę wiaduktu nad „dwójką" i dwupasmowy dojazd do węzła autostradowego w Ciciborze – zapewnił Michał Litwiniuk.

## Drugi tunel i wysyp rond

Kolejnym istotnym zadaniem będzie nowy, drugi tunel pod torami na przedłużeniu al. Jana Pawła II w kierunku ul. Dokudowskiej. W tym przypadku prezydent liczy na pozyskanie dotacji z budżetu państwa dzięki partnerowi, jakim jest wojsko.

Program na lata 2024-2029 zakłada właśnie współpracę z wojskiem (m.in. doprowadzenie ciepła z PEC) oraz dokończanie budowy energooszczędnego oświetlenia.

Prezydent zapowiada także budowę kolejnych rond.

– W tej kadencji Biała Podlaska stała się miastem rond. Na początku mieliśmy siedem, a teraz jest już 17 i budujemy kolejne trzy – liczy.

W przygotowaniu na nadchodzącą kadencję są następne ronda, m.in. na skrzyżowaniu al. Jana Pawła II z ul. Żeromskiego. Zadaniem prezydenckiego komitetu ma być też wspieranie przedsiębiorców i tworzenie nowych terenów pod inwestycje. Michał Litwiniuk miał już w tym zakresie osiągnięcia doceniane w rankingu „Forbes". Do 2025 r. ma zostać przygotowany nowy plan ogólny zagospodarowania przestrzennego miasta.

Dotacje z UE mają zaś pomóc w rewitalizacji otoczenia dworca PKP. Planowana jest tam budowa centrum przesiadkowego i przebudowa układu drogowego, m.in. poprzez połączenie ul. Stacyjnej z al. Jana Pawła II i budowę wspomnianego tunelu.

## Centrum przesiadkowe, bulwar i kąpielisko

Na rychłe sfinalizowanie czeka ważne zadanie programu: zakup 12 elektrycznych autobusów ze stacjami ładowania. Już został nawet rozstrzygnięty przetarg z wartością zamówienia na ponad 40 mln zł. Michał Litwiniuk czeka, jak określił, na „konsumpcję środków z programu Fundusze Europejskie dla Polski Wschodniej".

W bogatym katalogu przedsięwzięć kadencyjnych prezydent ujął także termomodernizację i fotowoltaikę w szkołach i przedszkolach oraz w obiektach Straży Miejskiej i Centrum Zarządzania Kryzysowego. Powstający już bulwar przy Krznie zostanie wzbogacony o zejście do rzeki oraz drogę pieszo-rowerową na wale.

Michał Litwiniuk liczy na zbudowanie obiecanego przed sześcioma laty przez Lasy Państwowe (wycofały się później z obietnicy) kąpieliska na terenie stawów na Klukówce. Zapowiedział, że powstanie nowy dom kultury i integracji międzypokoleniowej przy ul. Kruczej (liczy na to, że zmieniona poważnie nowa rada poprze ten pomysł).

Program komitetu zakłada ponadto utworzenie centrum opiekuńczo-mieszkalnego i rodzinnego domu dziecka. Zapowiada zadbanie o dostępność dla osób z niepełnosprawnościami, rozwój edukacji włączającej i szkolnictwa zawodowego.

## Rada kobiet i współpraca z rządem

Michał Litwiniuk obiecuje też powołanie przy prezydencie Rady Kobiet, „by panie miały decydujący głos przy prezydencie." Zaplanowano również modernizację i budowę nowych obiektów kultury i sportu.

– Jednym z walorów najbliższej kadencji jest rządząca w Polsce koalicja 15 października, która wspiera rozwój Białej Podlaskiej i mamy z nią dobre kontakty. To dobry czas współpracy z administracją rządową. Mamy możliwość bezpośredniego kontaktu z osobami podejmującymi najważniejsze decyzje w państwie – Michał Litwiniuk ujawnił przyczyny planowanego dużego rozmachu inwestycyjnego.

*Marek Pietrzela*

M A T E R I A Ł W Y B O R C Z Y

BIA

# Motocyklista zderzył się z audi i trafił do szpitala

**Biała Podlaska: 18-letni motocyklista na zakręcie stracił panowanie nad pojazdem. Jednoślad uderzył w jadące z przeciwka audi.**

Fot.KMP Biała Podlaska

Motocyklista zderzył się z autem jadącym z przeciwka

Do wypadku doszło w niedzielę, 10 marca w miejscowości Witulin w powiecie bialskim.

- Ze wstępnych ustaleń wynika, że 18-latek kierujący motocyklem marki Honda na zakręcie stracił panowanie nad pojazdem. Jednoślad, sunąc po jezdni, uderzył w jadące z przeciwka audi. Samochodem kierował 21-latek. Uczestnicy zdarzenia byli trzeźwi. Potwierdziło to przeprowadzone badanie - informuje nadkomisarz Barbara Salczyńska-Pyrchla z Komendy Miejskiej Policji w Białej Podlaskiej.

W wyniku wypadku do szpitala z obrażeniami ciała trafił 18-latek.

*Joanna Niećko*

eprasa.pl ea183ed7ce

# Dwie sprawy karne z zajścia pod blokiem. Policjant z zarzutem. Jego była żona oskarżona

**Przed dwoma tygodniami informowaliśmy o tym, że parczewski prokurator postawił policjantowi z bialskiego garnizonu zarzut w związku z kierowaniem gróźb do byłej żony. Okazuje się jednak, że ta kobieta i jej konkubent również zostali oskarżeni, m.in. o znieważenie dwóch funkcjonariuszy. Przyjaciel poszkodowanej dostał też zarzut o groźbach karalnych i naruszeniu nietykalności policjantów.**

Dwie sprawy dotyczą głównie jednego incydentu zaistniałego 28 maja 2023 r. Wtedy mężczyzna przywiózł pod blok dziecko do byłej żony. Był w towarzystwie swego kolegi, pracującego jako funkcjonariusz policji. Nastąpiła ostra wymiana zdań gościa po cywilnemu z przyjacielem gospodyni. Doszło do szarpaniny i użycia gazu, a także gróźb.

Prokurator Agnieszka Kępka, rzecznik prasowy lubelskiej Prokuratury Okręgowej, poinformowała nas, że niedawno, 28 lutego, konkubent kobiety został oskarżony o to, że 28 maja w stosunku do policjanta, tego, który przyjechał z mężczyzną i jego dzieckiem, skierował groźby zabójstwa, ponadto obrzucił go wulgarnymi słowami i wielokrotnie opluł. Prokurator zarzucił temu mężczyźnie, że zadał policjantowi ciosy otwartą dłonią i rozpylił w jego kierunku gaz.

Prokuratura oskarżyła go także o to, że od stycznia 2022 r. do maja 2023 r. w krótkich odstępach czasu i wielokrotnie kierował groźby zabójstwa i uszkodzenia ciała byłego męża partnerki, a także naruszył nietykalność funkcjonariusza, opluwając go.

Akt oskarżenia w sprawie kobiety dotyczy zarzutu znieważenia 28 maja byłego męża oraz znieważenia i zadania czterech ciosów otwartą dłonią jego kolegi.

– Sprawa czeka już na rychłe wyznaczenie rozprawy – powiedziała nam prokurator Agnieszka Kępka. Dodała, iż wzajemne zarzucanie sobie przestępstw przez dwie strony i wynikające z tego postępowanie nazywa się kontrówką.

Kobieta i jej partner nie przyznali się do zarzucanych im czynów. Nie kryją oburzenia, że tak szybko stali się oskarżonymi.

– Kiedy na początku sporu jeden policjant mnie uderzył, dopiero wtedy drugi zaczął nagrywać, jak ja się broniłem. Krew mi z nosa leciała. Obaj policjanci nie byli wtedy na służbie, jeden przebywał na urlopie, a drugi przyjechał ze szkoły policyjnej. Ciągle jesteśmy ofiarami prowokacji i zemsty – broni się mężczyzna.

Jego konkubina zaś nie może pogodzić się z zarzutem, że miała pobić mężczyzn.

– To absurd. Zarzuty są bezpodstawne. Wtedy trzymałam na jednym ręku ważące 13 kg dziecko i w drugiej ręce miałam torebkę. Mężczyźni nie byli na żadnej służbie! – broni się oskarżona. Zauważa, że z przyjacielem są bezradni wobec męskiej solidarności policjantów.

Jak informowaliśmy wcześniej, kobieta złożyła zawiadomienie, że były mąż miał wyciągnąć przy niej pistolet, gdy akurat trzymała dziecko na ręku. Odebrała to jako groźbę. Prokurator rejonowy w Parczewie postawił policjantowi zarzut kierowania groźby karalnej. Podejrzany nie przyznał się do tego czynu.

Policja wyjaśnia okoliczności zdarzenia z maja, niebawem uczni to też sąd.

*(Pim)*

# Powiat radzyński: Reanult zderzył się z Fiatem. Policja ustala kierowcę pierwszego z aut

Wypadek w miejscowości Tchórzew-Kolonia

Fot. KPP Radzyń Podlaski

**Policja ustala kierującego Reanult, który spowodował wypadek. W wyniku zderzenia dwóch aut do szpitala trafiły cztery osoby.**

W czwartek (14 marca) w miejscowości Tchórzew-Kolonia, w gminie Borki doszło do wypadku.

- Z ustaleń policjantów radzyńskiej drogówki wynika, że kierujący osobowym Renault na skrzyżowaniu nie ustąpił pierwszeństwa kierowcy Fiata Ducato. W wyniku zderzenia samochodów z obrażeniami ciała do szpitala trafiły cztery osoby. Wszystkie osoby podróżujące Renault zostały poddane badaniu na zawartość alkoholu i okazało się, że są nietrzeźwe. 20-latek miał w organizmie ponad 2 promile alkoholu, 17-latek niemal 1,5 promila alkoholu, a 17-latka niespełna promil - informuje podkomisarz Piotr Mucha z KPP w Radzyniu Podlaskim.

Wszyscy zostali zatrzymani. Policja ustala, kto kierował Renault.

*Joanna Niećko*

## Znajdź pracę ze Wspólnotą

### Urząd Pracy Biała Podlaska

| Zawód, Miejsce pracy/ Pracodawca | Wymiar etatu | Wynagrodzenie brutto | Rodzaj umowy |
|---|---|---|---|
| Kierowca samochodu dostawczego, Biała Podl. | 1 | 4 300,00 zł | u |
| Serwisant urządzeń klimatyzacyjnych, wentylacyjnych, chłodniczych i pomp ciepła, Biała Podl./ KONCEPT | 1 | 4 500,00 zł | u |
| Kontroler jakości, Międzyrzec/ SEDAR | 1 | 4 300,00 zł | u |
| Monter instalacji LPG w samochodach, Biała Podl./ ZAMEL | 1 | 5 000,00 zł | u |
| Projektant branży drogowej, Biała Podl./ ZDI | 1 | 6 000,00 zł | u |
| Asystent projektanta branży drogowej, Biała Podl./ ZDI | 1 | 4 500,00 zł | u |
| Pracownik porządkowy, Horbów Kol. | 1 | 4 242,00 zł | u |
| Samodzielna księgowa, Biała Podl. /Biuro Rachunkowo – Finansowe | 1 | 6 000,00 zł | u |
| Kasjer - sprzedawca, Konstantynów/ Stokrotka | 1 | 4 242,00 zł | u |
| Opiekun w żłobku, Biała Podl./ Przedszkole Jagódka | 1 | 4 242,00 zł | u |
| Kierownik działu administracyjnego i sprzedaży, Biała Podl./ Forma Nieruchomości | 1 | 4 500,00 zł | u |
| Ślusarz, Biała Podl. | | 27,7 zł/godz. | z |
| Pracownik działu mięsnego, Terespol | 1 | 4 242,00 zł | u |
| Pracownik gospodarczy, Terespol | 1 | 4 242,00 zł | u |
| Kierowca w ruchu międzynarodowym, Dokudów Pierwszy | 1 | 7 500,00 zł | u |
| Mechanik samochodów ciężarowych, Horbów Kol./ TRICARS | 1 | 4 242,00 zł | u |
| Robotnik gospodarczy, Mościska | 1 | 4 242,00 zł | u |
| Mechanik, Witulin/ LuGoLogistic Container Depot | 1 | 6 000,00 zł | u |

u – umowa o pracę
z – umowa zlecenie

### Urząd Pracy Parczew

| Zawód, Miejsce pracy / Pracodawca | Wymiar etatu | Wynagrodzenie brutto | Rodzaj umowy |
|---|---|---|---|
| Konserwator części, sprzętu, Parczew | 1 | 4 242,00 zł | u |
| Asystent osobisty osoby niepełnosprawnej, Parczew/ MEDIS24 | 1 | 30 zł/godz. | u |
| Opiekun osób niepełnosprawnych, Parczew/ Optima Care | 0,12 | 27,7 zł/godz. | u |
| Spawacz, Parczew/ Black Ravens | 1 | 5 000,00 zł | u |
| Ślusarz, Parczew/ Black Ravens | 1 | 5 000,00 zł | u |
| Robotnik drogowy, Parczew | 1 | 4 242,00 zł | u |
| Robotnik gospodarczy, Parczew | 1 | 4 242,00 zł | u |
| Stolarz meblowy, Siemień | 1 | 4 242,00 zł | u |
| Pracownik biurowy, Zienki | 1 | 4 242,00 zł | u |
| Mechanik, Sosnowica/ IR -BUD | 1 | 4 242,00 zł | u |

u – umowa o pracę
z – umowa zlecenie

### Urząd Pracy Radzyń

| Zawód, miejsce pracy / pracodawca | Wymiar etatu | Wynagrodzenie brutto | Rodzaj umowy |
|---|---|---|---|
| Technolog – konstruktor, Radzyń/ Simena | 1 | 6 000,00 zł | u |
| Główny księgowy, Radzyń/ Simena | 1 | 9 000,00 zł | u |
| Asystent nauczyciela przedszkola, Tchórzew Kol. | 1 | 4 300,00 zł | u |
| Specjalista do spraw logistyki i handlu, Radzyn/ BIMIZ FOOD | 1 | 4 242,00 zł | u |
| Frezer – narzędziowiec, Radzyń/ GFN | 1 | 4 242,00 zł | u |
| Tokarz, Radzyń/ GFN | 1 | 4 242,00 zł | u |
| Pracownik biurowy, Radzyń | 1 | 4 242,00 zł | u |
| Magazynier, Radzyń/ GFN | 1 | 4 242,00 zł | u |
| Ślusarz narzędziowy, Radzyń/ GFN | 1 | 4 242,00 zł | u |
| Diagnosta laboratoryjny, Radzyń/ SPZOZ | 1 | 8 187,00 zł | u |
| Policjant, Radzyń/ KWP | 1 | 4 165,00 zł | mianowanie |
| Pracownik biurowy, Radzyń/ Cyfryzacja MŚP | 1 | 4 242,00 zł | u |
| Instruktor warsztatów artystycznych (ceramika) Radzyń/ Cyfryzacja MŚP | 1 | 4 242,00 zł | u |
| Menadżer biura, Radzyń/ Cyfryzacja MŚP | 1 | 4 242,00 zł | u |

u – umowa o pracę
z – umowa zlecenie

BIA

eprasa.pl ea183ed7ce

# Ktoś zaczepiał dzieci na osiedlu Chącińskiego. „Zachęcał go, aby wsiadł do samochodu”

**Podejrzany mężczyzna miał zaczepiać jednego z uczniów SP nr 4 w Łukowie. Miał zachęcać go do tego, aby wsiadł do samochodu. Chłopiec uciekł, a sprawa została zgłoszona odpowiednim służbom.**

Sprawa miała miejsce na początku marca, jednak dopiero teraz ujrzała światło dzienne po tym, jak otrzymaliśmy maila, jakiego wysłała rodzicom uczniów „czwórki” Agnieszka Bryła, dyrektorka placówki.

Czytamy w nim, że jeden z rodziców zaalarmował dyrekcję o tym, że przy bloku nr 3 na osiedlu Chącińskiego mężczyzna o nieznanej tożsamości zaczepiał jednego z uczniów SP nr 4.

„Zachęcał go do tego, by wsiadł do samochodu. Chłopiec zaczął uciekać. Sprawa została zgłoszona odpowiednim służbom” - czytamy w wiadomości.

**Agnieszka Bryła,** dyrektorka placówki
**Chociaż zdarzenie miało miejsce poza murami szkoły, uważam, że wysłanie tego maila i podjęcie odpowiednich działań pozwoli dzieciom wiedzieć, jak należy zareagować**

„Sądzę, że warto w domu porozmawiać z dziećmi na ten temat i zwrócić uwagę na to, jak należy się zachować w takiej sytuacji” - dodała dyrektorka placówki.

### Rozmowy z uczniami

Dyrektorka szkoły poinformowała nas, że w ostatnim czasie wychowawcy przeprowadzali rozmowy uczniami na ten temat.

- Jako szkoła, poprosiłam rodziców o rozmowę z ich dziećmi na ten temat, jak należy się zachowywać. Dodatkowo wychowawcy zostali zobowiązani do omówienia tego problemu z uczniami podczas najbliższych spotkań lub godzin wychowawczych, aby przekazać im wskazówki dotyczące zachowania się w sytuacjach kontaktu z obcymi osobami - powiedziała Agnieszka Bryła.

- Chociaż zdarzenie miało miejsce poza murami szkoły, uważam, że wysłanie tego maila i podjęcie odpowiednich działań pozwoli dzieciom wiedzieć, jak należy zareagować. Bezpieczeństwo naszych uczniów jest dla nas priorytetem, bez względu na to, czy jest się dyrektorem szkoły, czy zwykłym rodzicem - dodała.

### Sprawa na policji

Marcin Józwik, rzecznik łukowskiej policji, potwierdził, że mundurowi prowadzili działania w związku z tym zgłoszeniem.

- Otrzymaliśmy informację na temat opisywanej sytuacji i została ona zweryfikowana. Jednakże w tamtym momencie nie została ona potwierdzona. Niemniej jednak wszystkie patrole, które wychodzą na służbę, są odpowiednio zorganizowane. Funkcjonariusze otrzymują instrukcje, aby zwracać uwagę na tego typu zachowania i sytuacje. Po otrzymaniu zgłoszenia policjanci sprawdzili teren oraz pojazdy. W tym czasie nie doszło do potwierdzenia incydentu, ale działania były prowadzone zgodnie z protokołem - poinformował nas Marcin Józwik.

*Patryk Pytlak*

# Straszna śmierć młodej kobiety. Jest decyzja prokuratury

**Radzyńska prokuratura umorzyła śledztwo ws. śmierci 26-letniej kobiety, która wpadła do studni w gminie Wohyń.**

Ossowa to rozległa wieś w gminie Wohyń położona w pobliżu drogi krajowej numer 63. Miejscowość nie jest podłączona do sieci kanalizacyjnej. Część mieszkańców korzysta ze studni, które mają niekiedy nawet 18 metrów głębokości.

W połowie sierpnia ubiegłego roku rozegrał się tu dramat. Służby ratunkowe dostały zgłoszenie o 26-letniej kobiecie, która wpadła do studni.

– Nasz zastęp zastał kobietę na głębokości około dziewięciu metrów, była ona całkowicie zanurzona w wodzie. Przy pomocy tzw. trójnoga ratowniczego strażacy ze specjalistycznej grupy ratownictwa wysokościowego z Jednostki Ratowniczo-Gaśniczej numer 2 przy ul. Zemborzyckiej w Lublinie wydobyli kobietę na zewnątrz. Lekarz stwierdzi zgon kobiety – relacjonował dyżurny z Komendy Wojewódzkiej PSP w Lublinie.

Śledztwo ws. tragedii prowadziła Prokuratura Rejonowa w Radzyniu Podlaskim. Postępowanie było prowadzone w kierunku namowy lub udzielenia pomocy w doprowadzeniu człowieka do targnięcia się na własne życie. Zostało umorzone.

– Nie stwierdziliśmy znamion czynu zabronionego – mówi Janusz Syczyński, szef radzyńskiej prokuratury, co oznacza, że do zdarzenia nikt się nie przyczynił.

*Grzegorz Rekiel*

# Handlował narkotykami, teraz siedzi w areszcie

**Kilka dni temu łukowscy kryminalni zajmujący się zwalczaniem przestępczości narkotykowej dowiedzieli się, że mieszkaniec naszego miasta może mieć narkotyki.**

Podejrzany prowadzony przez nieumundurowanych policjantów (fot. KPP Łuków)

- Zatrzymany 41-latek twierdził, że nie ma żadnych narkotyków, że nie ma z nimi nic wspólnego. Policjanci nie uwierzyli w zapewnienia mężczyzny i przeszukali jego mieszkanie. Okazało się, że 41-latek w kilku miejscach domu schował foliowe woreczki, w których była amfetamina i marihuana. Prowadzący postępowanie ustalili też, że zatrzymany przez nich mężczyzna nie tylko „posiadał” narkotyki, ale też „handlował” nimi – informuje Marcin Józwik, oficer prasowy Komendy Policji w Łukowie.

41-latek już usłyszał zarzuty. Za naruszenie przepisów o przeciwdziałaniu narkomanii grozi mu nawet do 10 lat pozbawienia wolności. Został aresztowany.

*mo*

# Chciała sprzedać meble – przez oszustów straciła kilkanaście tysięcy zł!

**Prawie 16 tysięcy złotych straciła 33-latka, która chciała sprzedać meble.**

- Kilka dni temu kobieta „wystawiła” do sprzedaży na portalu aukcyjnym meble. Otrzymała wiadomość od osoby zainteresowanej ich kupnem. Ustalono, że kupująca pokryje koszty przesyłki i od razu prześle pieniądze sprzedającej. 33-latka otrzymała od „kupującej” link przekierowujący na stronę firmy kurierskiej, a stamtąd do aplikacji bankowej. Niestety nieświadoma podstępu kobieta wprowadziła tam wszystkie dane umożliwiające dostęp do jej konta bankowego, a także do konta męża, do którego była upoważniona – informuje Marcin Józwik, oficer prasowy Komendy Policji w Łukowie.

Po chwili 33-latka zauważyła, że środki z konta męża „zasiliły” jej indywidualne konto.

- W rozmowie telefonicznej dowiedziała się od męża, że nie przelewał on swoich środków na jej konto. Sądząc, że doszło do pomyłki, kobieta zwróciła pieniądze na konto męża. Jednak po chwili te pieniądze znów wpłynęły na jej konto. Wówczas z mężem domyślili się, że transakcje i ingerencja w konto mogą mieć związek ze sprzedażą mebli i działaniem oszustów. Nim skontaktowali się z konsultantami swoich banków, pieniądze z konta 33-latki zostały przelane przez oszustów na „wirtualny portfel finansowy”, a po chwili opłacono nimi zakupy w sklepie internetowym. W ten sposób kobieta straciła prawie 16 tysięcy złotych – wyjaśnia Józwik.

Oszuści wybierają ofiary zarówno wśród robiących zakupy w Internecie, jak i sprzedających.

- Pamiętaj, żeby nie „klikać” w link niewiadomego pochodzenia, bądź przesłany przez nieznaną nam osobę i podawać swoich danych, szczególnie bankowych i z karty płatniczej – przypomina policja.

*mo*

BIA

## NEKROLOGI

### Łuków

**Dorota Kamola 46 lat**
zm. 8 marca, Łuków

**Iwona Knapik 44 lata**
zm. 10 marca, Łuków

**Dariusz Świderski 48 lat**
zm. 8 marca, Krzesk

**Genowefa Kruk 83 lata**
zm. 12 marca, Łuków

**Jolanta Baran 63 lata**
zm. 9 marca, Łuków

Hades Łuków
Tel. 25 798 37 35

### Parczew

**Beata Karyna Czech 54 lata**
zm. 9 marca, Dębowa Kłoda

**Józef Zając 89 lat**
zm. 11 marca, Wiski

**Mirosław Garbala 63 lata**
zm. 10 marca, Suchowola

**Sławomir Marniak 56 lat**
zm. 11 marca, Parczew

**Teresa Oleszczuk 78 lat**
zm. 10 marca, Parczew

**Adam Borowik 56 lat**
zm. 12 marca, Rudno

**Irena Szczygieł 81 lat**
zm. 11 marca, Brzeźnica Książęca

**Aneta Sieńko 36 lat**
zm. 12 marca, Milanów

**Aneta Motak 52 lata**
zm. 11 marca, Milanów

**Adama Brygoła 71 lat**
zm. 13 marca, Sosnowica

Usługi Pogrzebowe Kochanowski
Tel. 509 412 470

eprasa.pl ea183ed7ce

# Historyczne wydarzenie w Radzyniu. Otwarcie Pałacu Potockich

Uroczyste odsłonięcie tablicy pamiątkowej, w tle wyremontowany pałac. Wstęgę przecięli zaproszeni oficjele, w tym: pomocniczy biskup siedlecki Grzegorz Suchodolski, senator Grzegorz Bierecki, poseł Dariusz Stefaniuk i szef Sejmiku Jerzy Szwaj

## Na łamach Wspólnoty toczyliśmy wcześniej debatę dotyczącą pałacu

**Zbigniew Smółko pytał:**
- Jak go zagospodarować, by nie pozostał świetnie odremontowaną wydmuszką? Należy umieścić tu jakąś instytucję o kluczowym znaczeniu dla kultury polskiej, bo przecież nawet budżet województwa tego nie udźwignie.

**Tadeusz Sławecki mówił:**
- Rozwiązaniem było oddanie pałacu komuś, kto wie, skąd się biorą pieniądze na świecie, jak się zatrudnia ludzi, na czym polega ruch w interesie. Kto widział, jak działają np. hotele na Mazurach w dawnym zamku krzyżackim czy pałacu biskupim, to wie, o co chodzi.

**Adam Świć oceniał:**
- Oprócz naukowców trzeba było do koncepcji rewitalizacji zaprosić kogoś, kto zna się na marketingu usług turystycznych w obiektach zabytkowych. Warto zadać sobie pytanie, co poza walorami architektonicznymi budowli po realizacji projektu przyciągnie do pałacu turystów spoza Radzynia...

**W niedzielę miało miejsce uroczyste otwarcie Pałacu Potockich w Radzyniu. To perełka wśród dziesięciu takich w Europie. Wyremontowano go za ponad 20 mln zł.**

**Biskup Suchodolski:**
**Dziękuję panu burmistrzowi Rębkowi za zawierzenie pałacu Panu Bogu**

**Senator Bierecki:**
**Jerzy Rębek, niczym Herkules z rzeźby radzyńskiej, pokonał smoka. A smok, jak wiemy z herbu Białej Podlaskiej, jest zielony!**

Zaproszeni goście wzięli udział w odsłonięciu pamiątkowej tablicy, poświęceniu pałacu, a następnie wysłuchali informacji o jego remoncie.

Burmistrz dziękował wszystkim, którzy pomagali w pracach i pozyskaniu na niego niebagatelnych środków, bo aż 22 milionów zł.

Na uroczystość przybyli tacy oficjele jak pomocniczy biskup siedlecki Grzegorz Suchodolski, senator Grzegorz Bierecki, poseł Dariusz Stefaniuk czy szef Sejmiku Jerzy Szwaj.

W wystąpieniach senator Bierecki porównał Jerzego Rębka do mitycznego Herkulesa, który wykonał słynne prace, pokonał smoka. Senator powiedział, że przeszkodą było partyjniactwo, które burmistrz przezwyciężył. „A w herbie Białej Podlaskiej, skąd przyjechałem, smok jest zielony!". W ten sposób Grzegorz Bierecki nawiązał do sytuacji z poprzedniej kampanii wyborczej, kiedy to ówczesny marszałek Sławomir Sosnowski ogłosił, że Jerzy Rębek stracił 10 milionów na pałac.

Do tej samej sytuacji nawiązał starosta Szczepan Niebrzegowski mówiąc, że „lepsze są 22 miliony niż 10 milionów!" i że przeciwności obróciły się na korzyść. Ma to oznaczać, że Radzyń nie dostał wtedy 10 milionów, ale od kolejnej władzy uzyskał 22 miliony zł.

Wieczorem zorganizowano wernisaże wystaw radzyńskich artystów. Swoje prace prezentowali: Zofia i Marek Leszczyńscy, Marian Korczyk, Jarosław Matuszewski, Arkadiusz Kulpa oraz Przemysław Krupski. Przygotowano też wystawy prezentujące Pałac Potockich na starej fotografii, rewitalizację obiektu oraz dwie wystawy zbiorowe: członków Radzyńskiego Klubu Fotograficznego „KLATKA" i uczestników zajęć „ROK z fotografią".

Zabrakło nam podczas otwarcia większej informacji co do tego, jakie będzie przeznaczenie wnętrz pałacu. Jednak Jerzy Rębek zapewnia nas, że każde pomieszczenie ma zapisaną swą rolę.

*MO*

W wyremontowanych pałacowych wnętrzach prezentowane są wystawy radzyńskich twórców

REG

eprasa.pl ea183ed7ce

# Kandydaci na burmistrza użyli symboli bez zgody. Odpowiadają: „Herb dla każdego mieszkańca!”

**Na stronie internetowej Urzędu Miasta w Międzyrzecu Podlaskim w ostatnim czasie pojawił się komunikat o bezprawnym wykorzystaniu herbu i flagi miasta przez kandydatów na burmistrza - Marcina Duszka i Arkadiusza Janusa. Główni zainteresowani odpowiadają na oświadczenie burmistrza miasta.**

8 marca na stronie internetowej miasta Międzyrzec Podlaski ukazała się informacja, w której burmistrz Zbigniew Kot wzywa Marcina Duszka oraz Arkadiusza Janusa do usunięcia z materiałów wyborczych herbu oraz flagi miasta. Pracownicy urzędu przedstawili uchwały, które regulują kwestie wykorzystania symboli miasta:

„W związku z bezprawnym użyciem herbu Miasta, tj. bez uprzedniej zgody Burmistrza Miasta Międzyrzeca Podlaskiego - co stanowi naruszenie prawa miejscowego i powszechnie obowiązującego - w materiałach wyborczych KWW Marcin Kamil Duszek Ponad Podziałami, przypominamy, że kwestię tą reguluje § 11 uchwały nr VI/51/19 Rady Miasta Międzyrzec Podlaski z dnia 29.03.2019 r. w sprawie ustanowienia herbu, flagi, banneru, flagi stolikowej, pieczęci, łańcuchów i sztandaru Miasta Międzyrzec Podlaski oraz zasad ich stosowania (ze zm.), a także Regulamin używania symboli miasta Międzyrzec Podlaski oraz insygniów organów miasta stanowiącego załącznik do ww. uchwały” - możemy przeczytać na stronie internetowej miasta.

Fot.Jakub Hapka

**Marcin Duszek,**
kandydat na burmistrza

**Herb dla każdego mieszkańca**

**- Nie pozwolimy na to, żeby ktoś uwłaszczał się indywidualnie na herbie naszego Międzyrzeca. To logo, które przysługuje wszystkim mieszkańcom, bez względu na wzajemne sympatie. Skoro obecne władze uniemożliwiają posługiwanie się herbem miasta, my po wyborach 7 kwietnia przywrócimy go wszystkim mieszkańcom. Tym, którzy będą chcieli zgodnie, ponad podziałami, używać tego herbu, szczycić się swoją przynależnością do miasta i być dumnymi z bycia mieszkańcami Międzyrzeca Podlaskiego.**

**Arkadiusz Janus,**
kandydat na burmistrza

**To kwestia patriotyczna i lokalna**

**- Zgodnie z przepisami prawa nie istnieje regulacja, która wskazuje na uprzednią konieczność uzyskania zgody na użycie flagi, w przeciwieństwie do herbu. Obecnie obowiązujące przepisy nie zakazują używania flagi miejskiej dla osób godnie ją prezentujących. Zapewniam, że w przypadku objęcia urzędu, rozpowszechnię i dostarczę każdemu, kto będzie miał życzenie, flagę miejską, by mógł dumnie prezentować barwy miasta. To kwestia patriotyczna i lokalna, a uzurpowanie sobie w tym momencie praw do flagi w mojej ocenie jest bezprawne. Uważam, że jest to zastępczy temat, miasto boryka się z większymi problemami i dobrze, gdybyśmy to im poświęcili więcej uwagi. O co apeluję.**

## Herb dla każdego

Zarówno Arkadiusz Janus, jak i Marcin Duszek zgodnie przyznają, że symbole miejskie powinny być dostępne dla każdego mieszkańca Międzyrzeca Podlaskiego. Takimi są także kandydaci na burmistrza.

- Jest mi bardzo przykro, że muszę odnieść się do tej sprawy. Myślałem, że będziemy mogli prowadzić w sposób merytoryczny i rzetelny tę kampanię wyborczą. Niestety burmistrz rozpoczął swoją perfidną grę, atakując nie tylko mnie, ale również kandydatów, którzy chcieli posługiwać się herbem naszego miasta. W ostatnich dniach otrzymaliśmy z Urzędu Miasta zakaz posługiwania się herbem naszego miasta. W związku z tym na materiałach, które w tej chwili używamy, dla bezpieczeństwa i spokoju, by nie drażnić śpiącego w Urzędzie Miasta lwa, posługujemy się herbem sprzed 2004 roku. Jest to kuriozalna sytuacja, że zakazuje się mieszkańcom używania znaku, który jest dla nich jednym z najważniejszych symboli naszego miasta - mówi Marcin Duszek.

## „Dostarczę flagę każdemu mieszkańcowi”

Do sprawy odniósł się także Arkadiusz Janus startujący na burmistrza Międzyrzeca Podlaskiego z komitetu KWW Razem Zmieniamy Międzyrzec Na Lepsze.

- Inspirowałem się konferencją, podczas której obecny burmistrz Zbigniew Kot przedstawiał jako kandydata Pawła Łysańczuka. Na ich tle była ścianka z symbolami Międzyrzeca Podlaskiego. Skoro kandydatowi na burmistrza, panu Łysańczukowi, można używać tego symbolu, wychodzę z założenia, że nie ma przeciwwskazań, żeby też to zrobić. Zgodnie z przepisami prawa nie istnieje regulacja, która wskazuje na uprzednią konieczność uzyskania zgody na użycie flagi, w przeciwieństwie do herbu. Obecnie obowiązujące przepisy nie zakazują używania flagi miejskiej dla osób godnie ją prezentujących. Zapewniam, że w przypadku objęcia urzędu rozpowszechnię i dostarczę każdemu, kto będzie miał życzenie, flagę miejską, by mógł dumnie prezentować barwy miasta. To kwestia patriotyczna i lokalna, a uzurpowanie sobie w tym momencie praw do flagi w mojej ocenie jest bezprawne. Uważam, że jest to zastępczy temat, miasto boryka się z większymi problemami i dobrze, gdybyśmy to im poświęcili więcej uwagi. O co apeluję - powiedział nam Arkadiusz Janus.

## Kto może korzystać z symboli miejskich?

Według wyżej wymienionych uchwał prawo używania symboli miasta Międzyrzec Podlaski przysługuje jedynie organom oraz jednostkom organizacyjnym miasta, miastom partnerskim i związkom gmin, których Międzyrzec Podlaski jest członkiem. Burmistrz może udzielić zgody na używanie herbu, w szczególności w wydawnictwach, drukach, urządzeniach i przedmiotach – jeśli służą promocji miasta.

„KWW Marcin Kamil Duszek Ponad Podziałami” wykorzystał bezprawnie herb miasta na kopertach listów wyborczych oraz spocie wyborczym udostępnionym publicznie 28 lutego. Ponadto „KWW Razem Zmieniamy Międzyrzec na Lepsze” – kandydat Arkadiusz Janus wykorzystał symbol Miasta, tj. flagi miejskiej w spocie wyborczym. Wyżej wymienione przepisy prawa miejscowego w ogóle nie przewidują możliwości używania flagi miasta w celach innych niż promocja miasta. Nierespektowanie ogólnie obowiązujących zasad spowoduje podjęcie przez miasto działań prawnych przewidzianych odpowiednimi przepisami prawa” - czytamy dalej na stronie internetowej miasta.

W tej kwestii głos również zabrał były poseł, a obecnie kandydat na burmistrza Międzyrzeca.

- W Wyroku Naczelnego Sądu Administracyjnego z dnia 24 marca 2009 r. uznano, że Rada ma jedynie kompetencje do podejmowania uchwał w sprawie herbu gminy, w tym do jego ustanowienia. Nie ma zaś zapisów uprawniających organ stanowiący do określenia warunków używania herbu. Gmina zatem nie posiada prawa do wprowadzania do statutu regulacji kompetencyjnych - wyjaśnia Marcin Duszek.

*rg*

**W SKRÓCIE z Międzyrzeca i okolic**

## Przemyślenia Wielkanocne w gminie Międzyrzec

Klub Seniora „Szarotka” w Rzeczycy po raz kolejny zaprasza na Przemyślenia Wielkanocne. Wydarzenie odbędzie się 24 marca o godzinie 15 w remizie OSP w Rzeczycy. W programie znajduje się spektakl słowno-muzyczny oraz tradycyjny poczęstunek wielkanocny.

## „Ekonomik” przedstawia

Szkolne Koło Zespołu Szkół Ekonomicznych w Międzyrzecu Podlaskim zaprasza na spektakl „Wokulski to wariat!” na podstawie „Lalki” Bolesława Prusa. Wydarzenie odbędzie się na scenie kina „Sława” aż trzykrotnie:

- 21 marca o godz. 11 - spektakl dla uczniów klas ósmych z okazji Dnia Otwartego Szkoły,
- 25 marca o godz. 11 - spektakl dla nauczycieli, pracowników i uczniów Zespołu Szkół Ekonomicznych im. Marii Dąbrowskiej w Międzyrzec Podlaskim,
- 26 marca o godz. 17 - spektakl otwarty dla mieszkańców miasta i sympatyków Szkoły.

## Czysta Gmina Drelów

Gmina Drelów po raz drugi organizuje akcję „Czysta Gmina Drelów Przyjazna Środowisku”. Organizatorzy zapraszają wszystkich chętnych - dzieci z rodzicami, młodzież oraz dorosłych, a także organizacje i stowarzyszenia na wspólne zbieranie śmieci z terenów swoich sołectw. Start zaplanowany jest na godzinę 9 23 marca przy budynkach Domów Ludowych i strażnicach OSP.

*rg*

# Odsłonili tablicę upamiętniającą Żydów z Międzyrzeca

**13 marca przy budynku dawnego magistratu w Międzyrzecu Podlaskim nastąpiło odsłonięcie tablicy upamiętnianej Żydów z Międzyrzeca Podlaskiego zamordowanych przez Niemców podczas Akcji Reinhardt (1942 – 1943).**

Tablica została odsłonięta przy budynku dawnego magistratu w Międzyrzecu

W wydarzeniu udział wzięli: Tadeusz Szymanek, sekretarz województwa lubelskiego, Itzhak Shpilman z żoną, ze Związku Byłych Mieszkańców Międzyrzeca Podlaskiego w Izraelu, burmistrz miasta, Zbigniew Kot oraz Sabina Bober, koordynator upamiętniania miejsc martyrologii z Urzędu Marszałkowskiego w Lublinie.

Od marca 2022 r. do listopada 2023 r. na terenie województwa lubelskiego trwały obchody upamiętniające 80. rocznicę Akcji Reinhardt. W licznie organizowane uroczystości zaangażowane były miasta, gminy i powiaty, w których przed wojną mieszkali polscy Żydzi. Z inicjatywy Marszałka Województwa Lubelskiego, Jarosława Stawiarskiego, utworzono projekt przekazania tablic z brązu do wszystkich 124 miejscowości województwa, w których niegdyś zamieszkiwała społeczność żydowska.

Tablice są umieszczane na budynkach urzędów gmin i miast. Jedna z nich - upamiętniająca międzyrzeckich żydów, została umieszczona na budynku dawnego magistratu. Delegacje złożyły też kwiaty pod pomnikiem „Modlitwa”.

*rg*

BIA

eprasa.pl ea183ed7ce

# 25 lat więzienia za zamordowanie żony wracającej z pracy

**POWIAT ŁUKOWSKI: Sąd Okręgowy w Siedlcach skazał Stanisława S. na 25 lat więzienia za zadźganie żony nożem. Do tragedii doszło w październiku 2021 r. w Szaniawach Poniatach w gminie Trzebieszów.**

W sprawie tego odrażającego zabójstwa orzekał rozszerzony skład sędziowski Sądu Okręgowego w Siedlcach: dwóch sędziów i troje ławników. Rozprawy trwały od lutego do października 2023 r.

Stanisław S. został ujęty kilkadziesiąt minut po zbrodni. Za zabicie żony spędzi w więzieniu 25 lat (fot. KPP Łuków)

### Zginęła w aucie

W jakich okolicznościach zginęła Anna S., matka dwójki dzieci?

Kobieta dwa lata przed tragedią wyprowadziła się od męża, z którym mieszkała we wsi Kępki w powiecie radzyńskim. Zamieszkała w rodzinnym domu w Szaniawach Poniatach. Małżonkowie byli w trakcie rozwodu.

W piątek, 15 października 2021 r., około godziny 22, 32-letnia Anna wróciła samochodem z pracy. Pracowała na dwie zmiany w fabryce ciastek „Prynceteka" w Łazach w gminie Łuków. Nie zdążyła wysiąść z samochodu, kiedy została brutalnie zaatakowana nożem. Sprawca dźgał ją w szyję, klatkę piersiową i przedramiona. Kobieta usiłowała się bronić, wołać o pomoc, ale była uwięziona w aucie, przypięta pasami. Zakrwawioną kobietę znaleźli w samochodzie bliscy. Mimo szybkiego przyjazdu pogotowia nie udało się uratować jej życia. Ciosy były śmiertelne.

W ciągu kilkudziesięciu minut od zgłoszenia, już w sobotę, 16 października, łukowscy kryminalni zatrzymali 39-letniego Stanisława S., męża kobiety, którego podejrzewali o dokonanie zabójstwa swojej żony.

### Zarzut zabójstwa

Mężczyzna usłyszał zarzut zabójstwa Anny S. i trafił do aresztu.

Biegli z zakresu badania śladów kryminalistycznych przygotowywali opinie dotyczące śladów zabezpieczonych na miejscu zbrodni. Zabezpieczono bardzo dużo śladów, więc badania trwały dość długo.

Proces Stanisława S. rozpoczął się w lutym 2023 r. w Sądzie Okręgowym w Siedlcach.

Stanisław S. został oskarżony o to, że chcąc pozbawić życia Annę S., zadał jej 10 ciosów nożem, które spowodowały obrażenia ciała w postaci: czterech ran ciętych szyi, dwóch ran kłutych, z których jedna przecinała żyłę szyjną po stronie lewej, ran kłutych klatki piersiowej, ręki i dłoni. Zadane kobiecie rany i przecięcie żył szyjnych spowodowały masywny krwotok i zgon młodej kobiety.

Wyrok zapadł po ośmiu miesiącach.

Sąd uznał oskarżonego Stanisława S. za winnego dokonania zarzuconego czynu i za ten czyn wymierzył mu karę 25 lat pozbawienia wolności.

*mo*

# Nie żyje młody mężczyzna. Tragedia w Końskowoli

Fot. KPP Puławy

Na miejscu policja prowadziła czynności pod nadzorem prokuratora

**Na leżącego na jezdni 34-latka najechał samochód. Jego życia nie udało się uratować.**

Do zdarzenia doszło wczoraj tuż po godz. 19 na ul. Kurowskiej w Końskowoli.

- Z ustaleń policjantów obsługujących zdarzenie wynika, że na pieszego leżącego na jezdni najechał kierujący samochodem renault 49-letni mieszkaniec gminy Końskowola. Z relacji świadków wynika, że pieszy leżał na jezdni w pobliżu znajdującego się przy jezdni chodnika - informuje kom. Ewa Rejn-Kozak, rzecznik prasowy Komendy Powiatowej Policji w Puławach.

Mimo natychmiast udzielonej pomocy mężczyzna zmarł na miejscu. To 34-letni mieszkaniec gminy Końskowola. Decyzją prokuratora jego ciało zostało przewiezione do Zakładu Medycyny Sądowej w Lublinie na sekcję. Ta pozwoli wyjaśnić przyczynę zgonu.

Kierowca renault był trzeźwy.

- Przyczyny i okoliczności zdarzenia wyjaśni prokuratorskie śledztwo - dodaje kom. Rejn-Kozak.

- Śledztwo jest prowadzone w kierunku wypadku ze skutkiem śmiertelnym - informuje Grzegorz Kwit, prokurator rejonowy w Puławach.

*Marta Pietroń*

# Tragiczny w wypadek w powiecie łukowskim. Nie żyje 65-latek potrącony przez samochód

**Nie żyje 65-latek, który został potrącony 14 marca przez Toyotę.**

Tego dnia około godziny 20 na drodze powiatowej w Zembrach kierująca pojazdem marki Toyota 60-latka z gminy Trzebieszów potrąciła pieszego, który znajdował się na jezdni z rowerem. 65-latek doznał poważnych obrażeń ciała i zmarł na miejscu.

Na miejscu zdarzenia interweniowały dwa zastępy z KP PSP Łuków, OSP Zembry, OSP KSRG Wierzejki, zespoły ratownictwa medycznego, policja, prokurator.

Funkcjonariusze będą między innymi analizować prędkość pojazdu 60-latki, stan oświetlenia jej samochodu oraz sposób i kierunek poruszania się pieszego.

14 marca o godzinie 20 w miejscowości Zembry, gm. Trzebieszów, doszło do potrącenia rowerzysty przez samochód osobowy (fot. Policja Łuków)

*Patryk Pytlak*

# Chciał wybić szybę w oknie byłej partnerki. Uszkodził zaparkowane obok samochody

**Biała Podlaska: Za uszkodzenie dwóch samochodów odpowie 44-latek. Prawdopodobnie usiłował wybić szybę w oknie byłej partnerki.**

W niedzielę, 10 marca w Białej Podlaskiej policja dostała zgłoszenie, że nieznany sprawca uszkodził dwa zaparkowane przed blokiem auta. Przy jednym z samochodów oraz w jego wnętrzu policjanci znaleźli fragmenty betonu i kostki brukowej. Pokrzywdzeni nie podejrzewali jednak nikogo o ten czyn.

- Funkcjonariusze ustalili, że w tym samym czasie w klatce bloku, przy którym zaparkowane były uszkodzone auta, pojawił się wulgarny napis odnoszący się do jednej z mieszkanek. Potwierdzili, że udział w zdarzeniu może mieć 44-latek, były partner kobiety, z którym jest skonfliktowana - informuje nadkom. Barbara Salczyńska-Pyrchla z policji w Białej Podlaskiej.

Fot. KMP Biała Podlaska

Chciał wybić szybę w oknie byłej partnerki. Uszkodził zaparkowane obok samochody

Mężczyzna został zatrzymany do wyjaśnienia.

- W trakcie rozmowy z mundurowymi przyznał, że umieścił wulgarny napis oraz wykręcił wentylki w rowerze kobiety. Na koniec postanowił rzucać fragmentami kostki brukowej w jej okna. Jednak kostka brukowa odbijała się od budynku i uderzała w zaparkowane auta. Swoje zachowanie tłumaczył wypitym tego dnia alkoholem i żalem, jaki miał do byłej partnerki - dodaje nadkom. Barbara Salczyńska-Pyrchla.

44-latek usłyszał już zarzuty i przyznał się do winy. Grozi mu kara do pięciu lat pozbawienia wolności.

*Joanna Niećko*

REG

eprasa.pl ea183ed7ce

# Odpowie za zabójstwo sprzed wielu lat.

## Namierzyło go lubelskie Archiwum X

**Lublin: Policjanci z lubelskiego Archiwum X ustalili 61-latka podejrzanego o zabójstwo z lat 90. Sprawca zwabił do wynajmowanego domu 37-letniego mężczyznę ofertą zorganizowania wyjazdu do Szwajcarii po zakup samochodów.**

Fot.KWP Lublin

Odpowie za zabójstwo sprzed wielu lat. Namierzyło go lubelskie Archiwum X

Sprawca, posługując się fałszywym dowodem osobistym, w maju 1995 roku wynajął mieszkanie przy ul. Kossaka w Lublinie.

- Podając się za mieszkańca ówczesnego województwa radomskiego w redakcji „Dziennika lubelskiego" i „Anonse" zamieścił ogłoszenie z ofertą zorganizowania wyjazdu do Szwajcarii po zakup samochodów. Miał około 180 cm wzrostu, z wyglądu 30 lat, był szczupłej budowy ciała, miał ciemne i krótko ostrzyżone włosy oraz śniadą cerę. Był zawsze elegancko ubrany - informuje nadkom. Andrzej Fijołek, rzecznik prasowy KWP w Lublinie. - Jedną z osób, które odpowiedziały na powyższą ofertę, był 37-latek, który 18 czerwca 1995 roku wraz ze swoją znajomą przyjechał po uprzedniej rozmowie telefonicznej na ul. Kossaka w Lublinie. Na teren posesji poszedł tylko 37-latek, który powrócił po kilkunastu minutach, mówiąc, że wyjazd po samochód odbędzie się następnego dnia o godz. 11. 19 czerwca 1995 roku partnerka udzieliła notarialnego pełnomocnictwa 37-latkowi na zakup w jej imieniu samochodu osobowego na terenie Szwajcarii. 19 czerwca 1995 roku około godz. 12.40 taksówką pojechał na ul. Kossaka, miał przy sobie około 6 800 dolarów, 300 funtów.

Zwłoki 37-latka znaleziono 19 czerwca 1995 roku w wynajmowanym domu. Ofiara miała skrępowane zarówno ręce, jak i nogi oraz założony knebel (krawat). Przyczyną śmierci był cios w potylicę twardym i tępym narzędziem.

Zabezpieczono wówczas szereg dowodów, m.in. portfel skórzany z pieniędzmi i zdjęciem legitymacyjnym mężczyzny, który nie należał do ofiary. Świadkowie na zdjęciu rozpoznali mężczyznę, który wynajmował dom oraz podawał się za mieszkańca województwa radomskiego. Sprawca przed wykonaniem zdjęcia do fałszywego dowodu ucharakteryzował się, doklejając wąsy oraz zmieniając długość włosów i sposób uczesania.

Nie udało się wówczas ustalić, kto był na zdjęciu. W 1996 roku śledztwo zostało umorzone wobec niewykrycia sprawcy.

Po latach policjanci sięgnęli po nowoczesne metody badań kryminalistycznych.

- W tym przypadku nie potwierdziła się niepisana zasada, że sprawca zabójstwa jest w pierwszym tomie akt, jak się okazało, wytypowana osoba nigdy nie przewijała się w tym postępowaniu - dodaje Fijołek.

Śledztwo doprowadziło do 32-letnigo wówczas mieszkańca Białegostoku.

- Dokonując przestępstwa, posługiwał się skradzionym dowodem osobistym z doklejonym swoim zdjęciem. Mężczyzna przed zrobieniem zdjęcia ucharakteryzował się do tego stopnia, iż nikt przez 29 lat od popełnienia zbrodni, pomimo licznych publikacjach w ogólnopolskich mediach, nie rozpoznał go. Mężczyzna przez ostatnich kilkanaście lat ukrywał się poza terytorium Polski - dodaje nadkom. Fijołek.

6 marca został zatrzymany na terenie lotniska Okęcie, a następnie przewieziony do Lublina. Usłyszał zarzut zabójstwa oraz dokonania rozboju. Przyznał się do winy i złożył obszerne wyjaśnienia. Za dokonanie tego przestępstwa, zgodnie z obowiązującym wówczas kodeksem karnym, grozi 25 lat pozbawienia wolności.

*Joanna Niećko*

# Taksówkarz namówił do zaśpiewania piosenki, a potem...

**Gruzin Zurab T. jest oskarżony o molestowanie młodej kobiety. Wkrótce ruszy proces 36-latka.**

Do zdarzenia doszło w nocy z 13 na 14 kwietnia ub.r. w Lublinie. Kierowcą taksówki zamówionej za pośrednictwem popularnej aplikacji przez 24-letnią mieszkankę Lublina był Zurab T. Kurs do pewnego momentu przebiegał w pozytywnej atmosferze. W akcie oskarżenia czytamy nawet, że Gruzin „namówił do zaśpiewania z nim piosenki w samochodzie".

Potem zdaniem śledczych kierowca przesiadł się na tylne siedzenie i wykorzystując podstępnie stan pokrzywdzonej wynikający z odurzenia alkoholem, zaczął całować kobietę. Objął ją przy tym mocno, używając siły i kompletnie ignorując jej sprzeciw. Według relacji kobiety udało jej się wyrwać i uciec.

Policjanci namierzyli i zatrzymali mężczyznę. Zurab T. został oskarżony o doprowadzenie 24-latki do innej czynności seksualnej. Prokuratura wnioskowała o areszt dla Gruzina, ale sąd podjął odmienną decyzję. Zamiast tego zastosowano wobec niego dozór policji, zakazy kontaktowania się z pokrzywdzoną w jakikolwiek sposób, zarobkowego przewozu osób oraz opuszczania Polski.

Proces Zuraba T. rusza za kilka dni. 36-latkowi grozi do ośmiu lat pozbawienia wolności.

*Dominik Smagała*

# Uciekał przed policjantami z niemowlęciem w nosidełku

Fot.KPP Puławy

31-latek nie ma stałego miejsca zameldowania. Nie stosował się do sygnałów dawanych przez policjantów, wsiadł za kierownicę mimo sądowego zakazu, a w dodatku naraził życie swojej 7-miesięcznej córeczki

**Kierował samochodem mimo sądowego zakazu, nie zatrzymał się do kontroli, a potem uciekał z 7-miesięczną córeczką w nosidełku.**

Puławscy policjanci drogówki, dokonali pomiaru prędkości osobowego opla, a funkcjonariusz dał kierowcy znak do zatrzymania się. Ten jednak tylko zwolnił, ominął policjanta, przyspieszył i pojechał dalej.

Stróże prawa ruszyli za nim. Niebawem na zakręcie kierujący osobówką nie zapanował nad autem i zjechał do rowu. Mężczyzna wysiadł, wyjął z samochodu nosidełko z maleńkim dzieckiem i zaczął uciekać.

- Funkcjonariusze pobiegli za nim, jednocześnie wydając mu głośne i wyraźne polecenia do zatrzymania się. Gdy mężczyzna dobiegł do skarpy, porzucił na jej brzegu nosidełko z dzieckiem, a sam zaczął zeskakiwać w dół. Jeden z policjantów zaopiekował się dzieckiem, a drugi kontynuował pościg, ostatecznie doganiając uciekiniera na dole skarpy. Zatrzymany był agresywny, nie wykonywał poleceń funkcjonariusza, próbował się wyrwać i uciec. Został obezwładniony i trafił do policyjnego aresztu - opowiada kom. Ewa Rejn-Kozak, rzecznik prasowy KPP Puławach.

Policjanci wezwali na miejsce także pogotowie. Po tym, jak ratownicy stwierdzili, że dziecku nic nie jest, zostało przekazane matce.

Okazało się, że 31-latek ma sądowy zakaz prowadzenia pojazdów i jest poszukiwany przez prokuraturę. Za przekroczenie prędkości i spowodowanie kolizji dostał dwa mandaty, ale to jeszcze nie koniec jego kłopotów. Mężczyzna usłyszał trzy zarzuty.

- 31-latek podejrzany jest o to, że nie zatrzymał się do kontroli drogowej, kierował oplem mimo dożywotniego zakazu, a także naraził na bezpośrednie niebezpieczeństwo utraty życia lub ciężki uszczerbek na zdrowiu swoje 7-miesięczne dziecko - wylicza kom. Rejn-Kozak.

*Marta Pietroń*

# Idzie miotła kadrowa do Bogdanki. W kwietniu zmiany w radzie nadzorczej

**Zarząd Enei jako główny akcjonariusz zwołuje nadzwyczajne walne zgromadzenie w spółce Lubelski Węgiel Bogdanka, by dokonać zmian w składzie rady nadzorczej. To początek wymiany władz w lubelskiej kopalni.**

To już ostatnie tygodnie Zarządu LW Bogdanka w tym składzie. Od lewej: zastępcy prezesa Dariusz Dumkiewicz, Adam Wasilewski, Artur Partyka i prezes Kasjan Wyligała

Trwa wymiana kadrowa w państwowych spółkach. W lutym doszło do zmian w Enei, która jest właścicielem lubelskiej kopalni.

1 marca funkcję prezesa w poznańskiej spółce objął Grzegorz Kinelski.

Teraz nowy zarząd Enei jako główny akcjonariusz Lubelskiego Węgla Bogdanka (posiada ponad 64 proc. akcji) zwołał nadzwyczajne walne zgromadzenie w tej spółce - rozpocznie się 12 kwietnia o godz. 10.

### Polityk PiS już wyleciał

W porządku obrad znalazły się zmiany w składzie rady nadzorczej spółki.

Przypomnijmy, że zmiany w składzie rady nadzorczej LWB zaczęły się już 1 marca, kiedy to minister aktywów państwowych Borys Budka skorzystał ze swojego prawa i odwołał jednego z członków – Grzegorza Wróbla, który jest radnym wojewódzkim Prawa i Sprawiedliwości.

Obecnie w skład rady nadzorczej LWB tworzy osiem osób - Anna Chudek (przewodnicząca), Szymon Jankowski (sekretarz), Dariusz Batyra, Piotr Breś, Krzysztof Gigol, Bartosz Piechota, Bartosz Rożnawski oraz Kamil Szafrański.

Z tych osób na kwietniowym walnym zgromadzeniu na pewno nie zostaną odwołani Dariusz Batyra i Bartosz Rożnawski, którzy są przedstawicielami załogi i ich kadencja trwa do czerwca br.

### Jak dalej potoczą się sprawy?

Można spodziewać się, że rada nadzorcza w nowym składzie odwoła członków zarządu lubelskiej kopalni (w tym prezesa), a następnie ogłosi konkursy na ich miejsce (rozstrzygnięcie będzie w okolicy majówki).

Przypomnijmy, że obecnie zarząd jest czteroosobowy i tworzą go prezes Kasjan Wyligała, a także wiceprezesi Artur Wasilewski, Adam Partyka i Dariusz Dumkiewicz.

Z naszych informacji wynika, że do nowego zarządu ma szansę wejść jedynie Artur Wasilewski, wiceprezes ds. ekonomiczno-finansowych.

### Kto może zostać prezesem?

A kto obecnie wymieniany jest na giełdzie nazwisk jako potencjalny następca prezesa Kasjana Wyligały?

Najczęściej mówi się o powrocie poprzedniego prezesa Artura Wasila (odwołanego we wrześniu 2022 r.), obecnie prezesa bytomskiej spółki Petralana, producenta wełny skalnej. Często wymieniany jest także Łukasz Herezy, były dyrektor ds. innowacji w LW Bogdanka, obecnie ekspert w Polskiej Agencji Inwestycji i Handlu, a także inny były prezes LW Bogdanka, Zbigniew Stopa.

*Kamil Kulig*

REG

eprasa.pl ea183ed7ce

# Piękna Nikola w finale

**Nikola Wasyljew zaprezentuje się podczas finału Miss Stars Poland.**

Miss Stars Poland to ogólnopolski konkurs piękności, którego organizatorem jest Agencja Mody „Prestige". Przygotowania do konkursu trwały kilka miesięcy. Najpierw organizowany był casting, na którym spośród szerokiego grona kandydatek zostało wyłonionych jedynie 15 najpiękniejszych kobiet.

- Później zaś odbywały się przygotowania i próby do wielkiego finału konkursu, podczas którego wystąpię jako kandydatka z numerem pięć - mówi 22-latka.

Podczas gali kandydatki zaprezentują się w kreacjach najpopularniejszych Polskich projektantów oraz najnowszych kolekcjach topowych marek. Już uczestniczenie w tak prestiżowym wydarzeniu to ogromne wyróżnienie, a zdobycie korony Miss Stars Poland to przepustka do ogólnoświatowych konkursów piękności.

Nikola jest studentką trzeciego roku logopedii, a już za trzy miesiące czeka ją obrona pracy licencjackiej

A wśród tych najpiękniejszych jest łukowianka. Nikola jest studentką trzeciego roku logopedii, a już za trzy miesiące czeka ją obrona pracy licencjackiej. Z logopedią wiążę swoje plany na przyszłość, zaś modeling to coś, w czym się spełnia i co daje jej wiele satysfakcji.

- Pasjonuje mnie zdrowy tryb życia. Uwielbiam aktywność fizyczną. Cenię te momenty, kiedy mogę łączyć ruch z podziwianiem otaczającej natury, co daje możliwość odnalezienia spokoju i harmonii w zgiełku codziennego życia - dodaje.

Na udział w Miss Stars Poland zdecydowała się z kilku powodów.

**Z logopedią wiążę swoje plany na przyszłość, zaś modeling to coś, w czym się spełnia i co daje jej wiele satysfakcji**

- Przede wszystkim uważam, że konkurs daje możliwość rozwoju osobistego i zdobycia nowych umiejętności. Przygotowania do konkursu wymagają poświęcenia i dyscypliny, które stwarzają okazję do nauki o samej sobie oraz odkrywania swoich mocnych stron. Uważam, że ta przygoda pomoże mi stać się jeszcze silniejszą i bardziej pewną siebie - opowiada.

**Uwielbiam aktywność fizyczną. Cenię te momenty, kiedy mogę łączyć ruch z podziwianiem otaczającej natury, co daje możliwość odnalezienia spokoju i harmonii w zgiełku codziennego życia**

Ponadto udział w Miss pozwala na promowanie ważnych spraw społecznych i angażowanie swoich odbiorców w działania charytatywne.

- Chciałabym wykorzystać tę okazję, aby przyczynić się do jakiegoś pozytywnego wpływu na społeczeństwo. Uważam też, że jest to wspaniała okazja do spotkania nowych ludzi i nawiązania cennych znajomości. W mojej opinii Miss Stars Poland powinna być piękna nie tylko zewnętrznie, ale i wewnętrznie, bo najpiękniejsze kobiety to te, które mają piękne serca, a to widać w działaniu pełnym empatii do innych - przyznaje.

- Moimi atutami i tym, co wyróżniło mnie na tle innych pięknych dziewczyn kandydujących do zajęcia miejsca w ścisłym finale konkursu, były wcześniejsze sukcesy, a mianowicie zdobycie tytułu finalistki Miss Mazowsza, ćwierćfinalistki Miss Polonia, Kobiecej Twarzy Roku Lubelszczyzny, jak również pełnienie roli prezenterki zapowiadającej listę TOP20 na kanale muzycznym 4FUN.TV. Za sprawą tego kanału muzycznego moja twarz widniała na największych telebimach w całej Polsce - kończy.

Więcej już za tydzień.

*mp*

Gala Finałowa Miss Polonia Województwa Lubelskiego

# Nasza miss. Rodzina dumna z Pauliny

**Paulina Bartosiewicz ma 22 lata i pochodzi z Białki (powiat parczewski). Jest studentką UMCS na wydziale ekonomicznym, kierunek finanse i rachunkowość. Jej debiut w konkursie piękności ściągnął na widownię całą rodzinę.**

Jak każda mała dziewczynka Paulina marzyła o wielkiej scenie, pięknej sukni i koronie. Kiedy znajomi zaczęli zachęcać ją do udziału w konkursie miss, postanowiła spróbować swoich sił.– Moi bliscy postrzegają mnie jako osobę otwartą i pełną energii - mówi Paulina Bartosiewicz. – Na co dzień oczywiście studiuję, ale uwielbiam podróże, które dają mi możliwość poznawania cudownych miejsc i ludzi. Moją pasją jest taniec, który trenuję w Passa Passa Dance Studio w Lublinie. Od pewnego czasu zajmuję się też fotomodelingiem. To był mój pierwszy konkurs, ale na pewno nie ostatni - dodaje pani Paulina.

– Paulina zawsze była odważna – mówi Anna Bartosiewicz, mama. – Uwielbiała scenę i lubiła się stroić. Widać było, że sprawia jej to przyjemność. Jeśli widzimy, że dziecko spełnia się w tym, co robi, to pozostaje tylko się cieszyć i wspierać je w działaniach. Oczywiście mocno trzymaliśmy kciuki, bo nie mogło nas zabraknąć na widowni podczas finału, jesteśmy dumni z Pauliny - dodaje pani Ania.Gala Finałowa Miss Polonia Województwa Lubelskiego odbyła się w niedzielę, 3 marca w Centrum Spotkania Kultur w Lublinie. Wśród 16 finalistek znalazła się właśnie Paulina Bartosiewicz. Finalistki podczas gali zaprezentowały się w czterech odsłonach, m.in. w sukniach wieczorowych, eleganckich płaszczach oraz sukienkach koktajlowych. Nad wszystkim czuwało jury.

*ema*

**Panie w koronach**

Decyzją jurorów Miss Polonia Województwa Lubelskiego 2024 została pochodząca z Łęcznej Maja Klajda. Tytuł I Wicemiss uzyskała Sandra Ćwikła z Księżpola w powiecie biłgorajskim, a drugą wicemiss została Magda Palmi z Ludwina w powiecie łęczyńskim. Teraz przed nimi półfinał konkursu Miss Polonia, który odbędzie się w Warszawie.

Fot.fotografa @thevaluer.photo

Suknia wieczorowa dla naszej finalistki to tylko jedna z kreacji, w jakich prezentowały się panie podczas finału MISS Lubelszczyzny

Fot.fotografa @thevaluer.photo

Paulina Bartosiewicz w odważnej sesji

REG

eprasa.pl ea183ed7ce

O planach na najbliższą przyszłość oraz o kierunkach wielkiej reformy edukacji

## Jedna czy dwie godziny religii w szkole?

# Ministra Mucha: Nie biskup czy proboszcz, a społeczność szkolna niech decyduje

**PONIATOWA: Dyrektorzy szkół wciąż nie wiedzą, ile godzin religii mają uwzględniać przy projektowaniu arkusza organizacyjnego na nowy rok szkolny.**

Na spotkaniu z Joanną Muchą w Poniatowej tłumów nie było. Pojawiło się około 30 osób

Na to pytanie nie potrafiła im odpowiedzieć jedna z najważniejszych osób w ministerstwie - Joanna Mucha, która w miniony piątek przyjechała do Poniatowej, aby spotkać się z dyrektorami i nauczycielami i mówić im o operacji ratunkowej, jaką obecnie rządząca większość polityczna w naszym kraju przygotowuje dla polskiej oświaty... na wrzesień.

Na spotkaniu tłumów nie było. Pytań też. Dyrektorów najbardziej interesowała sprawa lekcji religii. Dopytywali o to, ile godzin tego przedmiotu mają planować przy tworzeniu arkusza organizacyjnego na nowy rok szkolny, nad projektem którego obecnie pracują.

Odpowiedź jednoznaczna nie padła z ust sekretarz stanu w ministerstwie edukacji. Joanna Mucha stwierdziła, że jej resort jeszcze nad tą kwestą nie pracuje. Według niej powinna być jedna lekcja religii w tygodniu. I ewentualnie dodatkowa, jeśli rodzice, dzieci i nauczyciele będą sobie tego życzyli.

- Uważam, że powinna być zostawiona taka furtka, żeby rzeczywiście ta druga godzina była możliwa. Jestem głęboko przekonana o tym, że to nie biskup i nie proboszcz, tylko właśnie społeczność szkolna powinna o tym decydować. Bo wydaje mi się, że to jest ta grupa ludzi, która powinna podejmować decyzje dotyczące edukacji, więc mam nadzieję, że tak będzie – mówiła ministra Mucha, której religia leży na wątrobie.

Bo jak twierdziła, ona sama chciałaby aby lekcje religii były lekcjami religii a nie indoktrynacji. I ma nadzieję, że jej resortowi uda się do tego doprowadzić. Mucha chce żeby dzieci na religii uczyły się o Bogu, Ewangelii, przypowieści, a nie o homoseksualizmie czy aborcji. I podawała przykłady ze szkoły swojego syna.

Dyrektorzy zwracali uwagę na inną ważną kwestię związaną z lekcjami religii. Odnieśli się do pomysłu jaki pojawił się w ministerstwie, aby lekcje religii odbywały się na pierwszej i ostatniej godzinie lekcyjnej. Ich zdaniem będzie to rodziło problemy, szczególnie w małych jednooddziałowych placówkach szkolnych.

- Na przykładzie własnej szkoły powiem, że to jest i niemożliwe do wprowadzenia w zajęciach i myślę, że jest to zarzewie konfliktów społecznych natury religijnej i dostępności do zajęć religii – uważa Antoni Bielecki, dyrektor Szkoły Podstawowej w Granicach.

Joanna Mucha w Poniatowej sporo uwagi poświęciła też planom jakie ministerstwo szykuje na najbliższą przyszłość oraz o kierunkach wielkiej reformy edukacji. Czego można się spodziewać? Nauczyciele podwyżek. A uczniowie m.in. tego, że ocena z religii nie będzie wliczana do średniej ocen. Roczniki, które uczą się przedmiotu Historia i Teraźniejszość dokończą naukę tego przedmiotu, ale zniknąć z niego mają najbardziej kontrowersyjne treści. Nowe roczniki HiT-u już nie będą się uczyły.

Ministerstwo dąży też do okrojenia o 20 procent programu nauczania, bo resort stoi na stanowisku, że obecnego programu nie można zrealizować w takim wymiarze czasu jaki jest obecnie. Okrojona podstawa programowa ma spowodować to, że obciążanie ucznia dużą ilością prac domowych nie będzie już konieczne.

- Jesteśmy dzisiaj w momencie bardzo dużego przełomu w polskiej edukacji. W polskiej edukacji już będzie tylko lepiej. Tych osiem długich, ciemnych lat już nie wróci – mówiła w Poniatowej liderka Trzeciej Drogi Joanna Mucha.

*Agnieszka Ciekot - Hunek*

## POCHWAL SIĘ SWOIM PUPILEM

MÓJ PUPIL

Drodzy Czytelnicy, lubiana przez Was „zielona ramka" wraca na łamy naszego tygodnika! Pochwalcie się swoim pupilem! Wystarczy podać imię i nazwisko właściciela, imię zwierzaka i miejscowość zamieszkania! Zdjęcia przysyłajcie:

1. mailem: kontakt@24wspolnota.pl
2. MMS-em lub WhatsAppem: 691 648 641
3. dostarczcie osobiście do siedziby redakcji

Aleksandra i Dżordż, duma redaktorki Agi

Ptyś, pociecha redaktorki Magdy

Messi, właściciel: Aleksandra Mielnik, Sosnowica

Chloe (Pasztecik), redakcyjna maskotka redaktorki Dominiki

Dino, najlepszy przyjaciel redaktora Grzegorza

Bambi, właściciel: Oliwia Bednarczyk, Kowala Druga

### Życzenia dla Zbigniewa Wójcikiego z Łęcznej

*W dniu Twych imienin i Twojego święta Ela i Łęczna o Tobie Zbyszku pamięta i śle Ci życzenia by się spełniły Twoje pragnienia. Kochaj póki czas, póki serce bije przecież każdy z nas dla miłości żyje. Miłość jest jak cień człowieka kiedy ją gonisz ona ucieka. Miłość to piękny czas, otacza nas, ociera łzy, miłością jesteś Ty. Najwięcej zdrowia Zbyszku Ci życzymy, radości, pomyślności.*
*Życzą Ela i przyjaciele z Łęcznej*

## Witamy na świecie

**Franio Górczyński, Lipiny, powiat łukowski**
ur. 12 marca, g. 11:47, 2650 g, 49 cm
Rodzice: Marlena i Marcin

**Dayana Kukhar, Lubartów**
ur. 12 marca, 3116 g, 54 cm
Rodzice: Marina i Vitalii

**Adela Maciejewicz, Biała Podlaska**
ur. 13 marca, g. 10, 4250 g, 57 cm
Rodzice: Aleksandra i Bartosz
Brat: Olaf (3,5 r.)

**PODZIEL SIĘ SWOIM SZCZĘSCIEM! ZDJĘCIA ŚLUBNE ORAZ ŻYCZENIA PUBLIKUJEMY BEZPŁATNIE!**

**Jak wysłać życzenia lub zdjęcie?**

- przyjdź do redakcji
- wyślij e-mail: biuro@24wspolnota.pl
- wyślij MMS: „zycze" następnie dodaj treść życzeń, imię i nazwisko solenizanta, miejscowość, z której pochodzi oraz informację kto składa życzenia **na nr 904 868 (4,92 zł z VAT)**
- wyślij SMS: „zycze" następnie dodaj treść życzeń, imię i nazwisko solenizanta, miejscowość, z której pochodzi oraz informację kto składa życzenia **na nr 71 160 (1,23 zł z VAT)**

**Na zdjecia czekamy do soboty do godz. 12.00**

REG

eprasa.pl ea183ed7ce

Co wiemy i czego nie wiemy o niemieckiej zbrodni w Kurowie

# Do masowej zbrodni doprowadził najpewniej donos konfidenta

Poważne wątpliwości budzi też reprodukowana wielokrotnie fotografia mająca ilustrować egzekucję w Kurowie (np. Aleksander Lewtak „Żyrzyńska kwatera żołnierzy AK". Puławy 2008. str.80). Wykonana została raczej w innym miejscu i czasie: świadkowie egzekucji są ubrani w zupełnie letnie ubrania. Bardziej prawdopodobna jest atrybucja zdjęcia do zbrodni z października 1942 roku w okolicach Rembertowa

Fot.Marta Pietroń

W osiemdziesiątą rocznicę zbrodni odsłonięto na rynku w Kurowie nowy pomnik, który zastąpił stary, jeszcze PRL-owski monument

**Wcześnie rano 6 marca 1944 orku na kurowski rynek wjechało kilka ciężarówek przywożących robotników z jednego z okolicznych obozów pracy przymusowej. W ciągu kilku godzin zbudowali z przywiezionych elementów szubienice. W południe zjawiły się „budy" wiozące skazańców i morderców z obstawą. Egzekucja przebiegła błyskawicznie: w ciągu kwadransa powieszono dziesięć osób, w ciągu następnych kilkudziesięciu minut rozstrzelano następnych czterdzieści. Czy o zbrodni z 6 marca 1944 roku wiemy już wszystko?**

Pogoda tego dnia była dość ładna. W nocy padał lekki śnieg, temperatura powietrza oscylowała w granicach 3°C.

Od rana po mieście rozlepiano afisze informujące o nadchodzącej zbrodni. Zabrani z lubelskiego Zamku więźniowie ubrani byli lekko, w samych koszulach lub marynarkach, nie mieli ubrań zimowych.

Pierwsze ofiary zawisły punktualnie o godz. 12, ostanie 15 minut później. Wieszania, wyjmując podstawy spod nóg ofiar, dokonywał jeden z niemieckich podoficerów. Pozostałych rozstrzelano między godziną 12.30 - 12.40 przy skarpie przy szosie puławskiej.

Tu katami byli członkowie stanowiącego obstawę bliżej nieznanego oddział Turkmenów lub Tadżyków w sile około 100 ludzi.

### Kim były ofiary? Niemcy dobrze to wiedzieli...

Wbrew dość pochopnie wyrażanym gdzieniegdzie opiniom trzeba zwrócić uwagę, że byli to ludzie w większości należący bądź związani z ruchem oporu, w dużej części z Armią Krajową. Ponad połowa byli to mieszkańcy Ryk, Dęblina i Puław, więc nieprzypadkowo akurat ich wybrano do zamordowania w tym czasie i miejscu. Już w trakcie przesłuchań na lubelskim Zamku szczególnie okrutnie traktowano Wojciecha Leśkę komendanta V Rejonu AK Dęblin - Stężyca i pozostałych więźniów z Dęblina oraz Zbigniewa Panasia, ps. „Zemsta" Komendanta Rejonu VIII Puławy – Końskowola, adiutanta komendanta Obwodu Puławy oraz Ignacego Mazurkiewicza dowódcę plutonu placówki Kurów VII Rejonu AK Kurów-Markuszów – Garbów, co świadczy o tym, że Niemcy byli znakomicie zorientowani. Zaledwie kilkanaście ofiar możemy uznać za dobrane przypadkowo.

### Wielka wsypa

Nie jest do końca znany przebieg wydarzeń, które na przełomie 1943 i 1944 roku doprowadziły do zadania przez Niemców potężnych ciosów organizacjom konspiracyjnym w okolicach Puław. W nocy z 23/24 stycznia i na początku lutego 1944 r. w obwodzie dokonano aresztowań członków AK oraz Batalionów Chłopskich, którzy później znaleźli się na obwieszczeniu o egzekucji. Aresztowanych przewieziono na Zamek, a następnie brutalnie przesłuchiwano i torturowano w siedzibie gestapo „Pod zegarem".

Bywa, że aresztowania są łączone z historią z maja 1943 r., kiedy to członek sztabu obwodu AK, ppor. Franciszek Walasek ps. „Zawiślak", zamelinowany w młynie we wsi Klikawa k. Góry Puławskiej sporządzał wykaz sieci łączności bojowej obwodu i posiadał przy sobie część archiwum tego obwodu. Kiedy od strony Kozienic nadjechała żandarmeria niemiecka, uciekając, porzucił teczkę z dokumentami. Pomimo ostrzału udało mu się zbiec. Żandarmi zabezpieczyli porzuconą dokumentację. Zdekonspirowanym polecono przeniesienie na inny teren, jednak odmówili.

Nie przekonuje nas to do końca. Na skutek straty kilku dokumentów, w których nie było adresów zamieszkania, Gestapo nie byłoby w stanie tak celnie uderzyć, niemal masakrując struktury konspiracji. Niemcy natomiast w styczniu 1944 roku poszli „jak po sznurku". Nawet aresztowanie jednego członka danej organizacji i zmuszenie do mówienia nie spowodowałoby takich spustoszeń, bo każdy dysponował tylko ograniczoną wiedzą. Możemy z dużym prawdopodobieństwem przyjąć, że dokumenty utracone przez Walaska raczej nie miały tu kluczowego znaczenia i nie przyczyniły się do tak masowych aresztowań w tak krótkim czasie na tak dużym obszarze i z taką dokładnością. Można być niemal pewnym, że za falą tak dokładnych aresztowań tak wysokich rangą członków podziemia stał albo bardzo dokładny donos od człowieka dobrze zorientowanego w terenie, albo wręcz „kreta" w organizacji. Owszem, można też domniemywać, iż pierwsi aresztowani, którzy byli poddani brutalnemu śledztwu, zapewne zbyt długo nie wytrzymali i któryś z nich zaczął sypać. Ale tego nie wiemy i się nie dowiemy.

### Bezpośredni pretekst do zbrodni

Najprawdopodobniej katalizatorem tragicznych wydarzeń było zdarzenie z nocy z 2/3 marca. Pomiędzy Chrząchowem a Żyrzynem oddział lotny AK pod dowództwem Aleksandra Sarkisowa ps. „Szaruga" w sile około 40 uzbrojonych partyzantów zaatakował konwój niemiecki. Zginęło dwóch (istnieje też przekaz o trzech) Niemców z SS oraz spalono samochód osobowy należący do komendanta policji bezpieczeństwa i SD w dystrykcie lubelskim. Zginęli SS-Oberscharführer Paul Fuchs i Otto Immervoll. Najpewniej właśnie to zdarzenie wywołało akcję odwetową. W tym kontekście interesująca jest sama liczba ofiar niemieckiej zemsty: zwykle za jednego Niemca mordowano 50 Polaków, tu albo hitlerowskie dokumenty dotyczące zabitych SS-manów są nieprecyzyjne, albo odstąpiono od zasady.

cdn.

*Marcin Pawłowski*

REG

### Ocaleni w ostatniej chwili

**Mimo że w części źródeł figurują jako ofiary zbrodni, w ostatniej niemal chwili uniknęli strasznego losu. Mirosław Chmurzyński, żołnierz AK od roku 1940, aresztowany 25 stycznia 1944 r. był więziony na Zamku i poddany okrutnemu śledztwu, został wykupiony, a według innych wypuszczony 5 marca, a więc dzień przed egzekucją. Mimo to jego nazwisko widniało m.in. na obwieszczeniu śmierci i starej wersji pomnika oraz dokumentach innych. Podobnie było z Witoldem Mikulskim, który został wykupiony za pośrednictwem miejscowego Niemca, który prowadził młyn.**

### Czy usta ofiar rzeczywiście gipsowano?

**Mimo że wątek ten przewija się w wielu relacjach z rozmaitych zbrodni hitlerowskich, przekaz o przywożeniu na miejsce egzekucji (np. Biała Podlaska, Żyrardów, Warszawa ul. Lubicz, Kraków ul. Botaniczna) ludzi z zagipsowanymi ustami budzi pewne wątpliwości: gipsowanie jest procedurą czasochłonną, niebezpieczną, budzącą ryzyko, że ofiara się udławi, a skutek w postaci zakneblowania można uzyskać również bez użycia gipsu. Powodem pomyłki mógł być biały kolor knebli. Nie jest znany mi też przypadek, by gips znaleziono w czasie ekshumacji.**

### Czy to pełna lista ofiar?

**Z racji na to, że figurują tylko na części list ofiar, nie jesteśmy pewni, czy nieznany z imienia Ozimek oraz Władysław Lewicki, Marian Kuniewski i Mateusz Pater rzeczywiście byli ofiarami zbrodni w Kurowie.**

eprasa.pl ea183ed7ce

Pierwszy od dziesięcioleci przyjazd hierarchy zgromadził tłumy

# Jak biskupa w Sosnowicy i Parczewie witali

Fot. ze zbioru fotopolska.eu

Zdjęcie z wizytacji biskupiej w okolicach Parczewa często pokazywane jest jako wykonane w dzisiejszej stolicy powiatu, jednak z zachowanych opisów możemy się dowiedzieć, że w rzeczywistości wykonano je w Sosnowicy. Jest to jedna z najstarszych fotografii w regionie

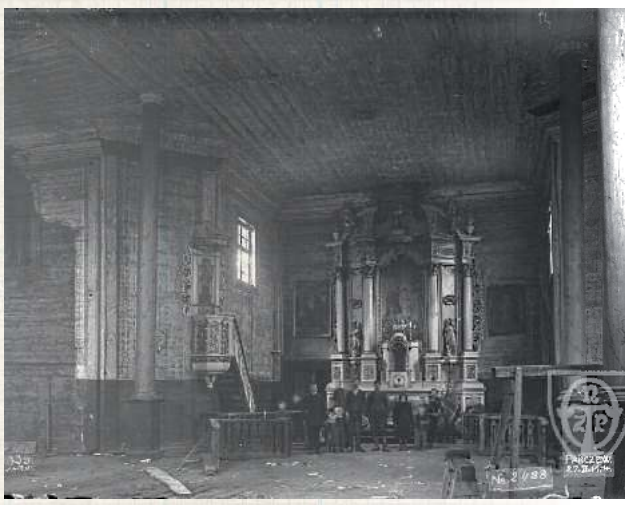

Wnętrze starego kościoła w Parczewie. Po masowym przejściu do kościoła rzymskokatolickiego dawnych unitów, w czasie wizytacji biskupiej w 1905 roku ludzie się nie pomieścili, więc niedługo przystąpiono do budowy nowej, murowanej świątyni, którą poświęcono w 1913 roku

**Przy okazji przyjazdu biskupa nie tylko drukowano okolicznościowe obrazki, ale również bito specjalne medaliki**

**Wsią, gdzie większość mieszkańców pozostała przy prawosławiu, był Uhnin. Podobnie stało się w Kodeńcu**

**Latem 1905 roku biskup lubelski Franciszek Jaczewski dokonał objazdu po południowym Podlasiu i Nadbużu. Była to pierwsza wizytacja od dziesięcioleci i miała niecodzienny przebieg. Hierarchę witały tłumy, przemawiali miejscowi ziemianie i chłopstwo, z uprzejmym powitaniem chlebem i solą czekali nawet miejscowi Żydzi.**

Diecezja janowska, czyli podlaska, przez długie lata nie miała swojego pasterza. Skasowano ją 1867 roku, a ostatniego hierarchę, Benjamina Szymańskiego, wywieziono do klasztoru w Łomży, gdzie po pewnym czasie zmarł. Terytorium dołączono do diecezji lubelskiej, ale tamtejsi biskupi nie otrzymywali zgody na odwiedzanie parafii podlaskich. Powód był dość jasny i oczywisty. Przygotowywana, a od 1874 roku przeprowadzana była akcja przyłączenia parafii unickich do struktur cerkwi prawosławnej. Katolicka hierarchia obrządku wschodniego też zresztą była pozbawiona swojego biskupa: papieski nominat Jan Kaliński nie zdołał przyjąć biskupiej chirotonii i został wywieziony w głąb Rosji, gdzie w 1867 roku zmarł.

REG

### Biskupa nie ma, pozamykane kościoły

W latach 1874-1905 nie tylko cerkwie unickie pozamieniano na prawosławne (z reguły przy twardym i wiele lat trwającym oporze samych wiernych). Zamknięto również część świątyń łacińskich, gdzie duchowieństwo wspierało unicki opór, nie tylko szafując sakramenty, ale również materialnie i organizacyjnie. Punktem zwrotnym był carski dekret z wiosny 1905 roku, który pozwolił wszystkim poddanym Imperium wybrać sobie dowolną z legalnych religii - wprawdzie unia taką nie była, ale włościanie, wiele lat uciskani, w większości dawnych parafii unickich na wyprzódki pobiegli do kościołów łacińskich, żeby zadeklarować się jak rzymscy katolicy. Szacuje się, że taką decyzję podjąć mogło w guberni siedleckiej nawet 100.000 wiernych. Często miało to charakter triumfalny, ostentacyjny, do kancelarii parafialnych szły regularne procesje.

### Triumfalny objazd po parafiach

W tej sytuacji na objazd tak wzmocnionych i przeżywających szczególną chwilę parafii wyruszył lubelski biskup. Była to dla niego dość nowa przygoda - wprawdzie był wcześniej prezbiterem diecezji podlaskiej, ale służył w Sokołowie i Stoczku Łukowskim, gdzie sprawa unii była obecna, ale nie tak intensywnie, jak w np. w dzisiejszych powiatach bialskim, czy radzyńskim.

Jaczewski odwiedzał najchętniej miejscowości, gdzie większość stanowili byli unici. Z jednej strony miało to służyć wsparciu nowych wspólnot, z drugiej też przekonanie jeszcze nie zdecydowanych - zarówno duchowieństwo prawosławne, jak i administracja carska, czyniły starania, by proces odwrócić. Jak się jednak wydaje, nie mieli na to solidnego pomysłu - kiedy car całą imprezę przestał autoryzować swoim autorytetem, okazało się, że nie są w stanie zbudować wystarczająco atrakcyjnej oferty.

### Na drodze witały tłumy i honorowa eskorta

Szczegółową relację z objazdu terenów dzisiejszego powiatu parczewskiego zostawił asystujący Jaczewskiemu ks. infułat Karol Dębiński. Jego wspomnienia pt. „Z przeżytych chwil" opublikowano w Lublinie w 2021 r. i stanowią one arcyciekawy zapis życia duchowieństwa we wschodniej Polsce na przełomie stuleci. Ksiądz Dębiński był dobrym obserwatorem, nie bał się w wielu sprawach formułować zdecydowanych ocen, tak więc zainteresowani historią mogą popytać po bibliotekach (i tylko tam, bo nakład za mały...).

Czytamy: *4-5 lipca 1905. Sosnowica. Banderie bardzo malowniczo przybrane. Koni ze 200. Między banderiami był dziarski oddział księcia Dołgorukowa-Argutyńskiego, właściciela majątku Uhnina i Dębowej Kłody z parafii parczewskiej i majoratu Białki. Powrócił on z wojny rosyjsko-japońskiej chory i bawi w Majoracie, a dowiedziawszy się o przybyciu biskupa, wysłał banderię pod dowództwem leśniczego Zajączkowskiego. Na granicy parafii brama z napisem „Wyszedł siewca siać ziarno swoje". Kahał żydowski z tortem. W imieniu parafian witał pan Alfons Horoch właściciel majątku z Wołoskowoli i chłop Roman Kucharuk z Brusa, podał zaś chleb i sól były unita Zyruk z Hołowna, który świeżo wrócił z Rosji, gdzie był osiedlony za wierność unii (był w guberni saratowskiej). Wieczorem plac przykościelny, cmentarz i kościół wspaniale iluminowano. Kościół potrzebuje gwałtownej restauracji. W Sosnowicy 938 osób wybierzmowano. Wyjeżdżamy z Sosnowicy 4 lipca po 6 wieczorem. Przejeżdżamy przez Uhnin zamieszkały przez prawosławnych, zaledwie dziesięć w całej ogromnej wsi nawróciło się. Przed domami tych rodzin świece, obrazy i zieleń. Prawosławni wychodzą gromadnie wiedzeni ciekawością, zdejmują czapki i patrzą. We wsi Dębowa Kłoda brama wzniesiona przez włościan. Przy niej włościanie z chlebem i solą. Do Parczewa wjeżdżamy już po zachodzie słońca. Z daleka słychać okrzyki. Śliczna brama, kryta strzechą. Przy niej procesja z 20 tys. ludzi. Na bramie napis „Niech będzie pochwalony Jezus Chrystus". Przy bramie Włodzimierz ks. Czetwertyński wita Ekscelencję mową od siebie. Dr Krzymowski od miasta, chłop Abramczuk od ludu. Niestety przed wizytą władze rosyjskie zażądały przedłożenia przemówień na piśmie i pierwsza mowa Abramczuka, w której chciał powiedzieć o 30-letnim prześladowaniu unitów przez rząd rosyjski, przelewie krwi, więzieniach, zsyłkach na Sybir i obecnym złączeniu sił panów i chłopów, aby pokonać odwiecznego wroga, została przez rząd rosyjski skonfiskowana przed jej wygłoszeniem (...). Podają chleb i sól na tacy pięknie rzeźbionej, Pochód do kościoła trwał trzy kwadranse. Gra orkiestra. W kościele chór z Kamionki gra utwór księdza Galińskiego. Po godz. 10 kończy się ceremonia kościelna. Cmentarz, kościół i ogród proboszczowski iluminowane. Pod kościołem druga brama, iluminowana i gustowna. Z jednej strony napis „Witaj drogi Pasterzu" z drugiej „Ty jesteś Opoka". Kościół w formie krzyża. Kościół był za mały, więc biskup odprawiał uroczystą sumę na cmentarzu. (...) Bierzmowano do późnej nocy. Na drugi dzień 5 lipca deszcz ulewny z przerwami. W przerwach biskup bierzmował, a na deszcze się chronił.*

### Zdrowie biskupa, proboszcza i parczewskich chłopów!

Następnie biskup udał się do Czetwertyńskich do Milanowa i w dalszą trasę. Znamy jeszcze jeden opis pobytu Jaczewskiego w Parczewie. Nadesłał go do Gazety Świątecznej anonimowo korespondent, podpisujący się inicjałem Z.H.

*W Parczewie przy bramie powitalnej zbudowanej na wzór chaty wiejskiej oczekiwało ze 20 tys. ludzi, a wśród nich ks. Czetwertyńscy z Milanowa, hr. Zamoyscy z Jabłonia i wiele innych właścicieli dóbr okolicznych. O godzinie 8 z wieczora ukazał się na gościńcu od Sosnowicy gęsty tuman kurzu a w nim przedni oddział konnicy towarzyszący biskupowi. Powitano go głośnym i długim „Niech żyją!!!". Po chwili ukazała się kolasa zaprzężona w sześć koni, przybrana kwiatami, ozdobiona dwoma snopami lilii białych zaczepionych u okien. (...) Do kolasy podeszło kilka osób, witając biskupa przemówieniami. Między innymi witał go też rabin, podając chleb i sól i piernik wspaniały na srebrnej tacy. Od bramy prowadzili biskupa włościanin Lewczuk z Gęsi i pan Melerowicz z Królewskiego Dworu. Uroczyście posuwał się ku kościołowi świetny pochód, mijając gęsto poustawiane słupy przybrane zielenią, której długie słupy poprzerzucane były od jednego słupa do drugiego. (...) W czasie obiadu wznoszono zdrowie Biskupa, proboszcza parczewskiego i włościan....*

*Zbigniew Smółko*

eprasa.pl ea183ed7ce

Podwójny sukces ekologiczny

# Biała Podlaska Polską Stolicą Recyklingu

**Bialczanie zebrali ponad 31 ton elektrycznych śmieci, wygrywając w krajowym konkursie ogłoszonym przez Fundację Odzyskaj Środowisko. Szkoła Podstawowa nr 2 z Białej Podlaskiej zaś zdobyła główną nagrodę 50 000 zł za przekazanie poprzez InPost ok. 7 tys. różnych przedmiotów do ponownego wykorzystania.**

Fot.Marek Pietrzela

Współautorów sukcesu Polskiej Stolicy Recyklingu było wielu z kilku instytucji

Obecne sukcesy nie są cudem ani jednorazowym fajerwerkiem. Już od roku 2000 w mieście nad Krzną wdrażana była idea Eko-City Biała Podlaska stworzona przy współpracy prezydenta ze spółką BWiK „Wod-Kan".

Przed rokiem we wcześniejszej edycji konkursu Fundacji Odzyskaj Środowisko, SP nr 2 im. Bohaterskich Lotników Podlasia w ogólnopolskiej akcji zbierania elektrośmieci zajęła 4. miejsce, a prezydent Michał Litwiniuk podczas Kongresu Miast Polskiej Stolicy Recyklingu w Bełchatowie odebrał dyplom za 11. miejsce Białej Podlaskiej w kraju i medal z recyklingu elektrycznych śmieci. Miasto otrzymało bon do zasadzenia 190 nowych drzew.

Ambitni bialczanie nie poprzestali na tym osiągnięciu. W kolejnej akcji, trwającej od września do grudnia 2023 r., mieszkańcy miasta zebrali 31 268 kg elektrycznych i elektronicznych śmieci.

– Wygraliśmy rywalizację wśród kilkudziesięciu miast. Dzięki fenomenalnemu zaangażowaniu bialczan zebraliśmy najwięcej elektrośmieci w przeliczeniu na jednego mieszkańca. Nieodpłatnie uzyskaliśmy z fundacji osiem czerwonych pojemników na elektrośmieci, umieściliśmy je w różnych częściach miasta. Dodatkowo zbiórkę elektrycznych śmieci prowadziliśmy dzięki zaangażowaniu spółki Wod-Kan, także przy parafiach, w tzw. przenośnym punkcie selektywnej zbiórki odpadów komunalnych – wspominał w miniony poniedziałek podczas konferencji prasowej bialski prezydent.

Michał Litwiniuk wyraził radość ze zdobycia przez bialską Szkołę Podstawową nr 2 głównej nagrody w wysokości 50 tys. zł za zebranie największej liczby punktów w ogólnopolskiej ekologicznej usłudze realizowanej przez Fundację Odzyskaj Środowisko oraz firmę InPost. Chodziło o recyklingowy program skierowany do instytucji (w tym do szkół), proponujący rywalizację w oparciu o usługę EKOzwrotów. Pośród prawie 200 uczestników tego programu najlepiej wypadła SP nr 2, w której zbiórkę i wysyłkę przedmiotów koordynowała nauczycielka Magdalena Sosnowska.

Rafał Wlizło, dyrektor Zespołu Szkół Ogólnokształcących nr 4, w którego skład wchodzi SP nr 2, podziękował Sosnowskiej, nauczycielce biologii i przyrody oraz bialczanom za tak fenomenalny, jak określił, efekt.

– Udało się wysłać ponad 7 tysięcy przedmiotów. Przygotowaliśmy ok. 1 tys. paczek ekozwrotów – mówił.

### EKOzwroty

To ogólnopolska usługa realizowana wspólnie przez Fundację Odzyskaj Środowisko oraz InPost. Głównym celem było nadanie zbędnym, ale sprawnym przedmiotom, drugiego życia. Stary aparat fotograficzny, niepotrzebne ubrania, buty, zabawki, książki, sprzęt elektroniczny – w ramach EKOzwrotów można było oddać zupełnie bezpłatnie wykorzystując najbliższy paczkomat InPost. Te rzeczy trafiły do profesjonalnej firmy, która sprawdzała je pod kątem możliwości wykorzystania do ponownego użycia w części lub w całości. Część przedmiotów przekazano na cele charytatywne.

(według Fundacji Odzyskaj Środowisko)

Uroczyste ogłoszenie wyników konkursów ekologicznych nastąpiło 8 marca w Łodzi podczas ogólnopolskiego Kongresu Miast i Biznesu pod hasłem: Kaucja – Edukacja – Środowisko. Michał Litwiniuk nie tylko odebrał ciężką statuetkę wykonaną z recyklingu wraz z dyplomem za tytuł Polskiej Stolicy Recyklingu, ale także wystąpił tam z prezentacją ekologicznych osiągnięć Białej Podlaskiej.

Fot.Marek Pietrzela

Trofea Polskiej Stolicy Recyklingu

Czek na 50 tys. zł dla SP nr 2 odebrała Magdalena Sokołowska, towarzyszyli jej przy tym prezydent Michał Litwiniuk i naczelnik gabinetu prezydenta Wojciech Sosnowski.

Zapytany przez nas dyr. Rafał Wlizło o przeznaczenie tej nagrody, odpowiedział, że pieniądze trafią w szkole na promowanie zdrowego, ekologicznego stylu życia. Prezydent zaś przyznał, że będzie musiał zadbać nie tylko o trwające od dwóch lat eksponowanie sukcesu miasta jako Rowerowej Stolicy Polski, ale także o pokazanie, że jest ono Polską Stolicą Recyklingu.

*Marek Pietrzela*

Fot.Marek Pietrzela

**Michał Litwiniuk,**
bialski prezydent

### Nie osiądziemy na laurach

**Już dwukrotnie zdobyliśmy tytuł Rowerowej Stolicy Polski. Przybywa nam laurów prestiżowych zwycięstw. Takie sukcesy wzmacniają nasze poczucie dumy z miasta i satysfakcję ze wspólnych osiągnięć. Jestem ogromnym dłużnikiem tych, którzy dołączyli się do naszych akcji. Nie osiądziemy na laurach. Tytuł Polskiej Stolicy Recyklingu jest przyznawany na rok.**

Fot.Marek Pietrzela

**Rafał Wlizło,**
dyrektor Zespołu Szkół nr 4 w Białej Podlaskiej

### Uzyskaliśmy cenne wsparcie

**Dążyliśmy do uzyskania jak największego rozgłosu z konkursem. Przedstawiliśmy założenia dzieciom i uruchomiliśmy informację do rodziców, m.in. na portalach facebookowych, aby jak największa liczba bialczan mogła wspierać nasze idee. Uzyskaliśmy wsparcie ze strony rodziców i innych mieszkańców Białej Podlaskiej.**

# Poroża i wnyki u 59-latka. Mężczyzna usłyszał już zarzuty

**Biała Podlaska: Policjanci zatrzymali 59-latka podejrzanego o posiadanie narzędzi przeznaczonych do kłusownictwa. Znaleźli też bezprawnie pozyskane poroża.**

W tym tygodniu policjanci terespolskiego komisariatu dowiedzieli się, że w kompleksie leśnym w miejscowości Neple przypadkowy świadek znalazł rozstawione wnyki.

Fot.KMP Biała Podlaska

Poroża i wnyki znalezione u 59-latka

- Zabrał je więc, uniemożliwiając tym samym skłusowanie zwierzyny. Terespolscy kryminalni zajęli się sprawą. Zabezpieczyli nielegalne znalezisko, ustalili też personalia mężczyzny podejrzewanego o ten czyn. Okazało się, że jest to 59-letni mieszkaniec gminy Terespol. W trakcie przeszukania jego miejsca zamieszkania policjanci znaleźli trofea myśliwskie oraz stalowe linki zakończone pętlą. Mężczyzna został zatrzymany do wyjaśnienia - informuje nadkomisarz Barbara Salczyńska-Pyrchla z policji w Białej Podlaskiej.

Fot.KMP Biała Podlaska

Mężczyzna usłyszał już zarzuty i przyznał się do winy. Grozi mu do roku pozbawienia wolności

59-latek usłyszał już zarzuty i przyznał się do winy. Odpowiadał będzie za posiadanie narzędzi przeznaczonych do kłusownictwa, jak też bezprawnie pozyskanego trofeum zwierzyny łownej. Za popełnione czyny grozi kara do roku pozbawienia wolności.

*Joanna Niećko*

BIA

eprasa.pl ea183ed7ce

# Zderzenie zawodników na boisku. Gracz Wisły stracił przytomność. Pierwszej pomocy udzielił mu rywal z boiska

**Pierwszy mecz w rundzie wiosennej. 16. minuta. Gracz Wisły Grupa Azoty Puławy otrzymał podanie. Chciał minąć rywala. Zderzył się z Filipem Szabaciukiem ze Stomilu Olsztyn, a wychowankiem Huraganu Międzyrzec Podlaski. Padł na murawę i stracił przytomność.**

Moment pomocy dla Daniana Pavlasa

Całe szczęście, że w pobliżu był Piotr Kurbiel. Gracz rywali momentalnie doskoczył do kolegi, z którym występował w GKS-ie Katowice. Zawodnik Stomilu Olsztyn sprawdził, czy drogi oddechowe są udrożnione. Następnie interweniowali medycy. Piłkarz został zniesiony na noszach i przewieziony do szpitala.

Gracz Wisły przeszedł szereg badań. Następnego dnia wrócił do domu.

- Jest wszystko dobrze, ale początkowo nie kontaktowałem. Z opowieści wiem, że nie było ze mną kontaktu. Potwierdził to nasz dyrektor sportowy, Kamil Dylda oraz mój kolega, Hubert Sadowski, który był w szpitalu razem ze mną - mówi 23-latek.

Jak przyznaje Danian, świadomość odzyskał tego samego dnia, ale o północy. Mecz zaczął się w samo południe.

- Pierwsze co zrobiłem, to zadzwoniłem do dziewczyny, która wysłała mi nagranie feralnego zdarzenia. Porozmawialiśmy. Śmiało mogę powiedzieć, że nie pamiętam tego zdarzenia. Wiem, że graliśmy mecz. Przegrywaliśmy. W pewnym momencie zgasło światło. Mam kilkugodzinną wyrwę w pamięci - dodaje.

Pavlas dodaje, że fragmentarycznie pamięta kolejne zdarzenia.

- Byłem w szpitalu. Miałem drgawki. Źle się czułem. Wymiotowałem. Miałem problemy z komunikacją. Przeszedłem test na obecność narkotyków. Oczywiście wyszedł ujemny. Otrzymałem wypis. Wyczytałem, iż doznałem wstrząsu mózgu. Teraz mam czas na odpoczynek pod nadzorem lekarzy. Wiadomo, że chciałbym wrócić do zespołu, pomóc w walce o punkty, ale niektórych rzeczy nie da się przeskoczyć - mówi 23-latek.

**Wiem, że graliśmy mecz. Przegrywaliśmy. W pewnym momencie zgasło światło. Mam kilkugodzinną wyrwę w pamięci**

Danian o wyniku meczu dowiedział się dopiero po kilku godzinach.

- To była noc. Rozmawiałem z dziewczyną. Powiedziała mi, że zremisowaliśmy. Odetchnąłem z ulgą, bo jak jeszcze pamiętałem, szybko straciliśmy gola i musieliśmy gonić wynik - dodaje.

**Miałem drgawki. Źle się czułem. Wymiotowałem. Miałem problemy z komunikacją. Przeszedłem test na obecność narkotyków. Oczywiście wyszedł ujemny**

Zawodnik urodzony w Magnitogorsku nie ukrywa, iż wielokrotnie oglądał zdarzenie z nagrania.

- Bardzo dużo. Nie zdawałem sobie sprawy, że w tym uczestniczyłem. Nie pamiętałem. Nie do końca mogłem uwierzyć, że to ja miałem piłkę i za chwilę padłem na murawę. To było takie dziwne. Oglądasz siebie, a nie pamiętasz, że tam właśnie byłeś - dziwi się. - Cieszę się, że jest już po wszystkim. Świetnie się czuję. Po nieco ponad 24 godzinach wyszedłem ze szpitala. Do domu wróciłem o drugiej w nocy. Na całe szczęście nie musiałem być dłużej hospitalizowany. W Puławach jestem pod opieką lekarzy - dodaje.

Gracza Wisły odwiedził Piotr Kurbiel, który jako pierwszy zjawił się przy Pavlasie.

- Był u mnie. Pogadaliśmy, pośmialiśmy się. Opowiedział mi historię. Trzymaliśmy się razem w GKS-ie Katowice. Doceniam to. Również chciałbym podziękować Hubertowi Sadowskiemu, który czuwał przy mnie niemal do północy. To pokazuję, że prawdziwych przyjaciół poznaje się w biedzie. Cieszy to, że są tacy ludzie. To dodaje wsparcia - mówi.

Danian był pełny podziwu działania Kurbiela.

- Podziękowałem mu, ale on nie czuje się bohaterem. Zrobił to, co powinien każdy człowiek, widząc krzywdę bliźniego. Oglądając powtórkę, byłem pod wrażeniem jego reakcji. Piotrek jest dobrym człowiekiem. Oby los mu to oddał - zaznacza.

Pavlas wrócił do gry w miniony piątek. W meczu z Sandecją Nowy Sącz pojawił się na boisku po zmianie stron.

*mp*

# Marczuk w zespole z Lewandowskim!

**Stało się, o czym mówiono od kilku dni. Szansę debiutu w reprezentacji Polski może otrzymać Dominik Marczuk.**

Międzyrzeczanin do tej pory występował w reprezentacjach młodzieżowych. Teraz otrzymał powołanie do pierwszej ekipy biało-czerwonych

Wychowanek Huraganu Międzyrzec Podlaski otrzymał powołanie do kadry Michała Probierza na baraże o awans do mistrzostw Europy. Były zawodnik: TOP-u 54 Biała Podlaska, Górnika Łęczna, Podlasia Biała Podlaska oraz Stali Rzeszów będzie trenował z kadrą, która przygotowuje się do półfinału z Estonią. Mecz odbędzie się 21 marca w Warszawie. W następnym spotkani nasi zagrają towarzysko lub w finale baraży z Finlandią lub Walią.

Jak zareagował na powołanie? - Towarzyszą mi ogromna ekscytacja oraz poczucie szczęścia. Powołanie do tej pierwszej reprezentacji zawsze było moim marzeniem już w dzieciństwie. Cieszę się, że dostałem taką szansę. Zrobię wszystko, aby wykorzystać ją w możliwie najlepszy sposób. Pojadę tam z chęcią pokazania się z możliwie najlepszej strony. Zrobię wszystko, aby przekonać do siebie selekcjonera i by nie było to moje ostatnie powołanie do kadry - mówi popularny „Mara" dla dziennikarza strony jagiellonia.pl.

Gracz „Jagi" jest wdzięczny. - W tym miejscu chciałbym podziękować trenerowi Adrianowi Siemieńcowi oraz wszystkim kolegom z drużyny, bo bez ich pomocy nie byłoby Marczuka w reprezentacji. Chcę podkreślić, że mój sukces jest także ich sukcesem i to powołanie traktuję jako docenienie naszej postawy na przestrzeni całego sezonu - dodał świeżo po ogłoszeniu nominacji Dominik Marczuk.

Marczuk notuje znakomity sezon w barwach Jagiellonii Białystok. Zaliczył pięć goli, dziewięć asyst, a „Jaga" jest liderem Ekstraklasy.

## Jest i Szymański

Do reprezentacji został powołany również etatowy gracz biało-czerwony - Sebastian Szymański z Fenerbahce Stambuł.

*mp*

# Kurbiel: Nie czuję się bohaterem

**Na boisku byli rywalami. W potrzebie jako pierwszy ruszył na pomoc. Piotr Kurbiel dokonał niezbędnych czynności. Po chwili zajęli się nim specjaliści.**

Napastnik Stomilu upewnił się, czy jego rywal ma udrożnione drogi oddechowe.

- To był ułamek sekundy. Podbiegłem do Daniana, którego znam ze wspólnych występów w GKS-ie Katowice. Otworzyłem mu usta i po chwili położyłem na bok. Była chwila niepewności, ale na całe szczęście otworzył oczy. Wiedziałem, że będzie dobrze - mówi.

Piotr Kurbiel nie czuje się bohaterem

28-latek przyznaje, że po raz pierwszy w przygodzie z piłką spotkał się z taką sytuacją.

- Zareagowałem momentalnie. Wiedziałem, jak trzeba się zachować. Po chwili pojawili się specjaliści i zajęli się zawodnikiem Wisły. Dobrze się stało, bo kolega szybko opuścił szpital. Odwiedziłem go - dodaje.

Kurbiel nie czuje się bohaterem.

- Nic wielkiego nie zrobiłem. Zachowałem się tak, jak powinien to zrobić człowiek w momencie, gdy drugi potrzebuje pomocy - kończy.

*mp*

REG

eprasa.pl ea183ed7ce

# Debiutancki gol Kobylińskiego. Podlasie tuż za podium

**Jeden zdecydował o wygranej Podlasia z KSZO Ostrowiec Świętokrzyski. Trafienie warte trzy punkty zaliczył Jakub Kobyliński. Dla bialczan to dziesiąta wygrana w sezonie, a szósta przed własną publicznością. Dzięki triumfowi podopieczni Artura Renkowskiego przeskoczyli w tabeli KSZO Ostrowie.**

Fot.Gerard Maksymiuk

Szalona radość Jakuba Kobylińskiego (z lewej). 19-latek zdobył swojego pierwszego gola w III lidze

Fot.Gerard Maksymiuk

W przerwie spotkania doceniono Stanisława Lesiuka, człowieka legendę bialskiego związku piłkarskiego

57. minuta - po dośrodkowaniu z lewej strony boiska piłkę z pola karnego wybił jeden z obrońców gości. Futbolówkę na 18 metrze przejął Kobyliński. 19-latek zdecydował się na płaski strzał. Była to świetna decyzja, bo futbolówka po odbiciu się od słupka wpadła do siatki bramki strzeżonej przez Oskara Klona. Dla wychowanka TOP-u 54 Biała Podlaska to pierwszy w życiu gol w III lidze. Co ważne, dał upragnione punkty w starciu z zawsze niewygodnym rywalem.

- Za nami bardzo dobre spotkanie pod względem organizacji gry oraz intensywności z piłką i bez niej. Graliśmy z drużyną, która jest jedną z lepszych ekip w lidze pod kątem gry w piłkę. Tego dnia pozwoliliśmy przeciwnikom na naprawdę niewiele. W posiadaniu piłki realizowaliśmy plan na mecz, co było problemem w poprzednich spotkaniach. KSZO miało jedną sytuację w pierwszej połowie, w której bardzo dobrze zachował się Rafał Misztal. Natomiast my stworzyliśmy sobie pięć sytuacji, w których mogła paść bramka i ważne, że w jednym z przypadków skierowaliśmy ją do bramki. To mógł być najlepszy mecz w tym sezonie pod kątem intensywności, organizacji gry i z pewnością to jest poziom, który chcemy trzymać co tydzień, co oczywiście nie będzie łatwe - mówi Artur Renkowski, opiekun Podlasia.

### Podlasie Biała Podlaska - KSZO Ostrowiec Świętokrzyski 1:0 (0:0)

**Bramka:** Kobyliński 57`.
**Podlasie:** Misztal - Krawczyk, Podstolak, Kapuściński, Pigiel, Salak (64` Pacek), Orzechowski, Kamiński (48` Andrzejuk), Wyjadłowski, Kobyliński (64` Kahsay), Lepiarz (83` Kosieradzki).
**KSZO:** Klon - Jarzynka, Domagała (65` Mazurek I), Brągiel, Mężyk, Orlik (65` Kramarz), Zimnicki (76` Lipka), Tymoshenko, Seńko (58` Lis), Pisarek (76` Mazurek II), Nawrot.
**Żółte karki:** Krawczyk, Wyjadłowski - Mężyk.
**Czerwona kartka:** Wyjadłowski 90, za drugą żółtą kartkę.
**Sędziował:** Chmielewski (Warszawa).
**Widzów:** 850.

### Pan Stasio uhonorowany

**W przerwie spotkania na murawie pojawił się Stanisław Lesiuk.**

Przez 35 lat był kierownikiem biura Bialskopodlaskiego Okręgowego Związku Piłki Nożnej. W ostatnich tygodniach przeszedł na emeryturę. Pan Stasio otrzymał z rąk prezesa Podlasia Tomasza Buraczewskiego pamiątkową koszulkę, zaś prezydent miasta Michał Litwiniuk wraz z szefem gabinetu Wojciechem Sosnowskim wręczyli mu grawerton oraz koszulkę przypominającą sukces w zmaganiach rowerowych.

*mp*

Orlęta Spomlek Radzyń Podlaski - Sokół Sieniawa 1:0 (0:0). Wraca nadzieja

# Orlęta wygrały mecz „za sześć punktów”

**Żeby marzyć o utrzymaniu gospodarze musieli sobotnie spotkanie bezwzględnie wygrać. Cel udało się osiągnąć dzięki bramce Mateusza Chyły w 81. minucie. Niestety dla radzynian swoje mecze wygrali też sąsiedzi w tabeli. W sobotę przed podopiecznymi trenera Tomasza Złomańczuka wyjazd do Ostrowca Świętokrzyskiego.**

Po raz ostatni Orlęta wygrały na Warszawskiej w kwietniu 2023 roku. Okazją do przerwania fatalnej serii było spotkanie z Sokołem, który w tym sezonie nie imponuje formą i podobnie jak biało-zieloni mocno obawia się spadku z ligi.

### Rozpoznanie bojem

Trener Złomańczuk w porównaniu z meczem z Podlasiem wymienił obydwu ofensywnych pomocników: zamiast Tomasza Mamisa i Karola Rycaja spotkanie w podstawowym składzie rozpoczęli Junior Radziński i Patryk Koszel.Pierwsza połowa była dość bezbarwna. Częściej przy piłce utrzymywali się gospodarze, ale dość długo nie przekładało się to na konkretne sytuacje strzeleckie. Raz po dośrodkowaniu Piotra Zmorzyńskiego piłki nie sięgnął głową Arkadiusz Kot, raz w dogodnej sytuacji był Radziński, ale kopnął dość niemrawo i bramkarz sobie poradził. W środku pola w walkach powietrznych i lądowych dominował tradycyjnie Cassio Santiago, dobrze przy piłce utrzymywał się Jakub Szczypek.

### Zmiennicy dali sygnał do ataku

W przerwie Bartosza Pawluczuka zmienił na prawym skrzydle Karol Rycaj i gra przeniosła się bliżej bramki Sokoła. Kolejnymi impulsami były zmiany Koszela na Mamisa i Kota na, powracającego po długiej przerwie, Patryka Szymalę. Zwłaszcza z lewej strony boiska Orlęta zdobyły dużą przewagę, Mamis i Zmorzyński co chwila zmuszali obrońców do najwyższego wysiłku, a ci musieli bronić się coraz bliżej własnej linii bramkowej. Dodatkową presję wywierał, ewidentnie spragniony gry Szymala: w pewnym momencie grając teoretycznie jako półlewy stoper dośrodkowywał z linii bramkowej! Taka gra przyniosła efekty. Najpierw był nieuznany gol Radzińskiego (spalony), potem strzały w poprzeczkę Szczypka i Jakuba Szuty, kilka szarż skrzydłowych w polu karnym i wreszcie nadeszła 81. minuta. Z lewej strony dryblingiem przedarł się w pole karne Mamis i dośrodkował w okolice 5. metra. Obrońca dość pechowo odbił piłkę w kierunku własnej bramki, a tam jeszcze Mateusz Chyła z najbliższej odległości dopilnował, żeby znalazła się w siatce.

### Mało zabrakło do nieszczęścia

Sokół rzucił się do odrabiania strat i po chwili kibicom stanęły przed oczami demony sprzed tygodnia, kiedy Orlęta pozwoliły rywalowi szybko wyrównać: po dwóch minutach i serii niepewnych zachowań obrońców piłka uderzyła w poprzeczkę! W ostatnich minutach jednak to gospodarze zachowali kontrolę nad wydarzeniami. Dobrą zmianę dał Marcel Obroślak, który popisał się nie tylko odbiorami ale i dryblingiem w polu karnym rywala.

### To dopiero początek trudnej drogi

Dzięki zwycięstwu Orlęta przesunęły się o jedno miejsce w tabeli, opuszczając teoretycznie strefę spadkową. Dlaczego teoretycznie? Bo liczba trzech spadających drużyn zostanie powiększona o liczbę spadkowiczów z II ligi, a tam na razie „pod kreską” są aż dwie ekipy z „naszej” strefy: Sandencja Nowy Sącz i Wisła Puławy. W piątek w bezpośrednim starciu lepsza okazała się drużyna z Małopolski i wygrała nad Wisłą 1:3. Dlatego też biało-zieloni muszą celować co najmniej w 14, a najlepiej w 13. miejsce (odpowiednio 4 i 6 punktów straty do Wisłoki Dębica i KS Wiązownia). Uff, coś czujemy, że oglądając mecz ostatniej kolejki trzeba będzie nerwowo zaglądać w telefony...

### Czy uda się podtrzymać passę?

W sobotę o 15 Orlęta zmierzą się na wyjeździe z KSZO Ostrowiec Świętokrzyski. Rywal, mimo chlubnej, nawet ekstraklasowej przeszłości, gra w kratkę, jest w tej chwili przyzwoitym ligowym średniakiem, któremu ani awans ani spadek nie grożą. Wiosną wygrał na wyjeździe z Avią, grając od 15 minuty w dziesiątkę zremisował u siebie z dość słabą Wiązownicą, a w sobotę uległ na wyjeździe Podlasiu Biała Podlaska.

**Uwaga na kartki!**
Orlęta nie mają kłopotów kadrowych, wszyscy są zdrowi acz w Ostrowcu trzeba uważać na żółte kartki. O jeden „kwit” od zawieszenia na jeden mecz są Rycaj i Zmorzyński, a kolejne napomnienie dla Cassio oznacza aż dwa mecze odpoczynku

### Ostatni kwadrans: czas Orląt!

Na podkreślenie zasługuje fakt, że w trzecim kolejnym meczu Orlęta strzelają gola w końcowej fazie spotkania, co świadczy o dobrym przygotowaniu fizycznym i dobrze wróży przed ligowym finiszem. Determinacji też z pewnością nie zabraknie, więc powoli można mówić o innych niż głęboka kibicowska wiara powodach do optymizmu.

*Zbigniew Smółko*

BIA

## III LIGA

**WYNIKI 21. KOLEJKI**
**Orlęta - Sokół 1:0**
**Bramka:** Chyła 81`.
**Podlasie - KSZO 1:0**
**Bramka:** Kobyliński 57`.
**KS Wiązownica - Unia 2:2**
**Bramki:** Kasia 34`, 90` - Piotrowski 43`, Wardzała 58`.
**Avia- Wisłoka 1:2**
**Bramki:** Stryjewski 53` - Grasza 12`, Geniec 90` (k).
**Chełmianka - Wieczysta 0:2**
**Bramki:** Fidziukiewicz 22`, Pazdan 34`.
**Garbarnia - Podhale 0:3**
**Bramki:** Rusjan 12`, Smajdor 36`, Tymosiak 55` (k).
**Wiślanie - Świdniczanka 2:0**
**Bramki:** Marszalik 23`, Cholewa 90`.
**Star - Czarni 4:0**
**Bramki:** Szynka 30`, Śliwiński 78`, Stefański 84`, Wcisło 87`.
**Karpaty - Siarka 0:0**

**TABELA III LIGI**

| Lp. | Nazwa zespołu | M. | Pkt. | Bramki |
|---|---|---|---|---|
| 1. | Wieczysta Kraków | 21 | 50 | 61:21 |
| 2. | Avia Świdnik | 21 | 41 | 44:24 |
| 3. | Siarka Tarnobrzeg | 20 | 37 | 34:16 |
| 4. | Podlasie Biała Podlaska | 21 | 37 | 33:16 |
| 5. | Star Starachowice | 21 | 37 | 34:18 |
| 6. | KSZO Ostrowiec Św. | 21 | 36 | 34:24 |
| 7. | Chełmianka Chełm | 21 | 35 | 39:36 |
| 8. | Wiślanie Jaśkowice | 21 | 32 | 35:25 |
| 9. | Unia Tarnów | 21 | 29 | 34:36 |
| 10. | Garbarnia Kraków | 21 | 26 | 30:38 |
| 11. | Czarni Połaniec | 21 | 25 | 35:38 |
| 12. | Świdniczanka Świdnik | 20 | 25 | 27:32 |
| 13. | KS Wiązownica | 21 | 24 | 32:51 |
| 14. | Wisłoka Dębica | 21 | 24 | 32:51 |
| 15. | Orlęta Radzyń Podlaski | 21 | 18 | 22:36 |
| 16. | Podhale Nowy Targ | 21 | 17 | 21:31 |
| 17. | Sokół Sieniawa | 21 | 17 | 24:54 |
| 18. | Karpaty Krosno | 21 | 13 | 14:43 |

**NASTĘPNA KOLEJKA (23.03., godz. 15:00):** Unia - Podlasie, KSZO - Orlęta, Sokół - Star, Czarni - Karpaty, Siarka - Wiślanie, Świdniczanka - Garbarnia, Podhale - Chełmianka, Wieczysta - Avia, Wisłoka - KS Wiązownica.

*mp*

### Orlęta Spomlek Radzyń Podlaski – Sokół Sieniawa 1:0 (0:0)

**Bramka:** Chyła (81)
**Orlęta:** Bartnik – Cassio, Chyła, Duchnowski, Kot (63 Szymala), Szuta, Koszel (55 Mamis), Zmorzyński, Radziński (83 Obroślak), Pawluczuk (46 Rycaj), Szczypek
**Sokół:** Wierzchowski – Skała, Fedan, Kaczor, Czajkowski, Więckowski, Janik (63 Martinez), Stankiewicz (46 Kiełbasa), Wróblewski (63 Jeż), Kwaczreliszwili, Mróz (86 Ptasznik)
**Żółte kartki:** Kot, Cassio, Zmorzyński - Skała, Janik, Stankiewicz
**Sędziował:** Deptuła (Białystok)
**Widzów:** 400

eprasa.pl ea183ed7ce

# Dobry początek Huraganu. Pewne zwycięstwo z Gryfem

**Huragan Międzyrzec Podlaski postawił pierwszy wiosenny krok w drodze do utrzymania w czwartej lidze. Podopieczni Marcina Popławskiego ograli Gryfa Gmina Zamość 3:0.**

Bramkę z rzutu karnego w swoim debiucie strzelił nowy nabytek Huraganu, Brazylijczyk Dionata Tonin

Pierwszą bramkę w 2024 roku dla Huraganu strzelił Piotr Krzewski, który po precyzyjnym podaniu wykończył akcję sam na sam. Dziesięć minut później w polu karnym staranowany przez obrońcę gości został strzelec pierwszej bramki, a do piłki na jedenastym metrze podszedł Dionata Tonin, podwyższając na 2:0. W drugiej części meczu Gryf starał się zagrażać bramce gospodarzy, jednak w 60 minucie to Paweł Radziszewski podwyższył na 3:0, nie pozostawiając złudzeń, kto powinien zwyciężyć w sobotnim spotkaniu.

- Można powiedzieć, że brakuje nam jednego, bądź dwóch transferów, by móc zabezpieczyć kadrę dokumentnie. Wiadomo, że jest to czwarta liga, budżety w zespołach z tego szczebla nie są duże. Trzeba sobie radzić z tym, co na chwilę obecną mamy i ciężko pracować przed kolejnymi spotkaniami - powiedział trener Marcin Popławski o zimowych transferach Huraganu Międzyrzec Podlaski.

### Huragan Międzyrzec Podlaski – Gryf Gmina Zamość
## 3:0 (2:0)

**Bramki:** Krzewski 25`, Tonin 35`, Radziszewski 60`

**Huragan:** Belka - Panasiuk, Konaszewski, Koryciński (87` Bujalski), Łukanowski (46` Matejek), Sychev (75` Czuba), Storto (85` Ochnik), Krzewski, Radziszewski, Łęcki, Tonin (82` Semeniuk).

*rg*

### HURAGAN MIĘDZYRZEC PODLASKI

**TRENER**
Marcin Popławski

**BRAMKARZE**
Igor Belka, Michał Nowosz

**OBROŃCY**
Bartłomiej Matejek, Mateusz Panasiuk, Mateusz Konaszewski, Karol Warda, Karol Ochnik, Miłosz Koryciński

**POMOCNICY**
Gabriel Czuba, Szymon Cyrankiewicz, Iwo Czumer, Hubert Łukanowski, Paweł Radziszewski, Milan Storto, Jakub Łęcki, Piotr Krzewski, Aleksandr Sychev, Adam Bujalski

**NAPASTNICY**
Dionata Tonin, Maciej Kiryluk, Bartłomiej Semeniuk

**PRZYBYLI**
Marcin Popławski (trener) Belka, Matejek, Czuba (wszyscy Orlęta Radzyń), Tonin (Passo Fundo), Cyrankiewicz (Granit Bychawa)

**ODESZLI**
Maciej Syga (trener), Mateusz Urbański (Grom Kąkolewnica) Bartłomiej Tkaczuk, Marcin Tkaczuk (obaj Krzna Rzeczyca), Szczepan Felczak, Norbert Ramotowski (obaj Lutnia Piszczac), Wiktor Krasowski, Kacper Śledź, Maciej Kuć

**Marcin Popławski,**
trener Huraganu

### W lepszych humorach do dalszej pracy

**- Dobrze jest wygrać, ale nie możemy za bardzo się ekscytować, bo przed nami daleka droga do celu, jaki chcemy osiągnąć. Wygraliśmy przede wszystkim po dobrym meczu w defensywie. Broniliśmy stałe fragmenty gry, wykorzystaliśmy sytuacje, które mieliśmy, więc mecz na pewno na plus. Co najważniejsze, realizowaliśmy model gry, który założyliśmy sobie przed okresem przygotowawczym. Były pewne niewiadome, bo drużyna była w okresie przejściowym, gdzie wystąpiły zawirowania związane z osobą trenera i na wiele rzeczy nie mogliśmy wpłynąć. Fajnie, że wygraliśmy, nie możemy się ekscytować, ale na pewno w poniedziałek z lepszymi humorami będziemy mogli przystąpić do dalszej pracy.**

## IV LIGA

**WYNIKI 18. KOLEJKI**
Górnik II - Stal P. 2:0
Start - Kryształ 2:1
Lublinianka - Cisowianka 2:1
Janowianka - Ogniwo 5:0
Łada - Tomasovia 1:3
Grom - Stal K. 0:1
Granit - Lewart 1:4
Opolanin - Motor II 8:1
Huragan - Gryf 3:0

| L.p. | Nazwa zespołu | M. | Pkt. | Bramki |
|---|---|---|---|---|
| 1. | Stal Kraśnik | 18 | 43 | 52:20 |
| 2. | Janowianka Jan. Lub. | 18 | 43 | 53:14 |
| 3. | Lewart Lubartów | 18 | 32 | 40:14 |
| 4. | Cisowianka Drzewce | 18 | 38 | 41:20 |
| 5. | Start Krasnystaw | 18 | 38 | 34:22 |
| 6. | Tomasovia Tom. L. | 18 | 32 | 36:21 |
| 7. | Łada Biłgoraj | 18 | 31 | 34:27 |
| 8. | Opolanin Opole Lub. | 18 | 26 | 44:39 |
| 9. | Motor II Lublin | 18 | 22 | 27:39 |
| 10. | Kryształ Werbkowice | 18 | 22 | 23:25 |
| 11. | Gryf Gm. Zamość | 18 | 22 | 26:25 |
| 12. | Górnik II Łęczna | 18 | 22 | 26:28 |
| 13. | Huragan Międzyrzec | 18 | 17 | 23:33 |
| 14. | Stal Poniatowa | 18 | 16 | 19:32 |
| 15. | Lublinianka Lublin | 18 | 15 | 17:29 |
| 16. | Ogniwo Wierzbica | 18 | 14 | 19:43 |
| 17. | Granit Bychawa | 18 | 10 | 16:46 |
| 18. | Grom Kąkolewnica | 18 | 7 | 13:56 |

**NASTĘPNA KOLEJKA**
(23/24.03): Motor II - Granit (sob., 11:00), Gryf - Opolanin (sob., 12:00), Lewart - Grom (sob., 13:00), Huragan - Górnik II, Stal K. - Łada, Kryształ - Stal P. (sob., 15:00), Ogniwo - Lublinianka (niedz., 13:00), Tomasovia - Janowianka, Cisowianka - Start (niedz., 15:00).

*rg*

# Optymistycznie, ale bez punktów

**Nie udała się inauguracja rundy wiosennej w wykonaniu Gromu.**

Zespół z Kąkolewnicy przegrał po raz piętnasty w sezonie i pozostał na ostatnim miejscu w IV lidze. Jedynego gola w meczu beniaminka rozgrywek z liderem po rundzie jesiennej zdobył Arkadiusz Bednarczyk, który huknął z 19 metrów z rzutu wolnego. Świetnie spisujący się między słupkami Michał Nos nie miał większych szans na skuteczną interwencję.

- Byliśmy dobrze przygotowani do tego meczu. Fakt, że nie straciliśmy gola z gry. Nieźle radziliśmy sobie w defensywie. Stal miała problemy ze sforsowaniem naszej obrony. Nie potrafiliśmy zbyt wiele zdziałać w fazie przejściowej. Biegaliśmy, cierpieliśmy i jeden strzał zdecydował o naszej porażce - mówi Adrian Świderski.

Szkoleniowiec przyznał, że jest zadowolony ze swoich podopiecznych. - Stworzyliśmy mocniejszy zespół niż w rundzie jesiennej. Wierzę, że wkrótce przyjdą dobre wyniki i punkty - dodaje.

### Grom Kąkolewnica - Stal Kraśnik
## 0:1 (0:0)

**Bramka: Bednarczyk 84`.**

**Grom:** Nos - Tomasiak (77` Szafrański), Siudaj, Chilimoniuk, Jakimiński (86` Dajos), Marczuk, J. Rycaj (56` Zieliński), Grochowski, Pryliński, Mielnik (46` D. Rycaj), Kanatek (50` Urbański).

**Żółte kartki:** Dajos, Siudaj, Marczuk, Jakimiński.

### Sporo debiutów

**W porównaniu z pierwszą rundą, w składzie Gromu zaszło wiele zmian.**

Z Podlasia Biała Podlaska został pozyskany Michał Nos. Mateusz Szafrański był wolnym zawodnikiem. Z kolei Jakub Rycaj oraz starszy brat Dominik Rycaj reprezentowali barwy Orląt Radzyń Podlaski. Mateusz Urbański przeniósł się z Huraganu Międzyrzec Podlaski, a Marcin Chilimoniuk z Victorii Parczew. Kacper Marczuk ostatnio występował w Krznie Rzeczyca. Jakub Pryliński został pozyskany z Gryfa Gmina Zamość.

### Szalenie trudne zadanie

W sobotę o godz. 13:00 początek wyjazdowego meczu z Lewartem Lubartów.

- Zdajemy sobie sprawę, że czeka nas niezwykle trudne zadanie. W mojej opinii, ale nie tylko zespół Grzegorza Białka jest faworytem do wygrania ligi. Mają niezwykle mocną ofensywę - mówi Świderski.

*mp*

## KLASA OKRĘGOWA

**ZALEGŁE MECZE**
Victoria - Podlasie II 1:1
Orzeł - Orlęta II 2:0

| TABELA KL. O | | | |
|---|---|---|---|
| Orlęta Łuków | 15 | 39 | 74:24 |
| Podlasie II Biała Podl. | 15 | 37 | 66:11 |
| Orlęta II Radzyń Podl. | 15 | 33 | 53:12 |
| Lutnia Piszczac | 15 | 33 | 43:21 |
| Unia Żabików | 15 | 29 | 33:24 |
| Az-Bud Kom. Podl. | 15 | 25 | 28:23 |
| Młodzieżówka Radzyń Podl. | 15 | 25 | 34:36 |
| Victoria Parczew | 15 | 21 | 35:31 |
| Kujawiak Stanin | 15 | 19 | 24:44 |
| ŁKS Łazy | 15 | 19 | 31:38 |
| Sokół Adamów | 15 | 18 | 26:32 |
| Unia Krzywda | 15 | 17 | 25:30 |
| Agrotex Milanów | 15 | 15 | 20:37 |
| Bad Boys Zastawie | 15 | 10 | 20:50 |
| Orzeł Czemierniki | 15 | 9 | 21:52 |
| Tytan Wisznice | 15 | 0 | 14:82 |

**PROGRAM 16. KOLEJKI**
**(23.03., godz. 16:00)**
Agrotex - Podlasie II
Unia Ż. - Orlęta II
**(24.03., godz. 15:00)**
Unia K. - Orlęta
Lutnia - Tytan
Orzeł - Victoria
Kujawiak - Sokół
Młodzieżówka - ŁKS Łazy
Bad Boys - Az-Bud

*mp*

# Krzysztof Stężała to jest gość!

**Unia Żabików wygrała w rzutach karnych z Az-Budem Komarówka Podlaska i awansowała do półfinału Pucharu Polski na szczeblu okręgowym.**

Podopieczni Artura Dadasiewicza wygrali 4:1 w serii rzutów karnych. Bohaterem został Krzysztof Stężała. Bramkarz Unii, który 9 kwietnia skończy dopiero 44 lata obronił strzały Roberta Praszczaka-Tracza oraz Marcina Mroza i dał promocję do grona czterech najlepszych ekip żabikowianom.

- Zagraliśmy fajny mecz. Mimo wielu kontuzji w zespole szansę otrzymali kolejni i sprawdzili się. A „Stężi"? On nigdy nie przestanie zaskakiwać - mówi Artur Dadasiewicz, trener Unii.

- Rywale bardzo dobrze się bronili. Mimo wielu ataków, nie udało się otworzyć wyniku. Rzuty karne to loteria. Trzeba pamiętać, że u przeciwników jest ktoś taki jak Krzysztof Stężała - dodaje Dawid Patkowski, opiekun Az-Budu.

### Az-Bud Komarówka Podlaska - Unia Żabików
## 0:0, k. 1:4

**Karne:** Borkowski - Kozłowski, Golec, Arent, D. Pliszka.

**Az-Bud:** Bierdziński - Sokołowski, Praszczak-Tracz, Barańczuk, Derlukiewicz, Bogucki, Paczuski, Domański, K. Zieniuk (57` Jakubiuk), Mróz, Borkowski.

**Unia:** Stężała - Pieńko, Błyskun (41` Palica), D. Pliszka, Kępa, Golec, Bednarczyk, Kozłowski, Pawelec, Ptaszyński (81` Wachnik), Arent.

*mp*

# Orzeł lepszy od Orląt. Remis w Parczewie

**W niedzielę odbyły się dwa zaległe spotkania Klasy Okręgowej. Orzeł pokonał rezerwy radzyńskich Orląt, zaś Victoria zremisowała 1:1 z Podlasiem II.+**

### Orzeł Czemierniki - Orlęta II Radzyń Podlaski
## 2:0 (1:0)

**Bramki;** Fijałek 23`, Kaliński 51` (k).

**Orzeł:** R. Nowacki - Fijałek, Baryła, Łoziński, Cholewa, Niewęgłowski (76` Ko. Dobosz), Orzechowski, Waniowski (82` Kołtuniewicz), Kula (62` Mańko), Kaliński, K. Krzeczkowski (76` G. Krzeczkowski).

**Orlęta:** Węgrzyn - Grochowski, Korolczuk, Koprianiuk (75` Sierpień), Golec (65` Kałuski), Bujak (45` Obroślak), Aleksandrowicz (80` Paszkowski), Wrona, Wołek, Mitura (57` Białek), Wardziak (85` Ładny).

### Victoria Parczew - Podlasie II Biała Podlaska
## 1:1 (1:1)

**Bramki:** Jemioł 21` - Hawryluk 10`.

**Victoria:** Krzewski - W. Lewczuk, Osieleniec (55` Waszkiewicz), Pietruszewski (76` Tokarzewski), Chomiuk, Dębowczyk (50` M. Gryczuk), Moczulski (85` Panasiuk), Niziołek, Jemioł, Skraburski, K. Waniowski.

**Podlasie II:** Dejneka - Sawczuk (75` Gryciuk), P. Chazan, Patejuk, M. Chazan, Karpiszuk, Misiejuk, Stalewski, Lewczuk (70` Sikora), Bartnikowski (78` Buraczewski), Hawryluk.

*mp*

BIA

eprasa.pl ea183ed7ce

# Zrobił to! Michał Jagiełło multimedalistą!

**Znakomity występ zawodnika z Białej Podlaskiej podczas Mistrzostw Świata w zimowym pływaniu, które zostały rozegranie w Tallinnie. Do domu przywiózł pięć medali.**

W stolicy Estonii Michał Jagiełło stawał czterokrotnie na podium i to na najwyższym stopniu! Nasz przedstawiciel wywalczył złoto na 25 m stylem motylkowym z czasem 12,87 s, na 25 m stylem dowolnym z czasem 11,82 s.

Ponadto triumfował wraz z ekipą w sztafecie 4x25 m stylem klasycznym z czasem 1:05,45 s oraz na 4x25 stylem dowolnym z czasem 50,29 s. Jagiełło sięgnął również po brąz na dystansie 100 m stylem dowolnym z czasem 1:01,38 s. Co ciekawe, sięgnął po miejsce na „pudle", wyprzedzając rywala o 0,02 s.

- Największym rozczarowaniem był start na moim królewskim dystansie 50 m stylem dowolnym. Uzyskałem czas 25,78 s. Pobiłem rekord życiowy i wygrywałem kategorię open, ale sędzia niesłusznie podjął decyzję o dodaniu mi pięciosekundowej kary za rzekome przepłynięcie poza piąty metr - mówi.

- Z perspektywy medali i czasów to były bardzo udane zawody, choć trzeba przyznać, że warunki momentami były bardzo trudne. Temperatura wody wahała się w granicach 1 °C, a odczuwalna temperatura na zewnątrz osiągała nawet - 8 °C. Wróciłem bogatszy o wiele doświadczeń, które pomogą mi w dalszym rozwoju osobistym i pracy z podopiecznymi - dodaje.

Jak przyznaje multimedalista, cichym bohaterem tego wszystkiego jest jego żona Iga. - Przez cały tydzień opiekowała się naszymi dziećmi. Spała po trzy godziny i to jest mistrzostwo świata. Bardzo dziękuję Skarbie, że dajesz mi się realizować sportowo - mówi Michał Jagiełło

- Dziękuję wszystkim za wsparcie i trzymanie kciuków! Dostałem od was mnóstwo wiadomości, które dodatkowo motywowały mnie każdego dnia - mówi Michał.

Jak przyznaje multimedalista, cichym bohaterem tego wszystkiego jest jego żona Iga. - Przez cały tydzień opiekowała się naszymi dziećmi. Spała po trzy godziny i to jest mistrzostwo świata. Bardzo dziękuję Skarbie, że dajesz mi się realizować sportowo - dodaje.

Jak mówi, to koniec kolejnej pięknej przygody. - Przyszedł czas na chwilę zasłużonego odpoczynku, ale nie ukrywam, że już mam ochotę wrócić do ciężkiej pracy - kończy.

*mp*

# „Staszic" ze złotem

Mistrzostwo województwa wywalczyli: Bartosz Mazur, Oliwer Chodyka, Mateusz Gryciuk, Szymon Janicki, Jakub Maliszewski, Sebastian Mirończuk, Michał Ratajczak, Mikołaj Szymanek, Dawid Wojewódzki. Opiekun: Andrzej Chwedoruk

**Wielki sukces siatkarzy IV LO im Stanisława Staszica w Białej Podlaskiej.**

Podopieczni Andrzeja Chwedoruka wywalczyli mistrzostwo województwa w siatkówce chłopców. Zawodnicy występujący w UKS-ie Serbinów Biała Podlaska nie mieli sobie równych. W najważniejszym spotkaniu dnia pokonali 2:0 (25:16, 25:18) V LO Lublin. Z kolei w spotkaniach grupowych ograli 2:0 (25:18, 25:20) II LO Krasnystaw oraz 2:0 (25:11, 25:17) I LO Świdnik.

Bialczanie odebrali puchar oraz medale Lubelskiego Wojewódzkiego Szkolnego Związku Sportowego oraz zapewnili sobie awans do zawodów ogólnopolski. W uroczystości wzięli udział: prezydent Białej Podlaskiej Michał Litwiniuk, naczelnik gabinetu prezydenta Wojciech Sosnowski, dyrektor Zespołu Szkół Ogólnokształcących nr 4 Rafał Wlizło, Dariusz Trębicki z referatu kultury i sportu Urzędu Miasta oraz wiceprzewodniczący Bialskiego Szkolnego Związku Sportowego Stanisław Polaczuk. *mp*

# „Szóstki" już grają! Ale strzelają

**51 goli padło w trzech zaległych spotkaniach Socca Bialskiej Super Lidze 6.**

**Ultimate Team - Kiełki Słodowe 10:6**
**Bramki:** Bartłomiej Pastuszewski x2, Mateusz Kacprzak x2, Daniel Fąfara x2, Krzysztof Matyja, Michał Litwiniuk, Konrad Chwedoruk, Albert Leśniewski - Mikhail Shybun x3, Uladzislau Berazniuk x2, Vitali Vishniavetski.
**Ognioodporni - Czarni 10:4**
**Bramki:** Kamil Burda x4, Grzegorz Prokopiuk x4, Damian Blimel, Konrad Bojarczuk - Krystian Małocha x2, Kamil Haponiuk, Sebastian Martychowiec.
**Lexis Team - Wola Pasze 14:7**
**Bramki:** Krzysztof Kaniewski x8, Tomasz Rosiński x2, Adam Danieluk x2, Mateusz Kot, Paweł Tarasiuk - Wojciech Piechowicz x2, Kamil Protasiewicz x2, Ignacy Sidorza x2, Bartosz Koszołko.

**TABELA ROZGRYWEK**
Mario Presto/10/27/113:38
centrumsas.pl/9/27/104:35
Unidom/9/19/87:44
Promil/10/16/71:49
Lexis Team/9/15/57:50
IP Detailers/10/13/61:74
Ognioodporni/9/10/44:65
Ultimate Team/9/9/48:73
Kiełki Słodowe/9/9/50:86
Czarni/9/6/50:80
Wola Pasze/9/0/31:122

**MECZE ZALEGŁE (18/19.03):**
Unidom - Lexis Team, centrumsas.pl - Ultimate Team, Czarni ECRP Rehabilitacja - Wola Paszek, Kiełki Słodowe - Ognioodporni.
**NASTĘPNE MECZE (25.03):**
Lexis Team - Kiełki, Wola Pasze - centrumsas.pl.

*mp*

## LIGA CENTRALNA

**PROGRAM 23. KOLEJKI (24.03., godz. 17:00)**
Miedź - AZS AWF
Nielba - Anilana
KPR Żukowo - Stal G.
MKS Wieluń - SMS ZPRP
Olimpia - Padwa
Jurand - Zagłębie
Śląsk - Pogoń

| Lp | Nazwa zespołu | M | Pkt | Bramki |
|---|---|---|---|---|
| 1. | Śląsk Wrocław | 21 | 55 | 629:540 |
| 2. | Padwa Zamość | 20 | 41 | 616:577 |
| 3. | AZS AWF | 20 | 36 | 569:527 |
| 4. | KPR Autoinwest | 19 | 36 | 649:639 |
| 5. | Stal Gorzów | 20 | 34 | 538:527 |
| 6. | Pogoń Szczecin | 18 | 34 | 521:510 |
| 7. | Miedź Legnica | 21 | 29 | 644:628 |
| 8. | Olimpia | 20 | 29 | 568:555 |
| 9. | Jurand | 20 | 29 | 537:571 |
| 10 | SMS ZPRP | 18 | 27 | 573:565 |
| 11 | Stal Mielec | 20 | 27 | 574:581 |
| 12 | Nielba | 20 | 26 | 565:575 |
| 13 | Anilana Łódź | 20 | 19 | 557:591 |
| 14 | Zagłębie | 19 | 13 | 525:587 |
| 15 | MKS Wieluń | 18 | 6 | 480:572 |

# Ekipa Watahy z medalami!

**Reprezentacja Bialskiego Klubu Karate Kyokushin Wataha zaprezentowała się z bardzo dobrej strony podczas Mistrzostw Makroregionu Wschodniego oraz Międzywojewódzkich Mistrzostw Młodzików w karate kyokushin, które odbyły się w Tomaszowie Lubelskim!**

Ariel Miszkiniuk wystawił 11-osobowy skład. Nasi wywalczyli 10 medali, co jest niezwykle budującym wynikiem i dowodem na ciężką pracę oraz poświęcenie naszych zawodników. Rolę sędziego pełnił Radosław Kowalski.

- Nie możemy zapomnieć o ważnym wsparciu finansowym, jakie otrzymaliśmy od Urzędu Miasta Biała Podlaska. Dzięki ich wsparciu mogliśmy skoncentrować się na treningach i przygotowaniach do zawodów, co w rezultacie przyczyniło się do naszych sukcesów. Jeszcze raz serdecznie dziękujemy za okazane wsparcie! Gratulujemy również wszystkim naszym zawodnikom za wspaniałe osiągnięcia - mówi szkoleniowiec.

**KATEGORIA KATA**
**I MIEJSCE**
Weronika Borek (juniorka młodsza), Oliwia Krasuska (młodziczka)

**KATEGORIA KUMITE**
**I MIEJSCE**
Karolina Grotowska (juniorka młodsza +60 kg)
**III MIEJSCE**
Kinga Danieluk (juniorka +60 kg), Wiktoria Krasuska (juniorka -55 kg), Jakub Hermanowski (junior +70 kg), Dawid Kowalski (junior 65-70 kg), Oliwia Krasuska (młodziczka 45-50 kg), Konrad Czerko (junior młodszy 50-60 kg), Karol Andrusiuk (junior młodszy -50 kg).

*mp*
BIA

eprasa.pl ea183ed7ce

# Klamka zapadła. Sześciu kandydatów na burmistrza Międzyrzeca Podlaskiego

**Wiemy już wszystko. Do walki o fotel burmistrza Międzyrzeca Podlaskiego stanie sześciu kandydatów. Na liście pojawił się Paweł Litwiniuk. W wyborach, ze względu na „niespodziewane komplikacje zdrowotne", nie wystartuje Janusz Skólimowski.**

Liczba kandydatów na burmistrza Międzyrzeca Podlaskiego z ubiegłego tygodnia nie uległa zmianie. Wciąż jest ich sześciu. Zmieniły się za to ich personalia. Do wyścigu o urząd burmistrza staje radny powiatu bialskiego - Paweł Litwiniuk. Obecny wicestarosta bialski - Janusz Skólimowski, ze względu na komplikacje zdrowotne zmuszony był wycofać swoją kandydaturę.

## Konferencje i spotkania z mieszkańcami

Zarówno kandydaci na burmistrzów, jak i wspierający ich radni pojawiają się w każdej części miasta, by zyskać wyborców, którzy postawią krzyżyk przy nazwisku głównych zainteresowanych. Andrzej Mironiuk co sobotę organizuje spotkania z mieszkańcami poszczególnych okręgów, by poznać ich bolączki i przedstawić proponowanych przez siebie kandydatów na radnych.

Podczas Dnia Kobiet na placu Jana Pawła II można było spotkać Arkadiusza Janusa czy Pawła Łysańczuka, wręczających kwiaty świętującym paniom. Arkadiusz Janus w ostatnich dniach umieszcza na swoim profilu społecznościowym także krótkie filmy, w których wskazuje rozwiązania pomocne w rozwoju Międzyrzeca. Aktywny w Internecie jest także Marcin Duszek, który w najbliższym czasie planuje dodatkowo zorganizować wydarzenia kulturalno-sportowe w Międzyrzecu Podlaskim. Marcin Bartoszczyk oraz drużyna jego kandydatów na radnych również zaprezentowała już plan na Międzyrzec Podlaski.

W Internecie, ale także na ulicach miasta, czuć już zaawansowany stopień przedwyborczej gorączki, czego dowodem są chociażby mniejsze lub większe potyczki słowne między kandydatami na radnych Międzyrzeca Podlaskiego. Kto wyjdzie z nich zwycięsko? O tym przekonamy się już 7 kwietnia.

## Nowy kandydat w stawce

Wśród kandydatów na burmistrza Międzyrzeca Podlaskiego pojawiło się nowe nazwisko. Jest to Paweł Litwiniuk, który przed kilkoma tygodniami na łamach Wspólnoty informował, że nie podjął jeszcze ostatecznej decyzji co do tego, w których wyborach wystartuje. Ostatecznie będzie to walka o urząd burmistrza Międzyrzeca.

- Wywodzę się z drużyny doświadczonych samorządowców, jest silny potencjał każdego jej członka, a ci funkcjonują nie tylko w przestrzeni Międzyrzeca, ale również okolicznych gmin, w powiecie, samorządzie województwa oraz w strukturach rządowych. Wiem, że właśnie teraz, w najbliższych latach, jestem w stanie zrealizować wizję rozwoju miasta, do której zechcę podczas kampanii przekonać większość mieszkańców. Będzie to kampania nienachalna, merytoryczna i oszczędna, aby nikogo nie urazić ekspresją przekazu i rozrzutnością środków finansowych, które powinny znaleźć przeznaczenie na inne ważne cele - powiedział kandydat na burmistrza, Paweł Litwiniuk.

Ostatniemu ogłoszonemu kandydatowi przyjdzie zmierzyć się z wymienionym wcześniej Andrzejem Mironiukiem, Pawłem Łysańczukiem, Arkadiuszem Janusem, Marcinem Bartoszczykiem oraz Marcinem Duszkiem.

*rg*

Fot. Marek Pietrzela

### Janusz Skólimowski,
KW Prawo i Sprawiedliwość

**Decyzja niełatwa, lecz konieczna**

**- Informuję, że w nadchodzących wyborach nie będę ubiegał się o urząd Burmistrza naszego miasta. Decyzja ta, niełatwa, lecz konieczna, podyktowana jest przede wszystkim niespodziewanymi komplikacjami zdrowotnymi, które uniemożliwiłyby mi pełne zaangażowanie w kampanię wyborczą oraz mogłyby także rzutować na początek pełnienia obowiązków, gdyby Państwo to właśnie mi postanowili powierzyć tę odpowiedzialną rolę. Nie będąc w pełnej dyspozycji, czuję się w obowiązku zrezygnować z planów i ambicji na czas rekonwalescencji.**

Fot. mm

### Marcin Duszek,
KWW Marcin Kamil Duszek Ponad Podziałami

**Dokonać rzeczy niewykonalnych**

**- Chciałbym, aby miasto Międzyrzec było zarządzane przez ludzi, którzy potrafią dokonać rzeczy wbrew pozorom niemożliwych. Tych, o których każdy mówi od lat, że są niewykonalne. Uważam, że dokonać tego może osoba o świeżym spojrzeniu na nasze miasto, osoba bez uprzedzeń i z nieograniczoną wizją, a przede wszystkim ta, która słucha głosu najważniejszych osób – czyli mieszkańców. Startuję na urząd burmistrza miasta Międzyrzeca Podlaskiego i zależy mi na tym, aby przekonać do siebie wszystkich mieszkańców. Ponad podziałami chcę sprawić, że wspólnie wykorzystamy wielki potencjał, jaki drzemie w naszym mieście. Niewykorzystane szanse i okazje nigdy nie wracają, a ja jestem człowiekiem, który potrafi działać szybko i zdecydowanie.**

### Marcin Bartoszczyk,
KWW Niezależni Mieszkańcy

**Moja dewiza - służba na rzecz mieszkańców**

**- Jako lokalny patriota i przedsiębiorca, który traktuje Międzyrzec jako swój dom, chciałbym, aby to miasto zmierzało w dobrym kierunku, było przyjazne każdemu z mieszkańców, a nasze pieniądze były racjonalnie wydawane i służyły nam wszystkim. Obiecuję, że zrobię wszystko, aby nasze miasto, a tym bardziej nasi mieszkańcy, czuli się tutaj jak gospodarze. Jestem jedynym niezależnym kandydatem na ten urząd, nie utożsamiam się z żadną partią polityczną i nie jestem w żadnym stopniu powiązany układami. Dewizą moją, jak i całego komitetu, jest służba na rzecz mieszkańców. Tworzymy silną i energiczną grupę ludzi, którzy reprezentują nasze grupy społeczne i zawodowe. Którzy chcą zawalczyć o nasze miasto, czynnie i z poparciem ludzi wziąć odpowiedzialność za nasze miasto.**

### Paweł Łysańczuk,
KWW Paweł Łysańczuk

**Kocham to miasto**

**- Powiem szczerze, że nie wyobrażam sobie innego miejsca do życia. Po prostu kocham to miasto. Ci ludzie, którzy mnie znają, wiedzą, że jestem człowiekiem konsensusu, co nie zmienia faktu, że lubię słuchać konstruktywnej krytyki. Krytyki, która buduje, a nie, która dzieli. W czasie tej kampanii nie chcę oglądać się za siebie. Uważam, że posiadam odpowiednie kompetencje, do startu w tym wyborach, ale także do piastowania tej funkcji. Nie będę oglądał się na kontrkandydatów. Skupianie zbyt dużej uwagi na tym, co robią, powoduje, że człowiek się wypala. Chcę zaproponować całkowicie pozytywną kampanię, która nie będzie negatywna, czarna. Chcę pokazać ludziom w Międzyrzecu, że można dobrze. Burmistrzem miasta powinna być osoba, która nie posiada bagażu jakichś negatywnych doświadczeń lub jest negatywnie odbierana i jestem przekonany o tym, że musimy patrzeć w przyszłość.**

### Paweł Litwiniuk,
KKW Trzecia Droga PSL-PL2050 Szymona Hołowni

**Nie tylko Biała Podlaska może mieć w ratuszu Litwiniuka**

**- Po trzech kadencjach w samorządzie miejskim i powiatowym w charakterze radnego postanowiłem zaproponować mieszkańcom Międzyrzeca swoją służbę publiczną w nowej roli. Ludzie doskonale znają moje przywiązanie do wyznawanych od lat priorytetów - bezpieczeństwa lokalnego, dostępności ochrony zdrowia, rozwoju infrastruktury oraz warunków prowadzenia działalności gospodarczej i mam sygnały, że dostrzegają efekty moich starań. Dziś jestem gotów z upoważnienia wyborców stanąć wśród międzyrzeckich samorządowców jako pierwszy z równych, aby z szacunkiem do potrzeb każdego mieszkańca, poszczególnych grup naszej społeczności, rozwiązywać problemy i odpowiadać za jakość usług publicznych w naszym mieście.**

### Arkadiusz Janus,
KWW Razem zmieniamy Międzyrzec na Lepsze

**Będę inwestował w przedszkola, żłobki i szkoły**

**- Działam na rzecz lokalnej społeczności Międzyrzeca Podlaskiego i zapewniam, że kandydując teraz, w 2024 roku, na pewno Was nie zawiodę. Dostrzegam wiele problemów i najbardziej palącym jest jakość infrastruktury w Międzyrzecu Podlaskim, która wymaga natychmiastowej poprawy. Zapewniam, że będę inwestował w podwórka osiedlowe oraz przestrzeń publiczną. Będę inwestował w przedszkola, żłobki i szkoły. Stworzę publiczny transport - darmowy dla najmłodszych i starszych mieszkańców. Wesprę seniorów do aktywnego działania na rzecz miasta oraz spędzania wolnego czasu.**

### Andrzej Mironiuk,
KWW Andrzej Mironiuk

**Międzyrzec dla mieszkańców**

**- To bardzo ważny moment w moim życiu. Życiu prywatnym, codziennym, ale również zawodowym. Hasło wyborcze to „Międzyrzec dla mieszkańców". Wszystkie swoje działania chcemy skoncentrować na potrzebach i oczekiwaniach naszych mieszkańców. Najważniejszy jest interes lokalnej społeczności. Jako burmistrz Międzyrzeca Podlaskiego będę dbał o rozwój Międzyrzeca Podlaskiego - rozwój infrastruktury, kultury, edukacji, bezpieczeństwa, zdrowia i dobrobytu. Będę podejmował jak najlepsze działania dla mieszkańców. Moim głównym celem będzie reprezentowanie wszystkich mieszkańców miasta, a decyzje, które będę podejmował, będą służyły całej lokalnej społeczności.**

# Jeden kandydat w gminie Międzyrzec, jeden także w Drelowie

**Krzysztof Adamowicz w gminie Międzyrzec Podlaski oraz Piotr Kazimierski w gminie Drelów to jedyni kandydaci na wójtów zarządzanych przez siebie gmin. W zbliżających się wyborach żaden kontrkandydat nie zdecydował się na podjęcie rękawic z wyżej wymienionymi kandydatami.**

Wójt Krzysztof Adamowicz od kilkunastu prowadzi intensywne działania zarówno w Internecie, jak i „w terenie", podczas różnego rodzaju wydarzeń organizowanych przez gminę. Nie inaczej jest w przypadku wójta Kazimierskiego, który przedstawił również swoją ulotkę wyborczą.

„Proponuję Państwu dalszy szybki rozwój naszej gminy. Podejmowanie decyzji o kierunkach rozwoju przez samych mieszkańców. Ścisłą i bogatą w efekty współpracę z powiatem bialskim oraz gminą Międzyrzec Podlaski w celu jeszcze intensywniejszego pozyskiwania środków finansowych, na wspólne inwestycje. Promowanie naszej bogatej kultury i bohaterstwa naszych przodków. Zapewniam, że każda grupa społeczna będzie mogła, jak do tej pory, liczyć na wsparcie finansowe i organizacyjne ze strony naszego samorządu. Jesteśmy i będziemy gminą przyjazną dla najmłodszych i seniorów, strażaków, kół gospodyń wiejskich, nowych inwestorów i lokalnych przedsiębiorców, a także odwiedzających nas turystów. Działając razem, wykorzystamy dane nam szanse i wspólnie sprostamy zagrożeniom. Uprzejmie proszę Państwa o poparcie mnie w nadchodzących wyborach" - napisał jedyny kandydat na wójta w gminie Drelów.

## Jeden kandydat. Co wtedy?

Co dzieje się, gdy w danej gminie jest tylko jeden kandydat na wójta? O takiej sytuacji mówi artykuł 482. kodeksu wyborczego.

§ 3. Jeżeli mimo postępowania, o którym mowa w (...), zostanie zarejestrowany tylko jeden kandydat, wybory przeprowadza się, z tym że tego kandydata uważa się za wybranego, jeżeli w głosowaniu uzyskał więcej niż połowę ważnie oddanych głosów.

§ 4. W przypadku gdy kandydat, o którym mowa w § 3, nie uzyskał więcej niż połowy ważnie oddanych głosów, wyboru wójta dokonuje rada gminy bezwzględną większością głosów ustawowego składu rady w głosowaniu tajnym.

*rg*

BIA

eprasa.pl ea183ed7ce

# Dwa groźne wypadki na drogach powiatu

**W wyniku odniesionych obrażeń dwie osoby trafiły do szpitala.**

Do pierwszego zdarzenia doszło 11 marca po godzinie 8 w miejscowości Worsy. Ze wstępnych ustaleń wynika, że 27-latek kierujący motocyklem marki Asix, stracił panowanie nad pojazdem i uderzył czołowo w jadący z naprzeciwka pojazd marki DAF. Drugim pojazdem kierował 60-latek. 27-latek nie miał uprawnień do kierowania.

Fot. Policja

**Zdarzenie wyglądało bardzo groźnie. 36-latka straciła panowanie nad autem, zjechała na pobocze i uderzyła w drzewo**

Z kolei przed godziną 19 w miejscowości Wyczółki doszło do kolejnego zdarzenia. Ze wstępnych ustaleń mundurowych wynika, że kierująca audi 36-latka, na zakręcie straciła panowanie nad autem, zjechała na pobocze i uderzyła w drzewo.

W wyniku obydwu zdarzeń do szpitala trafiły dwie osoby: kierowca jednośladu oraz 36-latka podróżująca osobówką. Kierujący byli trzeźwi.

*GR*

# Wpadł pirat drogowy na DK 2

**Wysokim mandatem zakończyła się jazda 66-latka, który na „krajowej dwójce" przekroczył peugeotem dozwoloną prędkość aż o 69 km/h.**

Pirata zatrzymali policjanci bialskiej grupy SPEED w Tłuśćcu. W terenie zabudowanym jechał 119 km/h.

Kierowca z powiatu łowickiego dostał mandat w wys. 2 tys. zł, 14 punktów karnych, a prawo jazdy stracił na 3 miesiące.

*GR*

# Jak będzie wyglądała Rada Gminy Drelów? 28 kandydatów!

**W gminie Drelów na listach możemy znaleźć jednego kandydata na wójta, jednak o 15 miejsc w Radzie Gminy powalczy nieco więcej chętnych. Swój akces zgłosiło 28 kandydatów.**

**Okręg wyborczy nr 1 (Sołectwo Drelów ulice: Augustówka, Nadbrzeżna, Nowa, Ogrodowa, Poprzeczna, Spokojna, Wesoła, Zachodnia):**
- Bogucki Sławomir Antoni (65) - KW Prawo i Sprawiedliwość
- Gawłowski Sławomir (51) - KWW „Nowy Drelów"

**Okręg wyborczy nr 2 (Sołectwo Drelów ulice: Akacjowa, Bankowa, Kasztanowa, Lipowa, Męczenników Podlaskich, Szkolna):**
- Semeniuk Marian (69) - KW Prawo i Sprawiedliwość
- Ciesielska Anna (69) - KWW Dla Dobra Wszystkich

**Okręg wyborczy nr 3 (Sołectwo Drelów ulice: Dworska, Grańska, Horodek, Leśna, Łysa Góra, Św. Onufrego, Świerkowa, Wschodnia):**
- Strok Krzysztof (60) - KW Prawo i Sprawiedliwość
- Goś Damian (27) - KWW Dla Dobra Wszystkich
- Koza Dominika (28) - KWW „Nowy Drelów"

**Okręg wyborczy nr 4 (Sołectwo Zahajki, sołectwo Przechodzisko):**
- Szykut Wiesław Antoni (61) - KW Prawo i Sprawiedliwość
- Tarasiuk Ewa (45) - KWW Dla Dobra Wszystkich

**Okręg wyborczy nr 5 (Sołectwo Łózki):**
- Daciuk Mirosław Franciszek (58) - KWW Dla Dobra Wszystkich

**Okręg wyborczy nr 6 (Sołectwo Kwasówka):**
- Woch Elżbieta (29) - KWW Dla Dobra Wszystkich

**Okręg wyborczy nr 7 (Sołectwo Witoroż):**
- Michaluk Jerzy (61) - KW Prawo i Sprawiedliwość

**Okręg wyborczy nr 8 (Sołectwo Pereszczówka, sołectwo Strzyżówka, sołectwo Danówka, sołectwo Leszczanka):**
- Martyniuk Andrzej (49) - KW Prawo i Sprawiedliwość
- Kieczka Dariusz (45) - KWW Dla Dobra Wszystkich

**Okręg wyborczy nr 9 (Sołectwo Szóstka):**
- Magier Mirosław (62) - KWW Dla Dobra Wszystkich

**Okręg wyborczy nr 10 (Sołectwo Worsy, sołectwo Aleksandrówka):**
- Guzowska Gabriela (25) - KW Prawo i Sprawiedliwość
- Grzeszuk Dorota Katarzyna (49) - KWW Dla Dobra Wszystkich

**Okręg wyborczy nr 11 (Sołectwo Wólka Łózecka):**
- Grzeszuk Dariusz Kazimierz (49) - KWW Dla Dobra Wszystkich

**Okręg wyborczy nr 12 (Sołectwo Dołha):**
- Korolczuk Marcin Jan (42) - KKW Trzecia Droga Polska 2050 Szymona Hołowni - PSL
- Mikołajczuk Andrzej Adam (53) - KW Prawo i Sprawiedliwość
- Olesiejuk Ewa (45) - KWW Dla Dobra Wszystkich

**Okręg wyborczy nr 13 (Sołectwo Szachy):**
- Jakubowicz Bożena (62) - KW Prawo i Sprawiedliwość
- Korniluk Zenon Jan (65) - KWW Dla Dobra Wszystkich

**Okręg wyborczy nr 14 (Sołectwo Żerocin numery domów od 72 do 154, sołectwo Sokule):**
- Kowieska Anna Teresa (42) - KKW Trzecia Droga Polska 2050 Szymona Hołowni - PSL
- Umińska Izabela Renata (47) - KW Prawo i Sprawiedliwość
- Jaszczuk Ryszard Mariusz (54) - KWW Dla Dobra Wszystkich

**Okręg wyborczy nr 15 (Sołectwo Żerocin numery domów od 1 do 71A i od 155 do końca):**
- Bieniek Tomasz (67) - KKW Trzecia Droga Polska 2050 Szymona Hołowni - PSL
- Borowik Krzysztof Piotr (40) - KWW Wsi Żerocin

*rg*

# Czy dojdzie do zmian w Radzie Gminy Międzyrzec?

**Znamy już także wszystkich kandydatów do Rady Gminy Międzyrzec Podlaski. W przypadku gminy dowodzonej przez wójta Krzysztofa Adamowicza najmłodszy kandydat ma 19 lat, najstarszy - 72.**

**Okręg wyborczy nr 1 (Sawki, Strzakły, Jelnica - z wyłączeniem Jelnicy od nr 172 do nr 186):**
- Chmielewska Agnieszka (49) - KW Prawo i Sprawiedliwość
- Charczuk Anna Elżbieta (44) - KWW Krzysztof Adamowicz
- Okliński Marek (50) - KWW Marek Okliński

**Okręg wyborczy nr 2 (Kolonia Wolańska, Krzymoszyce, Pościsze, Tuliłów):**
- Domański Mariusz (34) - KW Prawo i Sprawiedliwość
- Ilczuk Jadwiga Barbara (67) - KWW Krzysztof Adamowicz

**Okręg wyborczy nr 3 (Rogoźnica, Rogoźnica-Kolonia, Rogoźniczka, Zawadki):**
- Sawczuk Andrzej (56) - KWW Krzysztof Adamowicz

**Okręg wyborczy nr 4 (Tłuściec, Żabce):**
- Baj Magdalena (39) - KWW Aktywne Tłuściec i Żabce
- Zaniewicz Sławomir (58) - KWW Krzysztof Adamowicz
- Nurzyńska Katarzyna Anna (44) - KWW Przyjazna Gmina Międzyrzec Podlaski

**Okręg wyborczy nr 5 (Kożuszki, Łuby, Łuniew):**
- Chwedoruk Zenon (52) - KW „Świadomi Międzyrzec"
- Krzymowski Zdzisław (71) - KWW Krzysztof Adamowicz

**Okręg wyborczy nr 6 (Krzewica, Wólka Krzymowska):**
- Narojek Adam (72) - KW Prawo i Sprawiedliwość
- Tymoszuk Maciej Wojciech (42) - KWW Krzysztof Adamowicz

**Okręg wyborczy nr 7 (Rzeczyca ul. Gościniec od nr 2 do nr 74 parzyste, ul. Kasztanowa, ul. Krótka, ul. Krzywa, ul. Olszowa, ul. Polna, ul. Prosta, ul. Radzyńska):**
- Demczuk Robert (51) - KWW Krzysztof Adamowicz
- Charczuk Damian Mateusz (19) - KWW„Razem Dla Gminy"

**Okręg wyborczy nr 8 (Rzeczyca ul. Brzozowa, ul. Dębowa, ul. Gościniec od nr 1 do 79A nieparzyste, nr 78 i od nr 80 do końca, ul. Kolejowa, ul. Leszczynowa, ul. Podleśna, ul. Przeciętka, ul. Sosnowa):**
- Orłowski Paweł (52) - KWW Krzysztof Adamowicz
- Tomczak Rafał (34) - KWW „Razem Dla Gminy"

**Okręg wyborczy nr 9 (Bereza):**
- Kopron Edward (64) - KWW Krzysztof Adamowicz
- Osiej Wiesław Janusz (58) - KWW„Razem Dla Gminy"

**Okręg wyborczy nr 10 (Dołhołęka, Halasy, Łukowisko):**
- Hanas Małgorzata Maria (59) - KW„Świadomi Międzyrzec"
- Pietruk Andrzej (63) - KWW Krzysztof Adamowicz

**Okręg wyborczy nr 11 (Koszeliki, Manie, Przyłuki, Zasiadki, Zaścianki):**
- Sawczuk Tadeusz Franciszek (63) - KWW Krzysztof Adamowicz
- Domański Arkadiusz Piotr (41) - KWW„Razem Dla Gminy"

**Okręg wyborczy nr 12 (Przychody):**
- Radecki Robert (50) - KW Prawo i Sprawiedliwość
- Jędruchniewicz Kamil Marek (37) KWW Kamil Jędruchniewicz
- Frąckiewicz Andrzej (46) - KWW Krzysztof Adamowicz

**Okręg wyborczy nr 13 (Misie, Jelnica od nr 172 do nr 186):**
- Redosz Mirosław Tomasz (40) - KWW Krzysztof Adamowicz

**Okręg wyborczy nr 14 (Rudniki, Wysokie):**
- Rybołowik Patryk Piotr (38) - KW Prawo i Sprawiedliwość
- Czapski Jarosław Stanisław (44) - KWW Krzysztof Adamowicz

**Okręg wyborczy nr 15 (Puchacze, Sitno, Utrówka):**
- Jakoniuk Iwona Ewa (53) - KW Prawo i Sprawiedliwość
- Siłaczuk Piotr Radosław (47) - KWW Krzysztof Adamowicz
- Smoleńska Agata (52) - KWW Wieś Utrówka Razem

*rg*

# W Międzyrzecu trzy komitety do powiatu

**W okręgu nr 6 obejmującym miasto Międzyrzec Podlaski zmierzą się trzy komitety wyborcze. Które z wymienionych osób znajdą się podczas kolejnej kadencji w Radzie Powiatu?**

Wybory do Rady Powiatu odbędą się już 7 kwietnia. Międzyrzeczanie będą mogli wybrać swojego kandydata spośród 15 osób znajdujących się na trzech listach. Najmłodszym kandydatem jest 18-letni Kamil Pulik, najstarszym 71-letni Romuald Pietrosiuk. Poniżej znajdują się listy zarejestrowane przez komitety wyborcze:

**KKW Trzecia Droga Polska 2050 Szymona Hołowni - Polskie Stronnictwo Ludowe:**
1. PIETROSIUK Romuald (71) - Międzyrzec Podlaski
2. ŁAZIUK Zbigniew (59) - Międzyrzec Podlaski
3. FILIPIUK Karolina (24) – Pereszczówka
4. KASZYŃSKA Emilia (35) – Rzeczyca
5. GRZYB Artur Jan (59) - Międzyrzec Podlaski

**KW Prawo i Sprawiedliwość:**
1. MATYSIUK Mariusz Tadeusz (44) - Międzyrzec Podlaski
2. BOGUSZ Małgorzata Stanisława (46) - Międzyrzec Podlaski
3. ZBARACKA Ilona Maria (39) – Rzeczyca
4. TYMOSZUK Łukasz Tomasz (38) - Międzyrzec Podlaski
5. SKÓLIMOWSKI Jakub (25) - Międzyrzec Podlaski

**KWW Porozumienie Samorządowe:**
1. MIRONIUK Rafał (29 lat) - Międzyrzec Podlaski
2. JANUSIEWICZ Magdalena Maria (40 lat) - Międzyrzec Podlaski
3. OSIEJ Łukasz (31) - Międzyrzec Podlaski
4. SIDOROWICZ-KUŁAK Emilia (39) - Międzyrzec Podlaski
5. PULIK Kamil (18) - Międzyrzec Podlaski

*rg*

# Kto do powiatu z gminy Drelów i gminy Międzyrzec?

**Znamy już listy w wyborach do Rady Powiatu w okręgu wyborczym nr 5. Okręg ten obejmuje gminę Międzyrzec Podlaski oraz gminę Drelów. W tym przypadku mamy do czynienia z dwoma komitetami wyborczymi.**

Wspomniane komitety wyborcze to KKW Trzecia Droga Polska 2050 Szymona Hołowni - Polskie Stronnictwo Ludowe, gdzie liderem jest obecny starosta bialski Mariusz Filipiuk oraz KW Prawo i Sprawiedliwość, gdzie na „jedynce" widnieje nazwisko obecnego radnego powiatu - Emila Boguckiego.

O mandaty ubiega się 10 kandydatów. Najmłodszy z nich ma 40 lat, najstarszy – 66. Poniżej przedstawiamy listy kandydatów zarejestrowane przez komitety wyborcze.

**KKW Trzecia Droga Polska 2050 Szymona Hołowni - Polskie Stronnictwo Ludowe:**
1. FILIPIUK Mariusz (50 lat) - Pereszczówka
2. SULIMA Marek Artur (53) - Zasiadki
3. KOŁODZIEJCZUK Justyna (48) - Międzyrzec Podlaski
4. KOKOSZKIEWICZ Teresa (66) - Kożuszki
5. SEMENIUK Magdalena Paulina (44) - Dołha

**KW Prawo i Sprawiedliwość:**
1. BOGUCKI Emil (40) - Międzyrzec Podlaski
2. IGNACIUK Stanisław Krzysztof (57) - Tuliłów
3. KWAŚNIEWSKI Arkadiusz Krzysztof (56) - Halasy
4. RARAK Zyta Marzanna (56) - Strzakły
5. JASZEWSKA Edyta Dorota (49) - Kwasówka

*rg*

BIA

eprasa.pl ea183ed7ce

# Kto radnym w Międzyrzecu? 95 chętnych, miejsc tylko 15

**95 kandydatów podczas najbliższych wyborów samorządowych będzie ubiegało się o 15 miejsc w Radzie Miasta Międzyrzeca Podlaskiego. Przedstawiamy wszystkich kandydatów z podziałem na okręgi.**

Zarówno najmłodszy, jak i najstarszy kandydat startuje z KWW Razem Zmieniamy Międzyrzec na Lepsze. Pierwszy z nich ma 21 lat, drugi - 73. Prezentujemy wszystkich zarejestrowanych przez komitety wyborcze. W nawiasie znajduje się informacja o wieku kandydata, a zaraz po niej nazwa komitetu, z którego kandyduje.

**Okręg wyborczy nr 1**
**(Akacjowa, Brzeska nr nieparzyste od 57E do końca, Brzozowa, Cisowa, Dębowa, Grabowa, Jodłowa, Kasztanowa, Klonowa, Leszczynowa, Lipowa, Modrzewiowa, Orzechowa, Prymasa Stefana Wyszyńskiego nr 20, 22, 24, 26, 26A, 26C, Sosnowa, kpt. Władysława Szwendera, Świerkowa, Wierzbowa, Wiśniowa):**
- Oleksiuk Dariusz Stanisław (35) - KKW Trzecia Droga Polska 2050 PSL
- Bogucka Anna (45) - KW Prawo i Sprawiedliwość
- Korulczyk Leszek (68) - KW „Świadomi Międzyrzec"
- Andrzejczuk Paweł (32) - KWW Andrzej Mironiuk
- Wawruch Patryk (30) - KWW Marcin Kamil Duszek Ponad Podziałami
- Wiśniewski Jarosław Piotr (32) - KWW Niezależni Mieszkańcy
- Jarosz Mariusz – (61) - KWW Paweł Łysańczuk
- Maksymiuk Grzegorz Rafał (48) - KWW Razem Zmieniamy Międzyrzec na Lepsze

**Okręg wyborczy nr 2**
**(Balladyny nr nieparzyste od 1 do końca, Brzeska nr od 57A do 57D, Karola Ferdynanda Eichlera, Ks. Adolfa Pleszczyńskiego, Lecha Kaczyńskiego, Prymasa Stefana Wyszyńskiego z wyłączeniem nr 20, 22, 24, 26, 26A, 26C):**
- Rumowska Małgorzata Bożena (64) - KKW Trzecia Droga Polska 2050 PSL
- Szczęch Iwona (57) - KW Prawo i Sprawiedliwość
- Tusz Michał Andrzej (39) - KWW Andrzej Mironiuk
- Oponowicz Tomasz (52) - KWW Marcin Kamil Duszek Ponad Podziałami
- Osipiuk Arnold Daniel (30) - KWW Niezależni Mieszkańcy
- Trochimiak Agnieszka Elżbieta (47) - KWW Paweł Łysańczuk
- Świderska Marzena (44) - KWW Razem Zmieniamy Międzyrzec Na Lepsze

**Okręg wyborczy nr 3**
**(Brzeska nr od 1 do nr 56 i nr parzyste od 58 do końca, Garbarska, Łąkowa, Nadbrzeżna, Plażowa, Podłęczna, Przedszkolna, Spółdzielcza, Wschodnia):**
- Petruczenko Aleksandra Maria (28) - KKW Trzecia Droga Polska 2050 PSL
- Łukomski Grzegorz Bogusław (52) - KW Prawo i Sprawiedliwość
- Telega Tomasz Artur (55) - KWW Andrzej Mironiuk
- Zgorzałek Mariusz (47) - KWW Marcin Kamil Duszek Ponad Podziałami
- Jeleszuk Jerzy Bartłomiej (41) - KWW Niezależni Mieszkańcy
- Karwowski Konrad Eugeniusz (43) - KWW Paweł Łysańczuk

**Okręg wyborczy nr 4**
**(Drohicka, Henryka Sienkiewicza, Józefa Piłsudskiego - nr nieparzyste od 83 do 183 i nr parzyste od 82 do 184, Leśna, Ogrodowa, Piwna, Stodolna, Wiejska - nr nieparzyste od 1 do końca i nr parzyste od 92 do końca, Zachodnia, Zarówie - nr nieparzyste od 101 do końca i nr parzyste od 98 do końca, Zawadki):**
- Teleszko Dariusz (58) - KKW Trzecia Droga Polska 2050 PSL
- Lecyk-Borysiak Kinga (32) - KWW Andrzej Mironiuk
- Słonecka Agata Monika (51) - KWW Bartłomieja Wawryniuka
- Mazurek Sylwia Maria (40) - KWW Dialog i Współpraca
- Wasiluk Łukasz Rafał (41) - KWW Marcin Kamil Duszek Ponad Podziałami
- Rarak Ewelina (37) - KWW Niezależni Mieszkańcy
- Paluszkiewicz Adam (37) - KWW Paweł Łysańczuk
- Kieruczenko Ewa (29) - KWW Razem Zmieniamy Międzyrzec Na Lepsze

**Okręg wyborczy nr 5**
**(Józefa Piłsudskiego - nr nieparzyste od 1 do 81 i nr parzyste od 2 do 80, Nowa, Wiejska - nr parzyste od 2 do 90, Zarówie - nr od 1 do 97Z i nr 99):**
- Leszczyński Mariusz Grzegorz (46) - KWW Andrzej Mironiuk
- Kamińska Agnieszka (53) - KWW Bartłomieja Wawryniuka
- Kot Wojciech Janusz (54) - KWW Marcin Kamil Duszek Ponad Podziałami
- Ostapiuk Anna (39) - KWW Niezależni Mieszkańcy
- Kieruczenko Marcin Piotr (45) - KWW Paweł Łysańczuk
- Szymański Robert (42) - KWW Razem Zmieniamy Międzyrzec Na Lepsze

**Okręg wyborczy nr 6**
**(Balladyny - nr parzyste od 2 do końca, Kordiana):**
- Nowik Katarzyna Dorota (35) - KWW Andrzej Mironiuk
- Sobczak Paweł (30) - KWW Marcin Kamil Duszek Ponad Podziałami
- Parafiniuk Marcin (31) - KWW Niezależni Mieszkańcy
- Bernat Zbigniew (66) - KWW Paweł Łysańczuk
- Jaworski Jarosław (46) - KWW Razem Zmieniamy Międzyrzec Na Lepsze

**Okręg wyborczy nr 7**
**(Graniczna, Jana Nassuta, Jatkowa, Krótka, Lubelska - nr nieparzyste od 1 do 27 i nr parzyste od 2 do 44, Mała, Mydlarska, Plac Jana Pawła II, Plac Zbawiciela, Poprzeczna, Rymarska, Rzeczna, Skwer Armii Krajowej, Staromiejska, Targowa, Warszawska - nr od 1 do 28, nr 30 i nr 32, Zamczysko, Żelazna):**
- Stefaniuk Arkadiusz (45) - KKW Trzecia Droga Polska 2050 PSL
- Prokopiuk Barbara Teresa (62) - KW Prawo i Sprawiedliwość
- Rarak Wiesław Józef (68) - KWW Andrzej Mironiuk
- Wawryniuk Bartłomiej Przemysław (47) - KWW Bartłomieja Wawryniuka
- Jendruchniewicz Katarzyna Elżbieta (38) - KWW Marcin Duszek Ponad Podziałami
- Szczęśniak Paulina (31) - KWW Niezależni Mieszkańcy
- Nowik-Cep Monika Irena (39) - KWW Paweł Łysańczuk
- Karpiuk Leszek (34) - KWW Razem Zmieniamy Międzyrzec Na Lepsze

**Okręg wyborczy nr 8**
**(Kościelna, Łukowska nr 12, Pocztowa, Warszawska - nr nieparzyste 29 do 35A):**
- Pawłowska Aneta (50) - KWW Andrzej Mironiuk
- Jung Mirosław Bogdan (58) - KWW MIROSŁAW JUNG
- Siliwoniuk Dawid Wojciech (30) - KWW Niezależni Mieszkańcy
- Pocztarski Karol (35) - KWW Paweł Łysańczuk
- Turski Tomasz (50) - KWW Razem Zmieniamy Międzyrzec Na Lepsze

**Okręg wyborczy nr 9**
**(Aleja Katyńska, Boczna, Czysta, Łukowska - nr od 1 do 11 i nr od 13 do końca, 3 Maja - nr nieparzyste od 11 do końca i nr parzyste od 24 do końca, Przechodnia, Strzelecka, Warszawska - nr nieparzyste od 37 do 129 i nr parzyste od 34 do 84F, Władysława Sikorskiego):**
- Sokólski Adam Paweł (59) - KW Prawo i Sprawiedliwość
- Chmielewski Andrzej (45) - KWW Andrzej Mironiuk
- Makaruk Halina Danuta (66) - KWW Marcin Kamil Duszek Ponad Podziałami
- Tomaszewski Michał (38) - KWW Niezależni Mieszkańcy
- Frydrychowski Zdzisław Karol (65) - KWW Paweł Łysańczuk

**Okręg wyborczy nr 10**
**(Adama Mickiewicza, Bolesława Prusa, Grzegorza Piramowicza, Józefa Piłsudskiego - nr nieparzyste od 185 do końca i nr parzyste od 186 do końca, Juliusza Słowackiego, Leopolda Staffa, Łosicka, Marii Konopnickiej, Mieczysława Kalenika, Mikołaja Reja, Młynarska, Piotra Niewęgłowskiego, Plac Mikołaja Kopernika, Pszenna, Stanisława Staszica, Warszawska - nr nieparzyste od 131 do końca i nr parzyste od 86 do końca, Władysława Broniewskiego, Zofii Nałkowskiej, Żytnia):**
- Grudziński Tomasz Arkadiusz (47) - KWW Andrzej Mironiuk
- Tymoszuk Andrzej (47) - KWW Marcin Kamil Duszek Ponad Podziałami
- Mazurek Grażyna Barbara (66) - KWW Młynarska
- Jurkowska Barbara (62) - KWW „Nauczyciel"
- Karpiński Paweł Mariusz (33) - KWW Niezależni Mieszkańcy
- Kulik Gabriela (38) - KWW Paweł Łysańczuk
- Zaniewicz Wiesław (54) - KWW Razem Zmieniamy Międzyrzec Na Lepsze

**Okręg wyborczy nr 11**
**(Ceglana, Gospodarcza, Górna, Handlowa, Jasna, Kwiatowa, Miodowa, Mleczarska, Okrężna, Pogodna, Równa, Różana, Słoneczna, Topolowa, Tuliłowska, Wesoła, Widna, Wspólna, Wysoka, Zgodna, Zielona):**
- Matejek Robert Piotr (48) - KKW Trzecia Droga Polska 2050 PSL
- Duda Ireneusz (51) - KW Prawo i Sprawiedliwość
- Gąsior Marcin (42) - KWW Andrzej Mironiuk
- Kazimierczak Grzegorz Stefan (40) - KWW Marcin Kamil Duszek Ponad Podziałami
- Grzeszyk Piotr (45) - KWW Paweł Łysańczuk

**Okręg wyborczy nr 12**
**(Chabrowa, Gabriela Narutowicza, Jelnicka, Listopadowa, Lubelska - nr nieparzyste od 29 do końca i nr parzyste od 46 do końca, 3 Maja - nr nieparzyste od 1 do 9 i nr parzyste od 2 do 22, Niecała, Partyzantów - nr od 1 do 9 i nr od 11 do 29, Podrzeczna, Radzyńska):**
- Szymański Grzegorz Jan (45) - KKW Trzecia Droga Polska 2050 PSL
- Duda Danuta Urszula (57) - KWW Andrzej Mironiuk
- Grudzińska Anna Stefania (34) - KWW Marcin Kamil Duszek Ponad Podziałami
- Siliwoniuk Jakub Tomasz (25) - KWW Niezależni Mieszkańcy
- Bartoszuk Tadeusz (64) - KWW Paweł Łysańczuk
- Olszewski Mateusz (21) - KWW Razem Zmieniamy Międzyrzec Na Lepsze

**Okręg wyborczy nr 13**
**(Kazimierza Pułaskiego, Partyzantów - nr od 30 do końca, Plac Dworcowy, Tadeusza Kościuszki):**
- Rysak Janusz Wiesław (57) - KW Prawo i Sprawiedliwość
- Trochymiak Izabela (35) - KWW Andrzej Mironiuk
- Jarosz Małgorzata (57) - KWW Marcin Kamil Duszek Ponad Podziałami
- Modrzewska-Piesta Katarzyna (48) - KWW Niezależni Mieszkańcy
- Leszczuk Jakub (38) - KWW Paweł Łysańczuk
- Kortoniuk Piotr Paweł (43) - KWW Razem Zmieniamy Międzyrzec Na Lepsze

**Okręg wyborczy nr 14**
**(Artura Grottgera, Jana Matejki, Janusza Kusocińskiego, Józefa Chełmońskiego, Ksawerego Dunikowskiego, Parkowa, Partyzantów - nr od 10A do 10H, Strażacka, Wita Stwosza, Wojciecha Kossaka):**
- Golec Roman Adam (47) - KW Prawo i Sprawiedliwość
- Lecyk Agnieszka Ewa (40) - KWW Andrzej Mironiuk
- Zaniewicz Tadeusz Leon (73) - KWW Marcin Kamil Duszek Ponad Podziałami
- Ostapiuk Tomasz Zygmunt (35) - KWW Niezależni Mieszkańcy
- Sakowicz Piotr (47) - KWW Paweł Łysańczuk
- Geresz Tomasz (43) - KWW Razem Zmieniamy Międzyrzec Na Lepsze

**Okręg wyborczy nr 15**
**(Adama Asnyka, Adamki, Berezowska, Grzybowa, Jana Brzechwy, Karola Krysińskiego, Kolejowa, Okólna, Siteńska, Tartaczna, Zadworna, Zahajkowska, Żwirowa):**
- Branicz-Natkaniec Karolina Małgorzata (28) - KKW Trzecia Droga Polska 2050 PSL
- Domański Krzysztof (53) - KW Prawo i Sprawiedliwość
- Chomiuk Marek Adam (46) - KWW Andrzej Mironiuk
- Antoniuk Piotr (47) - KWW Marcin Kamil Duszek Ponad Podziałami
- Hryciuk Piotr (35) - KWW Niezależni Mieszkańcy
- Borowik Marcin Marian (50) - KWW Paweł Łysańczuk
- Więckowski Łukasz Karol (33) - KWW Razem Zmieniamy Międzyrzec Na Lepsze

*rg*

BIA

## Zmiany lokali wyborczych w Międzyrzecu

**Jak informuje Urząd Miasta w Międzyrzecu Podlaskim, podczas najbliższych wyborów samorządowych dojdzie do zmiany lokali wyborczych w przypadku dwóch okręgów. Zmiana dotyczy okręgu nr 1 i 2.**

Mieszkańcy okręgu nr 1, czyli ulic: Akacjowej, Brzeskiej (numery nieparzyste od 57E do końca), Brzozowej, Cisowej, Dębowej, Grabowej, Jodłowej, Kasztanowej, Klonowej, Leszczynowej, Lipowej, Modrzewiowej, Orzechowej, Prymasa Stefana Wyszyńskiego (numery 20, 22, 24, 26, 26A, 26C), Sosnowej, kpt. Władysława Szwendera, Świerkowej, Wierzbowej oraz Wiśniowej głosować będą w Nadleśnictwie Międzyrzec (ul. Leśna 8).

Mieszkańcy okręgu nr 2, tj. ulic: Balladyny (numery nieparzyste od 1 do końca), Brzeskiej (numery od 57A do 57D), Karola Ferdynanda Eichlera, Ks. Adolfa Pleszczyńskiego, Lecha Kaczyńskiego, Prymasa Stefana Wyszyńskiego (z wyłączeniem nr 20, 22, 24, 26, 26A, 26C) zagłosują w przedszkolu „Akademia Uśmiechu" przy ul. Kaczyńskiego 6.

*rg*

## Pomóż posprzątać Krznę

**Tydzień po wyborach samorządowych w Międzyrzecu Podlaskim odbędzie się „Operacja Czysta Rzeka". Miasto po raz kolejny włączyło się w ogólnopolską inicjatywę. O Krznę będzie można zadbać 13 kwietnia od godz. 10.**

- Chcemy zaangażować jak najwięcej ludzi, którzy widzą potrzebę i czują odpowiedzialność za poprawę stanu środowiska naturalnego i są gotowi podjąć konkretne działanie. W sobotę, 13 kwietnia od godz. 10 będziemy sprzątać brzegi Krzny i w miarę możliwości jej koryto. Zbiórka - na promenadzie Zamczysko – mówi wiceburmistrz miasta i lider akcji, Paweł Łysańczuk.

Organizatorzy zapewniają rękawiczki i worki na śmieci. W planach jest też ognisko. Formularz rejestracyjny dostępny na www.operacjarzeka.pl. Zarejestrowani uczestnicy otrzymają koszulki.

*rg*

eprasa.pl ea183ed7ce

# Kobiety z gminy Międzyrzec Podlaski „Odważne na zmiany”

**Gmina Międzyrzec Podlaski kolejny raz zaprosiła swoje mieszkanki, by wspólnie świętować podczas XI Forum Kobiet Gminy Międzyrzec Podlaski. Jedną z części wydarzenia było nagrodzenie mieszkanek gminy w konkursie „Kobieta Aktywna Gminy Międzyrzec Podlaski”.**

Wyróżnione mieszkanki gminy Międzyrzec Podlaski w konkursie „Kobieta Aktywna Gminy Międzyrzec Podlaski”

W zupełnie nowej roli na scenie pojawił się m.in. przewodniczący Rady Gminy - Andrzej Pietruk

„Odważna na zmiany” to hasło przewodnie XI Forum Kobiet Gminy Międzyrzec Podlaski. Wydarzenie odbyło się 10 marca, a placówką-gospodarzem tegorocznego forum była Publiczna Szkoła Podstawowa w Halasach.

Wszystkich zebranych powitała dyrektor szkoły w Halasach - Katarzyna Radzikowska, a za prowadzenie całej uroczystości odpowiadała dyrektor Gminnego Ośrodka Kultury, Sylwia Hubica oraz dyrektor Gminnej Biblioteki Publicznej, Magdalena Chodzińska.

W międzyczasie na scenie pojawił się wójt gminy Międzyrzec Podlaski, Krzysztof Adamowicz wraz z przewodniczącym Rady Gminy, Andrzejem Pietrukiem, a także starostą bialskim - Mariuszem Filipiukiem. Następnie wszystkie panie otrzymały prezenty. W tym roku były to kule do kąpieli przygotowane przez Manufakturę Lwy Na Gzymsie z Białej Podlaskiej.

Wieczorne spotkanie było okazją do świętowania Dnia Kobiet, ale również ukazania zmian, jakie na przestrzeni lat zaszły w życiu i postrzeganiu kobiet. Służyła do tego bogata część artystyczna, podczas której na scenie zaprezentowali się pracownicy placówek z terenu gminy Międzyrzec Podlaski, przedstawiciele Rady Gminy, uczniowie szkoły w Halasach, sołtysi z gminy Międzyrzec oraz sami mieszkańcy, którzy wyrazili chęć sprawdzenia swoich umiejętności aktorskich.

Momentem kończącym XI Forum Kobiet Gminy Międzyrzec Podlaski było wręczenie nagród w konkursie „Kobieta Aktywna Gminy Międzyrzec Podlaski” oraz rozlosowanie prezentów przygotowanych przez partnerów wydarzenia.

*rg*

### Wyniki konkursu „Kobieta Aktywna Gminy Międzyrzec Podlaski”:

1. Kobieta Przedsiębiorca 2024 - Renata Zalewska z Wysokiego
2. Kobieta Społecznik 2024 - Barbara Węgrzyniak z Tłuśćca - wyróżnienia - Magdalena Lubochońska-Jóźwik z Zaścianek, Teresa Kokoszkiewicz z Kożuszek, Lucyna Kondraciuk z Wysokiego oraz Janina Zaniewicz z Halas
3. Kobieta Kultury 2024 - Gabriela Dębowska z Wysokiego

# W „Sikorskim” po raz kolejny Dzień Kultur

Fot.LO Sikorski
Dyrektor Artur Grzyb wręczył nagrody w VIII Festiwalu Piosenki Obcojęzycznej

Fot.LO Sikorski
Klasy 1-3 przygotowały stoiska krajów z całego świata

**Ostatniego dnia lutego LO Sikorski zorganizował cieszący się dużą popularnością Dzień Kultur. Podczas wydarzenia odbył się także VIII Festiwal Piosenki Obcojęzycznej. Najlepsza okazała się Wiktoria Wereniuk z PSP w Krzewicy oraz uczennica międzyrzeckiego LO - Wiktoria Sójka.**

29 lutego w Liceum Ogólnokształcącym im. gen. Wł. Sikorskiego w Międzyrzecu Podlaskim po raz kolejny odbył się Dzień Kultur. Klasy 1-3 zaprezentowały kultury wylosowanych wcześniej państw. Na stoiskach można było obejrzeć plakaty i elementy ściśle związane z danym krajem, a także poczęstować się tradycyjnymi dla danej kultury przysmakami.

Nie zabrakło również prezentacji krajów w postaci występów artystycznych, które zawierały krótkie scenki. Towarzyszyło im mnóstwo humoru oraz układy taneczne. Jak podkreślają organizatorzy, młodzież z roku na rok okazuje się coraz bardziej kreatywna i prześciga się w kolejnych pomysłach.

Jednym z punktów Dnia Kultur był VIII Festiwal Piosenki Obcojęzycznej. Zmagania odbywały się w dwóch kategoriach - szkół podstawowych oraz liceum. W pierwszej z nich udział wzięło sześć uczestniczek z czterech szkół podstawowych z terenu Międzyrzeca oraz okolic. Najlepsza okazała się Wiktoria Wereniuk z Publicznej Szkoły Podstawowej im. kard. Stefana Wyszyńskiego w Krzewicy, która zaśpiewała utwór „Arcade” Duncana Laurence`a. W drugiej kategorii pierwsze miejsce wyśpiewała Wiktoria Sójka z klasy 4a, prezentując utwór „Hurt” Christiny Aguilery.

*rg*

Fot.LO Sikorski
Dzień Kultur po raz kolejny okazał się wydarzeniem wysokich lotów

MDZ

eprasa.pl ea183ed7ce