Informujemy wiarygodnie. Wyjaśniamy i działamy skutecznie

SŁOWO Regionu

ISSN 1508-7603 nr 7 (1292) rok XXVI niezależny tygodnik lokalny 19 - 25 lutego 2026 r. cena 4,70 zł (w tym 5%VAT)

Borów · Kondratowice · Przeworno · Strzelin · Wiązów · Ziębice

Rondo w miejscu niebezpiecznego skrzyżowania

Włączenie się do ruchu kierowców jadących od ul. Staromiejskiej i M. Kopernika bywa niekiedy trudne i niebezpieczne. Właśnie w prezentowanym na zdjęciu miejscu ma powstać przyszłe rondo

W strzelińskim magistracie trwają intensywne prace nad dokumentacją nowego ronda na jednym z najbardziej niebezpiecznych skrzyżowań w mieście – ul. Wojska Polskiego, Kopernika i Staromiejskiej. Przez lata dochodziło tu do licznych kolizji, stłuczek a także wypadków. Niedawno gmina wyłoniła wykonawcę koncepcji, a projektant przedstawił już trzy możliwe warianty. Jak może wyglądać nowe rondo i co będzie brane pod uwagę przy wyborze najlepszej opcji?

str. 7

Rekordowa liczba harcerzy i nowe wyzwania

Jak „Pan Samochodzik" zapoczątkował harcerską drogę na całe życie? O wyzwaniach współczesnej młodzieży, problemach z atakami paniki i o tym, dlaczego harcerstwo wciąż uczy wartości, których brakuje w świecie mediów społecznościowych rozmawiamy z harcmistrzem Przemysławem Kucharkiem, komendantem Hufca ZHP Łagiewniki.

str. 18

Budowa domu bez stresu? To możliwe.
Twój dom. Twoja przestrzeń. Nasza odpowiedzialność.
Więcej przeczytasz na str. 5

KLINIKA STOMATOLOGICZNA w Przewornie
RTG Panoramiczny
przyjmuje Dzieci i Dorosłych
we wtorki w godz. 10.00-17.00
dental art
KRÓTKIE TERMINY
tel. 74 646 09 05

Wzrost zachorowań na ospę i problem z gryzoniami

Siedmiokrotnie więcej przypadków ospy wietrznej niż rok wcześniej, do tego choroby przenoszone przez szczury i inne gryzonie. Jednocześnie rośnie liczba zachorowań na grypę. Czy to tylko chwilowy wzrost, czy sygnał poważniejszego problemu?

str. 10

Przydomowa oczyszczalnia ścieków z dotacją? Gmina przedłuża nabór

W strzelińskim ratuszu odbyło się otwarte spotkanie informacyjne dotyczące gminnego programu budowy przydomowych oczyszczalni ścieków. Dzięki dotacji z Urzędu Marszałkowskiego Województwa Dolnośląskiego mieszkańcy spoza aglomeracji ściekowej mogą liczyć na zwrot nawet do 75% kosztów inwestycji. Zainteresowanie rośnie, a gmina przedłużyła nabór deklaracji do 20 lutego – to ostatni moment, żeby zgłosić swoją nieruchomość.

str. 4

Nowa świecka religia...

Czy w naukach ścisłych w ogóle ma sens słowo „konsensus"? A jeśli większość powtarza jedną tezę, to czy ktokolwiek jeszcze zadaje proste pytanie: sprawdźmy to eksperymentalnie? – *To jest żelazny dowód, niepodważalny. Nie da się tego podważyć, to jest eksperyment* – mówił dr Tomasz Wójcik.

str. 20

Radość Wielkiego Postu - str. 21

Policja zajmuje majątki przestępców

W poprzednim roku w powiecie strzelińskim nie doszło do ani jednego napadu z bronią w ręku i śmiertelnego wypadku. Policja odnotowała 107 kradzieży w marketach i na stacjach paliw. Z rynku udało się usunąć prawie dwa kilogramy zabronionych środków.

str. 3

Wskoczyć w kolejkę do specjalisty

Dla wielu pacjentów wizyta u specjalisty w ramach NFZ oznacza tygodnie, a czasem nawet miesiące oczekiwania. W praktyce ten czas mógłby być znacznie krótszy, gdyby wszyscy pacjenci...

str. 11

Zakład tylko dla dorosłych

W starym budynku obok szpitala znajduje się Zakład Pielęgnacyjno-Opiekuńczy (ZPO) w Strzelinie. Zapewnia on leczenie pacjentom przewlekle chorym i niepełnosprawnym fizycznie.

str. 4

Mniej sprawni chcą być niezależni

Osoby niepełnosprawne mierzą się z wieloma barierami w codziennym życiu: od wysokich krawężników, kostki brukowej i braku miejsc parkingowych, przez niedostateczną liczbę ogólnodostępnych toalet, po problemy z transportem międzygminnym i systemem świadczeń ZUS. Co możemy zrobić, aby ułatwić im funkcjonowanie?

str. 12

Do domu wracali późno

Przez lata istnienia szkoły chodziło do niej wielu uczniów. Dla niektórych przygoda ze szkołą nie skończyła się. Dlaczego?

str. 17

9 771508 760901 07

eprasa.pl ea18ee5aca

Kronika policyjna

POWIAT

Kradzież pojazdu

Na policję w Strzelinie wpłynęło zgłoszenie od 49-letniego mieszkańca powiatu ząbkowickiego o kradzieży samochodu Audi A6 z terenu niestrzeżonego parkingu, do której doszło w Strzelinie. Wartość skradzionego pojazdu to 100 tys. złotych.

Oszustwo na blik

W dniu 9 lutego 78-letni mieszkaniec zgłosił policji, że w Krzepicach padł ofiarą internetowego oszustwa. Pod pozorem sprzedaży akcji jednej z popularnych firm, oszust podstępem wyłudził kody blik na łączną kwotę 6800 złotych, po czym zerwał kontakt z pokrzywdzonym. Postępowanie prowadzi wydział kryminalny policji w Strzelinie.

Włamanie i kradzież

Na policję wpłynęło zgłoszenie od 42-letniego mieszkańca powiatu jarosławskiego o kradzieży z włamaniem do koparki budowlanej, zaparkowanej na terenie budowy w Mikoszowie. Sprawca po pokonaniu zamków w skrzyniach pojazdu ukradł akumulatory, węże hydrauliczne zaczepu, halogen led i kamery o łącznej wartości ok. 10 tys. zł.

Stłuczka przy sklepie

W Strzelinie przy ulicy Okulickiego doszło do kolizji drogowej. Policjanci z drogówki ustalili, że kierujący samochodem osobowym marki Volkswagen nie zachował ostrożności podczas cofania i uderzył w zaparkowany przed sklepem pojazd marki Skoda. Policjanci odstąpili od ukarania sprawcy zdarzenia, strony doszły do porozumienia.

Dwa gramy proszku

W dniu 10 lutego funkcjonariusze ze Strzelina zatrzymali 34-letniego mieszkańca powiatu brzeskiego, u którego w mieszkaniu znaleziono narkotyki w ilości blisko dwóch gram amfetaminy. Materiał zabezpieczono.

Kolejne oszustwo przez internet

Na policję zgłosił się 78-letni mieszkaniec, który poinformował, że został oszukany. W Pławnej nieznany sprawca wprowadził go w błąd co do możliwości inwestowania środków pieniężnych w internecie, pod pozorem sprzedaży akcji jednej z popularnych firm. Oszust podstępem wyłudził dwa kody blik na łączną kwotę 8500 złotych. Postępowanie prowadzi Wydział Kryminalny KPP Strzelin.

Towaru nie otrzymał

W dniu 11 lutego na policję w Strzelinie zgłosił się 49-letni mieszkaniec zawiadamiając, że w Górcu nieznany sprawca wprowadził go w błąd, co do umowy sprzedaży wystawionych na internetowej platformie sprzedażowej pojemników typu Mauser, za które zapłacił 3500 złotych. Zgłaszający do chwili obecnej nie otrzymał zakupionego towaru ani zwrotu pieniędzy. Postępowanie prowadzi policja.

Skopał karoserię

Na policję zgłosił się 36-letni mieszkaniec, który poinformował, że znany mu sprawca dokonał uszkodzenia jego Volkswagena. Wandal skopał karoserię, uszkadzając lakier. Straty wyliczono na 900 złotych.

Włamanie do samochodu

W dniu 12 lutego na policję wpłynęło zgłoszenie od 46-letniego mieszkańca o włamania do samochodu marki Volkswagen T4, zaparkowanego na terenie niestrzeżonego parkingu. Sprawca po wyważeniu zamków dostał się do wnętrza pojazdu, jednak niczego nie ukradł. Właściciel wycenił straty na około 600 zł.

Groźby wobec 72-letniej kobiety

W dniu 13 lutego na policję zgłosiła się 72-letnia mieszkanka powiatu strzelińskiego, która powiadomiła o kierowaniu wobec niej przez znanego sprawcę gróźb karalnych. Postępowanie prowadzi wydział kryminalny.

Kolizja na skrzyżowaniu

W Strzelinie na skrzyżowaniu ulicy Wojska Polskiego i Rybnej 20-letni kierujący samochodem marki Volkswagen nie ustąpił pierwszeństwa przejazdu i doprowadził do kolizji z prawidłowo jadącym Oplem. Sprawca dostał mandat.

Niewielki pożar na działkach

W dniu 14 lutego na policję wpłynęło zgłoszenie od 74-letniego mieszkańca o pożarze altany na terenie ogródków działkowych w Strzelinie. Pożar nie stworzył zagrożenia dla życia i zdrowia ludzkiego. Nie ewakuowano osób. Według oświadczenia dowódcy akcji gaśniczej, prawdopodobną przyczyną pożaru była nieszczelność przewodu kominowego.

Chciał kupić pellet – towaru nie dostał

Na policję zgłosił się 50-letni mieszkaniec, który poinformował, że został oszukany w Zborowicach w gminie Wiązów. Nieznany sprawca wprowadził go w błąd podczas sprzedaży pelletu przez internet. Zgłaszający wpłacił 1600 złotych, ale towaru nie otrzymał.

Zapaliło się drewno obok pieca

Na policję wpłynęło zgłoszenie od 44-letniego mieszkańca o pożarze piwnicy w budynku wielorodzinnym w gminie Wiązów. Ustalono, że prawdopodobną przyczyną było zapalenie się składowego przy piecu drewna. Pożar nie stworzył zagrożenia dla życia i zdrowia ludzkiego.

Kradzież quada

W dniu 10 lutego na policję wpłynęło zgłoszenie od 51-letniego mieszkańca o kradzieży quada, do której doszło w Ludowie

Sprawca zaniósł łup do lombardu

Kradzież elektronarzędzi

36-letni mężczyzna ukradł z firmy, w której pracował, elektronarzędzia warte 7 tys. zł. W trakcie przesłuchania częściowo przyznał się do winy, jednak zaznaczył, że został przymuszony do kradzieży.

BORÓW

W dniu 10 lutego policjanci ze strzelińskiej komendy otrzymali zgłoszenie od jednej z firm w gminie Borów o kradzieży sprzętu. Funkcjonariuszy zawiadomił pokrzywdzony właściciel. Z ustaleń wynikało, że kradzieży dokonał były pracownik. Kryminalni od razu przystąpili do poszukiwań zarówno typowanego sprawcy, jak i skradzionych przedmiotów.

– *Działania doprowadziły ich do sąsiedniego powiatu, gdzie w Łagiewnikach dokonali zatrzymania 36-latka. Podczas dalszych czynności okazało się, że skradziony sprzęt sprzedał w lombardzie we Wrocławiu. Niestety, zdołano odzyskać tylko część elektronarzędzi* – informuje Aleksandra Bezrąk, oficer prasowy strzelińskiej policji.

Mężczyzna częściowo przyznał się do popełnienia czynu, twierdząc, że został przymuszony do kradzieży. Teraz kryminalni zweryfikują jego linię obrony. Mimo to, fakt kradzieży nie budzi wątpliwości, dlatego 36-latek poniesie konsekwencje. Grozi mu do pięciu lat pozbawienia wolności.

Jacek Bomersbach

Mężczyzna częściowo przyznał się do kradzieży elektronarzędzi, twierdząc, że został przymuszony do tego czynu. Fot. ilustracyjne

eprasa.pl ea18ee5aca

Śląskim. Złodziej wyniósł sprzęt z niezabezpieczonego budynku gospodarczego na terenie otwartej posesji. Wartość skradzionego pojazdu to ponad 51 tys. zł

Nieudana próba oszustwa

Na policję zgłosiła się 61-letnia mieszkanka informując, że we wsi Brzoza nieznany sprawca za pośrednictwem komunikatora społecznościowego skontaktował się z nią i usiłował oszukać, oferując usługi związane z odzyskaniem utraconych pieniędzy przy inwestycjach w kryptowaluty. Oszust chciał wyłudzić 4200 złotych. Zgłaszająca zorientowała się, że jest to próba wyłudzenia pieniędzy i nie dokonała żadnej wpłaty na podane przez sprawcę konto.

Uderzył w inne samochody podczas wyprzedzania

W dniu 10 lutego w Księginicach Wielkich w gminie Kondratowice kierujący pojazdem osobowym marki Citroën Berlingo podczas wymijania innego auta stracił panowanie nad pojazdem i najechał na kilka samochodów, po czym wylądował w rowie. W wyniku zdarzenia sprawca, 72-letni mieszkaniec powiatu strzelińskiego, nie doznał żadnych obrażeń. W pojazdach biorących udział w zdarzeniu osób nie było. Sprawca dostał mandat.

BOM

Zwiększy się ilość składów

Więcej pociągów na trasie

Zawarto porozumienie między Urzędem Marszałkowskim Województwa Dolnośląskiego a gminą Ziębice w sprawie dodatkowych połączeń kolejowych.

REGION

Urząd Miejski w Ziębicach informuje o planowanym zwiększeniu połączeń Kolei Dolnośląskich na linii Ziębice – Wrocław – Ziębice. Ze składów często korzystają mieszkańcy gmin Żórawina i Strzelin.

– *To duże udogodnienie, szczególnie dla osób dojeżdżających na uczelnie czy do pracy we Wrocławiu. Wstępne ustalenia wskazują, że od nowego rozkładu jazdy pojawi się kilka nowych połączeń w dni powszednie. W 2025 roku było to osiemnaście par pociągów. Od nowego roku mogłyby to być nawet 23 pary* – informuje Mariusz Szpilarewicz, burmistrz Ziębic.

Ze składów chętnie korzystają mieszkańcy gmin Żórawina i Strzelin. Fot. UM Ziębice

Ziębice uczestniczą w rozwoju projektu Dolnośląskiej Kolei Aglomeracyjnej. W zeszłym roku udział finansowy gminy Ziębice w projekcie wyniósł prawie 60 tysięcy złotych. W bieżącym roku kwota ma wynieść 60 541 zł.

Jacek Bomersbach

Dobre wyniki strzelińskiej komendy

Policja zajmuje majątki przestępców

W poprzednim roku w powiecie strzelińskim nie doszło do ani jednego napadu z bronią w ręku i śmiertelnego wypadku. Policja odnotowała 107 kradzieży w marketach i na stacjach paliw. Z rynku udało się usunąć prawie dwa kilogramy zabronionych środków.

STRZELIN

W sali odpraw Komendy Powiatowej Policji w Strzelinie odbyła się odprawa podsumowująca pracę policji i pracowników cywilnych w 2025 roku. W jej trakcie inspektor Przemysław Marut dokonał oceny stanu bezpieczeństwa.

– *Optymistyczną wiadomością dla mieszkańców jest utrzymujący się względem poprzedniego roku wzrost wykrywalności przestępstw ogółem, który osiągnął ponad 75 procent. W ubiegłym roku zostało wszczętych 765 postępowań przygotowawczych, a 285 podejrzanym przedstawiono zarzuty* – informuje Aleksandra Bezrąk, oficer prasowy strzelińskiej policji.

Lepsza jest też efektywność odbierania przestępcom mienia – dochodu z przestępstw. Na poczet przyszłych kar dokonano zajęcia kwoty 3 mln 380 tys. zł. Funkcjonariuszom zajmującym się przestępczością narkotykową udało się usunąć z rynku prawie dwa kilogramy narkotyków. Gdzie trafiają zarekwirowane środki? W sytuacji zatrzymania osoby, która posiada niedozwolone substancje prowadzi się postępowanie przygotowawcze i gromadzi materiał dowodowy. Kluczowa jest opinia biegłego w celu potwierdzenia, czy substancje są narkotykami. Jeśli opinia to potwierdzi, to w myśl ustawy o przeciwdziałaniu narkomanii, zostają one uznane za dowód w sprawie. Na koniec trafiają do tzw. Depozytu Składnicy Narkotyków przy Komendzie Wojewódzkiej Policji we Wrocławiu, do czasu wydania przez sąd decyzji o ich zniszczeniu. Wówczas następuje komisyjna utylizacja środków.

– *W minionym roku policjanci ujawnili ponad dziesięć tysięcy wykroczeń, za które nałożono prawie pięć tysięcy mandatów karnych. Do Sądu Rejowego w Strzelinie trafiło 400 wniosków o ukaranie* – dodaje policjantka.

Przez cały 2025 rok nie doszło na terenie powiatu do żadnego wypadku śmiertelnego

Funkcjonariusze wyjeżdżali do 6 438 interwencji, w tym 653 pilnych, w których istniało zagrożenie dla życia. Przeprowadzili ponad 9 700 kontroli drogowych, ujawniając ponad 7 300 wykroczeń. Badania na zawartość alkoholu w wydychanym powietrzu przyczyniły się do zatrzymania 107 nietrzeźwych kierowców. Na terenie powiatu odnotowano 505 kolizji, natomiast liczba wypadków na naszych drogach spadła do 22. Ważną informacją jest, że przez cały 2025 rok nie doszło na terenie naszego powiatu do żadnego wypadku śmiertelnego. Na odprawę zaproszono starostę Magdalenę Krupę, burmistrz Strzelina Dorotę Pawnuk, burmistrza Wiązowa Jerzego Krochmalnego, wójta Borowa Waldemara Grochowskiego, wójta Przeworna Jarosława Taranka i innych gości.

Jacek Bomersbach

eprasa.pl ea18ee5aca

Koszt pobytu? 70 procent emerytury

Zakład tylko dla dorosłych

W starym budynku obok szpitala znajduje się Zakład Pielęgnacyjno-Opiekuńczy (ZPO) w Strzelinie. Zapewnia on leczenie pacjentom przewlekle chorym i niepełnosprawnym fizycznie.

Uniwersytecki Szpital Kliniczny we Wrocławiu przejął Strzelińskie Centrum Medyczne w styczniu 2021 roku. Zakład Pielęgnacyjno-Opiekuńczy funkcjonował już w jego w strukturach. To placówka o profilu ogólnym dla dorosłych

STRZELIN

Uniwersytecki Szpital Kliniczny we Wrocławiu przejął Strzelińskie Centrum Medyczne w styczniu 2021 roku. Zakład Pielęgnacyjno-Opiekuńczy funkcjonował już w jego strukturach. To placówka o profilu ogólnym dla dorosłych. Nie przyjmuje się tu pacjentów chorych psychicznie, alkoholików, osób uzależnionych od narkotyków, chorych na Alzheimera i w terminalnej fazie choroby nowotworowej. Strzeliński ZPO dysponuje 29 łóżkami, które obecnie wszystkie są zajęte. Zdaniem personelu domowa atmosfera sprawia, że pacjenci są gotowi czekać na zwolnienie miejsca.

– *Do zakładu przyjmowane są osoby przewlekle chore, które ze względu na stan zdrowia wymagają całodobowych świadczeń pielęgnacyjnych, opiekuńczych, rehabilitacyjnych i kontynuacji leczenia, ale nie wymagają leczenia w szpitalu. Decydującym kryterium jest ocena skalą Berthel – 40 punktów lub mniej* – tłumaczy Agata Grzelińska, rzecznik prasowy Uniwersyteckiego Szpitala Klinicznego we Wrocławiu.

Kto może być przyjęty? Każdy chory, który posiada ubezpieczenie społeczne, musi uzyskać kwalifikację przyjęcia do placówki od lekarza lub pielęgniarki. Lekarz z ZPO sprawdza dokumentację pacjenta i wpisuje na listę oczekujących. Do zakładu pacjenta przyjmuje pielęgniarka oddziałowa w porozumieniu z lekarzem. Warto wiedzieć, że strzelińska placówka udziela świadczeń wyłącznie osobom dorosłym po ukończeniu 18 roku życia.

– *Personel dba o pacjentów, przede wszystkim codziennie zaspokajając ich potrzeby psychiczne i biologiczne. To między innymi odżywianie, nawadnianie, pielęgnacja, odpoczynek, ochrona przed bólem. Pacjenci są objęci rehabilitacją zarówno fizyczną, jak i psychiczną* – dodaje rzeczniczka.

Pielęgniarki pamiętają o ważnych wydarzeniach, np. świętach. Organizowane są też spotkania okolicznościowe z uczniami podstawówek i strzelińskich szkół średnich, którzy przygotowują przedstawienia dla pacjentów. Pracownicy dbają o sezonowe i świąteczne dekoracje. Dbałość o ciepłą, domową atmosferę i o dobry nastrój mają doceniać podopieczni i ich rodziny. Uniwersytecki Szpital Kliniczny we Wrocławiu z własnych pieniędzy finansuje niezbędne naprawy we wszystkich budynkach szpitalnych w Strzelinie. Obecnie jest w trakcie załatwiania funduszy z Ministerstwa Zdrowia na modernizację całego obiektu. Pobieranie opłat reguluje rozporządzenie, według którego pacjenci wnoszą opłatę w wysokości 70-procent swojego uposażenia (emerytury lub renty). Zgodnie z wymogami Narodowego Funduszu Zdrowia w strzelińskim zakładzie pracują: lekarz, pielęgniarki, opiekunowie medyczni, fizjoterapeuci, terapeuta zajęciowy, psycholog i personel pomocniczy. Łącznie zatrudnione są 33 osoby.

Jacek Bomersbach

Przydomowa oczyszczalnia ścieków z dotacją? Gmina przedłuża nabór

W strzelińskim ratuszu odbyło się otwarte spotkanie informacyjne dotyczące gminnego programu budowy przydomowych oczyszczalni ścieków. Dzięki dotacji z Urzędu Marszałkowskiego Województwa Dolnośląskiego mieszkańcy spoza aglomeracji ściekowej mogą liczyć na zwrot nawet do 75% kosztów inwestycji. Zainteresowanie rośnie, a gmina przedłużyła nabór deklaracji do 20 lutego – to ostatni moment, żeby zgłosić swoją nieruchomość.

STRZELIN

We wtorek, 10 lutego, w strzelińskim ratuszu odbyło się spotkanie, dotyczące naboru do gminnego projektu budowy przydomowych oczyszczalni ścieków. Na czym polega i do kogo jest skierowany ten program? Z dotacji będą mogli skorzystać właściciele nieruchomości położonych poza obszarem aglomeracji Strzelin, na terenach, gdzie nie ma możliwości budowy kanalizacji sanitarnej, tj. m.in. miejscowości: Biedrzychów, Bierzyn, Brożec, Częszyce, Dankowice, Dębniki, Dobrogoszcz, Gębczyce, Gębice, Głęboka, Karszów, Karszówek, Kazanów, Krzepice, Muchowiec, Nieszkowice, Nowolesie, Pławna, Piotrowice, Skoroszowice, Szczawin, Trześnia, Ulsza, Warkocz, Wąwolnica, Żeleźnik.

W ubiegłym tygodniu odbyło się spotkanie, dotyczące naboru do gminnego programu budowy przydomowych oczyszczalni ścieków. Fot. UMiG Strzelin

Szacunkowy koszt budowy jednej oczyszczalni to około 30 tys. zł. Przewidywany wkład własny mieszkańca ma wynieść zaledwie 25% wartości zadania. Planowana wartość dofinansowania wynosi do 75% kosztów budowy oczyszczalni. Należy jednak pamiętać, że dofinansowanie może mieć formę refundacji, co oznacza, że mieszkaniec na początku realizuje inwestycję z własnych środków, a zwrot kosztów (do wysokości przyznanej dotacji) nastąpi dopiero po zakończeniu zadania i spełnieniu warunków programu.

Czy mieszkańcy są zainteresowani udziałem w projekcie? – *Tak, obserwujemy rosnące zainteresowanie mieszkańców, zarówno domów jednorodzinnych, jak i wspólnot mieszkaniowych oraz budynków wielorodzinnych spoza tzw. aglomeracji ściekowej, czyli obszarów o takim zagęszczeniu ludności, który wymaga zbiorczego systemu odprowadzania ścieków. Mieszkańcy indywidualnie, ale również sołtysi i zarządcy wspólnot kontaktują się z urzędem telefonicznie i osobiście, dopytują o zasady i odbierają deklaracje udziału. Na tym etapie zbieramy informacje i zgłoszenia, więc liczba chętnych może się jeszcze zmieniać* – dodaje szefowa gminy.

Do strzelińskiego magistratu zwróciliśmy się także z pytaniem, czy została określona minimalna liczba osób, które muszą się zgłosić, aby program był realizowany. – *Nie, na tym etapie nie wyznaczaliśmy minimalnej liczby zgłoszeń, bo dopiero sprawdzamy rzeczywiste zainteresowanie* – tłumaczy burmistrz Dorota Pawnuk. – *Maksymalna dotacja z Urzędu Marszałkowskiego Województwa Dolnośląskiego wynosi do 1,5 mln zł. Średni koszt jednej oczyszczalni to około 30 tys. zł, zatem optymalna liczba to około 50 osób. Jednak wniosek może być przygotowany również przy mniejszej liczbie zgłoszeń. Ostateczne założenia doprecyzujemy po szkoleniu w Urzędzie Marszałkowskim w drugiej połowie lutego, w którym wezmą udział pracownicy urzędu* – zapowiada nasza rozmówczyni.

Osoby zainteresowane budową przydomowych oczyszczalni ścieków powinny złożyć pisemną deklarację, której wzór znajduje się na stronie internetowej gminy Strzelin. Warto dodać, że na wniosek uczestników wtorkowego spotkania zdecydowano o przedłużeniu terminu składania deklaracji do 20 lutego, co można zrobić w wersji papierowej w Biurze Obsługi Interesanta UMiG Strzelin (Rynek 10) oraz elektronicznie na adres: umig@strzelin.pl lub przez e-doręczenia.

MZ

300 tys. zł na plac zabaw przy żłobku

STRZELIN

Gmina Strzelin pozyskała 300 tys. zł dofinansowania z Ministerstwa Rodziny, Pracy i Polityki Społecznej na dokończenie inwestycji rozpoczętej w ubiegłym roku, polegającej na wykonaniu placu zabaw przy żłobku „Bajka" w Strzelinie. Środki pochodzą z rządowego programu „Aktywne Place Zabaw 2026". Ich wprowadzenie do budżetu będzie opiniowane na najbliższej Komisji Budżetu i Rozwoju Gospodarczego Rady Miejskiej Strzelina. Jak czytamy w uzasadnieniu uchwały, zakres zadania obejmuje „dokończenie robót budowlanych, w tym m.in. montaż nowych, kolorowych i bezpiecznych urządzeń zabawowych oraz wiat rekreacyjnych na nawierzchni poliuretanowej, z kostki brukowej oraz trawiastej, a także montaż ławek, koszy na śmieci i regulaminu korzystania z placu zabaw". Planowana wartość robót budowlanych na podstawie kosztorysu inwestorskiego wynosi niespełna 380 tys. zł. Dodajmy, że niedawno po kompleksowej modernizacji oddano do użytku drugą część budynku żłobka.

MZ

eprasa.pl ea18ee5aca

Darmowe czujki dymu i czadu. Kto je dostanie?

BORÓW

W środę, 11 lutego, bryg. Jarosław Łuczak, komendant Państwowej Straży Pożarnej w Strzelinie, przekazał wójtowi Waldemarowi Grochowskiemu oraz Beacie Zach, kierownik Gminnego Ośrodka Pomocy Społecznej w Borowie, czujniki dymu oraz czujniki tlenku węgla. Jak informuje borowski urząd, sprzęt trafi bezpośrednio do mieszkańców gminy, ze szczególnym uwzględnieniem osób najbardziej potrzebujących wsparcia. Urządzenia zostaną przekazane przede wszystkim osobom samotnym, osobom z niepełnosprawnościami oraz rodzinom znajdującym się w trudnej sytuacji materialnej i życiowej. Osoby uprawnione do otrzymania czujek wskaże Gminny Ośrodek Pomocy Społecznej w Borowie, który na co dzień monitoruje sytuację mieszkańców wymagających pomocy. Strażacy oraz przedstawiciel GOPS-u dokonają montażu urządzenia w domu osób objętych wsparciem. Podczas wizyty uruchomią także czujki, sprawdzą ich prawidłowe działanie i przekażą mieszkańcom podstawowe instrukcje oraz najważniejsze zasady bezpieczeństwa pożarowego i ochrony przed zatruciem tlenkiem węgla, tzw. czadem. Akcja wpisuje się w szersze działania Państwowej Straży Pożarnej na rzecz prewencji zagrożeń w okresie grzewczym, kiedy ryzyko pożarów i zatruć czadem jest największe. Czujki dymu wczesną porą alarmują o pożarze, a czujniki tlenku węgla mogą uratować życie w sytuacji, gdy niewidoczny i bezwonny gaz zaczyna się gromadzić w pomieszczeniu.

Bryg. Jarosław Łuczak, komendant Państwowej Straży Pożarnej w Strzelinie, przekazał czujki wójtowi Waldemarowi Grochowskiemu oraz Beacie Zach, kierownik GOPS-u w Borowie. Fot. UG Borów

MZ

Będą windy i nowe przejście na stacji?

Burmistrz Dorota Pawnuk wróciła z ważnego spotkania w Ministerstwie Infrastruktury z konkretnymi sygnałami, dotyczącymi przyszłości kolei w regionie. Wiceminister ds. kolei zapowiedział rozważenie przebudowy strzelińskiej stacji przy okazji planowanej budowy drugiego toru na odcinku Strzelin – Kamieniec Ząbkowicki.

STRZELIN

Pod koniec stycznia burmistrz Dorota Pawnuk wzięła udział w spotkaniu w Ministerstwie Infrastruktury. – *Podczas rozmów przedstawiłam wiceministrowi ds. kolei apel Rady Miejskiej Strzelina z 25 listopada 2025 r., dotyczący poprawy dostępności stacji kolejowej w Strzelinie* – relacjonuje szefowa gminy. – *Apel dotyczy przede wszystkim budowy trzech wind i przejścia w poziomie szyn. Z rozmów wynika, że w najbliższym czasie ma zostać podjęta decyzja dotycząca dużej inwestycji na linii kolejowej nr 276, czyli budowy drugiego toru na odcinku Strzelin – Kamieniec Ząbkowicki. Niewykluczone, że przy tej okazji włączona zostanie również koncepcja przebudowy peronów na stacji w Strzelinie* – dodaje nasza rozmówczyni.

– *Po spotkaniu, 5 lutego, otrzymałam pismo z Ministerstwa Infrastruktury od pana Piotra Malepszaka, w którym potwierdził on możliwość rozważenia prac na stacji Strzelin przy okazji budowy drugiego toru, po uzyskaniu zgody konserwatora zabytków* – kontynuuje burmistrz Dorota Pawnuk. – *W trakcie rozmów z ministrem poruszyłam także temat przejmowania przez gminę kolejnych odcinków nieczynnej linii kolejowej nr 304 między Strzelinem a Głęboką. Na dziś nie ma zgody na przejęcie pozostałych odcinków, bo PKP PLK traktuje je jako rezerwę pod ewentualne przywrócenie połączeń kolejowych. Rozmawialiśmy również o przejściu między peronami na stacji Biały Kościół. Tam, mimo niedawnego remontu linii kolejowej, przejścia są nieprzystosowane nie tylko do potrzeb osób z niepełnosprawnościami, ale także dla osób z większym bagażem podręcznym* – podsumowuje szefowa gminy.

Czy i kiedy dojdzie do modernizacji peronów na stacji w Strzelinie?

Magdalena Ziółkowska

Sołtysi dostaną wyższe diety?

WIĄZÓW

W środę, 18 lutego, już po tym jak oddaliśmy ten numer Słowa do druku odbyła się kolejna sesja Rady Miasta i Gminy Wiązów. W porządku obrad znalazła się m.in. uchwała w sprawie podwyżki diet dla sołtysów. Zgodnie z propozycją, mieliby oni otrzymywać 600 zł za każdy miesiąc pełnienia funkcji. „Dostrzegając zaangażowanie i gotowość do współpracy sołtysów z terenu naszej gminy oraz dużą aktywność przy realizacji zadań publicznych oraz zdając sobie sprawę z rosnącej w szybkim tempie inflacji, proponuje się podwyżkę diet […] - czytamy w uzasadnieniu. Jednocześnie, jeśli uchwała zostanie przyjęta przez radnych, sołtysi nie będą mieli obniżanej diety za nieobecność na sesji. W kolejnym numerze zdamy relację z posiedzenia, podczas którego radni zajęli się także m.in. uchwałą, dotyczącą ustalenia zasad przysługiwania oraz wysokości diet radnych oraz uchwałą w sprawie ustalenia wysokości wynagrodzenia Burmistrza Miasta i Gminy Wiązów. Ponadto w porządku obrad znalazła się także uchwała w sprawie emisji obligacji oraz wprowadzenia zmian w budżecie, które związane były m.in. z koniecznością zwiększenia wydatków o 480 tys. zł na zadanie dotyczące rozbudowy sieci kanalizacji sanitarnej, sieci wodociągowej wraz z przebudową SUW Wiązów i wymianą wodomierzy na terenie gminy, a poza aglomeracją. Po przeprowadzonym przetargu okazało się, że najniższa oferta znacznie przekracza wcześniej zaplanowane środki na to zadanie, w związku z czym konieczne jest zwiększenie wydatków.

MZ

Budowa domu bez stresu? To możliwe.

Własny dom to marzenie wielu osób. Jednak wizja projektów, urzędów, ekip budowlanych i niekończących się decyzji często skutecznie je odkłada. Dlatego stworzyliśmy rozwiązanie, które pozwala przejść przez cały proces spokojnie i bez chaosu.

Budujemy domy na działkach naszych klientów - kompleksowo i odpowiedzialnie. Od pierwszego spotkania analizujemy możliwości zabudowy, przygotowujemy projekt oraz prowadzimy wszystkie formalności. Organizujemy budowę, nadzorujemy prace i dbamy o jakość wykonania. Finalnie przekazujemy gotowy dom – przygotowany do zamieszkania.

Przez cały czas klient ma jeden punkt kontaktu i jednego partnera odpowiedzialnego za całość inwestycji. To oznacza jasne warunki współpracy, kontrolę budżetu i terminów oraz stały przepływ informacji.

Każdy dom dopasowujemy do stylu życia właścicieli - pod względem metrażu, funkcjonalności, standardu wykończenia i zastosowanych technologii. Stawiamy na rozwiązania, które są trwałe, energooszczędne i sprawdzone w praktyce.

Wielu naszych klientów przyznaje, że największym zaskoczeniem był spokój całego procesu. Zamiast codziennego stresu - poczucie bezpieczeństwa i świadomość, że inwestycja jest w dobrych rękach.

Masz działkę i plan na przyszłość? Resztą zajmiemy się my.

Twój dom. Twoja przestrzeń. Nasza odpowiedzialność.

Zbudujemy dom na Twojej działce!
www.rudawa.pl
tel. 884 419 487

eprasa.pl ea18ee5aca

Naprawa będzie kosztowała kilka milionów złotych

Most uszkodziła ostatnia powódź

POWIAT

Powiat Strzeliński przygotowuje się do prawdopodobnie najdroższej inwestycji w tym roku, a wszystko przez ostatnią powódź. W najbliższym czasie Powiatowy Zarząd Dróg ogłosi przetarg na budowę nowego mostu w Białym Kościele. O który most chodzi?

To obiekt znajdujący się przy ul. Stacyjnej, na drodze prowadzącej do stacji kolejowej w kierunku Gębczyc, do drogi Biały Kościół – Gębice. Jak podkreśla starosta Magdalena Krupa, nie będzie to zwykły remont. – *To będzie budowa nowego mostu* – zaznacza. Obecna przeprawa mostowa została uszkodzona podczas ostatniej powodzi i straciła nośność. Wprowadzono tam ruch jednostronny, a przejazd jest obecnie mocno ograniczony. Ma to szczególne znaczenie dla transportu ciężkiego, głównie przewozu kruszywa z kamieniołomów w Gębczycach. Dodajmy, że centralna część Białego Kościoła jest wyłączona z ruchu ciężarówek. Tym samym jedyną drogą dla pojazdów ciężkich pozostaje właśnie ul. Stacyjna. Tą drogą wywożony jest m.in. urobek z kopalni. – *Po podmyciu podczas powodzi most stracił nośność* – wyjaśnia Magdalena Krupa.

Inwestycja będzie kosztować kilka milionów złotych. Powiat posiada już dokumentację techniczną i jest gotowy do rozpoczęcia procedury przetargowej. W trakcie realizacji konieczna będzie reorganizacja ruchu w tym rejonie. – *Wygląda na to, że będzie to nasza największa inwestycja w tym roku* – podkreśla starosta. Zadanie ma zostać ukończone jeszcze w tym roku.

AK

Jest zima – będą utrudnienia

POWIAT

Choć pewnie wielu z nas niecierpliwie czeka na pierwsze powiewy wiosny, pogoda wyraźnie pokazuje, że wciąż mamy zimę. Prognozy dla naszego regionu przewidują, że do końca tygodnia temperatury będą wyraźnie spadać poniżej zera oraz że czekają nas opady śniegu o różnej intensywności.

W ostatnim wydaniu „Słowa" publikowaliśmy obszerny artykuł o ataku gołoledzi sprzed kilkunastu dni i o tym, jak na takie warunki reagują drogowcy oraz jakie są zalecenia dla kierowców.

O ile nie mamy większego wpływu na działanie służb, o tyle możemy i powinniśmy zastanowić się, jak w tym czasie bezpiecznie się poruszać – głównie samochodem. Uważajmy przy każdych opadach, zwłaszcza na wzniesieniach, zarówno na podjazdach, jak i zjazdach. Pamiętajmy, aby do skrzyżowań nie podjeżdżać zbyt szybko i odpowiednio wcześniej rozpocząć hamowanie. Jeżeli musimy gdzieś jechać, wyjeżdżajmy wcześniej, aby nie nadrabiać czasu w trasie. Zadbajmy o odśnieżone szyby i sprawny płyn do spryskiwaczy. O oponach zimowych o tej porze roku chyba nie trzeba już przypominać.

I jeszcze jedno – błąd na drodze może popełnić inny kierowca, na to również musimy być przygotowani. Choć może się wydawać, że to rzeczy oczywiste i banalne, statystyki policyjne pokazują, że dla wielu kierowców zima wciąż pozostaje pułapką.

Czekając na wiosnę, życzymy wszystkim bezpiecznej jazdy.

AK

Jasno niebieski kolor słupków z lewej strony wykresu pokazuje przewidywane w tym tygodniu opady śniegu w Strzelinie. Średnia temperatura też ma być poniżej zera

5 mln zł na wodę i kanalizację

WIĄZÓW

Do gminy Wiązów trafi blisko 5 mln zł z Krajowego Planu Odbudowy na inwestycje w infrastrukturę wodociągowo-kanalizacyjną. Burmistrz Jerzy Krochmalny podpisał już umowę z Samorządem Województwa Dolnośląskiego na realizację dużego projektu obejmującego kilka ważnych zadań.

Największym z nich będzie przebudowa i remont stacji uzdatniania wody w Wiązowie. To największa tego typu stacja w gminie – zaopatruje w wodę nie tylko miasto, ale też dziewięć okolicznych miejscowości: Janowo, Witowice, Kurów, Goszczynę (gmina Oława), Ośno, Jędrzychowice, Wawrzęcice, Gułów i Grodziszowice (również gmina Oława).

W planach jest również rozbudowa sieci kanalizacji sanitarnej i wodociągowej przy ul. Polnej w Wiązowie. Dodatkowo w 24 sołectwach wymienionych zostanie ponad 1,6 tys. wodomierzy. Nowe urządzenia umożliwią bezkontaktowy odczyt zużycia wody dzięki wdrożeniu e-usług.

Całkowita wartość inwestycji to prawie 9 mln zł, z czego 5 mln zł stanowi dofinansowanie z KPO. Projekt ma poprawić jakość wody i usprawnić działanie sieci, ograniczyć straty oraz podnieść standard warunków sanitarnych w gminie.

Inwestycja realizowana jest w ramach programu wspierającego zrównoważoną gospodarkę wodno-ściekową na terenach wiejskich.

AK

Przekazali czujki dymu i czadu

POWIAT

Gminny Ośrodek Pomocy Społecznej w Przewornie otrzymał 11 lutego zestaw czujek dymu oraz tlenku węgla. Urządzenia zostaną przekazane osobom najbardziej narażonym na zagrożenia pożarowe i zatrucie czadem, przede wszystkim seniorom, osobom samotnym, z niepełnosprawnościami oraz rodzinom znajdującym się w trudnej sytuacji życiowej.

Zakup czujek zrealizowano w ramach Programu Ochrony Ludności i Obrony Cywilnej. Koordynacją działań na terenie powiatu zajmuje się Komenda Powiatowa Państwowej Straży Pożarnej w Strzelinie.

Komendant powiatowy KPPSP w Strzelinie bryg. Jarosław Łuczak i mł. kpt. Weronika Kliś z Wydziału Operacyjno-Szkoleniowego i Kontrolno-Rozpoznawczego odwiedzili również inne urzędy w naszym powiecie. Tam również wręczali czujki dymu i tlenku węgla przedstawicielom samorządów. Sprzęt trafił m.in. do Urzędu Miasta i Gminy w Strzelinie oraz Urzędu Gminy w Borowie.

IW

eprasa.pl ea18ee5aca

Rondo w miejscu niebezpiecznego skrzyżowania

W strzelińskim magistracie trwają intensywne prace nad dokumentacją nowego ronda na jednym z najbardziej niebezpiecznych skrzyżowań w mieście – ul. Wojska Polskiego, Kopernika i Staromiejskiej. Przez lata dochodziło tu do licznych kolizji, stłuczek a także wypadków. Niedawno gmina wyłoniła wykonawcę koncepcji, a projektant przedstawił już trzy możliwe warianty. Jak może wyglądać nowe rondo i co będzie brane pod uwagę przy wyborze najlepszej opcji?

STRZELIN

W strzelińskim magistracie trwają zaawansowane prace związane z przygotowaniem dokumentacji projektowej budowy nowego ronda na skrzyżowaniu ul. Wojska Polskiego, Kopernika i Staromiejskiej. Każdy kierowca zgodzi się, że to miejsce wyjątkowo niebezpieczne. Przez lata informowaliśmy o wielu zdarzeniach drogowych – wypadkach, stłuczkach i kolizjach. Planowana inwestycja ma przede wszystkim usprawnić ruch w tym miejscu, a budowa ronda ułatwi m.in. włączenie się do ruchu kierowcom wyjeżdżającym z ul. Staromiejskiej i ul. Kopernika.

W marcu ubiegłego roku ustalono, że na zlecenie gminy Strzelin zostanie wykonana koncepcja programowo-przestrzenna budowy ronda na tym skrzyżowaniu. Po zawarciu stosownego porozumienia z Generalną Dyrekcją Dróg Krajowych i Autostrad (która to jest zarządca ul. Wojska Polskiego), strzeliński magistrat ogłosił przetarg i wyłonił wykonawcę. Dokumentację wykona konsorcjum, w którym liderem jest spółka PROWAY z Wrocławia, za kwotę niespełna 180 tys. zł. Na wykonanie zlecenia projektant ma dziewięć miesięcy od dnia podpisania umowy, co miało miejsce w połowie grudnia 2025 roku.

Wykonawca przedstawił już trzy wstępne warianty ronda do wyboru: z wydłużoną wyspą i jednym pasem ruchu, z dwoma pasami oraz wariant standardowy z jednym pasem. Jak podkreśla burmistrz Dorota Pawnuk, decyzja dotycząca wyboru najodpowiedniejszej propozycji jeszcze nie zapadła. Trwają konsultacje i uzgadnianie szczegółów. Warto podkreślić, że ostateczna decyzja należy do Generalnej Dyrekcji Dróg Krajowych i Autostrad jako zarządcy drogi krajowej – ul. Wojska Polskiego. Gmina – jak zaznacza burmistrz Dorota Pawnuk – zaproponuje rozwiązanie, które uzna za najlepsze. Co jest brane pod uwagę? Przede wszystkim bezpieczeństwo i przepustowość, ale także możliwość dobrego skomunikowania ul. Okrzei. Magistrat bierze pod uwagę także koszty, teren i to, czy wybrane rozwiązanie nie będzie wymagało rozbiórek.

Gdzieś w tych miejscu, może wcześniej (widok ul. Wojska Polskiego w kierunku Biedrzychowa) może powstać łącznik z ul Okrzei

Niejedyne rondo

W najbliższy czwartek, 19 lutego, odbędzie się posiedzenie Komisji Budżetu i Rozwoju Gospodarczego Rady Miejskiej Strzelina. W porządku obrad znalazła się uchwała, dotycząca udziału finansowego gminy Strzelin w planowanej budowie ronda w obrębie skrzyżowania drogi wojewódzkiej nr 395 z nasypem kolejowym przy wlocie do Strzelina z kierunku Wrocławia.

Inwestycja związana jest z planowaną na sąsiednich działkach budową parku handlowego. „Stąd przeważający udział inwestora prywatnego – firmy Property Box w kosztach przygotowania i realizacji zadania, która pokryje w 100% koszt opracowania i wdrożenia do realizacji pełnej dokumentacji budowlanej oraz budowy drogi dojazdowej (gminnej – etap 2) do projektowanego ronda wraz z 50% udziałem w finansowaniu przebudowy skrzyżowania na rondo (etap 1). Dalszy odcinek drogi gminnej łączącej się z ul. Skawińską będzie również objęty projektem budowlanym z realizacją w trzecim etapie" – czytamy w uzasadnieniu.

Włączenie się do ruch kierowców jadących od ul. Staromiejskiej i M. Kopernika bywa niekiedy trudne i niebezpieczne. Właśnie w prezentowanym na zdjęciu miejscu miałoby powstać przyszłe rondo

Finansowanie inwestycji o całkowitej wartości prawie 13,3 mln zł będzie odbywać się na podstawie zawartego porozumienia pomiędzy gminą Strzelin i Województwem Dolnośląskim oraz umową z firmą Property Box. Szacowany udział finansowy strzelińskiego magistratu w kosztach realizacji przedsięwzięcia wyniesie około 1,36 mln zł. Biorąc pod uwagę poczynione kroki formalne, można podejrzewać, że budowa ronda w tym miejscu jest już tylko kwestią czasu.

***

Warto podkreślić, że zaangażowanie gminy, która choć nie jest zarządcą ul. Wojska Polskiego, jest w ten projekt bardzo duże. Praktycznie od ponad roku trwają rozmowy, zabiegi i różnego rodzaju lobbowanie. W mieście mamy już dwa ronda. Drugie powstało szybciej niż pierwsze. Jest nadzieja, że trzecie wybudują jeszcze szybciej, czego kierowcom, zarządcom i władzom miasta życzymy.

AK/MZ

Dużo więcej pieniędzy niż w minionych latach

100 tysięcy zł. do wzięcia

POWIAT

Powiat Strzeliński przygotowuje się do ogłoszenia konkursu dla organizacji pozarządowych działających na jego terenie. Chodzi o dofinansowanie ich działalności. Jak zapowiada starosta Magdalena Krupa, w tym roku środki przeznaczone na realizację zadań publicznych będą wyraźnie wyższe niż w latach ubiegłych. Łączna wartość programu współpracy z tymi organizacjami ma wynieść 100 tysięcy złotych.

– *Podjęte zostały działania dotyczące programu współpracy z organizacjami pozarządowymi. Będziemy się przygotowywać do rozpisania konkursów dla organizacji pozarządowych. W tym roku kwoty na ten cel zostaną wyraźnie zwiększone w porównaniu do lat minionych. Wartość całego programu to 100 tysięcy złotych* – mówi starosta.

Skala wzrostu jest znacząca. W 2024 roku starostwo przeznaczyło na ten cel 20 tysięcy złotych, a w 2025 roku – 40 tysięcy złotych. Tegoroczna pula jest więc ponad dwukrotnie wyższa niż rok temu i pięciokrotnie większa niż dwa lata temu.

Konkurs obejmie trzy obszary: kulturę, turystykę i sport. W tych dziedzinach organizacje będą mogły ubiegać się o wsparcie finansowe. Jak podkreśla Magdalena Krupa, niezbędnym warunkiem jest realizacja zadania na terenie powiatu strzelińskiego. – *Projekty mają dotyczyć wydarzeń z zakresu kultury, turystyki i sportu. Organizacje pozarządowe będą mogły korzystać ze wsparcia powiatu przy realizacji ciekawych inicjatyw* – wyjaśnia.

Program ma zostać uruchomiony w najbliższych tygodniach. Zarząd Powiatu planuje ogłosić konkurs po przyjęciu stosownej uchwały. – *Myślę, że do końca marca rozpiszemy konkurs i go ogłosimy. W ubiegłym roku z sukcesem udało się zrealizować wiele ciekawych wydarzeń na terenie powiatu. Jest to dla nas bardzo istotna działalność* – dodaje starosta.

Szczegółowe informacje dotyczące zasad naboru oraz terminów składania ofert mają zostać podane do publicznej wiadomości w ogłoszeniu konkursowym. Władze powiatu zapowiadają, że będą informować o konkursie również za pośrednictwem mediów, tak aby jak najwięcej organizacji mogło skorzystać z dostępnych środków.

AK

Komputery dla seniorów

STRZELIN

W Strzelinie ruszył nowy cykl zajęć komputerowych skierowanych do członków miejscowego Klubu Seniora. Podczas inauguracyjnego spotkania uczestnicy mieli okazję nie tylko poznać się bliżej, ale także zaprezentować swoje dotychczasowe umiejętności związane z obsługą komputera.

Jednym z głównych punktów zajęć było samodzielne tworzenie krótkiego tekstu w edytorze Word. Wszyscy poradzili sobie z zadaniem z dużym zaangażowaniem. Wspólnie ustalono również tematykę kolejnych spotkań, które mają stopniowo poszerzać kompetencje cyfrowe uczestników.

IW

Podczas zajęć z obsługi edytorów tekstu. Fot. Biblioteka Pedagogiczna w Strzelinie

eprasa.pl ea18ee5aca

Mecz nadal trwa i jeszcze nie czas na ostatni gwizdek

PRZEWORNO

Kochani znajomi i nieznajomi, którzy w swoich zeznaniach podatkowych kolejny rok wpiszą mój KRS, bądź postanowią zrobić to po raz pierwszy i pomogą mi nadal walczyć z tą okrutną chorobą - wyrokiem, który

już przez blisko 8 lat odebrał mi wszystko, oprócz chęci do życia. Ten rok był chyba ostatnim etapem, którego baliśmy się bardzo, a wiedzieliśmy, że jest nieunikniony. Choroba doprowadziła do zapalenia płuc, z którym już sobie nie poradziłem, konsekwencją czego była postępująca niewydolność oddechowa, OIOM, bronchoskopia, zatrzymanie krążenia, intubacja, ostatecznie tracheostomia, a przy okazji decyzja, aby zrobić PEG, więc działo się, ale wszystko się udało. Były też radosne chwile w tym roku, np. doczekałem 60. urodzin, ale najważniejsze, że przywitałem na świecie, po raz drugi w trakcie choroby kolejnego wnusia - Leo. Warto było walczyć dla takiej chwili.

W tym roku kolejne wydarzenia, więc nadal się nie poddam. Wasza obecność, pamięć, odwiedziny bardzo mi pomagają w tej walce, jak też pomoc w postaci 1,5%, które pozwala godnie żyć i zapewnić wszystko, aby dostosować się do postępu choroby i kolejnych potrzeb. Dlatego bardzo dziękuję za każdą pomoc, każdy gest. Razem możemy więcej.

Jak w poprzednich latach mogę napisać, że mecz nadal trwa i jeszcze nie czas na ostatni gwizdek.

Bogdan Malaszka

eprasa.pl ea18ee5aca

Czas oddać głos młodzieży

Lepsze połączenia autobusowe, bezpieczniejsze drogi, więcej miejsc do spędzania wolnego czasu, warsztaty o zdrowiu psychicznym i radzeniu sobie z hejtem – to tylko niektóre z postulatów, które padają na forum nowej Młodzieżowej Rady Gminy Strzelin. Przewodnicząca Maria Ciszak wierzy, że aktywność młodych może przynieść realne efekty.

STRZELIN

Maria Ciszak, uczennica Technikum im. Bohaterów Westerplatte w Strzelinie, została niedawno wybrana przewodniczącą Młodzieżowej Rady Gminy Strzelin. – *Do zaangażowania w działalność Młodzieżowej Rady Gminy zmotywowała mnie przede wszystkim chęć reprezentowania głosu młodych mieszkańców naszej gminy* – mówi Maria Ciszak. – *Jestem osobą otwartą, społeczną, bardzo cenię sobie kontakt z ludźmi. Udzielam się społecznie. Wolontariat w szkole czy uczestnictwo w wydarzeniach nie jest mi obce. Taka możliwość wspólnego działania na rzecz lokalnej społeczności jest dla mnie niezwykle ważna. Uważam, że młodzież powinna mieć realny wpływ na sprawy, które jej dotyczą* – dodaje nasza rozmówczyni.

Rada zrzesza uczniów szkół podstawowych i średnich – różnica wieku jest zauważalna, ale nie stanowi bariery. Dzięki temu młodzi radni mogą lepiej poznać problemy zarówno podstawówek, jak i szkół średnich, co pozwala na bardziej kompleksowe spojrzenie na potrzeby młodzieży w gminie. – *Z tego co zauważyłam, młodsi są bardziej skryci, potrzebują jeszcze chwili, żeby się zapoznać z tym, co ich otacza. To dla nas wszystkich coś nowego, ale nie mamy problemu z kontaktem* – wyjaśnia przewodnicząca.

Mają swoje pomysły

Plany na najbliższe miesiące są ambitne i różnorodne. Rada chce organizować wydarzenia integracyjne dla młodzieży oraz warsztaty rozwojowe – w tym dotyczące zdrowia psychicznego i radzenia sobie z hejtem – a także akcje charytatywne i społeczne. Planowana jest ścisła współpraca ze szkołami oraz organizacjami działającymi na terenie gminy. W najbliższym czasie młodzieżowi radni wezmą udział w dwóch ważnych wyjazdach: w lutym wyjazd do Warszawy i zwiedzanie Sejmu, a w marcu udział prezydium rady wraz z burmistrz Dorotą Pawnuk w Europejskim Kongresie Samorządów w Mikołajkach. – *Dzięki temu będziemy mogli poszerzyć swoją wiedzę i zdobywać nowe doświadczenia* – podkreśla Maria Ciszak.

Opiekun rady, Jacek Leszczyński, jest mile zaskoczony poziomem zaangażowania młodych. – *Po naszej sesji podeszła do mnie większość radnych z pomysłami, co chcieliby zrobić. Padły konkretne postulaty, m.in. dotyczące zmian w godzinach i częstotliwości kursowania autobusów Strzelińskiej Komunikacji Publicznej, aby osoby dojeżdżające mogły więcej czasu spędzać w mieście. Młodzi radni zwracali także uwagę na bezpieczeństwo na drogach i sugerowali, gdzie należy zamontować lustra, aby poprawić widoczność. Widać, że zwracają na to uwagę i przyszli do rady, żeby coś zmienić. Jest wiele osób aktywnych, chętnych do działania* – podkreśla Jacek Leszczyński, który jako opiekun ma zamiar wspierać młodych ludzi w ich aktywności.

Czego im brakuje?

Maria Ciszak jako przewodnicząca cieszy się ze świeżych pomysłów swoich kolegów i koleżanek. Jednym z problemów młodych ludzi jest niewystarczająca liczba miejsc, w których mogliby spędzać czas wolny. Padają propozycje stworzenia przestrzeni stricte dla młodych – z bilardem, kręglami czy kawiarnią. – *To na pewno byłoby potrzebne, ale myślę, że równie ważne są różne inicjatywy skierowane do młodzieży. Świetnym pomysłem była organizacja kina plenerowego. Myślę, że należy to kontynuować. Doskonałą opcją są też koncerty, zwłaszcza latem, co służy integracji młodzieży* – wymienia nasza rozmówczyni.

Funkcja przewodniczącej nauczyła Marię Ciszak sporo. – *Przede wszystkim odpowiedzialności, organizacji pracy oraz współpracy z różnymi środowiskami. To także lekcja odwagi, wyrażania własnego zdania i reprezentowania innych radnych. Rozwinęłam zdolności komunikacyjne i przekonałam się, jak ważny jest dialog z radnymi* – podkreśla pani przewodnicząca. – *Mam nadzieję, że pomysły zostaną zrealizowane, a postulaty młodzieży wysłuchane. Widzę w nich duży potencjał, który będę starał się rozwijać. Mam nadzieję, że Młodzieżowa Rada Gminy będzie miała realny wpływ na życie młodzieży i nie tylko w gminie Strzelin* – podsumowuje Jacek Leszczyński.

Magdalena Ziółkowska

Maria Ciszak, przewodnicząca Młodzieżowej Rady Gminy Strzelin oraz Jacek Leszczyński opowiedzieli o planach na tę kadencję

Stare zlikwidują, nowe mają być bezpieczniejsze

STRZELIN

Trwają prace związane z zagospodarowaniem plant miejskich w Strzelinie. Jedną z naszych czytelniczek zainteresowało to, czy schody znajdujące się przy ul. Pocztowej na wysokości wyjazdu z ul. Sikorskiego zostaną zachowane. – *Istniejące schody zostaną zlikwidowane* – informuje Marcin Kruk, rzecznik prasowy strzelińskiego urzędu. – *Nowe schody powstaną z elementów granitowych niedaleko od likwidowanego zejścia. Wybór nowej lokalizacji wynika m.in. z kwestii bezpieczeństwa i funkcjonalności. Dotychczasowe zejście jest w rejonie intensywniejszego ruchu – w pobliżu wyjazdu z ul. Sikorskiego i w praktyce wyprowadzało pieszych niemal wprost na skrzyżowanie. W niedalekiej odległości znajduje się też inne, wygodne dojście do plant i centrum – od strony ul. Mickiewicza, dlatego celem zmian jest uporządkowanie ruchu pieszego, poprawa bezpieczeństwa oraz dostosowanie układu komunikacyjnego do obecnego zagospodarowania tego fragmentu miasta* – podsumowuje nasz rozmówca.

MZ

Obecnie schody znajdują się na wysokości skrzyżowania ul. Pocztowej z ul. Sikorskiego

Ruszyła duża inwestycja

STRZELIN

Trwają prace związane z zagospodarowaniem terenu przy rotundzie św. Gotarda w Strzelinie. Wykonawcą inwestycji, o wartości prawie 1 mln zł, jest lokalna firma Globistic z Pęcza. Jak informuje strzeliński magistrat, „obecnie trwają prace ziemne związane z wykonaniem instalacji elektrycznej oraz rozbiórka ciągów pieszych. Wykonawca zabezpieczył też drzewa otaczające zabytkową świątynię. Stały nadzór nad pracami mają służby archeologiczne". W zakres zaplanowanych działań wchodzi m.in. wymiana nawierzchni chodników, uporządkowanie zieleni czy wykonanie nowego oświetlenia wraz z iluminacją rotundy. Planowane są także nowe nasadzenia na skwerze i montaż elementów małej architektury – ławek i koszy na śmieci. Dodajmy, że w związku z prowadzonymi pracami poniedziałkowa Msza Święta o godz. 7 rano, która zwyczajowo odbywała się w rotundzie, do odwołania odprawiana będzie w kościele parafialnym przy ul. św. Floriana.

MZ

Za prace przy rotundzie św. Gotarda odpowiada firma Globistic z Pęcza. Fot. UMiG Strzelin

eprasa.pl ea18ee5aca

Wzrost zachorowań na ospę i problem z gryzoniami

Siedmiokrotnie więcej przypadków ospy wietrznej niż rok wcześniej, do tego choroby przenoszone przez szczury i inne gryzonie. Jednocześnie rośnie liczba zachorowań na grypę. Czy to tylko chwilowy wzrost, czy sygnał poważniejszego problemu?

POWIAT

Podczas sesji Rady Powiatu Strzelińskiego, która odbyła się 3 lutego, wystąpiła dyrektor Powiatowej Stacji Sanitarno-Epidemiologicznej w Strzelinie Małgorzata Krochmalna. Podsumowała sytuację i działania instytucji w 2025 roku. Pierwszą poruszoną kwestią były przypadki chorób, które pojawiły się w poprzednim roku, a nie były wcześniej rejestrowane. Mieszkańcy powiatu zakazili się giardiozą od zwierząt domowych – psów i kotów, a także hantawirusami, które przenoszone są przez gryzonie – szczury i myszy.

– *Te przypadki świadczą o tym, że mogą pojawiać się na naszym terenie jakieś poważniejsze zagrożenie, które obserwujemy już w innych działach* – mówiła Małgorzata Krochmalna, dyrektor Powiatowej Stacji Sanitarno-Epidemiologicznej w Strzelinie.

Dużym problemem w naszym powiecie okazuje się zbieractwo w domach, które wiąże się z pojawieniem się pluskiew i gryzoni. Jak mówiła dyrektor Krochmalna, postępowania w prywatnych domostwach są trudne dla sanepidu i mogą skutkować rozprzestrzenianiem się większej ilości gryzoni w terenie.

W 2025 roku wystąpiło aż siedem razy więcej przypadków zachorowania na ospę wietrzną niż w roku poprzednim. Dwukrotnie więcej mieszkańców chorowało także na grypę. Statystyki powiatowe nie odbiegają od zachorowań odnotowanych w całym województwie.

– *Tych zachorowań na ospę będzie mniej. Nie ma czym się teraz martwić. […] W tej chwili powinniśmy martwić się bardzo dużą zachorowalnością na grypę i covid oraz ewidentnym spadkiem wyszczepienia na te choroby* – zaznaczyła dyrektor.

Dyrektor PSSE zalecała szczepienia na te choroby. Poinformowała, że sanepid dostarcza szczepionki do punktów szczepień, a także do dwóch aptek w Strzelinie: w rynku i na ul. Dzierżoniowskiej (koło Rossmanna). W 2025 roku w całej Polsce odbywał się także powszechny spis szczepień.

– *Chcieliśmy zinwentaryzować dokładnie, jaka ilość dzieci jest w tej chwili niezaszczepiona, na jakie choroby i z czego to wynika. Powszechny spis odbywał się przez dwa miesiące i wyniki są w tej chwili analizowane. Jesteśmy w podobnej sytuacji jak reszta Dolnego Śląska. Nie ma tutaj niepokoju* – dodała dyrektor Krochmalna.

Strzeliński sanepid aktywnie pracuje nad tym, aby liczba niezaszczepionych dzieci się zmniejszyła. Jak poinformowała dyrektor Krochmalna, prowadzone są postępowania administracyjne oraz działania informacyjne. Dodała także, że w ubiegłym roku były dwa przypadki nieoczekiwanych odczynów poszczepiennych, gdzie w poprzednich latach nie było takich sytuacji. Oba przypadki były przemijające i nie dały żadnych powikłań.

Pojawiły się także problemy z przydatnością wody do spożycia. Niezdatność wody do spożycia odnotowano w zeszłym roku dwukrotnie w związku z wystąpieniem bakterii z grupy coli, natomiast trzykrotnie wodę dopuszczono warunkowo do spożycia. Dyrektor wspomniała także o modernizacji stacji uzdatniania wody w Dankowicach, dzięki której nie występują już problemy z nadmierną zawartością manganu i żelaza.

Dodatkowymi informacjami, których udzieliła dyrektor PSSE, były wysokie kary za niewłaściwe oznakowanie produktów kosmetycznych i stosowanie w nich niedozwolonych barwników. Sanepid pobierał także próbki żywności. Pięć próbek zakwestionowano z uwagi na obecność salmonelli. Były to podroby i przetwory mięsne, a także lody. Dyrektor mówiła również o programach edukacyjnych, które będą realizowane w tym roku. Mają być kierowane do młodzieży i będą dotyczyć chorób przenoszonych drogą płciową.

Radna Wanda Misiewicz pytała o zapowiadany import żywności do Polski z krajów spoza Europy oraz o przygotowanie na tę okoliczność sanepidów w związku z badaniem żywności. Głównym wątkiem były używane tam opryski i pestycydy. Dyrektor odpowiedziała, że jeżeli niedozwolone substancje zostaną wykryte, to żywność zniknie z obrotu. Pozostali radni pytali o statystyki ze sprawozdania.

Marta Dorczyńska

Pytania wysłane do rzecznika

W ostatnim wydaniu Słowa, w artykule „Pies się okaleczył" podaliśmy informację, że pytania w tej sprawie wysłaliśmy do Burmistrz Doroty Pawnuk. W rzeczywistości trafiły one do rzecznika urzędu gminy. Za nieścisłość przepraszamy.Redakcja

RED

TANI, DOBRY WĘGIEL NA SKŁADZIE

ZANIM KUPISZ W SKLEPIE PGG, ZADZWOŃ DO NAS!

JELCZ-LASKOWICE, ul. Wrocławska 10

Teren POLMOZBYTU (za stacją Lotos)

Tel. 607-566-802 • Tel. 607-566-803

- WĘGIEL KOSTKA 30 Mj/kg - 1450 zł/t
- WĘGIEL KOSTKA 26 Mj/kg - 1450 zł/t
- WĘGIEL ORZECH 27 Mj/kg - 1290 zł/t max. 3% popiołu
- WĘGIEL ORZECH 30 Mj/kg - 1350 zł/t
- GROSZEK 5-25 mm, 27 Mj/kg - 1290 zł/t max. 3% popiołu
- GROSZEK 5-25 mm, 23 Mj/kg - 1290 zł/t (workowany)
- GROSZKI i ORZECHY WORKOWANE + 150 zł/t
- KOKS ORZECH 28 Mj/kg - 1590 zł/t
- PELLET PRZEMYSŁOWY - 1300 zł/t (worki 25 kg)
- PELLET OLCZYK - 2200 zł/t (worek 15 kg - 33,00 zł)
- PELLET EN PLUS - 1600 zł/t (worek 15 kg - 24,00 zł)
- DREWNO OPAŁOWE POCIĘTE W KLOCKI BRZOZA, OLCHA, SOSNA - 250 zł m3

SPRZEDAŻ RATALNA, TRANSPORT GRATIS DO 15 KM OD 1 TONY

Mniej interwencji i pożarów

Interwencji było mniej niż rok wcześniej, ale strażacy wciąż wyjeżdżali do setek zdarzeń, w tym licznych pożarów. Podczas sesji padła też ważna informacja – w powiecie nie ma ani jednego schronu spełniającego obowiązujące wymogi. Spokojniejszy rok w statystykach nie oznacza więc, że temat bezpieczeństwa można odłożyć na bok.

POWIAT

Komendant Powiatowej Państwowej Straży Pożarnej w Strzelinie, bryg. mgr inż. Jarosław Łuczak, podsumował działalność jednostki w 2025 roku. Sprawozdanie przedstawił podczas obrad Rady Powiatu Strzelińskiego z dnia 3 lutego. Mówił o statystykach dotyczących wyjazdów, interwencji oraz wykonanych zadań.

W poprzednim roku odnotowano 703 interwencje straży pożarnej na terenie powiatu strzelińskiego, czyli o 211 mniej niż w 2024 roku. Strażacy pomagali również w zdarzeniach poza naszym powiatem i było ich 56.

– *W ubiegłym roku nad powiatem strzelińskim nie przeszły żadne nieprzewidziane zjawiska jak np. silne opady deszczu czy huragany. Również przebieg rozrastania traw w okresie wiosennym był krótszy, co wpłynęło na ogólną ilość zdarzeń* – mówił komendant Łuczak.

Najwięcej wyjazdów wśród Ochotniczych Straży Pożarnych, które są włączone do Krajowego Systemu Ratowniczo-Gaśniczego, odnotowano w Wiązowie. Było ich 120. Jednostka w Przewornie była dysponowana do zdarzeń 78 razy, a OSP Nowolesie 80 razy. W zeszłym roku 100% dyspozycyjność osiągnęły OSP Nowolesie i OSP Prusy. Oznacza to, że podjęły wszystkie alarmy i wyjechały do zdarzeń. OSP Brożec, na tle jednostek spoza systemu, uczestniczył w 41 zdarzeniach i wykazał się 100% dyspozycyjnością.

W 2025 roku doszło do 216 pożarów. Najwięcej z nich, bo aż 72, odnotowano w gminie Strzelin. Na terenie gminy Przeworno wybuchło 50 pożarów, a w gminie Wiązów – 47. Na terenie gminy Kondratowice liczba zdarzeń to 20, a w Borowie – 27. Dużo przypadków to pożary w kominach. Strażacy udzielali pomocy medycznej w 151 przypadkach, gdzie 107 razy pomoc była udzielana wyłącznie przez strażaków.

Ćwiczenia powiatowe odbyły się w Zakładzie Karnym w Strzelinie oraz na terenie CKZiU w Ludowie Polskim. Organizowanych było także wiele szkoleń dla druhów OSP z terenu powiatu, a także spoza niego. Udział wzięło w nich 199 osób.

Bryg. mgr inż. Jarosław Łuczak mówił także o wielu innych działaniach, w które zaangażowana jest straż pożarna. Przedstawił przykład spotkań z dziećmi i prosił o dofinansowanie na wyposażenie sali edukacyjnej, która ma powstać w komendzie. Mówił również o spotkaniach, których głównym tematem było bezpieczeństwo mieszkańców.

Komendant straży pożarnej podsumował także przeprowadzone remonty i zakupy zrealizowane w 2025 roku. Wyremontowany został budynek magazynu, w którym umieszczone są sprzęty kupione z programu ochrony ludności i obrony cywilnej. W ramach tego programu zakupiono także pojazd typu UTV z modułem gaśniczym i ratowniczym. Zakup został wsparty przez lokalne samorządy i firmy.

Radni mieli wiele pytań, dotyczących planowanych zakupów pojazdów dla straży, płacy strażaków oraz wypadków podczas służby. Radna Agnieszka Zawłocka pytała o miejsca ukrycia na terenie powiatu i gdzie się one znajdują. Aktualnie na naszym terenie takich miejsc jest 111. Służą do ukrycia przed naturalnymi środkami rażenia i skutkami ekstremalnych zjawisk pogodowych, np. huraganów.

– *Są to najczęściej piwnice i garaże podziemne w budynkach wielorodzinnych. Nie wchodzimy do budynków jednorodzinnych, bo to są posesje prywatne. Ponadto sprawdzamy jeszcze te budynki pod kątem dostępności. Czy będą one dostępne w przypadku zaniku energii i w porze nocnej. W tym roku myślę, że tych obiektów będzie już 200. […] Na ten moment brak jest schronów. Nie mamy ani jednego schronu, spełniającego definicję schronu* – zaznaczył bryg. mgr inż. Jarosław Łuczak.

Radni podziękowali komendantowi za wystąpienie i podsumowanie roku 2025. Komendant podziękował z kolei za współpracę.

Marta Dorczyńska

eprasa.pl ea18ee5aca

Jak długo trzeba czekać na wizytę u lekarza?

Wskoczyć w kolejkę do specjalisty

Dla wielu pacjentów wizyta u specjalisty w ramach NFZ oznacza tygodnie, a czasem nawet miesiące oczekiwania. W praktyce ten czas mógłby być znacznie krótszy, gdyby wszyscy pacjenci zachowywali się odpowiedzialnie. Zdarza się, że lekarz czeka w gabinecie, a przed drzwiami – niespodziewanie – nie ma nikogo. Co to oznacza w praktyce?

STRZELIN

W naszym powiecie największa liczba lekarzy specjalistów przyjmuje w Strzelinie. Działający tu Publiczny Zakład Lecznictwa Ambulatoryjnego jest dziś jedną z najbardziej rozbudowanych przychodni specjalistycznych w okolicy. Skala działalności jest znaczna, jednak – jak podkreśla dyrektor placówki Norbert Raba – jednym z największych problemów, z jakimi mierzy się obecnie system, nie jest brak lekarzy, lecz nieodwoływanie wizyt przez pacjentów.

Podstawowa opieka zdrowotna w powiecie strzelińskim opiera się na kilku miejscowościach w poszczególnych gminach. W samym Strzelinie funkcjonują trzy placówki POZ: PZLA, przychodnia przy ul. Krasińskiego oraz filia szpitala przy ul. Borowskiej. Poza miastem lekarze rodzinni przyjmują m.in. w Białym Kościele, Borowie, Borku Strzelińskim, Wiązowie (trzy placówki), Przewornie oraz Prusach.

W samym PZLA zatrudnionych jest trzynastu lekarzy podstawowej opieki zdrowotnej. – *Z tego około dziewięciu przyjmuje pacjentów dorosłych, a czterech dzieci* – wyjaśnia Norbert Raba.

Do POZ w PZLA zapisanych jest około 12 tysięcy pacjentów, co stanowi blisko połowę mieszkańców gminy Strzelin. Placówka dysponuje także szerokim zapleczem specjalistycznym. – *Łącznie pracuje u nas około 40 lekarzy: 13 POZ i 26 specjalistów oraz dodatkowo dwóch lekarzy wykonujących wyłącznie badania USG* – mówi dyrektor.

Zakres specjalizacji obejmuje 11 dziedzin medycyny: alergolodzy (2), kardiolodzy (4), laryngolodzy (2), dermatolodzy (3), neurolodzy (2), okulista, ginekolodzy (4), chirurdzy (3), urolodzy (2), ortopedzi (2), pulmonolog.

Jak podkreśla dyrektor Raba, tak szerokiego wachlarza poradni specjalistycznych nie posiadają ani Ząbkowice Śląskie, ani Oława czy Dzierżoniów. Do strzelińskiej przychodni trafiają pacjenci nie tylko z całego powiatu, ale także z Wrocławia, Opola, Kłodzka, Ząbkowic, Ziębic czy Barda.

Najdłuższe kolejki do kardiologa, neurologa i urologa

Mimo dużej liczby specjalistów, kolejki do części poradni są długie. – *Najdłużej czeka się dziś na wizytę u kardiologa, neurologa i urologa* – przyznaje dyrektor PZLA. Terminy oczekiwania są zmienne, jednak w wielu przypadkach mogłyby być znacznie krótsze niż kilka miesięcy, gdyby pacjenci informowali o rezygnacji z wizyty. – *Największą naszą bolączką są obecnie nieodwołane wizyty u specjalistów. W styczniu przekroczyliśmy liczbę stu nieodwołanych wizyt w jednym miesiącu* – podkreśla Norbert Raba. – *To są wizyty do wszystkich specjalistów: kardiologów, neurologów, ortopedów. Problem ten ma bardzo konkretne konsekwencje. Lekarz czeka na pacjenta, który nie przychodzi, a w tym czasie inni chorzy nie mogą skorzystać z wolnego terminu, bo ktoś go zajął i nie przyszedł.*

– *W miniony piątek [było to w styczniu – red.] pani doktor Żebrowska czekała na czterech pacjentów z rzędu. Nikt nie przyszedł* – opisuje konkretny przypadek oburzony sytuacją dyrektor. Tymczasem gdzieś nadal czekają na wizytę osoby z poważnymi schorzeniami kardiologicznymi, chorobą wieńcową czy wymagające pilnego odczytu holtera. – *Wystarczy nawet godzinę wcześniej zadzwonić do przychodni i powiedzieć, że ktoś nie przyjdzie. Wtedy jesteśmy w stanie zadzwonić do innego pacjenta i zapełnić to zwolnione miejsce. Takich sytuacji mamy miesięcznie nawet 100, a to bardzo dużo* – podkreśla Raba.

Nieodwołane wizyty uderzają przede wszystkim w chorych, ale także w samą przychodnię. – *Lekarz, który przychodzi do pracy i nie przyjmuje pacjentów, nie zarabia. My płacimy lekarzowi tylko za realnie przyjętego pacjenta* – zaznacza dyrektor.

Dodatkowym problemem są sytuacje losowe, niezależne od placówki, jak nagła choroba lekarza specjalisty. Wówczas pacjenci muszą być rozpisywani na nowo do innych lekarzy tej samej specjalizacji, co jeszcze bardziej wydłuża kolejki.

Aby obsłużyć jak najwięcej pacjentów, PZLA realizuje świadczenia nie tylko w ramach kontraktu z NFZ, ale także tzw. nadwykonania, które stanowią około 20 procent wszystkich usług. – *Gdybyśmy przyjmowali tylko według kontraktu, kolejki byłyby jeszcze dłuższe* – mówi Raba. Problemem pozostaje jednak finansowanie. NFZ płaci za nadwykonania z dużym opóźnieniem – od kilku miesięcy do nawet roku. – *Koszty naszej działalności są natychmiastowe: wynagrodzenia, środki opatrunkowe, leki, a na pieniądze czekamy miesiącami* – dodaje dyrektor.

Apel do pacjentów

W ocenie kierownictwa PZLA jednym z najprostszych sposobów skrócenia kolejek jest odpowiedzialność pacjentów. Nieodwołana wizyta to stracony czas lekarza i niewykorzystana szansa dla innej osoby, często w poważnym stanie zdrowia. – *To się już nie zdarza sporadycznie. Przy stu przypadkach miesięcznie staje się niechcianą regułą* – podsumowuje Norbert Raba.

Andrzej Kaczmarek

Burmistrz nagrała specjalne wideo, aby wytłumaczyć sytuację

Wejściówki rozeszły się w mgnieniu oka

STRZELIN

Na 5 marca zaplanowany został w Strzelińskim Ośrodku Kultury muzyczny występ Macieja Zakościelnego. Wydarzenie organizowane jest w ramach obchodów Dnia Kobiet, a na plakacie zapraszają na nie burmistrz Dorota Pawnuk oraz Strzeliński Ośrodek Kultury. W związku z tym burmistrz Dorota Pawnuk postanowiła, aby wydarzenie było dla pań z terenu gminy Strzelin bezpłatne, a udział w nim odbywał się na zasadzie otrzymanych wejściówek. Koncert „Maciej Zakościelny muzycznie" zaplanowano na godz. 18.00, a bezpłatne wejściówki – jak informowano – były dostępne od 16 lutego. Wejściówki rozdane zostały w miniony poniedziałek w dwóch turach: o godzinie 10 dla osób, które mogły przyjść o tej porze, oraz dla pozostałych o godzinie 16. Rano, jeszcze wiele minut przed rozpoczęciem wydawania wejściówek, w SOK-u zgromadziło się wiele chętnych osób. Poranna pula darmowych wejściówek rozeszła się w mgnieniu oka. Wywołało to liczne komentarze. Do wydarzenia w nagraniu wideo odniosła się na swoim profilu na Facebooku sama burmistrz Dorota Pawnuk, odpierając różne zarzuty i tłumacząc, jak sytuacja wygląda z jej perspektywy.

SOK wyjaśnia

Do sytuacji odniósł się również Strzeliński Ośrodek Kultury. We wpisie opublikowanym w mediach społecznościowych poinformowano, że wejściówki od początku były podzielone na dwie części. – *Informowaliśmy wcześniej o tym, że wejściówki zostaną podzielone na dwie części. Rano rozeszły się te z pierwszej części. Od 16 rozdajemy drugą część. Nie ma w tym iluzji. Sala ma ograniczoną ilość miejsc* – przekazano w komunikacie. Podkreślono również, że wydarzenie jest skierowane wyłącznie do pań z gminy Strzelin, a pierwsza informacja o koncercie pojawiła się już 30 stycznia.

W komentarzach pod postem gminy Strzelin (na profilu SOK-u komentarze były wyłączone) pojawiły się jednak uwagi części mieszkańców. Jedna z internautek pisała: – *Pierwsza część wejściówek była rozdawana dosłownie przez 2–3 minuty w ilości około 40–50 sztuk* (…). Inny użytkownik zwracał uwagę na liczbę miejsc w sali i pytał: – *Sala SOK mieści ok. 280 osób? Jeśli rozdano 40–50 + 100, to brakuje ok. 130 wejściówek? Możecie to wyjaśnić?*

Dyrektor SOK-u Sylwia Korczyńska ostrzegała burmistrz Dorotę Pawnuk przed możliwymi problemami z rozdawaniem darmowych wejściówek. Obawy się potwierdziły i choć gest oraz cel są szczytne, rodzi się pytanie, czy podobnym sytuacjom można w przyszłości zapobiec. Pewnie wydarzenia z poniedziałku wrócą i będą przedmiotem dyskusji władz gminy i SOK-u.

Tym paniom, które zdobyły wejściówki, życzymy wspaniałego koncertu.

AK

eprasa.pl ea18ee5aca

Niepełnosprawni chcą być niezależni

Osoby niepełnosprawne mierzą się z wieloma barierami w codziennym życiu: od wysokich krawężników, kostki brukowej i braku miejsc parkingowych, przez niedostateczną liczbę ogólnodostępnych toalet, po problemy z transportem międzygminnym i systemem świadczeń ZUS. Co możemy zrobić, aby ułatwić im funkcjonowanie?

STRZELIN

Osoby z niepełnosprawnościami mają bardzo zróżnicowane potrzeby, ponieważ stopień i rodzaj niepełnosprawności mocno wpływa na to, co dla danej osoby jest najważniejsze w codziennym funkcjonowaniu. Jedna osoba może potrzebować przede wszystkim lepszej dostępności architektonicznej i wsparcia w poruszaniu się, podczas gdy inna przede wszystkim pomocy w komunikacji, specjalistycznego sprzętu do czytania czy indywidualnego wsparcia w zakresie zdrowia psychicznego.

Łukasz Sikora, kierownik ds. sprzedaży w Zakładzie Aktywności Zawodowej działającym przy Stowarzyszeniu św. Celestyna w Mikoszowie, od lat pracuje z osobami niepełnosprawnymi. Ma więc dużą wiedzę na temat ich potrzeb i problemów. Te, które zgłaszają, dotyczą kilku różnych aspektów codziennego funkcjonowania. Osoby niepełnosprawne chętnie korzystają z usług asystenckich, które realizowane są przez Gminne Ośrodki Pomocy Społecznej, o czym pisaliśmy wielokrotnie. Asystenci udzielają pomocy w bieżących czynnościach – pomagają w zakupach, przygotowaniu posiłków, załatwieniu spraw urzędowych czy wychodzą z podopiecznym na spacer. – *Osoby niepełnosprawne, z którymi pracuję, są coraz starsze. Coraz starsi są także ich opiekunowie, więc pomoc asystenta jest nieoceniona* – podkreśla Łukasz Sikora.

Łukasz Sikora, wiceprzewodniczący zespołu ds. likwidacji barier architektonicznych w przestrzeni publicznej gminy Strzelin, od kilkunastu lat pracuje z osobami niepełnosprawnymi

Problemem zgłaszanym przez osoby niepełnosprawne jest kwestia przyznawania świadczeń przez Zakład Ubezpieczeń Społecznych. – *Osoba, która uzyskała stopień niepełnosprawności wydany przez lekarza orzecznika przy PCPR, nie nabywa automatycznie prawa do świadczeń wypłacanych przez ZUS* – tłumaczy nasz rozmówca. – *W ZUS-ie funkcjonuje odrębna komisja, która może przyznać lub odmówić świadczeń, takich jak renta socjalna, często argumentując to stwierdzeniem, że dana osoba nie jest całkowicie niezdolna do pracy z powodu niepełnosprawności. Warto podkreślić, że takie sformułowanie nie przekreśla możliwości pracy tych osób w ZAZ-ie. Co więcej, podjęcie zatrudnienia nie powoduje utraty świadczeń przyznanych przez ZUS* – dodaje Łukasz Sikora, który pełni także funkcję wiceprzewodniczącego zespołu ds. likwidacji barier architektonicznych w przestrzeni publicznej gminy Strzelin.

Niezależność zamiast ograniczeń

– *W najbliższym czasie planujemy wspólnie z przewodniczącym zespołu Michałem Ostrowski organizację spotkania z przedstawicielami różnych środowisk, które na co dzień mierzą się z problemami związanymi z barierami architektonicznymi i komunikacyjnymi* – informuje nasz rozmówca. – *Oprócz zadań zgłaszanych wcześniej pracownikom merytorycznym urzędu, uważam za konieczne podjęcie tematu miejsc parkingowych dla osób z niepełnosprawnościami, w tym ich liczby oraz właściwego dostosowania. Obecnie coraz więcej osób z niepełnosprawnościami posiada własne samochody i aktywnie z nich korzysta. Jest to efekt m.in. programów wsparcia państwa, które dofinansowują zakup pojazdów. Zjawisko to bardzo pozytywnie wpływa na aktywizację społeczną oraz poczucie niezależności i godności tych osób. Aby jednak wszyscy użytkownicy przestrzeni publicznej mogli funkcjonować w harmonii, konieczne jest zapewnienie odpowiedniej liczby miejsc parkingowych. Zgłaszany jest mi problem zbyt małej liczby takich miejsc, m.in. przy marketach. Jak wiemy, liczba miejsc parkingowych dla osób z niepełnosprawnościami, które musi zapewnić market, wynika z przepisów prawa. Zamierzam monitorować ten problem – zarówno przy współpracy z pracownikami urzędu, jak i poprzez bezpośredni kontakt z zarządcami obiektów, aby poprawić komfort życia osób z niepełnosprawnościami w naszej gminie* – zapewnia Łukasz Sikora.

Osoby niepełnosprawne, wśród zgłaszanych potrzeb, wymieniają także niedostateczną liczbę ogólnodostępnych toalet w mieście. Pojawia się także temat transportu międzygminnego, co dotyka szczególnie osób spoza gminy Strzelin, które chciałyby samodzielnie się przemieszczać. – *Niepełnosprawni chcą być niezależni* – podkreśla Łukasz Sikora. Problemem są także wysokie krawężniki czy np. drogi z kostki brukowej, jak ta przy Stowarzyszeniu św. Celestyna. – *Dla osób niepełnosprawnych poruszanie się po takiej drodze czy chodniku jest nie lada wyzwaniem. Konserwator zabytków nie zgadza się jednak na zmianę nawierzchni. Parkowanie na chodnikach to kolejny istotny problem. Kierowcy, którzy zostawiają tam swoje pojazdy, często uniemożliwiają osobom poruszającym się na wózkach bezpieczne przemieszczanie się. W ich przypadku zejście na jezdnię wiąże się z dużym zagrożeniem, ponieważ bywają słabo widoczni dla innych kierowców. Dlatego tak ważne jest, aby nie parkować na chodniku w sposób utrudniający lub uniemożliwiający przejazd takim osobom* – podkreśla Łukasz Sikora.

Podsumowując, ważne jest, aby widzieć i dostrzegać osoby z niepełnosprawnościami jako pełnoprawne osoby, a nie tylko ich ograniczenia i w miarę możliwości oferować pomoc. Najlepiej jednak zawsze najpierw zapytać, czy i w jaki sposób dana osoba chce lub potrzebuje wsparcia, zamiast działać na własną rękę.

Magdalena Ziółkowska

Wybieg dla psów w Strzelinie?

STRZELIN

We wtorek, 10 lutego, w strzelińskim magistracie odbyło się spotkanie, dotyczące lokalizacji na terenie miasta ogrodzonego wybiegu dla psów. – *Punktem wyjścia do spotkania była petycja mieszkańców podjęta z inicjatywy pani przewodniczącej Osiedla Stare Miasto z września 2024 r., dotycząca zorganizowania wybiegu dla psów przy ul. Kruczej* – informuje Marcin Kruk, rzecznik prasowy Urzędu Miasta i Gminy w Strzelinie.

– *Podczas spotkania przedstawiciele urzędu przedstawili swoje uwagi i obawy dotyczące tej lokalizacji oraz zaproponowali alternatywne miejsce – bez nadmiaru bodźców dla zwierząt* – kontynuuje nasz rozmówca. – *Sąsiedztwo miejsca, gdzie gromadzą się dzieci i młodzież, jeżdżący na rowerach i hulajnogach nie jest dobre dla piesków, które w różny sposób reagują na takie bodźce. Lokalizacja w miejscu spalonego obiektu jest bardziej odpowiednia na wybudowanie tam budynku z zapleczem sanitarnym i pomieszczeniami, gdzie młodzi ludzie mogliby spędzać wspólnie swój wolny czas. Propozycja urzędu musi jeszcze zyskać akceptację mieszkańców* – dodaje Marcin Kruk.

Dodajmy, że Osiedle Stare Miasto przeznaczyło na ten cel 20 tys. zł z funduszu osiedlowego. – *Na tym etapie rozmawiamy o lokalizacji i zakresie inwestycji, dlatego kluczowe jest najpierw uzgodnienie miejsca i oczekiwań mieszkańców* – podkreśla rzecznik urzędu. – *Trudno też mówić o dokładnej kwocie realizacji inwestycji. Koszt będzie uzależniony m.in. od tego, jakie prace przygotowawcze będą konieczne, jak duży będzie teren, jaki zakres ogrodzenia zostanie zaplanowany oraz jakie urządzenia treningowo-zabawowe dla psów zostaną przewidziane* – tłumaczy nasz rozmówca.

Dodajmy, że w spotkaniu wzięli udział przedstawiciele magistratu z burmistrz Dorotą Pawnuk na czele, reprezentanci wszystkich klubów radnych działających w Radzie Miejskiej Strzelina, kierownik Centrum Usług Komunalnych i Technicznych w Strzelinie – Katarzyna Jachowicz, a także Weronika Rogowska, przewodnicząca Osiedla Stare Miasto.

MZ

eprasa.pl ea18ee5aca

20 - 26 lutego 2026

Treść programu i foto dzięki uprzejmości: Prasowej Agencji Telewizyjnej, Polsatu, TVP1, TVP2, TVN, TV4, TVN7, TV Puls, TV Trwam, TVP Kultura
INFORMUJEMY, ŻE REDAKCJA NIE PONOSI ODPOWIEDZIALNOŚCI ZA ZMIANY W PROGRAMACH TV
Wydawca: Dodatek sp. z o.o., ul. Wiatrakowa 11/3, 85-115 Bydgoszcz, tel. 516-018-821, e-mail: iwona@magraf.pl. Redaktor naczelny: Sławomir Grzmiel
ISSN 1643-2460 • Skład komputerowy: Magraf sp.j.
NR 08

Piątek

01:50 POLSAT

Niewidzialny człowiek

Sensacyjny, Australia, USA, 2020

Cecilia Kass, uwięziona w brutalnym, kontrolującym związku z bogatym i błyskotliwie inteligentnym naukowcem, ucieka w środku nocy i znika. Ukryć się pomagają jej - siostra, ich przyjaciel z dzieciństwa i jego nastoletnia córka. Wkrótce potem były partner Cecilii - Adrian Griffin popełnia samobójstwo i zostawia jej hojną część swojej ogromnej fortuny, ale głównej bohaterki to nie uspokaja - ona uważa, że jego śmierć to oszustwo. Gdy dochodzi do serii dziwnych incydentów, w których fatalnym zbiegiem okoliczności kobieta jest w centrum wydarzeń a śmiertelne niebezpieczeństwo zagraża tym, których kocha...

Sobota

22:50 TV PULS

Wróg u bram

Wojenny, Irlandia, Francja, Niemcy, Wielka Brytania, USA, 2001

Podczas bitwy o Stalingrad radziecki snajper Wasilij Zajcew (Jude Law), skutecznie eliminuje niemieckich żołnierzy, podnosząc tym na duchu swoich rodaków. Dzięki wsparciu przyjaciela, oficera Daniłowa (Joseph Fiennes), Wasilij szybko staje się żywą legendą. Ich przyjaźń zostaje wystawiona na próbę, gdy obaj zakochują się w Tanyi (Rachel Weisz), młodej żołnierce. Tymczasem Niemcy, aby położyć kres niebezpiecznej sławie Wasilija wysyłają do Stalingradu swojego najlepszego snajpera, majora Königa. (Ed Harris). Rozpoczyna się pojedynek dwóch przebiegłych graczy...

Niedziela

15:40 TV PULS

Ja cię kocham, a ty śpisz

Komedia romantyczna, USA, 1995

Lucy (Sandra Bullock) to beznadziejna romantyczka. Pracuje jako kasjerka w kasjerka Chicago Transit Authority. Podczas jednego z pozornie zwyczajnych świątecznych dyżurów jest świadkiem, jak mężczyzna, w którym się podkochuje spada z peronu. Ratuje go od pewnej śmierci, lecz w wyniku nieporozumienia zostaje wzięta za jego narzeczoną. Ciesząc się niespodziewanym łutem szczęścia, nie jest w stanie wyznać prawdy ani jemu, ani jego rodzinie, którą poznaje. Jednak brat mężczyzny zaczyna coś podejrzewać. Lucy będzie musiała zmierzyć się z konsekwencjami swoich kłamstw.

Poniedziałek

20:30 TVP 1

Ezi

Teatr Telewizji, 2025

„Ezi" to spektakl Teatru Telewizji oparty na spotkaniu dwóch legend polskiej piłki nożnej, Kazimierza Górskiego i Ernesta Wilimowskiego. Akcja rozgrywa się w RFN w przeddzień historycznego meczu Polska - Niemcy na mistrzostwach świata w 1974 roku. Trener „Orłów Górskiego" przypadkowo spotyka Eziego, wybitnego napastnika, oskarżanego w ojczyźnie o zdradę za grę w reprezentacji III Rzeszy. Rozmowa obu bohaterów staje się pretekstem do gorzkiego, ale i pełnego humoru rozliczenia z historią XX wieku, dramatem wyborów jednostki w czasach totalitaryzmów oraz refleksją nad polskością...

Wtorek

04:50 TVP KULTURA

Dekalog - Jeden

Dramat psychologiczny, Polska, 1988

Film opowiada historię pewnego naukowca. Jego tragedia wzięła początek z tego, że zbyt zaufał komputerowi, możliwościom współczesnej nauki. Z wielką precyzją, z zachowaniem ogromnego marginesu bezpieczeństwa wyliczył wytrzymałość lodu na zamarzniętym, osiedlowym jeziorku, gdzie jego ukochany syn chciał wypróbować nowe łyżwy. Niestety, splot przypadków i nieszczęśliwych okoliczności doprowadził do tragedii.

INNE DATY EMISJI:
DEKALOG - SIEDEM, PIĄTEK, 13:25
DEKALOG - OSIEM, ŚRODA, 04:50

Środa

20:00 TVN 7

Gniew oceanu

Katastroficzny, USA, 2000

W Zaduszki 1991 roku, trzy ścierające się ze sobą fronty atmosferyczne spotkały się na północnym Atlantyku, gdzie wywołały jeden z najpotężniejszych sztormów zeszłego stulecia. Fale dochodziły do stu metrów wysokości. Wiatr wiał z niewyobrażalną siłą i rykiem. Na morzu z rozszalałym żywiołem walczył o życie własne i swojej pięcioosobowej załogi, kapitan kutra Billy Tyne (George Clooney). Te autentyczne wydarzenia Sebastian Junger opisał w książce „The Perfect Storm", która przez ponad rok nie schodziła z listy bestsellerów New York Timesa.

Czwartek

23:30 TV PULS

Dzikie łowy

Przygodowy, Nowa Zelandia, 2016

Ricky (Julian Dennison) to wychowany na hip-hopie, miejski, zbuntowany, krnąbrny nastolatek, który otrzymuje szansę nowego startu, gdy trafia do nowej rodziny zastępczej - sympatycznej i czułej cioci Belli (Rima Te Wiata), zrzędliwego wuja Heca (Sam Neill) i ich psa Tupaca. Po śmierci Belli Rickowi grozi odesłanie do innego domu, więc obaj z wujem uciekają i ukrywają się w buszu. W ślad za nimi ruszają szeroko zakrojone poszukiwania. Teraz, świeżo upieczeni banici muszą zdecydować - czy w blasku chwały ujawnić się, czy przezwyciężyć dzielące ich różnice i przetrwać jako rodzina.

PIĄTEK • 20 lutego

TVP 1

06:10 Akacjowa 38 - serial
07:00 Transmisja Mszy Świętej
07:30 Agape Blisko Ciebie - magazyn
08:00 Serwis Info
08:10 Pogoda Info
08:25 Okrasa łamie przepisy - magazyn kulinarny
09:05 Ranczo - serial obycz., 2013
10:05 Komisarz Alex - serial krym.
11:05 Ojciec Mateusz - serial
12:00 Serwis Info
12:10 Agrobiznes; Agropogoda
12:40 Halo tu Mediolan - felieton
13:00 Kanada - sztuka przetrwania na dzikiej północy - dokument, Austria, 2022
14:00 Wichrowe wzgórze - serial
15:00 Serwis Info
15:15 Reporterzy - magazyn
15:35 Gra słów. Krzyżówka - teleturniej

16:05 Dziedzictwo - serial
17:00 Teleexpress
17:20 Pogoda
17:30 Jaka to melodia? - teleturniej
18:10 Klan - serial obycz.
18:45 Akacjowa 38 - serial
19:30 Program inform. 19.30
19:55 Pytanie dnia
20:30 IO Mediolan - Cortina - studio
21:05 IO Mediolan - Cortina - Hokej na lodzie M: 1, 2F
00:05 Nic śmiesznego - kom., Polska, 1995
01:45 Wykrywacz kłamstw - magazyn
02:10 Parasite - fab., Korea Południowa, 2019
04:20 Pytanie dnia
04:40 Reporterzy - magazyn
04:55 Oko na Świat - magazyn

TVP 2

04:30 Na dobre i na złe - serial
05:25 M jak miłość - serial
06:15 Anna Dymna - spotkajmy się
06:50 Dla niesłyszących - Barwy szczęścia
07:30 Pytanie na śniadanie - magazyn poranny
11:50 Operacja zdrowie - magazyn medyczny
12:30 Koło fortuny - teleturniej
13:15 Panna młoda
14:05 Va Banque - teleturniej
14:35 Na sygnale - serial fabularyzowany
15:05 La Promesa - pałac tajemnic
16:00 Koło fortuny - teleturniej
16:35 Familiada - teleturniej
17:20 Panna młoda
18:15 Va Banque - teleturniej
18:50 Jeden z dziesięciu - teleturniej
19:25 Barwy szczęścia

20:45 IO Mediolan - Cortina - studio
21:00 IO Mediolan - Cortina - Short track - 1500 m K, półfinały i sztafeta M, finały
21:45 IO Mediolan - Cortina - studio
21:55 IO Mediolan - Cortina - Short track - 1500 m K, półfinały i sztafeta M, finały
22:15 IO Mediolan - Cortina - studio
22:35 Kino relaks - Dusigrosz - kom. romant., Franc., 2016
00:20 Żelazny most - fab., Polska, 2019
01:55 Daleko od Reykjaviku - komediodramat, Niemcy, Dania, Franc., Islandia, 2019
03:40 Rodzinka.pl - serial kom.

TVN

05:35 Uwaga! - program interw.
05:50 Ukryta prawda - program obyczajowy
06:45 Kuchenne rewolucje - program kulinarno-rozrywkowy
07:45 Dzień Dobry TVN - magazyn poranny
11:25 Kuchenne rewolucje - program kulinarno-rozrywkowy
13:35 Ukryta prawda - program obyczajowy
16:50 Detektywi - Zaginął kolega Mai Korczyk, która wraz z Jakubem Nowackim rozpoczyna jego poszukiwania. Detektywi docierają do kobiety, której zazdrosny mąż groził zaginionemu.
19:00 Fakty
19:30 Sport
19:35 Kroniki Mediolan-Cortina
19:40 Pogoda
19:50 Uwaga! - program interwencyjny

20:00 Kler - obycz., Polska, 2018. Trzej księża spotykają się w każdą rocznicę katastrofy, którą wspólnie przeżyli. Wspólnie celebrują cud życia i doskonale się bawią, choć na co dzień układa im się różnie...
22:55 Coś jest nie tak z dzieciakami - film, USA, 2023
00:50 Akademia policyjna VI: Operacja Chaos - kom., USA, 1989
02:35 Kuba Wojewódzki - talk-show
03:50 Szpital św. Anny - serial obycz., Polska
04:50 Uwaga! - program interwencyjny
05:05 Nauka jazdy - reality show

POLSAT

06:00 Nowy dzień - informacje poranne
08:00 Halo tu Polsat - poranny program informacyjno-rozrywkowy
11:30 Gliniarze - serial paradokumentalny
14:40 Dlaczego ja? - serial paradokumentalny
15:50 Wydarzenia - program informacyjny
16:15 Pogoda
16:20 Interwencja - magazyn reporterów
16:30 Na ratunek 112 - serial obyczajowy
17:00 Gliniarze - serial paradokumentalny
18:00 Pierwsza miłość - serial obyczajowy
18:50 Wydarzenia - program informacyjny
19:15 Gość Wydarzeń - rozmowa dnia
19:30 Sport
19:45 Pogoda

19:55 Farma - reality show
21:00 Zaczęło się od morza... 100 lecie Gdyni -widowisko muzyczne
23:05 Pięćdziesiąt twarzy Greya - obycz., USA, 2015. Christian Grey to młody mężczyzna, który w wieku 27 lat stoi na czele potężnej korporacji. Na nieskazitelnym wizerunku młodego biznesmena jedyną skazą może być jego chłód - nigdy publicznie nie okazuje swoich uczuć, jest perfekcjonistą w każdym calu...
01:50 Niewidzialny człowiek - sens., Australia, USA, 2020 ●
04:40 Disco Gramy - program muzyczny
05:25 Telezakupy TV Okazje

TVP Kultura

06:05 Afisz kulturalny ekstra
06:10 Muzyczne poranki
07:00 Tamte lata, tamte dni - Magda Umer - magazyn
07:35 Kaszubskie życie - dokument, Polska, 2017
08:20 Mieszczanie żywieccy - Księżna Maria Krystyna i Krzysztof - dok., 2021
09:00 Pan wzywał, Milordzie? - serial kom., Wlk. Bryt., 1988
10:00 Jak to się mówi, czyli Kasia u Bralczyka - mag.
10:40 Ukrainian Freedom Orchestra - koncert, 2025
12:10 Arthur Miller, człowiek swojego stulecia - dok., Niemcy, 2015
13:25 Dekalog - Siedem - film TVP, 1988 ●
14:30 Kulturalni - magazyn
15:20 Dobre strony - Juliusz Machulski i Robert Więckiewicz - reportaż
15:45 Ciuciubabka - film TVP, 1977

16:45 Informacje kulturalne
17:05 Rozrywka - Zdzisława Sośnicka - reportaż
17:55 Zdzisława Sośnicka - koncert, 2021
18:50 Gaudi, wizjoner z Barcelony - dok., Franc., 2021
20:00 Zgadnij, kto przyjdzie na obiad - fab., USA, 1967
22:00 Tygodnik Kulturalny
22:55 Scena alternatywna - Javva - magazyn kulturalny
23:20 Dzień świra - komedio-dramat, Polska, 2002
01:10 Noc krótkich filmów - Przed Madrytem
01:45 The Rolling Stones - dok., Wlk. Bryt., 2022
02:55 Wielki wóz - fab., Franc., Szwajc., 2022
04:45 Mody Polskie - Łódź - rep.
05:25 Teledyski

TV Puls

06:00 Nash Bridges - Ku zaskoczeniu policjantów, jednostka zostaje rozwiązana. To jednak nie koniec niespodzianek dla Nasha.
08:00 Kobra - oddział specjalny - Podczas z jednej z akcji funkcjonariusze wyrządzają poważne szkody. Wskutek tego szef wysyła ich na terapię. W trakcie sesji zostają zaatakowani.
10:00 Triumf miłości - serial obyczajowy
12:00 Nie igraj z aniołem - serial obyczajowy
13:00 Wspaniałe stulecie - serial kostiumowy
14:00 Lombard. Życie pod zastaw - paradokument fabularny
16:00 Ranczo - serial kom., Polska
18:00 Lombard. Życie pod zastaw - paradokument fabularny

20:00 Zabójczy cel - akcja, Kan., USA, 2008
22:00 22 kule - akcja, Franc., 2010. Film to zaskakująca historia emerytowanego gangstera, który przysiągł zemstę na swoich oprawcach.
00:25 Więzienie w ogniu - akcja, USA, 2015. Jack Stone celowo organizuje napad na bank - chce zostać złapany i trafić do więzienia, aby wyrównać porachunki...
02:05 Lombard. Życie pod zastaw - paradokument
03:10 Taki jest świat - przegląd wydarzeń z całego globu.
04:00 Menu na miarę - program kulinarny
05:00 Dyżur - serial medyczny

TVN 7

05:20 Ten moment - program obycz.
05:55 Szkoła - Klaudia Szot z gimnazjalnej 2b dostaje pierwszej miesiączki. Z tego powodu koledzy postanowili zrobić jej przykry żart, przez który dziewczyna poczuła się upokorzona.
08:45 Ukryta prawda - program obyczajowy
11:55 W-11 Wydział Śledczy - program kryminalny
14:00 Detektywi - Do detektywów zgłasza się 18-latka, która prosi o odnalezienie swojej mamy. Dziewczyna od kilku godzin nie ma z nią kontaktu.
15:00 Szpital św. Anny - serial obycz., Polska
16:00 Sędzia Anna Maria Wesołowska - serial sądowy
17:00 Tajemnice miłości - serial paradokumentalny

18:00 Zagadki losu - program obycz.
19:00 Idź na całość - program rozrywkowy
20:00 Pan Church - obycz., USA, 2016. Historia wyjątkowej przyjaźni, która rozwija się, gdy mała dziewczynka i jej umierająca matka korzystają z usług kucharza - Henry'ego Josepha Churcha.
22:15 Walentynki - komedia, USA, 2010
00:50 Morderstwo doskonałe - sens., USA, 1998
03:05 Żyjąc z potworem - historie ludzi dzielących dom z zabójcą
04:05 Usterka - program poradnikowy
04:40 Dorota was urządzi - program lifestylowy

TV 4

06:00 Strażnik Teksasu - film akcji **07:55** Bogaty Dom - Biedny Dom - program paradokumentalny **08:55** Policjantki i Policjanci - serial paradokumentalny **10:55** Na Ratunek 112 - serial obyczajowy
11:55 Trudne sprawy - program obyczajowy **14:55** Ktoś tu kłamie? **15:55** Łowcy skarbów. Kto da więcej **18:00** Policjantki i Policjanci - serial paradok. **20:00** Gwiazdy Kabaretu - program rozrywkowy **22:10** Babylon A.D. - sens., Wlk. Bryt., Franc., USA, 2008 **00:20** STOP Drogówka - serial policyjny **01:20** Love Island. Wyspa miłości - reality show **02:25** Hardkorowy lombard **02:55** Śmierć na 1000 sposobów **03:25** Lubię disco! **04:25** Top 10 - Lista Przebojów **05:30** Telezakupy TV Okazje

TV Trwam

09:35 Św. na każdy dzień **09:45** Jestem mamą **10:00** Inf. dnia **10:15** Rozmowy niedok. **11:25** Głos Polski **11:35** Natura et Homo **12:00** Anioł Pański **12:03** Inf. dnia **12:20** Głos serca **13:05** Cudowny Krucyfiks Baryczkowski **13:30** Msza św. **14:30** Drzwi do lasu **14:55** Słowo życia **15:00** Modlitwa do Bożego Miłosierdzia **15:20** Mocni w Wierze **15:50** Ma się rozumieć **16:00** Inf. dnia **16:10** Natura Obiektywnie **16:30** Tyle krzywdy **16:40** Zniewolenie **16:55** 40 dni ze św. Franciszkiem **17:00** Droga Krzyżowa **17:30** Łączy Nas Historia **17:55** Poczet Wlk. Polaków **18:00** Anioł Pański **18:05** Inf. dnia **18:15** Westerplatte Młodych **19:00** Warto zauważyć... **19:30** Brat Franciszek **20:00** Inf. dnia **20:20** Różaniec **20:50** Myśląc Ojczyzna **21:00** Apel Jasnogórski **21:20** Inf. dnia **21:40** Polski Punkt Widzenia

eprasa.pl ea18ee5aca

SOBOTA • 21 lutego

TVP 1

05:30 Ostatnia Habsburżanka - dok., Polska, 2022
06:20 Balans bieli - magazyn
07:00 Transmisja Mszy Świętej
07:40 Rok w ogrodzie
08:05 Rok w ogrodzie Extra - magazyn
08:20 Pełnosprawni - magazyn dla niepełnosprawnych
08:50 Ranczo - serial obycz., 2013
09:40 Ojciec Mateusz - serial
10:30 Halo tu Mediolan - felieton
10:45 IO Mediolan - Cortina - Biegi narciarskie - 50 km M
13:50 IO Mediolan - Cortina - studio
14:10 IO Mediolan - Cortina - Biathlon - start wspólny K, Łyżwiarstwo szybkie - start wspólny M
15:30 IO Mediolan - Cortina - studio

16:05 Dziedzictwo - serial
17:00 Teleexpress
17:20 Pogoda
17:35 Żona dla Polaka - reality show
18:40 Jaka to melodia? - teleturniej
19:30 Program inform. 19.30
19:55 Pytanie dnia
20:05 Sport
20:10 Pogoda
20:25 Krew z krwi - serial, 2024
21:25 Hit na sobotę - Operacja Mincemeat - dram., Wlk. Bryt., USA, 2021
23:45 RoboCop - SF, USA, 2014
01:45 Sprawdzamy - magazyn
02:10 Nic śmiesznego - kom., Polska, 1995
03:55 Jaka to melodia? - teleturniej
04:45 Tacy byliśmy - reportaż

TVP 2

05:10 Dla niesłyszących - Barwy szczęścia - serial obyczajowy, Polska
06:20 Dla niesłyszących - Walentynki z M jak miłość - serial obyczajowy, Polska, 2026
07:30 Pytanie na śniadanie - magazyn poranny
12:10 Postaw na milion - teleturniej
13:05 Panna młoda - serial obyczajowy, Turcja
14:00 Familiada - teleturniej
14:35 Koło fortuny - teleturniej
15:15 Szansa na sukces. Opole 2026 - widowisko muzyczne
16:20 Na dobre i na złe - serial obyczajowy
17:20 Panna młoda - serial obyczajowy, Turcja
18:20 Va Banque - teleturniej
18:50 Słowo na niedzielę

19:05 Informacje kulturalne
19:30 IO Mediolan - Cortina - studio
19:55 IO Mediolan - Cortina - Łyżwiarstwo figurowe - Gala
22:35 IO Mediolan - Cortina - studio
23:00 Dziewczyny z wyższych sfer - komedia, USA, 2003. Dziewczyna zabezpieczona finansowo przez zmarłych rodziców zostaje okradziona z majątku. Wskutek tego musi podjąć jakąś pracę.
00:40 Księżniczka na Manhattanie - komedia romant., Kanada, 2022
02:20 Morderstwa w Chartres - krym., Francja, 2024
04:05 Rodzinka.pl - serial komediowy

TVN

05:55 Uwaga! - program interwencyjny
06:10 Kuchenne rewolucje - program kulinarno-rozrywkowy
07:10 Magda gotuje internet - program kulinarno-rozrywkowy
07:45 Dzień Dobry TVN - magazyn poranny
11:30 Na Wspólnej Omnibus - serial obycz., Polska
12:55 Premiery wiosny - show ramówkowe TVN
13:35 Anatomia piękna - program rozrywkowy
14:50 Psi patrol: Film - kom., USA, Kan., 2021. Pieski i Ryder zostają wezwane do Adventure City, aby powstrzymać burmistrza Humdingera przed przekształceniem tętniącej życiem metropolii w chaos.
16:45 Za duży na bajki - kom., Polska, 2022

19:00 Fakty
19:30 Sport
19:35 Kroniki Mediolan-Cortina
19:40 Pogoda
19:45 Mam talent - program rozrywkowy
21:50 Wonder Woman, 1984 - przygod., USA, 2020
00:55 Incepcja - przygod., USA, Wlk. Bryt., 2010. Dom Cobb jest zdolnym złodziejem, wykrada cenne sekrety z głębokiej podświadomości podczas fazy marzeń sennych, kiedy umysł jest najbardziej wrażliwy. Jedno ostatnie zadanie...
03:55 Uwaga! - program interwencyjny
04:15 CSI: Kryminalne zagadki Las Vegas - serial, USA

POLSAT

06:00 Nowy dzień - informacje poranne
08:00 Halo tu Polsat - poranny program informacyjno-rozrywkowy
11:00 Darek Stolarz - remont w 3 dni - reality show
12:05 Madagaskar - anim., USA, 2005
14:00 Liga niezwykłych dżentelmenów - sens., USA, Niemcy, Czechy, Wlk. Bryt., 2003
16:30 Diabeł ubiera się u Prady - obycz., USA, 2006
18:50 Wydarzenia - program informacyjny
19:15 Prezydenci i Premierzy - rozmowy Jarosława Gugały
19:30 Sport
19:45 Pogoda
19:55 Kabaret na żywo - program rozrywkowy, Polska, 2024

22:10 Szybcy i wściekli 8 - sens., Chiny, USA, Jap., 2017
01:05 Safe House - sens., USA, Jap., 2012. Gdy były oficer operacyjny Tobin Frost cudem uchodzi z życiem z zamachu, w którym ginie jego partner, zgłasza się do amerykańskiej placówki dyplomatycznej w Kapsztadzie. Przejęty przez agentów, zostaje odesłany do kryjówki, prowadzonej przez żółtodzioba, Matta Westona...
03:40 Świat według Kiepskich - serial komediowy
04:40 Disco Gramy - program muzyczny
05:25 Telezakupy TV Okazje

TVP Kultura

06:35 Romeo i Julia z Saskiej Kępy - dram. obycz., Polska, 1988
08:20 Rzecz Polska - Meble dla Ignacego Mościckiego - dokument, 2018
08:50 Ukrainian Freedom Orchestra - koncert, 2025
10:15 Informacje kulturalne
10:45 Słynny najazd niedźwiedzi na Sycylię - anim., Włochy, Franc., 2019
12:15 Wenecja, miasto wyrosłe z bagien - dok., Franc., 2024
13:20 Nad Niemnem - serial, Polska, 1986
15:25 Wydarzenie aktualne
16:00 Fontainbleau - prawdziwy dom francuskich monarchów - dok., Franc., 2023
17:05 Tamte lata, tamte dni - magazyn
17:45 Retro kino - Dama z Szanghaju - fab., USA, 1948

19:25 20×20 lat TVP Kultura - Małgorzata Rejmer
20:00 Bilet do kina - Na ostrzu szpady - film kostiumowy, Franc., Włochy, Niemcy, 1997
22:15 Muzyka na dobry wieczór - Varius Manx & Kasia Stankiewicz na dobry wieczór - widowisko muzyczne
23:20 Kino Mistrzów - Zgadnij, kto przyjdzie na obiad - fab., USA, 1967
01:20 Tamte lata, tamte dni - magazyn
02:00 Dzień świra - komedio-dramat, Polska, 2002
03:45 20×20 lat TVP Kultura - Małgorzata Rejmer
04:25 Tygodnik Kulturalny
05:20 Teledyski

TV Puls

06:00 Kobra - oddział specjalny - Podczas wyścigu, tuż przed metą, motocyklista zostaje zepchnięty z drogi przez samochód i ginie. Semir i Ben rozpoczynają śledztwo w tej sprawie.
09:00 Taki jest świat - przegląd wydarzeń z całego globu. Wiadomości polityczne i gospodarcze oraz naukowe ciekawostki.
09:25 Wojciech Cejrowski. Boso - Meksyk, Paragwaj - Tym razem Wojciech Cejrowski Odwiedzi m.in. najważniejsze zabytki Majów, plantację kukurydzy oraz prawdziwy odpust na meksykańskiej prowincji.
10:00 Lombard. Życie pod zastaw - paradokument
20:00 Dwunastu odważnych - akcja, USA, 2018

22:50 Wróg u bram - wojenny., Irlandia, Franc., Niemcy, Wlk. Bryt., USA, 2001 Podczas bitwy o Stalingrad Radziecki snajper Wasilij Zajcew skutecznie eliminuje niemieckich żołnierzy. ●
01:15 Pętla - akcja, Polska, 2020. Pozorny zbieg okoliczności łączy losy policjanta Daniela oraz dwóch braci bliźniaków z Ukrainy.
03:25 Menu na miarę - program kulinarny
04:05 Taki jest świat - przegląd wydarzeń z całego globu. Wiadomości polityczne i gospodarcze, informacje z życia gwiazd i naukowe ciekawostki.
05:00 Dyżur - serial medyczny

TVN 7

05:05 Szkoła - Do liceum dołączył Marek Petrus, straszy kuzyn Cezarego. Przybrana siostra gimnazjalisty uważa, że nowy uczeń ma zły wpływ na jej brata.
06:05 Wiza na miłość - serial paradokumentalny
07:00 Batwheels I - animacja
07:30 Alvin i wiewiórki III - przygod., USA, 2011
09:15 Ukryta prawda - program obyczajowy
11:20 Mówię Wam - talk-show
12:35 The Floor - teleturniej
13:50 Pogromcy Chaosu - program poradnikowy
14:50 Władca pierścieni: Powrót króla - przygod., N. Zel., USA, Niemcy, 2003. Mały hobbit Frodo, Sam oraz Gollum zbliżają się do kresu swej wyprawy, do Góry Przeznaczenia, gdzie w Szczelinie Zagłady powinni pozostawić Pierścień na zawsze.

19:00 Idź na całość - program rozrywkowy
20:00 Ostatni władca wiatru - przygod., USA, 2010. Opowieść o walce dobra ze złem. Świat, w którym toczy się historia, podzielony był niegdyś na cztery części należące do poszczególnych żywiołów. Władcy ognia nie dość jednak było jednego królestwa, postanowił podbić pozostałe krainy.
22:20 Ostatni samuraj - przygod., USA, 2003
01:35 Wesele - obycz., Polska, Łotwa, 2021
04:00 Osadzone. Blok F - program obycz.
04:35 Dorota was urządzi - program lifestylowy

TV 4

06:00 Łowcy skarbów. Kto da więcej **07:00** Galileo - ciekawostki popularnonaukowe, intrygujące zagadki ze świata nauki i techniki **09:05** JesteśmyDlaDzieci - program edukacyjny **09:30** Gwiazdy Kabaretu - program rozrywkowy **09:40** Galileo - ciekawostki popularnonaukowe, intrygujące zagadki ze świata nauki i techniki **12:45** Bezsenność w Seattle - obycz., USA, 1993 **14:55** Policjantki i Policjanci - serial paradok. **20:00** Sprawiedliwi - Wydział Kryminalny - serial policyjny **00:00** Gwiazdy Kabaretu - program rozrywkowy **02:15** STOP Drogówka - serial policyjny **03:15** Cudownych rodziców mam **03:25** Lubię disco! **04:25** Top 10 - Lista Przebojów **05:30** Telezakupy TV Okazje

TV Trwam

08:00 Inf. dnia **08:15** Westerplatte Młodych **09:00** Rycerz **10:00** Konferencja Medycyna XXI wieku **13:30** Msza św. **14:30** Przegląd Tyg.„Niedziela" **14:35** Słowo życia **14:40** Św. na każdy dzień **14:45** Jak wygrać małżeństwo? **15:00** Dzielna niewiasta **15:15** Mateczniki Polskości **15:30** Wierzę w Boga **16:00** Inf. dnia **16:10** Zbrodnia UPA w Jaworniku Ruskim cz. 3 **17:00** Z Parlamentu Europ. **17:30** Przełamując bariery **17:55** Poczet Wlk. Polaków **18:00** Anioł Pański **18:05** Inf. dnia **18:15** Rozmowy niedok. **19:25** 40 dni ze św. Franciszkiem **19:30** Manna z Nieba **19:45** Modlitwa z udziałem dzieci **20:00** Inf. dnia **20:20** Różaniec **20:50** Myśląc Ojczyzna **21:00** Apel Jasnog. **21:20** Inf. dnia **21:40** Polski Punkt Widzenia **22:00** Warto być ojcem **22:15** Głos serca **23:00** Odpowiedzialni za Kościół **23:30** Żywa nić tradycji

NIEDZIELA • 22 lutego

TVP 1

05:25 Sprawa dla reportera
06:20 Słownik polsko@polski - talk-show prof. J. Miodka
06:55 Słowo na niedzielę
07:00 Transmisja Mszy Świętej
08:00 Tydzień
08:35 Zmiennicy - serial
09:55 Ojciec Mateusz - serial
10:55 Komisarz Alex - serial krym.
11:55 Między ziemią a niebem
12:00 Anioł Pański, Watykan
12:15 Między ziemią a niebem
12:45 Pielgrzymi Nadziei - Niewidomi w Laskach - reportaż
13:05 Puszczyk mszarny. Duch poleskich bagien - dokument, Polska, 2022
13:25 Halo tu Mediolan - felieton
13:45 IO Mediolan - Cortina - studio
14:05 IO Mediolan - Cortina - Hokej na lodzie M - Finał

17:00 Teleexpress
17:20 Pogoda
17:35 U Pana Boga w Królowym Moście - serial
18:40 Jaka to melodia? - telet.
19:30 Program inform. 19.30
19:55 Pytanie dnia
20:05 Sport
20:15 Pogoda
20:25 U Pana Boga w Królowym Moście - serial
21:25 Żona dla Polaka - reality show
22:25 Księga miłości - fab., USA, 2016
00:25 Operacja Mincemeat - dram., Wlk. Bryt., USA, 2021
02:30 Sprawdzamy - magazyn
02:55 To ja, złodziej - kom. sens., Polska, 2000
04:45 Jaka to melodia? - telet.

TVP 2

04:35 Dla niesłyszących - Barwy szczęścia - serial obyczajowy, Polska, 2026
06:25 Dla niesłyszących - M jak miłość- serial obyczajowy, Polska, 2026
07:30 Pytanie na śniadanie - magazyn poranny
11:15 Jak to się mówi, czyli Kasia u Bralczyka - magazyn
11:55 Tańczmy jak nam miłość gra - koncert walentynkowy
12:55 Czy to już? - jubileusz Haliny Mlynkovej - widowisko
14:00 Familiada - teleturniej
14:35 Koło fortuny - teleturniej
15:10 Szansa na sukces. Opole 2026 - widowisko muzyczne
16:15 Tak to leciało - teleturniej muzyczny

17:15 Hrabia Monte Christo - serial kostiumowy, 2024
18:15 Pan Mama - serial kom.
18:45 Dusigrosz - kom. romant., Franc., 2016
20:15 IO Mediolan - Cortina - studio
20:25 IO Mediolan - Cortina - Ceremonia Zamknięcia
23:05 IO Mediolan - Cortina - studio
23:40 Krucjata - Prawo serii - serial krym., Polska, 2020
00:35 Psy 2. Ostatnia krew - sens., Polska, 1994. Franc Maurer wychodzi na wolność. Zostaje zaangażowany przez Radosława Wolfa, handlarza bronią, który właśnie wrócił z Serbii.
02:30 Dziewczyny z wyższych sfer - kom., USA, 2003

TVN

05:35 Uwaga! - program interwencyjny
05:50 Ukryta prawda - program obyczajowy
06:45 Kuchenne rewolucje - program kulinarno-rozrywkowy
07:45 Dzień Dobry TVN - magazyn poranny
11:30 Magda gotuje internet - program kulinarno-rozrywkowy
12:05 Co za tydzień - program rozrywkowy
12:40 Mam talent - program rozrywkowy
14:40 Akademia policyjna VII: Misja w Moskwie - kom., USA, 1994
16:30 Pinokio - przygod., Włochy, Wlk. Bryt., Franc., 2019
19:00 Fakty
19:30 Sport
19:35 Kroniki Mediolan-Cortina

19:40 Pogoda
19:45 The Traitors. Zdrajcy - reality show
21:30 Sposób na teściową - kom., USA, Niemcy, 2005. Po latach poszukiwania Charlotte Cantilini w końcu znajduje mężczyznę swoich marzeń. Niestety jego matka to kobieta żywcem przeniesiona z najbardziej koszmarnych snów.
23:35 Człowiek demolka - sens., USA, 1993
01:55 Największe polskie katastrofy - program dokumentalny
03:00 Szpital św. Anny - serial obycz., Polska
05:00 Uwaga! - program interwencyjny
05:15 Nauka jazdy - reality show

POLSAT

06:00 Nowy dzień - informacje poranne
08:00 Halo tu Polsat - poranny program informacyjno-rozrywkowy
11:00 Krudowie - anim., USA, 2013
13:10 Mój przyjaciel szpieg - kom., USA, 2020. JJ jest byłym żołnierzem Sił Specjalnych USA, niedawno zatrudnionym jako agent CIA. Jednak brak subtelności JJ sprawia, że nie udaje mu się skutecznie przeprowadzić pierwszej poważnej misji
15:40 Jurassic World Dominion - sens., USA, Chiny, 2022
18:50 Wydarzenia - program informacyjny
19:15 Sport
19:25 Pogoda
19:30 Państwo w Państwie - program interwencyjny
19:55 Disco Star - talent show

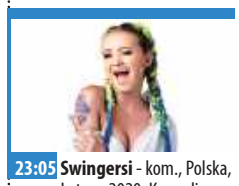

23:05 Swingersi - kom., Polska, Łotwa, 2020. Komediowe perypetie trzech par nie pozostawiają złudzeń, że trawa zawsze wydaje się bardziej zielona u sąsiadów. Dorota marzy o namiętności jak w „Pięćdziesięciu twarzach Greya", ale jej partner Andrzej zamiast interesować się jej potrzebami, woli zabawę w gry na konsoli. Sylwia, Bartek i Cezary przez przypadek postawią swoją relację dosłownie na ostrzu noża...
01:05 Świat według Kiepskich - serial komediowy
04:40 Disco Gramy - program muzyczny
05:25 Telezakupy TV Okazje

TVP Kultura

05:45 Nikt tylko ty - program muzyczny
06:30 Mira Zimińska - dokument, Polska, 1996
07:10 Rozmowy (nie)wygodne - Małgorzata Ostrowska
07:50 Dede nie żyje - anim., Czechy, 2023
08:00 Liturgia prawosławna w Białymstoku
09:00 Niepojęte - felieton
09:20 Oblicza piekła - reportaż
10:00 Fontainbleau - prawdziwy dom francuskich monarchów - dok., Franc., 2023
11:05 Rzecz Polska - Cukiernica Julii Keilowej - dok., 2018
11:35 Pan wzywał, Milordzie? - serial kom., Wlk. Bryt., 1988
12:40 Dobre strony - Andrzej Chyra i Mery Spolsky - reportaż
13:00 Retro kino - Dama z Szanghaju - fab., USA, 1948

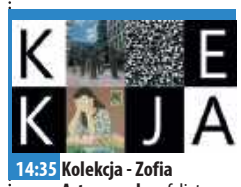

14:35 Kolekcja - Zofia Artymowska - felieton
14:55 Na ostrzu szpady - kostium., Franc., Włochy, Niemcy, 1997
17:15 Niedziela z... Janem Jakubem Kolskim
18:00 Jasminum - obycz., Polska
20:00 Foxcatcher - fab., USA, 2014
22:25 Kulturalni - magazyn
23:20 Teatroteka nocą - Zgaga - spektakl teatralny, 2015
00:25 Noc krótkich filmów - Stagnant
01:00 Moje córki krowy - obycz., Polska, 2015
02:35 Varius Manx & Kasia Stankiewicz na dobry wieczór - widowisko
03:45 Ronnie Wood - dok., Wlk. Bryt., 2019
05:05 Teledyski

TV Puls

06:00 Taki jest świat - przegląd wydarzeń z całego globu.
06:40 Kobra - oddział specjalny - Podczas z jednej z akcji funkcjonariusze wyrządzają poważne szkody. Wskutek tego szef wysyła ich na terapię. W trakcie sesji zostają zaatakowani. Wkrótce okazuje się, że celem przestępcy tak naprawdę jest psycholog. Dlaczego?
08:40 Ranczo - serial komediowy, Polska
13:45 Przyjaciel gangstera - kom., Franc., Włochy, 2003. Pewnego dnia drogi Ruby'ego (Jean Reno) oraz Quentina (Gérard Depardieu) schodzą się we wspólnej celi więziennej na oddziale dla psychicznie chorych. Jak potoczy się los pary złodziejaszków, których więcej dzieli niż łączy?

15:40 Ja cię kocham, a ty śpisz - kom., USA, 1995 ●
17:45 Uciekająca panna młoda - kom., USA, 1999. Maggie (Julia Roberts) znana jest jako „uciekająca panna młoda" - pod ołtarzem zostawiła już trzech narzeczonych! O niezdecydowanej kobiecie dowiaduje się nowojorski dziennikarz Ike (Richard Gere).
20:00 Tomb Raider - akcja, USA, 2018
22:20 Boudica: Królowa wojny - przygod., Wlk. Bryt., 2023
00:20 Zenek - obycz., Polska, 2020
02:55 Dyżur - serial medyczny
03:20 Taki jest świat - przegląd wydarzeń z całego globu.
04:00 Dyżur - serial medyczny
05:00 Dzielnica strachu - serial

TVN 7

05:05 Szkoła - Gimnazjaliści Konrad Wojcieszko i Michał Gorczyca organizują w szkole konkurs na miss gimnazjum. Elizie i Anicie nie podoba się, w jaki sposób chłopcy komentują wygląd dziewcząt.
06:05 Wiza na miłość - serial paradokumentalny
07:00 Batwheels I - animacja
07:15 Anatomia piękna - program rozrywkowy
08:20 Pan niania - komedia, USA, 1992
10:00 Ukryta prawda - program obyczajowy
13:05 Detektywi - 67-letnia Irena Pyrzyk została napadnięta na swoim osiedlu. Kobieta jest przestraszona i wprowadza się do domu syna i jego żony, żeby nie być sama.
14:05 The Floor - teleturniej
15:20 Goonies - przygod., USA, 1985

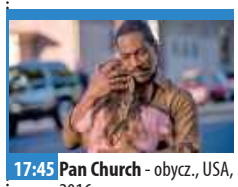

17:45 Pan Church - obycz., USA, 2016
20:00 Skazani na Shawshank - sens., USA, 1994. Odsiadujący dożywocie Red (Freeman) i Andy Dufresne (Robbins), bankier niesłusznie skazany za morderstwo, tworzą nieprawdopodobną więź, która przetrwa ponad dwadzieścia lat.
23:05 Ptaki nocy - przygod., SF, USA, 2020
01:20 Żyjąc z potworem - historie ludzi dzielących dom z zabójcą
03:20 Fachowcy - program paradokumentalny
04:00 Osadzone. Blok F - program obycz.
04:35 Dorota was urządzi - program lifestylowy

TV 4

06:00 Łowcy skarbów. Kto da więcej - reality show **07:00** Wielkie tajemnice historii - dok., USA, 2023 **08:50** Ewa gotuje - program kulinarny **09:20** Galileo - ciekawostki popularnonaukowe, intrygujące zagadki ze świata nauki i techniki **11:30** Teoria spisku - sensacyjny, USA, 1997 **14:05** Gra dla dwojga - komedia, USA, Niemcy, 2009 **16:50** I że cię nie opuszczę - obyczajowy, USA, 2012 **19:00** Uroczysko - serial kryminalny **20:00** Sprawiedliwi. Trójmiasto - serial kryminalny **00:05** STOP Drogówka - serial policyjny **01:05** Wielkie tajemnice historii - dok., USA, 2023 **03:10** Interwencja - magazyn reporterów **03:25** Lubię disco! **04:25** Top 10 - Lista Przebojów **05:30** Telezakupy TV Okazje

TV Trwam

09:30 Msza św. **10:30** Wesoła i mądra rozprawka o Królu i Trzech Rycerzach **10:50** Jestem... czyli nasze życie pod sercem Mamy **11:00** Głos serca **12:00** Anioł Pański z Ojcem Św. Leonem XIV **12:15** Papież Polak do Rodaków **13:00** Służba całym życiem. Rzecz o Eugeniuszu Wróblu **14:00** Kto ratuje jedno życie **15:00** Wieś to też Polska **16:00** Inf. dnia **16:10** Koncert życzeń **16:50** Mateczniki Polskości **17:00** Gorzkie żale **17:30** Sól ziemi **17:55** Poczet Wlk. Polaków **18:00** Anioł Pański **18:05** Inf. dnia **18:15** Rozmowy niedok. **19:25** 40 dni ze św. Franciszkiem **19:30** Moja Katolicka Rodzina **20:00** Inf. dnia **20:20** Różaniec **20:50** Myśląc Ojczyzna **21:00** Apel Jasnog. **21:20** Inf. dnia **21:40** Retrospekcja **21:45** Stan Bezp. Państwa **21:55** Św. na każdy dzień **22:00** Mocni Jego mocą **22:45** Jak wygrać małżeństwo?

eprasa.pl ea18ee5aca

PONIEDZIAŁEK • 23 lutego

TVP 1

06:10 Akacjowa 38 - serial
07:00 Transmisja Mszy Świętej
07:30 Studio Raban - magazyn
08:00 Serwis Info
08:10 Pogoda Info
08:20 Makłowicz w podróży - magazyn kulinarny
09:00 Ranczo - serial obycz., 2013
10:00 Komisarz Alex - serial krym.
11:00 Ojciec Mateusz - serial
12:00 Serwis Info
12:10 Agrobiznes; Agropogoda
12:40 Rok w ogrodzie Extra - magazyn
12:55 Kerkini - grecka przystań ptaków - dok., Franc., 2022
14:00 Wichrowe wzgórze - serial
15:00 Serwis Info
15:15 Reporterzy - magazyn
15:35 Gra słów. Krzyżówka - teleturniej
16:05 Dziedzictwo - serial
17:00 Teleexpress; Pogoda

17:30 Jaka to melodia? - telet.
18:10 Klan - serial obycz.
18:45 Akacjowa 38 - serial
19:30 Program inform. 19.30
19:55 Pytanie dnia
20:10 Sport; Pogoda
20:30 Ezi - Teatr Telewizji, 2025 ●
21:25 Postscriptum - Ezi - dyskusja
22:00 Świat bez fikcji - Pan Olbrychski - dok., Polska, 2025
23:05 Balans bieli - magazyn
23:50 Generał Nil - dram., 2008
02:00 Wykrywacz kłamstw - magazyn
02:25 RoboCop - SF, USA, 2014
04:25 Pytanie dnia
04:50 Reporterzy - magazyn
05:05 Oko na Świat - magazyn
05:25 Notacje - Feliks Falk - dok., 2013

TVP 2

04:30 Na dobre i na złe - serial
05:25 M jak miłość - serial obyczajowy
06:20 Rodzina (nie od) święta - Jak wychowywać dziecko w kulturze pełnej seksualizacji i wulgarności? - magazyn
06:50 Dla niesłyszących - Barwy szczęścia - serial obycz.
07:30 Pytanie na śniadanie - w tym: Serwis Info i Pogoda Flesz - magazyn poranny
11:50 Dla niesłyszących - Okrasa łamie przepisy - magazyn kulinarny
12:30 Koło fortuny - teleturniej
13:15 Panna młoda - serial obycz., Turcja, 2024
14:05 Va Banque - teleturniej
14:35 Na sygnale - serial fabularyzowany

15:05 La Promesa - pałac tajemnic - serial, Hiszpania, 2023
16:00 Koło fortuny - teleturniej
16:35 Familiada - teleturniej
17:20 Panna młoda - serial obycz., Turcja, 2024
18:15 Va Banque - teleturniej
18:50 Jeden z dziesięciu - telet.
19:25 Barwy szczęścia - serial obyczajowy
20:40 Kulisy serialu „M jak miłość"
20:55 M jak miłość - serial
21:55 Na sygnale - serial fabularyzowany
22:55 Davos wojna szpiegów - serial
23:45 Zdrajca - fab., Braz., Niem., Włochy, Franc., 2019
02:30 Instynkt - serial krym.
03:25 Akacjowa 38 - serial

TVN

05:35 Uwaga! - program interw.
05:50 Ukryta prawda - program obyczajowy
06:45 Kuchenne rewolucje - program kulinarno-rozrywkowy
07:45 Dzień Dobry TVN - magazyn poranny
11:25 Kuchenne rewolucje - program kulinarno-rozrywkowy
13:35 Ukryta prawda - program obyczajowy
15:45 Młode gliny - program kryminalny
16:50 Detektywi - 17-latka wypada z okna mieszkania swojego chłopaka podczas trwającej tam imprezy. Rodzice ofiary wynajmują detektywów.
19:00 Fakty
19:35 Sport
19:45 Pogoda
19:55 Uwaga! - program interwencyjny

20:10 Doradca smaku - program kulinarny
20:15 Na Wspólnej - serial obycz., Polska
20:55 The Floor - teleturniej
21:35 Młode gliny - program kryminalny
22:40 Wierna - przygod., USA, 2016. Tym razem Tris i Cztery muszą przekroczyć granicę metropolii przyszłości i wejść do zupełnie nieznanego sobie świata, ukrywanego przez system.
01:05 Szybcy i wściekli - sens., USA, Niemcy, 2001
03:20 Co za tydzień - program rozrywkowy
03:55 Uwaga! - program interwencyjny
04:10 The Traitors. Zdrajcy - reality show

POLSAT

06:00 Nowy dzień
08:30 Malanowski i Partnerzy - serial kryminalny
09:30 Trudne sprawy - program obyczajowy
11:35 Gliniarze - serial paradokumentalny
14:40 Dlaczego ja? - serial paradokumentalny
15:50 Wydarzenia - program informacyjny
16:15 Pogoda
16:20 Interwencja - magazyn reporterów
16:30 Na ratunek 112 - serial obyczajowy
17:00 Gliniarze - serial paradokumentalny
18:00 Pierwsza miłość - serial obyczajowy
18:50 Wydarzenia - program informacyjny
19:15 Gość Wydarzeń - rozmowa dnia
19:30 Sport
19:45 Pogoda

19:55 Milionerzy - teleturniej
20:30 Farma - reality show
21:40 Mega hit - Szklana pułapka 3 - sens., USA. Tym razem detektyw John McClane musi zmierzyć się z szaleńcem, który terroryzuje Nowy Jork, podkładając bomby w różnych punktach miasta.
00:15 Punisher - sens., USA, Niemcy, 2004. Gangster Saint morduje całą rodzinę agenta Castle'a, a on sam cudem uchodzi z życiem. Zemsta będzie okrutna...
03:00 Nasz Nowy Dom - program rozrywkowy
04:05 Ewa gotuje - program kulinarny
04:40 Disco Gramy
05:25 Telezakupy TV Okazje

TVP Kultura

06:05 Afisz kulturalny ekstra
06:15 Muzyczne poranki
07:00 Tamte lata, tamte dni - Arkadiusz Jakubik - magazyn
07:40 Skarb polskich pól - dokument, Polska, 2017
08:25 Wydarzenie aktualne
09:00 Pogranicze w ogniu - serial woj., Polska, 1988
10:10 Poznań 56 - dram., Polska, 1996
12:10 Wenecja, miasto wyrosłe z bagien - dok., Franc., 2024
13:05 Muzeum Polskiej Piosenki - „Wyszłam za mąż zaraz wracam" - Ewa Bem, 2014
13:25 Od ucha do ucha - Sowia odyseja - anim., Franc., 2019
14:00 Tamte lata, tamte dni - magazyn
14:40 Złoto dezerterów - kom., Polska, 1998

16:50 Pogranicze w ogniu - serial woj., Polska, 1988
17:55 Tygodnik Kulturalny
18:50 Przełomy w muzyce: Martha Argerich w Warszawie - dok., Niemcy, 2021
20:00 Poniedziałek z Bondem - Goldfinger - sens., Wlk. Bryt., 1964
22:00 Foxcatcher - fab., USA, 2014
00:25 Kobro, Strzemiński. Opowieść fantastyczna. - dokument fabularyz., 2018
01:25 Porozmawiajmy szczerze - Maria Pakulnis
02:05 Kino nocne - Konwój - thriller, Polska, 2016
03:45 Awatar, czyli zamiana dusz - film TVP, 1964
05:00 Teledyski

TV Puls

06:00 Nash Bridges - Nash i Joe ścigają trzech zbiegłych więźniów. Tymczasem Cassidy ma wątpliwości czy jej decyzja o ślubie z Evanem była słuszna.
08:00 Kobra - oddział specjalny - Zamordowany zostaje inżynier, który prowadził prace nad technologią zbrojeniową. Ben przesłuchuje w tej sprawie asystentkę Laurę Marschall.
10:00 Triumf miłości - serial obyczajowy
12:00 Nie igraj z aniołem - serial obyczajowy
13:00 Wspaniałe stulecie - serial kostiumowy
14:00 Lombard. Życie pod zastaw - paradokument
16:00 Ranczo - serial kom., Polska
18:00 Lombard. Życie pod zastaw - paradokument

20:00 Protegowana - akcja, USA, Wlk. Bryt., 2021. Pewien mężczyzna znajduje w budynku martwych ludzi i wietnamską dziewczynę ukrytą w szafie. Opuszcza miejsce z torbą pieniędzy i dziewczyną Anną. Od tej pory są nierozłączni...
22:10 Pielgrzym - akcja, USA, 2000
00:05 Krwawa zemsta - akcja, USA, 2011
02:00 Dzielnica strachu - serial kryminalny
03:00 Lombard. Życie pod zastaw - paradokument fabularny
04:00 Taki jest świat - przegląd wydarzeń z całego globu.
05:00 Dzielnica strachu - serial kryminalny

TVN 7

05:20 Ten moment - program obycz.
05:55 Szkoła - Grzesiek Chojnowski przez złe stopnie może zostać niedopuszczony do matury. Kiedy dowiaduje się, że mama chce go zatrudnić w swojej firmie, postanawia poprawić oceny.
08:45 Ukryta prawda - 24-letni Artur i 22-letnia Kinga mieszkają ze sobą od pół roku. Zaczęło się od wielkiej miłości, ale ostatnio para coraz częściej się kłóci, gdyż...
11:55 W-11 Wydział Śledczy - program kryminalny
14:00 Detektywi - 40-latek podejrzewa żonę o romans z chłopakiem ich dorosłej córki. Mężczyzna prosi detektywów o sprawdzenie, czy rzeczywiście żona go zdradza.
15:00 Szpital św. Anny - serial obycz., Polska

16:00 Sędzia Anna Maria Wesołowska - serial sądowy
17:00 Tajemnice miłości - serial paradokumentalny
18:00 Zagadki losu - program obycz.
19:00 Ukryta prawda - program obyczajowy
20:00 Grawitacja - SF, USA, Wlk. Bryt., 2013. Dr Stone i Matt Kowalsky są uczestnikami misji kosmicznej. Niespodziewanie...
22:00 Morderstwo doskonałe - sens., USA, 1998
00:15 Ścigane - sens., Wlk. Bryt., USA, 2019
02:20 Mówię Wam - talk-show
03:25 Fachowcy - paradokument
04:05 Dorota was urządzi - program lifestylowy

TV 4

06:00 Strażnik Teksasu - film akcji **07:55** Bogaty Dom - Biedny Dom - program paradok. **08:55** Policjantki i Policjanci - serial paradok. **10:55** Na Ratunek 112 - serial obyczajowy **11:55** Trudne sprawy - program obyczajowy **14:55** Ktoś tu kłamie? **15:55** Łowcy skarbów. Kto da więcej **18:00** Policjantki i Policjanci - serial paradok. **20:00** Uroczysko - serial krym. **21:00** Sprawiedliwi - Wydział Kryminalny - serial policyjny **22:05** Sprawiedliwi. Trójmiasto - serial kryminalny **23:05** Dom na końcu ulicy - fabularny USA, Kan., 2012 **01:15** Love Island. Wyspa miłości - reality show **02:40** Interwencja - magazyn reporterów **02:50** SuperLudzie - serial o osobach z niepełnosprawnościami **05:30** Telezakupy TV Okazje

TV Trwam

09:30 Baśniowy teatr lalek **09:55** Św. na każdy dzień **10:00** Inf. dnia **10:15** Rozmowy niedok. **11:20** Stan Bezp. Państwa **11:30** Warto być ojcem **12:00** Anioł Pański **12:03** Inf. dnia **12:20** Powrót i Odnowa **13:00** Ostatnia droga Jezusa Chrystusa **13:30** Msza św. **14:30** Cioteczka **15:00** W górę Rio Negro **15:50** Ma się rozumieć **16:00** Inf. dnia **16:10** Sanktuaria polskie **16:30** Porady Medyczne Bonifratrów **17:00** Świadkowie **17:30** Moja parafia **17:55** Poczet Wlk. Polaków **18:00** Anioł Pański **18:05** Inf. dnia **18:15** Rozmowy niedok. **19:25** 40 dni ze św. Franciszkiem **19:30** Poznajemy Polskę **19:45** Modlitwa z udziałem dzieci **20:00** Inf. dnia **20:20** Różaniec **20:50** Myśląc Ojczyzna **21:00** Apel Jasnogórski **21:20** Informacje dnia **21:40** Polski Punkt Widzenia **22:00** Z wędką nad wodę **22:30** Moja sytuacja jest szczególnie trudna

WTOREK • 24 lutego

TVP 1

06:10 Akacjowa 38 - serial
07:00 Transmisja Mszy Świętej
07:30 Kościół z bliska
08:00 Serwis Info
08:10 Pogoda Info
08:20 Makłowicz w podróży - magazyn kulinarny
09:00 Ranczo - serial obycz., 2013
10:00 Komisarz Alex - serial krym.
11:00 Ojciec Mateusz - serial
12:00 Serwis Info
12:10 Agrobiznes; Agropogoda
12:40 Rok w ogrodzie Extra - magazyn
12:55 Opowieści z dzikiego Madrytu - dok., Hiszp., 2023
14:00 Wichrowe wzgórze - serial
15:00 Serwis Info
15:15 Reporterzy - magazyn
15:35 Gra słów. Krzyżówka - teleturniej
16:05 Dziedzictwo - serial

17:00 Teleexpress
17:20 Pogoda
17:30 Jaka to melodia? - teleturniej
18:10 Klan - serial obycz.
18:45 Akacjowa 38 - serial
19:30 Program inform. 19.30
19:55 Pytanie dnia
20:10 Sport
20:15 Pogoda
20:30 Koliber - fab., Wlk. Bryt., USA, 2013
22:20 Firma - sens., USA, 1993
00:55 Wykrywacz kłamstw - magazyn
01:20 Księga miłości - fab., USA, 2016
03:15 Braciszek - dram., Polska, 2007
05:00 Pytanie dnia
05:20 Reporterzy - magazyn
05:30 Oko na Świat - magazyn

TVP 2

04:30 Na dobre i na złe - serial obyczajowy
05:30 M jak miłość - - serial obyczajowy, Polska, 2023
06:20 Miłość i powołanie - reportaż
06:50 Dla niesłyszących - Barwy szczęścia - serial obyczajowy, Polska, 2025
07:30 Pytanie na śniadanie - w tym: Serwis Info i Pogoda Flesz - magazyn poranny
11:55 Rosół polski - magazyn kulinarny
12:30 Koło fortuny - teleturniej
13:15 Panna młoda
14:05 Va Banque - teleturniej
14:35 Na sygnale - serial fabularyzowany
15:05 La Promesa - pałac tajemnic
16:00 Koło fortuny - teleturniej
16:35 Familiada - teleturniej

17:20 Panna młoda - serial obyczajowy, Turcja
18:15 Va Banque - teleturniej
18:50 Jeden z dziesięciu - teleturniej
19:25 Barwy szczęścia - serial obyczajowy
20:40 Kulisy serialu „M jak miłość"
20:55 M jak miłość - serial obyczajowy
21:55 Na sygnale - serial fabularyzowany
22:25 Magazyn Ekspresu Reporterów
23:30 Jak pies z kotem - fabularny, Polska, 2018
01:20 Zabić Sekala - dram. obycz., Polska, Czechy, Franc., Słowacja, 1998
03:20 Wiadomość od Saszy - dok., Niderl., 2024

TVN

05:35 Uwaga! - program interw.
05:50 Ukryta prawda - program obyczajowy
06:45 Kuchenne rewolucje - program kulinarno-rozrywkowy
07:45 Dzień Dobry TVN - magazyn poranny
11:25 Kuchenne rewolucje - program kulinarno-rozrywkowy
13:35 Ukryta prawda - program obyczajowy
15:45 Młode gliny - program kryminalny
16:50 Detektywi - Klientem detektywów jest młody mężczyzna, którego ojciec zaginął piętnaście lat temu. Matka chłopaka ujawnia, że jej mąż miał długi i odszedł, bo był ścigany przez wierzycieli.
19:00 Fakty
19:30 Gala Bestsellery Empiku - program rozrywkowy

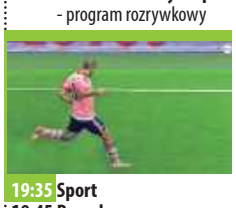

19:35 Sport
19:45 Pogoda
19:55 Uwaga! - program interwencyjny
20:10 Doradca smaku - program kulinarny
20:15 Gala Bestsellery Empiku - program rozrywkowy
22:45 Liga sprawiedliwości - przygod., USA, Kan., Wlk. Bryt., 2017. Batman i Wonder Woman starają się znaleźć i przekonać do współpracy grupę metaludzi, która ma stanąć do walki z nowym zagrożeniem.
01:15 Kler - obycz., Polska, 2018
03:55 Uwaga! - program interwencyjny
04:10 Kuba Wojewódzki - talk-show

POLSAT

06:00 Nowy dzień
08:30 Malanowski i Partnerzy - serial kryminalny
09:30 Trudne sprawy - program obyczajowy
11:35 Gliniarze - paradokument
14:40 Dlaczego ja? - serial paradokumentalny
15:50 Wydarzenia - program informacyjny
16:15 Pogoda
16:20 Interwencja - magazyn reporterów
16:30 Na ratunek 112 - serial obyczajowy
17:00 Gliniarze - serial paradokumentalny
18:00 Pierwsza miłość - serial obyczajowy
18:50 Wydarzenia - program informacyjny
19:15 Gość Wydarzeń - rozmowa dnia
19:30 Sport
19:45 Pogoda
19:55 Milionerzy - teleturniej

20:30 Farma - reality show
21:40 Lucy - sens., Franc., Niemcy, USA, Tajwan, 2014. Lucy to studentka, która, przypadkowo złapana w koszmarną pułapkę, przeciwstawia się swoim porywaczom i zmienia się w bezlitosną wojowniczkę.
23:35 Jak zostałem gangsterem. Historia prawdziwa. - sens., Polska, 2019. Opowieść o przyjaźni i miłości w czasach, w których pozwolenie sobie na emocje mogło okazać się tragiczne w skutkach.
02:35 Szklana pułapka 3 - sens., 1995, USA
05:10 Disco Gramy - program muzyczny

TVP Kultura

06:05 Afisz kulturalny ekstra
06:10 Muzyczne poranki - teledyski
07:00 Tamte lata, tamte dni - Wojciech Malajkat - magazyn
07:35 Śląsk nieoczywisty - dokument, Polska, 2017
08:20 Szlakiem Kolberga - Wojtek Mazolewski - reportaż
09:00 Pogranicze w ogniu
10:05 Złoto dezerterów - kom., Polska, 1998
12:15 Przełomy w muzyce: Martha Argerich w Warszawie - dok., Niemcy, 2021
13:20 Mody Polskie - Łódź - reportaż
14:00 Wydarzenie aktualne
14:30 Życie jako śmiertelna choroba przenoszona drogą płciową - dram. obycz., Polska, 2000
16:20 Pogranicze w ogniu

17:30 20×20 lat TVP Kultura - Małgorzata Rejmer
18:00 Niepojęte - Rozum a wiara - felieton
18:15 Tratwa Meduzy. Historia prawdziwa - dok., Franc., 2015
20:00 Teatr Telewizji - Dziś wieczór arszenik - spektakl teatralny, 1973
21:30 Lekkie obyczaje - Wolność - obycz., Hiszp., Belgia, 2021
23:30 Tamte lata, tamte dni - magazyn
00:10 Jazz.pl - Marian Pawlik Quartet - koncert, 2022
01:50 Kafarnaum - dram., Liban, 2018
04:05 Oblicza piekła - reportaż
04:50 Dekalog - Jeden - film TVP, 1988 ●

TV Puls

06:00 Nash Bridges - Tym razem Nash i Joe muszą rozwiązać sprawę zabójstwa meksykańskiej aktorki. Początkowo o jej śmierć obwiniany jest jej były kochanek.
08:00 Kobra - oddział specjalny - Andrea i Semir są świadkami zabójstwa mechanika. W trakcie śledztwa wychodzi na jaw, że sprawa może mieć związek z przemytem broni.
10:00 Triumf miłości - serial
12:00 Nie igraj z aniołem - serial obyczajowy
13:00 Wspaniałe stulecie - serial kostiumowy
14:00 Lombard. Życie pod zastaw - paradokument
16:00 Ranczo - serial kom., Polska
18:00 Lombard. Życie pod zastaw - paradokument

20:00 Kickboxer: Zemsta - akcja, USA, 2016. W trakcie jednego z turniejów Kurt widzi, jak jego starszy brat ginie z rąk bezwzględnego mistrza muya thai, Tong Po (Dave Bautista). Poprzysięga zemstę
21:55 Hooligans 3 - akcja, Wlk. Bryt., 2013
23:35 Zabójczy cel - akcja, Kan., USA, 2008
01:35 Dzielnica strachu - serial kryminalny
02:35 Lombard. Życie pod zastaw - paradokument fabularny
03:55 Menu na miarę - program kulinarny
05:00 Dzielnica strachu - serial kryminalny

TVN 7

05:20 Ten moment - program obycz.
05:55 Szkoła - Licealista Przemek Gawlik przyznaje się swojej dziewczynie do zdrady. Jola nie mogąc mu wybaczyć, ciągle wypomina mu niezręczną sytuację.
08:45 Ukryta prawda - program obyczajowy
11:55 W-11 Wydział Śledczy - program kryminalny
14:00 Detektywi - Detektywi Anna Potaczek i Maciej Dębosz rozpoczynają poszukiwania matki kilkuletniego chłopca, który sam błąkał się po ulicy i próbował ukraść jedzenie.
15:00 Szpital św. Anny - serial obycz., Polska
16:00 Sędzia Anna Maria Wesołowska - serial sądowy
17:00 Tajemnice miłości - serial paradokumentalny

18:00 Zagadki losu - program obycz.
19:00 Ukryta prawda - program obyczajowy
20:00 Sala samobójców. Hejter - obycz., Polska, 2020. Film jest porażająco aktualnym manifestem młodego pokolenia. Zobacz, jak bawi się, kocha i nienawidzi współczesna polska młodzież. Odkryj mroczną stronę mediów społecznościowych i przekleństwo hejtu.
22:40 Ptaki nocy - przygod., USA, 2020
01:00 Skazani na Shawshank - sens., USA, 1994
04:00 Usterka - program poradnikowy
04:35 Dorota was urządzi - program lifestylowy

TV 4

06:00 Strażnik Teksasu - film akcji **07:55** Bogaty Dom - Biedny Dom - program paradok. **08:55** Policjantki i Policjanci - serial paradok. **10:55** Na Ratunek 112 - serial obyczajowy **11:55** Trudne sprawy - program obyczajowy **14:55** Ktoś tu kłamie? **15:55** Łowcy skarbów. Kto da więcej **18:00** Policjantki i Policjanci - serial paradok. **20:00** Uroczysko - serial krym. **21:05** Sprawiedliwi - Wydział Kryminalny - serial policyjny **22:05** Sprawiedliwi. Trójmiasto **23:05** Purpurowe rzeki II: Aniołowie Apokalipsy - sens., Franc., Włochy, Wlk. Bryt., 2004 **01:15** Love Island. Wyspa miłości - reality show **02:20** Interwencja - magazyn reporterów **02:50** SuperLudzie - serial o osobach z niepełnosprawnościami **05:30** Telezakupy TV Okazje

TV Trwam

09:45 Słowo życia **09:50** Św. na każdy dzień **10:00** Inf. dnia **10:15** Jak my to widzimy **10:45** Zew natury **11:00** Mocni w Wierze **11:35** Słowo życia **11:40** Ma się rozumieć **11:50** Św. na każdy dzień **12:00** Anioł Pański **12:03** Inf. dnia **12:20** Leśne rzeki **13:00** Mazurskim szlakiem piękna stworzenia **13:30** Msza św. **14:30** Powołanie w powołaniu **15:00** Moja wyspa wiary **15:50** Ma się rozumieć **16:00** Inf. dnia **16:10** Jestem mamą **16:25** Przyroda w Obiektywie **16:40** Zdrowie z Bożej Apteki **17:00** Wierzę w Boga **17:30** Rajd Katyński **17:55** Poczet Wlk. Polaków **18:00** Anioł Pański **18:05** Inf. dnia **18:15** Rozmowy niedok. **19:25** 40 dni ze św. Franciszkiem **19:30** Każdy maluch to potrafi **19:45** Modlitwa z udziałem dzieci **20:00** Inf. dnia **20:20** Różaniec **20:50** Myśląc Ojczyzna **21:00** Apel Jasnog. **21:20** Inf. dnia

eprasa.pl ea18ee5aca

ŚRODA • 25 lutego

TVP 1

06:15 Akacjowa 38 - serial
07:00 Transmisja Mszy Świętej
07:30 Rodzina (nie od) święta - magazyn
08:00 Serwis Info
08:10 Pogoda Info
08:20 Makłowicz w podróży - magazyn kulinarny
09:00 Ranczo - serial obycz., 2013
10:00 Komisarz Alex - serial krym.
11:00 Ojciec Mateusz - serial
12:00 Serwis Info
12:10 Agrobiznes; Agropogoda
12:35 Rok w ogrodzie Extra - magazyn
12:50 Delfiny: Czy nie kochamy ich za bardzo? - dokument, Australia, 2025
14:00 Wichrowe wzgórze - serial
15:00 Serwis Info
15:15 Reporterzy - magazyn
15:35 Gra słów. Krzyżówka - teleturniej

16:05 Dziedzictwo - serial
17:00 Teleexpress
17:20 Pogoda
17:30 Jaka to melodia? - telet.
18:10 Klan - serial obycz.
18:45 Akacjowa 38 - serial
19:30 Program inform. 19.30
19:55 Pytanie dnia
20:10 Sport
20:15 Pogoda
20:25 Piłka Nożna: Liga Mistrzów
23:05 Fuks - kom. sens., Polska, 1999
00:40 Wykrywacz kłamstw - magazyn
01:05 Firma - sens., USA, 1993
03:50 Magazyn Ekspresu Reporterów
04:45 Pytanie dnia
05:10 Reporterzy - magazyn
05:20 Oko na Świat - magazyn

TVP 2

04:30 Na dobre i na złe - serial
05:25 M jak miłość - serial obyczajowy, Polska, 2023
06:20 Pożyteczni.pl - magazyn
06:50 Dla niesłyszących - Barwy szczęścia - serial obyczajowy, Polska, 2025
07:30 Pytanie na śniadanie - w tym: Serwis Info i Pogoda Flesz - magazyn poranny
11:50 Gwiazdorska kuchnia Ani - magazyn kulinarny
12:30 Koło fortuny - teleturniej
13:15 Panna młoda - serial obyczajowy, Turcja, 2024
14:05 Va Banque - teleturniej
14:35 Na sygnale - serial fabularyzowany
15:05 La Promesa - pałac tajemnic - serial obyczajowy, Hiszp., 2023
16:00 Koło fortuny - teleturniej
16:35 Familiada - teleturniej

17:20 Panna młoda - serial obyczajowy, Turcja, 2024
18:15 Va Banque - teleturniej
18:50 Jeden z dziesięciu - teleturniej
19:25 Barwy szczęścia - serial obyczajowy, Polska, 2025
20:40 Przepis dnia - program kulinarny
20:55 Na dobre i na złe - - serial obyczajowy, Polska, 2026
21:55 Na sygnale - serial fabularyzowany
22:55 Peaky Blinders - serial, Wlk. Bryt., 2019
00:05 Książę z innej bajki - obycz., USA, 2023
01:40 Davos wojna szpiegów - serial, Szwajcaria, Niemcy, 2023
02:30 Antidotum - dok., Wlk. Bryt., 2025

TVN

05:35 Uwaga! - program interwencyjny
05:50 Ukryta prawda - program obyczajowy
06:45 Kuchenne rewolucje - program kulinarno-rozrywkowy
07:45 Dzień Dobry TVN - magazyn poranny
11:25 Kuchenne rewolucje - program kulinarno-rozrywkowy
13:35 Ukryta prawda - program obyczajowy
16:50 Detektywi - Kobieta pochodząca z Ukrainy została zaatakowana nożem. Detektyw szukają sprawcy napaści. Trop wiedzie do firmy, w której pracowała dziewczyna. Jedna z byłych pracownic twierdzi, że właścicielem firmy interesowała się policja
19:00 Fakty

19:35 Sport
19:45 Pogoda
19:55 Uwaga! - program interwencyjny
20:10 Doradca smaku - program kulinarny
20:15 Na Wspólnej - serial obycz., Polska
20:55 The Floor - teleturniej
21:35 Młode gliny - program kryminalny
22:40 Nieuchwytny - sens., USA, 1996
00:40 Wierna - przygod., USA, 2016
03:15 Największe polskie katastrofy - program dokumentalny
04:15 Uwaga! - program interwencyjny
04:30 Anatomia piękna - program rozrywkowy

POLSAT

06:00 Nowy dzień
08:30 Malanowski i Partnerzy - serial kryminalny
09:30 Trudne sprawy - program obyczajowy
11:35 Gliniarze - serial paradokumentalny
14:40 Dlaczego ja? - serial paradokumentalny
15:50 Wydarzenia - program informacyjny
16:15 Pogoda
16:20 Interwencja - magazyn reporterów
16:30 Na ratunek 112 - serial obyczajowy
17:00 Gliniarze - Na komendę przychodzi kobieta, której rejestrator samochodowy przypadkowo nagrał podejrzane zdarzenie - ktoś wpycha do samochodu prostytutkę. Okazuje się, że doszło do porwania bułgarskiej pracownicy seksualnej

18:00 Pierwsza miłość - serial
18:50 Wydarzenia - program informacyjny
19:15 Gość Wydarzeń - rozmowa dnia
19:30 Sport
19:40 Pogoda
19:55 Milionerzy - teleturniej
20:30 Farma - reality show
21:35 Komediowa środa - Wakacyjni przyjaciele 2 - kom., USA, 2023. Marcus i Emily wraz z synkiem oraz ich znajomym Maurillio wyruszają na wycieczkę na Karaiby.
23:55 Chłopaki nie płaczą - kom., Polska, 2000
02:00 Być jak Kazimierz Deyna - kom., Polska, 2012
04:40 Disco Gramy
05:25 Telezakupy TV Okazje

TVP Kultura

06:05 Afisz kulturalny ekstra
06:15 Muzyczne poranki - Teledyski
06:55 Tamte lata, tamte dni - Artur Barciś - magazyn
07:35 Baśń o wodzie - dokument, Polska, 2017
08:20 Mody Polskie - Łódź - rep.
09:00 Pogranicze w ogniu
10:10 Życie jako śmiertelna choroba przenoszona drogą płciową - dramat obyczajowy, Polska, 2000
12:00 Przerwa w podróży - dok., Polska, 2017
13:35 Niepojęte - felieton
13:55 Rzecz Polska - Hodowla Zwierzątek Karola Borsuka - dokument, 2018
14:15 Niedziela z... Janem Jakubem Kolskim
15:10 Pora umierać - obyczajowy, Polska, 2007
17:05 Pogranicze w ogniu
18:15 Którędy po sztukę - Cajsa von Zeipel - magazyn

18:30 Informacje kulturalne
18:55 Reżyserzy - John Schlesinger - dok., Wlk. Bryt., 2018
19:45 WTEM - Piotr Janicki „NN" • Joanna Żabnicka „Kredą" - felietony
20:00 Żeby nie było śladów - dramat, Polska, 2021
22:45 Scena alternatywna - Javva - magazyn kulturalny
23:20 Goldfinger - sens., Wlk. Bryt., 1964
01:25 Wolność - obycz., Hiszp., Belgia, 2021
03:25 Charles Bronson, wcielenie męskości - dokument, Franc., 2022
04:30 Niepojęte - felieton
04:50 Dekalog - Osiem - film TVP, 1988 ●

TV Puls

06:00 Nash Bridges - Właściciel nierentownego lokalu chce porwać dla okupu dziecko swej niani. Jednak ludzie Nasha krzyżują mu plany.
08:00 Kobra - oddział specjalny - Na posterunek zgłasza się Jessica, siostra Hartmuta.
10:00 Triumf miłości - serial obyczajowy
12:00 Nie igraj z aniołem - serial obyczajowy
13:00 Wspaniałe stulecie - serial kostiumowy
14:00 Lombard. Życie pod zastaw - Ola i Magda są zmuszone przez swojego szefa, prezesa Czarneckiego do zwrotu pieniędzy, które w wyniku ich rzekomego błędu straciła firma. Aby spełnić wymagania szefa, kobiety muszą...
16:00 Ranczo - serial kom., Polska
18:00 Lombard. Życie pod zastaw - paradokument

20:00 Przynęta - akcja, Kan., USA, 2000. historię złodzieja, który podczas pobytu w więzieniu przypadkiem zdobywa cenną informację. Nagle z jego akt znika informacja o karze, a na koncie pojawia się kilkanaście tysięcy dolarów. Jak się okazuje
22:35 Hotel Artemis - akcja, USA, 2018
00:10 Boudica: Królowa wojny - przygod., Wlk. Bryt., 2023
02:25 Dzielnica strachu - serial kryminalny
03:25 Menu na miarę - program kulinarny
04:00 Taki jest świat - przegląd wydarzeń z całego globu
04:20 Dyżur - serial medyczny
05:00 Dzielnica strachu - serial

TVN 7

05:20 Ten moment - program obycz.
05:55 Szkoła - Ela Nowik z licealnej 3a chce nagrać swoją solową płytę i prosi o pomoc Wacka Mrozińskiego, który pomaga jej w komponowaniu muzyki. Podczas wspólnej pracy do uczennicy dociera fakt, że jest zakochana w przyjacielu.
08:45 Ukryta prawda - program obyczajowy
11:55 W-11 Wydział Śledczy - program kryminalny
14:00 Detektywi - Do detektywów zgłasza się młoda kobieta, która otrzymała w spadku po nieznajomym mężczyźnie milion złotych. Klientka chce wiedzieć, kim był zmarły...
15:00 Szpital św. Anny - serial obycz., Polska
16:00 Sędzia Anna Maria Wesołowska - serial sądowy

17:00 Tajemnice miłości - serial paradokumentalny
18:00 Zagadki losu - program obycz.
19:00 Ukryta prawda - program obyczajowy
20:00 Gniew oceanu - katastrof., USA, 2000 ●
22:50 Wieczór gier - kom., USA, 2018. Max i Annie raz w tygodniu umawiają się z innymi parami na wieczór gier. Brat Maxa postanawia odrobinę podgrzać atmosferę i proponuje rozwikłanie zagadki morderstwa...
00:50 Duma: Podróż do domu - przygod., USA, 2005
03:00 Pogromcy Chaosu - program poradnikowy
04:00 Dorota was urządzi

TV 4

06:00 Strażnik Teksasu - film akcji **07:55** Bogaty Dom - Biedny Dom - program paradok. **08:55** Policjantki i Policjanci - serial paradok. **10:55** Na Ratunek 112 - serial obyczajowy **11:55** Trudne sprawy - program obyczajowy **14:55** Ktoś tu kłamie? **15:55** Łowcy skarbów. Kto da więcej **18:00** Policjantki i Policjanci - serial paradok. **20:00** Uroczysko - serial krym. **21:00** Sprawiedliwi - Wydział Kryminalny - serial policyjny **22:05** Sprawiedliwi. Trójmiasto **23:05** Babylon A.D. - sens., Wlk. Bryt., Franc., USA, 2008 **01:15** Love Island. Wyspa miłości - reality show **02:25** Hardkorowy lombard **02:55** Śmierć na 1000 sposobów **03:25** Lubię disco! **04:25** Top 10 - Lista Przebojów **05:30** Telezakupy TV Okazje

TV Trwam

09:00 Mocni Jego mocą **09:30** Sanktuaria polskie **09:50** Św. na każdy dzień **10:00** Inf. dnia **10:15** Rozmowy niedok. **11:25** Jestem mamą **11:40** Myśląc Historia **11:50** Odnaleźć siebie **12:00** Anioł Pański **12:03** Inf. dnia **12:20** Stan wojenny w Polsce **12:55** Walka o życie **13:30** Msza św. **14:30** Skarby Ojcowskiego domu **15:00** Katownie Praskie **15:50** Ma się rozumieć **16:00** Inf. dnia **16:10** Na zdrowie **16:30** Życie jest piękne **17:00** Po stronie prawdy **17:55** Poczet Wielkich Polaków **18:00** Anioł Pański **18:05** Informacje dnia **18:15** Rozmowy niedok. **19:25** 40 dni ze św. Franciszkiem **19:30** Bóg z nami **20:00** Inf. dnia **20:20** Różaniec **20:50** Myśląc Ojczyzna **21:00** Apel Jasnogórski **21:20** Inform. dnia **21:40** Polski Punkt Widzenia **22:30** Gość Oczekiwany

CZWARTEK • 26 lutego

TVP 1

06:10 Akacjowa 38 - serial
07:00 Transmisja Mszy Świętej
07:30 Pełnia Wiary - magazyn
08:00 Serwis Info; Pogoda Info
08:20 Makłowicz w podróży - magazyn kulinarny
09:00 Ranczo - serial obycz., 2013
10:00 Komisarz Alex - serial krym.
11:00 Ojciec Mateusz - serial
12:00 Serwis Info
12:10 Agrobiznes; Agropogoda
12:40 Rok w ogrodzie Extra - magazyn
12:50 Mieszkańcy skandynawskich wód - dokument, Niemcy, 2023
14:00 Wichrowe wzgórze - serial
15:00 Serwis Info
15:15 Reporterzy - magazyn
15:35 Gra słów. Krzyżówka - teleturniej
16:05 Dziedzictwo - serial
17:00 Teleexpress; Pogoda

17:30 Jaka to melodia? - teleturniej
18:10 Klan - serial obycz.
18:45 Akacjowa 38 - serial
19:30 Program inform. 19.30
19:55 Pytanie dnia
20:10 Sport; Pogoda
20:30 Ojciec Mateusz - serial krym.
21:30 Sprawa dla reportera
22:30 Nie zniknie my - dokument, Polska, 2023
23:30 Wykrywacz kłamstw - magazyn
23:55 Koliber - fab., Wlk. Bryt., USA, 2013
01:45 Fuks - kom. sens., Polska, 1999
03:25 Sprawa dla reportera
04:15 Pytanie dnia
04:40 Reporterzy - magazyn
04:55 Oko na Świat - magazyn

TVP 2

04:25 Na dobre i na złe - serial obyczajowy, Polska
05:25 M jak miłość - serial obyczajowy, Polska
06:15 Operacja zdrowie - magazyn medyczny
06:50 Dla niesłyszących - Barwy szczęścia - obyczajowy, Polska
07:30 Pytanie na śniadanie - w tym: Serwis Info i Pogoda Flesz - program poranny
12:00 20×20 lat TVP Kultura - Bartłomiej Topa
12:30 Koło fortuny - teleturniej
13:15 Panna młoda - serial obyczajowy, Turcja
14:05 Va Banque - teleturniej
14:35 Na sygnale - serial fabularyzowany
15:05 La Promesa - pałac tajemnic
16:00 Koło fortuny - teleturniej

16:35 Familiada - teleturniej
17:20 Panna młoda - serial obyczajowy, Turcja
18:15 Va Banque - teleturniej
18:50 Jeden z dziesięciu - teleturniej
19:25 Barwy szczęścia
20:45 Tak to leciało - teleturniej muzyczny
21:45 Bardzo poszukiwany człowiek - thriller, USA, Niemcy, Wlk. Bryt., 2014
24:00 Morderstwa w Kanionie Verdon - film kryminalny, Francja, 2023
01:35 Lepsza połowa - serial, Polska, 2020
02:15 Kruk - Jak tu ciemno - serial kryminalny, Polska, 2022
03:55 Rodzinka.pl - serial komediowy, polska

TVN

05:35 Uwaga! - program interwencyjny
05:50 Ukryta prawda - program obyczajowy
06:45 Kuchenne rewolucje - program kulinarno-rozrywkowy
07:45 Dzień Dobry TVN - magazyn poranny
11:25 Kuchenne rewolucje - program kulinarno-rozrywkowy
13:35 Ukryta prawda - program obyczajowy
15:45 Młode gliny - program kryminalny
16:50 Detektywi - Do biura detektywistycznego zgłaszają się rodzice 19-latka, których syn wstąpił do wspólnoty o nazwie „Komuna dobra". Małżeństwo twierdzi, że...
19:00 Fakty
19:35 Sport
19:45 Pogoda

19:55 Uwaga! - program interwencyjny
20:10 Doradca smaku - program kulinarny
20:15 Na Wspólnej - serial obycz., Polska
20:55 The Floor - teleturniej
21:35 Młode gliny - program kryminalny
22:40 Kuchenne rewolucje - program kulinarno-rozrywkowy
23:45 Z ust do ust - kom., USA, Australia, 2005
01:50 Szpital św. Anny - serial obycz., Polska
03:55 Uwaga! - program interwencyjny
04:10 CSI: Kryminalne zagadki Las Vegas - serial, USA
05:10 Nauka jazdy - reality show

POLSAT

06:00 Nowy dzień
08:30 Malanowski i Partnerzy - serial kryminalny
09:30 Trudne sprawy - program obyczajowy
11:35 Gliniarze - serial paradokumentalny
14:40 Dlaczego ja? - serial paradokumentalny
15:50 Wydarzenia - program informacyjny
16:15 Pogoda
16:20 Interwencja - magazyn reporterów
16:30 Na Ratunek 112 - serial obyczajowy
17:00 Gliniarze - Po kłótni dwojga młodych ludzi policja dostaje zgłoszenie o strzale z broni palnej. Na miejscu policjanci znajdują ciało zastrzelonego chłopaka. Trop prowadzi do trójmiejskiego półświatka.
18:00 Pierwsza miłość - serial obyczajowy

18:50 Wydarzenia - program informacyjny
19:15 Gość Wydarzeń - rozmowa
19:30 Sport
19:45 Pogoda
19:55 Milionerzy - teleturniej
20:30 Farma - reality show
21:40 It Ends with Us - obycz., USA, 2024. Lily Bloom po śmierci ojca postanawia nowe życie rozpocząć w Bostonie. Na dachu kompleksu mieszkalnego przypadkowo poznaje charyzmatycznego neurochirurga Ryle'a Kincaida...
00:30 Oszustki - kom., USA, 2019
02:35 Przyjaciele z kasą - obyczajowy, USA, 2006
04:40 Disco Gramy
05:25 Telezakupy TV Okazje

TVP Kultura

06:05 Afisz kulturalny ekstra
06:10 Muzyczne poranki
07:05 Tamte lata, tamte dni - Juliusz Machulski - mag.
07:45 Jak powstały nasze nazwiska? - dokument, Polska, 2017
08:25 Informacje kulturalne
09:00 Pogranicze w ogniu - serial woj., Polska, 1988
10:10 Pora umierać - obycz., Polska, 2007
12:05 Reżyserzy - John Schlesinger - dok., Wlk. Bryt., 2018
13:00 Rozmowy (nie)wygodne - Małgorzata Ostrowska
13:35 Informacje kulturalne
14:05 Film dla kosmitów - fab., Polska, 2022
15:30 Romans prowincjonalny - obycz., Polska, 1976
16:45 Pogranicze w ogniu - serial woj., Polska, 1988
17:55 Mody Polskie - Warszawa - reportaż

18:35 Niepojęte - Rozum a wiara - felieton
18:55 Portrety - Niepoprawny Belmondo - dok., Franc., 2022
20:00 Wstęp do filmu
20:05 Ziemia obiecana - fab., Polska, 1974
22:55 Ziemia obiecana - sekrety filmowego planu - reportaż
23:20 The Rolling Stones - życie w rytmie rocka - dok., Wlk. Bryt., 2022
00:35 Panorama kina polskiego - Żeby nie było śladów - dram., Polska, 2021
03:25 Tygodnik Kulturalny
04:20 Elektrosonda - koncert, 2016
05:10 Mody Polskie - Warszawa - reportaż

TV Puls

06:00 Nash Bridges - Ludziom Nasha udaje się złapać złodziei biżuterii przebranych za strażaków.
08:00 Kobra - oddział specjalny - Nieznany sprawca zabija ochroniarza, a następnie ucieka ze skradzionymi pieniędzmi. Trop prowadzi do ojca Bena.
10:00 Triumf miłości - serial obyczajowy
12:00 Nie igraj z aniołem - serial obyczajowy
13:00 Wspaniałe stulecie - serial kostiumowy
14:00 Lombard. Życie pod zastaw - Jonasz Rada to młody muzyk, który startuje w konkursie, aby zdobyć w nim prestiżowe stypendium. Na co dzień chłopak zarabia jako grajek uliczny.
16:00 Ranczo - serial kom., Polska
18:00 Lombard. Życie pod zastaw - paradokument

20:00 Wasabi: Hubert zawodowiec - komedia, Franc., Jap., 2001. Hubert Fiorentini niespodziewanie dowiaduje się, że ma dziewiętnastoletnią córkę Youmi...
22:00 Wielkie kino - komedia, USA, 2007
23:30 Dzikie łowy - przygod., Nowa Zelandia, 2016 ●
01:30 Dzielnica strachu - serial kryminalny
02:25 Menu na miarę - program kulinarny
03:05 Taki jest świat - przegląd wydarzeń z całego globu.
03:25 Dyżur - serial medyczny
04:00 Menu na miarę - program kulinarny
05:00 Dzielnica strachu - serial kryminalny

TVN 7

05:20 Ten moment - program obycz.
05:55 Szkoła - Licealistka Zuza Gajewska martwi się o to, że jako jedyna w klasie jeszcze z nikim nigdy nie spała. Aby zakończyć plotki na swój temat, postanawia spotkać się z chłopakiem poznanym w internecie.
08:45 Ukryta prawda - 27-letni Maćka zżera zazdrość o szwagierkę Klaudię, w której jest zakochany...
11:55 W-11 Wydział Śledczy - program kryminalny
14:00 Detektywi - Z mieszkania 40-latka i jego rodziny zginęły pieniądze oraz biżuteria. Żona mężczyzny nie chce zawiadamiać policji podejrzewając, że kradzieży mógł dokonać ich syn, ale...
15:00 Szpital św. Anny - serial obycz., Polska

16:00 Sędzia Anna Maria Wesołowska - serial sądowy
17:00 Tajemnice miłości - serial paradokumentalny
18:00 Zagadki losu - program obycz.
19:00 Ukryta prawda - program obyczajowy
20:00 Wytańczyć marzenia - obycz., USA, 2006. Metody nauki Pierra Dulane ścierają się z hip hopowymi instynktami jego uczniów, tworzy więc zespół, który kreuje nowy styl tańca.
22:35 Ostatni władca wiatru - przygod., USA, 2010
00:40 Pan Church - obycz., USA, 2016
02:55 Żyjąc z potworem
03:55 Fachowcy - paradokument

TV 4

06:00 Strażnik Teksasu - film akcji **07:55** Bogaty Dom - Biedny Dom - program paradok. **08:55** Policjantki i Policjanci - serial paradok. **10:55** Na Ratunek 112 - serial obyczajowy **11:55** Trudne sprawy - program obyczajowy **14:55** Ktoś tu kłamie? **15:55** Łowcy skarbów. Kto da więcej **18:00** Policjantki i Policjanci - serial paradok. **20:00** Uroczysko - serial krym. **21:05** Sprawiedliwi - Wydział Kryminalny - serial policyjny **22:05** Sprawiedliwi. Trójmiasto **23:05** Opancerzony - sens., USA, 2009 **01:00** Love Island. Wyspa miłości - reality show **02:05** Hardkorowy lombard **02:35** Interwencja - magazyn reporterów **02:55** Śmierć na 1000 sposobów **03:25** Lubię disco! **04:25** Top 10 - Lista Przebojów **05:30** Telezakupy

TV Trwam

09:45 Oświadczenie Fundacji Lux Veritatis **10:00** Inf. dnia **10:15** Rozmowy niedok. **11:25** Myśląc Ojczyzna **11:35** Przyroda i ludzie **12:00** Anioł Pański **12:03** Inf. dnia **12:20** Wykłady z kongresu **12:50** Mateczniki Polskości **13:00** Poronin - Parafia Św. Marii Magdaleny **13:20** Przegląd Tyg. „Niedziela" **13:30** Msza św. **14:30** Misja Szczecin - Madagaskar **15:00** Po stronie prawdy **15:50** Ma się rozumieć **16:00** Inf. dnia **16:10** Z wędką nad wodę **16:35** Sól ziemi **17:05** Akademia pro-life **17:30** Odpowiedzialni za Kościół **17:55** Poczet Wlk. Polaków **18:00** Anioł Pański **18:05** Inf. dnia **18:15** Rozmowy niedok. **19:25** 40 dni ze św. Franciszkiem **19:30** Każdy maluch to potrafi **19:45** Modlitwa z udziałem dzieci **20:00** Inf. dnia **20:20** Różaniec **20:50** Głos Polski **21:00** Apel Jasnog. **21:20** Inf. dnia **21:40** Polski Punkt Widzenia

eprasa.pl ea18ee5aca

Historia wciągnęła go dzięki nauczycielowi

Do domu wracali późno

Przez lata istnienia Szkoły Podstawowej nr 1 w Strzelinie chodziło do niej wielu uczniów. Dla niektórych przygoda ze szkołą nie skończyła się, bowiem zostali nauczycielami. Jak naukę w jedynce wspomina znany strzeliński historyk i nauczyciel? Czy uczniowie od tamtych czasów mocno się zmienili?

STRZELIN

Uczniem jedynki w latach osiemdziesiątych był znany strzeliński historyk i nauczyciel Jacek Dziedziński. Wprawdzie początkowo chodził do czwórki, lecz gdy zrobiono tzw. rejonizację szkół i reaktywowano Szkołę Podstawową nr 1 przy Zespole Szkół Ogólnokształcących, został przeniesiony właśnie do tej placówki. – *W szkole na każdym poziomie był tylko jeden zespół klasowy. Uczyli nas też ci sami nauczyciele, którzy pracowali w Liceum Ogólnokształcącym, więc oczekiwania wobec nas były pewnie wysokie* – wspomina Jacek Dziedziński.

Dyrektorką szkoły była Elżbieta Wojtowicz, która uczyła także języka polskiego. Matematykę wykładał prof. Jerzy Kasperkiewicz, który według Jacka Dziedzińskiego „okrutnie się z nimi męczył". Od 7 klasy aż do matury historii uczył prof. Janusz Czachorowski. – *No i wpadłem „jak śliwka w kompot"* – śmieje się pan Jacek. – *Jego erudycja, wiedza, pasja, poczucie humoru tak mnie wciągnęły, że dzisiaj sam jestem nauczycielem historii, czego nie żałuję. I już 30 lat staram się zaciekawić jak największą rzeszę młodzieży wiedzą o przeszłości.*

Lodowisko na placu apelowym

Według Jacka Dziedzińskiego, gdy był uczniem, młodzież była bardziej zgrana niż dziś. – *Do dzisiaj pamiętam ksywki kolegów – „Nita", „Pyton", „Wacha", „Kogucik" czy „Eryk" – pewnie domyślają się, o kogo chodzi. Dużo się działo w szkole, ale też i po lekcjach* – opowiada.

Po lekcjach uczniowie często zostawali w szkole, uczestniczyli w zajęciach sportowych lub organizowali sobie różne zabawy, często mało bezpieczne, wykorzystując wszelkie murki i płoty. Zimą, a wtedy mroźne zimy były co roku, z nauczycielem fizyki, którym był prof. Jerzy Martyniec, zalewali lodowisko na ówczesnym placu apelowym, na którym dziś znajduje się parking. Do domu wracali po zmroku, szczególnie, że z nauczycielem wychowania fizycznego, prof. Henrykiem Pałką zorganizowali wypożyczalnię łyżew.

To wszystko sprawiło, że po ósmej klasie Jacek Dziedziński nie miał żadnego problemu z wyborem szkoły średniej. W grę wchodziło tylko LO. – *Tym bardziej, że konserwatorem (i lokatorem) w szkole był mój dziadek. Tak więc w murach SP nr 1 i LO spędziłem w sumie 8 lat, jednych z najpiękniejszych w moim życiu* – wspomina z uśmiechem.

Dziadka pana Jacka na pewno pamiętają wszyscy starsi uczniowie ogólniaka. To pan Jan Szlachta, który przez wiele lat dbał, aby w szkole wszystko działało jak trzeba. Ponieważ mieszkał w mieszkaniu wyodrębnionym w budynku szkolnym (oprócz mieszkania konserwatora było też mieszkanie dyrektora), zawsze był do dyspozycji.

Chodziłeś do jedynki? Byłeś nauczycielem lub pracownikiem tej szkoły? Podziel się swoimi wspomnieniami.

HB

Klasa V Szkoły Podstawowej nr 1 w roku szkolnym 1982/83. Tabliczkę z numerem trzyma Jacek Dziedziński

Walentynki w strzelińskim Klubie Seniora

STRZELIN

W strzelińskim Klubie Seniora tegoroczne Walentynki upłynęły w wyjątkowo radosnej atmosferze. Uczestnicy spotkania wzięli udział w quizie, który szybko wywołał salwę śmiechu, ale i zdrową rywalizację. Nie zabrakło też drobnych upominków – każdy otrzymał symboliczny prezent.

Szczere rozmowy, ciepłe słowa i możliwość powiedzenia sobie czegoś miłego sprawiły, że spotkanie nabrało bardzo osobistego charakteru. Seniorzy chętnie dzielili się wspomnieniami i dobrym słowem, tworząc atmosferę bliskości i wzajemnego wsparcia.

Kulminacją wydarzenia były wspólne tańce i zabawa, które porwały do ruchu wszystkich obecnych.

To walentynkowe popołudnie okazało się pięknym czasem integracji, radości i pozytywnej energii – dokładnie takim, jakiego potrzebuje lokalna społeczność seniorów.

IW

Walentynki w Klubie Seniora w Strzelinie. Fot. Klub Seniora w Strzelinie

eprasa.pl ea18ee5aca

10-lecie powrotu harcerstwa na ziemię strzelińską. Jak dziś wygląda organizacja?

Rekordowa liczba harcerzy i nowe wyzwania

Jak „Pan Samochodzik" zapoczątkował harcerską drogę na całe życie? O wyzwaniach współczesnej młodzieży, problemach z atakami paniki i o tym, dlaczego harcerstwo wciąż uczy wartości, których brakuje w świecie mediów społecznościowych rozmawiamy z harcmistrzem Przemysławem Kucharkiem, komendantem Hufca ZHP Łagiewniki.

III Zlot Hufca ZHP Łagiewniki w Strzelinie

Reprezentacja Związku Drużyn Ziemi Strzelińskiej na Obchodach 80. rocznicy bitwy o Monte Cassino

Harcmistrz Przemysław Kucharek, komendant Hufca ZHP Łagiewniki

STRZELIN

Jak to się stało, że trafił Pan do harcerstwa i został tak długo, że dziś jest komendantem?

- W dzieciństwie przeczytałem książkę „Pan Samochodzik". Było tam kilku bohaterów, którzy działali w harcerstwie. Tak zaczęła się moja fascynacja harcerstwem, a jak się zaczęła, to się skończyć nie mogła, więc przechodząc przez kolejne stopnie rozwoju i poznając nowych ludzi, stała się hobby, które z kolei stało się całym moim życiem. Z harcerstwem wiążę też swoją przyszłość.

Jakie były najważniejsze, przełomowe momenty w Pana harcerskim życiu?

- Dla każdego instruktora, harcerza takie momenty są związane z osiągnięciami kolejnych stopni harcerskich czy instruktorskich. Są one poświadczeniem kompetencji zdobytych w trakcie, a także narzędziem, które zmienia i rozwija człowieka. Duma i satysfakcja ze zmiany, która dzięki nim się dokonuje to takie kluczowe, przełomowe momenty. Także różnego rodzaju wydarzenia, które się organizuje, a które są sukcesem, są ważnymi momentami. W tamtym roku była to np. Gala Niestrudzonych w Łagiewnikach, którą organizowałem. Będąc instruktorem, czerpię satysfakcję już nie tylko z własnego rozwoju i osiągnięć, ale z osiągnięć swoich wychowanków.

Jak zachęciłby Pan rodziców dzieci, które nigdy nie były w harcerstwie, aby je do harcerstwa zapisać? Co daje obecność w tej organizacji?

- Harcerstwo wpisuje się w szerszy ruch skautowy na świecie, którego ideą jest zmiana świata na lepsze. Ostatnio słyszałem, jak ktoś w internecie mówił, że skauta można poznać m.in. po tym, że ma w plecaku rzeczy, które na pierwszy rzut oka wydają się kompletnie niepotrzebne, a w różnych sytuacjach okazują się bardzo pomocne, więc skaut jest zawsze przygotowany. Uczymy harcerzy samodzielności. W ostatnich latach model wychowania był taki, że samodzielności u dzieci trudno szukać. Wszyscy powinniśmy zrobić sobie rachunek sumienia dlaczego tak jest, ale jeżeli chcemy, żeby dziecko było w stanie poradzić sobie w różnych sytuacjach, to harcerstwo to jest dobry kierunek.

Jak obecnie wygląda struktura harcerstwa na ziemi strzelińskiej?

- Mamy trzy gromady zuchowe dla dzieci w wieku 7-10 lat – dwie w Strzelinie i jedną w Białym Kościele. W Strzelinie działają także trzy drużyny harcerskie dla dzieci w wieku 10-13 lat i jedna w Białym Kościele. Są też harcerze starsi w wieku 13-16 lat – jedna drużyna w Strzelinie i jedna w Białym Kościele. Na terenie Strzelina działa też coraz prężniej jedna drużyna wędrownicza, do której należą osoby w wieku 16-23 lata. Drużyny i gromady zuchowe na terenie powiatu strzelińskiego gromadzą łącznie ok. 170-180 harcerzy.

Jak te liczby zmieniały się na przestrzeni lat?

- Z roku na rok ta liczba wzrasta. W całym hufcu 4,5 roku temu mieliśmy łącznie 180 osób. Teraz tylu harcerzy działa w samym Strzelinie. Można powiedzieć, że organizacja w skali kraju przechodzi pewien boom. Dzieci są zainteresowane. Wyzwaniem jest znalezienie odpowiedniej kadry, żeby prowadzić jakościowe zajęcia. Pracujemy nad tym i również z roku na rok mamy coraz więcej wychowawców. Dziesięć lat temu zaczynaliśmy z trzema drużynami harcerskimi, prowadzonymi przez dorosłe nauczycielki, a dziś tych grup i zaangażowanych osób jest znacznie więcej.

Ognisko wakacyjne w leśnictwie Gościęcice (Trzy Dęby)

Czym harcerze zajmują się na co dzień?

- Raz w tygodniu każda drużyna spotyka się na zbiórkach, które są dostosowane do wieku uczestników. Zuchy wychowywane są bardziej

dokończenie na str. 19

eprasa.pl ea18ee5aca

OKIEM PRZEWODNIKA

Izba pamięci a izba historyczna – dwa modele opowiadania o przeszłości

W ostatnich dekadach w wielu polskich miastach – szczególnie w tych mniejszych – obserwujemy renesans lokalnych inicjatyw muzealnych. Jednym z najczęściej spotykanych formatów są izby pamięci oraz izby historyczne. Choć w potocznym języku pojęcia te bywają używane zamiennie, w rzeczywistości oznaczają dwa różne sposoby myślenia o przeszłości, jej prezentowaniu oraz dostosowaniu do konkretnego odbiorcy. Jaka jest w tym przypadku sytuacja ekspozycji zlokalizowanej w przestrzeniach strzelińskiego ratusza?

Izba pamięci to przede wszystkim przestrzeń tożsamości lokalnej, miejsce emocji i identyfikacji. Jej celem nie jest pełne, maksymalne przedstawienie historii, lecz zachowanie i upamiętnienie lokalnego dziedzictwa: ludzi, wydarzeń, przedmiotów codziennego użytku, które tworzą wspólną pamięć mieszkańców.

W takim ujęciu eksponaty – fotografie, dokumenty, pamiątki rodzinne, fragmenty wyposażenia dawnych instytucji – funkcjonują jako nośniki wspomnień, bywają opatrzone osobistą narracją lub konkretną informacją. Część wystaw w strzelińskim ratuszu doskonale wpisuje się w ten model: prezentowane obiekty budują obraz miasta widzianego oczami jego dawnych i obecnych mieszkańców, bez ambicji pełnego, akademickiego wykładu historii regionu.

To ogromna wartość z punktu widzenia lokalnej społeczności. Izba pamięci poniekąd instytucjonalnie wzmacnia tożsamość miejsca, integruje mieszkańców wokół wspólnego dziedzictwa, a także pełni ważną funkcję edukacyjną głównie wobec młodszego pokolenia „stąd". Jej naturalnym adresatem jest jednak odbiorca wewnętrzny – ktoś, kto zna kontekst lub potrafi go intuicyjnie uzupełnić własnym doświadczeniem.

Izba historyczna operuje inną logiką. Jej narracja skierowana jest do szerokiego grona odbiorców, a celem jest opowiedzenie historii w sposób uporządkowany, kontekstowy i zrozumiały

także dla osoby spoza lokalnej wspólnoty. Kluczową rolę odgrywa tu narracja: chronologiczna, tematyczna, oparta na faktach, interpretacjach i porównaniach.

W przeciwieństwie do izby pamięci, izba historyczna tłumaczy, a nie tylko pokazuje, osadza lokalne dzieje w szerszym kontekście regionalnym lub europejskim, korzysta z narzędzi nowoczesnej muzeologii: plansz informacyjnych, makiet, map, multimediów, rekonstrukcji.

To właśnie ten model posiada znacznie większy potencjał przyciągania turystów zewnętrznych – osób, które trafiają do miasta przypadkowo lub w ramach szerszej trasy zwiedzania i nie dysponują lokalną wiedzą ani emocjonalnym związkiem z miejscem.

Lokalizacja wystawy w piwnicach ratusza częściowo wpisuje się również w formę izby historycznej. Jej, wyjątkowo atrakcyjna, historyczna architektura sama w sobie buduje klimat i autentyczność. Część ekspozycji posiada unikalny charakter, skierowany do przyjezdnego gościa. Dla mieszkańców Strzelina jest czytelnym i wartościowym zapisem przeszłości, lecz dla turysty z zewnątrz może pozostać zbiorem interesujących, ale fragmentarycznych obiektów, pozbawionych szerokiego klucza interpretacyjnego.

To właśnie tutaj ujawnia się zasadnicza różnica między obiema formami. Izba pamięci rzadko „tłumaczy się" przyjezdnemu, podczas gdy izba historyczna jest z definicji zaprojektowana tak, aby była zrozumiała bez wcześniejszego przygotowania.

W tym miejscu można stwierdzić, że ekspozycja w strzelińskim ratuszu ma charakter hybrydowy – łączy lokalną emocjonalność, a jednocześnie potrafi opowiedzieć historię miasta językiem zrozumiałym i atrakcyjnym dla szerokiego grona odbiorców.

Pojawia się zasadnicze pytanie: która forma ma większą przyszłość turystyczną?

W moim odczuciu należy podtrzymać jej hybrydowy charakter z rozłożoną w czasie ewolucją w stronę izby historycznej, co nie oznacza, że izba pamięci jest formą gorszą – przeciwnie, jej autentyczność i lokalny charakter są nie do zastąpienia. Jeśli jednak celem jest zainteresowanie zbiorami turystów zewnętrznych, większe możliwości daje: rozbudowanie narracji w kierunku izby historycznej, uzupełnienie ekspozycji o kontekst, opisy i opowieści „dla obcych", świadome projektowanie ścieżki zwiedzania z myślą o osobach odwiedzających Strzelin po raz pierwszy.

Różnica między izbą pamięci a izbą historyczną nie sprowadza się do nazwy, lecz do filozofii opowiadania przeszłości. Wystawa w przestrzeniach strzelińskiego ratusza pokazuje, jak silnym fundamentem może być pamięć lokalna. Jeśli jednak Strzelin chce, aby jego historia stała się elementem oferty turystycznej, konieczne jest poszerzenie perspektywy – tak, by pamięć mieszkańców stała się historią opowiedzianą także tym, którzy przyjeżdżają z zewnątrz.

Andrzej Morka, specjalista ds. turystyki, Centrum Informacji Turystycznej w Strzelinie

---

przez zabawę. Starszych stawiamy przed konkretnymi wyzwaniami, co sprzyja uczeniu się w działaniu. Oprócz zbiórek, harcerze biorą udział w wyjazdach na obozy harcerskie, zloty, rajdy. Chodzi o to, żeby w nowej przestrzeni dawać im zadania, które uczą samodzielności, a także pomagają zdobywać wiedzę i nowe kompetencje.

Harcerze wykonują zadania na stopień i zdobywają sprawności, co jest doskonałym narzędziem wychowawczym, kształtującym określone kompetencje, poszerzającym zakres zainteresowań. Młodzi ludzie znajdują dzięki temu własne pasje. Poza typową działalnością angażujemy się m.in. w działania pomocowe, co było widać m.in. podczas niedawnej powodzi czy w momencie wybuchu wojny na Ukrainie. Harcerze co roku szykują także paczki dla kombatantów.

Strzelińskie harcerstwo ma też swoje własne, mocne DNA związane z muzyką. Mamy Hanię Czajkowską, która jest naszą lokalną gwiazdą. Mamy również harcerski zespół artystyczny Muzyczne Alfy. Co ważne, ich działalność nie jest animowana przez dorosłych. Oni jako młodzi ludzie samodzielnie realizują swoją pasję z drobną pomocą organizacyjną. To doskonała nauka samodzielności poprzez to, co kochają robić. To jest siła harcerstwa – my szukamy, co dana osoba lubi robić, co ją napędza i wykorzystujemy to, aby osiągać określone cele, żeby rozwijać, uczyć samodzielności. To tzw. pozytywność – staramy się tak bardzo wzmacniać cechy pozytywne, żeby te negatywne same się niwelowały. Harcerstwo buduje także poczucie własnej wartości, z czym u młodych osób jest dziś ciężko. Kultura mediów społecznościowych i wyimaginowanego idealnego świata tego nie wspiera.

Jak na przestrzeni kilkunastu ostatnich lat zmieniło się harcerstwo?

- Od 12 lat pełnię funkcję drużynowego, harcerskiego wychowawcy i jest jedna nowa rzecz, która musiała pojawić się w tym czasie w apteczce, którą zawsze mamy przy sobie – to papierowy worek do hiperwentylacji na ataki paniki. To jest temat, który był bardzo rzadki jeszcze kilkanaście lat temu, a dziś jest głównym wyzwaniem. To pokazuje, jak poważne i powszechne są dziś problemy emocjonalne, z jakimi mierzą się młodzi ludzie.

Jakie macie plany na najbliższą przyszłość?

- Chcemy zaplanować obchody 10-lecia powrotu harcerstwa na ziemię strzelińską i podsumować to, co udało się osiągnąć. Będziemy także w takiej dłuższej perspektywie planować, co chcemy zrobić i jakie wyzwania stoją przed nami. W najbliższym czasie chcielibyśmy zintensyfikować działania Gminnej Rady Przyjaciół Harcerstwa w Strzelinie. Niebawem ruszy nabór nowych członków. Chodzi o to, żeby działalność osób zaangażowanych pomogła nam w takim instytucjonalnym rozwoju. Jakiś czas temu przenieśliśmy się do nowej siedziby przy ul. Brzegowej – na poddasze wyremontowanej Galerii Skalnej. Zobowiązaliśmy się, że wyremontujemy tam łazienkę i to też w najbliższym czasie będziemy robić.

Aby podsumować naszą rozmowę, proszę powiedzieć, czego dziś uczy harcerstwo? Jakie są najważniejsze wartości, które organizacja chce wpoić młodym ludziom?

- Naszych zasad nie określa jakiś obszerny kodeks czy bardzo rozbudowana myśl filozoficzna, tylko bardzo proste prawo harcerskie, które jest zrozumiałe nawet dla dziesięciolatka. Prawo harcerskie zawiera zestaw wartości – dziesięć bardzo prostych punktów. Ciężko wybierać, ale to takie hasła jak np. „na słowie harcerza polegaj jak na Zawiszy", które często powtarzamy – prawdomówność, honor, umiłowanie przyrody, wolność od nałogów. To wartości, które pokazują harcerzom, jakimi oni sami chcą być. Ważną zasadą jest bowiem dobrowolność – harcerz sam musi chcieć być harcerzem i być takim, jak opisuje to prawo harcerskie. Ideał jest bardzo jasno określony. Harcerstwo to też rozwój w dążeniu do określonego celu. Młody człowiek w wieku lat 7 czy 10 rozpoczyna świadomą drogę do tego, żeby rozwijać się w określonym kierunku i kształtować odpowiednie wartości. Naszym zadaniem jest wspieranie ich w tym.

Dziękuję za rozmowę!

Magdalena Ziółkowska

Ze Strzelina do Francji. Znasz historię tego stempla?

STRZELIN

Na naszą skrzynkę mailową dostaliśmy wiadomość od pana Jana z prośbą o opublikowanie jego zapytania. „Od lat mam w zbiorze stempel z czasów Solidarności/stanu wojennego? Czy ktoś z tego forum może mi coś więcej o nim powiedzieć? Kto go wykonał? Będę wdzięczny za każdą informację na jego temat. Nabyłem go we Francji, mógł więc wyjechać z jakimś byłym internowanym" – napisał pan Jan. Pod postem pojawiło się kilka komentarzy. Pan Maciej odpowiedział: „Pieczątka jest związana ze strajkiem głodowym podjętym przez internowanych w zakładzie karnym w Strzelinie. Nie byli oni osobiście związani z okolicą, część z nich została wypchnięta z kraju

przed 1989 r. Sama pieczątka mogła powstać w jednym z wielu ośrodków Solidarności w Polsce, w okresie stanu wojennego sprzedaż cegiełek w formie podziemnych kart pocztowych czy znaczków służyła zbiórce pieniędzy dla rodzin internowanych, a także była formą drugoobiegowej sztuki oporu". Jeśli ktoś posiada podobny stempel, zna jego autora lub chce podzielić się wspomnieniami z tamtych lat, zachęcamy do kontaktu z redakcją.

MZ

eprasa.pl ea18ee5aca

CO_2: fakt, konsensus czy ideologia? Dr Tomasz Wójcik o sporze, którego „nie rozstrzyga się w głosowaniu”

Nowa świecka religia i pytanie o naukowe podstawy

Czy w naukach ścisłych w ogóle ma sens słowo „konsensus”? A jeśli większość powtarza jedną tezę, to czy ktokolwiek jeszcze zadaje proste pytanie: sprawdźmy to eksperymentalnie? – *To jest żelazny dowód, niepodważalny. Nie da się tego podważyć, to jest eksperyment* – mówił dr Tomasz Wójcik, prezentując wyniki badań dotyczących pochłaniania promieniowania przez dwutlenek węgla.

PRZEWORNO

W niedzielę, 15 lutego, w ramach Klubu Piastowskiego „Myśląc Polska” w Szkole Podstawowej w Przeworsku odbyła się prelekcja pt. „Problem CO_2 w powietrzu. Konsensus czy fakt?”. Wykład wygłosił dr Tomasz Wójcik, a wstęp przedstawił ks. dr hab. Tomasz Błaszczyk.

Dr Tomasz Wójcik

Uczestniczki spotkania z uwagą słuchały wykładu dr Tomasza Wójcika poświęconego problemowi CO_2

Mieszkańcy z zainteresowaniem wsłuchiwali się w argumenty przedstawione podczas wykładu

Wstęp do wykładu wygłosił ks. dr hab. Tomasz Błaszczyk

Nowa świecka religia

Wprowadzając w temat spotkania, ks. dr hab. Tomasz Błaszczyk mówił o tym, że w przestrzeni publicznej – zwłaszcza politycznej – wyraźnie wyłania się zjawisko, które określił mianem „nowej świeckiej religii”. W jego ocenie jest nią współczesna polityka klimatyczna, która – jak podkreślał – oprócz haseł o ochronie środowiska, generuje również ogromne zyski dla wielkich koncernów i instytucji finansowych.

Kapłan rozróżnił pojęcia ekologii i ekologizmu. Ekologię przedstawił jako naukę, badającą środowisko naturalne oraz jego funkcjonowanie w relacji do człowieka. Jak zaznaczył, jest to dziedzina wiedzy, która ma służyć człowiekowi i wspierać rozsądne gospodarowanie światem przyrody. Czym innym – jego zdaniem – jest ekologizm, który zaciera granice między nauką a ideologią i nadaje przyrodzie nadrzędną pozycję wobec działalności człowieka.

W tym kontekście ks. Błaszczyk mówił o katastroficznej narracji, która – jak twierdził – dominuje dziś w przekazie liberalno-lewicowych środowisk politycznych w Unii Europejskiej. Odwoływał się do koncepcji tzw. Zielonego Ładu, który określił jako projekt nie tyle klimatyczny, co gospodarczy i ustrojowy. W jego ocenie zakłada on głęboką przebudowę rolnictwa, energetyki, transportu i budownictwa, a w konsekwencji zmianę modelu funkcjonowania państw i społeczeństw.

Kapłan wskazywał również na – jak to ujął – ideologiczne zaplecze tego projektu, mówiąc o wpływie środowisk liberalno-lewicowych oraz organizacji finansowanych przez zagraniczne fundusze. Jego zdaniem część ruchów klimatycznych przyjmuje formę skrajnego aktywizmu, w którym człowiek przedstawiany jest jako zagrożenie dla planety.

Ksiądz Tomasz Błaszczyk przedstawił następnie sylwetkę prelegenta. Dr Tomasz Wójcik jest chemikiem i matematykiem, absolwentem Politechniki Wrocławskiej oraz Uniwersytetu Wrocławskiego. W marcu 1968 roku uczestniczył w studenckich protestach, za co został skazany na karę więzienia.

W stanie wojennym ukrywał się, a następnie był internowany w Nysie i Strzelinie. W latach 1984–1990 działał w Regionalnym Komitecie Strajkowym Dolny Śląsk. W III Rzeczypospolitej pełnił funkcję posła, reprezentował także „Solidarność” w instytucjach międzynarodowych. Równolegle prowadził działalność naukową na Politechnice Wrocławskiej oraz Katolickim Uniwersytecie Lubelskim.

W fizyce konsensus nie ma sensu

Dr Tomasz Wójcik na początku dystansował się od politycznych kontekstów i podkreślał, że interesuje go przede wszystkim sam dwutlenek węgla. Zastrzegł też, że kluczowe wyniki, które prezentuje, pochodzą od innego badacza.

– *Zaprezentuję wyniki, które w głównej mierze należą do innego autora, do doktora Jana Kubickiego, emerytowanego pracownika Wojskowej Akademii Technicznej, który przez 40 lat pracował nad dwutlenkiem węgla* – mówił.

Jednocześnie odniósł się do pojęcia „konsensusu naukowego”, które pojawia się w debacie publicznej. – *W fizyce, w matematyce, w chemii to pojęcie nie ma najmniejszego sensu. Ponieważ albo jest prawda, albo jej nie ma* – zaznaczył dr Wójcik.

Prelegent przywołał przykłady publikacji, w których – jak mówił – na podstawie analiz tysięcy prac wyprowadzano wniosek o bardzo wysokim poparciu dla tezy o wpływie człowieka na klimat, a następnie zarysował moralny wymiar problemu: – *Jeżeli przyjmiemy, że ten konsensus jest prawdziwy… pojawia się pytanie natury moralnej. Czy mamy prawo spalać te kopaliny?*

Od historii odkryć do sporu o przyczynę i skutek

Dr Wójcik zarysował historyczny ciąg badań nad CO_2 i promieniowaniem podczerwonym – od pierwszych obserwacji gazu, przez doświadczenia wskazujące na pochłanianie promieniowania, po dawne spory naukowe. Mówił, że w roku 1859 wykazano, że dwutlenek węgla pochłania promieniowanie podczerwone. Zwracał jednak uwagę na późniejsze prace, które – w jego ocenie – komplikują prosty schemat „CO_2 → temperatura” i wskazują na odwrotną kolejność zmian:

– *Zmiany temperatury wyprzedzają zmiany dwutlenku węgla… o 9 miesięcy. No to jak? Skutek nie może wyprzedzać przyczyny* – mówił naukowiec.

„Nie istnieje coś takiego jak globalna temperatura Ziemi”

Jednym z mocniejszych wątków wykładu była krytyka posługiwania się pojęciem „globalnej temperatury” jako wartości fizycznie mierzalnej. – *Nie istnieje coś takiego, jak globalna temperatura Ziemi. To, co podają… to jest tak zwana średnia temperatura, która nie ma żadnego znaczenia fizycznego* – tłumaczył naukowiec.

Aby zobrazować sens tej tezy, prelegent posłużył się przykładem statystycznym: – *Jeżeli weźmiemy układ jeźdźca i konia, statystycznie każdy z nich ma trzy nogi. Fizycznie to nie ma żadnego znaczenia.*

Eksperymenty: „nie ma żadnej różnicy”

Najważniejszą część wystąpienia stanowił opis doświadczeń, które – jak relacjonował dr Wójcik – miał wykonać dr Jan Kubicki, badając przechodzenie promieniowania przez próbki gazów.

Chodziło o sprawdzenie, czy dwutlenek węgla rzeczywiście zatrzymuje więcej „ciepła” niż zwykłe powietrze.

Najpierw wykonano prosty test w terenie. W bezchmurną, zimową noc skierowano przyrząd w stronę świecącego Księżyca, który – jako ciało nagrzane – wysyła promieniowanie cieplne. To promieniowanie przepuszczano raz przez pojemnik z czystym powietrzem, a raz przez pojemnik wypełniony samym CO_2. Następnie mierzono, ile promieniowania przechodzi dalej. Według relacji prelegenta pomiary nie wykazały różnicy – ilość promieniowania była taka sama.

Aby upewnić się, że wynik nie zależy od przejścia przez

dokończenie na str. 21

Fundusze Europejskie na Infrastrukturę, Klimat, Środowisko
Rzeczpospolita Polska
Dofinansowane przez Unię Europejską
KRAJOWY PLAN ODBUDOWY

Dofinansowane przez Unię Europejską – NextGenerationEU

Szanowni Państwo,
informuję, iż w Urzędzie Gminy w Kondratowicach,
przy ul. Nowej 1 funkcjonuje:

Punkt Informacyjno-Konsultacyjny dotyczący programu „Czyste Powietrze”,

który mieści się na II piętrze w budynku administracyjnym – w pokoju nr 21.

Godziny otwarcia punktu:
- w poniedziałki, wtorki, czwartki - w godz. od 7.30 do 15.30
- w środy - w godz. od 7.30 do 17.00 - w piątki - w godz. od 7.30 do 14.00

Możecie Państwo skorzystać również z konsultacji telefonicznej pod nr 71 39 27 699 lub e-mailowej: inwestycje@kondratowice.pl Informacje w sprawie programu udzielane są bezpłatnie. Serdecznie zapraszam.

Ministerstwo Klimatu i Środowiska
NARODOWY FUNDUSZ OCHRONY ŚRODOWISKA I GOSPODARKI WODNEJ

Współfinansowane z unijnego systemu handlu uprawnieniami do emisji (Funduszu Modernizacyjnego)

eprasa.pl ea18ee5aca

atmosferę, przeprowadzono drugi test w warunkach laboratoryjnych. Użyto nagrzanej płytki, która miała „udawać" Księżyc. W tym przypadku CO_2 rzeczywiście zatrzymywał część promieniowania – około kilkunastu procent.

W kolejnym kroku próbowano odtworzyć warunki panujące w atmosferze. W specjalnym urządzeniu stopniowo zwiększano ilość dwutlenku węgla i sprawdzano, czy wraz z jego przyrostem rośnie ilość zatrzymywanego promieniowania. Z relacji dr. Wójcika wynikało, że po przekroczeniu pewnego poziomu efekt przestawał się zwiększać. Oznacza to, że dodatkowy dwutlenek węgla nie powoduje już większego zatrzymywania ciepła. – *To jest żelazny dowód, niepodważalny* – podkreślał naukowiec.

Pytania o nowy paradygmat i presję

Po wykładzie rozpoczęła się dyskusja. Ks. dr hab. Tomasz Błaszczyk odnosił się do relacji nauki i ideologii, akcentując, że – w jego przekonaniu – nauka bywa narzędziem wykorzystywanym politycznie. – *Nauka i ideologia, zwłaszcza w dobie współczesnej, czasami idą w parze. Ideologia wykorzystuje naukę* – mówił.

Dr Wójcik odpowiadał, że on sam chciał przede wszystkim „skupić się na zagadnieniu", a jego zdumienie budzi coś innego. – *Dlaczego przez tyle lat nikt nie wykonał przez tyle lat tak prostego badania* – pytał retorycznie.

W rozmowie wracał także wątek presji środowiskowej i finansowej: – *Istnieje coś takiego jak poprawność polityczna w nauce… sponsorzy grantów mają określone cele.*

W dalszej części dyskusji pojawiły się też przykłady innych problemów środowiskowych, które – zdaniem prelegenta – pozostają w cieniu debaty o CO_2: – *Dla mnie jest rzeczą zastanawiającą, dlaczego… nie walczy się z wyeliminowaniem plastiku z życia… Czy sobie ludzie zdają sprawę, ile… jest pyłu ze startych opon?*

Na sam koniec spotkania dr Wójcik wrócił do tezy, która przewijała się przez cały wykład:

– *Podstawowym zadaniem badań naukowych jest dążenie do poznania prawdy. Prawdy nie ustala się w głosowaniu* – podkreślił.

Wkrótce opublikujemy również materiał filmowy ze spotkania na naszych stronach internetowych.

Wojciech Cerkowniak

„Cieszmy się Wielkim Postem. To jest wstęp do tej wielkiej radości życia, która wybuchnie na skalistym grobie" - ks. Janusz Stańczuk

Radość Wielkiego Postu

Czy Wielki Post może być czasem radości? Czy naprawdę konieczne są te wszystkie wyrzeczenia – post, jałmużna i modlitwa? Jak ma nas to przygotować do Wielkanocy?

Rozpoczyna się Wielki Post. Tych czterdzieści dni (z wyłączeniem niedziel) modlitwy, postu i jałmużny od Środy Popielcowej do Wielkiego Czwartku ma nas przygotować do Wielkanocy. Wiele osób czeka na ten czas z różnymi postanowieniami: „nie będę jeść słodyczy", „codziennie zrobię dobry uczynek" itd. A ja sobie w tym roku pomyślałam o podążaniu za radością. Jak „za radością" w czasie pokuty zapytacie? Już wyjaśniam. Każdy z nas został inaczej stworzony. Pan Bóg włożył w nasze serca radość, która pojawia się, kiedy idziemy za jego głosem. Mamy różne umiejętności i żeby odkryć to, do czego zostaliśmy powołani, musimy być uważni i mieć czas. Tylko jak to zrobić?

Post i modlitwa

Za pomocą postu i modlitwy. W filmie „Kleks i wynalazek Filipa Golarza" jest taka scena, w której prawie

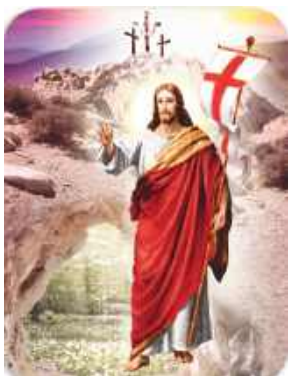

wszystkie dzieci zostały tak pochłonięte przez aplikacje, którą stworzył Filip, że nie widzą świata poza nią. Mnie przeraziła prawdziwość tej sceny i nie odnosi się ona tylko do dzieci. Jest wiele rzeczy, które tak pochłaniają nasz czas. Wzięliśmy do ręki telefon, żeby znaleźć przepis na ciasto, a przewinęliśmy kilkanaście filmików. Chcieliśmy obejrzeć jeden odcinek serialu, a teraz w czasie jego emisji nic nie może nam przeszkadzać. Nasza pasja sprawia, że nic innego się nie liczy. Tak wciągnęła nas praca, że spędzamy w niej więcej czasu niż w domu.

Post to doznawanie braku, ale też dokonywanie wyboru. I nie chodzi o to, żeby rzucić pracę, nie mieć pasji, niczego nie oglądać, ani nie korzystać z dobrodziejstw internetu itp. Ale może warto się zastanowić, czy to, na co poświęcamy najwięcej czasu, jest tym, co dla nas najważniejsze? Mądrze wybierając, dajemy przestrzeń Panu Bogu. Modlitwa to rozmowa – nie monolog. Oprócz tego, co mamy Stwórcy do powiedzenia, warto byłoby też posłuchać w ciszy i bez pośpiechu Jego odpowiedzi. A co potem?

Jałmużna

Kiedy uda nam się już ograniczyć to, co nam przeszkadza w podążaniu za Bożym planem, możemy usłyszeć za czym mamy iść, jakie umiejętności zostały nam podarowane i czym warto się podzielić. Jedni kochają mówić i dobrym słowem wiele razy będą mogli pomóc innym. Dla kogoś wspaniałe będzie uczenie się i zdobywanie mądrości, która pozwoli potem służyć drugiemu człowiekowi radą. Niektórzy będą mieli talent do malowania i za pomocą opowiedzianych pędzlem historii obudzą czyjąś wrażliwość. Pasja gotowania sprawi, że ktoś, podrzucając sąsiadce gołąbki, pozwoli jej znów uwierzyć w dobro. Jeśli nie zatrzymamy dla siebie tego, co sami otrzymaliśmy, to dobro wokół nas będzie rosło.

Radość Zmartwychwstania

Czy to pozwoli nam w pełni przygotować się do Świąt Zmartwychwstania Pańskiego? Nie, bo jesteśmy grzeszni i wiele razy zamiast czynić dobro, będziemy wybierać grzech i upadać. Jaki to ma zatem sens? Boży. Pan Bóg patrzy na serce, na to nasze podnoszenie się i wołanie z wiarą i nadzieją „Tato, pomóż". Po to na świat wysłał swojego Syna, żeby za nasze grzechy został ukrzyżowany, a jego Zmartwychwstanie jest największym aktem miłości, dającym nam życie wieczne. Radość z tego faktu niech towarzyszy nam nieustająco.

Sabina Zawer

eprasa.pl ea18ee5aca

Uwaga – cyfra w nawiasie, po ogłoszeniu, oznacza numer gazety w roku 2026, w której po raz pierwszy opublikowano jego treść. Każde ogłoszenie publikujemy w dwóch numerach gazety.

MOTORYZACJA
SAMOCHODY MOTORY

sprzedam, kupię:

*Sprzedam Audi A4 B8; diesel, kombi 2009 rok w bardzo dobrym stanie, mało jeżdżone. Serwisowane pierwszy właściciel w kraju, mało jeżdżone, ubezpieczone do marca, przegląd do kwietnia, 4 koła fabryczne plus 4 koła szersze 245|352|R19| wszystkie alusy, klima, ABS, podgrzewane szyby. Tel. 506 426 971 (7-8)

*Sprzedam Forda B-max, rok prod. 2015, benzyna 1,0, 204 tys. km, 2kpl kół, letnie alufelgi, przegląd, ubezpieczenie do 25.06.2026, po wymianie oleju i filtrów, stan bardzo dobry, cena 19900 PLN, tel. 72 313 44 90, (6-9)

*Sprzedam Peugeot 406 kombi; rok 1998; koła zimowe, hak; cena 3 tys. zł. Tel. 697 212 673 (3-10)

*Sprzedam audi 80 b4, 1992 r., 2.0 benzyna, gaz, Przeworno, cena do uzgodnienia, tel. 669 091 179 (*)

CZĘŚCI SAMOCHODOWE, PRZYCZEPY

sprzedam, kupię:

*Sprzedam felgi 5x100x15 do VW/ Skoda/ Seat/ Audi. Tel. 693 778 798 (7-8)

*Sprzedam felgi stalowe do polo, skody, seata, 5jx14H2 komplet 4 szt. nieużywanych, oryginalnych – do opon zimowych. Dołożę bezpłatnie łańcuchy śniegowe. Tel. 602 450 170 (1-17)

SPRZĘT ROLNICZY
MASZYNY, CIĄGNIKI, PRZYCZEPY, URZĄDZENIA ITP.

sprzedam, kupię:

*Sprzedam koła tylne do URSUSA C-380, zaczepy do przyczep tylnej i przedniej, do 6-tonowej , 4-tonowej, 8-tonowej, tel. 606 577 470, (6-7)

*Sprzedam URSUS 160 koni, zarejestrowany, ubezpieczony, stan bardzo dobry, tel. 606 577 470 (6-7)

*Sprzedam przyczepę HW 60-11, ładowność 6 ton, wywrotka, przyczepa D-47 z nakładkami, wywrot na 3 strony, tel. 606 577 470, (6-7)

*Sprzedam agregat uprawowy, szer. 3,30, hydraulicznie składany, prod. niemieckiej, gruber zemken, szer 2,20, 4 rządy, 12 łap, tel. 782 025 338, (6-7)

*Sprzedam bronę zawieszaną, dwudziestka, 3 pola, kultywator szer. 2,70m, 20 sprężyn, pług trzyskibowy, Grudziądz, tel. 697 262 102, (6-7)

* Kupię stare maszyny rolnicze, pompy wytryskowe- Ursus- Zetor, obciążniki, lampy, zegary, złom, Tel. 691 521 758 (1-23)

* Kupię ciągniki, przyczepy i maszyny rolnicze, Tel. 602 811 423, 713 926 264 (do 54*)

* Sprzedam maszyny rolnicze: ciągnik Ursus C 355, przyczepę, pług, brony, siewnik zbożowy, cyklop, kombajn do ziemniaków, Wiązów, Tel. 504 242 032 (*).

BUDYNKI - LOKALE NIEMIEWSZKALNE

sprzedam, kupię:

Kupię lokal usługowy, Tel. 666 855 484 (do 54).

NIERUCHOMOŚCI
MIESZKANIA

wynajem, kupno, zamiana:

*Sprzedam mieszkanie własnościowe o pow. 60m2, 2 pokoje, kuchnia, łazienka, komórka, piwnica w miejscowości Wiązów, bez pośredników, cena do uzgodnienia, tel. 797 501 766, (6-7)

* Kupię lokal usługowy, Tel. 666 855 484 (*)

* Kupię kawalerkę w Przewornie lub w Strzelinie, tel. 668 432 077 (*)

* Kupię mieszkanie 2- lub 3-pokojowe na osiedlu w Przewornie, Tel. 694 043 166 (*)

BUDYNKI - DOMY

BIURA DO WYNAJĘCIA

Do wynajęcia dwa lokale biurowe o powierzchni 40 m2 na parterze i piętrze, w wolnostojącym budynku. W każdym oddzielne: biuro, toaleta, kuchnia i korytarz. Wszystkie media włącznie z klimatyzacją. Teren ogrodzony i zamykany z dedykowanymi miejscami parkingowymi. Biura nowe, nadające się od razu do użytku. Lokalizacja, Strzelin przy ul. Wrocławskiej.

Bardzo atrakcyjna cena wynajmu.

Tel: 606 28 64 73

sprzedam, kupię:

*Sprzedam nowy dom w Gęsińcu. Dz. 500m2 o pow. 72m2 do zamieszkania od zaraz ładne widoki spokojne sąsiedztwo. Cena 380 tys. Do negocjacji. Tel 600 720 233 lub 665 537 202. (7-8)

*Sprzedam dom jednorodzinny w Strzelinie 213m2, piwnica, okna plastikowe (nowe), pompa ciepła, kominek, 7 pokoi, 2 łazienki, 3 toalety, kuchnia + kuchnia letnia, spiżarnia, ogród z pergolą. Cena 850 tys. zł. Tel. 519 663 598 (3-31)

GARAŻE

sprzedam, kupie:

*Mam do wynajęcia garaż w Strzelinie na ul. Św. Jana. Więcej informacji pod numerem tel. 602 397 909 (5-8)

Kupię garaż w Strzelinie, tel. 889 971 887 (51)

GRUNTY, DZIAŁKI

sprzedam, kupię:

*Sprzedam działkę siedliskową 1240m2 (możliwość zabudowy mieszkaniowej.) Borek Strzeliński / Kojęcin. Tel. 691 892 821 (7-15)

*Sprzedam działki budowlane w Pławnej. Działki są przy drodze asfaltowej. Tel. 509 567 745 (7-8)

*Sprzedam działkę rolną

Informujemy o dyżurach aptek od 19.02.2026r. do 25.02.2026r.

W pozostałych godzinach apteki pracują wg własnych godzin pracy.

DATA	19.02.26	20.02.26	21.02.26	22.02.26	23.02.26	24.02.26	25.02.26
DZIEŃ TYGODNIA	czwartek	piątek	sobota	niedziela	poniedziałek	wtorek	środa
GODZINY OTWARCIA	20:00-22:00	20:00-22:00	20:00-22:00	10:00-22:00	20:00-22:00	20:00-22:00	20:00-22:00
APTEKA	Apteka Kalina	Apteka Pod Paprocią	Inter Apteka	Apteka Kalina	Apteka Pod Paprocią	Inter Apteka	Apteka Kalina

eprasa.pl ea18ee5aca

AUTO SZYBY
SPRZEDAŻ MONTAŻ NAPRAWA
STRZELIN | ZĄBKOWICKA 70B
tel. 662 565 316

0,97 ha, Stary Wiązów, tuż przy DK39 i granicy z miastem Wiązów, cena 12zł/m2 (możliwa zamiana na mieszkanie), tel. 609 203 724 po południu lub sms oddzwonię (6-9)

*Sprzedam działkę w Kuropatniku 36 arów. Piękny widok na Opole. Leśna okolica. Tel. 501 556 991 (5-8)

*Sprzedam działkę budowlaną w Białym Kościele. Cena do uzgodnienia, tel. 531 000 284 (1-15)

* Kupię grunty, tel. 692 471 877 (*)

*Przyjmę w dzierżawę grunty orne na terenie Gminy Strzelin, Borów, Jordanów Śl., Kondratowice, Łagiewniki, tel. 603 197 699 (*)

* Sprzedam grunty w okolicach Piotrkowa Borowskiego. Łąki, pole i las, całość 1,86 ha, tel. 666 388 251 (*)

RÓŻNE

sprzedam, kupię:

*Sprzedam drewno twarde liściaste do kominków lub metry gałęziówkę i rozpałkę w workach, tel. 609 139 104 (7-27)

*Sprzedam siano – słoma kostka mała. Baloty – duże – siano. Tel. 500 452 816 (7-8)

*Sprzedam słomę w kostkach, pszenice i kaczki francuskie. Tel. 713 930 700 (7-8)

*Sprzedam jęczmień paszowy, jary – 80zł/1q, tel. 774 312 437, 513 992 049, (6-7)

*Sprzedam pszenicę jarą – 120zł/1q, tel. 774 312 437, 513 992 049, (6-7)

*Sprzedam kaczki francuskie, kaczory – 90zł, kaczki – 70zł, tel. 774 312 437, 513 992 049, (6-7)

*Sprzedam owies 3 tony, 80zł/ 1q, tel. 774 312 437, 513 992 049, (6-7)

*Sprzedam tanio gołębie Kingi, różne kolory, tel. 606 577 470 (6-7)

*Sprzedam stół drewniany ogrodowy z porządnego drewna, 1000zł, telewizor 500zł i skuter 800zł, tel. 787 002 276 (6-7)

*Kupię orzechy włoskie i laskowe, przyjeżdżam na miejsce po każdą ilość, tel. 885 334 674 i 785 605 188, (6-7)

*Sprzedam fotele biurowe obrotowe ze skóry naturalnej. Elektryczny podgrzewacz 51. stół plastikowy, ogrodowy, składany. Cena do uzgodnienia. Tel. 602 450 170 (1-17)

*Sprzedam rower terenowy włoski i szafy metalowe. Tel. 602 450 170 (1-13)

*Sprzedam sofę skórkową jasny beż, rozkładana z funkcją spania, cena do uzgodnienia, tel. 602 450 170 (1-17)

* Sprzedam gitary (kilka do wyboru) elektryczne, akustyczne, tel. 501 315 295 (*)

* Sprzedam sprzęt narciarski, narty, buty, gogle, kijki, pokrowiec na narty, buty rozmiar 44 i 45, tel. 721 980 387 (*)

INNE

*Oddam za darmo gruz, tel. 691 521 758 (1-27)

*Oddam bezpłatnie biurka z kontenerkami, komplety. Tel. 602 450 170 (1-17)

WYNAJEM PRZYCZEPEK I LAWETY
Przyczepki o wymiarach przestrzeni ładunkowej: 265 x 126cm
300 x 150cm
Strzelin, tel. 606 28 64 73

OFERTY PRACY PUP

Powiatowy Urząd Pracy w Strzelinie, ul. Kamienna 10, tel. 71 3921981 w. 33 informuje o ofertach pracy:

stanowisko urzędnicze ds. Księgowości Budżetowej (wymagania zgodnie z ogłoszeniem o naborze - wykształcenie średnie lub wyższe, umiejętność biegłej obsługi komputera, w tym znajomość programów Word, Exel);

osoba wykonująca obowiązki pracownika socjalnego (wykształcenie wyższe (zgodne z art. 116 ust. 1 ustawy o pomocy społeczne) j, prawo jazdy kat. B, znajomość ustawy o pomocy społecznej);

wychowawca/wychowawczyni (wykształcenie wyższe pedagogiczne-licencjat, praca w Strzelinie);

oraz wolnych miejscach pracy:

osoba wykonująca pracę na produkcji (gotowość do pracy zmianowej, praca w Strzelinie) Antolin Silesia Sp. z o. o. Kandydaci zainteresowani ofertą proszeni są o przesyłanie CV na adres rekrutacja@antolin.com

Nadodrzański Oddział Straży Granicznej w Krośnie Odrzańskim prowadzi nabór na stanowisko Funkcjonariusz Staży Granicznej do placówek SG: Kłodzko, Wrocław - Strachowice, Legnica, Zielona Góra, Jelenia Góra, Świecko, Tuplice, Gorzów Wielkopolski, Poznań, Kalisz, Zgorzelec. Szczegółowe informacje pod nr telefonu: 683582076, 683582203, 683582261;

Komendant Wojewódzki Policji we Wrocławiu informuje o rozpoczęciu procedury kwalifikacyjne dla kandydatów do służby w policji na terenie województwa dolnośląskiego. Informacje dotyczące procedury kwalifikacyjnej można uzyskać na stronie internetowej www.dolnoslaska.policja.gov.pl.

SZCZEGÓŁOWE INFORMACJE ,DOTYCZĄCE AKTUALNYCH OFERT PRACY BĘDĄCYCH W DYSPOZYCJI PUP STRZELIN, MOŻNA UZYSKAĆ NA STRONIE INTERNETOWEJ WWW.STRZELIN.PRACA.GOV.PL

TAXI Rydz STRZELIN
Zapłacisz Kartą
24/h
Profesjonalnie
Dyskretnie - Tanio
Tel. 691 392 907

ATRAKCYJNA CENA i działka
z aktualnym planem zagospodarowania przestrzennego
pow. 3923m²

Strzelin, działka położona między ulicami Źródlaną, a Sosnową i planowaną ul. Wiatrową.
Tel. 790 664 123

Kupię miejsce na Cmentarzu Parafialnym w Strzelinie.
Tel. 602 185 982

OGRODZENIA
• BETONOWE
• Siatki
• Panele
• Montaż
www.ogrobet-ogrodzenia.pl
PRODUCENT
tel. 77/434 23 20
tel. 607 067 040

PRACA
zatrudnimy na stanowisko:
KUCHARZ (K/M)
Restauracja Biesiadowo w Strzelinie
Tel. 601 763 227

OPIEKA NAD OSOBAMI
STARSZYMI
SENIORAMI
NIEPEŁNOSPRAWNYMI
TEL. 797 135 636
e-mail: domcare@op.pl

Słowo Regionu
KUPON OGŁOSZENIOWY
kupię | sprzedam | zamienię | wynajmę | dam pracę
Zaznacz tylko jedną z powyższych opcji - niepotrzebne skreśl
opis
Jak zamieścić ogłoszenie:
Ogłoszenia o treści reklamowej (sprzedaż produktów, świadczenie usług itp.) nie są przyjmowane na tym kuponie. W sprawie tego rodzaju ogłoszeń proszę dzwonić pod numer tel. 502 601 247
• Wszystkich zainteresowanych zamieszczeniem ogłoszenia w gazecie informujemy, że treść ogłoszenia przyjmowana jest na tym kuponie wyciętym z gazety (publikowania 2-krotnie nieodpłatnie)
Ogłoszenia dostarczane nie na kuponie są płatne 4 złote (publikowane 1-krotnie). Dotyczy to tylko osób prywatnych, nie firm.
• Ogłoszenia zlecane przez podmioty gospodarcze, instytucje itp. - 6 zł netto. Osoby prywatne 4 zł
• Publikowane będą tylko te ogłoszenia, których tekst napisany będzie drukowanymi literami i w ramach jednego kuponu honorowany jest tylko jeden anons.
• Wszelkie informacje dotyczące publikacji ogłoszeń drobnych dostępne są pod numerem tel. 71/796-0-196.

eprasa.pl ea18ee5aca

Dziewięć drużyn i jeden cel

STRZELIN

W niedzielę, 15 lutego, w hali sportowej przy Szkole Podstawowej nr 3 w Strzelinie odbył się charytatywny turniej młodziczek w piłce siatkowej. Wydarzenie zorganizowano, aby wesprzeć rodzinę z Gościęcic, która ucierpiała w grudniowym pożarze. Impreza odbyła się pod patronatem burmistrz Strzelina Doroty Pawnuk. Do rywalizacji przystąpiło dziewięć zespołów: Tygrysy Strzelin, Świteź Wiązów, Akademia Siatkówki Strzelin, Sobótka, Jawor, Twardogóra, Gym Sport Wrocław, Oleśnica oraz Kłodzko. Drużyny zostały podzielone na trzy grupy, w których rywalizowały systemem każdy z każdym. Najlepsze ekipy awansowały następnie do turnieju finałowego, gdzie stawką były miejsca na podium. Wśród lokalnych zespołów najlepiej zaprezentowały się Tygrysy Strzelin, które po ambitnej walce zajęły ostatecznie trzecie miejsce. Młode zawodniczki pokazały duże zaangażowanie, wolę walki i sportowy charakter, co zostało docenione przez licznie zgromadzonych kibiców.

Drużyna Akademii Siatkówki ze Strzelina

Siatkarki Świtezi Wiązów

Turniej przyciągnął do hali wielu mieszkańców Strzelina i okolic. Na trybunach panowała świetna atmosfera, a doping dodawał zawodniczkom energii. Ważnym elementem wydarzenia była również działająca przez cały dzień kafejka charytatywna. Można było kupić kawę, domowe ciasto oraz kiełbaskę, a cały dochód ze sprzedaży przeznaczono na wsparcie poszkodowanej rodziny. Niedzielne zawody były nie tylko okazją do sportowej rywalizacji, ale przede wszystkim pięknym przykładem lokalnej solidarności. Połączenie sportu, dobrej zabawy i pomocy potrzebującym sprawiło, że turniej na długo pozostanie w pamięci uczestników i kibiców.

Radosław Kwiatkowski

Walentynkowe zwycięstwo

Zwycięski zespół Tygrysów

STRZELIN

Po krótkiej przerwie do rywalizacji o ligowe punkty powrócili siatkarze Tygrysów Strzelin występujący w Dolnośląskiej Pierwszej Lidze Piłki Siatkowej. Strzelinianie udowodnili, że przerwa nie wybiła ich z rytmu – w sobotę, 14 lutego, odnieśli pewne wyjazdowe zwycięstwo. Pozostają niezwyciężeni w roku 2026. Tygrysy pokonały na parkiecie Akademię Siatkówki Oleśnica 3:0, kontrolując przebieg spotkania od pierwszej do ostatniej piłki. Gospodarze próbowali nawiązać walkę, jednak dobrze funkcjonujący blok i skuteczna gra w ataku pozwoliły drużynie ze Strzelina zamknąć mecz w trzech setach. Nagrodę dla najlepszego zawodnika meczu odebrał Dawid Czapla, który był jednym z liderów zespołu i poprowadził Tygrysy do cennego triumfu. Runda zasadnicza sezonu powoli dobiega końca. Ostatnie mecze tej części rozgrywek zaplanowano na 21 lutego. Tygrysy zagrają w Strzelinie z trzecią obecnie w tabeli ekipą Mountpark Kąty Wrocławskie. Będzie to spotkanie o dużym znaczeniu przed decydującą fazą sezonu. Liderem rozgrywek pozostaje zespół z Bolesławca, natomiast Tygrysy zajmują drugą lokatę i tracą do pierwszego miejsca zaledwie dwa punkty. Cztery najlepsze drużyny rundy zasadniczej awansują do turnieju mistrzowskiego. Jeśli sytuacja w tabeli nie ulegnie zmianie, w półfinale turnieju mistrzowskiego Tygrysy zmierzą się właśnie z zespołem z Kątów Wrocławskich. Pierwszy mecz rozegrany zostałby na parkiecie rywala, natomiast rewanż odbyłby się w Strzelinie. Końcówka sezonu zapowiada się więc niezwykle emocjonująco, a drużyna Tygrysów wciąż pozostaje w grze o najwyższe cele.

Radosław Kwiatkowski

Kino repertuar
Kino Grażyna
www.kinostrzelin.pl
tel. 575 519 155

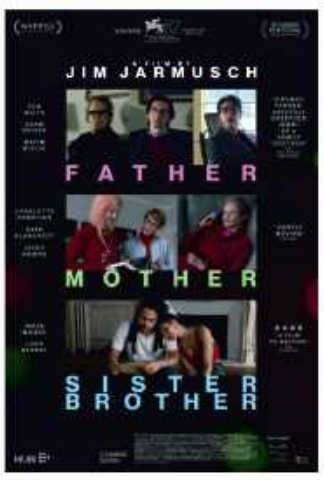

20.02 piątek	21.02 sobota	22.02 niedziela	23.02 poniedziałek	24.02 wtorek
14.00 Mała Wielka Koza 16.00 Mała Wielka Koza 18.00 Dalej Jazda 2 20.00 Wichrowe Wzgórza	14.00 Mała Wielka Koza 16.00 Mała Wielka Koza 18.00 Dalej Jazda 2 20.00 Wichrowe Wzgórza	14.00 Mała Wielka Koza 16.00 Mała Wielka Koza 18.00 Dalej Jazda 2 20.00 Wichrowe Wzgórza	15.30 Mała Wielka Koza 17.30 Kino ART.. FATHER MOTHER SISTER BROTHER 19.30 Wichrowe Wzgórza	15.30 Mała Wielka Koza 17.30 Wichrowe Wzgórza 20.00 Kino ART.. FATHER MOTHER SISTER BROTHER

Runda zasadnicza na ostatniej prostej

STRZELIN

W niedzielę, 15 lutego, rozegrano mecze przedostatniej kolejki Amatorskiej Ligi Piłki Siatkowej organizowanej przez Strzelińskie Centrum Sportowo-Edukacyjne. Spotkania tradycyjnie odbyły się w sali sportowej przy ul. Staromiejskiej. W jednym z ciekawszych pojedynków Srogie Szoty pokonały Vamoss 3:1, umacniając swoją pozycję w czołówce tabeli. Z kolei Wataha musiała uznać wyższość zespołu Uzależnieni od Siatkówki, przegrywając 0:3. Sporo emocji przyniósł derbowy pojedynek pomiędzy Sunrise I a Sunrise II. Lepsi okazali się zawodnicy pierwszej drużyny, którzy zwyciężyli 3:1 i tym samym awansowali na pozycję lidera tabeli. Nie odbyło się spotkanie Tygrysów Strzelin z Huraganami. Ze względu na problemy kadrowe strzelińska drużyna nie przystąpiła do meczu. Na czele tabeli znajduje się Sunrise I. Na podium plasują się również Huragany oraz Srogie Szoty. Wciąż trwa zacięta walka o miejsce w turnieju finałowym pomiędzy Uzależnionymi od Siatkówki a Sunrise II. W decydującej fazie sezonu zagrają cztery najlepsze zespoły rundy zasadniczej, dlatego ostatnia kolejka zapowiada się niezwykle interesująco.

Siatkarze Watahy schodzili z parkietu pokonani

Radosław Kwiatkowski

eprasa.pl ea18ee5aca

Kalibrowali celowniki

POWIAT

W miniony weekend piłkarskie drużyny z regionu rozegrały kolejne mecze towarzyskie, testując formę przed startem rundy wiosennej. Nie brakowało bramek i ciekawych rozstrzygnięć. W niedzielę, 15 lutego, Borek Strzeliński w meczu kontrolnym zmierzył się z Feniksem Pławną. Spotkanie zakończyło się zwycięstwem zespołu z gminy Strzelin 6:3. Bohaterem meczu był Mateusz Paśko, który skompletował hat-tricka. Rzut karny na bramkę zamienił Dawid Moroz, a jedno z trafień było efektem niefortunnej interwencji zawodnika Borka Strzelińskiego, który skierował piłkę do własnej siatki. Wynik spotkania na 6:3 ustalił Artur Toporowski. Niepowodzeniem zakończył się sparing Strzelinianki, która przegrała z Błyskawicą Gać 1:4. Honorowe trafienie dla zespołu ze Strzelina zanotował Damian Waś. Efektowne zwycięstwo odniosła Sparta Oleszna, która rozgromiła Gromnik Kuropatnik aż 11:1. 14 lutego rezerwy Strzelinianki miały rozegrać sparing z GKS-em Grodków, jednak spotkanie zostało odwołane przez rywali z powodu problemów kadrowych. Remisem 3:3 zakończył się mecz UKS-u Karnków z Nefrytem Jordanów Śląski. Identyczny rezultat padł w spotkaniu Vamos Wrocław z Czarnymi Kondratowice. Sparingowy weekend przyniósł wiele goli i pozwolił trenerom na sprawdzenie różnych wariantów ustawień. Do rozpoczęcia ligowych zmagań coraz bliżej, a zespoły stopniowo wchodzą na wyższe obroty.

Mateusz Paśko skompletował hat-tricka

Radosław Kwiatkowski

Strzelinianka wywalczyła mistrzostwo

STRZELIN

W sobotę, 14 lutego, w hali sportowej przy Szkole Podstawowej nr 3 w Strzelinie rozegrano ostatnie mecze Halowej Ligi Piłki Nożnej organizowanej przez Strzelińskie Centrum Sportowo-Edukacyjne. Emocji nie brakowało, a kibice byli świadkami prawdziwego festiwalu bramek. Mistrzowski tytuł zapewniła sobie Strzelinianka, która w efektownym stylu przypieczętowała triumf w rozgrywkach. Lider tabeli rozgromił Grzegorzowiankę aż 32:2. Dziewięć bramek w tym spotkaniu zdobył Mikołaj Ponichtera. Grzegorzowianka zakończyła sezon na ostatnim miejscu, gromadząc zaledwie trzy punkty. Tytuł wicemistrza wywalczyli Parodyści, którzy w ostatnim meczu pokonali Czarnych Kondratowice 16:5. Sześć goli dla zwycięzców zdobył król strzelców całych rozgrywek – Dawid Poniewierski. W sezonie imponujący skutecznością snajper zdobył aż 41 bramek, zdecydowanie wygrywając klasyfikację strzelców. Ligowe podium zamknęła drużyna Kaczerki Gym, która w decydującym spotkaniu pokonała Zryw Chociwel 10:4. Cztery trafienia dla zwycięzców zanotował Jakub Tomera. W pozostałych meczach UKS Karnków zwyciężył 9:3 Ślęzę Księginice Wielkie, natomiast Jubiler Goldmax pokonał Różowe Pantery 8:3. Tegoroczna edycja Halowej Ligi Piłki Nożnej przyniosła mnóstwo bramek i sportowych emocji. Ostateczne rozstrzygnięcia potwierdziły dominację Strzelinianki, ale także pokazały wysoki poziom rywalizacji wśród pozostałych zespołów.

Piłkarze Strzelinianki efektownie przypieczętowali zwycięstwo w lidze

Radosław Kwiatkowski

eprasa.pl ea18ee5aca

Rywalizowali z graczami Ekstraklasy

PRZEWORNO

W niedzielę, 8 lutego, drużyna gminy Przeworno wzięła udział w IX Halowym Turnieju Oldbojów w Piłce Nożnej, który odbył się w hali MOSiR Sosnowiec. W zawodach wystartowało pięć zespołów, a rywalizacja stała na bardzo wysokim poziomie. Turniej miał szczególny charakter – podczas wydarzenia uczczono pamięć Janusza Koterwy, zmarłego w ubiegłym roku wieloletniego piłkarza m.in. Zagłębia Sosnowiec oraz GKS-u Bełchatów. Na parkiecie w Sosnowcu nie brakowało znanych nazwisk. Zawodnicy z Przeworna mierzyli się z graczami, którzy w przeszłości występowali w Ekstraklasie, m.in. z Szymonem Pawłowskim, Łukaszem Matusiakiem, Januszem Dziedzicem, Tomaszem Nowakiem i Piotrem Polczakiem. To pokazuje, jak wymagająca była to rywalizacja. Zespół z gminy Przeworno zaprezentował się bardzo solidnie. Rozgrywki rozpoczął od minimalnej porażki 2:3 z gospodarzami – drużyną Zagłębia Sosnowiec, która ostatecznie wygrała cały turniej. Warto podkreślić, że są to świeżo upieczeni mistrzowie Polski Oldbojów, a nasza drużyna postawiła im twarde warunki. W kolejnych spotkaniach Przeworno pokonało zespół z Bielska-Białej 3:0 oraz wygrało 3:2 z drużyną z Mszany Dolnej. W meczu z GKS-em Bełchatów nasi zawodnicy musieli uznać wyższość rywali, przegrywając 2:4. Ostatecznie drużyna gminy Przeworno zakończyła turniej z bilansem dwóch zwycięstw i dwóch porażek, plasując się tuż za podium. Co istotne, nasza ekipa zdobyła tyle samo punktów co wicemistrzowie turnieju, co najlepiej pokazuje, jak zacięta i wyrównana była rywalizacja. Choć do medalu zabrakło naprawdę niewiele, występ w tak silnie obsadzonym turnieju należy uznać za duży sukces.

Radosław Kwiatkowski

Drużyna gminy Przeworno

Jesień należała do Czarnych

POWIAT

Runda jesienna piłkarskiej klasy B grupy VI, w której rywalizują drużyny z powiatu strzelińskiego, dostarczyła kibicom wielu emocji, bramek i efektownych wyników. Na półmetku rozgrywek zdecydowanym liderem są Czarni Kondratowice, którzy potwierdzili swoje aspiracje do awansu. Zespół trenera Daniela Kożuchowskiego wygrał aż 12 z 13 rozegranych spotkań, przegrywając tylko raz – w starciu z Nefrytem Jordanów Śląski. Taki bilans dał Czarnym pierwsze miejsce w tabeli oraz pięciopunktową przewagę nad wiceliderem Ślęzą Borów. Podium po rundzie jesiennej uzupełnia właśnie Nefryt, który jako jedyny znalazł sposób na zatrzymanie rozpędzonych liderów. Dużą siłą Czarnych jest nie tylko skuteczna gra zespołowa, ale także forma ich najlepszego strzelca. Radosław Nikorowski jest liderem klasyfikacji strzelców i w znaczącym stopniu przyczynił się do dominacji swojej drużyny. Czarni są również najskuteczniejszym zespołem ligi – w 13 meczach zdobyli 92 bramki. Drugie miejsce pod względem liczby strzelonych goli zajmuje Ślęza Borów z dorobkiem 75 trafień. Jednym z najbardziej pamiętnych momentów rundy było rekordowe zwycięstwo Czarnych, którzy rozgromili Iskrę Janówek aż 17:0. Co warte podkreślenia, drużyna z Kondratowic na własnym stadionie wygrała wszystkie spotkania rundy jesiennej, czyniąc z niego prawdziwą twierdzę nie do zdobycia. Na drugim biegunie tabeli znalazł się Borek Strzeliński, który zamyka ligową stawkę. Zespół z gminy Borów przegrał aż 12 spotkań, a jedyne zwycięstwo odniósł w meczu z Feniksem Pławną. Problemy w defensywie miały również inne drużyny z dolnych rejonów tabeli – Iskra Janówek straciła najwięcej bramek w lidze – aż 91, a Borek Strzeliński niewiele mniej, bo 86. Runda wiosenna rozpocznie się już w marcu i zapowiada się niezwykle ciekawie. Na inaugurację kibice zobaczą hitowe starcie, w którym wicelider Ślęza podejmie Nefryt Jordanów Śląski. Ten mecz może mieć ogromne znaczenie w walce o miejsca premiowane awansem. Jesień w klasie B pokazała, że lokalna piłka w powiecie strzelińskim stoi na solidnym poziomie, a przed nami jeszcze wiele emocji w decydującej fazie sezonu.

Radosław Kwiatkowski

Piłkarze Czarnych przewodzą ligowej stawce

eprasa.pl ea18ee5aca

To ostatnie godziny na zgłoszenia...

POWIAT

To już ostatnie godziny na zgłoszenie drużyn do XXVI edycji Pucharu Tymbark – największego w Europie turnieju piłkarskiego dla dzieci. Rejestracja prowadzona jest wyłącznie do końca dnia 19 lutego. Dla wielu szkół to ostatnia szansa, by dołączyć do rozgrywek, które od lat przyciągają tysiące młodych zawodniczek i zawodników z całej Polski.

Turniej obejmuje wszystkie województwa i od lat ma ogólnopolski zasięg. W poprzedniej, XXV edycji, do rywalizacji przystąpiły szkoły ze wszystkich powiatów w kraju. Organizatorzy podkreślają także wyraźny wzrost liczby drużyn dziewczęcych, co pokazuje rosnącą popularność piłki nożnej wśród dziewczynek.

Rozgrywki prowadzone są etapami – od zmagań gminnych i powiatowych, przez finały wojewódzkie, aż po Finał Ogólnopolski rozgrywany na jednym z największych stadionów w Polsce. Zwycięzcy turnieju mogą liczyć na spotkanie z reprezentacją Polski, zaproszenie na mecz kadry oraz udział w treningu prowadzonym przez szkoleniowców Akademii Młodych Orłów. Podczas finałów obecni są również skauci PZPN, którzy obserwują młodych piłkarzy i piłkarki pod kątem dalszego szkolenia.

W Pucharze Tymbark liczy się jednak nie tylko wynik sportowy. Każda drużyna otrzymuje pamiątkowy dyplom, a każdy uczestnik – medal. Turniej ma charakter wychowawczy i promuje aktywność fizyczną, współpracę w zespole oraz grę w duchu fair play.

Zgłoszenia przyjmowane są poprzez formularz dostępny na stronie puchartymbark.pl. Drużyny mogą zgłaszać nauczyciele, trenerzy oraz rodzice – za zgodą dyrektora szkoły. W rywalizacji mogą wziąć udział przedszkolne i szkolne drużyny dziewcząt i chłopców w trzech kategoriach wiekowych: U-8 (roczniki 2018–2019), U-10 (2016–2017) oraz U-12 (2014–2015). Istnieje także możliwość zgłoszenia jednej wspólnej drużyny przez placówki z tej samej gminy, pod warunkiem że łączna liczba uczniów w rocznikach 2014–2019 nie przekracza 350.

W skład Komitetu Honorowego XXVI edycji Pucharu Tymbark wchodzą Minister Sportu i Turystyki, Minister Edukacji oraz Minister Zdrowia.

IW

Odeszli:

+09 II	Józef Ostrowski	lat 71
+12 II	Zbigniew Grzybowski	lat 63
+12 II	Henryk Krakowski	lat 75
+12 II	Czesław Okołotowicz	lat 83
+12 II	Jadwiga Tokarczyk	lat 88
+14 II	Józefa Bolisęga	lat 98
+14 II	Genowefa Przepióra	lat 87
+14 II	Barbara Kurcz	lat 76
+15 II	Stanisława Kałuża	lat 95
+15 II	Rozalia Sagan	lat 93
+15 II	Oliwier Iwan	lat 22
+17 II	Krzysztof Kędziora	lat 66

"Tylko to, co gotujesz z miłością, jest naprawdę smaczne" Alison Singh Gee

Kronika kulinarna

Szukacie przepisów, które sprawdzą się podczas Wielkiego Postu? Kochacie tradycję? Uwielbiacie receptury przekazywane z pokolenia na pokolenie? Zobaczcie, co tym razem dla Was przygotowałam.

W rodzinie pani Kasi placki wielkopostne wypieka się od ponad 100 lat

Kocham przepisy z tradycją. Najbardziej za to, że aby mogły przetrwać wiele lat, ktoś musiał dbać o ich przekazywanie. Wzrusza mnie, kiedy są to receptury podawane w rodzinie przez pokolenia, bo zawsze myślę wtedy o moich babciach. Z okazji Wielkiego Postu mam dla Was taki przepis. Mnie zaskoczył bardzo. Pochodzi z domu pani Katarzyny Bandury z Borka Strzelińskiego. Historię jej życia można było poznać, czytając dwie części wywiadu „Sto lat minęło jak jeden dzień" (wyd. 46/2025 i 48/2025 Słowa). Jeszcze na Kresach danie to przyrządzała w Środę Popielcową i wszystkie piątki Wielkiego Postu jej mama, Zofia Opacka. Później, już na Ziemiach Odzyskanych, pani Kasia robiła je dla swojej rodziny. Teraz tradycję kontynuuje jej córka, pani Ela Sucharska, która w każdą Środę Popielcową i Wielki Piątek piecze:

Placki wielkopostne

Składniki na ciasto: 40-45 dag mąki, 1 jajko, 1 łyżka oleju, 1 łyżeczka sody, szczypta soli, 1 łyżeczka cukru, ok. 1 szkl. ciepłej wody.

Pozostałe składniki: 1 szkl. mleka, 15 dag suchego mielonego niebieskiego maku, 100 ml wody, 5 dag cukru.

Sposób przygotowania: Mąkę, sodę, sól i łyżeczkę cukru wymieszać. Dodać jajko, olej i ok. 1 szkl. ciepłej wody. Wyrobić tak, żeby wszystko miało konsystencję ciasta na pierogi. Rozwałkować na grubość ok. 1 cm. Piec na dużej blaszce od piekarnika ok. 10-15 min w 180°C. Ostudzić. Mleko zagotować, wsypać do niego mak i ok. 3 min. gotować, mieszając. Potem odstawić pod przykryciem do zaparzenia. Zagotować 100 ml wody i rozpuścić w niej 5 dag cukru. Placki pokruszyć do miski, wlać mak i rozpuszczony cukier. Wszystko wymieszać, żeby masa oblepiła placki. Gdyby było zbyt suche dodać jeszcze gorącej wody.

Uwagi: Dawniej używało się suchego maku niemielonego. Przed dodaniem do mleka należy go trzy razy przemielić przez maszynkę. Ilość cukru można modyfikować zależnie od tego, kto jak słodkie placki lubi.

Pani Eli bardzo dziękuję za to, że kontynuuje tę piękną tradycję i chciała się z nami podzielić przepisem. Jeśli i Wy macie w swoich domach tak niezwykłe receptury, a zależy Wam na tym, żeby pamięć o nich trwała, to możecie je przesyłać na adres e-mail: przepis@sloworegionu.pl wraz z numerem telefonu (tylko do wglądu redakcji), żebym mogła dopytać o szczegóły.

Sabina Zawer

Walki i zniszczenia

Wkrótce przypadnie kolejna rocznica walk o Strzelin, które rozegrały się w marcu 1945 roku. To właśnie wtedy, pod koniec II wojny światowej, miasto stało się areną ciężkich starć między wycofującymi się oddziałami niemieckimi a nacierającą Armią Czerwoną. Walki były zacięte, a ich skutki okazały się opłakane w wymiarze materialnym. Szacuje się, że zniszczeniu uległo około 80–85 procent zabudowy Strzelina. W gruzach legło historyczne centrum, uszkodzony został ratusz, wiele kamienic oraz budynków użyteczności publicznej. Przez długie lata miasto nosiło widoczne ślady tamtych wydarzeń. Może w tym miejscu warto przypomnieć długą i bogatą historię Strzelina.

Pierwsze wzmianki o miejscowości pochodzą z XIII wieku. W 1292 roku książę Bolko I Świdnicki nadał Strzelinowi prawa miejskie, łącząc wcześniejsze osady w jeden organizm miejski. Miasto rozwijało się dzięki korzystnemu położeniu na skrzyżowaniu szlaków handlowych prowadzących z Wrocławia na południe oraz z Brzegu w kierunku Świdnicy. Już w średniowieczu otoczono je murami obronnymi, a w centrum wzniesiono ratusz i kościół.

Strzelin przechodził jednak z rąk do rąk, zmieniał przynależność państwową, doświadczał pożarów i wojen.

Największym ciosem okazał się jednak chyba koniec II wojny światowej. Odbudowa po 1945 roku była procesem długim i nie zawsze konsekwentnym, dlatego do dziś w przestrzeni miasta widać różnice między historyczną architekturą a powojenną zabudową. Rocznica marcowych walk to moment, by przypomnieć sobie nie tylko o zniszczeniach, ale także o wielowiekowej historii Strzelina i jpóźniejszych działaniach mieszkańców i władz miasta.

AK

NIEZALEŻNY TYGODNIK LOKALNY - SŁOWO REGIONU STRZELIŃSKIEGO

SŁOWO Regionu

Wydawca: Agencja Reklamowo Wydawnicza - **SŁOWO REGIONU STRZELIŃSKIEGO s.c.**
SIEDZIBA REDAKCJI: 57-100 Strzelin, ul. Mickiewicza 8, tel./fax 71/796-0-196
www.sloworegionu.pl, e-mail: redakcja@sloworegionu.pl

Redakcja: Andrzej Kaczmarek - redaktor naczelny, Wojciech Cerkowniak - zast. redaktora naczelnego, Radosław Kwiatkowski (sport), Magdalena Ziółkowska, Jacek Bomersbach, Marta Dorczyńska

Współpraca: asp. Aleksandra Bezrąk (oficer prasowy KPP w Strzelinie), mł. bryg. Jarosław Łuczak (PSP w Strzelinie), Katarzyna Olędzka, Dariusz Stępień,

Korekta: Magdalena Ziółkowska
Grafika: *Katarzyna Kaczmarek*

DZIAŁ REKLAMY: Radosław Sych, 502 601 247, e-mail: reklama@sloworegionu.pl
Dystrybucja: tel. 692 48 77 64
Nakład do 3000 sztuk
Druk: Drukarnia Polska Presse Sp. z o.o., Sosnowiec
Materiałów niezamówionych redakcja nie zwraca. Zastrzegamy sobie prawo do skracania tekstów i zmiany tytułów. Redakcja nie ponosi odpowiedzialności za treść reklam i ogłoszeń.
(TS) *- tekst sponsorowany*

eprasa.pl ea18ee5aca

Profesjonalny trening dla uczniów

STRZELIN

W styczniu w hali sportowej przy Szkole Podstawowej nr 3 w Strzelinie odbył się profesjonalny trening piłkarski zorganizowany przez Dolnośląski Związek Piłki Nożnej w ramach projektu „zDolnośląskie Dzieciaki". Było to wyjątkowe wydarzenie dla najmłodszych uczniów, którzy mogli uczestniczyć w zajęciach pełnych ruchu, uśmiechu i sportowej energii. Dzieci z klas I–III miały okazję wziąć udział w piłkarskich zajęciach prowadzonych przez profesjonalnych trenerów Dolnośląskiego Związku Piłki Nożnej. Treningi były dostosowane do wieku uczestników, łącząc zabawę z nauką podstaw piłki nożnej oraz rozwijaniem sprawności fizycznej. W trakcie spotkania szkołę odwiedził również Grzegorz Ponichtera, członek zarządu Dolnośląskiego Związku Piłki Nożnej, który aktywnie wspiera inicjatywy promujące piłkę nożną wśród najmłodszych. Podkreślił znaczenie projektu dla rozwoju sportu dziecięcego w regionie. Ten program jest pierwszym tego rodzaju przedsięwzięciem w Polsce. Jego ambitnym celem jest objęcie swoim zasięgiem wszystkich szkół podstawowych w województwie dolnośląskim. Projekt stanowi odpowiedź na rosnący problem braku aktywności fizycznej wśród dzieci w Polsce. Dzięki takim inicjatywom najmłodsi mają szansę nie tylko lepiej poznać piłkę nożną, ale przede wszystkim wyrobić nawyk regularnego ruchu, który może towarzyszyć im przez całe życie.

Radosław Kwiatkowski

Uczniowie podczas zajęć prowadzonych przez trenerów DZPN

Podium we Francji

Młody talent z gminy Strzelin znów daje o sobie znać! Kuba Dwernicki wrócił z Francji z ogromnym sukcesem, zdobywając tytuł wicemistrza kategorii junior w prestiżowych zawodach French Rental Kart Championship.

STRZELIN

W dniach 6–8 lutego młody kierowca rywalizował na torze Metz Kart Indoor, mierząc się z czołowymi zawodnikami z całej Europy. Przed wyjazdem do Metz cel był jasny – poprawić 13. miejsce z poprzedniej edycji. Jak sam przyznaje, po cichu wierzył jednak, że stać go na znacznie więcej. Sesje treningowe szybko potwierdziły, że tor w Metz wyjątkowo mu odpowiada, a przygotowanie do startu stało na wysokim poziomie. – *Lubimy się z torem Metz Kart Indoor* – podsumował z uśmiechem Kuba. Wyścigi eliminacyjne nie należą zazwyczaj do jego najmocniejszych stron pod względem kwalifikacji, jednak po raz kolejny udowodnił, że potrafi skutecznie walczyć w stawce. Eliminacje zakończył z bilansem trzech drugich miejsc, jednego czwartego oraz trzeciego. Do pełni szczęścia brakowało zwycięstwa – to jednak przyszło w półfinale. Startując z trzeciego pola, dzięki świetnej strategii i znakomitemu tempu, Kuba sięgnął po wygraną. Finał rozpoczął z ósmej pozycji. Już na pierwszym okrążeniu, po zamieszaniu na torze, spadł na 13. miejsce. Nie poddał się jednak ani na moment. Jadąc bardzo szybko i konsekwentnie, systematycznie odrabiał straty. Ostatecznie wyprzedził aż dziewięciu rywali i finiszował na czwartej pozycji. To był jeden z najbardziej efektownych wyścigów w jego wykonaniu. W klasyfikacji generalnej mistrzostw Kuba zakończył rywalizację na czwartej pozycji, natomiast w kategorii junior stanął na drugim stopniu podium, zdobywając tytuł wicemistrza FRKC. Zwycięzcą całej imprezy został Jules Vanhulle, który triumfował już drugi rok z rzędu. W klasyfikacji junior najlepszy okazał się Levi Blockx, a w kategorii masters zwyciężył Grzegorz Kapała. – *Dziękuję wszystkim zawodnikom za rywalizację i dobrą zabawę* – podsumował Kuba. Jeśli Dwernicki utrzyma tempo rozwoju, to z pewnością jeszcze nieraz usłyszymy o jego międzynarodowych sukcesach.

Radosław Kwiatkowski

Kuba Dwernicki zajął drugie miejsce

eprasa.pl ea18ee5aca