WTOREK |12|04|2022|

GAZETA OLSZTYŃSKA

136 LAT

BEZGORSETU NIERUCHOMOŚCI

GAZETA CODZIENNA WARMII I MAZUR

cena 3,20 zł (w tym 8% VAT)

ISSN 0137-9127 NR INDEKSU 350176 \\\ NAKŁAD 2 729 NR 71 (20773)

NIE CHCĄ DROGI, BO BOJĄ SIĘ DEWELOPERÓW

MIESZKAŃCY OLSZTYŃSKIEGO ZATORZA CHCĄ USTANOWIĆ DWA DĘBY POMNIKAMI PRZYRODY. RATUSZ PRZYCHYLA SIĘ DO POMYSŁU, ALE CHCE DOJAZDU DO DRZEW I NAWET ZWRÓCIŁ SIĘ W TEJ SPRAWIE DO SĄDU. \5

Fot. Ada Romanowska

ROSJANIE STRASZĄ W KALININGRADZIE

ROSJANIE PRZEPROWADZILI KOLEJNE DUŻE ĆWICZENIA WOJSKOWE W KALININGRADZIE. EKSPERCI USPOKAJAJĄ, ALE PODRYWANIE SAMOLOTÓW, WYPROWADZANIE Z KOSZAR ŻOŁNIERZY STO KILOMETRÓW OD NASZEJ GRANICY, MOGĄ NIEPOKOIĆ. I O TO WŁAŚNIE CHODZI ROSJANOM, ŻEBYŚMY SIĘ BALI. \2

PROCESY PO TRAGEDIACH \4

W TUSZEWIE ZNALAZŁY SPOKÓJ \9

SPORT CODZIENNIE \22-24

ISSN 0137-9127

15

9 770137 912026

eprasa.pl ea42c2074f

MASZ PROBLEM - ZADZWOŃ DO NAS 89 539 76 43

RAPORT PODKOMISJI: TO EKSPLOZJA ZNISZCZYŁA TUPOLEWA

Samolot Tu-154M uległ całkowitemu zniszczeniu w wyniku eksplozji; kluczowe znaczenie miało wcześniejsze przekazanie samolotu do remontu w Samarze w Rosji w zakładzie Aviakor — głosi jeden z głównych wniosków opublikowanego w poniedziałek raportu podkomisji smoleńskiej, na czele której stoi Antoni Macierewicz.

— Przejęcie kontroli nad remontem dawało możliwość zainstalowania wewnątrz lewego skrzydła materiału wybuchowego. W zaplanowanym czasie i miejscu za pomocą kodowanego toru transmisji radiowej można było spowodować wybuch lewego skrzydła tupolewa.

Fot. PAP

We wnioskach napisano m.in., że decyzja o przekazaniu Tu-154M do remontu w Samarze w zakładzie Aviakor będącym wówczas własnością Olega Deripaski, rosyjskiego oligarchy, przyjaciela ówczesnego premiera Federacji Rosyjskiej W. Putina „została wymuszona przez służby specjalne FR, które od początku kontrolowały cały proces remontu".

— Istotne znaczenie miał fakt pozytywnego zaopiniowania tej firmy przez polskie służby wywiadowcze i kierownictwo MON, mimo oficjalnych ostrzeżeń ze strony części aparatu rządowego. Wpływ na tę decyzję mieli wojskowi i urzędnicy MON, w tym związani w przeszłości z komunistycznymi służbami specjalnymi i szkoleni w ZSRR. Ale nie byłaby ona możliwa bez decyzji lub przynajmniej akceptacji premiera rządu Donalda Tuska nadzorującego służby i konstytucyjnie za nie odpowiedzialnego — napisali autorzy raportu.

Zdaniem podkomisji „nadzór rosyjskich służb nad remontem dał im możliwość podejmowania w sposób niekontrolowany działań mogących stanowić zagrożenie dla bezpieczeństwa pasażerów korzystających w przyszłości z remontowanego samolotu".

Jak podsumowała podkomisja: „Prawdziwą przyczyną katastrofy smoleńskiej były dwie eksplozje w końcowej fazie lotu".

„Pierwsza miała miejsce ponad 100 metrów przed miejscem, gdzie rosła brzoza (...) Druga eksplozja nastąpiła kilkanaście metrów nad ziemią ok. 6 sekund po wybuchu w skrzydle, w pobliżu dwóch bruzd znaczących pierwszy kontakt z ziemią dużych części samolotu. Miała ona miejsce w lewym centropłacie, który został rozbity na dwie części" — głosi opracowanie podkomisji.

Ponadto, według podkomisji, „na katastrofę złożył się szereg świadomych działań ze strony rosyjskich kontrolerów lotu, którzy sprowadzali polski statek powietrzny, podając załodze nieprawidłowe, fałszywe dane".

Marcin Jabłoński (PAP)

Raport spotkała się z ostrą krytyką ze strony opozycji. — Czy Putin mógł zorganizować zamach na polskiego prezydenta? Tak, mógł. Nie mam złudzeń, Putin i jego bandycki reżim mają na sumieniu niejedną zbrodnię — napisał na Twitterze jeden z liderów lewicy Adrian Zandberg. — Czy po 12 latach pokazano twarde dowody, które potwierdzają zamach? Nie. Usłyszeliśmy od p. Macierewicza to samo, co zawsze.

ROSJANIE STRASZĄ NAS Z KALININGRADU

Rosjanie przeprowadzili kolejne duże ćwiczenia wojskowe w Kaliningradzie. Eksperci uspokajają, że nie ma się czego obawiać — bo o to właśnie chodzi Rosjanom, żebyśmy się bali.

To już 48 dzień wojny w Ukrainie. Rosjanie przegrywają, ale dalej straszą tak, jak w miniony weekend w obwodzie kaliningradzkim, stawiając swoje siły w stan gotowości. Poderwali w powietrze swoje myśliwce, wyprowadzili z koszar żołnierzy. A to wszystko przy naszej granicy.

— Poderwali 20 samolotów, Su-24 i Su-27, które ćwiczyły ataki pozorowane na cele naziemne — mówi Tadeusz Baryła z Instytutu Północnego im. Wojciecha Kętrzyńskiego w Olsztynie.

Czy to demonstracja siły? — Być może tak, ale nie przywiązywałbym do tego większej wagi, to samoloty rozpoznawalne i łatwe do zniszczenia — dodaje ekspert. — Zdecydowanie groźniejsze z naszego punktu widzenia były ćwiczenia, które odbyły się tydzień temu. Rosjanie ćwiczyli wówczas szybkość reakcji jednostek rakietowych znajdujących się w obwodzie kaliningradzkim. Chcieli pokazać ich siłę.

Jednak w świetle tego, co dzieje się w Ukrainie oraz tego, że Rosjanie do tej pory nie wygrali, co jest olbrzymim sukcesem Ukrainy, wojskowi coraz bardziej powątpiewają w siłę Rosji. — Tym bardziej, że informację o ćwiczeniach w obwodzie podała rosyjska agencja Interfax — zwraca uwagę generał Waldemar Skrzypczak, były dowódca Wojsk Lądowych. — Nasze media to chwytają i straszą Polaków. I o to chodzi Rosjanom, żebyśmy się bali. To propaganda. Przestańmy się bać — bierzmy przykład z Ukraińców, którzy się nie boją i walczą. Celem rosyjskiej propagandy jest straszyć także Polaków.

Czy Rosja ma w obwodzie, który nazywany był niezatapialnym lotniskowcem, duże siły? Zdaniem ekspertów z wojskowego punktu widzenia nie są znaczące, bo to ok. 30-37 tys. żołnierzy, ale trzeba pamiętać o jednym — że Rosjanie postrzegają obwód kaliningradzki jako militarny przyczółek Rosji w Europie. Są bardzo wrażliwi na tym punkcie.

Z Ukrainy napływają informacje, że Rosja gromadzi swoje wojska w pobliżu Donbasu i przygotowuje się do kolejnej, wzmożonej ofensywy.

— Obie strony mówią o tym, że są wykonywane ruchy, które mają doprowadzić do umocnienia się Rosjan w okolicach Morza Azowskiego i zapewnić połączenie między Ługańskiem i Donieckiem z Krymem. Dlatego tak ciężkie walki trwają o Mariupol na południu Ukrainy, bo to jest ostatnie miejsce oporu na terenie obwodu chersońskiego — tłumaczy ekspert Instytutu Północnego. — W przypadku wygranej Rosjanie połączyliby przez okupowane ziemie lądowo Krym z Rosją. I być może na tym skończą, nękając jednak długo jeszcze Ukrainę atakami, których celem będzie niszczenie infrastruktury cywilnej. Bo to jest wojna na wyniszczenie Ukrainy. Rosjanie liczą, że w niedalekiej przyszłości część Ukraińców w obliczu trudności bytowych znowu zwróci się w kierunku Rosji jako jedynej ostoi, która gwarantuje normalne warunki życia. Tyle że jest to błędne myślenie, to nie wyjdzie.

Mimo wielu tygodni walk Rosjanie wciąż nie mogą przełamać obrony ukraińskiej, dlatego ściągają posiłki. — Do tej pory Rosjanie wszystko przegrali, potrzebują sukcesu, rozpaczliwie szukają zwycięstwa, dlatego ściągają wszystkie siły i chcą zdobyć Donbas — mówi gen. Skrzypczak. — Moim zdaniem nie mają szans, Ukraińcy nie dadzą im zwyciężyć.

Sankcje, które Zachód nakłada na Rosję, mają zmusić agresora do wycofania się z Ukrainy. Tyle tylko, że te nie przynoszą jeszcze efektów. — Wprawdzie Rosjanom np. w obwodzie kaliningradzkim żyje się nieco gorzej, ale żeby to była bieda, to tak bym tego nie ujął — mówi Tadeusz Baryła. — Zaopatrzenie obwodu kaliningradzkiego przez terytorium Litwy wciąż jest niezagrożone — choć towary będą gorszej jakości, nie będą to artykuły z Europy, np. pomidory z Turcji, które w obwodzie kaliningradzkim były tańsze niż u nas w dyskoncie. Teraz to się skończy. Czas, żeby Rosjanie odczuli skutki wojny, a nawet ponieśli jej konsekwencje. Tylko to jeszcze potrwa, a te skutki będą widoczne, jak skończą się zapasy w magazynach — choć sami Rosjanie uważają, że jakoś przeżyją, bo zaraz zaczną sadzić kartofle.

ANDRZEJ MIELNICKI

WYDAWCA
GRUPA WM Sp. z o.o.
ul. Tracka 5,
10-364 Olsztyn

REDAKTOR NACZELNY
Maciej Matera
zarzad@gazetaolsztynska.pl

ZASTĘPCY REDAKTORA NACZELNEGO
Igor Hrywna
Bartosz Orliński

REDAKTORZY WYDANIA
Barbara Barczuk wydawca@gazetaolsztynska.pl
Beata Brokowska
Igor Hrywna
Artur Dryhynycz sport@gazetaolsztynska.pl

WYDANIE ONLINE internet@gazetaolsztynska.pl
89 539 74 83

GAZETAOLSZTYNSKA.PL
redakcja@gazetaolsztynska.pl
tel. 89 539 74 83

PRENUMERATA E-WYDAŃ
prenumerata@gazetaolsztynska.pl
89 539 76 63

REKLAMA W OLSZTYNIE
ul. Tracka 5
tel. 89 539 74 53, 89 539 77 77
reklama@gazetaolsztynska.pl

CENTRALNE BIURO OGŁOSZEŃ
tel. 89 539 74 80, 81, 82

REDAKCJA W ELBLĄGU
ul. Rybacka 35
82-300 Elbląg
tel. 55 611 46 00
gazeta@dziennikelblaski.pl

REKLAMA W ELBLĄGU
ul. Rybacka 35
82-300 Elbląg
tel. 55 236 18 02, 55 611 46 01
reklamy@dziennikelblaski.pl

DRUK
Drukarnia Prasowa
GRUPY WM Sp. z o.o.
Olsztyn, ul. Tracka 7
tel. 89 539 74 21

NAKŁAD KONTROLOWANY
ZWIĄZEK KONTROLI DYSTRYBUCJI PRASY

Redakcja nie zwraca niezamówionych tekstów oraz zastrzega sobie prawo dokonywania skrótów w publikowanych listach i nadesłanych materiałach. Redakcja nie odpowiada za treść ogłoszeń. Wydawca zastrzega sobie prawo odmowy przyjęcia ogłoszenia sprzecznego z zasadami moralnymi lub prawem.

eprasa.pl ea42c2074f

TO NIE JEST „DZIKI ZACHÓD”

Rok więzienia w zawieszeniu na trzy lata oraz zakaz wykonywania zawodu policjanta przez dwa lata — taki wyrok usłyszał Karol. S. z olsztyńskiej drogówki. Funkcjonariusz był oskarżony o spowodowanie wypadku, w którym zginął 23-letni motocyklista.

ANDRZEJ MIELNICKI
a.mielnicki@gazetaolsztynska.pl

Sąd Okręgowy w Olsztynie wydał wczoraj wyrok w sprawie Karola S., policjanta z olsztyńskiej drogówki. Prokuratura oskarżyła funkcjonariusza o niedopełnienie obowiązków służbowych i spowodowanie wypadku drogowego, w którym śmierć poniósł 23-letni motocyklista z Dobrego Miasta.

To była sprawa odwoławcza. Sąd Okręgowy podtrzymał niemal w całości wyrok Sądu Rejonowego w Olsztynie, który w październiku ubiegłego roku uznał Karola S. winnym spowodowania wypadku, w którym zginął motocyklista — 23-letni Daniel. Do tragedii doszło podczas pościgu policyjnego za motocyklistą. Sąd pierwszej instancji skazał wówczas policjanta, który kierował radiowozem, na rok więzienia w zawieszeniu na trzy lata. Teraz Sąd Okręgowy podtrzymał tę karę, jak też orzeczone nawiązki na rzecz rodziców i sióstr zmarłego motocyklisty w kwocie 44 tys. zł, ale również podniósł zakaz wykonywania przez Karola S. zawodu policjanta z roku do dwóch lat.

Fot. Andrzej Mielnicki

Sąd odwoławczy zaostrzył do 2 lat zakaz wykonywania przez oskarżonego zawodu policjanta

— Wyrok Sądu Rejonowego uznaliśmy za całkowicie słuszny — powiedział wczoraj sędzia Karol Radaszkiewicz, który przewodniczył rozprawie. Zdaniem sądu oskarżony zapomniał się w tym swoim dążeniu do celu za wszelką cenę, stracił trzeźwość myślenia i w pewien sposób zaszarżował. Zaryzykował niepotrzebnie — w taki sposób, który pozwala przyjąć, że nie zachował szczególnej ostrożności i doprowadziło to niestety do tragicznego skutku.

Jednak sędzia zwrócił też uwagę, że to zachowanie motocyklisty wywołało tę sytuację, a policjant wykonywał swoje obowiązki, choć podjął nadmierne ryzyko.

— Jeden się uparł i drugi się uparł, że użyję takiego kolokwializmu, ale tak to wygląda — powiedział sędzia.

Sędzia wytłumaczył też, dlaczego sąd podwyższył do dwóch lat zakaz wykonywania przez Karola S. zawodu policjanta.

— Chyba większość ludzi nie chciałby się spotkać z tak ryzykanckimi zachowaniami wobec siebie — czy przestrzegają prawa, czy też nie — przez służby porządku. To to nie jest „Dziki Zachód”— powiedział sędzia.

Dlatego sąd wydłużył ten okres do dwóch lat, żeby utrwalić — jak mówił sędzia — w oskarżonym potrzebę zachowania rozsądku, zimnego umysłu przez cały czas.

Iwona Ostaszewska z córką Aleksandrą

Wyrok jest prawomocny. Jednak rodzina Daniela nie zgadza się z tym wyrokiem.

— Dzisiejszy wyrok to jest po prostu jakieś nieporozumienie — powiedziała po wyjściu z sali rozpraw Aleksandra Ostaszewska, siostra zmarłego Daniela. — Oczekiwaliśmy surowszego wyroku — to nam nie zwróci życia Daniela, ale ten człowiek (policjant — red.) powinien ponieść pewne konsekwencje. I na pewno nie zgodzimy się z tym wyrokiem.

Radca prawny, Lech Obara, pełnomocnik rodziny zapowiedział wystąpienie do rzecznika praw obywatelskich o złożenie kasacji do Sądu Najwyższego w tej sprawie.

— Śmierć człowieka zasługuje na większy szacunek chociażby przez karę pozbawienia wolności, która nie powinna być zawieszana, lecz wykonana w zakładzie karnym. Kara powinna mieć aspekt odstraszający, pouczający — powiedział pełnomocnik rodziny.

Przypomnijmy. Do tragedii doszło 22 kwietnia, w drugi dzień Wielkanocy 2019 roku. Po świątecznym obiedzie 23-letni Daniel powiedział, że idzie się przejechać motocyklem. Wtedy po raz ostatni rodzina widziała chłopaka żywego.

Daniel pojechał swoją Yamahą na pobliską stację paliw, żeby zatankować swoje enduro. Dochodziła godzina 16, kiedy wyjeżdżającego ze stacji motocyklistę zobaczyli policjanci z nieoznakowanego BMW. Ruszyli za motocyklistą.

Nagranie, które zarejestrowała kamera policyjnego BMW, trwa niecałe dwie minuty. Zaczyna się, kiedy policjanci ruszają w pościg za motocyklistą, który — jak zobaczyli — nie miał tablic rejestracyjnych.

Na filmie widać, że na skrzyżowaniu policjanci próbowali zajechać drogę motocykliście, który zwolnił na widok pieszych. Jednak motocyklista ominął ich samochód i pojechał dalej. BMW pędziło za nim. Nagle skończył się asfalt i zaczęła droga szutrowa. Tu doszło do tragedii.

Widać, jak BMW z prędkością 112 kilometrów na godzinę dogoniło motocyklistę — auto było tuż za jego plecami. I nagle zapadła cisza. Po chwili tylko słychać trzask zamykanych drzwi BMW.

Z ustaleń śledczych wiemy, że BMW uderzyło w tylne koło motocykla, co spowodowało upadek Daniela pod auto. Samochód przejechał po nim prawymi kołami, powodując rozległe obrażenia wewnętrzne, co doprowadziło do jego śmierci. Dlaczego Daniel nie zatrzymał się, widząc za sobą pościg? Tego już się nie dowiemy. Są tylko przypuszczenia.

CIĘŻKO ZACZYNAĆ WSZYSTKO OD POCZĄTKU

Giżycko gości coraz więcej uchodźców z Ukrainy. Zarejestrowało się tu i otrzymało numery pesel około 400 osób. Nowi mieszkańcy miasta nad Niegocinem mieli okazję poznać się z lokalną społecznością.

Miejscowe kluby i organizacje zaaranżowały w miejskim porcie spotkanie integracyjne z nowymi mieszkańcami Giżycka, obywatelami Ukrainy. Głównym organizatorem spotkania w Ekomarinie był Lot Mazury wspólnie z Giżycką Grupą Regatową, Wspólnotą Mazurską, Rotaract Giżycko i Związkiem Ukraińców w Polsce – Koło w Giżycku. Spotkanie było okazją do zaprezentowania turystycznego charakteru Giżycka, przedstawienia lokalnych organizacji oraz przedsiębiorców, ale przede wszystkim służyło rozmowom i wymianie kontaktów. Giżyccy pracodawcy przedstawili swoje oferty pracy, głównie w branży turystycznej, gastronomicznej i hotelarskiej. Nowi mieszkańcy zainteresowani byli nie tylko znalezieniem zatrudnienia, ale także mieszkania czy żłobka. Przebywający w ośrodkach turystycznych ukraińscy uchodźcy będą musieli je opuścić do końca kwietnia lub początku maja.

Fot. Renata Szczepanik

— Dostałam kilka propozycji pracy, ale nie mogę znaleźć mieszkania – mówi Irina ze Lwowa. — Mam troje dzieci, które chodzą do szkoły, ale wkrótce musimy wyprowadzić się z ośrodka, gdzie obecnie mieszkamy. Trudno w Giżycku znaleźć mieszkanie, a ceny są bardzo wysokie. Zastanawiałam się też nad wyjazdem do Ełku lub innego miasta, ale jestem tu z siostrą i jej małymi dziećmi. Ciężko zaczynać wszystko od początku. Nie wiemy, co robić. Najchętniej wrócilibyśmy do domu.

ONA

DOBRZE, ŻE BYŁ ŚWIADEK

Mrągowska policja otrzymał informację, że w Wyszemborku ktoś porzucił psa. Świadek opisał policjantom okoliczności zdarzenia. Widział, jak zatrzymał się samochód i otworzyły się drzwi od strony kierowcy, przez które wyskoczył pies. Kierowca zamknął drzwi i odjechał, pozostawiając go na pastwę losu. Świadek zapamiętał numery rejestracyjne auta i poinformował policję. Policjantom udało się ustalić właściciela. Okazał się nim 29-letni mieszkaniec powiatu mrągowskiego, który usłyszał zarzut znęcania się nad zwierzęciem. Przyznał się do zarzucanego czynu i złożył wyjaśnienia. Jaki był powód jego zachowania? Pies nie potrafił nauczyć się załatwiania się na podwórku. Załatwiał swoje potrzeby fizjologiczne na klatce schodowej, co miało przeszkadzać sąsiadom. Porzucenie zwierzęcia jest jedną z form znęcania się nad nim, grozi za to kara do 3 lat pozbawienia wolności.

Fot. pixabay

Źródło: KPP Mrągowo

eprasa.pl ea42c2074f

PROCESY PO TRAGEDIACH NA DRODZE

W minionym roku doszło do tragicznych w skutkach wypadków drogowych. Część procesów oskarżonych o ich spowodowanie już trwa. Pod koniec marca do sądu trafił akt oskarżenia w sprawie tragedii na ul. Bałtyckiej w Olsztynie.

Nie jest jeszcze znana nowa data rozpoczęcia procesu Pawła K. — adwokata, który miał spowodować śmiertelny wypadek pod Barczewem 26 września 2021 roku. Po zderzeniu z mercedesem prowadzonym przez podejrzanego zginęły dwie osoby, które podróżowały audi.

Z ustaleń śledczych pracujących na miejscu wypadku wynikało, że prawdopodobną przyczyną tej tragedii był manewr 41-letniego kierującego osobowym mercedesem, który jadąc w kierunku Barczewa przekroczył oś jezdni, zjechał na przeciwny pas ruchu i doprowadził do czołowego zderzenia z audi. Kierujący mercedesem był trzeźwy.

Niedługo potem w internetowej sieci pojawił się filmik adwokata Pawła K., który kierował mercedesem, wracając z rodziną z wesela. Wywołał on spore oburzenie.

„Pomyślcie o tym kochani naprawdę, czy warto jest jeździć trumnami na kółkach" — mówił na filmiku, który został usunięty, a konto adwokata w mediach społecznościowych przestało być ogólnodostępne.

Zachowaniem adwokata zainteresowała się Łódzka Izba Adwokacka, która wszczęła postępowanie w tej sprawie. Mocne oświadczenie wydał adwokat dr Sylwester Redeł, dziekan Okręgowej Rady Adwokackiej w Łodzi.

— Jesteśmy zbulwersowani reakcją jednego z uczestników wypadku drogowego – adwokata łódzkiej izby — napisał w oświadczeniu.

W lutym odbyła się pierwsza rozprawa. Paweł K. się na nią nie stawił, nie przedstawiając usprawiedliwienia.

— Pojawiła się konieczność ustalenia, czy doszło do ustanowienia obrońcy — poinformowała adwokat Anna Mrożewska, rzecznik prasowy ORA w Łodzi. — Na dwa dni przed rozprawą wpłynęła bowiem do sądu informacja o ustanowieniu obrońcy i zaistniała konieczność jej zweryfikowania.

Fot. KWP Olsztyn (3)

Wypadek pod Barczewem z udziałem adwokata Pawła K.

W wypadku na ulicy Bałtyckiej w Olsztynie zginęło rodzeństwo

Sprawca tego wypadku Paweł J. był nietrzeźwy i pod wpływem narkotyku

Jak dodała przedstawicielka rady adwokackiej z Łodzi, kolejne terminy rozpraw zapanowano na koniec kwietnia i początek maja.

Okoliczności wypadku bada także olsztyńska prokuratura. Jak dowiedzieliśmy się w Prokuraturze Okręgowej w Olsztynie, przesłuchano w charakterze świadków osoby, które mogły posiadać istotne wiadomości dotyczące tego zdarzenia, uzyskano także część opinii technicznych dotyczących pojazdów.

— Prokuratura oczekuje na końcową opinię z zakresu rekonstrukcji wypadków drogowych, która może mieć kluczowe znaczenie dla dalszego toku postępowania. Z informacji biegłych wynika, iż najprawdopodobniej zostanie ona sporządzona do końca kwietnia 2022 roku — poinformował Krzysztof Stodolny, rzecznik prasowy Prokuratury Okręgowej w Olsztynie.

ROZPRAWA ROK PO ZDARZENIU

Tymczasem przed Sądem Rejonowym w Olsztynie trwa proces Pawła J., którego prokuratura oskarża o spowodowanie wypadku, jak również prowadzenie auta w stanie nietrzeźwości oraz pod wpływem amfetaminy.

Sprawa dotyczy zdarzenia, do którego doszło w nocy z 11 na 12 kwietnia 2021 r. na drodze powiatowej w pobliżu miejscowości Barczewko w gminie Barczewo. 18-letni Paweł J. miał kierować wówczas skodą bez uprawnień, będąc w stanie nietrzeźwości (około 0,9 promila alkoholu we krwi) oraz pod wpływem amfetaminy. Razem z nim podróżowały jeszcze trzy inne osoby.

— Według ustaleń prokuratora kierowca w pewnym momencie nie dostosował prędkości pojazdu do panujących warunków drogowych, stracił nad nim panowanie, po czym zjechał na pobocze i uderzył w znajdujący się przy drodze słup energetyczny. W rezultacie dwoje pasażerów siedzących na tylnej kanapie zmarło na miejscu zdarzenia — opisuje Olgierd Dąbrowski-Żegalski, rzecznik prasowy Sądu Okręgowego w Olsztynie.

Proces Pawła J. rozpoczął się 28 lutego 2022 roku. Oskarżony w pierwszym dniu procesu przyznał się do popełnienia zarzucanych mu czynów, ale odmówił składania wyjaśnień.

Wczoraj przewód sądowy został zamknięty. Jak poinformował „Gazetę Olsztyńską" sędzia Olgierd Dąbrowski-Żegalski, rzecznik prasowy Sądu Okręgowego w Olsztynie, wcześniej wygłoszono mowy końcowe stron. Z kolei ogłoszenie wyroku zaplanowano dla 21 kwietnia.

TRAGEDIA NA BAŁTYCKIEJ. SPRAWCA MILCZY

Zarzuty usłyszał także sprawca śmiertelnego wypadku, do którego doszło 11 listopada 2021 roku na ulicy Bałtyckiej w Olsztynie. Rozpędzony do szaleńczej prędkości kierowca audi wjechał w inne audi, którym podróżowało rodzeństwo. Oboje zginęli. Sprawca, 39-letni Zbigniew G. zbiegł z miejsca zdarzenia, ale szybko został zatrzymany.

Pod koniec marca do Sądu Rejonowego w Olsztynie trafił akt oskarżenia w tej sprawie.

— Zebrany w sprawie materiał dowodowy wskazuje, że Zbigniew G. prowadził samochód marki audi z prędkością około 190 km/h. Mężczyzna doprowadził do zderzenia z innym samochodem marki audi, w wyniku czego śmierć ponieśli prowadząca samochód kobieta i pasażer — informował Krzysztof Stodolny, rzecznik prasowy prokuratury okręgowej w Olsztynie. — Podejrzany oddalił się z miejsca wypadku, został znaleziony dopiero dzień później. Został przedstawiony mu zarzut spowodowania wypadku ze skutkiem śmiertelnym i oddalenia się z miejsca zdarzenia.

I dodał, że w toku śledztwa podejrzany nie ustosunkował się do żadnego zarzutu i nie odpowiadał na zadawane mu pytania.

ŁUKASZ RAZOWSKI

REKLAMA

Z ogromnym żalem przyjąłem wiadomość o śmierci

ks. kan. **Mariana Ofiary**

budowniczego kościoła
św. Katarzyny Aleksandryjskiej w Działdowie,
proboszcza i kustosza sanktuarium
Błogosławionych Męczenników Działdowskich.

Wyrazy współczucia
oraz otuchy w trudnych chwilach
Rodzinie, Bliskim
oraz Wspólnocie Diecezjalnej

składa
Gustaw Marek Brzezin
Marszałek Województwa
Warmińsko-Mazurskiego

107522opb1-a-M

eprasa.pl ea42c2074f

DĘBY BĘDĄ MOCNYM ARGUMENTEM?

Mieszkańcy olsztyńskiego Zatorza chcą ustanowić dwa dęby pomnikami przyrody. Drzewa mają duże znaczenie dla mieszkańców ul. Chełmińskiej. Ratusz przychyla się do pomysłu, ale chce dojazdu do drzew i nawet zwrócił się w tej sprawie do sądu.

ADA ROMANOWSKA
a.romanowska@gazetaolsztynska.pl

Fot. Ada Romanowska

Przypomnijmy. Przy ul. Chełmińskiej na Zatorzu w Olsztynie rosną dwa ogromne dęby — Ewa i Adam. Mieszkańcy starają się, żeby zostały pomnikami przyrody. Drzewa rosną na działce miejskiej, co powinno ułatwić sprawę. Tym bardziej, że ratusz potwierdza, iż drzewa maja wyjątkową wartość. Niestety to nie takie proste. Bo żeby dojść do dębów, trzeba przejść po trawniku, który należy do mieszkańców — do Spółdzielni Mieszkaniowej „Podlesie". I jest to teraz możliwe. Mieszkańcy na takie przejście się zgadzają. Miasto jednak ma inny pomysł. Zamiast dojścia chce mieć dojazd na stałe.

— Mielibyśmy się zgodzić na służebność naszego gruntu w tym celu. Ale nikt o zdrowych zmysłach nie wyrazi na to zgody, zwłaszcza że wokół deweloperzy robią, co chcą. Przy budowie jednego z pobliskich nowych osiedli wycięto już ponad 40 drzew, w tym wiekowy dąb — podkreśla Jerzy Buczyński, mieszkaniec ul. Chełmińskiej, z urodzenia Mazowszanin, a z wyboru Warmiak, społecznik i regionalista. — Jeśli do działki miasta będzie prowadziła droga dojazdowa, to ten teren będzie atrakcyjny dla kolejnego dewelopera. Nawet usunięcie tych dębów nie będzie stanowiło problemu. Ich wycięcie będzie kosztowało 50 tys. zł. Przy milionowej inwestycji to nie są wielkie koszty.

Jak podkreśla pan Jerzy, rozmowy na temat dojścia do dębów nie zostały zakończone. Dlatego, gdy spółdzielnia dostała informację, że ratusz kieruje sprawę dostępu do swojej działki do sądu, trudno było w to uwierzyć.

— Spotykaliśmy się w ratuszu i rozmawialiśmy o dostępie do dębów. Miasto podkreślało, że nie godzi się na inne warunki, tylko na służebność przejścia i przejazdu. Szukaliśmy jednak rozwiązania, nie było głosu decydującego. Ale proponowałem, że do opieki nad dębami służebność przejścia wystarczy. Stwierdził to również w swojej opinii dendrolog, drogowcy i Fundacja Działań Społecznych i Ekologicznych Nexus — zauważa Jerzy Buczyński. — W czasie naszych rozmów nie padło żadne słowo, że sprawa może skończyć się w sądzie. Smuci mnie, że urzędnicy nie rozumieją i nie szukają innych rozwiązań.

I dodaje: — Nawet gdyby dębów nie było, również nie zgodzilibyśmy się na dojazd. Dlaczego? Swego czasu położono tu sieć kanalizacyjną. Były głębokie wykopy, zmieniono nam grunt i doszło do zmiany stosunków wodnych. Wcześniej była tu żyzna gleba i mieliśmy działki. Teraz stoi tu woda. Mamy obawy, że jeszcze bardziej zostanie zdegradowane tutejsze środowisko. Już samo wybudowanie drogi zniszczy przyrodę. A zależy nam na zieleni. Przestaliśmy użytkować działki, ale chcieliśmy tu zrobić łąkę kwietną i miejsce rekreacji. Po wojnie kiedyś tu było po prostu sąsiedzkie miejsce spotkań. Drzewa nas integrowały i nadal to robią. Dlatego będziemy się bronić. Te dęby są naszym najmocniejszym argumentem.

DLACZEGO RATUSZ IDZIE DO SĄDU?

— Sprawa zaczęła się w 2020 roku. Wtedy to po raz pierwszy wystąpiliśmy do Spółdzielni Mieszkaniowej „Podlesie" z wnioskiem o ustanowienie służebności drogi koniecznej do naszej działki o numerze 23/58 w związku z tym, że ta nieruchomość nie ma dojazdu z drogi publicznej. Chcieliśmy oczywiście uiścić za to stosowną opłatę. Po wymianie korespondencji niestety spółdzielnia nie wyraziła zgody na naszą prośbę — odpowiada Marta Bartoszewicz, rzeczniczka olsztyńskiego ratusza. — W związku z tym, że nie udało nam się polubownie załatwić tej sprawy w listopadzie ub.r. złożyliśmy do sądu wniosek o ustanowienie drogi koniecznej. Zgodnie art. 145 Kodeksu Cywilnego jeśli nieruchomość nie ma odpowiedniego dostępu do drogi publicznej, wówczas jej właściciel może żądać od właścicieli gruntów sąsiednich ustanowienia potrzebnej służebności drogowej. Jako propozycję wyznaczyliśmy taki przebieg drogi dojazdowej, który będzie jak najmniej uciążliwy dla mieszkańców sąsiednich nieruchomości. Obecnie czekamy na odpowiedź spółdzielni na pismo, które otrzymała z sądu.

LEGENDA PEŁNA MIŁOŚCI

Te dęby mają duże znaczenie dla mieszkańców ul. Chełmińskiej. Jerzy Buczyński stworzył nawet legendę, która przybliża historię tych drzew, a która sięga 150 lat wstecz. Na tyle ocenia się wiek drzew. Opowiada, jak młoda Ewa wraca leśną drogą z koszem pełnym dorodnych kurek z gospodarstwa położonego nad jeziorem Perszkowo na skraju wsi Zielona Górka. Gdy dochodzi do rozdroża, klęka. Bo tu, na dorodnym dębie, zawieszona jest kapliczka. Nagle kątem oka zauważa, że obserwuje ją przystojny młodzieniec. To Adam, strażnik leśny z dywickiego lasu. Młodzi przypadają sobie do gustu. Niestety wiosną 1870 roku Adam otrzymuje wezwanie do wojska. Służba ma trwać trzy lata. To ogromny cios dla uczucia, które jeszcze nie zostało nazwane. Ale gdy młodzi spotykają się ostatni raz, wyznają sobie dozgonną miłość. I na jej znak sadzą dwie sadzonki dębu — drzewa, które ich połączyło. Niestety wybucha wojna francusko-pruska. W jednej z potyczek ginie Adam. Ewa, gdy się o tym dowiaduje, wstępuje do klasztoru w Chełmnie, do zgromadzenia Sióstr Miłosierdzia. Tak samo kilkanaście lat później uczyniły to Justyna Szafryńska i Barbara Samulowska, którym ukazała się w Gietrzwałdzie Matka Boska. Najprawdopodobniej w tym klasztorze spotkały siostrę Magdalenę, naszą Ewę. A dęby rosną do dzisiaj i mają się dobrze. Noszą imiona osób, które je zasadziły.

DECYZJA JUŻ JEST, ALE... POZNAMY JĄ PÓŹNIEJ

W Wojewódzkim Urzędzie Ochrony Zabytków w Olsztynie zakończyło się postępowanie w sprawie wniosku prezydenta Piotra Grzymowicza o owinięcie pomnika w polskie i ukraińskie barwy.

Przypomnijmy, że architekt Radosław Guzowski, który zaprojektował zagospodarowanie placu Dunikowskiego, na którym znajduje się kontrowersyjny pomnik, zaproponował – do czasu ostatecznej decyzji – okrycie monumentu materiałem flagowym w ukraińskich barwach. Przygotowany na kanwie tego pomysłu wniosek trafił do Wojewódzkiego Konserwatora Zabytków. Szybko jednak został zmodyfikowany.

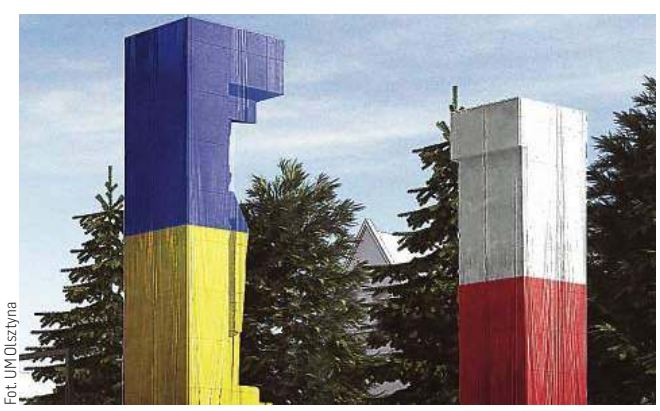

Fot. UM Olsztyna

Jeden pylon miałby być osłonięty materiałem flagowym w barwach niebiesko-żółtych, drugi natomiast – w biało-czerwonych.

Decyzja miała zapaść w ciągu miesiąca.

Wczoraj zapytaliśmy, kiedy możemy spodziewać się informacji o decyzji Wojewódzkiego Konserwatora Zabytków.

— Postępowanie w tej sprawie zakończyło się w piątek — przekazał nam wczoraj Bartłomiej Skrago, rzecznik prasowy Wojewódzkiego Urzędu Ochrony Zabytków w Olsztynie. — Decyzja powinna trafić do prezydenta w ciągu tygodnia.

Tę decyzję powinniśmy więc poznać w tym tygodniu.

KAROL GROSZ

eprasa.pl ea42c2074f

JEDEN TO ZA MAŁO? BĘDZIE WIĘCEJ

W Elblągu stoi już jeden Piekarczyk. Pomnik chętnie odwiedzają turyści i mieszkańcy, a nos bohatera legendy jest wyjątkowo lśniący. Podobno gdy się go potrze, Piekarczyk przyniesie nam szczęście. Czy miniaturowe figurki też będą miały magiczne moce?

KAMILA KORNACKA
k.kornacka@dziennikelblaski.pl

Fot. Michał Glock

Piekarczyk stanął przy elbląskiej Bramie Targowej w 2006 roku

Fot. Ryszard Biel

8 marca Elbląg obchodził 501. rocznicę obrony Elbląga przed Krzyżakami. Podczas pokazu dawnego kowalstwa sprawdzano, czy łopata Piekarczyka faktycznie była w stanie przeciąć gruby sznur

Według legendy — przypomnijmy — w 1521 roku Krzyżacy postanowili napaść na Elbląg. A kiedy chcieli wedrzeć się na teren miasta, dzielny Piekarczyk przeciął swoją piekarską łopatą grube sznury, na których wisiała dębowa krata znajdująca się w bramie. Sznury zaczęły pękać i krata w końcu osunęła się na dół. Dzięki temu Krzyżacy odstąpili od murów miasta.

Piekarczyk stał się symbolem Elbląga, a jego podobizna zdobi tutejszą Starówkę. Rzeźba stanęła tuż obok Bramy Targowej 30 września 2006 roku. Autorem mierzącego 160 centymetrów pomnika jest Waldemar Grabowiecki z Gdańska, którego projekt wygrał w zorganizowanym 22 lata temu konkursie, w którym rywalizowało sześciu artystów z Elbląga i Trójmiasta.

W czerwcu 2009 roku przy Piekarczyku umieszczono tablicę informacyjną, która przedstawiała naszego bohatera. Autorem tablicy-tarczy jest również Waldemar Grabowiecki.

Pomnik stał się poniekąd symbolem miasta, podobnie jak bohater, którego podobiznę przedstawia. Wśród mieszkańców i turystów utarł się nawet zwyczaj pocierania Piekarczyka za nos — wydaje się, że wielu w przesąd ten wierzy, bo akurat ta część twarzy lokalnego bohatera jest wyjątkowo lśniąca.

Okazuje się, że jeden przynoszący szczęście Piekarczyk to widocznie za mało. W grudniu ubiegłego roku Klub Radnych Koalicji Obywatelskiej z Elbląga opowiedział o dwóch swoich propozycjach do budżetu miasta na 2022 rok. Jedną z nich było stworzenie minifigurek Piekarczyka.

— Wygląd miniaturek będzie opierał się na pierwowzorze, ale każdy Piekarczyk będzie miał albo inną pozę, albo ubiór, albo będzie prezentował daną dziedzinę, wybraną przez mieszkańców, którzy będą mieli też możliwość wyboru miejsca posadowienia figur — wyjaśniała Małgorzata Adamowicz.

Propozycja została zaakceptowana, a w Elblągu ma się pojawić pięć nowych miniposągów.

W MIEŚCIE MA SIĘ POJAWIĆ PIĘĆ MINIATUROWYCH WERSJI LEGENDARNEGO PIEKARCZYKA. CZY TAK JAK PIERWOWZÓR BĘDĄ PRZYNOSIĆ SZCZĘŚCIE?

— A gdyby tak elbląski Piekarczyk przystanął na Bulwarze Zygmunta Augusta z wędką? Planujemy rozmieścić pięć mosiężnych figurek elbląskiego Piekarczyka o wysokości około 50 cm na terenie Starego Miasta — przekazuje Joanna Urbaniak z Urzędu Miejskiego w Elblągu.

I dodaje: — Niektórym może nasunąć się pytanie: „Po co, skoro od tylu lat wizytówka Elbląga zagrzała miejsce przy Bramie Targowej?". I słusznie. Już spieszymy z wyjaśnieniem. Figurki Piekarczyka, jako postaci legendarnej dla miasta Elbląg, będą miały za zadanie oznaczać miejsca i wydarzenia ważne dla Elbląga, zarówno historycznie, jak i współcześnie. W zamyśle mniejsze wersje Piekarczyka zachowają ten sam wizerunek, co, zasłużona już, rzeźba spod Bramy Targowej, natomiast będą opatrzone atrybutami związanymi z danym miejscem lub wydarzeniem oraz przybiorą charakterystyczne pozy.

Władze miasta podkreślają, że to mieszkańcy i mieszkanki Elbląga powinni mieć decydujący głos w wyborze miejsc, w których powinny pojawić się miniaturowe wersje Piekarczyka. Swoje propozycje elblążanie i elblążanki mogą wysyłać mailowo do 22 kwietnia, ale propozycja lokalizacji musi zawierać wyjaśnienie, dlaczego dane miejsce jest istotne dla Elbląga i propozycję pozy lub atrybutu, w jaki wyposażony powinien być dany Piekarczyk.

— Spośród wszystkich pomysłów wybierzemy 10, które zostaną poddane pod głosowanie na platformie internetowej „Elbląg Konsultuje", a następnie 5 koncepcji, które zdobędą najwięcej głosów, wcieli się w życie. Imię i nazwisko pomysłodawcy, które podacie w wiadomości mailowej, jest bardzo istotne, ponieważ zwycięskie figurki zostaną opatrzone personaliami ich pomysłodawców — przekazuje elbląski Urząd Miasta.

Nowe Piekarczyki mają być też nową atrakcją turystyczną na mapie miasta. A co o pomyśle sądzą mieszkańcy?

— Na początku podchodziłam do niego sceptycznie — uważałam, że pieniądze, które miasto wyda na figurki, można byłoby wykorzystać o wiele rozsądniej. Przemyślałam jednak sprawę i stwierdzam, że przecież trzeba też inwestować w to, by nasze miasto było atrakcyjne dla odwiedzających. Nam może wystarczyć jeden Piekarczyk, ale może dla turystów szukanie tych miniaturek i przy okazji poznawanie historii Elbląga będzie ciekawą rozrywką? Mam nadzieję, że tak — stwierdza jedna z elblążanek.

A kolejna przyznaje: — Ja nie jestem do tego przekonana, może zmienię zdanie, jak zobaczę te figurki na własne oczy. Na tę chwilę wydaje mi się to tylko stratą pieniędzy, których w budżecie wcale nie mamy za dużo. Za to dziur w drogach i inwestycji, które powinny zostać wykonane w pierwszej kolejności — pełno.

— Dla mnie pomysł jest ciekawy — Piekarczyk już na dobre stanie się znakiem rozpoznawczym Elbląga. Fajnie, że mamy swojego bohatera, którego historia interesuje odwiedzających nas turystów. Mam tylko nadzieję, że minifigurki pojawią się w miejscach, które faktycznie są dla miasta ważne i w ciekawy sposób będą zachęcać odwiedzających do poznawania naszej historii — przekazuje mieszkaniec Elbląga.

Według szacunków Klubu Radnych Koalicji Obywatelskiej, o których wspominali w grudniu ubiegłego roku, koszt wykonania jednej miniatury Piekarczyka to około 20 tysięcy złotych.

eprasa.pl ea42c2074f

PRACOWAŁAM PIERWSZY RAZ OD MIESIĄCA

W niedzielę w Starych Juchach każdy chętny mógł zadbać o swój wygląd. Wszystko dzięki niezwykłym kobietom z Ukrainy, które znalazły tu schronienie przed wojną. Zadbały zarówno o fryzury, jak i paznokcie, a chętnym zrobiły sesję zdjęciową.

W Starych Juchach (powiat ełcki) schronienie przed wojną znalazło około stu uchodźców z Ukrainy. Są to głównie kobiety z dziećmi. Mają tu swój nowy, tymczasowy dom. Mogą liczyć na zrozumienie i pomoc. Ale nie chcą niczego za darmo. Chcą się odwdzięczyć za dobroć, jaką otrzymały. Postanowiły więc zaprosić wszystkich chętnych do ukraińskiego salonu piękności.

W niedzielę sala Centrum Informacji i Kultury Gminy Stare Juchy zmieniła się w salon urody. Wszystko za sprawą m.in. Iwony Bogusz-Karpińskiej, nauczycielki języka rosyjskiego ze Starych Juch. To właśnie ona z racji znajomości języka ma częsty kontakt z naszymi gośćmi ze wschodu, którzy mieszkają w Starych Juchach i pomogła im w przygotowaniu wydarzenia.

— Pomyślałam, że jest to dobry sposób, aby ludzie poznali ich jako sąsiadów, być może przyszłych pracowników. Przypadkowe spotkanie na ulicy, w sklepie to za mało. A w ten sposób mieszkańcy mogli się przekonać, co potrafią te dziewczyny. I to może pomóc im w znalezieniu pracy — mówi Iwona Bogusz-Karpińska.

Fot. Adrian Cybulski

Sala w centrum kultury w Starych Juchach zmieniła się w salon urody

Do Starych Juch przyjechały m.in. kobiety z Odessy, które w Ukrainie prowadziły własne salony albo pracowały jako fryzjerki, kosmetyczki. Mają profesjonalne wykształcenie, szkoliły się za granicą m.in. w Paryżu, a także posiadają duże doświadczenie.

— Akcja przerosła oczekiwania nas wszystkich. Baliśmy się, że może będzie mało chętnych, że nikt nie przyjdzie. Całe wydarzenie rozpoczęliśmy o godzinie 12 i miało potrwać do godziny 18, a ostatnie panie wyszły po godzinie 21 — mówi Adrian Cybulski z Centrum Informacji i Kultury Gminy Stare Juchy.

Mieszkańcy mogli skorzystać ze strzyżenia u jednej z trzech fryzjerek. Panie mogły zadbać również o swoje paznokcie, brwi, a nawet zrobić profesjonalną sesję zdjęciową. Wszystko odbywało się oczywiście za darmo. Ale chętnych do zapłacenia za usługę nie brakowało. Każdy mógł się odwdzięczyć, pozostawiając dowolną kwotę.

— Ludzie musieli czekać w kolejkach, ale nikomu to nie przeszkadzało. Każdy był cierpliwy i zadowolony — dodaje Iwona Bogusz-Karpińska. — A panie prowadzące nasz salon są bardzo szczęśliwe. Jedna z nich przyznała, że może pracować pierwszy raz od miesiąca. To było dla niej oderwaniem od wszystkiego, chwila zapomnienia od codziennych problemów, od myślenia o tym, co dzieje się w ojczyźnie.

I jak dodaje, język nie był barierą w porozumiewaniu się. Wszystkie klientki wyszły od fryzjera zadowolone, a to najlepsza ocena ich pracy.

Panie z Ukrainy zadbały również o poczęstunek. Były kawa, herbata i przeróżne ukraińskie słodkie smakołyki.

— W poniedziałek, dzień po naszej akcji, w Starych Juchach wszyscy o tym mówią. Każdy chwali nasze ukraińskie fryzjerki, kosmetyczki. Ludzie przekazują sobie ich numery telefonów. Wiem też, że są propozycje zorganizowania podobnych akcji z udziałem naszych pań w innych, okolicznych miejscowościach — opowiada organizatorka wydarzenia.

Podczas wizyty w salonie urody gospodynie z Koła Gospodyń Wiejskich w Królowej Woli sprzedawały wielkanocne baranki. Cały dochód został przeznaczony na rzecz uchodźców. Jak dodaje Adrian Cybulski, jest również pomysł, aby w Centrum Informacji i Kultury Gminy Stare Juchy zorganizować cykliczne spotkania pod hasłem Cafe Ukraina.

TOM

Z POKŁADU KAJAKÓW SPRZĄTALI WEL I DRWĘCĘ

Po zimie zakola i miejsca, gdzie nurt Drwęcy i Welu jest spowolniony przez naturalne przeszkody, to prawdziwe wysypiska śmieci. Podczas weekendowego spływu kajakowego, połączonego ze sprzątaniem rzek, jego uczestnicy zebrali górę śmieci.

Zbliża się sezon spływów kajakowych, a niektórzy wodniacy obawiają się, że czeka ich pływanie wśród plastikowych butelek, kawałków styropianu, kartonów po napojach.

— Walkę ze śmieciami na naszych rzekach rozpocząłem ponad 15 lat temu. Za każdym razem na mój apel odpowiada grupa osób, którym czystość Drwęcy i Welu leży na sercu. Obecnie spływy ze sprzątaniem Drwęcy i Welu organizujemy pod patronatem Sekcji Kajakowej Towarzystwa Miłośników Ziemi Lubawskiej. W ostatnim weekendowym sprzątaniu rzek wzięło udział 13 osób. Zawsze zakładamy, że oprócz przesłania ekologicznego spływ ma także wymiar rekreacyjny. Niestety, w tym roku aura raczej nie sprzyjała wypoczynkowi na wodzie — mówi Marek Połomski z Nowego Miasta Lubawskiego, komandor imprezy.

Kajakarze zwodowali swój sprzęt na rzece Wel przy elektrowni wodnej w Kaczku. Nieopodal czekała ich już pierwsza smutna niespodzianka. — Przepływając obok zadbanych posesji, zauważyliśmy na nadrzecznej skarpie odpady za płotem.

Fot. organizator

W weekendowym sprzątaniu rzek wzięło udział 13 osób

Wiadomo, że wszyscy właściciele posesji płacą za wywóz nieczystości, więc dlaczego nadal wyrzucają je do lasów, na nadbrzeżne łąki lub do rzeki? — skarżyli się uczestnicy spływu. — Jeden z właścicieli wrzucił różne elektrośmieci z wysokiej skarpy nadrzecznej w Kaczku nad rzekę. Zebrałem tego dwa duże worki. A przecież mógł postawić przy swoim koszu na odpady — dodał Marek Połomski.

Dalej trasa eko-spływu wiodła do samego ujścia Welu i dalej Drwęcą do przystani kajakowej w Nowym Mieście Lubawskim.

Wodniaków wspierali strażnicy z łodziami z Państwowej i Społecznej Straży Rybackiej. Mundurowi odbierali worki zapełnione odpadami i dostarczali na miejsce składowania.

— Była to kolejna udana akcja na rzecz poprawy jakości naszego środowiska naturalnego. Mieliśmy dwóch młodych gości z Ukrainy, którzy przyznali, że po raz pierwszy płynęli kajakiem i uczestniczyli w takiej akcji. Cieszę się, że są ludzie, którzy mimo wolnego weekendu zdecydowali się poświęcić czas na tak pożyteczna akcję. Kiedyś byłem inicjatorem podobnych akacji w rzece Iławce i na Drwęcy w Brodnicy, które są dziś kontynuowane. Tym razem plonem naszego 10-kilometrowego spływu było 60 dużych worków śmieci — kończy Marek Połomski.

Kolejną podobną akcję na Drwęcy z Nowego Miasta do przystani w Nielbarku organizatorzy planują w maju.

STANISŁAW R. ULATOWSKI

eprasa.pl ea42c2074f

NA REQUIEM MOZARTA PRZYSZŁY TŁUMY

Orkiestra symfoniczna filharmonii pod dyrekcją Piotra Sułkowskiego, czworo solistów, sześć olsztyńskich chórów — kilkadziesiąt osób zaśpiewało i zagrało „Requiem" Mozarta. W niedzielny wieczór na koncert w olsztyńskiej katedrze przyszły tłumy.

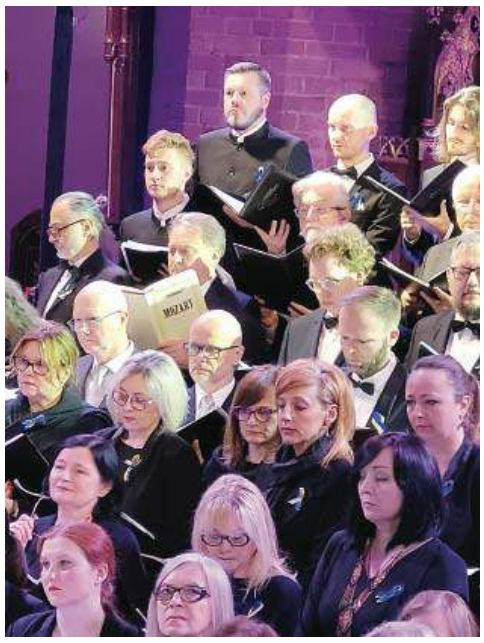

Fot. Beata Brokowska

To było piękne wydarzenie artystyczne — mówił po koncercie Andrzej Małyszko, działacz społeczny z Rusi koło Olsztyna. — Siedziałem i przeżywałem całym sobą. Byłem głodny takich przeżyć, bo przez dwa lata z powodu pandemii nie chodziłem do teatru i do filharmonii, której wcześniej byłem wiernym słuchaczem. Obok mnie siedziała zasłuchana pani, powiedziałem do niej: „Ci ludzie, którzy budowali tę świątynię nie przewidzieli, że tak dużo osób może tu przyjść". Wyszedłem zachwycony. I gratulacje dla wszystkich wykonawców: orkiestrze z dyrygentem, solistom i chórom, które się zjednoczyły i wystąpiły w tak wielkiej grupie — mówił pan Andrzej.

Bo rzeczywiście przedsięwzięcie było ogromne, zarówno związane z organizacją wydarzenia, jak i przygotowaniem muzycznym. Dyrygował i panował nad całością prof. Piotr Sułkowski.

„Gdy chóry zaczęły śpiewać, poczułem ciarki na plecach. I trzymały mnie do ostatniego taktu" — to głos słuchacza z postu z Facebooka Olsztyńskiego Chóru Collegium Baccalarum.

Requiem d-moll KV 626 (msza żałobna) powstałe w 1791 roku jest jednym z największych utworów sakralnych Wolfganga Amadeusa Mozarta, a zarazem jego ostatnią, niedokończoną kompozycją. W tym przedświątecznym czasie miało wyjątkową wymowę.

W niedzielę 10 kwietnia w koncercie wystąpili muzycy orkiestry Warmińsko-Mazurskiej Filharmonii pod dyrekcją Piotra Sułkowskiego, soliści: Aleksandra Zamojska – sopran, Ewa Menaszek – alt, Adam Zdunikowski – tenor, Łukasz Konieczny – bas, oraz sześć olsztyńskich chórów: Chór Cantores Varmienses, przygotowanie chóru – Benedykt Błoński; Olsztyński Chór Lekarzy Medici pro Musica działający przy Warmińsko-Mazurskiej Izbie Lekarskiej, przygotowanie chóru – Małgorzata Wawruk; Zespół wokalny ProForma, przygotowanie – Marcin Wawruk; Olsztyński Chór Bel Canto, przygotowanie chóru – Jan Połowianiuk; Chór Collegium Baccalarum, przygotowanie chóru – Agata Wilińska; Olsztyński Chór Kameralny Collegium Musicum, przygotowanie chóru – Janusz Wiliński.

Taki sam koncert odbył się w piątek w olsztyńskiej filharmonii także w wypełnionej do ostatniego miejsca sali. **BB**

BIEGLI POTWIERDZAJĄ ZANIEDBANIA W SCHRONISKU

Opinie biegłych z zakresu weterynarii, medycyny weterynaryjnej i dobrostanu zwierząt potwierdziły dotychczasowe ustalenia śledztwa w bulwersującej sprawie zaniedbań w Schronisku dla Zwierząt w Bystrym koło Giżycka. Trwa analiza dokumentacji.

Jak przekazał nam prokurator Krzysztof Stodolny, rzecznik prasowy Prokuratury Okręgowej w Olsztynie, w postępowaniu dotyczącym nieprawidłowości w funkcjonowaniu Schroniska dla Zwierząt w Bystrym, przesłuchano wielu świadków posiadających istotną wiedzę w przedmiocie funkcjonowania tej instytucji i stanu zdrowia przebywających tam zwierząt, uzyskano opinie biegłych z zakresu weterynarii, medycyny weterynaryjnej i dobrostanu zwierząt, które potwierdziły dotychczasowe ustalenia śledztwa.

— Aktualnie trwają oględziny i analiza zabezpieczonej podczas przeszukania schroniska dokumentacji, przy czym z uwagi na znaczną ilość dokumentów czynność ta jest bardzo pracochłonna. Z uwagi na dobro śledztwa nie mogę podać innych okoliczności — dodał prokurator Stodolny.

Przypomnijmy. O schronisku w Bystrym koło Giżycka stało się głośno nie tylko na Mazurach, ale i w całej Polsce po tym, kiedy jesienią ubiegłego roku na jego teren weszli prokurator i obrońcy praw zwierząt.

W Bystrym działały de facto dwa schroniska: miejskie, legalne, z nadanym numerem weterynaryjnym, utrzymywane z publicznych pieniędzy, a obok prywatne, bez numeru, którym zarządzały te same osoby. Od dłuższego czasu wiele osób zarzucało prowadzącym schronisko utrudnianie adopcji psów, wręcz skandaliczne warunki, w jakich trzymane były zwierzęta, brak możliwości wejścia na teren obiektu, brak wolontariatu. W październiku ub. r. Prokuratura Rejonowa Olsztyn-Północ wszczęła śledztwo w sprawie znęcania się nad zwierzętami w tym schronisku oraz niedopełnienia obowiązków przez Warmińsko-Mazurskiego Wojewódzkiego Lekarza Weterynarii poprzez nierzetelne sprawowanie kontroli.

W listopadzie na teren schroniska weszli prokurator i policja z Olsztyna, a także przedstawiciele Stowarzyszenia OTOZ Animals i Fundacji Mondo Cane. Prokurator potwierdził, że w czasie oględzin znaleziono zakopane zwłoki zwierząt, a warunki, w jakich przebywały zwierzęta, były nie do przyjęcia. Z Bystrego zabrano wszystkie psy.

Prowadzące schronisko małżeństwo K. usłyszało zarzuty znęcania się nad zwierzętami. Schronisko formalnie było zarejestrowane na kobietę, ale praktycznie prowadził je jej mąż. Prokurator zastosował wobec nich dozór policji, zakazał prowadzenia schroniska i opiekowania się zwierzętami. Małżeństwo K. nie przyznało się do winy.

Obecnie psy z terenu Giżycka przyjmowane są do schroniska w Pudwągach koło Kętrzyna. Może takie rozwiązanie jest wystarczające? Jak zapewnia burmistrz Giżycka Wojciech Karol Iwaszkiewicz, miasto nadal zamierza prowadzić własny obiekt, ale w całkowicie odmiennej – nowatorskiej formule.

— Chociaż należy również zauważyć, że z czysto ekonomicznego punktu widzenia nie ma to uzasadnienia, ponieważ od listopada 2021 roku przez schronisko w Pudwągach przewinęło się zaledwie 11 psów, z czego 6 odebrali właściciele. Teraz 5 czeka na adopcję: Reksio (właściciel zmarł), Chuck, Boston, Jasper i Anubis (właściciel zmarł) — dodaje burmistrz. **KT**

eprasa.pl ea42c2074f

W TUSZEWIE ZNALAZŁY SPOKÓJ

Przy kuchennym stole w domu państwa Skręta w Tuszewie jest wesoło i smacznie. To za sprawą gości z Ukrainy, którzy przygotowują pierogi. Olga, Katia i Elena nieustannie się uśmiechają, mimo że w ich sercach jest ból i tęsknota z domem.

ALINA LASKOWSKA
a.laskowska@gazetaolsztynska.pl

Od ponad miesiąca Ukraina mierzy się z wrogiem, ludzie uciekają ze swoich domów w poszukiwaniu bezpiecznego miejsca. Już ponad dwa miliony obywateli Ukrainy swój „mir" (pokój) znalazło w Polsce, wśród nich są cztery kobiety z dziećmi mieszkające w Tuszewie (powiat Iława, gm. Lubawa). Pod swój dach przyjęła je Małgorzata Skręta z rodziną. Od kilkunastu dni uczą się życia na nowo. Elena, Olga, Luda i Katia uciekły z Żytomierza, a wraz z nimi 15-letni Wlad, 6-letni Nikita i 13-miesięczny Mark. Cała siódemka w punkcie recepcyjnym na granicy trafiła na mieszkańca Złotowa, który busem zabierał uchodźców do polskich domów w naszej okolicy. I tak to się zaczęło — w jednym momencie Tuszewo zyskało siedmioro nowych mieszkańców. Cała siódemka to osoby ze sobą spokrewnione, więc niezwykle ważne było, aby znaleźć dla nich miejsce, gdzie mogliby pozostać razem.

— Decyzja o przyjęciu gości z Ukrainy podjęta została spontanicznie, z inicjatywą wyszła córka Julia. To było niesamowite, ile osób nam pomogło i pomaga nadal — mówi Małgorzata Skręta, która w swojej domowej kuchni ma prawdziwą fabrykę pierogów.

W ich rodzinie panuje ciepła atmosfera, nic więc dziwnego, że nowi mieszkańcy szybko poczuli się jak w domu.

— Mamy tu wszystko, jest nam tu dobrze. Jesteśmy razem bezpieczni i to dla nas najważniejsze — mówi Elena, faszerując pierogi twarogiem. Bo ostatnio idzie najwięcej pierogów właśnie z twarogowym farszem. Ale hitem są też te z kapustą i grzybami oraz z jabłkami. I te są najlepsze na świecie.

— Do wody, w której się gotują, dodajemy liść laurowy, który dodaje smaku i nieziemskiego aromatu — opowiada Elena.

Kobiety nie wałkują ciasta, nie wycinają z nich kółek. Rudowłosa Katia kroi ciasto jak na kopytka, potem wystarczy jeden ruch wałkiem i powstaje gotowe kółko, które wystarczy wypełnić farszem i uformować. Idzie sprawnie, nic się nie marnuje — patent godny naśladowania.

fot. Alina Laskowska

— Mamy tu wszystko, jest nam tu dobrze, ale mamy nadzieję na szybki powrót do domu — mówi Elena, przygotowując pierogi

Dziś robienie pierogów to sposób, aby nie myśleć o wojnie. Dzięki temu chcą być potrzebne, chcą mieć swoje miejsce w domu swoich gospodarzy, ale także w lokalnej społeczności. Zanim wybuchła wojna, Elena była nianią w Rosji, Olga pracowała w sklepie, a Katia tworzyła rysunki do tatuaży i rysuje też portrety. Dziś lepią pierogi w Tuszewie, mając nadzieję, że szybko wrócą do domu.

— Nasz prezydent Wołodymyr Zełenski to prawdziwy maczo — śmieje się Elena. — Cała jego rodzina jest świetna.

— Do tej pory załatwiliśmy dla nich PESELE, konto w banku. Jeździmy razem do Lubawy — mówi pani Małgorzata. — Jak Olga zobaczyła bruk na lubawskiej ulicy, powiedziała, że taki sam jak we Lwowie.

13-miesięczny Mark spędza dnie z mamą Ludmiłą. 6-letni Nikita lubi bawić się z kotem, na podwórku jest sabaka (pies) ku wielkiej radości chłopca. Do szkoły nie chodzi, ale jego mama dba codziennie o edukację. Przyjdzie także czas na znalezienie szkoły i zajęcia dla 15-letniego Włada.

Gospodarze i goście — wszyscy oni z nadzieją patrzą w przyszłość, starając się, aby teraźniejszość była jak najlepsza. Potrzeba delikatności i zrozumienia dla ludzi, którzy uciekli ze swoich domów. Małgorzata Skręta z rodziną to właśnie dała swoim ukraińskim gościom poza dachem nad głową i życzliwością. Na pytanie, jak pomóc, czego im potrzeba, zgodnie odpowiadają: ziemniaków, twarogu, oleju, mleka i mąki. Aby było na kolejne, najsmaczniejsze na świecie pierogi. Zatem, drodzy czytelnicy, do dzieła! I tu do akcji wkracza Julia, córka gospodarzy, do której można się zgłosić mailowo: ukrainskiepierogi@wp.pl

Z MIASTA DO LASU

Huśtawki i hamaki, ale co ważne – bez elementów plastikowych. Takie m.in. urządzenia pojawią się na terenie przy ulicy Nad Jarem w Olsztynie. Miejsce zmieni się dzięki projektowi „Podwórka z Natury". Organizatorzy przedsięwzięcia czekają na uwagi mieszkańców.

Rozpędu nabiera szósta odsłona olsztyńskiego programu „Podwórka z Natury". W tym roku realizowane będzie tylko jedno podwórko. Mieszkańcy terenu w pobliżu ul. Nad Jarem w Olsztynie mieli okazję zapoznać się z propozycją architektów krajobrazu.

Jak jednak podkreślają przedstawiciele olsztyńskiego ratusza, to obszar będący przedsionkiem Lasu Miejskiego – a więc jest ponadlokalny, z którego korzystają nie tylko mieszkańcy tej części Olsztyna. Podczas spotkania z mieszkańcami i wszystkimi zainteresowanymi przyszłością tego miejsca została przedstawiona koncepcja nowego podwórka. To efekt pierwszych warsztatów projektowych, jakie odbyły się pod koniec marca. Studenci architektury krajobrazu na Uniwersytecie Warmińsko-Mazurskim zebrali wówczas pomysły, oczekiwania i marzenia olsztynian związane z przyszłym parkiem.

— Byliśmy w tym miejscu kilkakrotnie, obserwowaliśmy zachowania mieszkańców, przyglądaliśmy się, jak to miejsce funkcjonuje — mówi architekt krajobrazu Fabian Miszewski. — To było jedną z inspiracji zaprezentowanej koncepcji. Bez wątpienia największym atutem tego terenu jest jego naturalność i położenie w pobliżu Lasu Miejskiego.

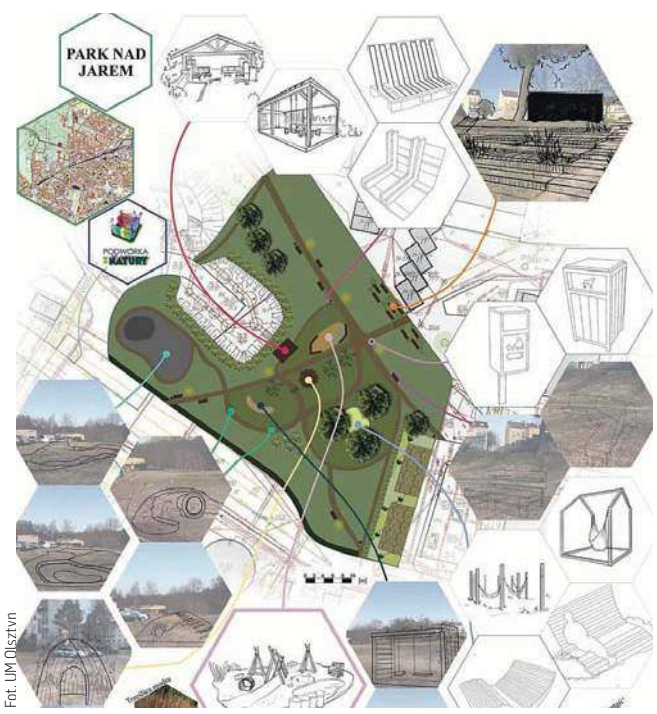

Fot. UM Olsztyn

Koncepcja parku Nad Jarem

Mieszkańcy zaproponowali, by urządzenie tego terenu było zgodne z naturą. Dominować ma drewno, nie powinno być elementów plastikowych. Wszystko ma nawiązywać charakterem do pobliskiego lasu. W przestrzeni pojawią się m.in. szałasy, tunele i huśtawka dla dzieci.

— Ciekawym elementem jest też pomysł pomalowania ściany jednego z garaży farbą tablicową, żeby dzieci miały swój zakątek do kreatywnej zabawy — dodaje Paulina Żukowska z Wydziału Strategii i Funduszy Europejskich Urzędu Miasta Olsztyna. — Jedna z mieszkanek już uzyskała na to zgodę prywatnego właściciela garażu. Poza tym będzie strefa relaksu dla dorosłych z ławkami i hamakami wśród zieleni.

Koncepcja zagospodarowania podwórka jest dostępna w internecie oraz w klatkach schodowych pobliskich bloków. Do 20 kwietnia można zgłaszać uwagi pod adresem mailowym: podworkaznatury@gmail.com. Następnie studenci UWM wezmą się za przygotowanie projektu, który ma być gotowy 11 maja. Po tym terminie wraz z mieszkańcami ustalony zostanie tegoroczny zakres prac, na które zarezerwowane jest 60 tysięcy złotych. **RAZ**

eprasa.pl ea42c2074f

MIŁOŚĆ DO STRAŻY MAJĄ W SERCU

W naszym regionie jest ponad 500 Ochotniczych Straży Pożarnych. Trudno sobie wyobrazić polską wieś bez strażaków ochotników. Wspólnie wybierzemy najpopularniejszą OSP w naszym województwie i w powiatach naszego regionu.

Jednostka Ochotniczej Straży Pożarnej w Łynie powstała na przełomie maja i czerwca 1945 roku. Prowadzi działania ratowniczo-gaśnicze na własnym terenie, jak i całego powiatu nidzickiego.

PIERWSZE ZORGANIZOWANE JEDNOSTKI POŻARNICZE, BĘDĄCE PREKURSORAMI OBECNEJ OSP, POWSTAŁY W DRUGIEJ POŁOWIE XIX W. RÓWNOLEGLE WE WSZYSTKICH TRZECH ZABORACH. PIERWSZA OCHOTNICZA STRAŻ OGNIOWA ZOSTAŁA ZAŁOŻONA W 1864 ROKU W KALISZU. PO ODZYSKANIU NIEPODLEGŁOŚCI, WE WRZEŚNIU 1921 ROKU ZWIĄZKI STRAŻACKIE POŁĄCZYŁY SIĘ W GŁÓWNY ZWIĄZEK STRAŻY POŻARNYCH RZECZYPOSPOLITEJ POLSKIEJ.

OSP Łyna

Fot. Zuzanna Leszczyńska/zdjęcie archiwalne z 2017 roku

Głosowanie SMS-owe w naszym plebiscycie na najpopularniejszą Ochotniczą Straż Pożarną zakończymy 25 kwietnia. Wtedy poznamy najpopularniejsze jednostki OSP w powiatach oraz w całym regionie Warmii i Mazur. Tytuły Najpopularniejszej Ochotniczej Straży Pożarnej na Warmii i Mazurach zostaną przyznane w dwóch kategoriach: „Najpopularniejsza Ochotnicza Straż Pożarna, która znajduje się w Krajowym Systemie Ratowniczo-Gaśniczym" oraz „Najpopularniejsza Ochotnicza Straż Pożarna, która nie znajduje się w Krajowym Systemie Ratowniczo-Gaśniczym". Wyniki są na bieżąco aktualizowane na stronie **www.gazetaolsztynska.pl** oraz w serwisach internetowych tygodników lokalnych oraz w mediach społecznościowych.

TOP 10

WOJEWÓDZTWA WARMIŃSKO-MAZURSKIEGO
(bez podziału na jednostki będące i nie będące w systemie KSRG)

- Zwiniarz, gmina Grodziczno, powiat nowomiejski
- Pieszkowo, gmina Górowo Iławeckie, powiat bartoszycki
- Gryźliny,gmina Nowe Miasto Lubawskie, powiat nowomiejski
- Biskupiec, gmina Biskupiec, powiat olsztyński
- Długobór, gmina Płoskinia, powiat braniewski
- Dobrzyki, gmina Zalewo, powiat iławski
- Łabędnik, gmina Bartoszyce, powiat bartoszycki
- Szkotowo, gmina Kozłowo, powiat nidzicki
- Stare Siedlisko, gmina Wilczęta, powiat braniewski
- Wozławki, gmina Bisztynek, powiat bartoszycki
- Nasz plebiscyt prowadzimy także w kategoriach **„Najpopularniejsza Młodzieżowa Drużyna Pożarnicza"** — tutaj przewodzi drużyna Mątek (powiat olsztyński) — i **„Najpopularniejsza Kobieca Drużyna Pożarnicza"**, gdzie na prowadzeniu jest drużyna z Wilcząt (powiat braniewski).

Pod szczególnym nadzorem członków OSP Łyna są rezerwaty przyrody źródeł rzeki Łyny oraz Koniuszanka I i II. W swoich szeregach skupia kilkunastu czynnych członków posiadających przeszkolenie podstawowe i specjalistyczne. Wyjeżdżają głównie do powalonych drzew i zagrożeń w lasach. Przyznają, że liczba pożarów traw w ostatnich latach spadła, na co wpływ ma także większa świadomość społeczna. W swoich szeregach mają kilku kierowców (jednym z nich jest ksiądz), dzięki czemu wyjeżdżają praktycznie do każdego zdarzenia, do którego są zadysponowani. — Od kilku lat otrzymujemy powiadomienia za pośrednictwem wiadomości SMS. Syrena wyje, rzucamy wszystko i kto w dyspozycji, ten jedzie. Z pracodawcami na ogół nie mamy problemów — przyznają.

Do akcji wyjeżdżają, gdy zbierze się trzech ochotników plus kierowca. Pochodzą z jednej miejscowości, a wszystkie centralne instytucje znajdują się w centrum wioski. — Niejednokrotnie na miejscu zdarzenia jesteśmy szybciej niż PSP, bo mamy po prostu bliżej — mówią strażacy. Ochotnicy udzielają się społecznie, pomagają przy zabezpieczaniu imprez i uroczystości. Można ich zobaczyć na Bożym Ciele czy podczas Wielkanocy, gdzie pełnią wartę honorową przy grobie. Przyznają, że wszystkie imprezy oficjalne i nieoficjalne odbywają się z pompą. Ochotnicza Straż Pożarna w Łynie może poszczycić się nowoczesnym wozem ratowniczo-gaśniczym 4x4 o wartości 800 tys. zł. Strażacy mogą pochwalić się także wieloma wyróżnieniami. — Mamy odznaki srebrne, złote, krzyże zasługi, najwyższe odznaczenie — Złoty Znak Związku za 50-lecie w straży — mówią ochotnicy. W swoich szeregach mają też panie. — Chciałam ratować świetlicę w Łynie i jedyny patronat widziałam w straży. Po zrealizowaniu dwóch projektów sama wstąpiłam do OSP — mówi strażaczka. Przyznaje, że funkcje przekazywane są z pokolenia na pokolenie, oprócz niej w OSP był także mąż i synowie. — Zawsze ktoś w domu był zainteresowany. Niegdyś w które drzwi by się nie zapukało, to ktoś z rodziny należał do straży. Teraz to się trochę zmieniło. Chcemy zachęcić, zaktywizować młodych ludzi. Wiadomo, zamiłowanie do straży trzeba mieć w sercu, bo pierwszy lepszy z ulicy badań nie przejdzie — mówią druhowie. **RED.**

REKLAMA

OBWIESZCZENIE STAROSTY OLSZTYŃSKIEGO O WYDANIU POSTANOWIENIA
o uzupełnieniu rozstrzygnięcia decyzji nr Dyw/36/2022 z dnia 2 marca 2022 r. o zezwoleniu na realizację inwestycji drogowej

Zgodnie z art. 49, art. 111 ustawy z dnia 14 czerwca 1960 r. – Kodeks postępowania administracyjnego (t.j. Dz.U. z 2021 r. poz. 735 z późn. zm.), art. 11f ust. 3 i 4 ustawy z dnia 10 kwietnia 2003 r. o szczególnych zasadach przygotowania i realizacji inwestycji w zakresie dróg publicznych (t.j. Dz.U. z 2022 r. poz. 176) zawiadamia się, że postanowieniem z dnia 5 kwietnia 2022 r. uzupełniono rozstrzygnięcie decyzji nr Dyw/36/2022 z dnia 02 marca 2022 r. o zezwoleniu na realizację inwestycji drogowej **Rozbudowa drogi osiedlowej przy ulicy Spółdzielczej w Dywitach wraz z odwodnieniem, podłączeniem do istniejącej sieci kanalizacji deszczowej i rozbudową oświetlenia ulicznego w ramach zadania „Budowa ulic na osiedlu przy ul. Spółdzielczej (Wilczkowo, II etap)".** W związku z powyższym informuje się, że strony mogą się zapoznać z treścią decyzji w pok. 224, II piętro, w Wydziale Budownictwa i Infrastruktury Starostwa Powiatowego w Olsztynie, plac Bema 5, od godz. 9⁰⁰ do godz. 13⁰⁰. Od decyzji służy stronom prawo wniesienia odwołania do Wojewody Warmińsko-Mazurskiego za pośrednictwem Starosty Powiatu Olsztyńskiego w terminie 14 dni, licząc od daty podania niniejszego obwieszczenia do publicznej wiadomości.

32622otbr-a-M

przetarg

POLREGIO S.A.

ogłasza pisemny przetarg nr POZ1f.220.69.2022

na sprzedaż nieruchomości lokalowej położonej w Olsztynie, przy placu Konstytucji 3 Maja 2A

Na nieruchomość składa się: lokal o powierzchni użytkowej 2 310,6 m² oraz udział 902/1000 w prawie użytkowania wieczystego działki gruntu nr 1/22, obręb 159, o powierzchni 520 m².

Cena wywoławcza nieruchomości wynosi **4 067 000 zł netto.** Warunkiem przystąpienia do przetargu jest wniesienie wadium w wysokości 406 700 zł netto.

Oferent może złożyć tylko jedną ofertę, która powinna zawierać cenę nabycia wyższą przynajmniej o 1% od ceny wywoławczej i wynosić przynajmniej 4 107 670 zł netto.

Oferty winny być złożone w terminie do dnia 27.04.2022 r., do godz. 15.00 w Biurze Utrzymania Zasobów w Warszawie, przy ulicy Kolejowej 1, pokój 411 (kancelaria).

Kontakt w sprawie przetargu: Agnieszka Zielińska, tel. 572 083 480, e-mail: agnieszka.zielinska@polregio.pl; Ewa Kluczek, tel. 721 805 755, e-mail: ewa.kluczek@polregio.pl.

Szczegółowe informacje dotyczące przetargu: https://polregio.pl/pl/przetargi-i-ogloszenia/ogloszenia-o-sprzedazy/ oraz https://polregio.eb2b.com.pl.

29922otbr-a-M

eprasa.pl ea42c2074f

O MORDERSTWIE W MŁYNARACH

WCIĄŻ MAMROCZĄC POD NOSEM COŚ O NIEPOSŁUSZNYM I ROZPUSZCZONYM PSIE, ZERKNĄŁ W STRONĘ SZARIKA I MOMENTALNIE ZAMILKŁ. ZROBIŁO MU SIĘ SŁABO. UWAGI OWCZARKA NIE SKUPIŁA BURZA ANI ZWALONY PRZEZ NAWAŁNICĘ KONAR, TYLKO LEŻĄCA POD NIM KOBIETA – TAK ZACZYNA SIĘ „BURZA".

AGATA TUPAJ
a.tupaj@gazetaolsztynska.pl

Jest to książka, którą chciałam przeczytać już od samego początku. W końcu jej autorką jest Zuzanna Gajewska, którą znam nie tylko z bloga Promotorka Czytelnictwa, ale także osobiście. Zaciekawiło mnie również, że akcja powieści dzieje się niedaleko Elbląga.

Autorka „Burzy" jest z wykształcenia dziennikarką i socjolożką, która kocha książki i wszystko, co z nimi związane. W swoim blogu z pasją zaraża czytaniem innych. Obecnie pracuje w firmie Maszyna Do Pisania. Wcześniej przez kilka lat była związana z Elblągiem, gdzie zawodowo i prywatnie udzielała się w kulturalnym życiu miasta. Teraz mieszka w Gdańsku z mężem i dwiema córkami, ale cząstkę siebie zostawiła w rodzinnych Młynarach. To właśnie tam toczy się akcja jej wydanej w tym roku powieści kryminalnej.

Główną bohaterką „Burzy" jest Ewelina Zawadzka, która prowadzi zakład pogrzebowy w Młynarach. Jak mówi swojej czteroletniej córce, jej zawód polega na żegnaniu ludzi, którzy odchodzą na zawsze. Niestety, pewnego dnia podczas imprezy dożynkowej dochodzi do tragedii. W wyniku gwałtownej burzy drzewa przewracają się na autobus, w którym ginie kilkanaście osób. Jednak większe poruszenie wywołuje śmierć miejscowej blogerki Marzeny Tolak, którą znaleziono koło dawnego młyna wodnego. Wszelkie przesłanki bowiem wskazują, że kobieta została zamordowana. Od momentu, gdy do zakładu Eweliny trafia ciało Marzeny, rozpoczyna się zaskakująca seria wydarzeń. Główna bohaterka znała wcześniej blogerkę, a do tego jest rozczarowana postępem śledztwa, w związku z tym postanawia wziąć sprawy w swoje ręce. Czy uda jej się odnaleźć zabójcę?

ZDECYDOWANIE KSIĄŻKA ZUZANNY GAJEWSKIEJ JEST JEDNĄ Z TYCH, PRZEZ KTÓRE SIĘ PŁYNIE. NAJWIĘKSZE WRAŻENIE WYWARŁ NA MNIE FAKT, ŻE MIMO TRUDNYCH I NIEBANALNYCH TEMATÓW PORUSZANYCH W TEJ KSIĄŻCE CZYTAŁO MI SIĘ JĄ ZASKAKUJĄCO LEKKO.

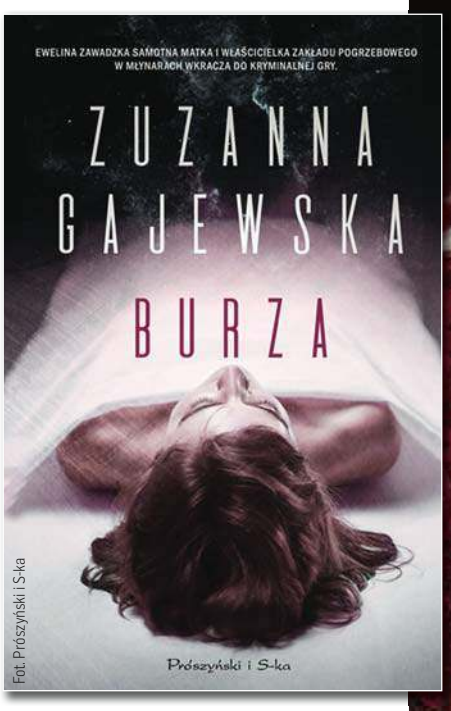

Fot. Prószyński i S-ka

Z jednej strony na kartach powieści możemy dowiedzieć się m.in. o tanatokosmetologii czy procesie przygotowywania ceremonii pogrzebowych, opisanych z dużą dokładnością. Widać, że autorka zrobiła dogłębny research. Temat śmierci został ujęty z perspektywy osoby, która styka się z nią na co dzień, co nadaje tej powieści głębszego wymiaru.

Z drugiej – mamy świetnie rozbudowany wątek obyczajowy, który został świetnie przepleciony z kryminalnym. Dzięki plastycznym opisom Zuzanny byłam w stanie wczuć się w specyficzny klimat małomiasteczkowej społeczności, a co za tym idzie również w relacje między poszczególnymi bohaterami. Każdy z nich jest nakreślony w sposób na wskroś autentyczny, a ich historie i tajemnice mają niebagatelne znaczenie dla fabuły. Ciekawe są tu również wątki, dotyczące szeroko pojętego świata internetowego oraz pracy naukowej Marzeny.

Fot. Arkadiusz Ciupek

Zuzanna Gajewska jest z wykształcenia dziennikarką i socjolożką

„BURZA" TO WEDŁUG MNIE IDEALNA LEKTURA NA WEEKENDOWE WIECZORY, KTÓRA NIE DA O SOBIE ŁATWO ZAPOMNIEĆ. JEST WYWAŻONA WPROST IDEALNIE. INTRYGA KRYMINALNA DO SAMEGO KOŃCA UTRZYMUJE W NAPIĘCIU, ALE NIE BRAKUJE TU RÓWNIEŻ ELEMENTÓW HUMORYSTYCZNYCH. WSZYSTKO TO SPRAWIŁO, ŻE CZYTAŁO MI SIĘ TĘ POWIEŚĆ Z DUŻĄ PRZYJEMNOŚCIĄ I NIE MOGĘ SIĘ DOCZEKAĆ KOLEJNYCH KSIĄŻEK AUTORKI.

eprasa.pl ea42c2074f

ZAMIAST CUKROWEGO, **BARANEK Z PIERNIKA**

PIERNIKI KOJARZĄ SIĘ PRZEDE WSZYSTKIM Z BOŻYM NARODZENIEM, ALE U MNIE ZAPACH PRZYPRAWY KORZENNEJ UNOSI SIĘ PRZEZ CAŁY ROK — MÓWI PAULINA BISKUP. I ZASTANAWIA SIĘ: — DLACZEGO NIE ZAMIENIĆ CUKROWEGO BARANKA NA PIERNIKOWEGO? A KOLOROWE PIERNIKOWE PISANKI?

Fot. archiwum prywatne

KAMILA KORNACKA
k.kornacka@dziennikelblaski.pl

Przecież one wspaniale ozdobią każdy wielkanocny stół — stwierdza.

Elblążanka zawodowo zajmuje się zdobieniem pierników i tworzy z nich małe dzieła sztuki. Paulina Biskup — to właśnie ona stoi za tworzeniem pierników artystycznych — od przyjmowania zamówień, przez przygotowanie ciasta i lukru, dekorowanie, aż po fotografowanie i pakowanie — Pierniczek Pentliczek jest dziełem jednej osoby.

Moja rozmówczyni odkąd pamięta, uwielbiała zajmować się rękodziełem.

— Tworzyłam dekoracje metodą decoupage i quilling, robiłam ozdobne kartki i podejmowałam się wielu innych zadań, tworząc coś pięknego z tego, co akurat miałam pod ręką. Przez kilka lat piekłam i dekorowałam torty dla rodziny i znajomych, dzięki czemu również czułam się spełniona — opowiada Paulina.

W 2017 utalentowana elblążanka trafiła na „Słodką misję", czyli grupę w mediach społecznościowych skupiającą osoby zajmujące się lukrowaniem ciasteczek, która regularnie zaprasza chętnych do udziału w specjalnych wyzwaniach związanych ze zdobieniem wypieków.

— KIEDY SPRÓBOWAŁAM, OD RAZU POCZUŁAM, ŻE TO WŁAŚNIE TEGO SZUKAŁAM W ŻYCIU. A DZIŚ MOGĘ POWIEDZIEĆ Z PEŁNYM PRZEKONANIEM, ŻE KOCHAM TO, CO ROBIĘ — PODKREŚLA MOJA ROZMÓWCZYNI.

Początkowo Paulina sama się wszystkiego uczyła, ale wkrótce przestało jej to wystarczać. Zaczęła więc uczestniczyć w profesjonalnych szkoleniach z sugarcraftingu, uzyskując tytuł dekoratora cukierniczego.

Już w kwietniu 2019 roku podjęła się kolejnego wyzwania — postanowiła otworzyć własną działalność, dzięki której mogłaby zawodowo zajmować się tym, co kocha — tak powstał Pierniczek Pentliczek.

eprasa.pl ea42c2074f

— Wszystko udało się między innymi dzięki ogromnemu wsparciu mojej rodziny. To oni tak bardzo wierzyli w mój sukces, kiedy ja wciąż miałam obawy, czy zamierzony plan na pewno uda się zrealizować — wspomina elblążanka. I relacjonuje:

— KLIENTÓW Z ROKU NA ROK PRZYBYWA. CZĘSTO SĄ TO OSOBY, KTÓRE DOSTAŁY W PREZENCIE WYKONANY PRZEZE MNIE ZESTAW PODARUNKOWY ALBO NA PRZYKŁAD PODZIĘKOWANIE NA ŚLUBIE W FORMIE PIERNICZKA.

Zgłaszają się też do mnie ci, którzy przypadkiem natrafili na moje prace w sieci. Mam też wielu stałych klientów — na początku zamawiali „coś ładnego", bo podobało im się to, co potrafię stworzyć, a dziś wiedzą, że jestem w stanie zrealizować niemal każdy ich pomysł i teraz przy składaniu zamówień przekazują mi już konkretne wytyczne co do projektu. Oczywiście czasami mam wolną rękę i kilka słów kluczowych — tak powstają na przykład zestawy na 40. urodziny siostry, która uwielbia psy, modę, jeździectwo i szybkie samochody. Projektuję zatem spersonalizowany zestaw, a później projekt przelewam na pierniki. Kontaktują się też ze mną firmy i zamawiają pierniczki ze swoim logotypem, które trafiają do ich klientów i kontrahentów podczas przeróżnych okazji, konferencji czy bankietów.

— Na Wielkanoc, Dzień Matki, zakończenie roku szkolnego, komunie czy śluby przygotowuję oferty sezonowe. Na pozostałe okazje tworzę personalizowane zamówienia przez cały rok. Podziękować lub złożyć życzenia można na wiele słodkich sposobów. Staram się spełniać wymagania klientów i bardzo cieszy mnie, gdy w odpowiedzi otrzymuję miłe słowo czy uśmiech, a z każdym zamówieniem jestem emocjonalnie związana — mówi Paulina.

Jak przyznaje, najbardziej wymagające są dla niej portrety wykonywane na piernikach — bo takie zamówienia też się zdarzają. Ale tak naprawdę, każde zlecenie wymaga dużo serca i czasu.

— Gdy mam już za sobą proces projektowania wzoru, drukowania foremek na drukarce 3D, pieczenia pierniczków i przygotowania lukru — przychodzi pora na najprzyjemniejszą część, czyli dekorowanie. Każdy element dekoracji musi być suszony osobno, by uzyskać przestrzenność wzoru i uniknąć zmieszania kolorów. By powstała na pierniku słodka kurka, lukier wylewany jest w pięciu etapach, a każdy z nich to minimum 10 minut suszenia. To właśnie między innymi dlatego czas realizacji zamówienia wynosi około dwóch tygodni. Zamówienia bożonarodzeniowe przyjmuję na przykład już we wrześniu — zdradza moja rozmówczyni.

Dekorowanie wymaga nie tylko cierpliwości, ale też stabilnej i pewnej ręki.

— Na szczęście chyba obie te umiejętności posiadam.

Fot. archiwum prywatne

Okazuje się, że pierniki mogą być wspaniałą dekoracją wielkanocnego stołu

PAULINA BISKUP: TO WŁAŚNIE TEGO SZUKAŁAM W ŻYCIU. KOCHAM TO, CO ROBIĘ.

KIEDY ZACZYNAŁAM, „ĆWICZEBNE" PIERNICZKI ZJADAŁA MOJA NAJBLIŻSZA RODZINA. DZISIAJ TEŻ ZDARZA SIĘ, ŻE EFEKT KOŃCOWY MNIE NIE ZADOWALA, ALE NA SZCZĘŚCIE CHĘTNYCH NA CHRUPANIE NIGDY NIE BRAKUJE — ŚMIEJE SIĘ PAULINA.

Na tę chwilę elblążanka odpuściła sobie inne twórcze działania, to piernikom poświęca całą swoją uwagę: — W wolnych chwilach ćwiczę nowe techniki dekorowania, co sprawia mi niesamowitą przyjemność. Moją drugą pasją są konie. Nadeszła wiosna, więc mam nadzieję, że w przerwach między piernikami a rodziną uda mi się znów usiąść w siodle po zimowej przerwie.

Fot. archiwum prywatne

eprasa.pl ea42c2074f

OLSZTYNIANKA MAKIJAŻYSTKĄ NA PLANIE FILMOWYM

MAJA TUMANIEC MA ZALEDWIE 20 LAT, ZA CHWILĘ BRONI DYPLOM OLSZTYŃSKIEGO LICEUM PLASTYCZNEGO, A OSTATNIO ZAJMOWAŁA SIĘ MAKIJAŻEM NA PLANIE FILMOWYM. JEST TEŻ JEDNĄ Z OSÓB, KTÓRA NA INSTAGRAMIE PROWADZI PROFIL Z MAKIJAŻEM ARTYSTYCZNYM – MAJATUMANIEC.MAKEUP.

KATARZYNA JANKÓW-MAZURKIEWICZ
k.jankow@naszolsztyniak.pl

— Twój Instagram pokazuje, jak bardzo rozwijasz się w makijażu artystycznym. Pamiętasz moment, kiedy po raz pierwszy zainteresowałaś się aktualnymi trendami, i makijażem jako takim?

— Makijażem zainteresowałam się wiele lat temu, kiedy to po raz pierwszy pomalowała mnie moja mama. Przyznaję, że wtedy bardzo mi się to spodobało i szybko sięgnęłam po pędzel do makijażu, żeby zobaczyć, na czym to wszystko polega. Wtedy jeszcze makijaż nie był tak popularny. Nie było aż tak dużej liczby blogerek, profili na Instagramie, dzięki którym można było śledzić osiągnięcia innych w tej dziedzinie. Wszystkiego więc uczyłam się sama, odkrywając kolejne kroki. Czasem też zaglądałam na zagraniczne kanały na YouTube. Wtedy też nie traktowałam makijażu jako jednego ze sposobów, by dodać sobie pewności siebie, a była to dla mnie raczej forma ekspresji artystycznej, sztuki. Uwielbiałam wykonywać makijaże z okazji Halloween i innych tego typu okazji, bo to była po prostu zabawa. Nie traktowałam tego hobby poważnie.

— Kiedy to się zmieniło?

— Kiedy dostrzegłam, jak wiele osób, które zajmują się makijażem, robi kariery, rozwija się, a co więcej, zarabia na tym. To pasja, którą pielęgnują przez całe życie i może nią pozostać, mimo że zaczyna na przykład być twoją pracą. To mnie przekonało, że warto próbować, szukać swojej ścieżki.

— Dziś, patrząc na profile na Instagramie, makijaż ma wiele form. Mówi się, że dla osoby zajmującej się makijażem twarz jest trochę jak płótno dla malarza. U ciebie jest podobnie?

— Zdecydowanie. Przecież jest ten, który ma upiększyć, ten, który wydobyć ukryte walory urody, dodający pewności siebie. Tutaj mówimy o makijażu codziennym, ale także wieczorowym. Są też te odmiany, jak makijaż artystyczny, który pozwala na większą kreatywność i swobodę. I ja właśnie lubię odkrywać nowe strony makijażu artystycznego najbardziej. Poszukiwać, co mogę jeszcze „namalować" na twarzy, co przekazać, jakie emocje wzbudzi jego kolejna odsłona. I to sprawia mi największą frajdę.

— Masz swoich guru, których obserwujesz?

— Od początku wiedziałam, że makijaż artystyczny w Polsce nie jest tak popularny, jak w innych krajach na świecie. Szukałam więc zagranicznych inspiracji. I dziś podziwiam zagranicznych twórców makijażu, którzy pracują przy pokazach mody uznanych projektantów. Nie chciałabym tutaj podawać konkretnych nazwisk, bo jest to grupa ludzi, ale z podziwem obserwuję ich dokonania. Myślę też, że to, co robię, bardziej jest mojego autorstwa. Jest wynikiem moich własnych poszukiwań, doświadczeń, pomysłu na makijaż artystyczny, niż efektem inspirowania się innymi.

— W tym roku bronisz dyplom olsztyńskiego liceum plastycznego. Nie da się jednak ukryć, że twoje artystyczne zdolności są tutaj nieocenione.

— Myślę, że dzięki temu, że wybrałam szkołę artystyczną, makijaż nadal jest w moim życiu i zajmuję się nim. Szkoła plastyczna upewniła mnie w przekonaniu, że lubię to robić. Dziś też wykorzystuję makijaż w wielu moich projektach, m.in. przy fotografii czy filmie.

— Najnowsze projekty można śledzić na twoim profilu na Instagramie. Zdradzisz, jak to wygląda od kuchni?

Fot. Maja Tumaniec

— Kosmetyki do makijażu dają naprawdę szerokie możliwości. Nie zajmuję się makijażem glamour, bo mój wciąż dotyczy bardziej artystycznej strony. Zaczynam też eksperymentować nie tylko z moim makijażem, ale teraz pojawia się już coraz więcej modelek, które maluję. A w przypadku zdjęć, które można zobaczyć na moim Instagramie, to jest to naprawdę długi proces. Pomysł nie jest tutaj problemem, bo nie brakuje mi nowych idei. Jednak samo przygotowanie makijażu to kilka godzin, kolejne – zrobienie dobrego zdjęcia. Zwykle sama jestem modelką, więc to dość nerwowy proces. Czasem zdarza się, że niektórych zdjęć nie udostępniam, bo nie jestem usatysfakcjonowana ich poziomem.

— Ostatnio na twoim profilu pojawia się coraz więcej nowych modelek.

— Tak, bo tak naprawdę stosunkowo niedawno zaczęłam malować inne osoby. Teraz dzięki nim mogę zrealizować się w tej dziedzinie. Dodatkowo mogę tutaj wykorzystać swoje zainteresowanie fotografią, bo dodatkowo ćwiczę swoje umiejętności w robieniu zdjęć portretowych.

— Ostatnio malowałaś modelki na planie filmowym w Gdańsku. Opowiedz trochę o tej współpracy.

— To był zupełny przypadek. Poleciła mnie moja znajoma i dzięki jej rekomendacji mogłam być częścią projektu studenckiego uczelni artystycznej z Gdańska. Był to projekt dyplomowy, a konkretnie film krótkometrażowy - „Dotyk Wnętrza", który reżyserowała Izabela Nykiel. Byłam jedną z makijażystek, które przygotowywały modelki na plan filmowy. To było naprawdę ciekawe doświadczenie i myślę, że chciałabym to robić w przyszłości.

— Wciąż się rozwijasz, a masz zaledwie 20 lat.

— Staram się dokształcać pod okiem profesjonalistów i w ten sposób wzbogacam moje portfolio. Biorę udział w szkoleniach i uważam, że to najlepszy sposób, by poszerzać swoją wiedzę i zdobywać nowe umiejętności. To nie jest tanie, ale uważam, że to ważna inwestycja.

— Musisz też inwestować w kosmetyki.

— Mój kufer z kosmetykami wcale nie jest aż tak duży i przyznaję, że zmieniał się. Zanim kupię kosmetyk, staram się jak najbardziej go sprawdzić, bo to są duże pieniądze. Choć trafiają się też bardzo dobre kosmetyki w przystępnej cenie i na nie najczęściej się decyduję. Trzeba do wszystkiego podchodzić rozsądnie i nie kupować produktu pierwszego z brzegu. Zawsze trzeba się dowiadywać, czytać i dopiero po wnikliwej analizie podejmować decyzję. Choć samo zamieszczanie postów na Instagramie również wymaga sprzętu. Ważna jest dobra lampa, aparat.

— Profile z makijażem artystycznym należą jednak do rzadkości.

— Tak, bo zwykle są to dziewczyny zajmujące się wizażem. Jednak wiele osób pochodzi z Olsztyna, ale zawodowo pracuje w innych miastach.

— Jaki masz teraz plan?

— Chciałabym kontynuować naukę na Akademii Sztuk Pięknych. Wiem, że takie studia rozwiną mnie również w dziedzinie makijażu. Nie chciałabym, by zniknął z mojego życia i przez obowiązki, których przybywa, uda mi się to kontynuować. Moje doświadczenie, które zdobyłam na planie filmowym, utwierdziło mnie, że makijaż jest właśnie jednym z kierunków, w którym chcę podążać.

— A tak na zakończenie. Jaki ty makijaż wybierasz na co dzień?

— Muszę się do czegoś przyznać. Na co dzień niemal się nie maluję...

eprasa.pl ea42c2074f

Krzyżówka klasyczna z hasłem

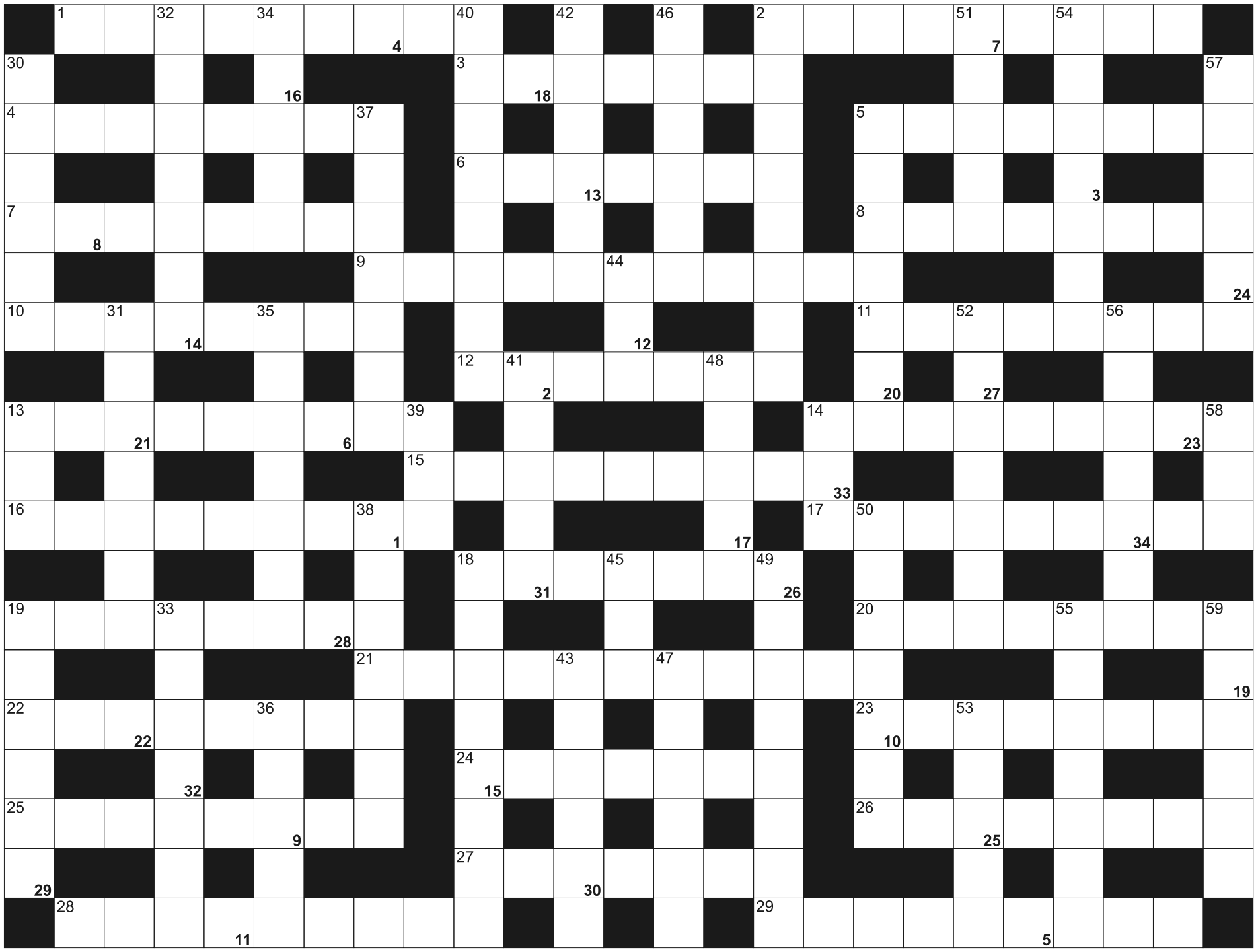

Litery z pól ponumerowanych od 1 do 34, utworzą rozwiązanie - przysłowie:

1		2	3	4	5	6		7	8	9	10	11	12	13	14	15	16		17	18	19	20		21
22	23	24	25	26		27	28	29	30	31	32	33	34											

POZIOMO: 1) przenoszą ją kleszcze; 2) Petersburg dawniej; 3) zawodowe lub małżeńskie; 4) przyrząd do pomiaru oporu elektrycznego; 5) pojemność zbiornika; 6) najważniejszy na planie filmowym; 7) światowa marka papierosów; 8) odciągacz pokarmu; 9) kobieta jadąca rowerem; 10) osoba prowadząca kwestę; 11) Carlos **...** Armas, były prezydent Gwatemali; 12) austriacka kawa; 13) potocznie kuchenka mikrofalowa; 14) stolica hiszpańskiej Nawarry; 15) wokalista zespołu Wilki; 16) babcia mamy; 17) Ameryka i Azja; 18) "Słomiany **...**" film z Marilyn Monroe; 19) czwarta część godziny; 20) najwyższy szczyt gór Baba; 21) chirurgiczne otwarcie klatki piersiowej; 22) grudkowata narośl skórna; 23) rozbiórka maszyny, samochodu; 24) leczy nie mając wykształcenia medycznego; 25) okres próbny w zakonie; 26) człowiek oddany idei; 27) odstępstwa od reguł; 28) interpretacja prawa; 29) sporządza mapy

PIONOWO: 2) tekst słowny w operze; 5) wieczorny posiłek; 13) do zmywania podłogi; 14) kolor w kartach; 18) stolica Polski; 19) pomieszczenie na statku; 30) pasemko włosów; 31) np. San Marino na terytorium Włoch; 32) brat Remusa, legendarny założyciel Rzymu; 33) Urszula, wokalistka jazzowa "Papaya"; 34) duńska wyspa, największa w cieśninie Kattegat; 35) pojazd wodnolądowy; 36) "**...** światów" Herberta George'a Wellsa; 37) gangrena; 38) produkt spożywczy w proszku; 39) Agnieszka dla przyjaciół; 40) mieszkańcy Azerbejdżanu; 41) pokonał Goliata; 42) waga ciała; 43) Gorzkla właściwa po ludowemu; 44) wypłaca renty i emerytury; 45) Światowa Organizacja Zdrowia; 46) wielokrotny, nagminny; 47) największa wśród wysp Polinezji francuskiej; 48) autor powieści "Demian" i "Wilk stepowy"; 49) płanetnik, postać z wierzeń słowiańskich; 50) resztki poprodukcyjne; 51) skóra cielęca do produkcji obuwia i galanterii; 52) z blokiem operacyjnym; 53) od krowy; 54) pojazdy gąsienicowe na nartostradzie; 55) największe jezioro Karpat ukraińskich; 56) np. zdobywca nagrody; 57) typ nadwozia samochodu; 58) część sztuki teatralnej; 59) rozeta inaczej

SUDOKU

3	7	5	4	9	2	1	6	
	1			5	8			3
	4			3				9
8	3		9		4	7		2
4	5	9	2				8	
6								1
1	9		8					
				4				
						6	9	

181

			1			4	6	
2		6	7			1		8
		3	5		6	9		7
	2				4		7	
8	5		2	3	7		9	
	3							2
				2			3	
	4		9	7	5			6
					8	2		9

182

				2	3	5		4
	5	1				7	3	
4			6			1		
8	1					3	7	
5	9	7		3	4			
3						4		8
			3				5	6
	4		5				1	
	3		2	1				

183

eprasa.pl ea42c2074f

12-13 KWIETNIA

Festiwal wielkanocnego rękodzieła

Dywity

W Gminnym Ośrodku Kultury w Dywitach trwa FOLK-ART, czyli lokalne wiosenno-wielkanocne warsztaty rękodzieła.

Program:

12 kwietnia, godz. 18.00-20.00: Warsztaty zdobienia pisanek. Pisanki będą zdobione metodą woskową.

13 kwietnia, godz. 18.00-20.00: Warsztaty tworzenia dekoracji wiosennych. Podczas warsztatów poznamy techniki i materiały, które można wykorzystać do tworzenia pięknych dekoracji.

Wstęp płatny, obowiązują zapisy

13 KWIETNIA

Wielkanoc, Wielki Dzień / ВЕЛИКДЕНЬ, ВЕЛИКА НІЧ

Olsztyn

W języku polskim świętujemy wielką noc, w ukraińskim – wielki dzień. Skąd te różnice? MOK zaprasza na spotkanie, którego przewodniczkami będą mistrzyni pisanek Anna Farańczuk oraz Jarosława Chrunik – dziennikarka redakcji ukraińskiej Radia Olsztyn. Dowiemy się, jak zdobić pisanki techniką batiku szpilkowego, porozmawiamy o wielkanocnych zwyczajach i skosztujemy tradycyjnych wielkanocnych słodkości.

Rozpoczęcie o 18:00 w Spichlerzu (ul. Piastowska 13). Wstęp wolny

DO 14 KWIETNIA

Pokonkursowa wystawa XIII edycji fotokonkursu „Warmińskie Klimaty 2021"

Olsztyn

W galerii Stary Ratusz (Wojewódzka Biblioteka Publiczna w Olsztynie) można oglądać fotograficzną wystawę „Warmińskie Klimaty 2021", Ekspozycja zdjęć do 14 kwietnia.

Wstęp bezpłatny

14 KWIETNIA

Spotkanie pt. „Jak prostowano Łynę"

Olsztyn

MOK Olsztyn serdecznie zaprasza do Zajezdni trolejbusowej na spotkanie poświęcone korektom przebiegu rzeki Łyny w okresie od XIV do XX wieku.

Na podstawie archiwalnych map oraz wzmianek w źródłach, Rafał Bętkowski przedstawi historię korygowania biegu rzeki na terenie znajdującym się obecnie w granicach miasta: w rejonie zamku, Parku Centralnego, dzielnicy Pozorty. Wystąpieniu towarzyszyć będzie bogato ilustrowana prezentacja.

Rozpoczęcie o godz. 18:00 w Zajezdni trolejbusowej (ul. Knosały). Wstęp wolny

14 KWIETNIA

Wernisaż wystawy fotografii członków Okręgu Warmińsko-Mazurskiego Związku Polskich Fotografów Przyrody „Docenić przyrodę"

Olsztyn

Wystawę można obejrzeć od 14 do 28 kwietnia.

Autorzy: Bałdyga Tomasz, Bezuch Waldemar, Boguszewicz Patryk, Brewka Roman, Bzura Waldemar, Dobek Krzysztof, Figlant Paweł, Frankowicz Sylwia, Gotkiewicz Iwona, Gotkiewicz Wojtek, Hegier Henryk, Janiak Michał, Jasionowski Hubert , Kędzia Maciej, Kędzia Marek, Kiezik Walerian , Klewiado Marek, Kniefel Renata, Kot Rafał , Książek Hanna, Kujawa Roman, Łaźniewski Jerzy, Marcinkowski Michał, Mellin Maria, Olchówka Jan, Rodziewicz Maciej, Salwin Zbigniew, Sosnowski Ferdynand , Sztorc Jacek, Szymański Sławomir, Ulaniuk Paweł, Ułanowicz Beata, Waszczuk Andrzej, Wiśniewska-Hałka Kamila, Zawrotny Grzegorz

Galeria Stary Ratusz wBP; ul. Stare Miasto 33, 14 kwietnia, godz. 17.00. Wstęp wolny

DO 15 KWIETNIA

Restaurant Week

Olsztyn

Organizatorzy festiwalu chcą nam pokazać, że wspólne posiłki wpływają na nasze zdrowie oraz nas uszczęśliwia! A jedzenie jest świetnym sposobem na poprawienie samopoczucia!

W wydarzeniu biorą udział olsztyńskie restauracje: Staromiejska 2.0, Hotel Pirat, Rukola, Pierogi na widelcu, Browar Warmia – Fish & Browar. W ofercie festiwalowej będą dostępne dania wegetariańskie i wegańskie, mięsne i rybne. Miejsca w wybranej restauracji można sprawdzić na stronie festiwalu https://restaurantweek.pl/ lub w aplikacji https://app.rclb.pl.

16 KWIETNIA

357 rajd Zdobywamy Siedmiomilowe Buty

Olsztyn

Koło Rodzinne Laurencja zaprasza w wielką sobotę 16 kwietnia na rodzinny rajd pieszy „W poszukiwaniu wielkanocnego zająca". Zbiórka uczestników o godzinie 10.00 przy Wysokiej Bramie w Olsztynie. Trasa: Park Podzamcze - Park Centralny - Park Kusocińskiego o długości 3 km. Zakończenie około godziny 12.00 na przystanku MPK Olsztyn Centrum.

KWIECIEŃ

Wystawa Marty Wyczółkowskiej: W czterech ścianach

Olsztyn

MOK Olsztyn serdecznie zaprasza na wystawę malarstwa Marty Wyczółkowskiej „W czterech ścianach", która można obejrzeć w Galerii Amfilada w Kamienicy Naujacka przy ul. Dąbrowszczaków 3 w godz. 8-17.

KWIECIEŃ

Wystawa w BWA laureatki Quadriennale Drzeworytu i Linorytu Polskiego

Olsztyn

Wystawa: Jolanta Rejs „Die Liebe höret nimmer auf!" – „Miłość nigdy nie ustaje!", Prace można oglądać w sali kameralnej galerii przy al. Piłsudskiego 38 w Olsztynie.

Jolanta Rejs otrzymała Grand Prix - Nagrodę Prezydenta Olsztyna za drzeworyt „What you see is what you don't get (II)", podczas Quadriennale Drzeworytu i Linorytu Polskiego. Wystawa prezentuje jej prace.

KWIECIEŃ

Wystawa makrofotografii Doroty Grochowskiej

Olsztyn

W galerii Bakałarz (Warmińsko-Mazurska Biblioteka Pedagogiczna, ul. N. Żarskiej 2) można obejrzeć wystawę makrofotografii Doroty Grochowskiej „Świat, w którym bywam". Dorota Grochowska – z urodzenia warszawianka, od dziesięciu lat mieszka w Olsztynie, gdzie – jak twierdzi – wszystko się zaczęło. Jej przygoda z fotografią trwa już wiele lat, a pasja i talent zaowocowały ekspozycjami, do tworzenia których artystka została zaproszona: Międzynarodową Wystawą w Galerii w Ostrowie Wielkopolskim (2017), ekspozycją w siedzibie Wielkiej Orkiestry Świątecznej Pomocy w Holandii (2020), Wystawą na Uniwersytecie Kazimierza Wielkiego (2021). Ekspozycja w olsztyńskiej galerii Bakałarz jest kolejnym istotnym twórczym przedsięwzięciem autorki.

Wystawę można oglądać do końca kwietnia (poniedziałek-piątek w godzinach 14.30-18.00, w soboty: 9.00-15.00)

DO 30 KWIETNIA

Konkurs recytatorski „Na znojną walkę"

Delegatura IPN w Olsztynie zachęca do wzięcia udziału w konkursie recytatorskim twórczości żołnierzy wyklętych pt. „Na znojną walkę".

Konkurs skierowany jest do uczniów szkół podstawowych, ponadpodstawowych i studentów woj. warmińsko-mazurskiego.

Zadaniem uczestników konkursu będzie przygotowanie jednego wiersza autorstwa żołnierzy wyklętych spośród zaproponowanych przez organizatora. Nagranie (recytację utworu) należy przesłać na płycie CD/DVD wraz z wypełnionym załącznikiem w formie papierowej na adres: IPN-KŚZpNP Delegatura w Olsztynie, ul. Jagiellońska 46, 10-273 Olsztyn.

Laureaci otrzymają atrakcyjne nagrody rzeczowe. Będą mogli również zaprezentować swoją recytację utworu na antenie Polskiego Radia Olsztyn.

Termin nadsyłania nagrań wraz z załącznikiem: 30 kwietnia

HELIOS REPERTUAR
Centrum Handlowe Aura, Olsztyn, al. Piłsudskiego 16

HELIOS
tel. 89 535 20 30
44720otbs-BA -C

Liga Mistrzów UEFA: Bayern Monachium - Villareal: 20:45; Fantastyczne zwierzęta: Tajemnice Dumbledore'a / dubbing: 11:40, 15:15, 17:00, 18:00; Fantastyczne zwierzęta: Tajemnice Dumbledore'a / napisy: 12:10, 14:50, 18:10, 20:15, 21:10; THE LONG NIGHT / napisy: 13:40, 19:00, 21:15; AGENT SPECJALNY: Misja Afryka / napisy: 19:15; Викрадена принцеса: Руслан і Людмила: 13:30; MORBIUS / napisy: 13:50, 15:00, 18:20, 21:30; MORBIUS / dubbing: 10:30, 15:45, 17:30; ZAGINIONE MIASTO / napisy: 16:00, 18:40, 21:20; BELLE / familijny / od 10 lat / napisy: 16:15; BELLE / familijny / od 10 lat / dubbing: 11:00, BATMAN / napisy: 13:00, 20:00; TO NIE WYPANDA / familijny / od 7 lat / dubbing: 10:00, 12:30, 16:45; UNCHARTED / familijny / od 10 lat / dubbing: 10:50; ZA DUŻY NA BAJKI / familijny / od 7 lat: 11:10, 14:30; ZAJĄC MAX: Misja Pisanka / familijny / od 6 lat / dubbing: 10:20, 12:20

REKLAMA

SPRZEDAŻ WIERZYTELNOŚCI

Syndyk masy upadłości przedsiębiorcy Dariusza Woźniaka sprzeda dwa pakiety przysługujących masie upadłości **wierzytelności** zasądzonych prawomocnymi orzeczeniami sądowymi na łączną kwotę 78 500,00 zł (pakiet 1) oraz 92 487,82 zł (pakiet 2) za najwyżej oferowaną kwotę.
Oferty można składać w terminie do **29.04.2022 r.** na adres biura syndyka: ul. Wojska Polskiego 14B, 82-200 Malbork.
Warunki sprzedaży oraz opis wierzytelności można uzyskać od syndyka pocztą mailową po uprzednim złożeniu stosownego oświadczenia w sprawie, które można pobrać ze strony **www.syndykmalbork.prv.pl.**
Składanie ofert powinno odpowiadać warunkom regulaminu sprzedaży, który jest zamieszczony na ww. stronie lub na życzenie zainteresowanego może być przesłany pocztą mailową. Złożenie oferty jest jednoznaczne z przyjęciem jego warunków i postanowień.

25722otbr-c-M

eprasa.pl ea42c2074f

NIERUCHOMOŚCI

DOM.WM.PL

SPRZEDAM

mieszkania

BISKUPIEC, Aleja Broni, 51 m2, 180000 zł, 2 pok., 2-pokojowe na osiedlu po Koszarach 51m/3p , rozkładowe na spokojnym osiedlu , blisko do centrum więcej www.as.olsztyn.pl 603 584 180, *78/**AS.***

OLSZTYN, Podgrodzie, Warszawska, 58,80 m2, 340000 zł, 3 pok., 3-pokojowe mieszkanie położone na 1p w niskim bloku , rozkładowe , środkowe , zadbane więcej www.as.olsztyn.pl , 603 584 180 Małgorzata Dyrda lic.3079, *69/**AS.***

OLSZTYN-SŁUPY, 37,51 m2, 327600 zł, 2 pok., 2019 rok, Mieszkanie 2-pokojowe w nowym bloku wykończone pod klucz zabudowa kuchni i sprzęt AGD. W cenie garaż podziemny i parking. Położone 10 minut do centrum, 2 linie autobusowe, okolice lasu i jeziora., *10/**RYN***

OLSZTYN-SŁUPY, 42,22 m2, 350900 zł, 2 pok., 2019 rok, Mieszkanie 2-pokojowe w nowym bloku z zabudową kuchni i agd, wykończone pod klucz z garaże podziemnym i miejscem postojowym, dobra komunikacja z miastem 2 linie autobusowe, okolice lasu i jeziora, *24/**RYN***

OLSZTYN-SŁUPY, 52,39 m2, 402000 zł, 3 pok., 2019 rok, nowe mieszkanie dwupoziomowe w nowym bloku z zabudową kuchni i sprzętem agd,garażem podziemnym i miejscem parkingowym, dogodny dojazd 2 autobusami 10 min do centrum miasta, w okolicy las i jezioro, *16/**RYN***

OLSZTYN-SŁUPY, 64,93 m2, 465000 zł, 3 pok., 2019 rok, mieszkanie 3-pokojowe dwupoziomowe wykończone pod klucz z zabudową kuchni i sprzętem agd garażem podziemnym i parkingiem. dogodny dojazd 2 linie autobusowe,położone okolice lasu i jeziora, *58/**RYN***

domy | siedliska

MOSTKOWO, Mostkowo Gm. Łukta, 153 m2, 299000 zł, 5 pok., Połowa domu z działką 4400 m . stodołą , oborą sprzedaż lub zamiana na mieszkanie 2-pokojowe . Mogą spokojnie mieszkać 2 rodziny góra , dół .Więcej www.as.olsztyn.pl 603 584 180, *42/**AS.***

NOWA WIEŚ, Gm. Purda, Nowa Wieś, 190 m2, 500000 zł, 5 pok., Szeregowiec środkowy , stan deweloperski położony w pięknej okolicy w śród lasów i łąk , blisko jezior . Więcej www.as.olsztyn.pl 603 584 180, *36/**AS.***

NOWA WIEŚ, Gm. Purda, 950 m2, 150000 zł, Działka pow. 950 m z piwnicą ok. 100 m na działce prąd i woda . Działka na nowym osiedlu przy lesie , sąsiednie działki zabudowane . Więcej as.olsztyn.pl 603 584 180, *51/**AS.***

OLSZTYN, Brzeziny, Brzeziny, 400 m2, 1490000 zł, 12 pok., 1980 rok, Duży dom podobny jak wiele z lat 80-tych na tym osiedlu . 12-pokoi , działka równa zadbana , ogrodzona 1185 m/2 więcej gratka.pl , as.olsztyn.pl , 603 584 180, *64/**AS.***

OLSZTYNEK, 480000 zł, budynek 100m2 oraz dwie działki 605m2 i 942m2, pełne uzbrojenie, cena 480 tyś zł polecam, *53/**RYN***

OLSZTYN-GUTKOWO, Gutkowo, 147 m2, 700000 zł, 6 pok., dom bliźniak 147m2, działka 479m2, nowy, stan deweloperski , odebrany do użytku, 6 pokoi, ładne osiedle domków jednorodzinnych , ulica z kostki cena 700.000,00 zł, *23/**RYN***

OLSZTYN-KIEŹLINY, Kieźliny, 151 m2, 700000 zł, 6 pok., dom bliźniak 151m2, działka 441m2, osiedle leśne, odebrany do użytku, ładnie położony z widokiem na staw, stan deweloperski cena 700.000,00 zł, *22/**RYN***

OLSZTYN-SŁUPY, 3330 m2, Dom nowy mieszkalny wielorodzinny w Słupach, powierzchnia użytkowa 3330m2, *55/**RYN***

OLSZTYN-WADĄG, Wadąg, 134 m2, 700000 zł, dom bliźniak, 6 pokoi, nowy, stan deweloperski, odebrany do użytku, cicha spokojna okolica w osłonie lasu cena 700.000,00 zł, *26/**RYN***

OLSZTYN-WADĄG, Wadąg, 138 m2, 700000 zł, 5 pok., dom bliźniak 5 pokoi,138m2, działka 369m2, 700.000,00 zł, nowy, stan deweloperski odebrany do użytku,osiedle domków jednorodzinnych, *21/**RYN***

SĘTAL GM. DYWITY, 143,66 m2, 650000 zł, 4 pok., Dom wolnostojący stan deweloperski rok 2022 pow.działki 1039m2,doprowadzona woda, prąd, przydomowa oczyszczalnia. W okolicy zabudowa jednorodzinna z widokiem na jezioro i las. Atrakcyjna oferta, *55/**RYN***

SĘTAL GM. DYWITY, 143,66 m2, 650000 zł, 4 pok., Dom wolnostojący stan deweloperski rok 2022 pow.działki 1001m2,doprowadzona woda, prąd, przydomowa oczyszczalnia. W okolicy zabudowa jednorodzinna z widokiem na jezioro i las. Atrakcyjna oferta, *56/**RYN***

SĘTAL GM. DYWITY, 143,66 m2, 650000 zł, 4 pok., Dom wolnostojący stan deweloperski rok 2022 pow.działki 915m2,doprowadzona woda, prąd, przydomowa oczyszczalnia. W okolicy zabudowa jednorodzinna z widokiem na jezioro i las. Atrakcyjna oferta, *57/**RYN***

TUŁAWKI, Tuławki, 90 m2, 400000 zł, 4 pok., 1935 rok, Siedlisko dom typu „Prusak „ z czerwonej cegły zadbany , budynki gospodarcze , ładna działka 1390m. Media kanalizacja , woda , prąd więcej www.as.olsztyn.pl 603 584 180, *85/**AS.***

działki | grunty

BARCZEWKO, Gm.Barczewo, 1506 m2, 50 zł/m2, Działka budowlana, położona na kolonii wsi Barczewko. W sąsiedztwie tereny zabudowane. Dojazd drogą asfaltową. Atrakcyjna lokalizacja., *35/**WW.***

BARCZEWKO, Gm.Barczewo, 1512 m2, 50 zł/m2, Działka budowlana, położona na kolonii wsi Barczewko. Dojazd drogą asfaltową. W sąsiedztwie tereny zabudowane. Atrakcyjna lokalizacja., *34/**WW.***

BARCZEWKO, Gm.Barczewo, 1642 m2, 50 zł/m2, Działka budowlana, położona na kolonii wsi Barczewko. W sąsiedztwie tereny zabudowane. Dojazd drogą asfaltową. Atrakcyjna lokalizacja., *32/**WW.***

BARCZEWKO, Gm.Barczewo, 4660 m2, 50 zł/m2, Działki budowlane (dec. o war. zabudowy), pow.: 0,1642ha, 0,1512ha, 0,1506ha. Położone na kolonii wsi Barczewko. Dojazd drogą asfaltową. W sąsiedztwie tereny zabudowane., *37/**WW.***

BARCZEWO, Ruszajny, Ruszajny, 4,56 ha, 480000 zł, Działka 4,56 ha ogrodzona w całości , obsadzona drzewami na działce las i miejsce na siedlisko od Barczewa 1,30 km a praktycznie to Barczewo www.as.olsztyn.pl 603 584 180, *51/**AS.***

BORKI WIELKIE, Biskupiec, Biskupiec, 20000 m2, 300 zł/m2, Działka rolno - inwestycyjna 2ha przy trasie S-16 zjazd bezpośrednio z drogi cana 300 zł /1m Więcej 603 584 180 Małgorzata Dyrda lic. 3079, *53/**AS.***

BUKWAŁD, 3000 m2, 17 zł/m2, Kompleks 15 dziłek o powierzchni od 3000m2 Działki rolne atrakcyjnie położone okolice lasu, jeziora.Atrakcyjan cena! Polecam 0895338900, *14/**RYN***

DŁUGOBÓR, Gm. Płoskinia, Gm. Płoskinia, 30 ha, 1200000 zł, Działka rolna w jednym kawałku . Gleba III I IV kl. z przewagą III cena 40.000 za 1 ha więcej 603 584 180 www.as.olsztyn.pl, *84/**AS.***

DOROTOWO, 3086 m2, 299000 zł, Działka blisko lasu w spokojnym cichym miejscu . Z warunkami zabudowy , media prąd . Działka sucha , widokowa . 603 584 180, *85/**AS.***

FRĄCZKI, 17895 m2, 12 zł/m2, Malownicza działka z warunkami zabudowy. Otoczenie domków jednorodzinnych. Media: woda i prąd. Dojazd droga asfaltową. Polecam!!! (89)5338900, *34/**RYN***

GADY, 35 zł, Gady działki budowlane wielkości:3055m2,3944m2, 5151m2,7100m2,1,72HA media prąd, woda, możliwość zabudowy, atrakcyjne położenie 35,00 zł/m2 895338900, *28/**RYN***

GAMERKI WIELKIE, 3347 m2, 20 zł/m2, Malownicza działka z możliwością zabudowy. Media: woda i prąd. Położona około 150m od jeziora. Polecam!! Okazja! (89)5338900, *36/**RYN***

GIEDAJTY, 3188 m2, 150000 zł, Malownicza działka z ważnymi warunkami zabudowy na dwa domy jednorodzinne, budynek gospodarczy oraz garaż. Media: woda, prąd i kanalizacja. Gorąco polecam!! (89)5338900, *37/**RYN***

GMINA KOZŁOWO, Gmina Kozłowo, 71 ha, 4500000 zł, 71 ha + siedlisko w jednym kawałku . Więcej ciekawych informacji 603 584 180, *55/**AS.***

GMINA KOZŁOWO, Gmina Kozłowo, 71 ha, 4500000 zł, 71 ha + siedlisko w jednym kawałku . Więcej ciekawych informacji 603 584 180, *55/**AS.***

NATERKI, 4141 m2, 50 zł/m2, Działki 50 zł/m z warunkami zabudowy w drodze woda , prąd , kanalizacja 603 584 180, *64/**AS.***

OLSZTYNEK, dwie działki budowlane 605m2; 942m2, uzbrojone, bardzo ładnie położone, cena 350000,00 zł,polecam, *30/**RYN***

PITYNY, Gm. Miłakowo, 6,70 ha, 270000 zł, 2 działki we wsi Pityny gm. Miłakowo oznaczone jako łąki , Więcej www.as.olsztyn.pl 603 584 180, *54/**AS.***

RÓŻNOWO, 1000 m2, 100 zł, Różnowo pięć działek budowlanych, malownicza okolica, oddzielny plan zagospodarowania przestrzennego, wszystkie media, cena 100 zł/m2 . Wielkości dzałek od 1000m2 do 1400m2. tel.89 533-89-00 RYN/31, *31/**RYN***

RÓŻNOWO, Gm. Dywity, Różnowo, 1969 m2, 89000 zł, Działka w planie zagospodarowania - Tereny mieszkaniowe , ładnie położona , sucha . Media - gaz . Zapraszam do kontaktu 603 584 180, *56/**AS.***

RUŚ, 100 zł, Ruś działki budowlane: 917m2, 995m2, 1027m2, 1054m2, 1091m2, 1401m1 cena 100zł/m2, media; woda, kanalizacja,prąd, telefon,aktualny plan zagospodarowania przestrzennego, nowy teren budowlany 895338900, *7/**RYN***

RYCHNOWO, Gm.Grunwald, 27550 m2, 30 zł/m2, Nieruchomość położona przy trasie S7. Istnieje możliwość przeznaczenia pod zabudowę magazynową z zapleczem socjalno - biurowym., *40/**WW.***

SPRĘCOWO, 1772 m2, 90 zł/m2, Atkacyjna działk budowlana z warunkami zabudowy, położona na nowym terenie budowlanym. W pobliżu staw Media: prąd,wodaPolecam 0895338900, *25/**RYN***

STAWIGUDA, Ul.Ogrodowa, 1031 m2, 170 zł/m2, Działka położona w bliskiej odległości od kompleksów leśnych. Dojazd gminną drogą asfaltową oraz drogą wewnętrzną (udział w drodze dodatkowo płatny - 7500zł). Uzbrojenie w drodze gminnej., *39/**WW.***

STAWIGUDA, Ul.Ogrodowa, 1043 m2, 170 zł/m2, Działka położona w bliskiej odległości od kompleksów leśnych. Dojazd gminną drogą asfaltową oraz drogą wewnętrzną (udział w drodze dodatkowo płatny - 7500zł). Uzbrojenie w drodze gminnej., *38/**WW.***

TUŁAWKI, Tuławki, 3284 m2, 60000 zł, Działka we wsi Tuławki , siedliskowa przy drodze prąd , woda . Powierzchnia równa , sucha . Zapraszam Małgorzata Dyrda lic. 3079 603 584 180, *60/**AS.***

WÓJTOWO, 1721 m2, 120000 zł, Dobrze usytuowana działka w cichej i spokojnej okolicy. Dobry dojazd. Aktualny plan zagospodarowania przestrzennego. Atrakcyjna cena zapraszam!!! (89)5338900, *12/**RYN***

ŻABI RÓG, 5029 m2, 299000 zł, Działka siedliskowa z dojściem do jeziora więcej www.as.olsztyn.pl 603 584 180, *37/**AS.***

lokale użytkowe

OLSZTYN, Śródmieście, 14,46 m2, 115000 zł, 1 pok., Pokój w przychodni , udział w częściach wspólnych 7m - 603 584 180, *50/**AS.***

OLSZTYN, 15077 m2, Nieruchomość handlowo-usługowa o pow. 15077m2, pow. użytkowa 6000m2 pozwolenie na działalność wielo-powierzchniowa obiektu handlowego.przy głównej drodze w pobliżu Komfortu, OBI, LIDL .TEL.515-247-987, *43/**RYN***

OLSZTYNEK, Budynek 100m2, dwie działki 605m2, 942m2, pełne uzbrojenie,dobra lokalizacjia cena 350 tyś zł polecam, *42/**RYN***

KUPIĘ

mieszkania

OLSZTYN, Przyjmę do sprzedaży , zamiany dom , mieszkanie , działkę . Zapraszam na rozmowę na temat nieruchomości . 603 584 180 , 89 539 02 00, *84/**AS.***

OLSZTYN, Poszukuje pilnie mieszkania 3-pokojowego w nowej tech. 2,3p. z windą garażem lub miejscem parkingowym lokalizacja Centrum , Nagórki , Jaroty ZAPRASZAM DO WSPÓŁPRACY również biura 603-584-180, *900/**AS.***

OLSZTYN, Poszukuję kawalerki w Olsztynie 603-584-180 , 89 539-02-00, *70/**AS.***

OLSZTYN, „AS" Poszukuję dla klientów mieszkania 2-pokojowego na oś. Pojezierze , Centrum możliwość zamiany itp. 603-584-180 , 89 539-02-00, *66/**AS.***

OLSZTYN, 3 pok., Poszukuję mieszkania 3-pokojowego lub 4-pokojowego na Jarotach, Pieczewie, Nagórkach; do III pietra. 603-584-180 lub 89 539-02-00, *55/**AS.***

OLSZTYN, Poszukuję pilnie mieszkania 32-40m2 603-584-180 , 89/539-02-00, *80/**AS.***

OLSZTYN, Jaroty, Poszukuję dla moich klientów 3-pokojowe mieszkanie na Jarotach lub Nagórkach 603 584 180, *63/**AS.***

OLSZTYN, Poszukuję domu na terenie Olsztyna lub do 15 km od Olsztyna do 770.000 lub na zamianę przyjmę każdy dom 603 584 180 zamiany.olsztyn.pl Małgorzata Dyrda, *50/**AS.***

OLSZTYN, Kupię działkę rolną , budowlaną , rekreacyjną chętnie z domkiem 603 584 180, *51/**AS.***

OLSZTYN, 150000 zł, Kupię za gotówkę kawalerkę (małe mieszkanie) w Olsztynie do 250.000 603 584 180, *60/**AS.***

OLSZTYN, 30 m2, 1 pok., 2009 rok, Zamienię kawalerkę na Jarotach własność , nowa technologia na 1p. duży balkon na mieszkanie 2-pokojowe 603 584 180, *27/**AS.***

OLSZTYN, Jaroty, Nagórki, 42 m2, 320000 zł, 2 pok., Poszukuję dla klientki mieszkania na Jarotach , Nagórkach - okolicy , 2-pokojowego do kwoty 320000 Małgorzata Dyrda 603 584 180, *27/**AS.***

OLSZTYN, 72 m2, 4 pok., Poszukuję dla klientów 4-pokojowego mieszkania na parterze lub 1p. chętnie Pojezierze , Nagórki , Jaroty lub zamiana Zapraszam 603 584 180, *47/**AS.***

domy | siedliska

" AS" OLSZTYN, POSZUKUJĘ DLA KLIENTA DZIAŁKI REKREACYJNEJ, ŁADNIE POŁOZONEJ LAS, WODA Z DOMKIEM ALE TO NIE WARUNEK DO 20 KM. OD OLSZTYNA. 603-584-180 lub 89 539-02-00, *93/**AS.***

GMINA PURDA, Poszukuję domu do 30 km od Olsztyna do kupna lub na zamianę na mieszkanie 2-pokojowe 603 584 180, *53/**AS.***

OLSZTYN, Olsztyn - Okolica, Poszukuję domu do 1 mil. w Olsztynie lub okolicy kupno lub zamiana z dopłatą 603-584-180, *100/**AS.***

OLSZTYN, Zielona Górka, Zatorze, Poszukuję dla moich klientów domu wolno stojącego na Zielonej Górce lub Zatorzu ZAPRASZAM AS. Nieruchomości Małgorzata Dyrda 603 584 180, *100/**AS.***

OLSZTYN, Poszukuję dla klientów domu w Olsztynie na oś. Mazur-

eprasa.pl ea42c2074f

Szukasz klientów?

Wybierz nas!

Wybierz profesjonalistów

GAZETA OLSZTYŃSKA.pl

(89) 539-74-46, reklama@wm.pl

mp-xxpo-7419-M

skim , Mlecznym , Likusach , Dajtkach 603-584-180 , 89 539-02-00, *05/**AS.***

działki | grunty

" AS „ WARMIA I MAZURY, POSZUKUJĘ ZIEMI WIEKSZEGO AREAŁU 603-584-180, *80/**AS.***

" AS" OLSZTYN, POSZUKUJĘ ZIEMI NAJLEPIEJ OKOLICE NIDZICA ,MŁAWY , DĄBRÓWNO , SZCZYTNO 603-584-180, *70/**AS.***

" AS" OLSZTYN, POSZUKUJĘ SIEDLISKA , DOMU NA WSI 603-584-180 , 89 539-02-00, *79/**AS.***

"AS" OLSZTYN, Olsztyn I Okolice, DZIAŁKĘ BUDOWLANĄ REJON OLSZTYN I OKOLICE. 89 539-02-00 LUB 603-584-180 POSIADAM KONKRETNYCH KUPUJĄCYCH. as@as.olsztyn.pl, *500/**AS.***

OLSZTYN, Poszukuję działki blisko jeziora nie musi być z dostępem do wody ale w bliskiej okolicy odległość od Olsztyna do 30 km -40 km 603-584-180, *17/**AS.***

WARMIA I MAZURY, Warmia, Poszukuję działki rekreacyjnej z domkiem w atrakcyjnym wypoczynkowym miejscu . Zapraszam do składania ofert to nic nie kosztuje 603 584 180, *85/**AS.***

DO WYNAJĘCIA

mieszkania

OLSZTYN-SŁUPY, Słupy, 37 m2, 2 pok., Mieszkania do wynajęcia w bloku wielorodzinnym od 37 do 70 m2z podziemnymi garażami 3km od granic Olsztyna, bardzo dobry dojazd, szkoła, sklep, przedszkole.W mieszkaniu wykonana zabudowa kuchni z AGD, *2/**RYN***

lokale użytkowe

OLSZTYN, Leonharda 5B, 2100 m2, Powierzchnia usługowo--handlowa 2100 m2,niezależnie plac 3000 m2,biura 25-300m2, bardzo dobra lokalizacja przy głównej ulicy,atrakcyjna cena Polecam!!!, *1/**RYN***

OLSZTYN, Leonharda 5 B, 336 m2, Lokal handlowo-usługowy przy głównej ulicy na działalność gospodarczą atrakcyjnie położony w atrakcyjnej cenie gorąco polecam/RYN, *50/**RYN***

OLSZTYN, Leonharda 5B, 60 m2, Lokal handlowo-usługowy 60 m2 przy głównej ulicy na działalność gospodarczą ,atrakcyjne położenie, atrakcyjna cena gorąco polecam!, *5/**RYN***

ZAMIANA

mieszkania

BISKUPIEC, Oś. Koszary, 51 m2, 3 pok., 2-pokojowe mieszkanie na oś Koszary 51m\3p ładne zadbane mieszkanie własność oczekiwana zamiana na Olsztyn na parterze lub blok z windą . Więcej www.zamiany.olsztyn.pl 603 584 180, *74/**AS.***

Małgorzata Dyrda licencja 3079

AS NIERUCHOMOŚCI mieszkania-domy-działki-kredyty

Małgorzata Dyrda

10-503 Olsztyn

pl. Konstytucji 3 Maja 3

(vis a vis dworca)

tel. 89 539 02 00, 603 584 180

www.as.olsztyn.pl as@as.olsztyn.pl

AS

619obb1-b-M

Ryszard Nowoszyński licencja 4186

Licencja 4186

RYNO

NIERUCHOMOŚCI OLSZTYN

ul. Leonharda 5B

tel. 515 247 987, 89 533 89 00

ryno.olsztyn@wp.pl www.ryno.pl

RYN

1419obb1-c-M

Włodzimierz Wiśniewski licencja 1496

WW

WŁODZIMIERZ WIŚNIEWSKI

BIURO GEODEZJI I OBSŁUGI NIERUCHOMOŚCI

10-059 Olsztyn, ul. Polna 1A lok. 12

tel./fax 89/535-02-61, kom. 608-519-960

e-mail: wisniewski.w@wp.pl

uprawnienia geodezyjne nr 1157

uprawnienia rzeczoznawcy majątkowego nr 1966

WW.

1119obb1-b-M

Jak znaleźć nadawcę ogłoszenia? To proste!

Przy każdym ogłoszeniu znajduje się skrót nazwy biura nieruchomości, którego reklama z telefonem i adresem umieszczona jest na górze każdej strony.

Biuro nieruchomości Olsztyn ulica..... tel. .....

BO

1219obb1-b-M

OLSZTYN, „AS" Zamiany Mieszkań , Domów Własnościowych , Lokatorskich , Gminnych Również Zadłużonych Inne Oferty ZAPRASZAM 89-539-02-00 , 0-603-584-180 www.zamiany.olsztyn.pl, *44/**AS.***

OLSZTYN, Gutkowo, 25 m2, 1 pok., Kawalerka Kwaterunkowa położona w Gutkowie , nowa tech 1p . Zamiana na większe w Olsztynie wszystkie propozycje zostaną rozpatrzone . AS Małgorzata Dyrda 603 584 180 www.zamiany.olsztyn.pl, *48/**AS.***

OLSZTYN, Zatorze, Poprzeczna, 30 m2, 1 pok., 2000 rok, Kawalerka Kwaterunkowa na parterze , budynek z 2000 roku zamiana na większe.603 584 180, *65/**AS.***

OLSZTYN, Zatorze, Katowicka, 30 m2, 123 zł, 2 pok., 2-pokojowe małe mieszkanie 30m/4p. kwaterunkowe z możliwością wykupu . Ogrzewanie miejskie . ZAMIENIĘ NA - większe 3 lub 4 pokojowe , pomogę spłacić dług , więcej www.zamiany.pl 603 584 180, *86/**AS.***

OLSZTYN, Zatorze, Puszkina, 31,30 m2, 10 zł, 1 pok., Kawalerka kwaterunkowa 1p/4 duży ładny pokój z wnęką z loggią , kuchnia z oknem ustawna ,łazienka , przedpokój , piwnica . Spokojne miejsce kulturalni - mili sąsiedz. zamiany.olsztyn.pl 603 584 180, *56/**AS.***

OLSZTYN, Pojezierze, Dworcowa, 32 m2, 190000 zł, 2 pok., Spółdzielcze Własnościowe mieszkanie na 4p\11 winda na większe ok 48/70 m , więcej www.zamiany.olsztyn.pl 603 584 180, *65/**AS.***

OLSZTYN, Pojezierze, Pana Tadeusza, 32 m2, 235000 zł, Mieszkanie 2-pokojowe na 1p/4 , 2-pokoje środkowe bez balkonu więcej www.as.olsztyn.pl 603 584 180, *54/**AS.***

OLSZTYN, Jaroty, Mroza, 32 m2, 260000 zł, 1 pok., 2000 rok, Kawalerka z wnęką na sypialnię , dużym balkonem na 1p. ZAMIANA na mieszkanie większe w Olsztynie lub po za miastem , właściciel rozważa również mały lub pół domku więcej 603 584 180, *23/**AS.***

OLSZTYN, Zatorze, 35 m2, 1 zł, 2 pok., 2-pokoje , kwaterunkowe 1p , ogrzewanie teraz piecowe ale można zmienić , czynsz na 1-osobę 270 zł ZAMIANA na mniejsze Olsztyn lub Barczewo 603 584 180, *27/**AS.***

OLSZTYN, Zatorze, Sienkiewicza, 35,60 m2, 1 pok., Kawalerka z możliwością wykupu na 1p ogrzewanie miejskie . Mieszkanie wyremontowane zamiana na większe więcej www.zamiany.olsztyn.pl 603 584 180, *54/**AS.***

OLSZTYN, Srebrna, 36,40 m2, 299000 zł, 2 pok., Mieszkanie 2-pokoje z dużym tarasem , własność zamienię na Zatorze lub Pojezierze więcej 603 584 180 zamiany.olsztyn.pl, *98/**AS.***

OLSZTYN, Zatorze, Okrzei, 52,00 m2, 3 pok., 3-pokojowe pełna własność na 2p. zamienię na mieszkanie w Warszawie , Gdańsku , Bydgoszczy , Poznaniu więcej www.zamiany.olsztyn.pl 603-584-180, *85/**AS.***

OLSZTYN, Jaroty, 59,50 m2, 3 pok., 1990 rok, Mieszkanie 3-pokojowe , spółdzielczo-lokatorskie na 2p . Zamiana na kawalerkę z dopłatą , wiadomości w biurze 603 584 180 www.zamiany.olsztyn.pl, *61/**AS.***

OLSZTYN, Osiedle Kętrzyńskiego, 99 m2, 10 zł, 4 pok., 4-pokoje , 99 m /2p zamienię na 2-pokojowe ok 40-45 m. Więcej informacji www.zamiany.olsztyn.pl 603 584 180, *23/**AS.***

eprasa.pl ea42c2074f

NIERUCHOMOŚCI ABRYS
Bożena Marcinkowska, licencja 11976
DOMY, MIESZKANIA, DZIAŁKI
KREDYTY
Olsztyn, 11 listopada 7/3
(w pobliżu ratusza, vis-a-vis C.H.Jakub)
tel. 89 523-71-61
664-174-484, 533-023-134
WWW.ABRYS.NIERUCHOMOSCI.PL
ABR
119obb1-b-M

LEGIShouse NIERUCHOMOŚCI
Emil Kucharski – licencja 16178
Olsztyn, al. Piłsudskiego 2/8 lok.113
tel./fax (89) 650-17-18
tel. kom. 660 590 596
e-mail: nieruchomosci@legishouse.pl
www.legishouse.pl
ALH
219obb1-b-M

KOMPLEKSON
Nieruchomości, ubezpieczenia
mgr Krystyna Sulejewska
10-512 Olsztyn
ul. Kopernika 29, pok. 215
tel./fax (0-89) 533-56-86
komplekson1@wp.pl
KO.
319obb1-b-M

KOSYL - NIERUCHOMOŚCI
Stanisław Witold Kosyl licencja 7139
pl. Pułaskiego 7, klatka nr 2
„Manhattan", wejście od ul. Kościuszki
kom. 601-82-96-22
tel./fax 089-523-78-78
www.kosyl-nieruchomosci.pl
e-mail: biuro@kosyl-nieruchomosci.pl
KOS
419obb1-c-M

JAK ZNALEŹĆ NADAWCĘ OGŁOSZENIA?
Biuro nieruchomości
Olsztyn
ulica.....
tel. .....
BO
TO PROSTE!
Przy każdym ogłoszeniu znajduje się skrót nazwy biura nieruchomości, którego reklama z telefonem i adresem umieszczona jest na górze każdej strony.
BO/2
1219obb1-a-M

SPRZEDAM

mieszkania

OLSZTYN, Pojezierze/Kormoran, Dworcowa, 48,80 m2, 329000 zł, 2 pok., 1982 rok, 11p /11 (budynek z windą) ATRAKCYJNE!, pięknie wykończone mieszkanie; gotowe do wprowadzenia; bez dodatkowych nakładów, DUŻA kuchnio-jadalnia, salon, sypialnia, łazienka tel.660 590 596, *LEG-MS-49/**ALH***

OLSZTYN, Podgrodzie, Gałczyńskiego, 58,94 m2, 350000 zł, 3 pok., 1985 rok, Komfortowe, I piętro, rozkładowe, kameralne w budynku mieszkają tylko 2 rodziny,balkon loggia,Pilnie sprzedam, *2/2019/**KO.***

OLSZTYN, Pojezierze, Dworcowa, 61,50 m2, 489000 zł, 2 pok., 2001 rok, Budynek z 2001 r.! (jedyny budynek w nowej technologii na ul. Dworcowej), I PIĘTRO, 2/3 pokoje (możliwość powrotu do 3 pokoi), duży balkon, niski czynsz 330,17 zł, mieszkanie środkowe tel. 660 590 596, *LEG-MS-504/**ALH***

OLSZTYN, Zatorze, Wrocławska, 64 m2, 350000 zł, 3 pok., Mieszkanie na pierwszym piętrze , w bloku dwupiętrowym przy ulicy Wrocławskiej 32. Powierzchnia 64 m2, trzy pokoje , do remontu. Cena 350 000 złotych. Kontakt 533023134, *ABRMS11439/**ABR***

OLSZTYN, Centrum, Głowackiego, 69,43 m2, 420000 zł, 3 pok., M-4 komfortowe mieszkanie z ogródkiem, miejsce postojowe przy budynku, I piętro, w II kondygnacyjnym budynku, gotowe do wprowadzenia się. Polecam!, *1/2021/**KO.***

OLSZTYN, Centrum, Mazurska, 90 m2, 549000 zł, 3 pok., 1920 rok, Mieszkanie przy ulicy Mazurskiej 13, w centrum Olsztyna. Trzecie piętro, w kamienicy.pow.90 m2, cena 549 000 zł. Kontakt 664174484, *ABRMS11199/**ABR***

domy | siedliska

JAŚKOWO, 1709 m2, 3300000 zł, Zabytkowy PAŁAC w Jaśkowie, gmina Zalewo, powiat iławski, przy jeziorze Jaśkowskim. Rok budowy-1721/Działka-3,96 ha. Możliwa ZAMIANA./ www.kosyl-nieruchomosci.pl/ Kontakt: 664-71-31-20/ 535-33-62-51, *10/**KOS***

OLSZTYN, Szczęsne, Szczęsne, 101 m2, 399000 zł, 4 pok., Piękny nowy dom w miejscowości Szczesne w zabudowie bliźniaczej, działka 350m2, jednorodzinny , garaż, stan surowy zamknięty, 4 Pokoje + kuchnia ,łazienka . atrakcyjna cena 399000zł.Polecam!, *12/2021/**KO.***

OLSZTYN, Brzeziny, Brzeizny, 225,01 m2, 849000 zł, 5 pok., 1982 rok, BRZEZINY / DUŻA działka 987m2; atrakcyjna bryła budynku, sąsiedztwo terenów zielonych; w całości podpiwniczony, 5 pokoi + pokoje w piwnicy i na poddaszu; ocieplony; panele solarne.tel 660 590 596, *LEG-DS-433/**ALH***

OLSZTYN, Słoneczny Stok, 250 m2, 859000 zł, 11 pok., 1982 rok, Dom w pobliżu Kortowa, można przekształcić na Mały akademik . 11 pokoi, 3 poziomy, 3 łazienki. Możliwość rozbudowy.Ciepła woda i ogrzewanie miejskie. / www.kosyl-nieruchomosci.pl /Tel. 664-71-31-20, *5/**KOS***

OLSZTYN, Gutkowo, Jastrzębia, 255 m2, 799000 zł, 6 pok., 1980 rok, Dom wolnostojący w Gutkowie, nieopodal jeziora.Podpiwniczony , parter i pierwsze piętro. Możliwość zamieszkania przez dwie rodziny. Powierzchnia domu 255 m2, działka 831 m2. Kontakt 533023134, *ABR-11493/**ABR***

OLSZTYN, Centrum, Lipowa, 263 m2, 1380000 zł, 5 pok., 2001 rok, Dom przy ulicy Lipowej w Olsztynie, podpiwniczony, tuż przy centrum. Pow.263 m2, działka 1452 m2 zagospodarowana. Cena 1380 000 zł. Kontakt 664174484., *ABRDS11385/**ABR***

OLSZTYN, Osiedle Generałów, Grafitowa, 363 m2, 1380000 zł, 8 pok., 1998 rok, Dom na Osiedlu Generałów, pow.363 m, podpiwniczony z użytkowym poddaszem, działka 675 m2. Cena 138000 zł, kontakt 664174484., *ABRDS11405/**ABR***

OLSZTYNEK, Świerkocin, Świerkocin, 40000 m2, 450000 zł, Piękne siedlisko nad jeziorem, pow działki 4 ha, budynki gospodarcze do remontu(stodoła , obora) nowy projekt domu, posesja ogrodzona, można kupić działki 30 zł/m 2(od 1500-do 2000 m 2), *4/**KO.***

PREJŁOWO, Purda, Prejłowo, 245 m2, 1350000 zł, 5 pok., Nowy dom w wysokim standardzie w Prejłowie, w gminie Purda. Powierzchnia 245 m2, działka 4 ha, własne stawy. cena 1350 000 zł. Kontakt 5330231134, *ABRDS10860/**ABR***

SZAŁSTRY, Gm Jonkowo, Szałstry, 250 m2, 800000 zł, 6 pok., Siedlisko w miejscowości Szałstry blisko jeziora ,działka 2500m2, + budynki gospodarcze; stodoła, garaż, kurnik, ogród , po remoncie sprzedam cena; 800000 zł Polecam!, *14/201/**KO.***

WILCZKOWO, 262000 zł, 5 pok., SIEDLISKOWilczkowo, gm.Lubomino, pow. lidzbarski.11km od Dobrego Miasta, DOM +budynki gospodarcze, Działka 2,75 ha. Wszystkie MEDIA.Do Olsztyna ok. 35 km. /www.kosyl-nieruchomosci.pl /Tel.-664-71-31-20, *11/**KOS***

działki | grunty

GOŁOGÓRA, 3944 m2, 272136 zł, Działka rolna z wydanymi warunkami zabudowy w Gołogórze. Powierzchnia 3944 m 2 - cena 272 136 złotych. Płaska, usytuowana tuż przy drodze. Kontakt 533023134, *ABRGS11214/**ABR***

KRETOWINY, Kretowiny, Kretowiny, 700 m2, 90000 zł, Działka przepięknie położona z widokiem na jezioro. Położona w malowniczym miejscu. Cudowny widok. Działka rolna z przeznaczeniem rekreacyjnym., *11145dz/**KO.***

ŁAPKA, 9118 m2, 346485 zł, Działka w Łapce z wydanymi warunkami zabudowy, częściowo zalesiona z bardzo dobrym dojazdem. Kontakt 533023134, *ABR11121/**ABR***

ŁUGWAŁD, Ługwałd, Ługwałd, 1750 m2, 90 zł/m2, Działka z aktualnym pozwoleniem na budowę. Atrakcyjnie położona . dobry dojazd. W sąsiedztwie zabudowa domów jednorodzinnych. POLECAM, *1295/op/**KO.***

OLSZTYN, 2,5Km Od Olsztyna Wilimowo, Okazja-Pilne, 10686 m2, 95000 zł, 1,1 ha Olsztyn-Wilimowo. Działka rolno -budowlana .Uzbrojona.Dojazd drogą utwardzoną. Bardzo atrakcyjna cena., *dział 4666/**KO.***

SKOLITY, 97248 m2, 486240 zł, Skolity - 3 działki rolne. Gospodarstwo w sąsiedztwie. Ciekawe miejsce na siedlisko, agroturystykę. Do jeziora Skolity-ok.500m/ CENA- 5 zł/m2.. /KONTAKT- www.kosyl-nieruchomosci.pl / Tel. 664-71-31-20, *11/**KOS***

SZĄBRUK, Sząbruk, Sząbruk, 1200 m2, 120000 zł, Działka budowlana objęta MPZP , malowniczy krajobraz, w pobliżu zabudowa jednorodzinna, w niedalekiej odległości wszystkie media (woda, prąd, gaz, kanalizacja). tel. 660 590 596, *LEG--GS-420/**ALH***

lokale użytkowe

OLSZTYN, Śródmieście, Obrońców Tobruku, 2400 m2, 8564000 zł, Budynek wielousługowy (biurowy, usługowy) o pow.2140 na działce 1153 m2 z parkingiem przy ulicy Obrońców Tobruku. Wybudowany w 2013 roku w świetnej lokalizacji. Kontakt 533023134 lub 664174484, *ABR 11371/**ABR***

OLSZTYN, Pojezierze, Dworcowa, 40,70 m2, 115000 zł, 2 pok., 2003 rok, PARTER, wejście z ulicy przy ciągu pieszo-jezdnym, pawilon posadowiony na dzierżawionym gruncie miejskim, jeden z czterech przyległych lokali (obok kwiaciarnia, piekarnia i kebab) tel. 660 590 596, *LEG-LS-493/**ALH***

OLSZTYN, Jaroty, 423,31 m2, 1590000 zł, 7 pok., 1991 rok, lp./2, ATRAKCYJNY! SALA 245 m2! + pomieszczenia biurowe. W lokalu prowadzony jest Fitness Club, gotowe szatnie, łazienki, Możliwość nabycia z wyposażeniem i sprzętem siłowym. tel 660 590 596, *LEG--LS-501/**ALH***

OLSZTYN, Grunwaldzkie, Grunwaldzka, 58,5 m2, 700000 zł, Lokal usługowo - handlowy o pow.58,5 m2 przy ulicy Grunwaldzkiej po Antykwariacie Wejście z chodnika, duże witryny. Lokal wymaga remontu. Cena 700000 zł. Kontakt 533023134, *ABRLS11422/**ABR***

STAWIGUDA, Jarzębinowa, 2723 m2, 9300000 zł, 2009 rok, Hala produkcyjno - magazynowa z budynkiem biurowym o pow.2723 m2 na działce o pow.8585 m2. Wybudowana w roku 2009 w Stawigudzie .Pełna własność. Kontakt 533023134, *ABR-11387/**ABR***

SZĄBRUK, Sząbruk, Sząbruk, 1246,70 m2, 595000 zł, Obiekt produkcyjno-magazynowy składający się z hali produkcyjnej wraz z zapleczem socjalno-biurowym o łącznej powierzchni 1246,70 m2, zabudowany na działce 3112.Cena 595 000 zł+VAT 23% tel.660 590 596, *LEG-HS-197/**ALH***

KUPIĘ

mieszkania

OLSZTYN, Zatorze, 3 pok., KUPIĘ 2 - 3 pokoje na ZATORZU !!! -- Kupię 2-3 pokoje na Zatorzu !!! -- Kupię 2-3 pokoje na Zatorzu !!! --Może być do remontu !!.--- www.kosyl-nieruchomosci.pl/ tel. 664-71-31-20, *8/**KOS***

OLSZTYN, Centrum, Olsztyn, POSZUKUJEMY do kupna; Mieszkań, Domów, Działek, Siedlisk, dla naszych klientów, w Olsztynie i okolicach Tel.608108174, Pilnie! zadłużone też kupimy. Zadzwoń, *15/2021/**KO.***

OLSZTYN, 40 m2, 2 pok., Poszukujemy mieszkań 1-2 i 3 -pokojowych dla naszych klientów, w różnej lokalizacji... MOGĄ BYĆ DO REMONTU... www.kosyl--nieruchomosci.pl / Kontakt - 664-71-31-20; 601-82-96-22, biuro- 89-523-78-78, *18/**KOS***

domy | siedliska

OKOLICE OLSZTYNA, siedliska tanio, /***KO.***

OKOLICE OLSZTYNA, 150 m2, Poszukujemy dla naszych klientów, DOMY, SIEDLISKA w różnej lokalizacji... MOGĄ BYĆ DO REMONTU... www.kosyl-nieruchomosci.pl / Kontakt - 664-71-31-20; 601-82-96-22, biuro- 89-523-78-78, *9/**KOS***

DO WYNAJĘCIA

domy | siedliska

OLSZTYN, Oś. Mazurskie, Www.Legishouse.Pl, 170 m2, 4900 zł, 6 pok., 1997 rok, DOM w pełni umeblowany i wyposażony (AGD,RTV); WYSOKI standard; Działka 270 m2; piękny ogród; BLISKO centrum; garaż na dwa pojazdy. Cena najmu 4900 zł + opłaty eksploatacyjne tel. 660 590 596, *151766/**ALH***

RÓŻNOWO, Gmina Dywity, Www.Legishouse.Pl, 230 m2, 4900 zł, 5 pok., Piękny przestronny dom,duża działka,2 garderoby,2 łazienki,garaż na 2 auta.Woda,kanalizacja i sieć gazowa miejska,dojazd drogą asfaltową, w pobliżu posesji przystanek autobusowy. tel.660 590 596, *95679/**ALH***

lokale użytkowe

OLSZTYN, Łubelska, 150 m2, 4000 zł, Lokal biurowy o pow.150 m2 przy ulicy Lubelskiej. Wejście tylko do tego lokalu, parking na 20 aut. Cena wynajmu 4000 złotych netto. Kontakt 533023134, *ABR 11464/**ABR***

OLSZTYN, Centrum, Partyzantów, 920 m2, 30000 zł, Do wynajmu budynek o pow.920 m2 pod każdą działalność usługowo -handlowa. Cena wynajmu 30 000 złotych netto. Kontakt 533023134, *ABR11465/**ABR***

OLSZTYN, Zatorze, Zientary Malewskiej, 960 m2, 14340 zł, Hala do wynajmu , pow.960 m2lub 565 m2, duże wrota wjazdowe. Cena wynajmu 15 zł.za m2.Więcej informacji pod numerem 533023134, *ABR11499/**ABR***

OLSZTYN - BUTRYNY, Zatorze, Borowa, 35,51 m2, 1775,50 zł, 1 pok., 2017 rok, NOWO ODDANY DO UŻYTKU! Parter, witryna bezp. przy ciągu pieszo-komunikacyjnym od ul. Jagiellońskej,parking przed budynkiem.Wejście od ulicy i środka osiedla.Czynsz 1775,50+VAT 23%+opł.,tel 660 590 596, *LEG--LW-384/**ALH***

eprasa.pl ea42c2074f

Szukasz klientów?

Wybierz nas!

Wybierz profesjonalistów

docieramy do 1400000 odbiorców

wykorzystujemy zaawansowane sposoby emisji i targetowania reklam

dostarczymy Twoją ofertę do potencjalnych klientów na najpopularniejszych nośnikach

zapewniamy pełne raportowanie efektów przeprowadzonych działań

GAZETA OLSZTYŃSKA.pl

(89) 539-74-46, reklama@wm.pl

mp-xxpo-7491-2x8a-M

15 kwietnia 2022 roku
(piątek)

Biuro Ogłoszeń „Gazety Olsztyńskiej"

mieszczące się
przy placu Generała J. Bema 5
(budynek Starostwa Powiatowego)

będzie NIECZYNNE

1322otbp-a-M

ZWIERZĘTA

sprzedam

SPRZEDAŻ kur, kaczek, brojlerów, kokoszek, dowóz gratis, tel.728-104-188.

NIERUCHOMOŚCI

sprzedam

WWW.DOMKIANGIELSKIE.PL, 503-103-703

kupię

! Las, 783-725-733

MIESZKANIE, strych, poddasze, 510-256-954

PRACA

dam pracę

KIEROWCA C+E, 503-103-703

KUCHARZA z doświadczeniem, dobre zarobki, 607-096-236

ZATRUDNIĘ w gospodarstwie rolnym, 601-772-124

USŁUGI

budowa | remont

DACH, 797-893-717

MATRYMONIALNE

SAMOTNY kawaler szuka żony o dobrym sercu, 518-32-30-31

RÓŻNE

inne

PRZYJMĘ ziemię, 518-663-002

ROLNICTWO

produkty rolne

KUPIĘ: zboże paszowe, konsumpcyjne. FHU ANIMAR. Tel. 606-505-511

MIESZANKI traw, trawy konwencjonalne oraz ekologiczne. tel.506-437-924

Aleksandrowi Jermakowowi
wyrazy głębokiego współczucia i słowa otuchy
z powodu śmierci
Mamy
składają koleżanki i koledzy z Biura Kontroli na Miejscu
WMOR Agencji Restrukturyzacji i Modernizacji Rolnictwa

105922opb1-a-M

Tak trudno żegnać najbliższych
Drogiej Koleżance
Krystynie Sielickiej
składamy wyrazy głębokiego współczucia
z powodu śmierci
Brata
Koleżanki i koledzy
z Okręgowego Inspektoratu Służby Więziennej w Olsztynie

107022opb1-a-M

Koledze
Markowi Wróblowi
wyrazy głębokiego współczucia i słowa otuchy
w trudnych chwilach po śmierci
Mamy
składają koleżanki i koledzy
ze Służby Technicznej Michelin Polska

107122opb1-A -P

380-31419opb1-b-M

Z głębokim żalem zawiadamiamy,
że 6 kwietnia 2022 r. zmarł w wieku 88 lat
płk w st. spocz.
Zygmunt Kaczyński
Pożegnanie Zmarłego odbędzie się 14 kwietnia 2022 r.
o godz. 11.00 na cmentarzu parafialnym
przy ul. Stefana Wyszyńskiego 56 w Bydgoszczy.
Pogrążona w smutku rodzina

106522opb1-A -P

Łącząc się w bólu i żałobie, pragniemy przekazać
wyrazy głębokiego współczucia
Panu
dr. inż. **Zenonowi Syroce**
z powodu śmierci
Mamy i Taty
Koleżanki i Koledzy z Katedry Elektrotechniki,
Energetyki, Elektroniki i Automatyki

105722opb1-a-M

Koleżance
Grażynce Zdanowskiej
wyrazy głębokiego współczucia i słowa wsparcia
z powodu śmierci
Ojca
składają Dyrekcja i Pracownicy Departamentu Certyfikacji
Urzędu Marszałkowskiego w Olsztynie

105622opb1-a-M

Pani **Dorocie Osowiec**
wyrazy głębokiego żalu i współczucia
z powodu śmierci
Taty
składają koleżanki i koledzy
z VI Wydziału Ksiąg Wieczystych

106222opb1-A -P

Pani
Katarzynie Lewandowskiej
wyrazy głębokiego żalu i współczucia
z powodu śmierci
Taty
składa
Irena Kierzkowska
Dyrektor Wojewódzkiego Szpitala
Specjalistycznego w Olsztynie
wraz ze współpracownikami

106322opb1-A -P

NEKROLOGI (wymagany akt zgonu). Terminy przyjęć*:
• na poniedziałek – do piątku do godz. 15.00
• na wtorek, środę, czwartek, piątek – dnia poprzedniego w godz. 7.00-15.00
*Dotyczy Biura Ogłoszeń w Olsztynie, plac Józefa Bema 5

KONDOLENCJE
(wymagany dowód osobisty osoby nadającej) ukazują się w ciągu trzech dni od chwili nadania

WWW.POZEGNANIA.NET

Biuro Ogłoszeń, **OLSZTYN,**
plac Józefa Bema 5, tel. 89-539-74-80,
czynne w godz. 7.00-15.00,
soboty – nieczynne
b.ogloszen@gazetaolsztynska.pl

Biuro Ogłoszeń, **ELBLĄG,**
ul. Rybacka 35,
tel. 55-236-18-02
pon.-pt. godz. 8.00-16.00.

28919opb1-C-380-M

eprasa.pl ea42c2074f

Z głębokim żalem zawiadamiamy,
że 11 kwietnia 2022 r.
odszedł od nas w wieku 68 lat
Nasz Kochany Mąż, Tata i Dziadek

ś. † p.

Andrzej Gromek

Uroczystości pogrzebowe rozpoczną się w czwartek,
14 kwietnia 2022 r., o godz. 10.30
pożegnaniem i modlitwą różańcową
w kaplicy przy ul. Poprzecznej, skąd o godz. 11.00
nastąpi wyprowadzenie
na cmentarz, gdzie odbędzie się
ceremonia pochowania.

Pogrążona w smutku rodzina

P_11.04_M

Z głębokim żalem żegnamy
naszą ukochaną Żonę, Mamę i Babcię

ś. † p.

Alicję Langer

która zmarła 9 kwietnia 2022 r.

Nabożeństwo żałobne odbędzie się
14 kwietnia 2022 r. o godz. 11.00 w kościele
św. Józefa przy ul. Jagiellońskiej w Olsztynie,
po czym nastąpi wyprowadzenie Zmarłej
na cmentarz komunalny w Dywitach

o czym zawiadamia pogrążona w smutku rodzina

Prosimy o nieskładanie kondolencji
w dniu pogrzebu.

106022opb1-A -P

ARKA
USŁUGI POGRZEBOWE
ARKA
Elżbieta Michałowska Anna Michałowska
OLSZTYN (Zatorze), ul. M. Zientary-Malewskiej 2A
89 534 72 42, 605 635 908
OLSZTYN (Jaroty), ul. Herberta 16/24
(wejście od Wilczyńskiego, naprzeciw „Medyka")
89 526 66 01, 605 665 909
www.arkaolsztyn.pl
Całodobowy przewóz zmarłych
614619opb1-i-M

Z głębokim żalem i smutkiem
zawiadamiamy, że 8 kwietnia 2022 r.
odeszła Nasza Kochana Mama i Babcia

ś. † p.

Krystyna Skalska

Uroczystości pogrzebowe rozpoczną się
13 kwietnia 2022 r. o godz. 13.30
czuwaniem w kaplicy przy ul. Poprzecznej,
po czym o godz. 14.00 nastąpi wyprowadzenie
na Mszę Świętą do kościoła
pw. Najświętszego Serca Pana Jezusa
przy ul. Kopernika.
Ceremonia pochowania odbędzie się
na cmentarzu komunalnym przy ul. Poprzecznej.

Wdzięczna Bogu za Dar Jej Życia
rodzina

106422opb1-A -P

Z głębokim żalem zawiadamiamy,
że 8 kwietnia 2022 r. zmarła w wieku 62 lat
Nasza Kochana Żona, Mama, Teściowa i Babcia

ś. † p.

Władysława Wróbel

Uroczystości pogrzebowe rozpoczną się
13 kwietnia 2022 r. (środa) o godz. 9.00
pożegnaniem i modlitwą różańcową
w domu żałoby w Gutkowie (Gutkowo 13),
skąd o godz. 9.45 nastąpi wyprowadzenie
do parafii św. Jana Bosko przy ul. Żółkiewskiego 1.
Msza Święta zostanie odprawiona o godz. 10.00.
Ceremonia pochowania odbędzie się
na cmentarzu parafialnym w Gutkowie.

Pogrążona w smutku rodzina

106922opb1-A -P

Warmiński
1987
ZAKŁAD POGRZEBOWY
dawniej market
OLSZTYN 895 355 300
ul. Lengowskiego 18-20 602 327 277
BISKUPIEC 897 152 093
ul. Armii Krajowej 4 608 680 642
POGOTOWIE POGRZEBOWE 89 527-09-09
Pomożemy Ci godnie pożegnać
614219opb1-g-M

Z głębokim żalem zawiadamiamy,
że 8 kwietnia 2022 r. odszedł Nasz Kochany Syn,
Brat, Wujek i Szwagier

ś. † p.

Marcin Bakuła

Uroczystości pogrzebowe rozpoczną się
13 kwietnia 2022 r. o godz. 10.00 Mszą Świętą
w kościele pw. św. Józefa przy ul. Jagiellońskiej.
Ceremonia pochowania odbędzie się
na cmentarzu komunalnym w Dywitach
(kondukt żałobny rozpoczniemy od bocznej bramy
od strony Kieźlin).

Pogrążona w żałobie rodzina

105822opb1-a-M

Pogrążeni w bólu zawiadamiamy,
że 8 kwietnia 2022 r.
odeszła od nas nasza kochana Siostra i Ciocia

ś. † p.

Halina Lubecka

Uroczystości pogrzebowe rozpoczną się
13 kwietnia 2022 r. mszą świętą żałobną,
która odprawiona zostanie o godz. 13.30
w kościele pw. Chrystusa Odkupiciela Człowieka
przy ul. kard. S. Wyszyńskiego, po czym nastąpi
odprowadzenie i złożenie urny w grobie rodzinnym
na cmentarzu komunalnym przy ul. Poprzecznej.

Rodzina

107322opb1-a-M

ARKADIA
Olsztyn, ul. Jagiellońska 52/85
tel. 89 526 67 53, 665 175 125
całodobowe przewozy zmarłych
Zbigniew Jarmużewski kom. 602 514 880
Joanna Kamińska kom. 691 410 360
Andrzej Domasiewicz kom. 602 514 888
Gwarantujemy godną
i kulturalną posługę
614419opb1-f-M

Z głębokim żalem zawiadamiamy,
że 10 kwietnia 2022 r. odszedł od nas
nasz kochany Mąż, Tata, Dziadek i Pradziadek

ś. † p.

Wacław Janicki

Uroczystość pogrzebowa rozpocznie się
13 kwietnia 2022 r. o godz. 10.30
w kaplicy przy ul. Mariańskiej,
skąd o godz. 11.00 nastąpi wyprowadzenie
na mszę świętą żałobną do kościoła
pw. Miłosierdzia Bożego przy ul. Barcza,
a następnie na cmentarz parafialny w Gutkowie.

Pogrążona w smutku i żałobie rodzina

107222opb1-A -P

Z głębokim żalem zawiadamiamy,
że 8 kwietnia 2022 r. odszedł od nas w wieku 57 lat
nasz kochany Syn i Tata

ś. † p.

Grzegorz Mąka

Uroczystości pogrzebowe rozpoczną się
13 kwietnia 2022 r. o godz. 12.45
w kaplicy przy ul. Poprzecznej,
skąd o godz. 13.15 nastąpi wyprowadzenie
do kościoła pw. św. Józefa przy ul. Jagiellońskiej,
a następnie na cmentarz komunalny w Dywitach.

Pogrążona w żałobie rodzina

107422opb1-a-M

SACRUM
KOMPLEKSOWE USŁUGI POGRZEBOWE
ANDRZEJ DĄBROWSKI
Olsztyn, ul. Limanowskiego 18/2
89 67 77 100, kom 530 308 308
GODNIE – SOLIDNIE – Z SZACUNKIEM
Całodobowy przewóz zmarłych
320520opb1-d-M

eprasa.pl ea42c2074f

SPRINTEM

TENIS STOŁOWY\\\
W ćwierćfinałach fazy play--off Superligi Dekorglass po raz drugi pokonał Dojlidy, dzięki czemu awansował do czołowej czwórki, która powalczy o medale MP.

• Dekorglass Działdowo - Dojlidy Białystok 3:1
Jakub Dyjas - Patryk Zatówka 3:1 (-2, 9, 9, 8), Patryk Chojnowski - Kamil Zdzienicki 3:1 (11, 1, -9, 3), Cheng-Ting Liao - Aliaksandr Chanin 0:3 (-5, -8, -5), Dyjas - Zdzienicki 2:1 (3, -10, 9)

W Białymstoku mistrz Polski stracił tylko jednego seta, więc w rewanżu do awansu musiał zdobyć tylko dwa sety, co bardzo szybko uczynił Jakub Dyjas w pojedynku z Zatówką. Jednak w tym momencie gospodarze nie odpuścili i ostatecznie wygrali też cały mecz. W półfinale ich rywalem będzie LOTTO Polski Cukier Gwiazda Bydgoszcz, najlepszy zespół Superligi po fazie zasadniczej. Jednak niewiele brakowało, by ekipa z Bydgoszczy sensacyjnie odpadła w rywalizacji z beniaminkiem z Suchedniowa, bo w pierwszym meczu we własnej hali Gwiazda niespodziewanie przegrała 2:3, chociaż prowadziła 2:0! Przed rewanżem były więc nerwy i niepewność, które w ekipie gości jeszcze się zwiększyły w trakcie pierwszego pojedynku, bo w decydującym piątym secie Daniel Bąk z Suchedniowa miał aż cztery piłki meczowe! - Gdyby wygrał, wtedy to spotkanie mogłoby mieć całkiem inny przebieg - nie ma wątpliwości Ferdynand Chojnowski, prezes Dekorglassu. Bąk jednak przegrał, a że dwa kolejne pojedynki też wygrali bydgoszczanie, więc to oni w efekcie awansowali do półfinałów, które zostaną rozegrane 6 i 8 maja. - Zgodnie z regulaminem pierwszy mecz powinien być rozegrany w Działdowie, ale rywale, którzy fazę zasadniczą ukończyli na wyższym miejscu, mają prawo do zmiany gospodarza - wyjaśnia prezes Chojnowski. Warto przypomnieć, że oba zespoły, które przegrają w półfinałach, otrzymają brązowe medale mistrzostw Polski, bo mecz o trzecie miejsce nie jest rozgrywany.
W drugim półfinale zagrają AWFIS BALTA Gdańsk i Dartom Bogoria Grodzisk Mazowiecki.
• Inne wyniki ćwierćfinałów: Global Pharma Orlicz 1924 Suchedniów - LOTTO Polski Cukier Gwiazda Bydgoszcz 0:3 (3:2 w pierwszym meczu, awans Bydgoszczy), AWFIS BALTA Gdańsk - Energa Manekin Toruń 3:2 (3:0, awans Gdańska), Dartom Bogoria Grodzisk Mazowiecki - Sokołów SA Jarosław 3:0 (3:0, awans Grodziska).

SPORTY MOTOROWE\\\
Zbigniew Staniszewski wygrał pierwszą eliminację rallycrossowych mistrzostw Polski w klasie supercars, która odbyła się na torze w Poznaniu. W finale olsztyński kierowca wyprzedził Piotra Tyszkiewicza oraz Zbigniewa Kwaśniewskiego. Staniszewski wywiózł ze stolicy Wielkopolski komplet 24 punktów. - Zawody generalnie bez historii, bo nie było kilku najgroźniejszych konkurentów, którzy nie zdążyli poskładać swoich samochodów na pierwszą rundę - wyjaśnia rallycrossowiec z Olsztyna. - W efekcie - zamiast na rywalizacji - skupiliśmy się na detalach przed najbliższą rundą mistrzostw Europy, która odbędzie się na Węgrzech.
W Poznaniu Staniszewski wygrał wszystkie kwalifikacje i finał, w efekcie zgarnął pełną pulę, czyli 24 punkty. - Tym samym zrobiłem pierwszy krok na drodze do obrony tytułu mistrza Polski - przyznaje olsztynianin. - A przy okazji był to znakomity trening przed wyjazdem do węgierskiego Mariapocs. Poza tym posprawdzaliśmy różne rodzaje ustawień auta, bo pierwszego dnia było sucho, a drugiego momentami jeździliśmy po mokrym torze. To ważne przed piekielnie trudną rundą, która w najbliższy weekend czeka nas na Węgrzech. Swój start zgłosiło aż 14 kierowców w klasie supercars. Przede mną więc trudna przeprawa, bowiem trzeba będzie się przepychać i ryzykować uszkodzenie samochodu. Ale jeśli chcę zdobyć punkty i obronić tytuł mistrza Europy strefy centralnej, to muszę wdawać się w takie bójki na torze. Wtorek i środę poświęcimy na przygotowanie samochodu, a w czwartek ruszamy na podbój Europy - kończy Zbigniew Staniszewski.
• Czołówka eliminacji MP w Poznaniu: 1. Zbigniew Staniszewski (Ford Fiesta RX) 5.32,368 - 24 pkt; 2. Piotr Tyszkiewicz (Ford Fiesta) 5.38,156 - 20 pkt; 3. Zbigniew Kwaśniewski (Mitsubishi Lancer Evo 9) 5.49,126 - 17 pkt.

RUGBY\\\ Ekipa Res Energy Rugby Team Olsztyn bardzo dobrze rozpoczęła rundę rewanżową II ligi rugby - podopieczni Leszka Borsa na wyjeździe wygrali 17:13 (12:8) z Rugby Ruda Śląska.

Fot. archiwum teamu
Na poznańskim torze rządził Zbigniew Staniszewski

Fot. Paweł Piekutowski
Olsztyńscy rugbyści awansowali na drugie miejsce w tabeli II ligi

Przypominamy, że olsztyńska drużyna piętnastoosobowej odmiany rugby chce w tym sezonie powalczyć o awans do I ligi. Żeby tak się stało, musi na koniec sezonu zająć minimum drugie miejsce, które gwarantuje udział w dwumeczu barażowym zaplanowanym na czerwiec (zagrają w nim dwa czołowe zespoły II ligi).
Wiosną olsztynianie mają do rozegrania cztery mecze, no i pierwszy z nich odbył się w Rudzie Śląskiej, gdzie Res Energy Rugby Team Olsztyn do przerwy prowadził 12:8. Po zmianie stron goście nie dali sobie wydrzeć przewagi, wygrywając 17:13. - Oba zespoły popełniły mnóstwo błędów. Nie wiem, czy my ich popełniliśmy mniej, ale najważniejsze, że udało się nam wygrać. To jest dla mnie najważniejsza informacja - przyznaje trener Bors.
Warto przypomnieć, że w pierwszej rundzie olsztyński zespół także wygrał z rywalem z Rudy Śląskiej. - Tamto spotkanie było jednak zupełnie inne - ocenia Bors. - Pierwszy mecz był fajniejszy, spokojniejszy, a akcje bardziej płynne. Natomiast w rewanżu była walka oraz sporo błędów, co w naszym przypadku było efektem nieobecności aż siedmiu zawodników. Dwóch wyeliminowały kontuzje, a reszta nie mogła pojechać z powodów osobistych. Cóż, to jest sport amatorski, więc w każdej chwili może się coś wydarzyć.
Mecz 7. kolejki zostanie rozegrany w Olsztynie (23/24 kwietnia) - na stadionie przy ulicy Gietkowskiej rywalem Res Energy Rugby Team będą lubińscy Miedziowi, z którymi jesienią olsztyński zespół też wygrał. - Przed sezonem powiedzieliśmy sobie, że chcemy zająć trzecie miejsce - przypomina olsztyński szkoleniowiec. - Jednak po rundzie jesiennej nasze plany się zmieniły, bo teraz chcemy być w czołowej dwójce, by w play-offach powalczyć o awans do I ligi.
• Inny wynik II ligi: Miedziowi Lubin - Hegemon Mysłowice 7:38 (0:19).

II LIGA

1. Hegemon	24	194:56
2. Olsztyn	**14**	**92:100**
3. Ruda Śląska	11	115:99
4. Wataha*	11	151:75
5. Miedziowi	1	24:246

* mecz mniej

• Polska wygrała 43:10 z Litwą i awansowała do Rugby Europe Championship, która została powiększona do ośmiu zespołów. Do tego ważnego zwycięstwa reprezentację Polski poprowadził pochodzący z Olsztyna Grzegorz Buczek, obecnie reprezentujący barwy Lechii Gdańsk.

KOSZYKÓWKA\\\ W zakończonych rozgrywkach III ligi najskuteczniejszym koszykarzem okazał się Paweł Kowalczyk (AZS UWM Olsztyn), który zdobył 178 pkt. Drugi był Jacek Markowski (Orka Iława) - 167, a trzeci Jakub Kocięcki (Trójeczka Olsztyn) - 154. W rozgrywkach rywalizowały jeszcze Wilki Ełk i Kolejarz Chojnice.

III LIGA

1. AZS UWM	**16**	**785:597**
2. Wilki	**12**	**633:614**
3. Trójeczka	**12**	**649:670**
4. Kolejarz	11	666:745
5. Orka	**9**	**532:639**

- Wprawdzie tabela końcowa wygląda z naszej strony imponująco, ale nie oddaje trudności, jakie musieliśmy pokonać, aby taki wynik osiągnąć - powiedział Tomasz Małek, grający trener niepokonanego AZS UWM Olsztyn. - Naszą główną bronią były trójki, średnio mieliśmy ich prawie 13 w każdym meczu. Z konieczności musieliśmy postawić na rzuty zza łuku, bo po prostu po nie mieliśmy odpowiednich podkoszowych. Na ten brak złożyło się kilka przyczyn; kontuzje, choroby oraz wypożyczenia zawodników do drugoligowego zespołu z Pisza. Mimo to walczyliśmy twardo o każde zwycięstwo. I tak na przykład w Chojnicach wygraliśmy dopiero po dogrywce, a w Iławie po szaleńczej pogoni.
W meczach w Olsztynie bardzo wspierali nas kibice, za co im serdecznie dziękujemy, jednak gdyby nie finansowa pomoc Urzędu Miasta to nie byłoby nas w tych rozgrywkach. Niestety, już wiadomo, że olsztynianie nie zagrają w barażach o awans do II ligi. - Bo ich finał zaplanowano na 5-8 maja, a w tym samym czasie będą Akademickie Mistrzostwa Polski, które są dla nas najważniejsze - wyjaśnił Tomasz Małek.

DAD, EM, ELJOT

Fot. Artur Szczepański
W trzecioligowych derbach Olsztyna AZS UWM dwukrotnie pokonał Trójeczkę

eprasa.pl ea42c2074f

OLSZTYNIANKI SZYBKO SIĘ „ZAGOTOWAŁY"

KOSZYKÓWKA\\\ W ćwierćfinałach I ligi olsztyński KKS Agapit trafił na solidny MUKS Poznań. Niestety, w pierwszym meczu olsztynianki przegrały na wyjeździe, natomiast rewanż zostanie rozegrany już jutro w Jezioranach. Gra się do dwóch zwycięstw.

*** MUKS Poznań - KKS Agapit Olsztyn 96:80 (29:17, 35:22, 13:14, 19:27)**

KKS: Sztąberska 23, Chełchowska 14, Wawrzyniak 9, Daliga 7, Sobotka 6 oraz Giżyńska 19, Przeradzka 2, Bałdyga, Pałasz, Dyjak

We wcześniejszych play-offach olsztynianki już po dwóch meczach wyeliminowały Mon-Pol Płock, natomiast poznanianki potrzebowały aż trzech meczów, by być górą w konfrontacji z ekipą z Bochni.

Co prawda MUKS Poznań rywalizował w grupie B I ligi, gdzie zajął drugie miejsce po fazie zasadniczej, ale jest to zespół dobrze znany olsztyńskim koszykarkom, które w grupie A zajęły trzecie miejsce. Rok temu oba zespoły także walczyły przecież w ćwierćfinale play-off, ale awans ostatecznie wywalczyły wówczas poznanianki, dlatego tym razem trener KKS Tomasz Sztąberski odważnie zapowiadał, że jego zawodniczki są żądne rewanżu za zeszłoroczne niepowodzenie. Niestety, przebieg niedzielnego spotkania szybko i boleśnie tę zapowiedź zweryfikował...

KKS prowadził jedynie na początku meczu - 3:2 po trójce Patrycji Daligi. Potem na parkiecie dominowały poznanianki, które na przerwę zeszły z 25-punktową przewagą! W tym momencie już było wiadomo, że ten mecz, niestety, trzeba spisać na straty.

W drugiej połowie olsztyniankom udało się co prawda zmniejszyć rozmiary porażki, ale był to raczej efekt zmian w ekipie gospodyń, które - mając już zwycięstwo „w kieszeni" - po prostu oszczędzały siły swych najlepszych koszykarek na środowy rewanż w Jezioranach.

Fot. Artur Szczepański

Trener Tomasz Sztąberski wyciągnął wnioski z niedzielnej porażki w Poznaniu

- Słabo zagrały dziewczyny w pierwszej połowie - ocenił Tomasz Sztąberski. - Już na początku się „zagotowały", no i potem bardzo krucho było ze skutecznością. Miały pretensje do wszystkich, tylko nie do siebie. Poza tym rywalki przewyższały nas wzrostem, co skutkowało ich dużą przewagą w walce pod koszami. Na pewno jednak wyciągniemy wnioski z tej porażki i zrobimy wszystko, co w naszej mocy, by doprowadzić do trzeciego meczu.

Środowy mecz w Jezioranach rozpocznie się o godzinie 18. Rywalizacja trwa do dwóch zwycięstw. Jeśli jutro olsztynianki wygrają, wtedy decydujące spotkanie odbędzie się 20 kwietnia w Poznaniu.

• **Pozostałe wyniki ćwierćfinałów:** AZS Uniwersytet Gdański - Wisła CanPack Kraków 82:61, Iodica TopMarket MKS Pruszków - Lider Swarzędz 71:59, Widzew Łódź - Grot F&F Automatyka Pabianice (zakończył się po oddaniu gazety do druku).

EM, DAD

SPRINTEM

TENIS\\\ Miniony tydzień był dobry dla polskich deblistów - Magda Linette (wraz ze Słowenką Andreją Klepac) zwyciężyła w turnieju WTA 500 w Charleston, Jan Zieliński z Włochem Andreą Vavassorim był w finale turnieju ATP 250 w Marrakeszu, a Katarzyna Piter i Belgijka Kimberley Zimmermann triumfowały w imprezie ITF W80 w Oeiras.
Wysoka dyspozycja Linette (AZS Poznań) cieszy przed meczem Polska - Rumunia w rozgrywkach o Billie Jean King Cup, który 15 i 16 kwietnia zostanie rozegrany na twardym korcie w Radomskim Centrum Sportu. Poza tym w Radomiu kibice zobaczą Igę Świątek, Magdalenę Fręch (Górnik Bytom), Maję Chwalińską (Advantage Bielsko-Biała) oraz deblistkę Alicję Rosolską (Warszawianka).

PIŁKA NOŻNA\\\ Na zakończenie 27. kolejki I ligi GKS Katowice przegrał 1:3 z Odrą Opole (Jędrych 77 - Kędziora 20, Piech 56, Żemło 74). 19 kwietnia (wtorek) katowiczanie przyjadą do Olsztyna, gdzie zmierzą się ze Stomilem, który w sobotę sensacyjnie ograł na wyjeździe Miedź Legnica. Początek wtorkowego meczu o godz. 20.30 (transmisja w Polsacie Sport Extra). Bez wątpienia warto tego dnia odwiedzić stadion przy alei Piłsudskiego!

PO 27 KOLEJKACH

1. Miedź	60	48:20
2. Widzew	50	45:30
3. Arka	48	51:28
4. Korona	48	37:26
5. Chrobry	41	33:26
6. ŁKS Łódź	41	31:27
7. Sandecja	40	34:30
8. Odra	40	37:36
9. Podbeskidzie	37	41:33
10. GKS Tychy*	37	27:30
11. Resovia	32	28:31
12. Skra	31	21:31
13. Katowice	29	31:43
14. Zagłębie	29	35:39
15. Puszcza	27	32:42
16. Stomil	**24**	**28:49**
17. Jastrzębie	21	24:43
18. Górnik*	21	24:43

* mecz mniej

• W 6. kolejce Centralnej Ligi juniorów U-17 Stomil na wyjeździe przegrał 1:4 (0:1) z ŁKS Łódź (gola dla olsztynian w 69. min zdobył Mateusz Wołoszyn).

>>> Inne wyniki: Jagiellonia Białystok - Legia Warszawa 2:2, AP Jagiellonia Białystok - Widzew Łódź 3:2, Escola Varsovia Warszawa - Polonia Warszawa 5:3.

GRUPA A

1. Escola	15	23:9
2. Jagiellonia	13	23:11
3. AP Jagiellonia*	9	17:11
4. Polonia*	8	14:8
5. ŁKS Łódź	8	13:14
6. Legia	8	8:9
7. Widzew	4	8:17
8. Stomil	**0**	**4:31**

* mecz zaległy

LEKKA ATLETYKA\\\ W Dębnie mistrzami Polski w biegu maratońskim zostali Błażej Brzeziński (2:18.11) i Monika Jackiewicz (2:29.51). Złota medalistka, która w maratońskim debiucie wywalczyła też minimum na lipcowe mistrzostwa Europy w Monachium, reprezentuje MKL Szczecin, ale pochodzi z podlubawskich Kazanic. Pani Monika skończyła prawo na UWM, była stażystką w Sądzie Okręgowym w Olsztynie, a na swoim koncie ma m.in. zwycięstwa w City Trail w Olsztynie i iławskim półmaratonie.
Nie był to oczywiście jedyny warmińsko-mazurski akcent, bowiem w open 10. miejsce zajął Wojciech Kopeć z AZS UWM Olsztyn, który metę minął w czasie 2:29.54. Tym razem w zawodach nie wzięła udziału Aleksandra Lisowska, która dwa razy z rzędu została mistrzynią Polski w maratonie. Zawodniczka AZS UWM ma już zapewniony udział w ME, więc na tę imprezę oszczędza siły.

PIŁKA RĘCZNA\\\ Na zakończenie 24. kolejki kobiecej Superligi KPR Gminy Kobierzyce wygrał 31:20 (19:11) z Suzuki Koroną Handballem Kielce, a Eurobud JKS Jarosław pokonał 32:22 (19:10) Piotrcovię Piotrków Tryb.

SUPERLIGA

1. Zagłębie	64	722:568
2. Perła	62	724:547
3. Kobierzyce	45	626:574
4. Jarosław*	42	598:593
5. Piotrcovia	30	608:649
6. Koszalin	20	565:650
7. Start	**18**	**597:691**
8. Korona*	4	560:728

* mecz mniej

• W rozegranym awansem meczu 22. kolejki Ligi Centralnej Arged KPR Ostrovia Ostrów Wielkopolski pokonał 38:28 (16:13) Nielbę Wągrowiec. Zwycięstwo to miało olbrzymie znaczenie, bowiem dzięki niemu gospodarze cztery kolejki przed końcem rozgrywek zapewnili sobie awans do Superligi, o ile spełnią wymagania finansowe obowiązujące w najwyższej klasie rozgrywkowej.
23 kwietnia broniąca się przed spadkiem Warmia Energa Olsztyn zagra na wyjeździe z Zagłębiem Sosnowiec.

LIGA CENTRALNA

1. Ostrovia*	59	664:548
2. Legionowo	43	610:541
3. AZS-AWF	41	628:563
4. Stal	41	569:555
5. Przemyśl	39	634:620
6. Śląsk	32	594:635
7. Żukowo	39	621:639
8. Padwa	29	583:597
9. Zagłębie	28	635:653
10. Wieluń	26	573:598
11. Nielba*	23	652:696
12. Warmia	**22**	**568:575**
13. Grudziądz	16	598:659
14. Legnica	15	582:632

* mecz więcej

• W Bartoszycach rozegrano 1/16 finału mistrzostw Polski juniorów młodszych. W turnieju - oprócz MDK Bartoszyce - wzięły udział Olimpia Biała Podlaska, MKS Brodnica i Azoty II Puławy. Niestety, mistrzowie Warmii i Mazur zajęli dopiero trzecie miejsce, co oznacza, że odpadli z rywalizacji. Taki sam los we Włocławku spotkał Szczypiorniaka Olsztyn, wicemistrza województwa.

>>> Grupa A: MTS Kwidzyn - Szczypiorniak Olsztyn 37:22 (20:7), AZS Włocławek - VIVE I Kielce 20:48 (8:23), VIVE I - Kwidzyn 39:36 (22:20), Włocławek - Szczypiorniak 24:24, karne 3:4 (11:15), Szczypiorniak - VIVE I 26:37 (14:20), Włocławek - Kwidzyn 17:36 (8:18); grupa H: Olimpia Biała Podlaska - MKS Brodnica 36:35 (15:18), MDK Bartoszyce - Azoty II Puławy 26:31 (12:19), Azoty II - Olimpia 26:24 (9:9), Bartoszyce - Brodnica 36:27 (14:14), Brodnica - Azoty II 36:31 (17:13), Bartoszyce - Olimpia 27:30 (14:17).

GRUPA A

1. VIVE I	9	124:82
2. Kwidzyn	6	109:78
3. Szczypiorniak	**2**	**72:98**
4. Włocławek	1	61:108

GRUPA H

1. Azoty II	6	88:86
2. Olimpia	6	90:88
3. Bartoszyce	**3**	**89:88**
4. Brodnica	3	98:103

SPORT AKADEMICKI\\\ Uniwersytet Gdański w klasyfikacji drużynowej kobiet i Wyższa Szkoła Gospodarki w Bydgoszczy wśród mężczyzn zwyciężyły w Akademickich Mistrzostwach Polski w ergometrze wioślarskim, które odbyły się w Warszawie. Natomiast wcześniejsze AMP-y w pływaniu zdominowała katowicka Akademia Wychowania Fizycznego, która okazała się najlepsza w klasyfikacji generalnej kobiet i mężczyzn. Niestety, w obu imprezach na podium zabrakło studentów z warmińsko-mazurskich uczelni.

DAD

eprasa.pl ea42c2074f

O GODZINIE 20:25 ROZPOCZNIE SIĘ DZISIAJ MECZ CHARYTATYWNY LEGIA WARSZAWA - DYNAMO KIJÓW (TRANSMISJA W TVP 1)

CZYŻBY DO TRZECH RAZY SZTUKA?

PLUSLIGA SIATKARZY\\\ W pierwszym meczu play-offów Indykpol AZS (szósty zespół po fazie zasadniczej) zagra dzisiaj na wyjeździe ze Skrą, która była trzecia. Faworytem są bełchatowianie, bowiem w tym sezonie już dwa razy olsztynian ograli.

W 2018 roku Indykpol AZS był bardzo blisko awansu do finału, ponieważ w pierwszym półfinałowym meczu z ZAKSĄ w tie-breaku przegrał do 17, po czym na wyjeździe prowadził już 2:0 w setach, by ostatecznie ulec 2:3. Ostatecznie olsztynianie - po dwóch porażkach z Treflem - zajęli wtedy czwarte miejsce. Był to ostatni ich występ w play-offach, ponieważ w 2019 i 2021 roku zajęli dziesiąte, a w pandemicznym 2020 roku ósme miejsce (rozgrywki wtedy zostały przerwane po 24 kolejkach).

Dzisiaj - po czterech latach przerwy - Indykpol AZS znowu powalczy w play-offach, bowiem sezon zasadniczy ukończył na szóstej pozycji.

ZGODNIE Z REGULAMINEM JEGO PIERWSZYM RYWALEM BĘDZIE SKRA, KTÓRA - TAK JAK OLSZTYNIANIE - TEŻ BARDZO MIŁO WSPOMINA SEZON 2017/18, PONIEWAŻ TO WŁAŚNIE WTEDY ZDOBYŁA SWÓJ OSTATNI MISTRZOWSKI TYTUŁ.

Od tego czasu bełchatowianie znacznie spuścili z tonu, bo na podium MP już nie stanęli, jednak mimo wszystko to oni są faworytem dzisiejszego meczu, który rozpocznie się o godz. 17.30 (transmisja w Polsacie Sport). Rewanż zostanie rozegrany w piątek w Iławie o tej samej porze.

Fot. Artur Kijewski

Czy Karol Butryn i i Torey DeFalco poprowadzą olsztyński Indykpol AZS do zwycięstwa ze Skrą?

Przypomnijmy, że zasadniczą część sezonu zespół z Olsztyna zakończył porażką w Gdańsku, dla gości był to jednak mecz o przysłowiową pietruszkę. Trener Javier Weber dał szansę zmiennikom, by jego największe „armaty" odpoczęły przed konfrontacją ze Skrą. A skoro o olsztyńskich „armatach" mowa, to oddajmy głos Karolowi Butrymowi, który w rankingu najlepiej punktujących i atakujących zajmuje czwarte miejsca, zdobywając odpowiednio 427 i 353 punkty. Warto dodać, że w obu tych klasyfikacjach o jedno oczko wyprzedza go... Torey DeFalco, kolejny zawodnik Indykpolu AZS. Dorobek Amerykanina to 443 i 357 punktów.

- Na pewno mogliśmy zająć wyższe miejsce w tabeli, bo różnice punktowe nie były zbyt duże, aczkolwiek szóste miejsce jest dobrą pozycją przed zbliżającymi się play-offami, w których nie stoimy na straconej pozycji - uważa Karol Butryn.

NA PEWNO OLSZTYNIANIE SĄ W STANIE POWALCZYĆ, ALE STATYSTYKA PRZEMAWIA ZA BEŁCHATOWEM, KTÓRY W TYM SEZONIE WYGRAŁ OBA MECZE Z ZESPOŁEM Z KORTOWA: W SWOJEJ HALI SKRA TRIUMFOWAŁA 3:2, NATOMIAST W IŁAWIE BYŁO 3:1 DLA GOŚCI.

Jednak gdy pod koniec stycznia bełchatowianie u siebie przegrali 2:3 z Jastrzębiem, niewiele wskazywało na to, że ukończą rundę zasadniczą na dobrym trzecim miejscu. Tymczasem zwyciężyli dziewięć razy z rzędu: 3:1 z Projektem, 3:0 z LUK-iem, 3:2 z Resovią, 3:2 z Treflem, 3:0 ze Ślepskiem, 3:1 z ZAKSĄ, 3:2 z Wartą, 3:1 z Katowicami i 3:2 z Czarnymi!

Jednym z największych atutów Skry jest doskonała fizyczność w ataku, zwłaszcza na wysokich piłkach – od tego specjalistami są atakujący Aleksandar Atanasijevic oraz przyjmujący Dick Kooy. W polu serwisowym prawdziwym „królem polowania" jest Mateusz Bieniek – środkowy reprezentacji Polski ma na swoim koncie aż 54 asy serwisowe, co daje mu pierwsze miejsce w rankingu zagrywających. Dla równowagi warto jednak dodać, że dwa kolejne miejsca w tym zestawieniu zajmują DeFalco (46) i Butryn (45). Zkolei Karol Kłos, następny środkowy Skry, jest liderem rankingu blokujących (73 punkty).

- Runda zasadnicza pokazała, że stać nas na walkę z każdym rywalem. Mam nadzieje, że pokażemy to w meczu z Skrą – kończy Karol Butryn.

• W drugim dzisiejszym meczu Aluron Warta Zawiercie podejmie Asseco Resovię Rzeszów (20.30 Polsat Sport)

• Po oddaniu gazety do druku zakończył się wczoraj mecz ZAKSA - Trefl, którego wynik był bardzo istotny dla końcowego układu tabeli. Zwycięstwo dawało ZAKSIE pierwsze miejsce po fazie zasadniczej, ale było także na rękę Projektowi Warszawa, który dzięki temu pozostał na ósmym miejscu. Jeśli jednak mecz zakończył się wygraną Trefla, który kilka dni wcześniej uległ 2:3 Jastrzębiu, wtedy do play-offów wskoczyli gdańszczanie, wyrzucając zósemki Projekt. A Jastrzębski Węgiel byłby liderem po fazie zasadniczej. **DAD**

GAZETA OLSZTYŃSKA.
Oficjalny partner prasowy drużyny Indykpol AZS Olsztyn zaprasza na mecz
Drużynę Indykpol AZS Olsztyn wspierają:
INDYKPOL
OLSZTYN
O!GRÓD Z NATURY
WARMIA MAZURY
IŁAWA
livingroom
POLMLEK
INTER PARTS
szynakameble
PRZEMYSŁÓWKA HOLDING
AdiFeed
PROteinBIOTIC
PZU
Mercedes-Benz Auto Idea
DAMIX
eyesportwear.com
DBK GROUP
www.indykpolazs.pl/bilety

eprasa.pl ea42c2074f

KWIECIEŃ 2022

NASZ DOM

PARTNER WYDANIA
castorama

UMÓW SIĘ NA PROJEKT
bezpłatne projektowanie w sklepie

Umów się w sklepie telefonicznie lub przez stronę internetową na BEZPŁATNE spotkanie z naszym doradcą ds. projektowania
89 61 66 253

SZYBKI CZAS REALIZACJI
WYGODNA DOSTAWA
MONTAŻ
25 lat gwarancji

www.kuchnie.castorama.pl

castorama
OLSZTYN
ul. W. Pstrowskiego 16

29422otbr-B

CZY DEWELOPERZY BĘDĄ WALORYZOWAĆ CENY MIESZKAŃ?

czytaj na str. 2

MAPA OLSZTYŃSKICH INWESTYCJI MIESZKANIOWYCH

czytaj na str. 6-7

MAŁA KUCHNIA — A CIESZY!

czytaj na str. 8-9

POLSCY MALARZE DROŻEJĄ NAJSZYBCIEJ W EUROPIE

czytaj na str. 10-11

eprasa.pl ea42c2074f

PARTNER WYDANIA
castorama

CZY DEWELOPERZY BĘDĄ WALORYZOWAĆ CENY MIESZKAŃ?

PROGNOZY INFLACYJNE DLA POLSKIEJ GOSPODARKI W 2022 ROKU NIE NAPAWAJĄ OPTYMIZMEM. SZYBKO DROŻEJĄCE SUROWCE ENERGETYCZNE W POŁĄCZENIU Z ZAWIROWANIAMI WYWOŁANYMI WOJNĄ W UKRAINIE Z DUŻYM PRAWDOPODOBIEŃSTWEM PRZEŁOŻĄ SIĘ NA DALSZY WZROST CEN NIERUCHOMOŚCI MIESZKANIOWYCH.

Fot. slavun — stock.adobe.com

Inflacja w lutym nieco wyhamowała – według danych Głównego Urzędu Statystycznego wyniosła 8,5 proc. w ujęciu rocznym. W styczniu wskaźnik ten kształtował się na poziomie 9,4 proc. i był najwyższy od ponad 21 lat. Nie mamy jednak dużych powodów do optymizmu – spadek jest efektem działania uruchomionej 1 lutego rządowej Tarczy Antyinflacyjnej 2.0 i ma charakter tymczasowy. Ekonomiści są zgodni, że niebawem wrócimy do dwucyfrowych odczytów. Według prognoz Narodowego Banku Polskiego inflacja w 2022 roku wyniesie 10,8 proc., ze szczytem w III kwartale (12,1 proc.). Będzie to przekładać się na rosnące koszty materiałów budowlanych, a w konsekwencji również na ceny mieszkań.

Na trwające od miesięcy podwyżki stawek surowców energetycznych nakładają się również wydarzenia za wschodnią granicą. Dynamika działań militarnych, politycznych i gospodarczych utrudnia formułowanie długoterminowych prognoz dla segmentu nieruchomości, jednak już teraz można stwierdzić, że wojna w Ukrainie będzie miała dla niego wyraźne skutki. Według danych Ministerstwa Rodziny i Polityki Społecznej w 2021 r. w sektorze budownictwa na podstawie tzw. oświadczeń o powierzeniu pracy i zezwoleń na pracę pracowało ok. 373 tys. Ukraińców (+21 proc. r/r), co stanowi blisko 80 proc. zatrudnionych w ten sposób osób z zagranicy. Od momentu wybuchu konfliktu tysiące pracowników z Ukrainy opuściły place budów. Podobna sytuacja ma miejsce w transporcie i logistyce, gdzie byli zatrudniani jako kierowcy. Po ustabilizowaniu sytuacji obywatele Ukrainy zaczną wracać do pracy, ale może dojść do opóźnień w realizacjach inwestycji, co z kolei wpłynie na powiększanie luki podażowej na rynku mieszkaniowym.

Kolejnym problemem będą także rosnące ceny materiałów budowlanych, które drożały jeszcze przed rosyjską agresją w Ukrainie. Według Polskiego Związku Pracodawców Budownictwa czeka nas dalsza aprecjacja stawek ropy naftowej, miedzi, aluminium i rud żelaza, co przełoży się na wyższe koszty produkcji asfaltu, kabli i przewodów elektrycznych, wyrobów stalowych oraz konstrukcji aluminiowych. Drożejące surowce energetyczne zwiększą również stawki za produkcję materiałów oraz w istotny sposób podwyższą nakłady na eksploatację maszyn i sprzętu budowlanego. Nie bez znaczenia pozostanie fakt, że w ostatnich latach Polska importowała z Ukrainy, Rosji i Białorusi duże ilości stali, cementu i kruszyw do produkcji betonu.

— Zarówno drożejące surowce energetyczne, jak i wojna w Ukrainie będą wywierać dodatkową presję na wzrost cen materiałów na polskim rynku i mogą utrudniać realizację niektórych inwestycji. Z pewnością nie pozostanie to bez wpływu na podaż i wycenę nowych lokali — mówi Andrzej Oślizło, prezes zarządu firmy deweloperskiej Develia.

W obliczu postępującej inflacji, rosnących kosztów wykonawstwa i związaną z nimi możliwością opóźnień na budowach deweloperzy mogą zabezpieczać się przed utratą rentowności inwestycji, wprowadzając do umów deweloperskich klauzule waloryzujące ceny mieszkań, oparte np. o oficjalne wskaźniki GUS. – Nie jest to nowe rozwiązanie, ale do tej pory stosowano je sporadycznie. Należy się spodziewać, że w obecnych warunkach ekonomicznych będziemy się z nim stykać częściej. Develia nie ma w planach takiego posunięcia — ceny naszych projektów są stałe. Warto jednak pamiętać, że rosnące stopy procentowe wpływają nie tylko na zdolność kredytową potencjalnych nabywców, ale podwyższone zostają również koszty finansowania nieruchomości dla deweloperów. Przy tak dużej kumulacji czynników cenotwórczych – do inflacji, podwyżek stóp i drożejących materiałów dodałbym wprowadzenie w tym roku Deweloperskiego Funduszu Gwarancyjnego oraz spodziewany istotny popyt na mieszkania ze strony ukraińskich uchodźców — 2022 będzie kolejnym rokiem, w których wzrosty cen lokali w ujęciu rocznym będą znaczące — dodaje Andrzej Oślizło.

źródło biznes.newseria.pl

GAZETA OLSZTYŃSKA
Wydawca: GRUPA WM Sp. z o.o., ul. Tracka 5, 10-634 Olsztyn
Koordynacja i reklama: Jacek Warmiński tel. 514 800 515 | j.warminski@gazetaolsztynska.pl
Koordynacja i reklama: Edyta Gwóźdź tel. 609 210 667 | e.gwozdz@gazetaolsztynska.pl

eprasa.pl ea42c2074f

Mieszkania, których budowę rozpoczęto w województwie warmińsko-mazurskim w 2021 r.

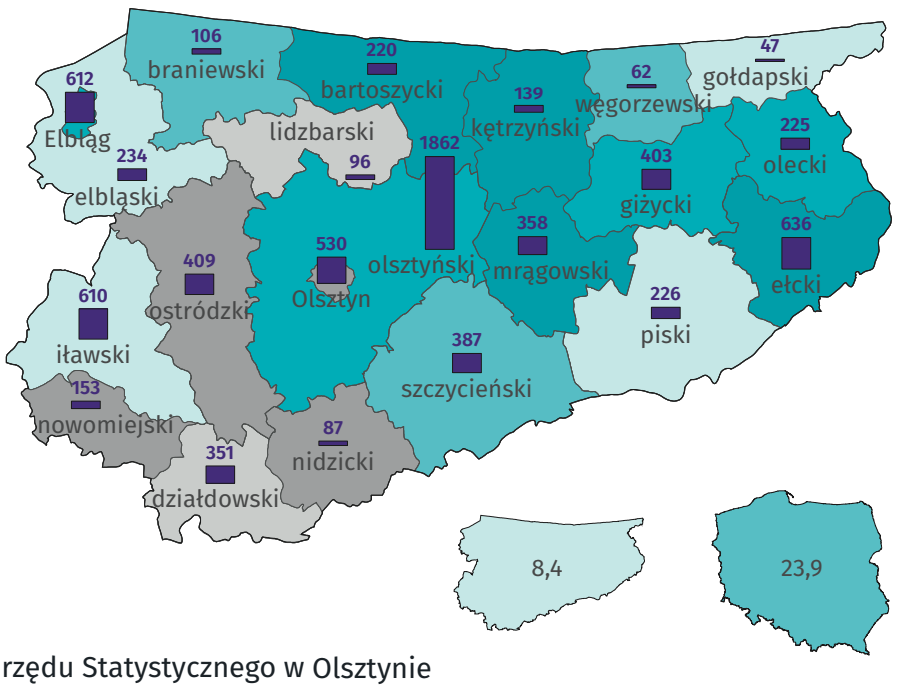

Liczba mieszkań, których budowę rozpoczęto

1862
500
0

Zmiana w porównaniu z 2020 r. (%)

- 60,1 – 249,2
- 40,1 – 60,0
- 20,1 – 40,0
- 0,1 – 20,0
- -19,9 – 0,0
- -70,8 – -20,0

W 2021 r. w województwie rozpoczęto budowę 7 753 mieszkań. Najwięcej ich było w powiecie olsztyńskim, ełckim i Elblągu. Najmniej w powiecie gołdapskim.

W porównaniu z 2020 r. liczba mieszkań, których budowę rozpoczęto wzrosła o 8,4%.

Źródło: Dane Urzędu Statystycznego w Olsztynie

REKLAMA

31322otbr-a-M

Banki zmniejszyły zdolność kredytową

Krzysztof Bontal
prezes Proferto

Do systematycznego spadku zdolności kredytowej Polaków w ostatnim półroczu już zdążyliśmy się przyzwyczaić. Jest to efekt rosnących stóp procentowych, a w konsekwencji wyższych rat. Jednakże to co stało się w pierwszych dniach kwietnia to istny armagedon.

Banki wprowadziły regulacje rekomendowane ostatnio przez KNF. W szczególności chodzi o wzrost bufora na zmienną stopę procentową z 2,5 pp do 5 pp. Oznacza to, że licząc zdolność kredytową Kowalskiego bank musi dodawać 5 pp do obecnego oprocentowania. W momencie pisania tych słów łącznie jest to ok. 12%. I według takiego oprocentowania banki muszą liczyć naszą zdolność kredytową. Nie ma znaczenia, czy ten poziom zostanie osiągnięty w rzeczywistości, czy nie – obowiązkiem banków jest stosowanie tej zasady.

Drugim zmienionym parametrem jest stosunek naszych stałych zobowiązań kredytowych i finansowych do naszego dochodu netto (tzw. DTSI). Z uwzględnieniem nowej raty, nie może on przekraczać 50%.

Obie te zmiany spowodowały gwałtowny spadek zdolności kredytowej Polaków. Spadek, który w zależności od sytuacji rodzinnej i finansowej może wynosić nawet kilkadziesiąt procent. To przekłada się na kredyt mniejszy o kilkadziesiąt, lub kilkaset tysięcy. Obostrzenia obejmują także kredyty ze stałym oprocentowaniem, bo pomimo, że przez pierwsze 5 lat mamy stałą ratę, to po tym okresie automatycznie wchodzimy w oprocentowanie zmienne.

Wszystkie te modyfikacje wpływają bardzo negatywnie na możliwość nabycia swoich czterech kątów. Jest to o tyle kiepska sytuacja, że dookoła wciąż słyszymy głosy o drożejących czynszach najmu mieszkań w naszym kraju, co spowodowane jest napływem uchodźców z objętej wojną Ukrainy. Zwiększony popyt na mieszkania, spowodował, że ich liczba na rynku spadła. A wiadomo, że im czegoś mniej, tym zazwyczaj jest to droższe. Warto byłoby się więc zastanowić nad nabyciem nieruchomości na własność. Niestety przez mniejsze możliwości kredytowe, zamiast budować swój majątek, jesteśmy skazani na wynajmowanie od kogoś.

Nie zmienią tego nawet spadające marże banków. Nie zbilansują wzrostów wynikających z zastosowania wspomnianego bufora.

Sytuacja źle wpływa także na obecnych posiadaczy kredytów hipotecznych. Wielu kredytobiorców w ostatnim czasie, aby zabezpieczyć się przed rosnącymi ratami, przechodzi na oprocentowanie stałe w okresie pierwszych 5-ciu lat kredytowania. Jednakże w wielu bankach uzależnione jest to od posiadania zdolności kredytowej. I zaczyna się problem. Bo liczona jest ona dokładnie tak samo jak w przypadku zaciągania nowego kredytu.

Ironią losu jest fakt, że jeśli mamy tą zdolność, to jesteśmy w stanie zabezpieczyć się przed rosnącymi ratami, a jeśli jej nie mamy, będziemy musieli te raty płacić coraz wyższe. W najgorszej sytuacji są dziś osoby, które właśnie w tym czasie przeprowadzają transakcje zakupu nieruchomości i chcą wspomagać się kredytem. Może się okazać, że gdy podejmowali decyzję o zakupie, na kredyt ich było stać, ale niestety przy obecnych regulacjach, już nie.

Dlatego każdego, kto rozważał nabycie nieruchomości na kredyt w ostatnim czasie, zapraszamy do nowego przeliczenia zdolności kredytowej. Jest to konieczne aby uniknąć niebezpieczeństwa zobowiązania się do czegoś, czego przez zmianę regulacji bankowych nie będziemy mogli spełnić.

Co więcej, najlepiej zweryfikować swoje możliwości w różnych bankach, ponieważ nadal występują olbrzymie różnice w ich regulacjach. Osoba bez zdolności kredytowej w jednym banku może otrzymać pożądany kredyt w innym.

eprasa.pl ea42c2074f

OFERTA NIERUCHOMOŚCI GMINY MIEJSKIEJ LIDZBARK WARMIŃSKI

Zapraszamy Państwa do zapoznania się z aktualną ofertą nieruchomości Gminy Miejskiej Lidzbark Warmiński przeznaczonych do sprzedaży na cele mieszkaniowe i usługowe. Mamy nadzieję, że przedstawione propozycje zachęcą Państwa do zainwestowania w historycznej stolicy Warmii – Lidzbarku Warmińskim.

TERENY PRZEZNACZONE POD BUDOWNICTWO MIESZKALNE JEDNORODZINNE

ul. Wybickiego
obręb 5 działka nr 137/32 o pow. 1000 m²
ul. Pułaskiego
obręb 5 działka nr 137/25 o pow. 1600 m²

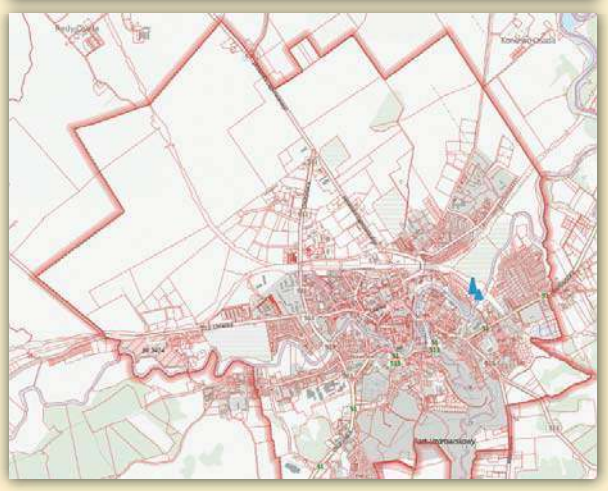

ul. Przystaniowa
obręb 8 działka nr 68/10 o pow. 1578 m²
ul. Bema
obręb 8 działka nr 68/11 o pow. 1581 m²

ul. Wieniawskiego
obręb 9 działki nr 210/5 o pow. 1781 m² i nr 210/6 o pow. 2024 m².

Działki położone są w pobliżu Uzdrowiska Lidzbark Warmiński.

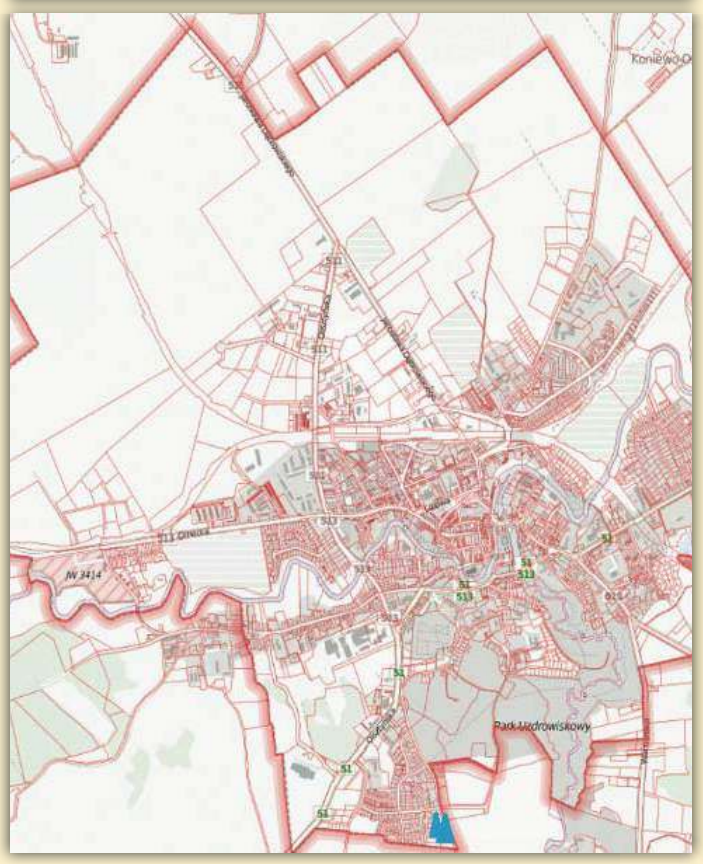

ul. Mazurska
10 działek, z czego 9 działek o pow. ok 1000 m² każda i 1 działka o pow. 1422 m².

Działki graniczą z Leśnym Parkiem Uzdrowiskowym Doliny Symsarny.

Urząd Miejski w Lidzbarku Warmińskim
ul. A. Świętochowskiego 14
e-mail: um@lidzbarkw.p
tel. 89 767 85 13
https://bip.lidzbarkw.pl

9422lwwl-A-G

eprasa.pl ea42c2074f

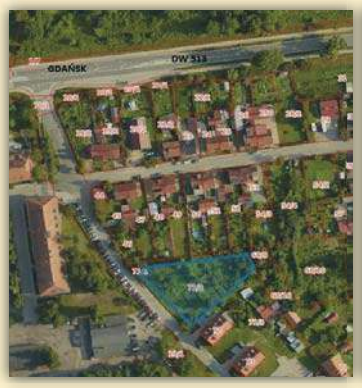

ul. Przystaniowa
obręb 8 działka nr 71/2 o pow. 1615 m² – przeznaczone pod zabudowę mieszkalno-usługową.

ul. Zamkowa
obręb 7 działki nr 264/1 o pow. 152 m² i nr 264/2 o pow. 80 m² – przeznaczone pod zabudowę mieszkalno-usługową.

ul. Karłowicza
obręb 9 działka nr 229/3 o pow. 662 m²

TERENY PRZEZNACZONE POD ZABUDOWĘ USŁUGOWĄ

ul. Bartoszycka
obręb 12 działka 46/5 o pow. 3940 m² – przeznaczona pod zabudowę usługową (usługi nieuciążliwe) w tym hotele, pensjonaty oraz gastronomia.

ul. Olsztyńska
obręb 1 działki nr 13/154 o pow. 857 m², nr 13/155 o pow. 993 m² i nr 13/156 o pow. 990 m² – przeznaczone pod usługi i garaże.

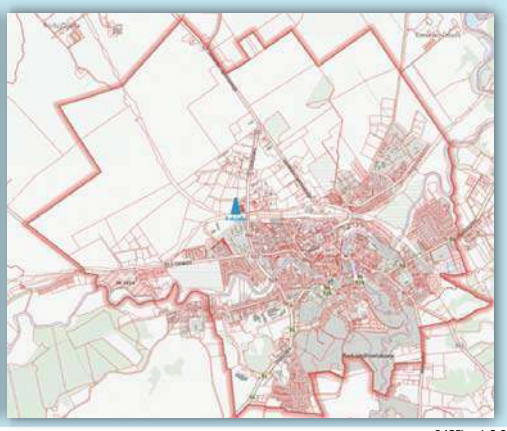

9422lwwl-6-G

STATYSTYKI

Mieszkania, na budowę których wydano pozwolenia lub dokonano zgłoszenia z projektem budowlanym w województwie warmińsko-mazurskim w 2021 r.

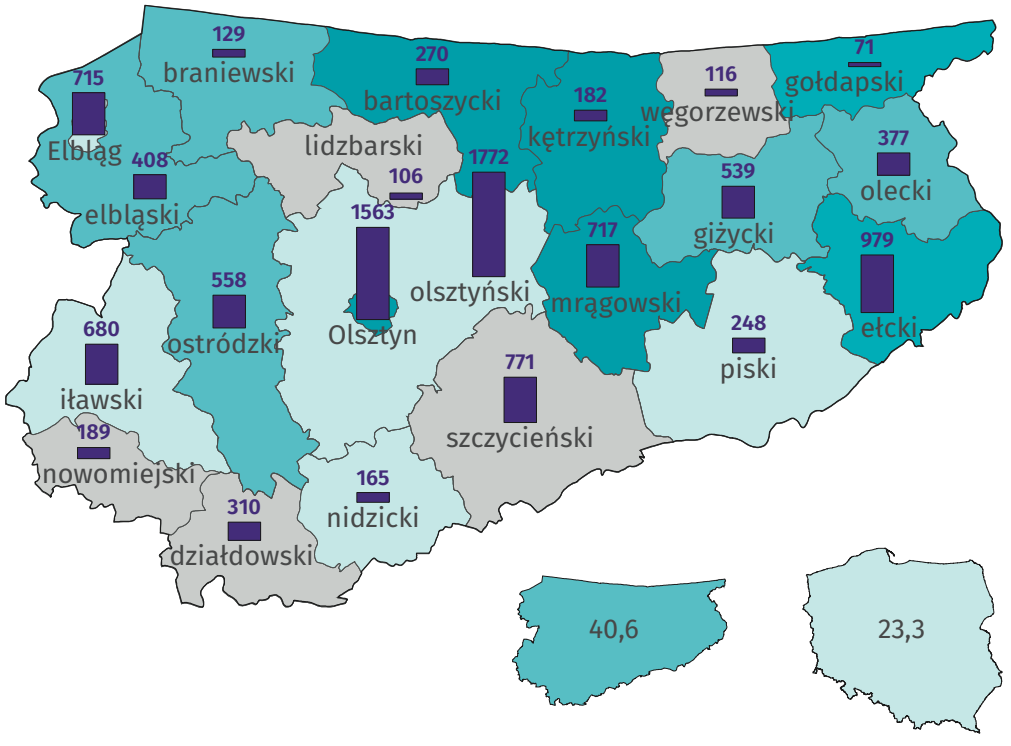

Liczba mieszkań na budowę których wydano pozwolenia/ dokonano zgłoszenia

- 1772
- 1000
- 500
- 0

Zmiana w porównaniu z 2020 r. (%)

- 120,1 – 315,4
- 80,1 – 120,0
- 40,1 – 80,0
- 0,1 – 40,0
- -52,0 – 0,0

W 2021 r. w województwie wydano 10 865 pozwoleń na budowę/dokonano zgłoszeń z projektem budowlanym. Najwięcej w powiecie olsztyńskim, Olsztynie i powiecie ełckim.
Najmniej w powiecie gołdapskim.

W porównaniu z 2020 r. liczba wydanych pozwoleń na budowę/dokonanych zgłoszeń z projektem budowlanym wzrosła o 40,6%.

Źródło: Dane Urzędu Statystycznego w Olsztynie

eprasa.pl ea42c2074f

PARTNER WYDANIA
castorama

MAPA OLSZTYŃSKICH INWESTYCJI MIESZKANIOWYCH

1 IPPON BARCZA SP. Z O.O.
Osiedle Aurora, ul. Barcza 50
Etap 3.2 budynek Luna, mieszkania od 56 do 78 mkw. W sprzedaży IV etap inwestycji, 135 mieszkań o pow. od 34 do 130 mkw.

2 ANGO DEVELOPMENT W OLSZTYNIE
Nowy Bartąg
mieszkania od 28 do 76 mkw.

3 ROMBUD WPB SP. Z O.O.
Villa Symfonia, ul. Kętrzyńskiego 8A,
mieszkania od 36 do 93

4 GRUPA DEVELOPERSKA MAK-DOM HOLDING SA
Na Skarpie, ul. 15 Dywizji/Artyleryjska
Mieszkania od 29 do 68 mkw.

5 NOWE ZATORZE INWESTYCJE SP. Z O.O.
Nowe Zatorze, ul. Zientary-Malewskiej (vis a vis Agapitu)
mieszkania od 57,6 do 65,5 mkw.

6 IŁAWSKIE PRZEDSIĘBIORSTWO BUDOWLANE IPB SP. Z O.O.
a Rezydencja Vintage, ul. Kasprzaka
mieszkania od 39 do 73 mkw.
b Apartamenty Ukiel, ul. Bałtycka
mieszkania od 62 do 87 mkw.
c Inwestycja HARMONIA ul. Bydgoska
mieszkania od 41 do 67 mkw.

7 AZ-BUD STANISŁAW ANDRZEJ ZABOROWSKI, ZDZISŁAW CECHOWSKI SPÓŁKA CYWILNA
LEŚNA OAZA
ul. Marii Zientary-Malewskiej 59,
mieszkania od 57,28 do 71,82 mkw.

8 PBO EKOBUD SP. Z O.O.
a Osiedle QUATRO, ul. Poprzeczna
mieszkania od 40 do 70 mkw.
b Budynek mieszkalny wielorodzinny z podziemnym garażem, ul. Kasprzaka
mieszkania od 40 do 86 mkw.

9 PRZEDSIĘBIORSTWO BUDOWLANE MAS-BUD SPÓŁKA JAWNA
a Horyzont Jaroty mieszkania
I etap – od 58,80 - 63,27mkw
II etap –od 47,39 - 84,79mkw
III etap – od 31,83 - 79,60mkw
b GRAND HOUSE ul. Niepodległości
gotowe do odbioru mieszkania
od 97 do 100 mkw.

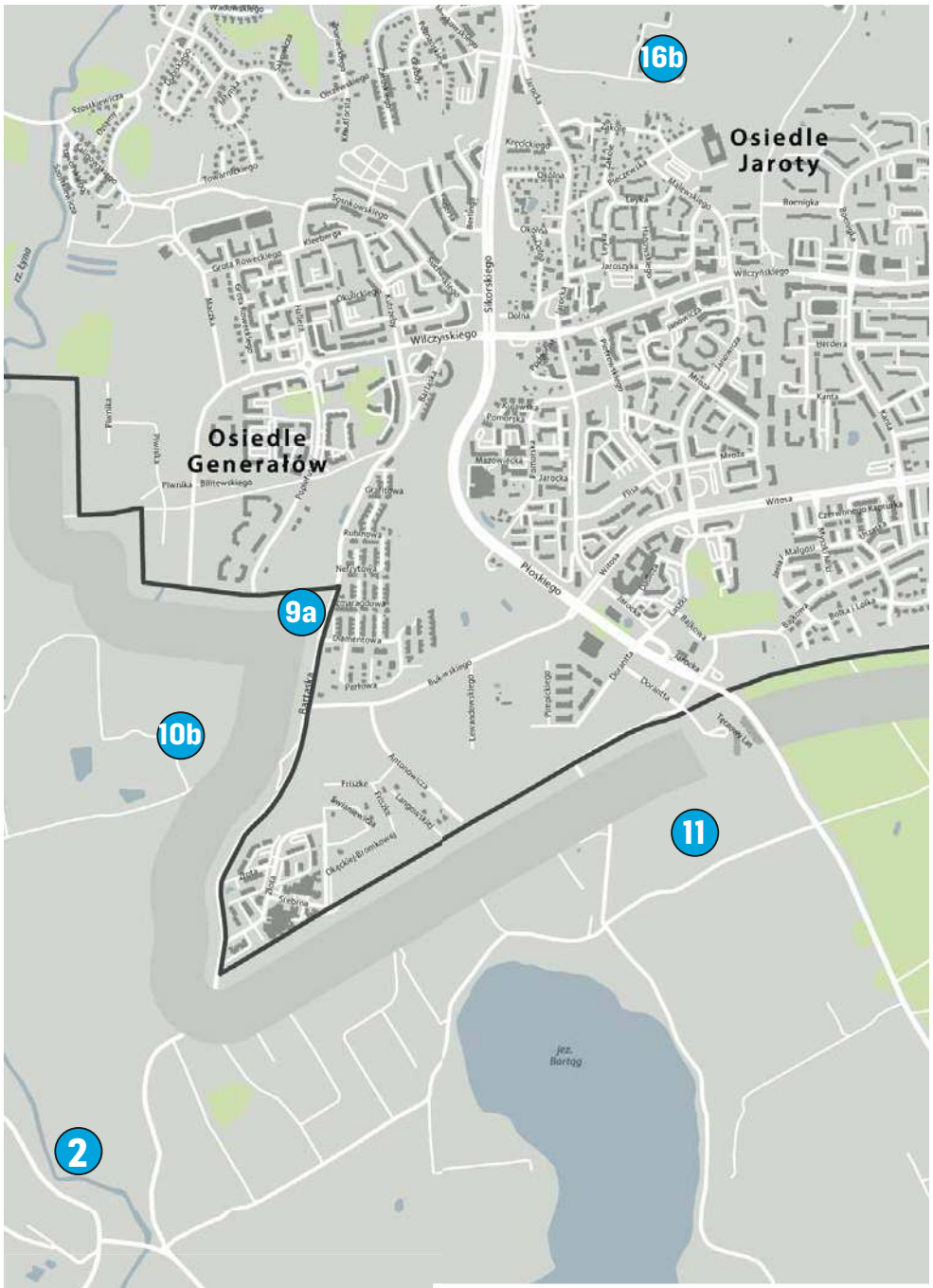

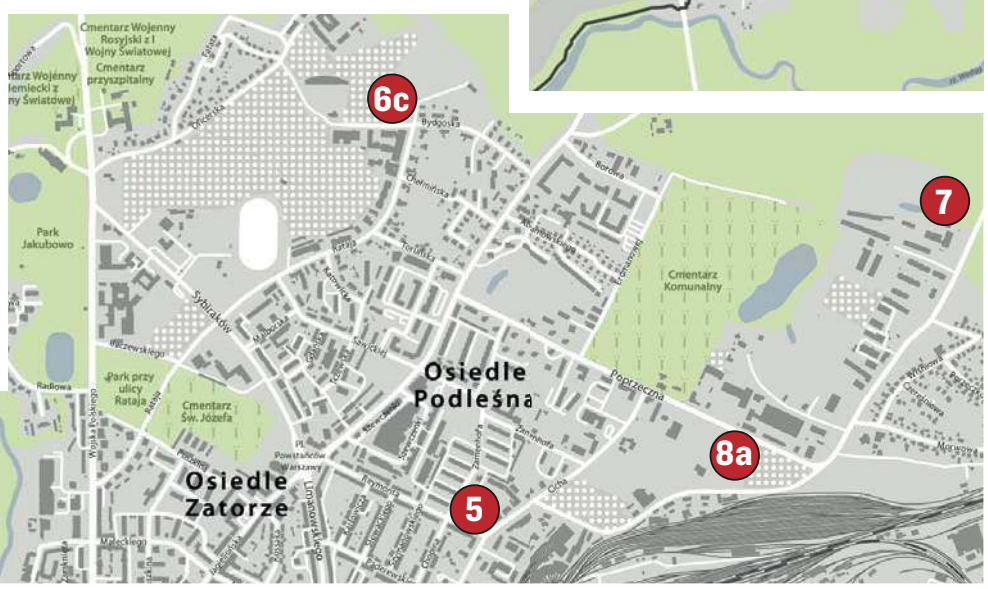

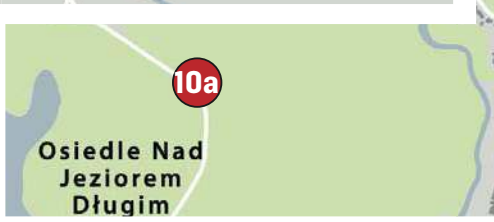

eprasa.pl ea42c2074f

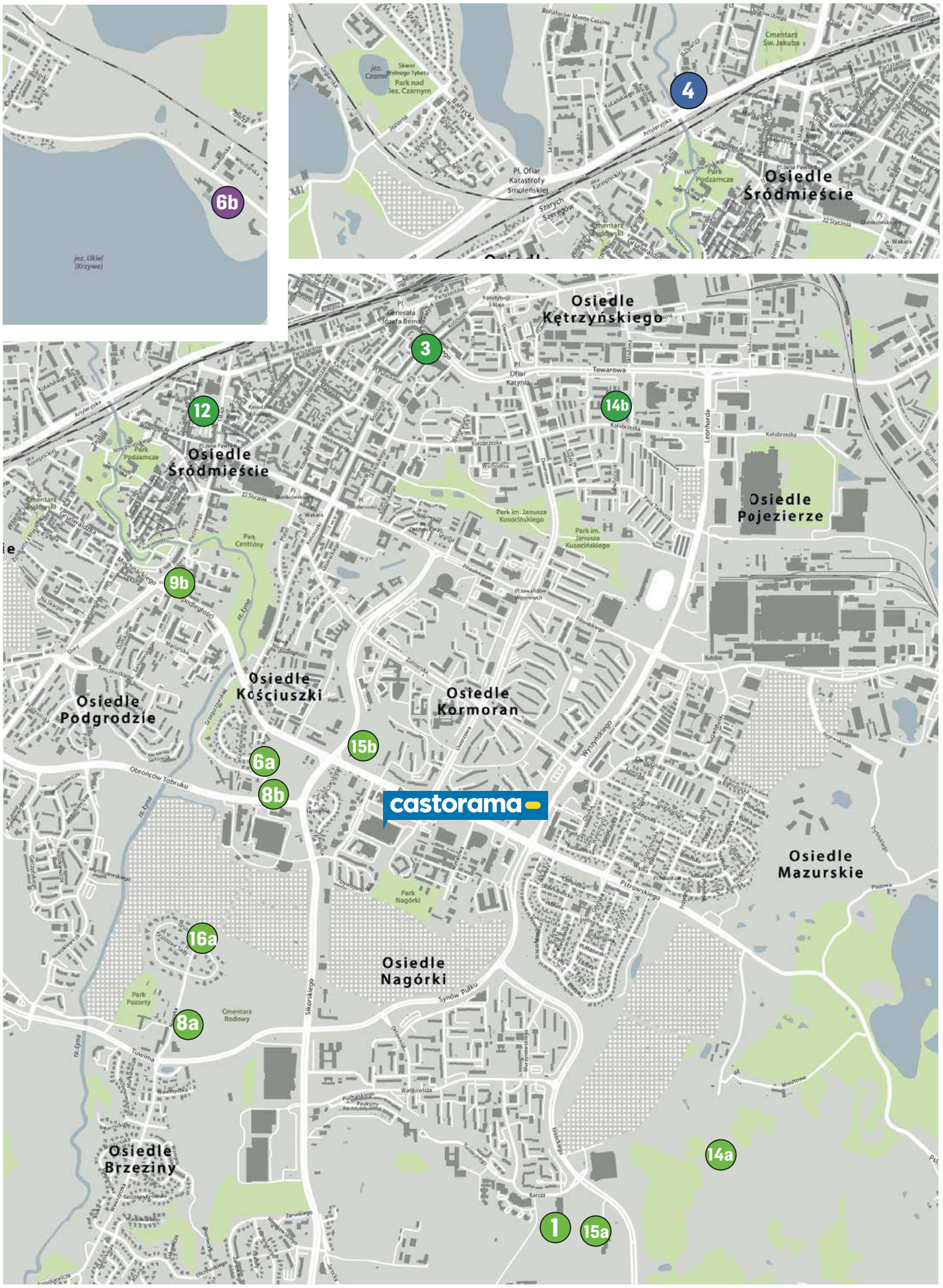

10 ARBET

- a Osiedle Leśna III etap ul. Leśna – budynek IIIA i IIIB - mieszkania pow. od 43 do 92 mkw. + ogródki, balkony, tarasy, komórki lokatorskie + miejsca w hali garażowej.
- b Osiedle Bartąg ul. Zachodnia - budynek B17 – ostatni budynek na osiedlu – mieszkania pow. od 37 do 68 mkw. + balkony, komórki lokatorskie + garaże + miejsca postojowe.
- c Osiedle Sterowców ul. płk. Franciszka Hynka mieszkania - budynek S12 – od 37 do 47 mkw., budynek S18 – od 35 do 47 mkw. + balkony, komórki lokatorskie + garaże + miejsca postojowe
- d Osiedle LUDOVA ul. Ludowa w Biskupcu - nowe osiedle - budynek BS1 - od 39 do 44 mkw., budynek BS2 – od 39 – 58 mkw. +ogródki, balkony, duże komórki lokatorskie + miejsca postojowe

11 NOVDOM

Osiedle Morena 2, ul. Morenowa w Bartągu etap A mieszkania od 33 mkw. do 71 mkw.

12 DEWELOPER EURO-BUILD SP. Z O. O. SP. K.

Apartamenty Wyzwolenia, ul. Wyzwolenia 6 mieszkania i apartamenty od 30 do 125 mkw. inwestycja planowana - możliwość rezerwacji

13 STE CAPITAL SP. Z O.O.

- a Osiedle Szmaragdova – Gutkowo, domy w zabudowie bliźniaczej pow. użytkowa 82 mkw.
- b Sunset Naterki – Naterki domy w zabudowie bliźniaczej pow. użytkowa 82 mkw.
- c Domy nad Łyną – Bartąg domy w zabudowie szeregowej pow. użytkowa 82 mkw.
- d Harmonia Park – Różnowo, domy w zabudowie szeregowej, pow. użytkowa 81 mkw.

14 PIECZEWO SP. Z O.O.

- a Osiedle Premium, ul. M. Dąbrowskiej 11, na byłym poligonie za Carrefourem, mieszkania od 40 mkw. do 77 mkw.
- b ul. Kołobrzeska 36B, mieszkania od 37 mkw. do 84 mkw.

15 BUDLEX SP. Z O.O.

- a Osiedle Libero, ul. Krasickiego/Barcza (za szkołą LO5), mieszkania od 65 mkw. do 104 mkw.
- b Osiedle Panorama, ul. Obiegowa mieszkania od 38 mkw. do 118 mkw.

16 PM DEVELOPMENT

- a Gruszowe Sady, ul. Nowaka, II etap, mieszkania 68 mkw. i 87 mkw.
- b Osiedle Ostoja, ul. Jarocka 21 mieszkania od 34,49 mkw. do 65,12 mkw. (z możliwością łączenia).

eprasa.pl ea42c2074f

PARTNER WYDANIA
castorama

MAŁA KUCHNIA — A CIESZY!

JAK NA OGRANICZONYM METRAŻU URZĄDZIĆ KUCHNIĘ, KTÓRA SPEŁNI SWOJE ZADANIA ORAZ ZAPEWNI ODPOWIEDNIĄ ILOŚĆ MIEJSCA DO PRACY, PRZECHOWYWANIA I ULOKOWANIA WSZYSTKICH POTRZEBNYCH URZĄDZEŃ AGD? CZY PÓŁKI MOGĄ BYĆ WTEDY POMOCNE?

Urządzenie małej kuchni jest nie lada wyzwaniem. Chociaż brak miejsca jest dużym problemem, większym jest jego złe wykorzystanie. Jak temu zaradzić? Dobrze zaprojektowana zabudowa meblowa z praktycznymi i pomysłowymi rozwiązaniami to najlepszy sposób na udaną aranżację małej kuchni, która wymaga dobrze przemyślanych decyzji i praktycznych rozwiązań, pozwalających optymalnie ją zabudować i wyposażyć.

Pomysły na aranżację

Te muszą iść w parze z rozsądnym zagospodarowaniem przestrzeni, jaką dysponujemy. Kiedy liczy się każdy centymetr, trzeba efektywnie go spożytkować. Gdzie szukać dodatkowego miejsca, którego tak bardzo brakuje we wnętrzach o niewielkim metrażu ? Najpierw pod sufitem. To całkiem spory zapas powierzchni do przechowywania. Dzięki szafkom do wysokości sufitu nie marnujemy miejsca, ponieważ zabudowując ścianę nie tylko w szerz, ale i na wysokość, wykorzystujemy cały dostępny potencjał. Dodatkowy bonus takiego rozwiązania? Zabudowa do wysokości sufitu nie tylko więcej pomieści, ale prezentuje się atrakcyjnie wizualnie.

Zmywarka i piekarnik w jednym stały... słupku

Niedostatkowi miejsca do przechowywania możemy zaradzić wysokimi szafkami do sufitu, a jak poradzić sobie z brakiem odpowiedniego miejsca na podstawowe sprzęty AGD? Piekarnik, płyta grzewcza, zlewozmywak to wyposażenie obowiązkowe, a przecież nie powinno zabraknąć również zmywarki, która usprawnia i ułatwia codzienną pracę w kuchni. Nie będziemy musieli z niej rezygnować, nawet kiedy wydaje nam się, że absolutnie nie mamy gdzie jej ulokować, aby nie odbyło się to kosztem innego urządzenia.

— Nawet w przypadku niewielkich kuchni jednościennych, gdzie musimy pójść na pewne ustępstwa co do ilości modułów mebli, oczekujemy komfortu. Nie chcemy rezygnować ze zmywarki, która obecnie jest już jednym z podstawowych sprzętów AGD, a już na pewno nie zrezygnujemy z piekarnika, który jest nam w kuchni niezbędny. Rozmieszczenie wszystkich urządzeń w jednym ciągu zabudowy w małej kuchni, w której musimy zaprojektować jeszcze szafki i powierzchnię roboczą, mogło być kłopotliwe — przyznaje Sylwia Kowalska-Mikutel, projektantka Spółki Meblowej KAM z Milejewa. — Rozwiązaniem tego problemu będzie umieszczenie obu tych urządzeń w jednym wysokim słupku, co obecnie jest już możliwe dzięki specjalnej obudowie meblowej.

Zarówno zmywarkę, jak i piekarnik można ulokować w jednym, wysokim słupku. To prawda, kiedyś taki układ nie był możliwy i te dwa urządzenia były umieszczane w różnych, oddalonych od siebie miejscach zabudowy. Obecnie, dzięki specjalnie zaprojektowanej obudowie meblowej, zmywarkę można zaplanować nad podłogą w szeregu dolnych szafek, a nad nią umieścić piekarnik, na wygodnej dla użytkowników wysokości wzroku. Wymaganą technicznie przestrzeń pomiędzy nimi, można zagospodarować na niską szufladę, w której będą przechowywane drobne akcesoria kuchenne. Takie ulokowanie nie wpływa na pracę urządzeń, ani komfort ich użytkowania.

Spożytkować każdy „zakamarek"

W małej kuchni cenne są rozwiązania, które nie zabierają dużo powierzchni. Jeszcze lepiej, jeżeli pozwalają znaleźć dodatkowe miejsce, które można zaadaptować na strefę przechowywania. Pochłaniacz zapachów to niezbędne wyposażenie, z którego nie powinniśmy rezygnować, możemy natomiast zabudować go w szafce, ukrywając za frontem meblowym razem z praktycznymi półkami. Jakie są korzyści takiego wyboru? Estetycznie zamaskujemy urządzenie, zachowując minimalistyczny, nowoczesny wizerunek zabudowy meblowej, a przy okazji zapewnimy sobie miejsce do przechowywania przypraw lub produktów spożywczych, jak kasza, ryż czy makaron, po które sięgamy podczas przygotowywania posiłków. Za zamkniętym frontem łatwiej o utrzymanie w czystości odstawianych na półki pojemniczków z żywnością i przyprawami, które będą zabezpieczone przed osiadaniem pary powstającej w trakcie gotowania.

Otwórz się na półki

Podobają ci się otwarte półki, ale nie lubisz sztam-

Fot. KAM

Fot. KAM

eprasa.pl ea42c2074f

Fot. KAM

powych rozwiązań? Zamontowane pod sufitem odmienią wizerunek kuchni, podobnie jak lekkie konstrukcje z metalu, które dodadzą loftowego sznytu nawet tradycyjnej zabudowie meblowej. Półki mają swój urok i można z nimi stworzyć ciekawe kreacje kuchenne nie tylko w klimacie retro, ale i bardzo nowoczesnym. Obronią się w każdej stylizacji — a tym bardziej w małej kuchni!

Zwłaszcza że otwarte półki nie muszą oznaczać kuchennego rozgardiaszu. Pora przestać kojarzyć je z nadmiarem pojemniczków z przyprawami czy zbieraniną kubków, miseczek lub talerzy, które na nich lądują — chociaż i w takim zastosowaniu mają swój urok. Półki są praktyczne i wygodne w codziennym użytkowaniu, ale mogą też cieszyć oko i być niepowtarzalną dekoracją kuchni. Nawet jeżeli cenimy minimalizm i oszczędnie dobieramy elementy ozdobne, nie musimy obawiać się, że wyeksponowane półki zepsują ten efekt. Ich prosta forma będzie subtelnym urozmaiceniem mebli, a zamiast ustawiać na nich przypadkowe naczynia, możemy przeznaczyć je na starannie wyselekcjonowane bibeloty, które podkreślą styl pomieszczenia. W kuchni nie wszystko przecież chcemy ukrywać.

Półki będą pasowały do każdej aranżacji. Podczas wyboru obowiązuje zasada spójności: powinny harmonijnie współgrać z koncepcją wystroju wnętrza i meblami.

— Półki są uniwersalne, dlatego będą pasowały do wnętrza w każdym stylu. Efekt będzie zależał od przemyślanego i estetycznego połączenia wszystkich elementów zabudowy meblowej. Spójna forma i konsekwentna kolorystyka pozwolą urządzić kuchnię w gustowny i uporządkowany sposób — tłumaczy projektantka Spółki Meblowej KAM. – Półki to prosty pomysł na przełamanie popularnych schematów aranżacyjnych. Wystarczy, że wkomponujemy je w ciekawy sposób pomiędzy szafki z pełnymi frontami czy zamontujemy w bardziej nietypowym miejscu, na przykład pod sufitem nad szafkami wiszącymi — dodaje projektantka.

Półki wyeksponowane na takiej wysokości będą przyciągały wzrok, dlatego powinniśmy zadbać o odpowiednia oprawę i starannie wybrać przedmioty, które na nich ustawimy. Wysokość pomieszczenia nie zawsze pozwala na takie rozwiązanie, ale potencjał dekoracyjny półek można wykorzystać również w inny sposób. Pojedynczą lub dwa rzędy półek można poprowadzić na całej szerokości zabudowy meblowej nad blatem roboczym zamiast szafek wiszących, tworząc prywatną galerię naczyń lub przedmiotów ozdobnych.

Popularnym rozwiązaniem jest zastąpienie części zabudowy szafkowej kilkoma pojedynczymi półkami, umieszczonymi po jednej stronie nad blatem roboczym. Taki zabieg powiększa optycznie pomieszczenie, a zabudowie meblowej dodaje lekkości. Sprawdza się także w przypadku mało ustawnych wnętrz czy trudnych do zagospodarowania miejsc, gdzie półki zastępują pełną zabudowę.

Półki zapewniają dużą swobodę w urządzaniu kuchni. Można zamontować je na ścianie jako samodzielne moduły, połączyć z pozostałą zabudową szafkową albo postawić na podłodze w postaci regału.

Oprac. mmb

Fot. KAM

Fot. KAM

Przełamujemy schematy: kwiaty, a może obrazy

Półki często wykonane są z takich samych materiałów jak fronty mebli, blat roboczy lub dekory ozdobne na ścianie pomiędzy rzędami szafek, ale na popularności zyskały również metalowe konstrukcje, zwłaszcza we wnętrzach stylizowanych na industrialne, pofabryczne przestrzenie. Wyglądają nowocześnie i efektownie, a dodatkowo nadają aranżacji wizualnej lekkości.

Otwarte półki mają ogromny potencjał dekoracyjny, ponieważ są idealną bazą do wyeksponowania ozdobnych naczyń, efektownej porcelany czy designerskich bibelotów. Chociaż ich miejscem jest kuchnia, wcale nie musimy ograniczać się do przedmiotów związanych z gotowaniem i spożywaniem posiłków. Można na nich ustawić galerię zdjęć lub obrazków a także ulubione przedmioty o dekoracyjnych charakterze. To również wymarzone miejsce do stworzenia zielonego kącika. Na półkach można ustawić rośliny lub zioła w doniczkach, które będą naturalna ozdobą wnętrza, a dodatkowo poprawią nam nastrój.

REKLAMA

ATOM
Studio Mebli Kuchennych
www.atomkuchnie.pl
Olsztyn
ul. Pstrowskiego 33
Studio Patronackie
BOSCH SIEMENS
tel. 89 526 73 31
kom. 695 771 749

1522otbr-a-M

eprasa.pl ea42c2074f

PARTNER WYDANIA
castorama

POLSCY MALARZE DROŻEJĄ NAJSZYBCIEJ W EUROPIE

73% - O TYLE ZDROŻAŁY USŁUGI MALOWANIA ŚCIAN W CIĄGU OSTATNICH 5 LAT - TAK WYNIKA Z DANYCH EUROSTATU. JEST TO NIE TYLKO WYSOKI WYNIK, ALE I NAJWYŻSZY W CAŁEJ UNII EUROPEJSKIEJ. FACHOWCY INNYCH PROFESJI TEŻ PODNIEŚLI SWOJE CENNIKI.

Fot. tgordievskaya — stock.adobe.com

Nikogo nie trzeba przekonywać, że usługi remontowo-budowlane zdrożały ostatnio bardzo mocno. Brak fachowców od lat powoduje już, że stawki hydraulików, elektryków, cieśli czy fachowców od malowania ścian idą w górę. Szczególnie mocno jest to odczuwalne w przypadku ostatniej z wymienionych profesji. W ciągu 5 lat (od lutego 2017 roku) koszt usługi malowania mieszkań wzrósł o 73% - wynika z danych Eurostatu.

Polscy malarze najszybciej podnoszą stawki

Polski wynik jest ponadto najwyższym na starym kontynencie. Gdyby bowiem wziąć pod uwagę stawki ze wszystkich krajów Wspólnoty to okaże się, że w ciągu 5 lat malowanie ścian zdrożało o 28%. To prawie trzy razy wolniej niż nasza rodzima podwyżka.

W grupie krajów, w których stawki rosły najszybciej znajdziemy inne państwa Europy Środkowo-Wschodniej tj. Słowenię, Bułgarię, Słowację, Węgry, Czechy czy Litwę. W tym ostatnim kraju wzrost stawek był tylko trochę niższy niż w Polsce.

Pozostałe kraje członkowskie to państwa, w których usługi malarskie zdrożały w ciągu ostatnich 5 lat mniej niż wynosi średnia europejska. W gronie tym znajdziemy Grecję, Szwajcarię, Włochy, Finlandię, Belgię, Hiszpanię i Danię. W krajach tych malowanie ścian zdrożało o od 2% (w Grecji) do 9% (w Hiszpanii i Danii).

Polska w drożejącej czołówce

Jak się okazuje nie tylko usługi polskich fachowców od malowania ścian są w czołówce najszybciej drożejących w Europie. Podobnie jest w przypadku innych profesji związanych z sektorem usług remontowo-budowlanych. Sporo wzrosły też w ostatnich latach wynagrodzenia specjalistów od instalacji grzewczych, elektryków, hy-

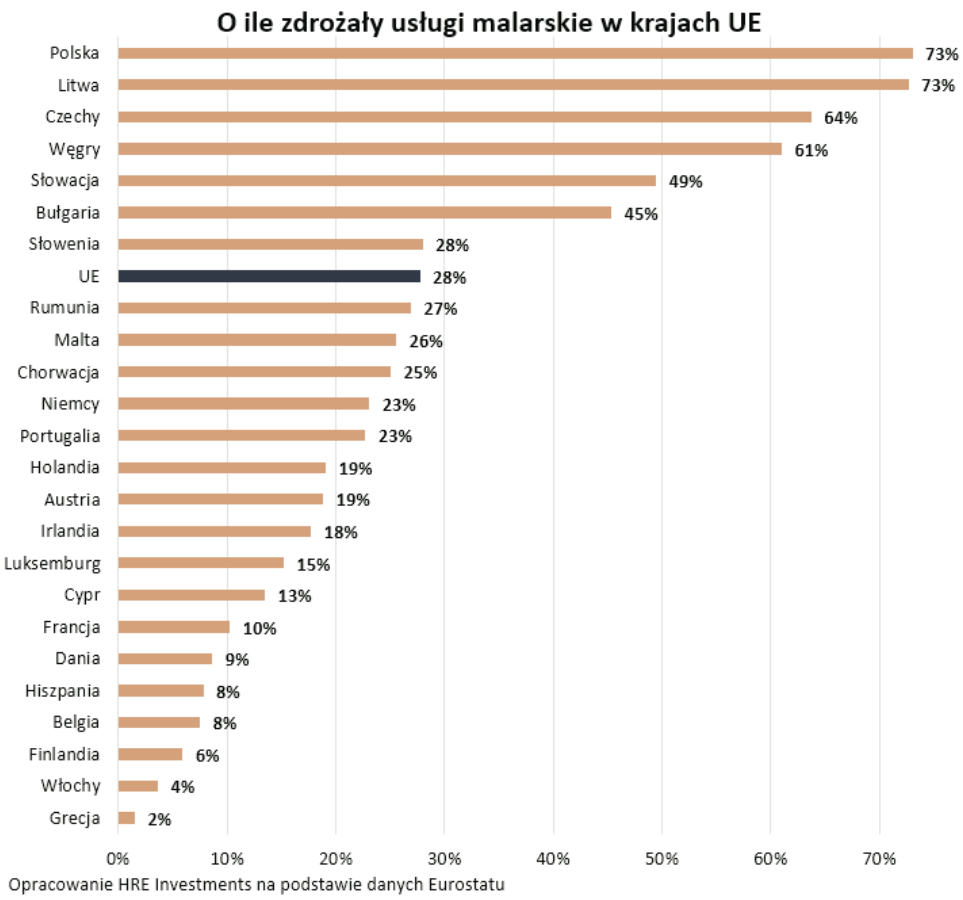

Opracowanie HRE Investments na podstawie danych Eurostatu

REKLAMA

bramy

ogrodzenia

drzwi

automatyka

szlabany

DANY
Rok założenia 1990
Nice WIŚNIOWSKI CAME
OLSZTYN, ul. Kołobrzeska 50, tel. 89 534 41 00, www.danysc.pl
91421otbr-a-M

eprasa.pl ea42c2074f

Fot. Photographee.eu – stock.adobe.com

draulików czy stolarzy. We wszystkich tych kategoriach rodzimi fachowcy plasują się w czołówce pod względem tego jak szybko rosną ich wynagrodzenia.

I tak stolarze żądają dziś za swoje usługi o połowę więcej niż 5 lat temu. O ponad 40% więcej zarabiają też obecnie rodzimi elektrycy czy hydraulicy. Najmniej natomiast zdrożały koszty konserwacji urządzeń grzewczych, bo o około 35%. We wszystkich tych przypadkach wzrosty stawek w Polsce są mniej więcej dwukrotnie wyższe niż wynikałoby ze średniej unijnej.

Dlaczego remonty i usługi drożeją?

Powodów drożejących remontów i usług w tym obszarze jest co najmniej kilka. Czas epidemii Polacy często wykorzystywali do przeprowadzenia zmian w mieszkaniach. Po prostu spędzając więcej czasu we własnych „czterech kątach" mogliśmy zadbać o własne otoczenie albo chcieliśmy lepiej wykorzystać przestrzeń.

Ruchowi na rynku remontowo-budowlanym sprzyja ponadto duża liczba budowanych nowych mieszkań. W ostatnich latach oddawaliśmy bowiem do użytkowania najwięcej mieszkań od lat 70-tych, a wszystkie nowe nieruchomości trzeba wykończyć i wyposażyć.

Nic nie wskazuje na to by remonty miały być tańsze, a wręcz przeciwnie. Wzrost cen surowców jak i przerwane łańcuchy dostaw spowodowane agresją Rosji na Ukrainę przyczyniają się do rosnących cen materiałów budowlanych. Do tego trzeba dodać odpływ pracowników budowlanych wyruszających walczyć o niepodległość swojej ojczyzny. Może to spowodować, że pozostający na rynku fachowcy znowu podniosą stawki za swoje usługi.

Oskar Sękowski, Bartosz Turek
HRE Investments

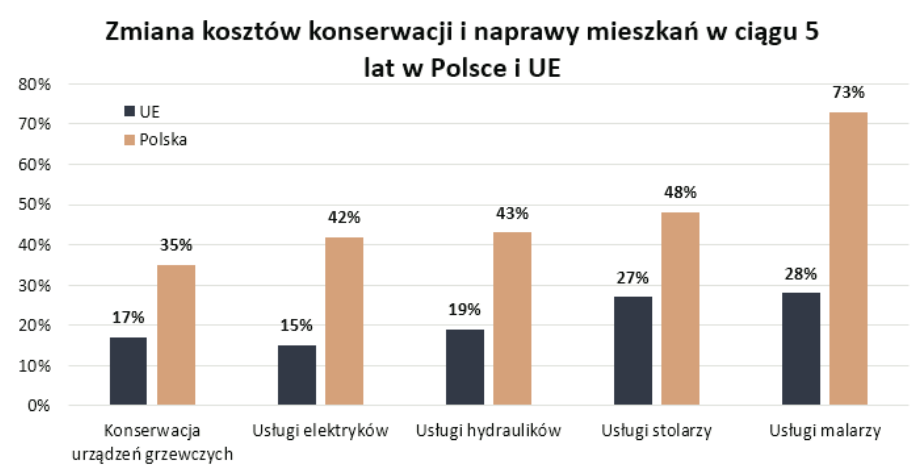

Opracowanie HRE Investments na podstawie danych Eurostatu

REKLAMA

CENTRUM KLINKIERU I POKRYĆ DACHOWYCH

ŁOSKO

• cegły klinkierowe • dachówki ceramiczne i cementowe
• płytki parapetowe • rynny metalowe i PCV • okna do poddaszy
• akcesoria dekarskie • transport HDS

Olsztyn, ul. Towarowa 17A, tel. (89) 534 27 23, 533 50 91, www.losko.pl

15522otbr-a-M

eprasa.pl ea42c2074f

UMÓW SIĘ NA PROJEKT

bezpłatne projektowanie w sklepie

Umów się w sklepie telefonicznie lub przez stronę internetową na BEZPŁATNE spotkanie z naszym doradcą ds. projektowania

89 61 66 253

SZYBKI CZAS REALIZACJI

WYGODNA DOSTAWA

MONTAŻ

25 lat gwarancji

www.kuchnie.castorama.pl

castorama

OLSZTYN
ul. W. Pstrowskiego 16

29422otbr-A-K

eprasa.pl ea42c2074f