nowy tydzień
tygodnik lokalny

Nr 49 (937) 4 - 10 grudnia 2023 r. ISSN 1895-2992 Nr indeksu 00204684 Nakład 14999 egz. CENA: 4,80 zł w tym VAT 5%

Fedrują od 41 lat

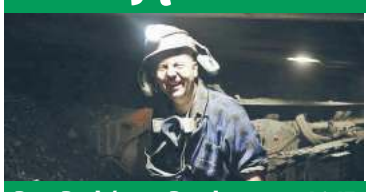

Przy Barbórce o Bogdance str. 16-17

Wyjaśniali zaległe sprawy

Wyrzucili człowieka z trzeciego piętra

Policja weszła do starostwa

Policjanci z wydziału do walki z korupcją znowu pojawili się w Starostwie Powiatowym w Chełmie. Zabezpieczali dokumenty dotyczące inwestycji drogowych z kilku ostatnich lat. A do prokuratury trafił anonim zawierający szereg rzekomych nieprawidłowości, do których miało dochodzić w bazie powiatu w Sielcu.

„Aglomeracja Chełm przeciwko spalarni” patrzy urzędnikom na ręce

Aktywiści podważają decyzje ratusza

Działacze „Aglomeracji Chełm przeciwko spalarni” kwestionują decyzje chełmskich urzędników dotyczące planowanego przedsięwzięcia polegającego na składowaniu odpadów na działkach przy ul. Chemicznej. Według nich wydano je z naruszeniem prawa.

Woda i ścieki w górę

Beta-Prim
DOSTAWY GAZU
Zamów GAZ
82 565 42 43;
82 565 02 11
Uwaga!!!
Co 6 butla
50 % taniej
100 zł
* dostawa do domu GRATIS
www.betaprim.pl
CZYNNE CODZIENNIE

MIELNICZENKO
TRANS-AGRO
SKŁAD OPAŁU
• ORZECH 1500 ZŁ
• KOSTKA 1800 ZŁ
• EKOGROSZEK 1800 ZŁ
• PELLET OLCZYK 1730 ZŁ
TRANSPORT GRATIS
Chełm, ul. Kolejowa 45A
tel. 502 268 706, 82 56 55 943

22-151 Janów, Mickiewicza 87
SKŁAD OPAŁU
PŁATNOŚĆ KARTĄ. RATY NA DOWÓD
WĘGIEL LUZEM I WORKOWANY, PRZESIANY
I PRZESORTOWANY PRZED ZAŁADUNKIEM,
USŁUGA ROZŁADUNKU, TRANSPORT
PŁATNOŚĆ
skład opału janów
www.wegielchelm.pl
691-88-82-88
ORZECH, GROSZEK, KOSTKA, EKOGROSZEK, PELLET, MIAŁ, BRYKIET TORFOWY
KUPUJ BEZ WYCHODZENIA Z DOMU

OKRĘGOWA STACJA KONTROLI POJAZDÓW
BLUE CAR
• badania techniczne
• przeglądy rejestracyjne wszystkich typów pojazdów
Chełm, ul. Podgórze 23
pn. - pt. 7⁰⁰ - 20⁰⁰, sob. 7⁰⁰-15⁰⁰
tel. 82 569 90 69

SKŁAD OPAŁU
Chełm, ul. Piwna 1 (plac Browaru)
☎ 609 393 770
WĘGIEL
PELLET
TRANSPORT - RATY - WORKOWANIE

PRZYJAZNY
SKŁAD OPAŁU
Chełm, ul. Podgórze 36
tel. 887 50 51 50
WĘGIEL ODSIEWANY PRZED ZAŁADUNKIEM
niskie ceny!
Nowość PELLET
MOŻLIWOŚĆ ZAPŁATY KARTĄ
TRANSPORT - RATY - WORKOWANIE

WĘGIEL LUZEM I WORKOWANY
ODSIEWANY PRZED ZAŁADUNKIEM
GROSZEK - 1480 zł
ORZECH - 1700 zł
EKOGROSZEK LEW - 2000 zł
PELLET - 1750 zł
Bezpłatny dowóz powyżej 1 tony (do 20km)
skład opału BORYS
SPRZEDAŻ RATALNA Santander CONSUMER BANK
Chełm, ul. Kolejowa 45A
tel. 82/ 565 59 23, 500 089 196

OKRĘGOWA STACJA KONTROLI POJAZDÓW „DAPEX”
DAPEX
- badania techniczne
- przeglądy rejestracyjne wszystkich rodzajów pojazdów
- serwis tachografów cyfrowych
Zapraszamy pn.-pt. 7-20, sob. 7-15
Chełm, ul. Rampa Brzeska 25
tel. 082 564 36 59 www.dapex.pl

nowytydzien.pl

STACJA KONTROLI POJAZDÓW
Chełm, Aleja 3 Maja 18a
obok Kauflandu
tel. 887 888 884, 82 56 56 836

eprasa.pl ea75f6032c

Według naszej Czytelniczki w Chełmie trwa handel cmentarnymi niszami

Cmentarny biznes?

Zainteresowani wykupieniem miejsca w kolumbarium na cmentarzu komunalnym w Chełmie odchodzą z kwitkiem, bo wszystkie 744 nisze są już dawno wykupione. Jak twierdzi jedna z naszych Czytelniczek, część nisz została kupiona nie z myślą o pochówku, ale o odsprzedaży, a „przebitka" wynosi ponad 200 procent.

W 2017 r., z uwagi na ograniczoną powierzchnię komunalnej nekropolii i rosnące zainteresowanie kremacją zwłok ówczesne władze Chełma zdecydowały o budowie kolumbarium na cmentarzu przy ul. Mościckiego. Inwestycję realizowano w dwóch etapach: w październiku 2017 r. wykonano 16 obiektów kolumbariów, mieszczących 432 nisze urnowe; w kolejnym etapie, zakończonym w sierpniu 2018 r., powstało 11 kolejnych budynków kolumbariów, z przeznaczeniem na 312 nisz. W kolumbarium znajdują się więc 744 nisze, a wymiary pozwalają na umieszczenie w każdej z nich czterech urn z prochami, więc łącznie można w nich pochować 2976 urn.

Od czasów pandemii liczba pochówków na chełmskim cmentarzu wzrosła, a liczba dostępnych do sprzedaży nisz już się wyczerpała. Ci, którzy chcieliby je kupić, odchodzą więc z kwitkiem. Zdaniem jednej z naszych Czytelniczek to efekt niewłaściwej „polityki" zarządcy cmentarza.

- „Miejsca były sprzedawane dla księży, kamieniarzy i całej elity cmentarza, kupowali oni po kilka nisz na raz. Gdy zmarł mój tata, chcieliśmy go pochować w kolumbarium. Dałam więc ogłoszenie, zgłosił się człowiek, który miał dwie nisze, ale proponował również, że ma grobowiec do sprzedania. Jest on chełmskim kamieniarzem... Cena, którą nam podał, zwaliła z nóg. MPGK sprzedawał nisze po chyba trochę ponad 3 tys. zł, a od nas kamieniarz zażyczył sobie 7,5 tys. zł. To nie do pomyślenia, że nie ma gdzie pochować zmarłego, bo miejsca sprzedawane są żyjącym, którzy robią z tego biznes" - pisze w liście do redakcji nasza sygnalistka.

- To absolutna nieprawda - komentuje zarzuty zawarte w liście **Marek Parada**, kierownik cmentarza komunalnego w Chełmie. - Przede wszystkim nieprawdą jest, że nisze wykupili księża. Kościół Katolicki dopuszcza co prawda kremację, ale bardziej skłania się ku tradycyjnemu grzebaniu ciał zmarłych. Nie znam przypadku, aby katolicki czy prawosławny ksiądz poddali się kremacji. Kiedy nisze były dostępne, prowadziliśmy ich sprzedaż. Kto chciał, mógł je kupić. Pandemia „dołożyła" swoje, pochówków kremacyjnych było w tym czasie więcej, także ze względów epidemicznych, wykupowano nisze i liczba miejsc się wyczerpała. Nie było sytuacji, by ktoś kupował większą ilość nisz. Śmierć bliskiej osoby to zawsze trudny czas i zdarza się dość często, że krewni zmarłego przychodzą do nas z różnymi pretensjami, kierują pod naszym adresem różne zarzuty, ale te zawarte w liście nie mają wiele wspólnego z prawdą. Wszystko odbywa się transparentnie.

M. Parada przypomina, że MPGK, który odpowiada za zarządzanie cmentarzem, ma w planach budowę kolejnych kolumbariów. Są one obecnie w fazie projektowej. Jeśli do tych planów przychylą się władze miasta i radni, powstaną obiekty mieszące 630 nisz, co da miejsce na ponad 2 tysiące urn z prochami. **(w)**

Nadbużańska Brygada rośnie

WOT stale przyciąga

Kolejni chętni założyli mundur 19. Nadbużańskiej Brygady Obrony Terytorialnej w Chełmie. W piątek ruszyło ostatnie w tym roku szkolenie podstawowe tzw. szesnastka. Ale Brygada już zaprasza na coroczną akcję „Ferie z WOT", która startuje w styczniu.

W miniony piątek (1 grudnia) przed bramą 19. NBOT stawiło się 78 rekrutów, którzy rozpoczęli ostatnią w tym roku szesnastkę. Szkolenie podstawowe odbędzie się w formie weekendowej (przez osiem kolejnych weekendów) i zakończy 10 lutego, złożeniem przysięgi wojskowej.

Mundur Nadbużańskiej Brygady cieszy się nieustannie dużym zainteresowaniem.

Od początku powołania, czyli od połowy 2022 roku, 19.NBOT zorganizowała już dziewięć szkoleń podstawowych. Skompletowała 191. batalion lekkiej piechoty, który stacjonuje w Woli Uhruskiej i tworzy 192. Batalion Lekkiej Piechoty w Hrubieszowie/Poturzynie. W tej chwili Brygada liczy już ponad tysiąc żołnierzy. Grudniowa szesnastka jest ostatnią w bieżącym roku. Kto nie zdążył, albo nie mógł teraz wstąpić do służby, będzie miał na to okazję już po Nowym Roku.

- Już w styczniu startujemy z coroczną akcją „Ferie z WOT" - mówi por. **Marcin Zelent**, oficer prasowy 19. NBOT. - Szkolenie podstawowe odbędzie się w trakcie ferii zimowych tj. od 26 stycznia do 10 lutego. Kierujemy je przede wszystkim do pełnoletniej młodzieży, studentów i nauczycieli, którzy mają w tym czasie przerwę od nauki i pracy. Ale oczywiście zapraszamy wszystkich, którzy chcą się sprawdzić w wojsku, przejść szkolenie z taktyki, obsługi i strzelania z broni, chcą poznać ciekawych ludzi i nabyć nowych umiejętności.

Służba w OT cieszy się powodzeniem, bo można ją łączyć z życiem prywatnym i zawodowym. Obowiązkowe rotacje odbywają się raz w miesiącu, w weekendy. Raz w roku żołnierz odbywa także czternastodniowe szkolenie poligonowe. Za każdy dzień służby w OT otrzymuje co najmniej 130 zł (w zależności od stopnia) oraz około 500 zł miesięcznie za tzw. gotowość. **(bf)**

Odeszli

Józefa Cedro, 94 lata
Stanisława Musel, 87 lat
Kazimierz Konaszczuk, 88 lat
Mieczysław Ołyniuk, 85 lat
Jerzy Krawczuk, 66 lat
Tadeusz Stafarski, 70 lat
Janina Lipczak, 71 lat
Józef Daniec, 73 lata
Ryszard Wiater, 58 lat
Zofia Oremba, 94 lata
Władysława Macegoniuk, 77 lat
Henryk Zieliński, 73 lata
Mariusz Pietrucha, 59 lat
Tomasz Ścibak, 78 lat
Piotr Burzyński, 57 lat
Kazimierz Musiał, 96 lat
Jerzy Kulesza, 88 lat
Marianna Sulowska, 95 lat
Stanisław Ułanowski, 71 lat
Tadeusz Kubiak, 80 lat
Mieczysław Kozłowski, 72 lata
Marianna Sawicz, 78 lat
Adolf Tryniecki, 81 lat
Robert Kowalski, 46 lat
Bronisław Sereda, 88 lat
Marianna Mysłakowska, 81 lat
Tadeusz Skoczylas, 92 lata
Janina Kantyka, 78 lat

Chełmski Dom Pogrzebowy
Firma Łukowiec
USŁUGI CAŁODOBOWE - BEZGOTÓWKOWE
Wypłacamy Zasiłki Pogrzebowe ZUS i KRUS Przed Pogrzebem
Organizujemy pogrzeby na wszystkich cmentarzach i zajmujemy się transportem międzynarodowym zmarłych. Przeprowadzamy kremacje w ciągu kilku godzin. Posiadamy własną kaplicę i chłodnię.
Nasza firma jest Zarządcą Cmentarza Parafialnego w Chełmie przy ul. Lwowskiej. Wszystkie czynności związane z pogrzebem, ekshumacją, pracami kamieniarskimi i budowlanymi muszą zostać uzgodnione w naszym biurze:
Chełm ul. Szpitalna 49 tel. 82-564 36 07 kom. 602 469 287
www.lukowiec.pl

Dyżur całodobowy
502 791 454
82 566 40 53
KOMPLEKS Zakład Usług Pogrzebowych
KOMPLEKSOWE USŁUGI POGRZEBOWE
NA TERENIE POLSKI I ZA GRANICĄ
Chełm, ul. Rejowiecka 93
Rejowiec Fabr., ul. Dworcowa 4

Roman Łukasiewicz
ORSZAK
USŁUGI POGRZEBOWE
Wola Uhruska ul. Chełmska 18
tel. 697 718 454
724 718 454
CAŁODOBOWO
Chełm ul. Ceramiczna 6A
e-mail: romexluk@interia.pl

nowy tydzień tygodnik lokalny
NOWY TYDZIEŃ. TYGODNIK LOKALNY Ukazuje się w poniedziałki na terenie powiatów: chełmskiego, krasnostawskiego i włodawskiego
WYDAWCA: Grupa Medialna ITM Sp. z o.o. ul. Bramowa 6, 20-111 Lublin, Prezes zarządu - Marcin Futyma
REDAGUJE ZESPÓŁ: redaktor naczelny - Marcin Futyma, zastępca redaktora naczelnego - Piotr Morlewski; dziennikarze - Paulina Ciesielska, Bogumił Fura, Magdalena Hawryluk,Karol Garbacz, Katarzyna Głaz, Bogumił Mikulski, Piotr Stępień. e-mail: redakcja@nowytydzien.pl
DZIAŁ REKLAM I OGŁOSZEŃ: Bożena Weremko - kierownik e-mail: reklama@nowytydzien.pl
DRUK: Agora S.A., ul. Daniszewska 27, 03-230 Warszawa
Redakcja / Biuro reklam i ogłoszeń: 22-100 Chełm, ul. Lwowska 14 (II p.) tel. 82 565 44 44
/redakcja nie ponosi odpowiedzialności za treść ogłoszeń i reklam/

PRENUMERATA realizowana przez RUCH S. A.:
Zamówienia na prenumeratę można składać na stronie www.prenumerata.ruch.com.pl
Ewentualne pytania prosimy kierować na adres e-mail: prenumerata@ruch.com.pl
lub kontaktując się z Centrum Obsługi Klienta „RUCH" pod numerami: 22 693 70 00 lub 801 800 803
- w dni robocze w godzinach 7⁰⁰ - 17⁰⁰. Koszt połączenia wg taryfy operatora.

PRENUMERATA
realizowana przez POCZTĘ POLSKĄ S.A.:
Zamówienia prenumeraty „Nowego Tygodnia" można składać
- na stronie internetowej: prenumerata.poczta-polska.pl
- w każdym urzędzie pocztowym lub u listonosza.

Informacja dla Ogłoszeniodawców (osób fizycznych) i Uczestników konkursów
Administratorem Państwa danych osobowych jest Grupa Medialna ITM Sp. z.o.o. (adres: ul. Bramowa 6, 20-111 Lublin). Podanie danych osobowych jest dobrowolne. Celem przetwarzania danych osobowych jest realizacja świadczonych przez Administratora usług oraz cele marketingowe. Podstawą przetwarzania danych osobowych jest zgoda osoby, której dane dotyczą. Odbiorcami danych osobowych mogą być podmioty współpracujące z administratorem. Osoba, której dane osobowe dotyczą, ma prawo wycofania zgody w dowolnym momencie. Dane osobowe będą przetwarzane przez czas niezbędny do realizacji celu, w jakim są przetwarzane. Osoba, której dane osobowe dotyczą, ma prawo do żądania od Administratora dostępu do swoich danych osobowych, ich sprostowania, usunięcia lub ograniczenia przetwarzania, prawo przenoszenia danych osobowych oraz prawo wniesienia skargi do organu nadzorczego - Prezesa Urzędu Ochrony Danych Osobowych.
Szczegóły zamieszczone są w *Polityce prywatności* na stronie internetowej - www.nowytydzien.pl

eprasa.pl ea75f6032c

Przerażające sceny na włodawskim blokowisku

Wyrzucili człowieka z trzeciego piętra

Dwaj degeneraci wyrzucili swojego znajomego z trzeciego piętra bloku. Postawni mężczyźni chwycili go za nogi, opuścili głową w dół i puścili. Ofiara przeżyła, ale jest w bardzo ciężkim stanie. Obaj podejrzani są doskonale znani organom ścigania. Jeden z nich ma za sobą wyrok za usiłowanie zabójstwa na strażniku więziennym.

W niedzielę (26 listopada) po godzinie 14:00 mieszkaniec włodawskiego blokowiska zauważył przez okno swojego mieszkania, jak z balkonu naprzeciwko jego bloku wypada głową w dół człowiek. Natychmiast zadzwonił na numer alarmowy 112. Na miejscu szybko zjawiło się pogotowie ratunkowe oraz Policja. Choć mężczyzna w wieku 29-lat spadł z dużej wysokości, był przytomny.

- Ratownicy zabezpieczyli poszkodowanego kołnierzem ortopedycznym oraz deską usztywniającą - mówi **Anetta Szepel**, pielęgniarka koordynująca ze Stacji Ratownictwa Medycznego w Chełmie. - Człowiek ten twierdził, że nie pamięta, co się stało. Przyznał tylko, że został wyrzucony z balkonu. Miał stłuczenia całego kręgosłupa i skarżył się na ból urazowy pleców. Został przewieziony do włodawskiego szpitala, a stamtąd Lotnicze Pogotowie Ratunkowe zabrało go do szpitala w Lublinie - dodaje Szepel. Stan mężczyzny jest bardzo ciężki, zagrażający życiu. Zapewne nie zginął na miejscu tylko dlatego, że spadł na trawnik.

Do działań od razu przystąpili włodawscy policjanci. - W mieszkaniu, z którego został wyrzucony 29-latek, zatrzymali dwóch znajdujących się tam mężczyzn: 37-latka i 38-latka - mieszkańców powiatu włodawskiego - mówi **asp. szt. Kinga Zamojska-Prystupa** z KPP we Włodawie. - 37-latek był trzeźwy, zaś jego znajomy 38-latek miał ponad 2 promile alkoholu w organizmie. Jak ustalili policjanci, w mieszkaniu trwało spotkanie towarzyskie. W pewnym momencie, 37- i 38-latek, chcąc pozbawić życia 29-latka, po uprzednim skrępowaniu rękami jego rąk i nóg wyrzucili go zwróconego głową do dołu z balkonu na trzecim piętrze bloku. Ze wstępnych ustaleń wynika, że powodem miało być „wyjaśnienie zaległych spraw". Obydwaj zatrzymani zostali osadzeni w policyjnym areszcie włodawskiej komendy. Przez kolejne dni trwały z ich udziałem czynności procesowe. Zebrany materiał dowodowy pozwolił na przedstawienie obu zatrzymanym zarzutu usiłowania zabójstwa, który usłyszeli we włodawskiej prokuraturze. W środę (29 listopada) Sąd Rejonowy we Włodawie zdecydował o ich tymczasowym aresztowaniu - dodaje pani rzecznik.

Obydwaj zatrzymani byli notowani w policyjnych kartotekach. Przeciwko starszemu toczy się we włodawskim sądzie proces karny, młodszy **Paweł P.** ma na swoim koncie usiłowanie zabójstwa, za które dostał karę 15 lat więzienia, z czego odsiedział tylko 13. Był wielokrotnie karany za różne przestępstwa, a swój najdłuższy pobyt za kratkami zawdzięcza temu, że siedząc w więzieniu pchnął nożem funkcjonariusza Zakładu Karnego. Wyroki dostawał również za kradzieże i znęcanie się nad matką. Jego rodzony brat, który również był częstym gościem w zakładach penitencjarnych, na początku drugiej dekady XXI wieku odebrał sobie życie, odcinając sobie głowę piłą łańcuchową.

Mieszkańcy Włodawy dziwili się, że człowiek mający tak „bogaty" życiorys chodzi wolno po ulicach miasta. Teraz mają nadzieję, że sąd, mając na uwadze czyny tego człowieka, zamknie go w więzieniu na resztę życia, podobnie jak jego 38-letniego kompana.

Obaj degeneraci usłyszeli zarzuty usiłowania zabójstwa. Paweł P. będzie za to odpowiadał w warunkach recydywy, więc jego kara wzrośnie o połowę. Obu podejrzanym grozi od 8 lat więzienia do dożywocia. Włodawska prokuratura zapowiada, że dla Pawła P. będzie występowała o najwyższy możliwy wymiar kary.

Wyrzucony przez balkon mężczyzna żyje, ale jego stan jest bardzo poważny. Nieoficjalnie udało nam się dowiedzieć, że ma uszkodzony kręgosłup i jest sparaliżowany. **(bm)**

Work Centre BIUROPRACY
PRACA W HOLANDII
PRODUKCJA LOGISTYKA
OGRODNICTWO ROLNICTWO
☎ 533 966 678 ☎ 533 111 037
WORK CENTRE SP. Z O.O., UL. KOŚCIUSZKI 24/4, 22-600 TOMASZÓW LUBELSKI
www.workcentre.com.pl

CHEŁM. Szukają czegoś więcej?

Policja znowu weszła do starostwa

Policjanci z wydziału do walki z korupcją znowu pojawili się w Starostwie Powiatowym w Chełmie. Zabezpieczali dokumenty dotyczące inwestycji drogowych z kilku ostatnich lat. A do prokuratury trafił anonim zawierający szereg rzekomych nieprawidłowości, do których miało dochodzić w bazie powiatu w Sielcu.

28 listopada, kiedy trwała sesja Rady Powiatu Chełmskiego, funkcjonariusze policji z Lublina pojawili się w starostwie. Wizyta zaskoczyła urzędników i radnych, do których od razu dotarły wieści o „nalocie". Według nieoficjalnych informacji policja zabezpieczała dokumenty z inwestycji drogowych powiatu z lat 2021-2022. Czy ich wizyta miała związek z prowadzonym już śledztwem w sprawie cichej inwestycji w Wierzbicy, czy może śledczy natrafili na jakieś inne nieprawidłowości, które chcą teraz wyjaśnić?

Kom. Anna Kamola z wydziału prasowego Komendy Wojewódzkiej Policji w Lublinie potwierdziła nam, że policja odwiedziła starostwo i było to związane z kontynuacją czynności w ramach śledztwa prowadzonego przez Prokuraturę Okręgową w Lublinie - Ośrodek Zamiejscowy w Białej Podlaskiej. To właśnie na zlecenie prokuratury, policjanci z Wydziału do Walki z Korupcją KWP zawitali do urzędu.

Ale to nie jedyna sprawa dotycząca powiatu, którą radni zainteresowali prokuraturę. W trakcie sesji radny Tomasz Szczepaniak odczytał anonim zawierający rzekome nieprawidłowości, do jakich miało dochodzić w bazie powiatu w Sielcu. Roi się w nim od oskarżeń o wykorzystywanie majątku, maszyn i przywłaszczenie wyposażenia bazy - środków czystości, paliwa a nawet kostki brukowej i kruszywa, które trafiać miało na prywatne podwórka. Anonim trafił pod ocenę prokuratury. **(bf)**

Krystyna BIURO USŁUG TURYSTYCZNYCH
• Wczasy i wycieczki zagraniczne, duży wybór w ciągłej sprzedaży
• Promocje zima/lato 2023
• Wczasy krajowe
• Kolonie i obozy dla dzieci i młodzieży
• Bilety autokarowe, samolotowe i promowe komunikacji międzynarodowej
Oferty na najnowszej stronie www.krystyna.info
Szczegóły w Biurze KRYSTYNA - Chełm, ul. Lwowska 13A (naprzeciwko pawilonu Chrobry) od poniedziałku do piątku od godz. 9:00 do 17:00 w soboty od godz. 10:00 do 14:00 lub pod nr telefonu 82 565 46 37.
e-mail biuro@krystyna.info tel. 82 565 46 37

VANDORUM
Zamieszkaj u siebie w centrum miasta

Biuro Sprzedaży - Lwowska 24, 22-100 Chełm, tel. 518 910 277
slonecznyzakatek.pl

RADIO TAXI FINO 196-22
605 102 222
TAXI POLSKA 19 100 OGÓLNOPOLSKA SIEĆ TAXI
U NAS ZAPŁACISZ KARTĄ
ZAMÓW TAXI
Zamawiasz bezpłatnie: 800 202 802
JEDEN NUMER CAŁA POLSKA 19 100

KASY I DRUKARKI FISKALNE
• Tanie • Proste • Małe • Niezawodne • Gwarancja
OD RĘKI: ELZAB 1969 POSNET • NOVITUS • INNOVA
TYLKO U NAS! SERWIS FABRYCZNY ELZAB
certyfikat podpisu elektronicznego
BOX PLAN Chełm, ul. ORLICZ-DRESZERA 5 ☎ 82 565 31 91 www.boxplan.pl

eprasa.pl ea75f6032c

HURTOWNIA KWIATÓW
Sztucznych i Doniczkowych
Monika Foryś
UWAGA! Nowa lokalizacja!
Hurtownia przeniesiona
z ul. Hutniczej
na ul. Bazylany 2A
tel. 82 565 40 81
Zapraszamy także
do punktu:
Chełm, ul. Wojsławicka 16

CHEŁM. Dyskutowali o powietrzu

Na sesji o smrodzie

Na ostatniej sesji miejscy radni dyskutowali o jakości powietrza, którym oddychają chełmianie. Niestety, nie jest ono najlepsza, co potwierdzają zainstalowane niedawno w mieście czujniki, a wynika to głównie z tzw. niskiej emisji. Wrócił także temat nieprzyjemnych zapachów emitowanych przez oczyszczalnię ścieków.

Temat stanu jakości powietrza poruszono na ubiegłotygodniowej sesji Rady Miasta Chełm na wniosek Klubu Radnych „Polska 2050". Jak wspomniał jego przewodniczący, **Stanisław Mościcki**, to sprawa drażliwa społecznie i to od wielu miesięcy, dlatego klub uznał za stosowne, aby urzędnicy przedstawili stosowną informację, ze szczególnym uwzględnieniem osiedla Rejowiecka-Włodawska, którego mieszkańcy znów skarżą się na uciążliwe zapachy.

Aneta Kryłowicz, zastępca dyrektora Departamentu Komunalnego UM Chełm, która zabrała głos w tym temacie, przypomniała, że w ramach Budżetu Obywatelskiego na terenie miasta zamontowano 10 czujników jakości powietrza, co pozwala mieszkańcom na bieżąco sprawdzać jego stan, a w przyszłym roku zostaną zamontowane kolejne. Wspomniała również, że z danych Głównego Inspektoratu Ochrony Środowiska za 2022 r., wynika, iż na terenie Chełma nie wykazano przekroczeń dopuszczalnego stężenia zanieczyszczenia. Zauważa się stopniową poprawę jakości powietrza, ale w latach poprzednich miały miejsca przekroczenia średniorocznego poziomu benzopirenu zawartego w pyle PM10, co było odnotowane dla całego województwa lubelskiego. Urzędniczka dodała także, że wg danych Krajowego Ośrodka Bilansowania i Zarządzania Emisjami największa emisja substancji oraz pyłu zawieszonego pochodzi ze strefy komunalno-bytowej, czyli małych kotłowni oraz palenisk domowych.

- Od stycznia 2024 r., zgodnie z założeniami uchwały antysmogowej dla województwa lubelskiego, mają zostać wycofane z eksploatacji kotły bezklasowe oraz kotły klasy I i II. Kotły klasy III i IV mogą być eksploatowane do końca 2026 roku, a klasy V do końca 2029 r. - mówiła A. Kryłowicz. Przypomniała także o programach dofinansowań na wymianę „kopciuchów" oraz kompleksową termomodernizację budynków jednorodzinnych w ramach programu „Czyste powietrze" (w ramach drugiego z programów do tej pory wpłynęło 3 857 wniosków, a udzielona pomoc przekracza kwotę 39 mln zł).

- Wszystko fajnie, są mierniki jakości powietrza, będziemy montować kolejne, będziemy składać wnioski, tylko dlaczego w mieście tak śmierdzi? – skomentował wystąpienie urzędniczki radny Mościcki.

Przewodniczący **Longin Bożeński** (KR PiS) zauważył, że na stan powietrza w mieście wpływa głównie niska emisja, czyli spalanie paliw kopalnych w paleniskach domowych.

- To jest główny problem – stwierdził radny Bożeński. - Mamy też emitery przemysłowe, ale zwykle są to emisje wyniesione znacząco ponad powierzchnię miasta. Możemy je na bieżąco monitorować, bo są wyposażone w urządzenia odpylające i mierniki, ale jeśli chodzi o emisję niską to jest poważny i wieloaspektowy problem. Nie było do tej pory przepisów, które by określały, jak ta niska emisja ma wyglądać. Może tu pomóc temat dekarbonizacji przyjęty przez UE, ale do tego musimy być stosownie przygotowani.

Głos zabrał także radny **Marek Sikora** (KR KO), który nawiązał do jakości powietrza, ale w aspekcie smrodu szamba, na jaki znów skarżą się mieszkańcy niektórych części Chełma. Przypomnijmy, że w okresie letnim ten temat mieszkańcy podnosili wielokrotnie.

- Wiemy, że MPGK podjął stosowne działania. Spółka podeszła do tematu poważnie. Jedną z przyczyn, która potęgowała te odory, jak wówczas tłumaczono, były wysokie temperatury, które występowały w lecie, ale miałem takie zgłoszenie, że w dniu 11 listopada, a przecież nie było wtedy wysokich temperatur, w części miasta, szczególnie w rejonie os. Rejowiecka-Włodawska, śmierdziało - mówił radny.

Radny chciał wiedzieć także m.in., czy do miejskiej oczyszczalni zwożone są nieczystości spoza Chełma i ościennych gmin, a jeśli tak, to czy jest możliwość ograniczenia ich przyjmowania do poziomu, który minimalizowałby ryzyko uciążliwości odoru dla mieszkańców.

Odpowiedzi udzielał **Tomasz Wójcik**, dyrektor operacyjny w MPGK. Przypomniał, że do miejskiej oczyszczalni ścieków trafia na dobę ok. 10 tys. m sześc. ścieków, czyli mniej więcej tyle, ile zajęłoby 18-20 domków na osiedlu Cementowni. To ścieki odbierane siecią od mieszkańców miasta, ale też te przywożone beczkowozami z terenów ościennych.

- Oczyszczalnia oddziaływuje na os. Rejowiecka-Włodawska, Okszów i okolice „Castoramy". To, że raz jest lepiej, raz gorzej wynika z tego, że się zmienia kierunek wiatrów - mówił T. Wójcik. Przypomniał także, że aby minimalizować uciążliwość spółka rozpoczęła działania w celu hermetyzacji reaktorów biologicznych. Skala tego przedsięwzięcia będzie olbrzymia. Do przykrycia jest ok. 2,5 tys. m sześc. powierzchni. Podobną inwestycję realizowano niedawno w Białymstoku, a jej koszt wyniósł tam ok. 160 mln zł.

Musimy też zakładać, że może tam się pojawić siarkowodór, ale też metan, więc warunki wybuchowe. Musimy to zabezpieczyć przed eksplozją. Wszystkie wentylatory muszą być wykonane w odpowiednich klasach – wspomniał T. Wójcik. - Jeśli chodzi o ścieki dowożone z domów w metrach sześciennych, to dobowo, to co jest dowożone beczkowozami, to ok. 2 proc. całości. Mniej więcej tyle samo jest dowożonych z przemysłu. Główni dostawcy to SM Bieluch, SM Krasnystaw, Miropasz z Krasnegostawu, oczyszczalnia komunalna z Warki, która nie została zmodernizowana i jest na takim etapie, jak my byliśmy w roku 1990. To działalność, która pozwala spółce zarabiać pieniądze, a sama oczyszczalnia została zrobiona „z zapasem" i ma możliwość przerobową.

Dyrektor Wójcik wspomniał również, że sytuacja z 11 listopada zapewne wynikała, z tego, że dzień wcześniej na stację zlewczą oczyszczalni przywieziono ok. 420 m sześc. ścieków, czyli znacznie więcej niż zazwyczaj (zazwyczaj jest to nieco ponad 200).

Drugim źródłem fetoru pojawiającego się w Chełmie, jest kanalizacja sanitarna.

- Jeżeli mamy sygnały z os. Zachód, ulic Wołyńskiej, Piłsudskiego czy Kolejowej, to w mojej opinii, są to tematy związane z nieprawidłową pracą kanalizacji i zagniwaniem ścieków. Są kanały, które mają wiele lat, natomiast technologia usuwania zanieczyszczeń, które odkładają się w tych kanałach istnieje od 20 lat. Udrażniamy kanały i wyciągamy te nieczystości. Prowadzimy monitoring wizyjny. Zgłoszenia od mieszkańców przyjmujemy pod numerem 994, reagujemy na każdy sygnał i sprawdzamy sieć. Czasami jest to problem w instalacji wewnętrznej budynku – mówił T. Wójcik.

Dyrektor wspomniał także, że wiosną spółka planuje na newralgicznych odcinkach sieci pilotażowo zastosować związki chemiczne żelaza, które reagują z siarkowodorem, przez co jego emisja jest mniejsza. Z kolei jesienią w kilku miejscach zamontowano czujniki, które mierzyły stężenia siarkowodoru.

Po tym wystąpieniu radny Mościcki pytał czy firma Miropasz to dawny Bacutil, a jeśli nie, to czy ten podmiot obsługuje Bacutil.

- Myślę, że każdy słyszał, co to jest za przedsiębiorstwo (zajmujące się utylizacją odpadów i produktów ubocznych pochodzenia zwierzęcego - przyp. **red**.). Czy przewidujecie możliwość rozwiązania z nimi umowy, albo takich ograniczeń, które spowodują ustąpienie lub zmniejszenie tych zapachów? Czy to prawda, że przywożone są także inne odpady przemysłowe z Pabianic? - pytał radny, ale odpowiedzi na te pytania na sesji już nie padły.

- Dobrze, że to zaczyna wybrzmiewać, że śmierdzą ścieki przemysłowe, czyli te dowożone – ocenił rany. - Oczyszczalnia ścieków jest przygotowania do przyjęcia ścieków przemysłowych, MPGK na tym zarabia i dobrze, ale niestety, żeby zarabiać i żeby nie było tego odoru trzeba inwestować. Podjęcie decyzji o hermetyzacji jest zapewne słuszne, trzeba tylko pamiętać, że ten odór też trzeba będzie stamtąd odprowadzić. Czy biofiltry sobie z tym poradzą? Będzie to wyzwanie, ale trzeba to zrobić. **(w)**

CHEŁM
Od grudnia nowe taryfy

Woda i ścieki w górę

Wraz z 1 grudnia weszły w życie nowe, wyższe o ok. 20% stawki opłat za wodę i ścieki dla mieszkańców Chełma. Cena za metr sześcienny wody wzrosła o 83 gr, za metr sześcienny ścieków zapłacimy więcej o 1,22 zł.

Jakiś czas temu Miejskie Przedsiębiorstwo Gospodarki Komunalnej w Chełmie zwróciło się do „Wód Polskich" o skrócenie okresu obowiązywania dotychczasowej taryfy za zbiorowe zaopatrzenie w wodę i zbiorowe odprowadzanie ścieków dla Chełma i zatwierdzenie nowych. „Wody Polskie" przychyliły się do tego wniosku.

- Poprzedni wniosek o zatwierdzenie taryfy za wodę i ścieki spółka składała w roku 2021 - mówi **Jakub Oleszczuk**, prezes MPGK. - Nastąpiła wtedy obniżka opłat. Niestety, od tego czasu istotne zmiany warunków ekonomicznych prowadzonej przez Miejskie Przedsiębiorstwo Gospodarki Komunalnej działalności, wymusiły na przedsiębiorstwie wystąpienie o zmianę taryfy. Należy tutaj zauważyć, że na wysokość ponoszonych przez mieszkańców opłat za wodę i ścieki wpływają przede wszystkim czynniki niezależne od decyzji spółki, czyli drastycznie rosnące ceny energii, koszty pracy, poziom inflacji. Obecny wzrost kosztów stanowi istotne wyzwanie, które nie było możliwe do przewidzenia podczas składania wcześniejszego wniosku taryfowego. W stosunku do roku 2021 wzrost kosztów energii elektrycznej wynosi 180 proc., koszty materiałów i usług zewnętrznych wzrosły o 77 proc., a płaca minimalna z 2800 zł brutto do 3600 zł brutto.

J. Oleszczuk zapewnia, że spółka od lat stara się chronić odbiorców przed nadmiernym wzrostem taryfy, a udaje się to w dzięki inwestycjom w budowę instalacji fotowoltaicznych oraz produkcji energii elektrycznej i cieplnej w kogeneracji.

- Tylko przez 10 miesięcy tego roku udało się w ten sposób zaoszczędzić ok. 2,4 mln zł, które w innym wypadku musiałyby być wliczone w wysokość taryfy. W najbliższych latach Spółka chce jeszcze mocniej wzmocnić potencjał wytwarzania własnej energii elektrycznej poprzez budowę instalacji 500 kW na ujęciu wody Bariera. Dzięki takim działaniom uda się ograniczyć negatywny wpływ podwyżek energii na odbiorcę końcowego tj. mieszkańca - mówi prezes MPGK.

Od grudnia chełmianie za metr sześcienny wody zapłacą 4,18 zł brutto (było 3,35 zł brutto). Stawka opłaty abonamentowej wyniesie 5,52 zł dla odbiorców rozliczających się co miesiąc przez e-fakturę i 12,03 zł przy tradycyjnej fakturze i rozliczaniu w systemie dwumiesięcznym.

Za metr sześcienny odebranych ścieków zapłacimy 7,33 zł brutto (było 6,11 zł brutto). Stawka opłaty abonamentowej za ścieki to od grudnia 9,05 zł brutto z tradycyjną fakturą i 8,54 zł z e-fakturą.

Zatwierdzona przez „Wody Polskie" taryfa jest progresywna, co oznacza, że co 12 miesięcy ulega pewnym korektom. Zgodnie z jej założeniami od grudnia przyszłego roku z m sześc. wody zapłacimy 4,20 zł, od grudnia 2025 - 4,26 zł; za m sześc. ścieków od grudnia 2024 - 7,41 zł, od grudnia 2025 - 7,67 zł. **(w)**

CHEŁM
Świąteczne pomaganie

Akcja „Od Serca"

Święta Bożego Narodzenia to szczególny czas. Niestety nie każdemu dane jest spędzić je godnie. Są wśród nas ludzie samotni, nieporadni, ubodzy. Właśnie z myślą o nich rusza akcja „Od Serca". To inicjatywa Łukasza Krzywickiego, chełmskiego społecznika oraz jego przyjaciół.

Już niebawem w różnych punktach Chełma będziemy mogli spotkać wolontariuszy akcji. Będą zbierać produkty, z których przygotowane zostaną świąteczne paczki dla potrzebujących.

- Są wśród nas ludzie starsi, samotni, ubodzy. Razem możemy sprawić, by te święta także dla nich były wyjątkowe. Pomóżmy im - Od Serca - w przygotowaniu wymarzonych świąt - zachęca do wsparcia akcji **Łukasz Krzywicki**, chełmski społecznik, przewodniczący Rady Osiedla Śródmieście.

Zbierane będą takie produkty z długim terminem przydatności m.in.: olej, cukier, mąka, kasze, makarony, herbata, kawa, słodycze, konserwy. Wolontariuszy będzie można spotkać w sklepach oraz punkcie w dawnej Cukierni Hetman. Świąteczne paczki trafią do potrzebujących jeszcze przed Bożym Narodzeniem. **(w)**

PIWNICE OGRODOWE
BUNKRY SZAMBA
ZBIORNIKI NA WODĘ DESZCZOWĄ
•Sprzedaż •Transport •Montaż
•Kompleksowe roboty ziemne

Piwnice ogrodowe typu „Loch"
produkt zastrzeżony

SZAMBA - zbiorniki:
5, 10, 12, 15 tysięcy litrów
NOR-KAM
www.nor-kam.pl tel. 602 337 580

eprasa.pl ea75f6032c

To skandal i obelga dla chełmian. Prezydent domaga się przeprosin

W kraju wciąż żywo jest komentowany temat planów budowy w Chełmie Muzeum Pamięci Ofiar Rzezi Wołyńskiej. - Głupota i zwykła niestosowność często dochodzą do głosu, gdy nieprzygotowani do tego ludzie muszą się mierzyć ze sprawami, które ich przerastają. Trzeba mieć trochę pokory (to pod adresem chełmskich rajców) i trochę przyzwoitości (to pod adresem dygnitarzy z PiS) - napisał w ubiegłym tygodniu na łamach tygodnika „Polityka" znany filozof i lewicowy publicysta z politycznymi ambicjami prof. Jan Hartman, twierdząc, że Chełm i chełmianie nie są w stanie społecznie unieść brzemienia pamięci ofiar rzezi wołyńskiej. Prezydent Chełma, który uznał te słowa za obrazę chełmian, zapowiedział zbiórkę podpisów mieszkańców pod żądaniem przeprosin.

Muzeum na powstać przy ul. Hrubieszowskiej 102, na terenie odkupionym od Exbud-Wschód, gdzie za zaborów mieściły się carskie koszary, po wojnie składnica wojskowa, a dziś w jednym z budynków siedzibę ma Zespół Szkół Społecznych

„Chełm niegodny"

Do planów budowy „muzeum wołyńskiego w Chełmie **Jan Hartman** odniósł się szeroko w artykule pt.: „ Jak zarobić na rzezi wołyńskiej i turystach. Kolejny skok PiS na kasę".

„Rzeź wołyńska, a właściwie wołyńsko-galicyjska, to jedna z największych tragedii, jaka spotkała Polaków w czasie II wojny światowej" - pisze Hartman. - „W kilku falach pogromów od lata 1943 r. do wiosny 1944 r. z rąk ukraińskich nacjonalistów zginęło 60-80 tys. polskich mieszkańców terenów II RP, które Ukraińcy mieli nadzieję wcielić do przyszłego państwa ukraińskiego. W odwetowych akcjach polskich zginęło kilka tysięcy Ukraińców. Zbrodnia na ludności polskiej jest słabo znana Ukraińcom, natomiast Polacy dobrze o niej pamiętają i głównie z jej powodu niechętni są nacjonalizmowi ukraińskiemu oraz czczonej w Ukrainie Ukraińskiej Armii Powstańczej, nie mówiąc już o UON (Organizacji Ukraińskich Nacjonalistów) ze Stepanem Banderą na czele. To niezabliźniona rana, z którą trzeba obchodzić się z najwyższą ostrożnością i odpowiedzialnością. A w żadnym wypadku nie można tak poważnych spraw, jak pamięć ofiar czystek etnicznych oraz stosunków między dwoma, często zwaśnionymi, a dziś w tragicznych okolicznościach wojennych szczęśliwie zbliżającymi się do siebie narodami, czynić przedmiotem polityczno-finansowych targów. Nie wspominając już o traktowaniu ich w naiwnej i wąskiej perspektywie prosperity jednego z miast, liczącego na „pieniądze pozostawione przez turystów". Głupota i zwykła niestosowność często dochodzą do głosu, gdy nieprzygotowani do tego ludzie muszą się mierzyć ze sprawami, które ich przerastają. Tak się dzieje dzisiaj w kontekście Chełma, który już od trzech lat przygotowywany jest przez warszawskich lokalnych dygnitarzy PiS do roli stolicy pamięci o rzezi wołyńskiej (...). Tak się jakoś moje życie potoczyło, że akurat miasto Chełm jest mi dobrze znane, a ziemia chełmska bliska. Wiem z wieloletniego doświadczenia, że mieszkający tam ludzie wolą nie pamiętać swojej historii. Ani spraw żydowskich, ani ukraińskich. Niewiele się mówi, a jeszcze mniej wie. Chełm nie jest w stanie społecznie unieść brzemienia pamięci. Potrafi to miasto co najmniej uniwersyteckie, jak Lublin, a i w to wątpię. Muzeum Rzezi Wołyńskiej, nawet zagospodarowane uczciwie (a nie pod dyktando propagandy zwanej „polityką historyczną"), nie powinno powstać w mieście, którego elity nie bardzo odróżniają porządek spraw czci i honoru od porządku ekonomiki turyzmu. Swoją drogą, na jednym ze skwerów tego miasta pojawił się niedawno uroczy pomniczek najsłynniejszej chełmianki - światowej sławy skrzypaczki Idy Haendel. To bardzo piękny gest i jeden z nielicznych przypadków zauważania żydowskiej historii miasta przez jego władze. I sądzę, że taki pomnik to jest właśnie coś na miarę Chełma. A wielkie sprawy etyki pamięci to naprawdę nie na chełmskie i nie na „pisowskie" głowy. Trzeba mieć trochę pokory (to pod adresem rajców) i trochę przyzwoitości (to pod adresem dygnitarzy z PiS)".

Słowa publicysty oburzyły prezydenta **Jakuba Banaszka**, który ocenił, że to skandal i obelga względem wszystkich mieszkańców Chełma.

„Po dzisiejszej, skandalicznej wypowiedzi Pana Jana Hartmana, który obraził wszystkich mieszkańców Chełma, nazywając nas niegodnymi, niezdolnymi do udźwignięcia pamięci o ofiarach Rzezi Wołyńskiej, a zdolnymi jedynie do „budowy pomniczka" Idy Haendel, wzywam i oczekuję stanowiska całej społeczności, szczególnie politycznej, naszego miasta. Rozpoczynamy zbiórkę podpisów mieszkańców naszego miasta, domagając się nie tylko przeprosin, ale przede wszystkim refleksji. Zbiórkę podpisów będzie koordynował wiceprzewodniczący Rady Miasta Chełm **Kamil Błaszczuk**. To sprawa ponad podziałami. Możemy się różnić w poglądach i ocenie działań, ale nie możemy pozwolić na obrażanie całej naszej społeczności" - napisał prezydent.

„Prawda o skoku na kasę"

Na facebookowym profilu J. Banaszka pojawił się także film pt.: „Prawda o skoku na kasę" Prezydent szczegółowo opowiedział w nim o kolejnych krokach związanych z tworzeniem muzeum, a także odniósł się do niedawnych zarzutów posła KO **Michała Szczerby**, że muzeum w Chełmie to „skok na kasę", zaś sama instytucja ma stać się „przechowalnią dla ludzi PiS".

- Nigdy nie przypuszczałem, że przyjdzie mi nagrywać film, w którym będę musiał tłumaczyć wszystkim Polkom i Polakom, w tym w szczególności mieszkańcom Chełma, że nie jestem złodziejem czy osobą, która ma zamiar realizować dziwne, szemrane projekty; że złodziejami nie są pracownicy Urzędu Miasta Chełm i nie jesteśmy bezdusznymi ludźmi, którzy chcą wyrzucić dzieci ze szkoły. Nigdy, nawet w najczarniejszych snach, nie pomyślałem, że tak ważna idea, jaką jest budowa w Chełmie Muzeum Pamięci Ofiar Rzezi Wołyńskiej - Centrum Prawdy i Pojednania im. Prezydenta Lecha Kaczyńskiego, będzie podważana i że nastąpi skandaliczna próba jej obrzydzenia i zmarginalizowania, a następnie zatopienia tego projektu, byleby tylko nie powstał w Chełmie. I choć mówimy o Chełmie, nie o Chełm tu chodzi. Chodzi o ideę, o pamięć tych, których dziś wśród nas nie ma, bo leżą nawet nie w grobach, a bezimiennych dołach na terenie dzisiejszej Ukrainy - mówił. Banaszek.

W filmie prezydent wytknął też **Krzysztofowi Grabczukowi**, że goszcząc na prezentacji koncepcji muzeum wyraźnie wzruszony podkreślał, jak ważna to inicjatywa, a dziś, gdy jego partyjny kolega, poseł Szczerba, próbuje zohydzić coś tak ważnego, nie reaguje. Dostało się także radnemu **Markowi Sikorze**, przewodniczącemu Klubu Radnych KO. Prezydent zarzucił, że radny chętnie rozliczał go z tego, kiedy muzeum powstanie i kiedy miasto otrzyma na nie środki, zaś później udzielił niezrozumiałego - w ocenie prezydenta - wywiadu dla „Gazety Wyborczej".

„Nie można dogadywać się w tak ważnej dla miasta sprawie z ministrem, który za kilka dni opuści swój urząd. To mało poważne. Mamy o to do prezydenta żal" - powiedział radny we wspomnianej rozmowie.

Banaszek zadeklarował, że sprawa muzeum jest transparentna i zaprasza wszystkich chętnych posłów na kontrole. Poinformował również, że zamierza wystąpić na drogę prawną.

- Sądy w tego typu postępowaniach wskazują, że polityk musi być odporny na hejt i pomówienia, ale tu nie chodzi o mnie, a o pamięć o ofiarach o rzezi wołyńskiej. Nie może być tak, że kiedy od kilku lat realizujemy inwestycje, wie o niej cała Polska, parlament, politycy, media, po miesiącach starań otrzymujemy środki, wychodzi poseł Szczerba i rzuca oskarżenia, buduje fałszywą narrację - powiedział J. Banaszek.

„Czy my jesteśmy władzą?"

Temat „muzeum wołyńskiego" wrócił także na ostatniej (29 listopada) sesji Rady Miasta Chełm. Radny Marek Sikora zapowiedział, że zamierza dokładnie zapoznać się z dokumentami dotyczącymi sprawy muzeum, jakie otrzymał z miasta, a na kolejnych posiedzeniach będzie chciał wrócić do dyskusji na ten temat. Jak stwierdził, wrażenie jest takie, że Rada Miasta od początku we wszystkim uczestniczyła, a nie do końca tak było. Pytał również, dlaczego ważne zmiany w wieloletniej prognozie finansowej dotyczące muzeum wprowadzono na nadzwyczajnej sesji, tym bardziej, że kolejna, planowa, miała miejsce niecały tydzień później.

- Szkoda, że pan radny Sikora nie uczestniczył w poprzedniej sesji - skomentował tę wypowiedź przewodniczący **Longin Bożeński**. - Ufam, że obstrukcja całego klubu w tych obradach była zupełnie przypadkowa i niezamierzona. To, co się dzieje w przestrzeni publicznej, głównie w mediach, na temat naszego Centrum Prawdy i Pojednania jest wyjątkowo niezrozumiałe, a nawet obrzydliwe i naruszające powagę oraz pamięć o ofiarach tej zabroni. Jako radni nie powinniśmy wpisywać się w tę polemikę. Podejmowaliśmy działania proponowane przez prezydenta w tej sprawie już od 2020 r., spokojnie i krok za krokiem. Natomiast w tej chwili dzieje się coś takiego, że nie wszystkim się to podoba. Jest to przykład tego, jak można pewną rzecz zohydzić, przepoczwarzyć szlachetną ideę. Nie idźmy tą drogą.

M. Sikora wyjaśniał, że nieobecność jego i innych radnych była spowodowana tym, że sesja została zwołana bardzo późno, zaledwie dzień wcześniej, w godzinach późno popołudniowych. Sikora zwrócił się również do L. Bożeńskiego o przedstawienie jakiegokolwiek dokumentu, będącego potwierdzeniem, że już w roku 2020 radni byli informowani o planach powołania do życia nowego muzeum.

- Czy my jesteśmy władzą w tym mieście, czy nie? Czy my się mamy dowiadywać o inicjatywach pana prezydenta przy okazji? Nie interesuje mnie to czy jest jakaś wrzawa medialna w Polsce, czy nie. Próbowałem podejmować temat na różnych etapach. Jesteśmy pomijani, informowani po fakcie - stwierdził Sikora.

- Szkoda, że pana nie interesuje to, że uczniowie Jerzego Urbana obrzydliwie uderzają w mieszkańców miasta - skomentował Bożeński.

- Niech pan sobie daruje... - odpowiedział przewodniczącemu rady Sikora, przypominając raz jeszcze, że liczy na to, że w krótkim czasie przedstawiony zostanie mu dokument, poświadczający, że radni już wcześniej wyrażali opinię w sprawie muzeum. **(w)**

Ruszyła zbiórka podpisów

Zbiórka podpisów pod żądaniem przeprosin chełmian przez Jana Hartmana ruszyła w miniony piątek.

- Listy są już wyłożone w Biurze Podawczym UM Chełm (ul. Lubelska 65 / parter), Biurze Rady Miasta Chełm (ul. Lubelska 65/2 piętro) i Biurze Poselskim poseł Anny Dąbrowskiej-Banaszek (ul. Lwowska 14A, lok. 3). Docelowo tych miejsc będzie znacznie więcej – informuje koordynator akcji, radny Kamil Błaszczuk (KR „Chełmianie").

eprasa.pl ea75f6032c

CHEŁM. Strategiczny projekt

Parcie na Glinianki

Urzędnicy zapewniają, że formalności projektowe zmierzające do rewitalizacji Glinianek są finalizowane. Realizacja tej inwestycji potrwać ma do dwóch lat, a 11 mln zł dofinansowania na ten cel pochodzić ma z Funduszy Europejskich. Przedsięwzięcie obiecywane jest od kilkunastu lat i chełmianie zdążyli już w nie zwątpić.

W ubiegłym roku radni na wniosek urzędników przesunęli pieniądze na opracowanie dokumentacji projektowej na zagospodarowanie Glinianek. Urzędnicy tłumaczyli, że to podstawa, aby mogli starać się o unijną dotację na ten cel, bo projekt zagospodarowania Glinianek ma być zgłoszony jako strategiczny do nowej perspektywy unijnej. Wiosną br. po raz drugi konsultowano z chełmianami koncepcję zagospodarowania Glinianek. Projektanci uwzględnili uwagi mieszkańców. Grobla na Gliniankach ma być zlikwidowana, powstanie pole kempingowe połączone z namiotowym, a ścieżka rowerowa przebiegać ma dookoła zbiornika, ale z wyłączeniem plaży. Temat poruszył na jednej z ostatnich komisji radny **Dariusz Grabczuk**, który dopytywał urzędników, na jakim etapie jest przedsięwzięcie, bo pytają go to chełmscy rowerzyści.

- Zawarliśmy z wykonawcą dwie umowy na opracowanie dokumentacji projektowej - oznajmił **Radosław Wnuk**, dyrektor Departamentu Architektury, Geodezji i Inwestycji UM Chełm. - Pierwsza umowa została zrealizowana i mamy wydane pozwolenie na budowę, a teraz jesteśmy w trakcie kończenia opracowania dokumentacji projektowej rozszerzającej pierwotny zakres prac i termin, jakim jesteśmy związani z wykonawcą to koniec roku i tu będziemy zmieniać pozwolenie na budowę. W przyszłym roku będziemy aplikować o środki na realizację inwestycji, a realizacja ta potrwa półtora roku do dwóch lat.

Temat rewitalizacji Glinianek poruszył też **Michał Mulawa**, wicemarszałek województwa lubelskiego podczas spotkania podsumowującego 5 lat rządów **Jakuba Banaszka** w Chełmie. Oznajmił on, że m.in. ten projekt znalazł się w nowej strategii rozwoju województwa lubelskiego.

Gabinet Prezydenta Chełma informuje, że *„W Strategii Rozwoju Województwa Lubelskiego do roku 2030 zostały określone obszary strategicznej interwencji (OSI). Miasto Chełm, Gmina Chełm i Gmina Kamień zostały wpisane jako Miejski Obszar Funkcjonalny ośrodków subregionalnych. W ramach programu Fundusze Europejskie dla Lubelskiego na lata 2021 - 2027 na zintegrowane inwestycje terytorialne dla Chełmskiego Obszaru Funkcjonalnego planowane są środki w wysokości 14 967 234 euro na dofinansowanie realizacji inwestycji na terenie ChOF*". Inwestycje, o których mowa to m.in. termomodernizacja obiektów użyteczności publicznej, a także rewitalizacja oraz udostępnienie atrakcji turystycznych przy zbiornikach wodnych na terenie ChOF.

- Na rewitalizację Glinianek przeznaczonych zostanie około 11 mln zł, na termomodernizację budynków użyteczności publicznej, w tym szkół około 35 mln zł, na rozszerzenie e-usług w Chełmie zostanie przeznaczonych około 3 mln zł - informuje Gabinet Prezydenta Chełma. -Rozpoczęcie powyższych inwestycji nastąpi po podpisaniu umowy o dofinansowanie. Złożenie wniosków nastąpi zgodnie z harmonogramem naborów zamieszczonym na stronie FE dla Lubelskiego. **(mo)**

CHEŁM

Za darmo to tylko gwiazdy na niebie

250 tysięcy na sylwestra

Nie wiadomo jeszcze, kto wystąpi na miejskim sylwestrze planowanym na placu Łuczkowskiego. Wiadomo jednak, ile to może kosztować - 250 tys. zł.

„Kombii, Lemon, Urszula, Natalia Szroeder - gdybyście Państwo mieli wybierać to, kogo chcielibyście zobaczyć na miejskim sylwestrze?" - zapytał ostatnio chełmian prezydent **Jakub Banaszek** za pośrednictwem swojego fejsbukowego profilu. Dodał, że chciałby, aby oferta miasta była dla mieszkańców „atrakcyjna" - „tak żeby wyciągnąć Państwa na Plac Łuczkowskiego". Chełmskich radnych i nie tylko interesuje też to, ile będzie kosztować zabawa sylwestrowa pod chmurką. Na jednej z komisji zapytała o to radna **Katarzyna Janicka**. Gdy usłyszała, iż na występy muzycznych gwiazd miasto zaplanowało wydać 250 tys. zł, oznajmiła, że to „bardzo dużo".

- Takie ceny za wynajęcie zespołów obowiązują na rynku w okresie sylwestrowym - tłumaczyła **Aneta Szostak**, dyrektor Departamentu Promocji, Kultury i Sportu UM Chełm. - Zakładamy, że wystąpią trzy gwiazdy. Chełmski Dom Kultury złożył wnioski do różnych spółek o pozyskanie środków zewnętrznych na ten cel. Chcielibyśmy, aby Sylwester miejski był nową atrakcją wpisaną w cykliczny kalendarz imprez miejskich. Byłby częścią „Zimowych Dni Chełma" to jest cyklu atrakcji i imprez, na które składałoby się także otwarcie lodowisk, iluminacje świąteczne, a także jarmark świąteczny.

Radna Janicka stwierdziła, że „podoba jej się to", ale dopytała jeszcze o koszt planowanego jarmarku świątecznego.

- Poza wywozem śmieci, podłączeniem prądu, korzystaniem z wody, to miasto nie będzie ponosiło innych kosztów - poinformowała dyrektor Szostak. - Organizują to „Targowiska miejskie" (spółka Chełmski Park Wodny i Targowiska Miejskie - przyp. red.). Z tego, co wiem, w tym roku na jarmarku wystawcy płacą dwieście złotych za dzień, więc jeszcze mamy jakiś przychód z tego. **(mo)**

CHEŁM. Kiedy lodowiska i stok?

Szykują zimowe szaleństwa

Na placu Łuczkowskiego trwają przygotowania do otwarcia lodowiska w Mikołajki. Pewnie będzie oblegane, bo korzystanie ze ślizgawki i wypożyczenie łyżew będzie bezpłatne. Od 10 grudnia otwarte ma być lodowisko przy ul. Sienkiewicza, a dwa wyciągi narciarskie w Kumowej Dolinie też są już rozstawione i czekają na odbiór.

Na jednej z wtorkowych komisji (28 listopada) radny **Dariusz Grabczuk** zapytał o to, kiedy uruchomione będą dwa lodowiska oraz stok narciarski. Tymi obiektami zarządza Miejski Ośrodek Sportu i Rekreacji w Chełmie. **Bogusław Kudelski**, dyrektor chełmskiego MOSiR oznajmił, że otwarcie na placu Łuczkowskiego niewielkiego, liczącego 150 m kw lodowiska zaplanowano na 6 grudnia, tj. w Mikołajki (informowaliśmy już o tym w „Nowym Tygodniu"). Gdy na sali obrad w ratuszu padały te słowa elementy lodowiska właśnie przywożono na plac Łuczkowskiego. W kolejnych dniach przygotowywany był teren i montowano lodowisko. Dyrektor MOSiR przypomniał, że zarówno korzystanie ze ślizgawki na placu, jak i wypożyczenie łyżew będzie bezpłatne. Poinformował, że w najbliższym czasie montowane będzie też sztuczne lodowisko przy ul. Sienkiewicza, a jego otwarcie zaplanowano 10 grudnia. Aby lodowisko funkcjonowało musi być odpowiednio niska temperatura i bezdeszczowa pogoda. Na dzierżawę przenośnego lodowiska zabezpieczono w budżecie 100 tys. zł.

Na stoku czekają na mróz

Sprzyjająca aura musi też być, aby uruchomiono stok narciarski w Kumowej Dolinie.

- Zamontowano już dwa wyciągi: 60-metrowy i 200-metrowy - oznajmił na komisji dyrektor Kudelski. - Zostały jeszcze badania lin wyciągów oraz odbiór wyciągów. Są armatki śnieżne i ratrak zakupione w tamtym roku w ramach budżetu obywatelskiego, ale nie ma zbiornika na wodę, niezbędnego do naśnieżania w wyższych temperaturach. Jego zakup to duży koszt.

Aby stok narciarski mógł funkcjonować przy wykorzystaniu posiadanego sprzętu do zaśnieżania, przez kilka dni z rzędu musi być temperatura pięciu, sześciu stopni poniżej zera.

Data otwarcia stoku w Kumowej Dolinie na razie nie jest znana. Wyciąg, zgodnie z przepisami, musi zostać odebrany przez Urząd Dozoru Technicznego, a przedstawiciele tej instytucji zapowiedzieli się na 12 grudnia. **(mo)**

eprasa.pl ea75f6032c

JEDNA ŁADOWARKA W CAŁEJ EUROPIE

Końcówka obecnej kadencji Parlamentu Europejskiego to dobry moment na punktowanie nieodpowiedzialnej polityki Komisji Europejskiej i krytykowanie ideologicznych zapędów lewicy. Z drugiej strony to także szansa na przyjrzenie się obszarom, w których praca europosłów pozytywnie przełoży się na bardziej bezpieczne i wygodne życie dla nas wszystkich. Przez całą kadencję pracowałam w Komisji Rynku Wewnętrznego i Ochrony Konsumentów (IMCO), która zajmowała się opracowaniem nowego prawa dotyczącego bezpieczeństwa produktów, a także – o czym dyskusje trwały od lat i co wcale nie jest sprawą mało ważną – ustanowieniem wspólnej ładowarki do różnych urządzeń elektronicznych.

Przepisy w zakresie bezpieczeństwa, zobowiązują przedsiębiorców do przestrzegania zasad bezpieczeństwa wszystkich produktów wprowadzanych na rynek Unii Europejskiej, zarówno tych sprzedawanych w sklepie, jak i online. To ważne, bo coraz częściej kupujemy produkty przez Internet. Niestety, te sprowadzane spoza wspólnego rynku, często okazują się najbardziej niebezpieczne (np. produkowane ze szkodliwych materiałów, nie posiadające odpowiednich zabezpieczeń, łatwopalne itd.).

Wprowadziliśmy także wymogi, dotyczące sprawnego przepływu informacji w łańcuchu dostaw, tak, aby śledzić skąd pochodzą i komu są sprzedawane poszczególne produkty, co pozwoli na kontrolę i wycofanie niebezpiecznego towaru z rynku. Cieszę się, że dzięki naszemu uporowi, papierologia będzie konsekwentnie zastępowana narzędziami cyfrowymi, co pomoże obniżyć koszty dla przedsiębiorców. Nowe przepisy zapewniają, że informacje o niebezpiecznych produktach będą szybko przekazywane do odpowiednich organów, a platformy internetowe takie jak Allegro, będą zobowiązane do ich natychmiastowego usuwania.

Podobnie jak w przypadku bezpieczeństwa produktów, dołożyliśmy starań, aby wprowadzenie wspólnej ładowarki było realną korzyścią dla użytkowników. Liczba drobnych urządzeń elektrycznych, z których korzystamy każdego dnia nieustannie rośnie. Niestety większość ładowarek jest niekompatybilna z różnymi urządzeniami. Przyjęte prawo ma celu ujednolicenie standardu ładowania poprzez wprowadzenie uniwersalnego gniazda USB-C. Ta zmiana nie tylko ułatwi życie konsumentom, ale także znacząco przyczyni się do redukcji elektrośmieci. Należy pamiętać, że wspólna ładowarka docelowo będzie obejmować poza smartfonami, tabletami, klawiaturami, urządzeniami nawigacji, kamerami cyfrowymi czy słuchawkami także laptopy.

BEATA MAZUREK - POSEŁ DO PE
#lubelskie

EKR GRUPA EUROPEJSCY KONSERWATYŚCI I REFORMATORZY

facebook.com/beatamazurekPL x.com/beatamk

www.grupaekr.pl

Kluczem przy pracy nad nowym prawem jest dla nas pewność, że konsumenci nie będą musieli ponosić dodatkowych kosztów. Wymaga to współpracy i konsultacji ze stroną społeczną, której coraz rzadziej słucha Komisja, a od której odcina się lewicowa strona Parlamentu. To dlatego obecność konserwatywnych posłów w Parlamencie jest taka ważna - tam gdzie to możliwe i kluczowe dla polskich konsumentów, konsekwentnie zabiegamy o najlepsze rozwiązania. Praca w Komisji IMCO, choć mniej widoczna od kontrowersyjnego pokrzykiwania w czasie sesji plenarnych, ma realne przełożenie na codzienne życie każdego z nas, zapewniając bezpieczne produkty dla nas i naszych dzieci oraz ułatwiając korzystanie z urządzeń elektronicznych.

/tekst promocyjny/

REGION. Afera zbożowa

Lista firm sprowadzających zboże z Ukrainy, wśród nich przedsiębiorcy z Chełma

Firmy z Hrubieszowa, Zamościa, Lublina a także Chełma znalazły się na opublikowanej przez Ministerstwo Rolnictwa liście przedsiębiorców, którzy sprowadzali do Polski zboże z Ukrainy. Wykaz budzi sporo kontrowersji, bo są na niej legalnie działające przedsiębiorstwa, które poza żytem czy pszenicą zapychającą polskie magazyny, handlują innym zbożem i olejami.

W ubiegły wtorek nowa minister rolnictwa **Anna Gębicka** opublikowała wykaz wszystkich firm, które importowały zboże z Ukrainy do Polski. Na 62 stronach jest kilkaset podmiotów. Nie wiadomo jednak, w jakim czasie wymienione firmy sprowadzały zboże i na pierwszy rzut oka nie widać też jakiego rodzaju zboża ściągały do kraju. Z jakiego powodu pojawił się wykaz i dlaczego budzi kontrowersje?

Związane jest to z tzw. aferą zbożową, czyli nadmiernym importem zbóż do kraju. Ziarno, które miało przejechać przez Polskę tranzytem, w ogromnej części zostawało w kraju, zapychając lokalne magazyny i młyny. Trafiło do nich także tzw. zboże techniczne, czyli ziarno gorszej jakości, nienadające się do przerobienia na mąkę, ani do celów konsumpcyjnych. Ten nadmiar ziarna „popsuł" nasz rynek i radykalnie obniżył cenę zboża. Rolnicy ponieśli ogromne straty, bo musieli sprzedawać swoje plony poniżej kosztów produkcji. Dochodziło do licznych protestów i blokad dróg przy granicy - także w Chełmie i Dorohusku.

Ale wykaz firm, którego domagali się rolnicy, budzi teraz kontrowersje. To suche zestawienie, często powtarzających się kilkuset podmiotów. Nie wiadomo ile i jakiego zboża ściągnęły do kraju. Nie wiadomo też w jakim okresie - przed czy po rozpoczęciu wojny na Ukrainie, przed czy po wprowadzeniu zakazów importu zbóż do Polski. Część firm widnieje na wykazie tylko z nazwy, przy niektórych jest pełny adres. Tak jak przy chełmskiej spółce komandytowej - Max Danuta Królikowska. Jej dyrektor handlowy, Mariusz Szaruga, tłumaczył nam, że wykaz jest krzywdzący.

- Znalazły się na nim legalnie działające od lat firmy, a burza wokół całej sprawy może sugerować, że to wykaz firm, które coś kombinowały, albo działały wbrew prawu. A wykaz powstał w oparciu o oficjalne dane Krajowej Administracji Skarbowej - mówi. - Poza tym naszym głównym przedmiotem importu są ziarna oleiste, len, gorczyca, oleje roślinne, makuchy i śruta. Ziarna konfekcjonujemy w Polsce i sprzedajemy na terenie Unii Europejskiej, a oleje trafiają jako dodatek do pasz. Uzupełniamy rynek o ten produkt, którego w kraju brakuje. Żyta i pszenicy wcale nie sprowadzamy - tłumaczy M. Szaruga.

Ministerialna lista to również darmowa baza danych i podmiotów handlujących zbożami. - Jedni się cieszą, że taki wykaz dostali za darmo, inni ubolewają, bo ciężko jest zdobyć kontrahentów - mówi dyrektor handlowy.

Na liście jest dużo podmiotów z Hrubieszowa, Zamościa, Lublina i całej Polski. Tylko firma Max ma przypisany chełmski adres. Na liście jest dużo podmiotów wymienionych tylko z nazwy. Część z nich może mieć biura i zatrudniać pracowników także w naszej okolicy. **(bf)**

CHEŁM. Koszt nieduży, ale zastanawiający

Dwadzieścia złotych za arkusze do matury próbnej

Radny Stanisław Mościcki doprecyzował na komisji, o co chodzi z odpłatnością za maturę próbną, bo taki temat internetowej dyskusji pojawił się wśród rodziców chełmskich maturzystów. Chodzi o 20 zł, tj. koszty kserokopii arkuszy maturalnych.

- W mediach społecznościowych wynikła dyskusja o odpłatnościach za próbne matury - stwierdził radny **Stanisław Mościcki** podczas jednej z komisji rady miasta. - Rodzice pisali, że za przeprowadzenie próbnej matury trzeba płacić dwadzieścia złotych. To dotyczyło Zespołu Szkół Ekonomicznych i Mundurowych. Czy to tylko w tej szkole, czy we wszystkich placówkach są odpłatności za przeprowadzenie egzaminów?

Urzędnicy nie wiedzieli nic na ten temat, więc pytanie skierowano do obecnych na sali dyrektorów i przedstawicieli chełmskich szkół ponadpodstawowych. Głos zabrał wywołany do odpowiedzi reprezentant ZSEiM, który stwierdził, że uczniowie składają się po 20 zł na kserokopie arkuszy do matury próbnej. Zapewnił, że rodzice wyrazili zgodę na taką składkę, wszyscy uczniowie są chętni do udziału w próbnej maturze, a do szkoły nie wpłynęły sygnały o jakichkolwiek problemach z tego tytułu. Uściślił też, że na radę rodziców wpłacono dotąd 500 zł, a koszt kserokopii arkuszy na próbną maturę to 2,2 tys. zł.

Samorządowcy przyjęli to do wiadomości, ale S. Mościcki chciał jeszcze wiedzieć, jak to wygląda w pozostałych szkołach średnich. Okazuje się, że podobnie.

- My organizujemy maturę próbną z wydawnictwem Operon, które nam przesyła już wydrukowane arkusze dla uczniów, którzy też za to płacą dwadzieścia złotych - stwierdziła **Dorota Michalska**, dyrektor Zespołu Szkół Budowlanych i Geodezyjnych w Chełmie. - Wiemy, że w przypadku matury próbnej z OKE do drukowania jest bardzo duża ilość stron. **(mo)**

CHEŁM. Jest problem

Niepełnosprawni odcięci od placu

Po zmianie organizacji ruchu plac Łuczkowskiego stał się dla nas miejscem niedostępnym - podnoszą niepełnosprawni mieszkańcy Chełma. Wszystko przez zapory, które ograniczyły ruch samochodów na placu.

Wraz z zakończoną przebudową placu Łuczkowskiego po dwóch jego stronach stanęły elektrycznie wysuwane zapory; dojazd do placu od strony sąsiadujących z nim ulic zagrodziły zaś betonowe donice. To wszystko po to, by zminimalizować ruch samochodów na placu ze względu na podziemia kredowe. Niepełnosprawni mieszkańcy Chełma zwracają jednak uwagę, że te ograniczenia znacznie utrudniły im dostęp do placu.

- Poruszam się na wózku inwalidzkim i odkąd na placu Łuczkowskiego pojawiły się zapory, stał się on dla mnie w zasadzie niedostępnym miejscem. Muszę znaleźć w okolicy miejsce parkingowe, wyciągnąć wózek z samochodu i tym wózkiem „tłuc się" na plac. Kosztuje to bardzo wiele wysiłku - zauważa jeden z naszych Czytelników. - Czy miasto nie mogłoby zastosować wobec nas jakiejś taryfy ulgowej? - dodaje.

Uwagi chełmianina przekazaliśmy urzędnikom. Ci zapewnili nas, że również dostrzegają ten problem i analizują dostępne możliwości wsparcia w tym zakresie. **(w)**

eprasa.pl ea75f6032c

„Aglomeracja Chełm przeciwko spalarni” patrzy urzędnikom na ręce

Aktywiści podważają decyzje ratusza

Działacze „Aglomeracji Chełm przeciwko spalarni” kwestionują decyzje chełmskich urzędników dotyczące planowanego przedsięwzięcia polegającego na składowaniu odpadów na działkach przy ul. Chemicznej. Według nich wydano je z naruszeniem prawa.

Na komisji rodziny, zdrowia i ochrony środowiska Rady Miasta Chełm o głos poprosiła **Elżbieta Pendrak**, przewodnicząca Rady Osiedla Słoneczne. Wystąpiła w imieniu społecznego komitetu „Aglomeracja Chełm przeciwko spalarni” w sprawie wydanych przez ratusz decyzji administracyjnych dotyczących przedsięwzięcia jednej ze spółek z gminy Chełm związanego ze zbieraniem i składowaniem odpadów na działkach przy ul. Chemicznej.

- Jako komitet uważamy, że obie decyzje w tej sprawie są obarczone wadą i zostały wydane z naruszeniem prawa - oznajmiła E. Pendrak. - W decyzji czytamy, że ścieki stamtąd mają być odprowadzane do kanalizacji sanitarnej i tu zaczyna się problem, bo przy ul. Chemicznej nie ma kanalizacji sanitarnej. Gdzie są odprowadzane ścieki z hali na tym terenie? Tam jest zbiornik bezodpływowy, o którym się w ogóle w tej decyzji nie mówi i, o którym nie wiadomo, czy jest szczelny, jaką ma pojemność. W decyzji pisze się, że wody opadowe i roztopowe będą odprowadzane do gruntu i do kanalizacji deszczowej, ale tej kanalizacji tam nie ma. Nie wiadomo, gdzie ta woda będzie spływała, być może na sąsiednie działki. Planowane przedsięwzięcie położone jest na terenie głównego zbiornika wód podziemnych Chełm-Zamość. Nic w decyzji nie ma też o zbiorniku wód podziemnych 91, z którego czerpią wodę pobliskie studnie głębinowe.

Elżbieta Pendrak oznajmiła, że wobec braku kanalizacji deszczowej wody roztopowe i opadowe z terenu magazynowanych odpadów mogą przenikać do wód podziemnych, co może mieć wpływ na „środowisko wodne” na tym obszarze.

- Jeżeli zachodzi prawdopodobieństwo, że decyzja administracyjna jest dotknięta wadą wyszczególnioną w artykule 156 Kodeksu Postępowania Administracyjnego organ administracji publicznej stwierdza nieważność decyzji i zobowiązany jest rozpocząć ponownie jej procedowanie - stwierdziła E. Pendrak.

Radny **Tomasz Otkała**, przewodniczący komisji rodziny, zdrowia i ochrony środowiska, stwierdził, że temat jest niezwykle ważny i polecił E. Pendrak złożyć odpowiednie pisma, aby urzędnicy mogli odnieść się do sprawy. E. Pendrak zapowiedziała, iż „Aglomeracja Chełm przeciwko spalarni” pisma te złoży do prezydenta Chełma, wyższych instancji, a także do organów opiniujących, które wydały opinie pozytywne „nie wiedząc o tym, że tam są zupełnie inne uwarunkowania w terenie”. Żaden z obecnych na sali urzędników nie odniósł się do sprawy.

(der)

PROMOCJA ZIMOWA
Paweł Zatorski
Plus dla domu
Okna, drzwi wew. i zew.
Bramy garażowe
Rolety, Parapety
Przy zakupie okien do domu jednorodzinnego niewidoczne zawiasy gratis!

22-100 Chełm
ul. Hrubieszowska 38
tel./fax 82 564 25 07
tel. 513 092 478
e-mail: plusdladomu@o2.pl
www.okna-chelm.pl

CHEŁMSKIE. Nie uczą się na własnych błędach?

Wójt wyprzedził uchwałę

Gmina Białopole wyremontowała fragment ulicy należącej do powiatu chełmskiego w Buśnie. Ale asfalt został wylany zanim powiat przekazał formalnie ulicę, i zanim między samorządami podpisano porozumienie. Samorządowców chyba niczego nie nauczyła afera z drogą w Wierzbicy.

Ile zmieszania wywołała cicha inwestycja starosty w Wierzbicy i ile problemów mają przez nią teraz urzędnicy, łącznie z zarzutami prokuratury, wszyscy już wiedzą. Tym bardziej zaskakujące mogą się wydawać doniesienia o kolejnej wpadce przy drogowym remoncie. A kto tę wpadkę zaliczył?

13 października powiat chełmski przyjął uchwałę o powierzeniu gminie Białopole zarządzania drogą w Buśnie. Gmina miała przejąć 250-metrowy odcinek ulicy (naprzeciwko kościoła), przebudować go, a potem rozliczyć koszty z powiatem po połowie. Tego samego dnia (kilka godzin wcześniej) Rada Gmina w Białopolu przyjęła uchwałę o tym, że drogę przejmuje, ale nie żeby ją przebudować, tylko wyremontować. Wójt uznał, że taniej będzie zapłacić tylko za wylanie warstwy ścieralnej. Różnica między przebudową a remontem jest zasadnicza (nie zakłada też współfinansowania), więc na kolejnej sesji (28 listopada) rada powiatu miała poprawić uchwałę i dostosować do zakresu prac zaplanowanych przez gminę. Ale gdy radny Tomasz Szczapaniak zapytał przed głosowaniem, po co przyjmować uchwałę, skoro droga jest od dawna wyremontowana - zapadła konsternacja.

- Co my przekazujemy i co pan wójt będzie budował, skoro ta droga jest już zrobiona? Nakładkę na nakładce? - pytał i mówił, że po perturbacjach z drogą w Wierzbicy teraz radni jeżdżą i robią dokumentację fotograficzną na drogowych inwestycjach powiatu. Co zaskakujące, zdaniem radnego Szczepaniaka, droga powstała jeszcze przed 13 października, czyli przed pierwszą uchwałą o przekazaniu jej gminie.

Nikt nie wiedział, jak wybrnąć z tej sytuacji. Głosu nie chciał zabrać starosta, wywoływana przez niego Dorota Łosiewicz, która jest członkiem zarządu powiatu, ani pytany przez radnego Jarosława Wójcickiego dyrektor wydziału infrastruktury Marek Bedliński. Wątpliwości nie rozwiała też Beata Augustynek, która jest sekretarzem gminy w Białopolu. A niejasności próbował bagatelizować przewodniczący Rady Powiatu Jarosław Walczuk, chociaż jako gminny urzędnik powinien rozumieć, czym są procedury i formalności przy inwestycjach.

Urzędnicy przyznali, że zarząd powiatu nie wie o tym, że ulica została już wyremontowana, bo żadne dokumenty w tej sprawie do powiatu nie wpłynęły. Co więcej, starostwo nie zawarło jeszcze porozumienia z gminą w tej sprawie. - A droga została wykonana. Ciekawe przez kogo? Ja wiem, że zarząd milczy w tej sprawie, bo wiedzą, że tak jest zrobione - mówił radny Szczepaniak.

Agata Radzięciak zawnioskowała o przełożenie głosowania w sprawie uchwały, po to żeby komisja ze starostwa pojechała i sprawdziła stan faktyczny. I ku zaskoczeniu rządzących jej wniosek zyskał większość. Przeciwko głosowali tylko Piotr Deniszczuk, Jarosław Walczuk, Beata Augustynek, Ireneusz Czmuda, Andrzej Derlak, Dorota Łosiewicz i Andrzej Zając, który jest przewodniczącym komisji rewizyjnej, której chyba najbardziej powinno zależeć na wyjaśnieniu wątpliwości, a nie zamiataniu ich pod dywan. Nawet koalicjant z PiS (poza Czmudą) poparł wniosek opozycji.

- Byliśmy gotowi wyremontować ten fragment drogi już dawno, ale starostwo spóźniało się z przyjęciem uchwały - tłumaczy nam Henryk Maruszewski, wójt Białopola. Jego zdaniem nie doszło do żadnych nieprawidłowości. - Porozumieliśmy się wcześniej z wykonawcą, że chcemy zrobić ten fragment drogi. Miał na miejscu sprzęt, bo budował drogę dla powiatu i na własne ryzyko wszedł z remontem wcześniej, nie mając jaszcze z nami umowy. Tę podpisaliśmy 13 października, kiedy zapadła uchwała o przejęciu drogi.

Zdaniem Maruszewskiego porozumienie z powiatem nie jest nikomu potrzebne, bo to gmina ponosi koszt całej inwestycji (ale to tylko jego opinia). Wykonawca został wyłoniony z wolnej ręki, remont kosztował około 100 tys. zł. Już 27 października gmina odebrała inwestycję i rozliczyła się z wykonawcą. Remont był tańszy niż przebudowa, którą wójt szacował na około 200 tys. zł. Ale w przypadku przebudowy gmina i tak zapłaciłaby ostatecznie około 100 tys. zł, bo drugą połowę musiałby pokryć powiat. Ale jest nowy asfalt i wszyscy powinni być zadowoleni, mimo dziwnego podejścia do obowiązujących przepisów.

(bf)

KUPIĘ ZA GOTÓWKĘ
MIESZKANIA, KAMIENICE, LOKALE USŁUGOWE
GRUNTY ROLNE, POLA, ŁĄKI
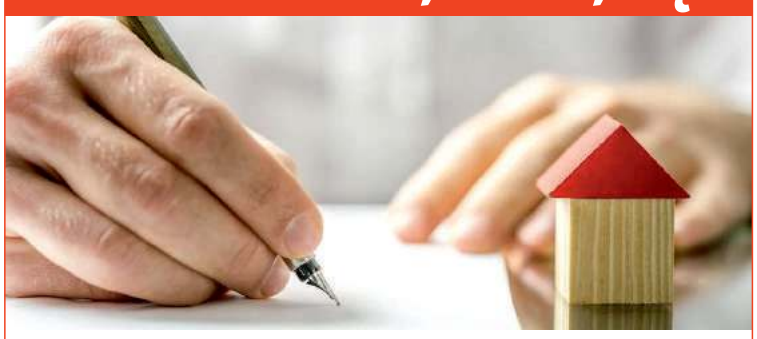
Gotówka nawet tego samego dnia
Zadłużenie? Komornik?
☎ 606 945 577
Wycena za darmo bez dodatkowych kosztów
Nieuregulowane stany prawne

CHEŁM. Takie wiaty niepotrzebne?

Nazywane potocznie „stopkami” osoby zatrudnione w szkołach do przeprowadzania dzieci przez przejścia dla pieszych bez wątpienia pełnią ważną i potrzebną pracę, a jej komfort ma wiele wspólnego z pogodą. Radny Mariusz Kowalczuk (KR „Chełmianie”) zaproponował zakup niewielkich wiat, w których ci pracownicy w przypadku deszczu czy śniegu mogliby się schronić, czy po prostu przysiąść. Miasto z sugestii radnego raczej nie skorzysta.

Z prośbą o rozważenie zakupu wiat radny zwrócił się w jednej z ostatnich interpelacji. Jak przekonuje, sprawa jest istotna z punktu widzenia szacunku wobec tych pracowników, którzy w okresie jesienno-zimowym wykonują swoje obowiązki w trudnych warunkach pogodowych, takich jak deszcz, śnieg czy silny wiatr.

- Aktualnie brak odpowiedniego schronienia sprawia, że pracownicy ci są zmuszeni przez cały dzień stać na nogach bez możliwości chwili odpoczynku. Taka sytuacja nie taylko utrudnia ich codzienną pracę, ale również narzuca warunki pracy, które można określić jako szczególne. Taki zakup stanowiłby istotne wsparcie dla tych osób, poprawiając ich komfort pracy i zapewniając schronienie przed niekorzystnymi warunkami atmosferycznymi - argumentuje radny.

Z odpowiedzi, pod którą podpisała się wiceprezydent Dorota Cieślik wynika, że miasto nie weźmie sugestii radnego pod uwagę.

- „Mając na względzie szczególny charakter wykonywanych obowiązków w zakresie zapewnienia bezpieczeństwa dzieci, osoba nadzorująca winna na bieżąco kontrolować sytuację panującą zarówno na jezdni jak i otoczenie przylegające bezpośrednio do wyznaczonego przejścia podlegającego jego kontroli, tak aby w każdym momencie podjąć stosowne czynności bądź też interwencję. Żadne przepisy nie regulują obowiązku stosowania wiat ochronnych dla osób nadzorujących, tym bardziej, że osoby te nie funkcjonują tu w systemie kilkugodzinnym. (...) Osoby pełniące funkcję kontrolerów ruchu drogowego pełnią swoje obowiązki wyłącznie w czasie wzmożonego ruchu dzieci związanego z rozpoczęciem i zakończeniem zajęć edukacyjnych. Pozostały czas pracy spędzają na terenie szkoły, wykonując inne zadania zgodnie z zakresem obowiązków” - odpisał Ratusz.

(w)

eprasa.pl ea75f6032c

CHEŁM. Tego brakuje w mieście?

Aldi budzi emocje

Sklep sieci Aldi jeszcze w mieście nie powstał, ale informacja o jego budowie wywołuje wśród mieszkańców wiele emocji. Spora część uważa, że kolejny dyskont spożywczy nie jest w Chełmie potrzebny, a obok aquaparku powinny powstać otwarte baseny albo hotel. Ale to właściciel działki decyduje, co na niej postawi. Kiedy planuje otwarcie?

Na działce przy auaparku kilka tygodni temu pojawił się sprzęt budowlany, a teren został ogrodzony. Ruszyła budowa obiektu „handlowo-usługowego", którego inwestorem jest sieć dyskontów spożywczych Aldi.

Pisaliśmy, że miejscowy plan zagospodarowania przestrzennego dopuszczał budowę na działce przy aquaparku centrum handlowego lub hotelu. Gdy kilka lat temu miasto sprzedawało działkę, wszyscy liczyli, że stanie tu właśnie nowoczesna baza noclegowa, która uatrakcyjni ofertę turystyczno-hotelarską w mieście. Niedawno pojawiły się głosy, że miasto mogło działkę zatrzymać i wybudować na niej otwarte baseny, które dopełniłyby ofertę aquaparku i przyciągnęły do niego klientów także latem.

Tymczasem wieść o tym, że w mieście powstanie kolejny market spożywczy wywołała spore poruszenie, bo duża część chełmian uważa, że kolejny sklep spożywczy nie jest nam potrzebny.

- Brakuje nam przemysłu, produkcji i usług, ale nie kolejnego marketu, których mamy już zatrzęsienie - mówili.

Czy w powstającym obiekcie handlowo-usługowym znajdzie się coś poza dyskontem Aldi? Z informacji, które uzyskaliśmy w Urzędzie Miasta Chełm wynika, że inwestor stawia dwukondygnacyjny budynek z drogą wewnętrzną i parkingiem, chodnikami i stacją ładowania samochodów.

- Nie jesteśmy w stanie, na tym etapie, przekazać informacji, jakie jeszcze usługi mogłyby być dostępne w budynku - wstępnie otwarcie jest planowane prawdopodobnie na 2024 rok – poinformowała nas **Magdalena Iwańska**, specjalista ds. Komunikacji i PR w Aldi Polska. **(bf)**

Posypały się mandaty

Dron nad Chełmem

Chełmianie, którzy palą w piecach tym, co zabronione powinni mieć się na baczności. Ostatnio nad miastem krążył dron wyposażony w system diagnozy zanieczyszczeń powietrza. Posypały się mandaty, a strażnicy miejscy będą kontynuować swoją akcję.

- Dzięki precyzyjnym pomiarom bezzałogowego statku powietrznego (drona) wyposażonego w system diagnozy zanieczyszczeń powietrza, w ostatnich dniach strażnicy miejscy dokonali kontroli palenisk domowych na poszczególnych osiedlach naszego miasta - informuje **Mariusz Gałęziowski**, komendant Straży Miejskiej w Chełmie. - Podczas kontroli stwierdzono spalanie w piecach materiałów niedozwolonych, to jest płyty wiórowe, drewno lakierowane, bioodpady. Posypały się mandaty karne za wykroczenia z art. 191 Ustawy o odpadach. Informujemy, że takie kontrole są nieodłącznym elementem pracy strażników miejskich i będą kontynuowane.

Mandaty karne, o których mowa mogą wynieść do 500 zł. Jeśli jednak, ktoś nie będzie chciał go przyjąć, a sprawa trafi do sądu, to w grę wchodzi już kara grzywny do 5 tys. zł. Pomiary przeprowadzane za pośrednictwem drona są bardzo precyzyjne. Wykazują spalanie niedozwolonymi materiałami nawet wtedy, gdy nie miało to miejsca w dniu pomiaru, a trochę wcześniej. W Chełmie zdarzało się już, że mieszkańcy nie chcieli wpuścić strażników miejskich, którzy przyszli skontrolować palenisko (nie miało to miejsca podczas ostatniej akcji, tylko wcześniej), ale w ten sposób tylko pogarszają oni swoją sytuację. W takich przypadkach wzywana jest policja, a sprawa także może być skierowana do sądu, bo utrudnianie funkcjonariuszom wykonywania obowiązków też jest karalne. Strażnicy miejscy zwracali jeszcze uwagę na inny ważny aspekt.

- Przypominamy, że zgodnie z uchwałą antysmogową Sejmiku Województwa Lubelskiego z dnia 19 lutego 2021 roku zabronione jest spalanie w piecach, kominkach biomasy (drewna) o wilgotności przekraczającej 20 procent - informują chełmscy strażnicy miejscy. - Dodatkowo podkreślić należy, że z dniem 1 stycznia 2024 roku nie można użytkować instalacji klasyfikowanych w klasie 1 i 2 według normy PN-EN 303-5:2022 i kotłów bezklasowych. **(mo, fot. FB Straż Miejska Chełm)**

HESTUS FINANSE

KREDYTY DLA:
>wolnych zawodów
>przedsiębiorców

od 0,21% marży

Dojeżdżamy do klientów
tel. 514 084 555

HESTUS NIERUCHOMOŚCI

DOMY | DZIAŁKI
MIESZKANIA |
KREDYTY HIPOTECZNE

721 030 030
biuro@hestus.eu
Zana 3a, Lublin
Popiełuszki 13, Chełm

eprasa.pl ea75f6032c

CHEŁM. Obowiązuje reguła „prawej ręki", ale zalecana szczególna ostrożność, bo nie wszyscy to wiedzą

Czyje pierwszeństwo?

Niektórzy kierowcy korzystający z parkingu przy Galerii Chełm mają wątpliwości, jak traktować znajdujące się w jego obrębie skrzyżowania. - Czy wyjeżdzającego z parkingu obowiązuje ustąp pierwszeństwa? - zastanawiają się wskazując, że brakuje mówiących o tym znaków.

Zastawiony parking pod Galerią Chełm to dość częsty widok. Jak się okazuje, niektórzy korzystający z niego kierowcy nie do końca wiedzą, jak bezpiecznie się po nim poruszać

- Czy na drodze przy Galerii obowiązuje pierwszeństwo przejazdu? Kierowcy często zachowują się jakby tak właśnie było, a przecież nigdzie nie ma znaków, które by o tym mówiły – zwraca uwagę jeden z naszych Czytelników.

Policjanci zalecają zachowanie w tym miejscu szczególnej ostrożności i tłumaczą, że wymalowany przy wyjeździe z parkingu znak poziomy P-13, czyli linia warunkowego zatrzymania się składająca się z trójkątów, nie funkcjonuje bez znaku a-7 (ustąp pierwszeństwa przejazdu), co w tej sytuacji czyni skrzyżowania równorzędnymi, a tym samym obowiązuje zasada pierwszeństwa dla pojazdów nadjeżdżających z prawej strony.

Na wjazdach do Galerii, tak samo jak do Vendo Parku i Kauflanda przy al. 3 Maja, stoją znaki „Strefa Ruchu", a to oznacza, że obowiązują w niej wszystkie przepisy ruchu drogowego, jak na drodze publicznej i jeśli znaki nie stanowią inaczej obowiązuje reguła prawej ręki - pojazd nadjeżdżający z prawej strony ma pierwszeństwo przejazdu. **(w)**

SAWIN. Teraz przydałby się chodnik

Biedronka już otwarta

W ekspresowym tempie, bo w zaledwie w pięć miesięcy, powstał nowy sklep sieci Biedronka w Sawinie. W miniony czwartek odbyło się oficjalne otwarcie. Po ilości zaparkowanych tam aut widać, że dyskont przyciąga klientów.

Działka u zbiegu ulicy Kościelnej i Włodawskiej w Sawinie, na której powstała Biedronka, przez lata czekała na właściciela i zagospodarowanie. Położony sporo poniżej głównej ulicy teren czekał na pomysł i inwestora, który musiał się liczyć z dużymi nakładami na prace ziemne. Nieruchomość kupiła od gminy spółka Art D z Chełma, która zajmuje się stawianiem nieruchomości pod sklepy spożywcze, m.in. dla sieci Stokrotka i Biedronka. Na swoim koncie ma obiekty w Wierzbicy, Białopolu, Rudzie-Hucie i najnowszy w Sawinie. Budynek powstał w ekspresowym tempie.

- 10 lipca przekazaliśmy plac budowy, a 5 listopada obiekt był już skończony - mówi **Rafał Dziewa**, prezes zarządu Art D sp. o.o. sp. k. - Duża w tym zasługa wójta i urzędników z gminy Sawin, którym dziękujemy za okazaną pomoc.

Od pierwszego dnia na parkingu przy sklepie roi się od samochodów. Ale mieszkańcy Sawina sugerują władzom gminy, by pomyślały o wybudowaniu chodnika wzdłuż ulicy Kościelnej, którym mogliby bezpiecznie dojść do nowego sklepu. **(reb)**

SIEDLISZCZE. Orzeł samorządu

Burmistrz Zonik ze statuetką

W miniony piątek (1 grudnia) w Warszawie odbyła się gala podsumowująca ogólnopolski plebiscyt Orły Polskiego Samorządu. Hieronim Zonik, włodarz Siedliszcza, odebrał statuetkę w kategorii Burmistrz 15-lecia.

Orły Polskiego Samorządu, to wyróżnienia przyznawane w ramach Ogólnopolskiego Programu Sylwetki i Marki Polskiego Samorządu. Ich celem jest budowanie i umacnianie pozycji polskich samorządów. Piątkowa gala odbyła się już po raz piętnasty.

- Tytuł przyznawany jest nielicznym, którzy sprostają wymaganiom weryfikacyjnym Rady Programowej. Dla tych, którzy zdobędą tę prestiżową nagrodę będzie to korzyść ponadczasowa, ponieważ już na zawsze pozostanie ona trwałym aktywem gminy, umacniającym zaufanie i wiarygodność w oczach mieszkańców, przedsiębiorców oraz gości – podkreślają organizatorzy.

Wśród tegorocznych laureatów plebiscytu znalazł się **Hieronim Zonik** (na zdj. pierwszy z prawej), włodarz Siedliszcza, który otrzymał statuetkę w kategorii „Burmistrz 15-lecia". To jedyne wyróżnienie dla samorządowca z powiatu chełmskiego. **(bf)**

Siedliski Jarmark Bożonarodzeniowy

Gmina Siedliszcze w wyjątkowy sposób przygotowuje się do nadchodzących świąt. W niedzielę, 17 grudnia, na Rynku w centrum miasteczka, odbędzie się Siedliski Jarmark Bożonarodzeniowy. O pomyśle na to wydarzenie i atrakcjach, jakie czekają na mieszkańców i odwiedzających, rozmawiamy z burmistrzem Siedliszcza Hieronimem Zonikiem.

- Skąd pomysł na Jarmark w Siedliszczu?

- W naszej gminie nie brakuje ludzi kreatywnych, z pomysłami, lokalnych twórców i rzemieślników. Są też prężnie działające Koła Gospodyń Wiejskich, które od niedawna, dzięki nowym przepisom, mogły sformalizować swoje funkcjonowanie i zarejestrować się. To z myślą o nich wszystkich podjęliśmy decyzję o zorganizowaniu Jarmarku.

- Ale Jarmark nie jest tylko dla tych, którzy chcą coś pokazać i sprzedać?

- Oczywiście. Oferta wystawców jest skierowana do naszych mieszkańców i odwiedzających gminę. Zamiast jechać na zakupy do galerii handlowej, lepiej zajrzeć na nasz Jarmark, podczas którego będzie można kupić wszystko, czego potrzeba do przygotowania się do świąt.

- Czym będą zachęcać wystawcy?

- Oprócz pachnących, świeżych choinek, będzie można kupić wszelkie ozdoby, stroiki świąteczne, krasnale, rękodzieła, świece zapachowe, wyroby z lawendy. Oczywiście nie zabraknie specjałów kuchennych, czyli tradycyjnych uszek, pierogów, kiełbas, pierników, ciast oraz karpia. Oferta jest szeroka. Wystawcy będą prezentować swoje wyroby na niemal 30 stoiskach.

- A jakie inne atrakcje będą towarzyszyć Jarmarkowi?

- Będzie można spotkać Mikołaja i wziąć udział w konkursie. W południe zacznie się koncert kolęd i piosenek świątecznych. Na scenie wystąpią Pawłowianki z Pawłowa, Swojska Nuta z Rejowca Fabrycznego, 40 PLUS z Milejowa oraz nasze lokalne zespoły OMNI MODO z Zespołu Szkół w Siedliszczu i „Siedliszczanie znad Wieprza". A o godzinie 15.00 w świątecznym repertuarze zaprezentuje się Mariusz Matera i Dariusz Tokarzewski z zespołu VOX.

Dlatego jeszcze raz serdecznie zapraszamy na to wydarzenie!

eprasa.pl ea75f6032c

Pieniądze nie przepadną, hala powstanie. Minister uchylił decyzję konserwatora

Wojsławice całe w skowronkach. Mogą budować halę

Kilka miesięcy temu Wojewódzki Konserwator Zabytków zablokował, choć wydawało się to niewiarygodne, plany budowy w Wojsławicach pierwszej pełnowymiarowej hali sportowej, uznając, że będzie kolidowała z zabytkowym zespołem pałacowo-parkowym. Na szczęście decyzję konserwatora uchylił minister i dziś już wiadomo, że hala powstanie.

W ubiegłym roku Wojsławice otrzymały 15,8 mln zł z „Polskiego Ładu" na budowę pełnowymiarowej sali gimnastycznej przy Zespole Szkolno-Przedszkolnym w Wojsławicach-Kolonii. Niedługo potem gmina zleciła wykonanie projektu, a następnie złożyła do Starosty Chełmskiego wniosek o wydanie pozwolenia na budowę. Starostwo skierowało projekt do zaopiniowania chełmskiej delegaturze Wojewódzkiego Konserwatora Zabytków w Lublinie, która wydała opinię negatywną. Na tej podstawie Starosta Chełmski nakazał gminie wykonanie ekspertyzy dendrologicznej istniejącego drzewostanu oraz dostosowanie dokumentacji projektowej. Uzupełniony projekt ponownie przedstawiono do zaopiniowania Konserwatorowi Zabytków, a ten w formie postanowienia odmówił uzgodnienia budowy sali gimnastycznej. Konserwator wskazywał, że budowa hali sportowej w tym miejscu wiązałaby się z degradacją zabytkowego, cennego historycznie i krajobrazowo terenu.

- Inwestycja miałaby polegać na budowie bardzo dużej kubaturowo hali sportowej przy istniejącej szkole, która jest położona na terenie dawnego zespołu pałacowo-parkowo-folwarcznego Poletyłów. Według naszej opinii nie ma miejsca, aby tak olbrzymi obiekt w nieinwazyjny sposób umieścić na tym terenie. Dawny zespół pałacowo-parkowy, choć nie jest wpisany do rejestru zabytków, jest ujęty w ewidencji zabytków i chroniony ustaleniami miejscowego planu. To miejsce, które naszym zdaniem powinno być przedmiotem innego zainteresowania ze strony samorządu. Pomimo dużych zniszczeń, samorząd powinien dążyć do jego rewitalizacji. Nie jesteśmy przeciwni tej inwestycji, ale miejsce jest niefortunne - wskazywał **Paweł Wira**, kierownik chełmskiej delegatury Wojewódzkiego Urzędu Ochrony Zabytków w Lublinie.

Władze gminy nie kryły zdziwienia i oburzenia, bo - jak przekonują - wszyscy doskonale wiedzą, że zespół pałacowo-parkowy istnieje już tylko „na papierze".

- Pałac został rozebrany zaraz po wojnie, a w 1958 r. na tym terenie wybudowano szkołę, która w niczym nie przypomina pałacu. Ok. 2000 r. dobudowano do niej nowe skrzydło na gimnazjum. Jeśli chodzi o park, pozostało po nim 7 drzew, z czego 3 i tak musielibyśmy wyciąć, bo zagrażają bezpieczeństwu dzieci. Mamy opinię dendrologiczną stwierdzającą, że są obumarłe i chore - informował wójt **Henryk Gołębiowski**.

Gmina postanowiła walczyć o zmianę decyzji konserwatora. Zgodnie z procedurą, za pośrednictwem Wojewódzkiego Konserwatora Zabytków w Lublinie z zażaleniem zwróciła się do Ministerstwa Kultury i Dziedzictwa Narodowego. Szukała pomocy także u parlamentarzystów, w tym ministra **Przemysława Czarnka**, z którego rąk odebrała rządową promesę na budowę hali. Postępowanie trwało kilka miesięcy i jego finał jest dla gminy pozytywny.

- Minister Kultury i Dziedzictwa Narodowego uchylił decyzję Wojewódzkiego Konserwatora Zabytków. Ta sprawa nieco opóźniła naszą inwestycję. Gdyby nie to, pewnie bylibyśmy już gotowi do przetargu. Mam nadzieję, że uda nam się go ogłosić i rozstrzygnąć w okresie zimowym. Zgodnie z planem hala powinna być ukończona w 2025 roku, więc termin nie jest zagrożony - cieszy się H. Gołębiowski. **(w)**

Największa inwestycja w dziejach Chełma

Rekordowa przebudowa dróg

Miasto podpisało umowę na największą i najdroższą inwestycję w dziejach Chełma. Projekt opiewa na prawie 250 milionów złotych.

Mowa o projekcie obejmującym budowę oraz modernizację infrastruktury umożliwiającej stworzenie warunków obsługi i rozwoju terminala intermodalnego, w tym przebudowy ulic: Włodawskiej, Zawadówka, Ceramicznej, Szpitalnej, Hrubieszowskiej, Lubelskiej, al. Armii Krajowej wraz z wiaduktem, al. Żołnierzy I AWP. Chodzi o niemal 11,5 km dróg, w tym ponad 9 km dróg wojewódzkich oraz ponad 2 km dróg powiatowych. Przypomnijmy, że na to przedsięwzięcie miasto otrzymało 200 mln zł dotacji, ale po przetargu okazało się, że brakuje jeszcze ponad 48 mln zł. Ratusz zdecydował się wysupłać na to w kolejnych latach dodatkowe pieniądze. Pod koniec ubiegłego tygodnia chełmscy urzędnicy podpisali umowę z wyłonionym w przetargu wykonawcą tej ogromnej inwestycji.

- Przetarg był ogłaszany w trybie zaprojektuj i buduj, co oznacza, że wykonawca będzie musiał najpierw opracować dokumentacje techniczne na realizację wymienionych przedsięwzięć (z wyłączeniem ulic. Włodawska i Zawadówka - tutaj miasto posiada już dokumentację), a następnie będzie mógł rozpocząć prace budowlane - informuje Gabinet Prezydenta Chełma.

Wykonawcą inwestycji jest spółka „SARINŻ" z Warszawy. Umowa opiewa na 248 669 510,50 zł. **(mo)**

Ranking Gmin Lubelszczyzny 2023

Nasze gminy poza czołówką

W czwartek w Trybunale Koronnym w Lublinie poznaliśmy zwycięzców Rankingu Gmin Lubelszczyzny 2023. Zestawienie jak co roku przygotowała Fundacja Rozwoju Demokracji Lokalnej Regionalny Ośrodek w Lublinie we współpracy z Urzędem Statystycznym w Lublinie. Z naszych samorządów najlepiej wypadła Włodawa, która zajęła piąte miejsce wśród gmin miejskich.

Ranking Gmin Lubelszczyzny 2023 został zorganizowany już po raz siódmy. Ocenie poddano wszystkie gminy z województwa lubelskiego, z wyłączeniem miast na prawach powiatu, czyli Białej Podlaskiej, Chełma, Lublina oraz Zamościa.

Podczas tworzenia rankingu brano pod uwagę średnioroczne dochody własne budżetów gmin, średnioroczne wydatki majątkowe inwestycyjne na mieszkańca, średnioroczny wskaźnik zadłużenia, wydatki bieżące na administracją publiczną, średnioroczne środki z Unii Europejskiej i innych źródeł niepodlegające zwrotowi na finansowanie programów i projektów unijnych stanowiące dochód, wydatki na kulturę i ochronę dziedzictwa narodowego na jednego mieszkańca, liczbę podmiotów gospodarczych na tysiąc mieszkańców, udział bezrobotnych, udział ludności w wieku produkcyjnym, średnioroczny przyrost naturalny na tysiąc osób, średnioroczne saldo migracji na tysiąc osób oraz odsetek dzieci objętych wychowaniem przedszkolnym w wieku 3-5 lat.

Liderem Rankingu Gmin Lubelszczyzny 2023 ponownie został Puchaczów, który zwyciężył również w zestawieniu gmin wiejskich. W kategorii gmin miejsko-wiejskich pierwsze miejsce zajął Nałęczów, a wśród gmin miejskich Świdnik. Na piątym miejscu w tej kategorii znalazła się Włodawa, którą wyprzedziły jeszcze tylko: Biłgoraj, Stoczek Łukowski Lubartów i Tomaszów Lubelski (ex aequo na 4. Pozycji).

Wyłoniono też gminy będące liderami w każdym z powiatów województwa lubelskiego. Z naszych powiatów, w chełmskim triumfowało miasto Rejowiec Fabryczny, w krasnostawskim miasto Krasnystaw, w świdnickim - miasto Świdnik, a we włodawskim - miasto Włodawa. **(rd)**

eprasa.pl ea75f6032c

Uczciwej pracy się nie imali

Ukraińscy oszuści w areszcie

Tylko od mieszkańca Chełma wyłudzili ponad 60 tys. zł. Mowa o dwóch młodych Ukraińcach, którzy urządzili sobie pod Tarnowem elektroniczne centrum, przy którego pomocy oszukiwali ludzi metodą „na bankowca". Przestępcy zostali namierzeni przez chełmskich policjantów i dzisiaj siedzą już w areszcie w oczekiwaniu na proces. Grozi im do 8 lat za kratkami.

Na początku listopada do 45-letniego mieszkańca Chełma zadzwonili podający się za pracowników banku oszuści, którzy poinformowali mężczyznę, że jego środki na koncie bankowym zagrożone są kradzieżą, a ich działania polegają na stworzeniu bezpiecznych rachunków dla tych pieniędzy. - Nieświadomy podstępu mężczyzna zrealizował przelewy na wskazane przez nich konta - opowiada **kom. Ewa Czyż** z chełmskiej Policji. - Już po wszystkim miał otrzymać do nich loginy i hasła. Gdy jednak nikt się z nim nie skontaktował, zaczął podejrzewać, że został oszukany. Zadzwonił do swojego banku i dowiedział się, że przelane pieniądze zostały już wypłacone. Wtedy o wszystkim powiadomił Policję. W ten sposób stracił ponad 60 tysięcy złotych. Sprawą zajęli się chełmscy policjanci zajmujący się na co dzień zwalczaniem przestępczości gospodarczej. Swoje działania skierowali na teren powiatu tarnowskiego. Ustalili, że udział w tym przestępczym procederze brali dwaj obywatele Ukrainy w wieku 20 i 24 lat, zamieszkujący na terenie jednej z miejscowości tego powiatu. Przy wsparciu kryminalnych z Komendy Miejskiej Policji w Tarnowie zatrzymali sprawców. Przeszukali też zajmowane przez nich pomieszczenia, gdzie zabezpieczyli laptopy, telefony komórkowe i przenośne nośniki danych. W ubiegłym tygodniu obaj delikwenci zostali doprowadzeni do prokuratury, gdzie usłyszeli zarzuty oszustwa, za co grozi kara do 8 lat pozbawienia wolności. Zastosowano wobec nich również środki zapobiegawcze w postaci tymczasowego aresztowania na trzy miesiące - dodaje komisarz. **(bm)**

Kontrabanda w samochodzie

Nie popalą, ale mogą posiedzieć

Pogranicznicy z Dorohuska zatrzymali dwóch mężczyzn, w których samochodzie znaleziono nielegalne papierosy warte 90 tys. zł. Auto było zaparkowane na prywatnej posesji w Chełmie. Tylko w tym roku funkcjonariusze NOSG nie dopuścili do wejścia na rynek papierosów wartych ponad 13 mln zł.

W poniedziałek (27 listopada) funkcjonariusze z Placówki Straży Granicznej w Dorohusku prowadzili działania wymierzone w przestępczość graniczną związaną z przemytem wyrobów akcyzowych. - W ich trakcie mundurowi weszli na teren jednej z posesji znajdującej się na terenie Chełma - opowiada **por. SG Dariusz Sienicki** z NOSG w Chełmie. - Funkcjonariusze posiadali informację, że na jej terenie mogą znajdować się znaczne ilości nielegalnych papierosów pochodzących z przemytu. Informacje te potwierdziły się podczas przeszukania pojazdu zaparkowanego na posesji. W przestrzeni bagażowej kontrolowanego samochodu funkcjonariusze SG ujawnili i zabezpieczyli 120 tys. szt. nielegalnych papierosów o wartości ponad 90 tys. zł. Podczas prowadzonych działań w Chełmie, zatrzymano dwóch obywateli Polski, mieszkańców naszego regionu. W sprawie wszczęto postępowanie przygotowawcze, a obecnie trwa ustalanie źródła pochodzenia kontrabandy. Zatrzymani mężczyźni w wieku 47 i 41 lat odpowiedzą wkrótce za przestępstwo skarbowe, które zagrożone jest karą grzywny lub pozbawienia wolności - wylicza Sienicki.

To kolejna udana akcja pograniczników. Od początku roku nie dopuścili do wprowadzenia na rynek nielegalnych papierosów o wartości ponad 13 mln zł. **(bm)**

Na torach chcieli skończyć z życiem

Po jednym został żal, drugiego uratowano

Wiadomo, kim był mężczyzna, który zginął pod kołami pociągu relacji Lublin - Chełm w Rudce. Było to ewidentne samobójstwo, więc postępowanie prokuratorskie zostanie umorzone. W ten sam sposób chciał odebrać sobie życie mieszkaniec gminy Rejowiec, ale na szczęście służby stanęły na wysokości zadania.

Do pierwszej tragedii doszło w nocy 20 listopada w podchełmskiej Rudce. Z relacji maszynistów pociągu jadącego z Lublina do Chełma wynikało, że mężczyzna szedł po torowisku w stronę miasta. Kolejarze użyli sygnałów dźwiękowych i świetlnych, by ostrzec człowieka o niebezpieczeństwie, ale on nie reagował, a pociąg nie miał szansy zatrzymać się. W efekcie potrącenia człowieka jego szczątki zostały rozrzucone na kilkadziesiąt metrów. Prowadząca śledztwo Prokuratura Rejonowa w Chełmie ustaliła, że denatem był ok. 40-letni obywatel Ukrainy. Nie są znane motywy, dla których postanowił rozstać się z życiem. Pod uwagę brane są problemy natury emocjonalnej i rodzinne.

Zaledwie kilka dni później (30 listopada) niedaleko tego miejsca zauważono kolejnego mężczyznę, który zachowywał się identycznie jak Ukrainiec, który zginął w Rudce. Policjanci z KMP w Chełmie otrzymali zgłoszenie, że w Adamowie (gm. Rejowiec) po torach spaceruje młody mężczyzna, którego zachowanie wskazuje na to, że może mieć chęć popełnienia samobójstwa. - O sytuacji poinformowaliśmy Służbę Ochrony Kolei i wysłali na miejsce swoich funkcjonariuszy - mówi **kom. Ewa Czyż** z KMP w Chełmie. - Po szybkiej penetracji terenu znaleźliśmy 29-letniego mieszkańca gminy Rejowiec. Mężczyzna był cały i zdrowy, ale ze względu na swoje zachowanie został zabrany przez pogotowie do szpitala na obserwację - dodaje pani rzecznik. **(bm)**

Woleli pić niż zajmować się dziećmi

Chłodno, głodno a rodzice pijani

Widok wyciskał łzy z oczu. Pijani rodzice, w domu ziąb i syf, a trójka maluchów w wieku od 2 do 6 lat pozostawiona sama sobie. Na szczęście okazało się, że dzieci nie wymagają hospitalizacji. Od razu trafiły do placówki opiekuńczo-wychowawczej, a wyrodni rodzice po wytrzeźwieniu usłyszeli zarzuty znęcania się nad dziećmi. Grozi im do 8 lat więzienia.

W nocy z poniedziałku na wtorek (27/28 listopada) dyżurny chełmskiej komendy otrzymał zgłoszenie o awanturze domowej w jednej z miejscowości w gminie Chełm. - Skierowani na miejsce policjanci zastali tam kobietę w wieku 25 lat i jej 30-letniego męża - opowiada **kom. Ewa Czyż** z KMP w Chełmie. - Oboje byli pod działaniem alkoholu. Pod ich opieką przebywało troje małoletnich dzieci w wieku od 2 do 6 lat. Pomimo nocnej pory dzieci jeszcze nie spały. W domu panował bałagan i było zimno. Na miejsce wezwano więc personel medyczny. Po badaniach okazało się, że dzieci nie wymagały hospitalizacji, ale były zaniedbane. Zostały przekazane pod opiekę placówki opiekuńczo-wychowawczej. Policjanci zatrzymali małżeństwo. Ustalili, że dzieci były ofiarami przemocy domowej polegającej na zaniedbywaniu przez rodziców. W środę (29 listopada) oboje zostali doprowadzeniu do prokuratury, gdzie zastosowano wobec nich środek zapobiegawczy w postaci dozoru Policji połączony z zakazem zbliżania się do dzieci i kontaktowania z nimi. Zgodnie z przepisami kodeksu karnego czyn ten zagrożony jest karą do 8 lat pozbawienia wolności. **(bm)**

Winny najpewniej dziki lokator

Pożar w ośrodku Relax

Zaprószenie ognia było przyczyną pożaru dawnego ośrodka wypoczynkowego Relax w Okunince. W pustostanie mieszkał Ukrainiec, który w czasie mrozu dogrzewał się tzw. farelką i to najprawdopodobniej ona spowodowała pożar. Dziki lokator zdążył uciec, nim na miejscu zjawili się strażacy.

W niedzielę (26 listopada) o godz. 8:18 strażacy z OSP w Okunince zostali zaalarmowani i zadysponowani wraz z JRG Włodawa, OSP Włodawa i OSP Orchówek do pożaru w Ośrodku Wypoczynkowym Relax w Okunince. - Po przybyciu na miejsce i przeprowadzeniu rozpoznania ustalono, że pożarem objęty jest jeden segment w szeregowym budynku wypoczynkowym, a przebywający w nim mężczyzna pochodzenia ukraińskiego ewakuował się przed przybyciem strażaków. Działania polegały na ugaszeniu wyposażenia, czyli łóżka i mebli oraz oddymieniu pomieszczeń. Temperatura pożaru była na tyle wysoka, że stopiła szyby w oknach oraz elewację budynku. Prawdopodobną przyczyną pożaru było prowizoryczne dogrzewanie się tzw. farelką przez przebywającą tam osobę - mówi **Paweł Basaj** z OSP w Okunince. **(bm)**

WYCIĄG Z OGŁOSZENIA PREZYDENTA MIASTA CHEŁM

o IV przetargu ustnym nieograniczonym na dzierżawę niezabudowanych nieruchomości stanowiących własność Miasta Chełm położonych w Chełmie, przy ul. Ceramicznej oznaczonych w operacie ewidencji gruntów i budynków m. Chełm w obrębie 5, nr działek: 55/16 o pow.1326 m², 55/52 o pow. 18853m². Dla nieruchomości w Sądzie Rejonowym w Chełmie prowadzone są księgi wieczyste: dla działki nr 55/16 KW nr LU1C/00100415/5, dla działki nr 55/52 KW nr LU1C/00052063/0. Nieruchomości są wolne od obciążeń hipotecznych.

Nieruchomości przeznaczone zostały do oddania w dzierżawę na podstawie Zarządzenia nr 2156/23 Prezydenta Miasta Chełm z dnia 23 czerwca 2023 r. w sprawie ogłoszenia wykazu nr 1 nieruchomości stanowiących własność Miasta Chełm przeznaczonych do oddania w dzierżawę.

Wywoławcza wysokość miesięcznego czynszu dzierżawnego **netto za łączną pow. 20179 m² – 12.500,00 zł.** Do czynszu dzierżawnego zostanie doliczony podatek VAT.

Wadium płatne na rachunek bankowy Urzędu Miasta Chełm nr 70 1240 2223 1111 0000 3576 9525 w Banku Pekao S.A. I O/Chełm z adnotacją: **„Przetarg na dzierżawę gruntów przy ul. Ceramicznej – działki nr: 55/16, 55/52 – wadium" w terminie do dnia 15 grudnia 2023 r. – 1.250,00 zł.**

Przetarg odbędzie się w dniu 19 grudnia 2023 r. o godzinie 9:00 w Sali konferencyjnej nr 1 Urzędu Miasta Chełm przy ulicy Lubelskiej 65.

Ogłoszenie o przetargu zostało wywieszone na tablicy ogłoszeń w siedzibie Urzędu Miasta Chełm przy ulicy Lubelskiej 65. Ponadto ogłoszenie o przetargu zostało opublikowane w Biuletynie Informacji Publicznej na stronie internetowej http://umchelm.bip.lubelskie.pl/index.php?id=143 w zakładce: ogłoszenia/ ogłoszenia od 2013 r. / Dzierżawa, najem, użytkowanie.

Szczegółowe informacje dotyczące ww. nieruchomości można uzyskać w Urzędzie Miasta Chełm przy ul. Lubelskiej 65, pok. 37, III p., w godzinach pracy Urzędu, tel. 82 564 34 18.

PGI.6840.15.2023

WÓJT GMINY CHEŁM

PODAJE DO PUBLICZNEJ WIADOMOŚCI WYCIĄG Z OGŁOSZENIA O PIERWSZYM PRZETARGU USTNYM OGRANICZONYM NA SPRZEDAŻ NIERUCHOMOŚCI NIEZABUDOWANEJ W OBRĘBIE 31 MIASTO CHEŁM

L.p.	Nr działki	Pow. w ha.	Nr KW	Cena wywoławcza nieruchomości	Kwota wadium w złotych
1.	781	1,3935ha	LU1C/00040666/0	68 462,00 zł Nieruchomość zwolniona z podatku VAT	6800,00

PIERWSZY PRZETARG ODBĘDZIE SIĘ W DNIU 09 STYCZNIA 2024 ROKU O GODZINIE 10⁰⁰ W SALI POSIEDZEŃ URZĘDU GMINY CHEŁM POKRÓWKA, ul. GMINNA 18.

W przetargu mogą uczestniczyć osoby fizyczne i prawne.

Warunkiem przystąpienia do przetargu jest wpłacenie wadium w pieniądzu, wskazując nr działki, miejsce jej położenia, w ustalonej wyżej kwocie na konto Urzędu Gminy Chełm, Pokrówka, ul. Gminna 18, Wschodni Bank Spółdzielczy w Chełmie Filia w Pokrówce nr rachunku: 04 8187 0004 2004 0050 0337 0008 z takim wyprzedzeniem, aby środki pieniężne znalazły się na rachunku bankowym **najpóźniej w dniu 29 grudnia 2023 roku, co jest warunkiem uznania, że wpłata została dokonana w terminie.**

Pełną treść ogłoszenia o pierwszym przetargu ustnym ograniczonym zamieszczono na tablicy informacyjnej Urzędu Gminy Chełm, Pokrówka, ul. Gminna 18 II piętro, przesłano do Sołtysów celem zamieszczenia na tablicy ogłoszeń w danej miejscowości, umieszczono na stronie internetowej urzędu www.gminachelm.pl, stronie BIP, a wyciąg z ogłoszenia o przetargu podaje się w prasie lokalnej od dnia 4 grudnia 2023 roku do dnia 9 stycznia 2024 roku.

Pokrówka, dnia 4 grudnia 2023 roku

eprasa.pl ea75f6032c

CHEŁM. Radna zbulwersowana, wiceprezydent urażona, a spór trwa

Związkowcy MOPR: Igrzyska zamiast chleba!

Kolejna runda mediacji o podwyżki dla pracowników Miejskiego Ośrodka Pomocy Rodzinie w Chełmie nie zakończyła tamtejszego sporu zbiorowego, a rozpaliła emocje u urzędników i radnych na sesji. Dorota Cieślik, której m.in. zarzucono niedecyzyjność poczuła się tym dotknięta i zapewniała, że nie stwierdzono u niej żadnego „otępienia". Związkowcy z MOPR czekają do 6 grudnia na ostateczne stanowisko prezydenta Chełma w sprawie podwyżek.

Walka o podwyżki i spór zbiorowy pracowników Miejskiego Ośrodka Pomocy Rodzinie w Chełmie z dyrektor tej placówki trwa od lutego 2022 r. Związkowcy z chełmskiego MOPR wystąpili wtedy z żądaniem podwyżki w wysokości 1500 zł dla każdego pracownika placówki. 28 listopada br. odbyły się kolejne mediacje w tej sprawie, ale znów nie przyniosły porozumienia. W spotkaniu oprócz strony związkowej i mediatora uczestniczyli przedstawiciele ratusza, w tym m.in. **Dorota Cieślik**, wiceprezydent Chełma. Na fejsbukowym profilu związkowcy napisali, że ich konkluzja z ostatnich mediacji brzmi: „Igrzyska zamiast chleba!". Temat poruszyła radna **Edyta Rożek** na jednej z komisji i sesji rady miasta. Na obrady radnych przyszła też **Monika Jezierska**, przewodnicząca związkowców z chełmskiego MOPR.

- Z wczorajszych mediacji znów wyszliśmy z informacją, że państwo (przedstawiciele ratusza - przyp. red.) są niedecyzyjni w tej sprawie - stwierdziła M. Jezierska. - Jedyną osobą decydującą jest prezydent **Jakub Banaszek**, więc czekamy do 6 grudnia na ustosunkowanie się do naszych postulatów, aby zamknąć spór. W przyszłym roku znów będziemy w sytuacji wyjściowej, bo nasze wynagrodzenia będą oscylowały na granicy najniższej krajowej.

Radna Rożek uznała, że może to już czas, aby po prawie dwóch latach to prezydent Chełma zasiadł do stołu, by negocjować ze związkowcami, a nie wysyłał swoje delegacje, które twierdzą, że nie są decyzyjne w tej sprawie.

- Czy to żarty, czy negocjacje? - pytała zbulwersowana radna Rożek, wywołując do odpowiedzi wiceprezydent Chełma, która poczuła się urażona słowami o „niedecyzyjności". Po wyjaśnieniu tematu przyznawanych podwyżek wiceprezydent oznajmiła, że „odebrała to z przykrością i może ponad miarą emocjonalnie", zapewniając, iż „nie ma żadnego orzeczenia, ani nie stwierdzono u niej żadnego otępienia i stara się wypełniać swoje obowiązki zgodnie z kompetencjami".

- Podchodzę do swoich obowiązków rzetelnie i nie składam czczych obietnic - oznajmiła wiceprezydent Cieślik. - Jak w przypadku każdego zarządzającego ostateczna decyzja należy do pana prezydenta. To z jego inicjatywy dwukrotnie były dawane podwyżki. W tym czasie

kwota przyznanych podwyżek wyniosła siedemset złotych na rzecz pracowników MOPR. Nie spełnia to oczekiwań związkowców, bo w międzyczasie podwyższano najniższą krajową. Nieludzkim byłoby jednak, gdybyśmy nie pamiętali, że w podobnej sytuacji jest gros pracowników podległych nam jednostek, także urzędu miasta, a ich wynagrodzenie, jeśli nie zbliża się, to jest na najniższej krajowej. Tak wygląda rynek pracy w Chełmie. Kwota, która mogłaby w ocenie niektórych być przeznaczona na spełnienie oczekiwań związkowców i pracowników MOPR została rozdysponowana na podwyżki także dla pracowników niepedagogicznych placówek oświatowych i wszystkich jednostek podległych miastu. Miasta nie stać teraz na podwyżkę, o której wczoraj była mowa na mediacjach: pięćset złotych w styczniu i pięćset złotych w lipcu. Nie jesteśmy w stanie obecnie takich środków zabezpieczyć. W najbliższym czasie odpowiemy o jaką kwotę - jeśli będzie taka możliwość - jesteśmy w stanie spełnić pewne warunki finansowe pracowników MOPR.

Radna Rożek skomentowała, że wiceprezydent Cieślik znowu jej nie zrozumiała.

- Chodziło o to, że pani przychodzi na mediacje i jest niedecyzyjna w tej konkretnej sprawie, a nigdy nie podważałam pani kompetencji jako wiceprezydent - oznajmiła radna. **(mo)**

WIERZBICA. Radny wytyka zadłużenie i niegospodarność

Podatki w górę. A pensja wójt?

Marian Kister, radny z Wierzbicy chce obniżenia uposażenia wójt gminy Bożeny Deniszczuk. Interpelację w tej sprawie złożył podczas sesji, na której większość przegłosowała podwyżkę podatków.

Podczas ostatniej sesji radni z Wierzbicy zajmowali się m.in. ustalaniem podatków na nadchodzący rok. Najwięcej emocji budzi zawsze przyjęcie wysokości stawki, na podstawie której naliczany jest podatek rolny. Bo tegoroczna stawka, podawana przez GUS, wynosi niemal 90 zł za kwintal, a faktyczna cena zboża jest znacznie niższa. Większość samorządów uchwala stawkę znacznie niższą niż podawana przez GUS. Niektóre nie podnoszą podatków w porównaniu z bieżącym rokiem, niektóre robią korektę kosmetyczną, aby nieznacznie gonić inflację. Radni z Wierzbicy, podczas posiedzenia komisji finansów i rozwoju przyjęli, że obniżą GUS-owską stawkę do 68 zł, ale kolejne dwie komisje uznały, że podatek rolny powinien być liczony od stawki wyższej, czyli 72 zł za kwintal, i taką kwotę przegłosowała większość w radzie. Nie wszyscy radni pochwalają takie podejście i drenowanie kieszeni rolników. Jeszcze przed głosowaniem nad podatkami Marian Kister złożył interpelację w sprawie obniżenia poborów dla wójt.

- W związku z zadłużeniem gminy i niegospodarnością wójt - mówi. Nie wskazał kwoty, do jakiej powinno zostać obniżone uposażenie. Chce, aby poddać ten temat pod dyskusję na kolejnej sesji.

- Kto daje i odbiera, ten się w piekle poniewiera - taki dziecinny komentarz wyrwał się komuś po wniosku radnego Kistera.

Wójt Wierzbicy, chociaż urząd sprawuje pierwszą kadencję, zarabia maksymalną możliwą stawkę tj. około 20 tys. zł brutto miesięcznie. Na przyznanie maksymalnych podwyżek nie zdecydowały się rady gmin, w których wójtowie urzędują od dziesięcioleci, np. w sąsiednim Siedliszczu, czy najbogatszej w powiecie gminie Chełm. Co ciekawe w sąsiednich gminach niższe są też podatki rolne.

Radny Kister chce też bardziej patrzeć na ręce wójt i urzędników przy okazji przetargów organizowanych przez gminę. Domaga się, aby w posiedzeniach komisji przetargowej brali udział członkowie (jeden lub dwójka) komisji finansów z rady gminy. **(bf)**

PREZYDENT MIASTA CHEŁM

informuje, że na tablicy ogłoszeń w siedzibie Urzędu Miasta Chełm przy ul. Lubelskiej 65 oraz na stronie internetowej http://umchelm.bip.lubelskie.pl/index.php?id=51 został podany do publicznej wiadomości (na okres 21 dni począwszy od 04.12.2023 r.)

wykaz nieruchomości stanowiących własność Miasta Chełm, położonych w Chełmie w obrębie 25, przeznaczonych do oddania w użyczenie.

Bliższych informacji udziela Departament Nieruchomości Urzędu Miasta Chełm w pok. 37, III p. oraz pod nr tel. 82 565 46 12.

CHEŁM. Ferment z powodu zmienionego statutu miasta

Nowy ład na koniec kadencji?

Dotychczasowy statut miasta obowiązywał dwie dekady, ale zdaniem urzędników już się zdezaktualizował, więc przygotowali nowy. Radni mieli go uchwalić na sesji, ale zgłosili tyle zapytań i wątpliwości do jego projektu, że ostatecznie prezydent Chełma wnioskował o zdjęcie tego punktu z porządku obrad.

Nowy statut miasta Chełm przedstawiono radnym do zaopiniowania na komisjach, a na sesji (29 listopada) dokument ten miał być uchwalony. Uzasadniając ten punkt **Piotr Kowalewski**, radca prawny UM Chełm oznajmił radnym, że dotychczasowy statut obowiązywał od 20 lat, ale w tym czasie zaszło wiele zmian m.in. o charakterze ustrojowym i ten najważniejszy w samorządzie akt należy do tego dostosować. Radny **Mariusz Kowalczuk** poprosił, aby urzędnicy poinformowali punkt po punkcie, które paragrafy dotychczasowego statutu zmieniono lub wykreślono. Radni zwrócili też uwagę, że w projekcie nowego statutu nie ma wymienionych jednostek organizacyjnych i pomocniczych miasta.

- Wiem, że radni próbowali porównać obecny dokument z nowym, ale tak się nie da, bo myśmy napisali ten akt od nowa - stwierdził mecenas Kowalewski. - Całkowicie nowe rozwiązania dotyczą m.in. inicjatywy uchwałodawczej młodzieżowej rady miasta, rady seniorów i tych rozwiązań w ogóle nie ma w obecnej regulacji. Nie praktykuje się teraz wymieniania wszystkich jednostek organizacyjnych, bo to się dynamicznie zmienia. Żaden przepis nas nie zobowiązuje do podawania nazw jednostek w statucie. Nowy akt w pełni reguluje to, co nam ustawa o samorządzie gminnym narzuca. To najważniejszy akt w samorządzie, taka konstytucja samorządu.

Mecenas Kowalewski informował, że kwestie dotyczące jednostek organizacyjnych miasta czy też rad osiedli będą regulowane w odrębnych uchwałach, przyjmowanych po uchwaleniu i wejściu w życie nowego statutu miasta. Radna **Edyta Rożek** poruszyła kwestię terminów zwoływania sesji nadzwyczajnych.

- W projekcie statutu czytamy, że o sesji nadzwyczajnej powiadamia się radnych, co najmniej 2 dni przed dniem jej rozpoczęcia- zacytowała radna Rożek. - A jak to się ma do ostatniej sesji nadzwyczajnej, zwołanej niecałą dobę wcześniej? Czy ta uchwała jest ważna w trybie tak zwołanej sesji (chodzi o uchwałę dotyczącą Centrum Prawdy i Pojednania - Muzeum Ofiar Rzezi Wołyńskiej)?

Mecenas Kowalewski zapewnił, że uchwała jest ważna i powołał się przy tym na zapis ustawy o samorządzie gminnym mówiącym o możliwości zwołania sesji nadzwyczajnej w ciągu 7 dni.

- Regulujemy ten termin w nowym statucie, bo radni powinni mieć czas na zapoznanie się z materiałami na sesję i chodzi o to, aby właśnie zapobiec takim sytuacjom, że sesje zwoływane są z dnia na dzień - oznajmił mecenas Kowalewski.

Radny Mościcki chciał wiedzieć, dlaczego w nowym statucie nie znalazły się zapisy dotyczące nadawania tytułu honorowego obywatela miasta.

- W obecnym statucie to jest, a w nowym nie ma - oświadczył radny Mościcki. - Są daleko idące przypuszczenia, dlaczego to znikło, a nie jest napisane, dlaczego tak się stało. Nie jest też napisane, czy to wymaga odrębnej uchwały.

Na to też mecenas Kowalewski miał odpowiedź. Oznajmił, że według ustawy o samorządzie gminnym do wyłącznej kompetencji rady należy nadawanie honorowego obywatelstwa i nie jest to „materia statutowa". W końcu radna Rożek zapytała, dlaczego dopiero teraz, tj. w końcówce kadencji pojawił się temat nowego statutu miasta, choć było na to 5 lat. Następnego dnia, na komisjach poprzedzających sesję, na której uchwalony miał być nowy statut miasta poinformowano radnych, że prezydent Chełma wnioskuje o zdjęcie tego punktu z porządku obrad.

- Wnioskujemy o to w związku z licznymi zapytaniami i uwagami zgłoszonymi przez radnych - oświadczyła **Renata Ciepłowicz**, sekretarz Rady Miasta Chełm. - Zostałam wywołana do tablicy, bo inicjatorką zmiany statutu jestem ja i zajęliśmy się tym wraz z pracownikami Departamentu Organizacyjnego UM, Biura Rady Miasta, zespołem radców prawnych. Pytano, dlaczego podjęliśmy te kroki teraz, przy końcu kadencji. Nie będę się wypowiadać za swoje poprzedniczki, mogę się wypowiedzieć za siebie. Odkąd zostałam sekretarzem dążyłam, aby ten statut był zmieniony. Jednak wybuch wojny na Ukrainie, powołanie rady seniorów, młodzieżowej rady miasta, wybór rad osiedlowych, wybór ławników, wybory parlamentarne - wszystko to spowolniło proces procedowania nad statutem. Pracowaliśmy nad nim ponad rok z przerwami z wymienionych powodów. Statut zakończyliśmy w maju i wtedy przedłożyliśmy go radnym, aby go skonsultować, by przedłożyli swoje uwagi. Wypracujmy ten dokument wspólnie, aby dobrze służył miastu, zgłoście swoje uwagi i dopiero wtedy wnieśmy go pod obrady. Czekaliśmy na ten dokument dwadzieścia lat, to poczekamy jeszcze miesiąc.

Radni się do tego przychylili i zdjęli ten punkt z porządku obrad. **(mo)**

eprasa.pl ea75f6032c

CHEŁMSKI AFISZ KULTURALNY

REPERTUAR
CKF „Zorza" w Chełmie
(seanse w Kinie Zorza, ul. Strażacka)

4 grudnia, poniedziałek
14:30 Życzenie
17:00 Życzenie
19:30 Napoleon
5 grudnia, wtorek
14:30 Życzenie
17:00 Życzenie
19:30 Napoleon
6 grudnia, środa
14:30 Życzenie
17:00 Życzenie
19:30 Napoleon
7 grudnia, czwartek
14:30 Życzenie
17:00 Życzenie
19:30 Napoleon
8 grudnia, piątek
14:00 Kicia Kocia pod choinkę
15:30 Jak zostać Świętym Mikołajem 3
17:30 Igrzyska śmierci: Ballada ptaków i węży
20:30 Uwierz w Mikołaja
9 grudnia, sobota
11:00 Kicia Kocia pod choinkę
12:15 Jak zostać Świętym Mikołajem 3
14:15 Uwierz w Mikołaja
16:30 W nich cała nadzieja
18:30 Igrzyska śmierci: Ballada ptaków i węży
10 grudnia, niedziela
11:00 Jak zostać Świętym Mikołajem 3
13:00 Kicia Kocia pod choinkę
14:15 Igrzyska śmierci: Ballada ptaków i węży
17:30 W nich cała nadzieja
19:30 Uwierz w Mikołaja

„Poznaj historię swojego miasta"

Chełmska Biblioteka Publiczna zaprasza młodzież szkolną, nauczycieli i wszystkich zainteresowanych mieszkańców miasta na prelekcję pt. „Ślady ocalałych przed rzezią na Wołyniu w materiałach chełmskiego Archiwum". Wykład zaplanowano 7 grudnia w godzinach 9.00-10.30 w ramach cyklu spotkań z regionalistami „Poznaj historię swojego miasta". Poprowadzi go **Żaneta Wasyjczuk**, starszy archiwista, pracownik chełmskiego oddziału Archiwum Państwowego w Lublinie. Zgłoszenia udziału grup zorganizowanych należy kierować do Działu Zbiorów Regionalnych i Czytelni Chełmskiej Biblioteki Publicznej, tel. 82 563 95 05 (w godz. 8.00-15.30).

Spotkania z „Panem Poetą"

Chełmska Biblioteka Publiczna zaprasza grupy zorganizowane dzieci w wieku przedszkolnym i wczesnoszkolnym na spotkania z autorem zabawnych rymowanych historii, bajkopisarzem i animatorem dla dzieci, ukrywającym się pod pseudonimem „Pan Poeta". Zajęcia pod nazwą „Spotkajmy się z literaturą" to warsztaty edukacyjne, literackie o emocjach, niedoskonałościach i przeżyciach. Spotkania zaplanowano 6 grudnia o godz. 9.00 i 10.15 w sali widowiskowej ChBP. Możliwość zakupu książek autora w cenie 25 zł. Zgłoszenia udziału dzieci należy kierować do Działu Transgraniczne Centrum Edukacji Ekonomiczno-Społecznej, tel. 82 564-26-55 (w godz. 8.00-15.00).

Przesyłka z zaświatów - spektakl w gwiazdorskiej obsadzie

Chełmski Dom Kultury zaprasza 4 grudnia o godz. 17.30 i 20.00 na spektakl pt. „Przesyłka z zaświatów". To pełna humoru, ciepła i wzruszeń komedia o przyjaźni „na wieki" w reżyserii **Cezarego Żaka**. To również znakomite kreacje aktorskie, a także potwierdzenie tez, że na spełnienie marzeń nigdy nie jest za późno i lepiej umrzeć ze śmiechu, niż żyć bez radości. Obsada: **Kinga Preis**, **Katarzyna Żak**, **Katarzyna Kwiatkowska**, **Justyna Ducka**, **Kuba Gąsowski**. Spektakl dla widzów od lat 16. Bilety od 110 zł.

„Dogadzaj mojej żonie"

Chełmski Dom Kultury zaprasza 8 grudnia na spektakl pt. „Dogadzaj mojej żonie" w wykonaniu Teatru Ziemi Chełmskiej w reżyserii **Urszuli Lewartowicz**. To widowisko tylko dla dorosłych widzów: „Pewnego dnia do gabinetu Karola wpada mężczyzna, który przedstawia się jako mąż jego kochanki, Sabiny...". Bilety po 40 zł.

Ekologia bez tajemnic

Czy słoną wodę można pić? Za co możemy być wdzięczni drzewom? Gdzie znikają śmieci? Odpowiedzi na te i wiele innych pytań poznają uczestnicy zajęć ekologicznych, organizowanych przez Bibliotekę Pedagogiczną w Chełmie. Zajęcia przeznaczone są dla przedszkolaków oraz uczniów klas I-III i IV-VI szkół podstawowych przez cały rok szkolny. Szczegółowe informacje i zapisy: Wydział Udostępniania Zbiorów Zwartych i Audiowizualnych Biblioteki Pedagogicznej w Chełmie, ul. H. Wieniawskiego 15, tel. 82 5622485.

Czerwone Gitary - 55 lecie! Platynowy koncert

10 grudnia o godz. 18.00 w Chełmskim Domu Kultury wystąpią „Czerwone Gitary", legenda polskiej muzyki rozrywkowej. Ich wielkie przeboje znają i śpiewają wszystkie pokolenia Polaków, a koncerty ciągle przyciągają tłumy fanów. Zespół ma fantastyczny kontakt z publicznością, z którą śpiewa wszystkie swoje przeboje. Obecnie Czerwone Gitary tworzą: **Jerzy Skrzypczyk** - perkusja i śpiew, **Arkadiusz Wiśniewski** - gitara basowa i śpiew, **Mieczysław Wądołowski** - gitara akustyczna i śpiew, **Marek Jabłoński** – gitara solowa, **Marcin Niewęgłowski** - gitara solowa i śpiew. Bilety w cenie 120 zł.

Abelard Giza i stand-up „Samertajm"

11 grudnia o godz. 19.00 w Chełmskim Domu Kultury wystąpi **Abelard Giza**, stand-uper, scenarzysta, autor tekstów komediowych, lider Kabaretu Limo (1999-2014), z którym zdobył liczne nagrody i popularność. Twórca programów stand-upowych „Proteus Vulgaris", „Ludzie, trzymajcie kapelusze", „Numer 3", „Piniata", „Zaodrze" oraz serialu „Kryzys". Aktualnie jeździ z programem „SAMERTAJM". Wystąpią również - **Kuba Śliwka** oraz **Janusz Pietruszka**.

Kiermasz świąteczny w Leśniowicach

15 grudnia o godz. 16.00 w Centrum Sportu i Rekreacji w Leśniowicach zaplanowano kiermasz świąteczny oraz przegląd kolęd i piosenek bożonarodzeniowych. To doskonała okazja do zaprezentowania swojej twórczości, zakupu świątecznych ozdób, wyrobów rękodzielniczych, świątecznych smakołyków, a także serdecznych rozmów i pojednania. Zapisy przyjmuje Samorządowy Ośrodek Kultury w Leśniowicach, tel. 82 567 63 33.

Historia Dyrekcji

Muzeum Ziemi Chełmskiej zaprasza na wystawę „Osiedle Dyrekcji Kolei Państwowych w Chełmie" (sale muzeum przy ul. Lubelskiej 55). Ekspozycję zorganizowano z okazji 95. rocznicy wmurowania kamienia węgielnego pod gmach Dyrekcji Kolei Państwowych w Chełmie. Ekspozycja składa się z niepublikowanych dotąd dokumentów archiwalnych, fotografii, ogłoszeń ówczesnych władz miejskich, projektów poszczególnych budynków, planów miasta. Autorem realizowanego projektu oraz scenariusza wystawy jest Magdalena Mąka z Działu Historii MZCh. Wystawa czynna do 31 marca 2024 r.

(opr. mo)

W drodze przystanęli w Atelier

24 listopada w Galerii Atelier Elżbiety i Ryszard Karczmarskich miał miejsce wernisaż kolejnej wystawy prac Grupy „W drodze" członków Związku Artystów Plastyków Rzeczpospolitej Polskiej, który to od ponad trzydziestu lat ma swoją siedzibę w Uhrze. Mozaika osobowości artystycznych tak różnych, ale przez to niezmiennie ich twórczość budzi naszą ciekawość i zainteresowanie. Wystawa jest tego przykładem, choć w tym roku można tak powiedzieć, nie w ich rodzinnych stronach, czyli w Uhrze Galerii Owik, gdzie od początku jest ich siedziba, ale w klimatycznej Galerii Atelier.

Zmienia się rzeczywistość, moda, potrzeby, a Grupa jest i działa, a nawet się powiększa, tworząc lokalne środowisko twórcze. Grupa artystów ma wiele do zaoferowania sobie nawzajem, a też innym – odbiorcom ich twórczości i to nie tylko w wymiarze lokalnym.

W dzisiejszej rzeczywistości ważne jest wsparcie nie tylko mentalne, koleżeńskie, ale też instytucjonalne i finansowe. Gmina Chełm zawsze jest otwarta na różnorodną pomoc, można powiedzieć jako mecenas, tym wszystkim, którzy działają na różnych polach – pobudzając, integrując i w swoisty sposób kształtując nasze małe ojczyzny.

Jak pisze I. Winiewicz-Cybulska: – *Dwunastu artystów prezentuje różnorodność osobistych, malarskich doznań „w drodze", którą wspólnie przemierzają. Wystawa pokazuje, że natura jest zawsze źródłem osobistych przeżyć, które artyści przenoszą na płaszczyznę płótna albo utrwalają obiektywem aparatu fotograficznego. Nie szukają skomplikowanej narracji, wielkich tematów, szokujących rozwiązań formalnych. Ich natura to bratki, sosny, mglistość, zielone pasy i linie; to również abstrakcja pozwalająca na pełną dowolność odbioru. Różnorodność i chęć wspólnego artystycznego „trwania" to najprostsza definicja chełmskiej grupy „W drodze" która przystanęła teraz w Galerii Atelier, gdzie dzięki wyjątkowej aranżacji z użyciem światła, obrazy zyskały nowe życie. Życie nabiera tempa, a technika coraz częściej zastępuje człowieka, lecz zanim ostatecznie zapanuje sztuczna inteligencja, warto zatrzymać się na tę jedną chwilę zastanowienia – pomyśleć dokąd zmierza świat ze swoim pięknem, z błękitem nieba, z szumem traw, z feerią kształtów i kolorów – ten świat, który niedługo pozostanie może tylko na obrazach takich jak te, powstające „w drodze" i oby ta droga nie miała końca, nawet jeśli zaprowadzi kiedyś donikąd.*

Na wystawie czynnej do końca roku w Galerii Atelier można oglądać prace Renaty Boguszewskiej, Ireneusza Boguszewskiego, Aleksandry Borowiec, Anny Bronickiej, Alicji Brzozowskiej-Szuszlak, Teresy Chomik-Kazarian, Iwonny Drozd, Ryszard Karczmarskiego, Oganesa Kazariana, Ryszard Mielniczuka, Krystyny Rutyny oraz Piotra Tymochowicza.

(r, fot. Andrzej Symoniuk)

eprasa.pl ea75f6032c

Mikołajki w Chełmskiej Bibliotece Publicznej

Chełmska Biblioteka Publiczna przygotowała szereg mikołajkowych atrakcji, nie tylko dla najmłodszych. Wśród nich znalazły się:
5 grudnia – godz. 9.00 oraz godz. 11.00 – dwie projekcje filmowe dla dzieci i młodzieży (sala widowiskowa ChBP, ul. Partyzantów 40); godz. 15.00 – spotkanie Dyskusyjnego Klubu Książki dla dorosłych czytelników (sala seminaryjna ChBP, ul. Partyzantów 40);
6 grudnia – godz. 9.00 oraz godz. 10.15 – dwa warsztaty z bajkopisarzem Panem Poetą (sala widowiskowa ChBP, ul. Partyzantów 40); słodka loteria fantowa, (ChBP ul. Partyzantów 40 oraz Filia nr 2 oraz Filia nr 3, zaś 5 grudnia Filia nr 1); zwrot przetrzymanych książek bez ponoszenia opłat (ChBP, ul. Partyzantów 40 oraz oraz Filia nr 2 oraz Filia nr 3, zaś 5 grudnia Filia nr 1); godz. 17.00 – Klub Dobrego Filmu „Muzyka i taniec" (sala widowiskowa ChBP, ul. Partyzantów 40). Zgłoszenia grup na projekcje filmowe oraz warsztaty pod nr telefonu 82 564 26 55.

Klub Seniora Jagoda zaprasza na sylwestra

Klub Seniora „Jagoda" prężnie działający na osiedlu Dyrekcja Dolna w Chełmie już po raz czwarty z rzędu organizuje dla swoich członków i sympatyków zabawę sylwestrową w Hotelu i Restauracji „Lwów". Zgłoszenia na bal przyjmowane są do 15 grudnia br. pod nr tel. 513 218 511. Zabawę uświetni orkiestra. **(-)**

CHEŁM. Zapraszają na przegląd. Zapisy do 6 grudnia

Pomagają śpiewająco

To będzie okazja do tego, by spędzić czas w miłej, bożonarodzeniowej atmosferze, a przy okazji wesprzeć potrzebujące zwierzaki. 18 grudnia w Chełmskiej Bibliotece Publicznej odbędzie się III Charytatywny Przegląd Kolęd, Pastorałek i Piosenek Świątecznych.

Przegląd adresowany jest do dzieci i młodzieży z terenu województwa lubelskiego, od 1 klasy szkoły podstawowej do 18. roku życia. Zapisy potrwają do 6 grudnia włącznie. Liczba uczestników jest ograniczona, decydować będzie kolejność zgłoszeń oraz wpłat cegiełek.

- Dwie poprzednie edycje festiwalu to w sumie nagrodzonych 107 uczestników, tyle samo przepięknych wykonań kolęd i piosenek świątecznych, to 100 paczek ze słodyczami, którymi obdarowaliśmy podopiecznych z Lubelskiego Hospicjum dla Dzieci im. Małego Księcia w Lublinie, to w sumie kilkadziesiąt ufundowanych przez nas środków do pielęgnacji włosów i ciała, dla będących pod szczególną opieką pacjentów Hospicjum, to dziesiątki paczek nawilżanych chusteczek, podkładów i pampersów, które dzięki uczestnikom i osobom wspierającym zbiórkę udało się zakupić i podarować. Mamy nadzieję, że i w tym roku chętnie będziecie wspierać tą wyjątkową świąteczną inicjatywę, w której tak naprawdę nie przegranych - mówi **Katarzyna Rot**, organizatorka wydarzenia.

W tym roku Przeglądowi również przyświeca szczytny cel. Z zebranych od uczestników cegiełek (wpisowe to 15 zł) zakupiona zostanie karma dla psiaków pozostających pod opieką Fundacji Hospicjum Starego Psa u Psiej Mamy. Prowadzona będzie także zbiórka karmy dla kociąt, którymi zajmuje się Fundacja For You Burek i Café Kot - Kocia Kawiarnia. - Całe wydarzenie będzie otwarte dla publiczności, co oznacza, że możecie państwo wraz z rodzinami spędzić czas w fantastycznym gronie i w przecudownej, absolutnie niepowtarzalnej świątecznej atmosferze i jednocześnie wesprzeć potrzebujące zwierzęta. Więcej informacji o przeglądzie na stronie https://zrzutka.pl/g7dvv4.

Za jej pośrednictwem można także wesprzeć organizację wydarzenia i zakup nagród na uczestników. **(w)**

Wyniki Mikołajkowego Konkursu

Redakcja „Nowego Tygodnia" wspólnie z Mikołajami-sponsorami dziękuje Czytelnikom za liczny udział w mikołajkowym konkursie i mnóstwo nadesłanych kuponów.

Prezenty otrzymują:

- **Mariola Jańczuk** - profesjonalna, świąteczna sesja zdjęciowa od Małgorzaty Cuper - Studio Fotografii Artystycznej,

- **Kinga Stefanek** - karnet o wartości 50 zł do wykorzystania w Studiu Pix,

- **Marta Pachuta** oraz **Sławomir Łatka** - prezenty od Perfumerii Basia,

- **Partycja Smal** oraz **Anna Przybylska** - zestaw klocków LEGO z niespodzianką.

Gratulujemy zwycięzcom! Po nagrody zapraszamy do redakcji od 6 grudnia 2023 r.

eprasa.pl ea75f6032c

Zbliża się podsumowanie mijającego roku

Bogdanka na dużym plusie

Grudzień i okolice Barbórki to czas, gdy wszyscy naturalnie zaczynamy patrzeć na to, co udało się nam zrealizować w minionych jedenastu miesiącach. O tym, jak oceniamy dotychczasowe osiągnięcia Spółki i jakie plany rysują się przed Bogdanką, odpowiada, w przededniu dnia Patronki górnictwa, zarząd Bogdanki.

Zarząd Lubelskiego Węgla „Bogdanka" S.A.

Z czego już dziś możemy być dumni?

– Na pewno z tego, że Bogdanka znajduje się dziś w bardzo dobrej sytuacji organizacyjnej i finansowej. Do końca listopada udało już nam się zrealizować bardzo dużo z naszego planu, a przed nami jeszcze cały grudzień ciężkiej pracy. Jesteśmy najbardziej efektywną kopalnią węgla kamiennego w Polsce. Zatrudniamy ponad 5 tysięcy wspaniałych, zgranych i zaangażowanych pracowników. Produkcja idzie zgodnie ze zaktualizowanym w lipcu planem wydobycia. Spółka osiąga rekordowo wysokie zyski. Jesienią wypłaciliśmy wynegocjowane nagrody jubileuszowe dla Załogi. Strona społeczna podpisała też rozbudowane gwarancje pracownicze. Zapewni to bezpieczeństwo miejsc pracy dla naszej kadry oraz bezpieczeństwo energetyczne dla regionu. Powody do zadowolenia mają także inwestorzy. Bogdanka wypłaciła dywidendę w maksymalnej kwocie przewidzianej w obowiązującej polityce dywidendowej Spółki. Trwają działania związane z naszą nową Strategią, zakładającą m.in. inwestycje w farmy fotowoltaiczne, w OZE i w zielone rozwiązania gospodarki obiegu zamkniętego. Jesteśmy też bardzo aktywni społecznie w regionie. Podpisaliśmy historyczną umowę z Poleskim Parkiem Narodowym. Łęczna wzbogaciła się o nowy, antysmogowy mural. Co chwila naszą edukacyjną Strefę C odwiedzają dzieci z całego województwa. Logo Bogdanki widać w setkach miejsc ważnych dla serc wszystkich mieszkańców Lubelszczyzny. Wspierając choćby żużlowych Mistrzów Polski, piłkarzy i piłkarki Górnika Łęczna i Chełmianki Chełm, siatkarzy trzech klubów z Lublina, Świdnika i Chełma, koszykarki, lekkoatletów i dziesiątki indywidualnych zawodniczek i zawodników, budujemy wizerunek prężnego i społecznie zaangażowanego lidera gospodarczego regionu – mówi **Kasjan Wyligała**, prezes zarządu LW Bogdanka.

Jaki będzie 2024 rok?

- Zacznę od tego, że startujemy z wysokiego poziomu. W pierwszych trzech kwartałach osiągnęliśmy blisko 2,7 mld zł przychodów ze sprzedaży, a nasz zysk netto wyniósł 256,7 mln zł. Obecnie zarząd i odpowiednie piony Spółki pracują nad kilkoma wariantami planu wydobycia na 2024 rok, biorąc pod uwagę obecną sytuację rynkową, warunki geologiczne, bezpieczeństwo i optymalizację kosztów. Plan sprzedaży węgla oraz plany produkcyjne, obejmujące m.in. harmonogram biegu ścian oraz harmonogram robót przygotowawczych, stanowią w naszej spółce podstawę do budowania PTE (tj. Planu Techniczno-Ekonomicznego) na dany rok obrotowy. Z obecnie dostępnych, wstępnych danych wynika, iż pomimo stałej presji na wzrost kosztów czynników produkcji (materiały, usługi obce, koszty pracy) i jednocześnie trudności na rynku sprzedaży węgla (wysoka podaż, presja cenowa), Bogdanka zachowa czy wręcz wzmocni wysoką stabilność finansową – mówi **Artur Wasilewski**, zastępca prezesa ds. ekonomiczno-finansowych LW Bogdanka.

Czy przed węglem z Bogdanki widać dobre perspektywy handlowe?

– Ostatnie jedenaście miesięcy były naprawdę wymagające, pełne wielu trudnych negocjacji. Ale także - bardzo dobre handlowo dla Bogdanki. Jest to wynikiem zabezpieczenia Bogdanki w długookresowe kontrakty dostaw z głównymi elektrowniami w kraju, które gwarantują nam stabilność współpracy. Negocjacje cenowe Bogdanki z odbiorcami na rok 2024 są obecnie w trakcie. Nie są to łatwe rozmowy, bo na cenę węgla w Polsce ma dziś wpływ wiele czynników, także tych zewnętrznych. Po pierwsze, niższy poziom zużycia węgla w bieżącym roku dla produkcji energii elektrycznej oraz wysoka generacja źródeł OZE stanowią ważne powody presji cenowej ze strony naszych odbiorców. W Polsce dostrzega się też zwiększone zapasy węgla. Dodatkowo, relatywnie wysokie temperatury w październiku i listopadzie, nie wpływały korzystnie na cenę węgla na rynku spotowym. Jesteśmy jednak spokojni o nasze plany sprzedażowe. Nasza Spółka ma bowiem wiele niezaprzeczalnych atutów, takich jak wspomniane wcześniej długookresowe, stabilne zabezpieczenie kontraktów z kluczowymi odbiorcami, korzystna lokalizacja Bogdanki w stosunku do Śląska lub źródeł węgla importowanego, czy sprawdzona jakość i logistyka dostaw – mówi **Dariusz Dumkiewicz**, zastępca prezesa zarządu ds. handlu i inwestycji LW Bogdanka.

Czy doskonałe wyniki finansowe idą w parze z sukcesami „na dole"?

– Tak, oczywiście! Podtrzymujemy nasz plan na wydobycie w tym roku 7 mln ton węgla handlowego. Wskazuje na to też sama arytmetyka. Z naszego harmonogramu wynikało, że to właśnie IV kwartał będzie tym najlepszym. Jest to związane zarówno z uruchomieniem nowych ścian, realizacją elastycznego miksu 3-4 ścian (obecnie są to 4 pracujące ściany) oraz z dostępem do pokładów o wyższej miąższości. Nasze planowanie i zarządzanie ruchem się sprawdza. Wręcz częściowo już się sprawdziło. Przykładem może być uzyskany przez naszych górników rekordowy postęp ściany 7/VIII/389 w polu Stefanów, tj. 465 m w miesiącu. Dla Bogdanki jest to największy miesięczny postęp ściany w ciągu 41 lat wydobycia węgla przez kopalnię. To ogromny sukces całej Załogi – podsumowuje **Adam Partyka**, zastępca zarządu ds. pracowniczych i społecznych.

LW

BOGDANKA

BARBÓRKA
2023

W dniu naszego Górniczego Święta
dziękujemy za Wasz codzienny trud,
zaangażowanie oraz poświęcenie.

Zawód górniczy ma szczególny charakter,
wymaga on zarówno rozległej wiedzy jak i odwagi.

Niech Święta Barbara nieustannie otacza Was i Wasze Rodziny
ochronnymi ramionami, zapewniając bezpieczeństwo
każdego dnia i pewność jutra.

Szczęść Boże!
Zarząd Lubelskiego Węgla „Bogdanka" S.A.

eprasa.pl ea75f6032c

Historia sukcesu. Bogdanka fedruje od 41 lat

Nasze czarne złoto

Minęło właśnie 41 lat od rozpoczęcia wydobycia w Lubelskim Zagłębiu Węglowym. Te cztery dekady to okres wielu zmian, które finalnie uczyniły z LW „Bogdanka" najlepszą kopalnię w kraju i jednego z największych pracodawców w regionie.

Sto lat temu o polskim węglu mówiło się jedynie w kontekście Górnego Śląska. Na naszych, wschodnich ziemiach przemysł w zasadzie nie istniał. Ta część kraju była słabo uprzemysłowiona, a odrodzone, powstające z ruin państwo nie miało wystarczających środków, by w pełni wykorzystać potencjał tych terenów. Jedną z grup zawodowych, dzięki której - jak okazało się po latach – ten obraz zaczął się zmieniać, byli geologowie. Dzięki determinacji prof. **Jana Samsonowicza** jeszcze przed II wojną światową udało się uruchomić badania służące potwierdzeniu występowania węgla nad Bugiem. „*Na Lubelszczyźnie jest duży węgiel. Trzeba tylko szukać energiczniej*" – powtarzał już po wojnie i niedługo przed śmiercią prof. Samsonowicz. Jak się okazało kilkanaście lat później, nie pomylił się. Szczęśliwie zdążył wychować nowe pokolenie geologów na czele z inż. **Józefem Porzyckim**, autorem mapy, która stała się podstawą do wskazania w okolicach Łęcznej obfitego złoża węgla.

W 1971 r. opracowano i wydano pełną dokumentację geologiczną terenu w okolicach Łęcznej. „Duży węgiel" przestał już być mrzonką, marzeniem, hipotezą. Stał się faktem, szansą i nadzieją. Pierwsze prace, bezpośrednio związane z budową kopalni ruszyły jeszcze w styczniu 1975 r. Rozpoczęto wiercenie kilkudziesięciu otworów mrożeniowych wokół pierwszego szybu. Okazały się niezbędne z uwagi na szczególne warunki geologiczne panujące w nowym zagłębiu. W kwietniu 1976 r. rozpoczęto wreszcie głębienie szybu, a już w sierpniu tego samego roku wiertnicy dotarli do głębokości 500 m. We wtorek, 30 listopada 1982 r., w kopalni w Bogdance posypały się pierwsze odłamki „wysokokalorycznego lubelskiego węgla". Z roku na rok odnotowywano powolny, ale systematyczny wzrost wydobycia. Mimo to lata 80. były trudne dla kopalni w Bogdance. Postępujący kryzys polityczny i gospodarczy w kraju wpływał także na sytuację w nowym zagłębiu. Jedyną szansą na uratowanie zakładu była szybka restrukturyzacja. Ten proces rozpoczęto na przełomie lat 1989/90. Po powołaniu Przedsiębiorstwa Państwowego Kopalnia Węgla Kamiennego „Bogdanka" przystąpiono do przeprowadzenia zmian, które miały umożliwić funkcjonowanie kopalni w nowych realiach gospodarki. Problem stanowiły zadłużenie przedsiębiorstwa i brak dopływu funduszy zewnętrznych. Ratunkiem okazało się przekształcenie KWK Bogdanka w jednoosobową spółkę Skarbu Państwa. Ta transformacja doprowadziła do powstania większej liczby nowych, samofinansujących się podmiotów gospodarczych (spółek z o.o. i spółek akcyjnych), które utworzyły jedną grupę kapitałową.

W 1995 r. spółka osiągnęła dodatni wynik finansowy, a roczne wydobycie sięgnęło poziomu 4,5 mln ton, co w porównaniu z ledwie 1,5 mln t w 1990 r. było znakomitym rezultatem. Z chylącego się ku upadkowi przedsiębiorstwa kopalnia w Bogdance szybko zmieniła się w prężnie działającą spółkę, która dziś znakomicie radzi sobie na wolnym rynku. Od 2015 r. stanowi część Grupy Enea odpowiadającą za obszar wydobycia Grupy.

Dziś LW „Bogdanka" to jedyna w Polsce czynna kopalnia węgla kamiennego usytuowana poza Górnym Śląskiem. Dysponuje dwoma szybami wydobywczymi: S 1.3. w polu Bogdanka i drugim, najnowszym, oddanym do użytku w 2011 r. – S 2.1. w polu Stefanów. Niewykluczone, że w przyszłości zaistnieje potrzeba utworzenia kolejnego.

Flagowym produktem spółki jest węgiel typu 32, gazowo-płomienny. Wykorzystuje się go do wytwarzania energii elektrycznej i cieplnej oraz cementu. Węgiel, w przeważającej większości, trafia do krajowych odbiorców, którymi są przede wszystkim firmy przemysłowe z branży elektroenergetycznej oraz chemicznej.

W maju 2023 roku Bogdanka opublikowała Strategię na lata 2023-2030 z perspektywą do 2040 roku. Dokument wytycza kluczowe kierunki rozwoju i transformacji dla Bogdanki. Spółka zakłada stworzenie innowacyjnego koncernu multisurowcowego napędzającego zieloną transformację oraz zabezpieczającego rozwój gospodarczy Lubelszczyzny. Nowa strategia Lubelskiego Węgla Bogdanka opiera się na 5 filarach. Pierwszy z nich to silny węglowy fundament, w ramach którego Bogdanka pozostaje liderem efektywności w wydobyciu węgla do końca istnienia kopalni. Cztery pozostałe to: Koncern Multisurowcowy, Gwarant Zrównoważonej Energii, Zielona Transformacja oraz Przyszłość Lubelszczyzny.

Spółka stawia na innowacyjność oraz rozwój. Korzysta z nowoczesnych rozwiązań. Czerpie m.in. z możliwości, jakie stwarza sztuczna inteligencja i posługuje się też własną flotą dronów i tzw. lodem binarnym – mieszaniną stosowaną w systemach chłodzenia. Bogdanka uchodzi za prekursora w tej dziedzinie, bowiem jako pierwsza zastosowała lód binarny w tak dużej (już istniejącej) instalacji klimatyzacyjnej. Takie rozwiązanie to ewenement w górniczym świecie.

Jednak największym kapitałem spółki, co podkreślają jej władze, są ludzie. Dziś spółka zatrudnia ponad 5000 pracowników i zajmuje czwarte miejsce w zestawieniu największych pracodawców Lubelszczyzny.

LW „Bogdanka" wielokrotnie udowodniła też, że jest nie tylko dobrze zarządzanym podmiotem biznesowym i odpowiedzialnym pracodawcą, lecz także ważnym uczestnikiem życia społecznego, wspierającym lokalne szkoły, placówki służby zdrowia, kluby sportowe, instytucje kulturalne.

Odpowiedzialność społeczna Spółki wyraża się również w trosce o środowisko naturalne i minimalizację skutków oddziaływania na przyrodę. To m.in. rozpatrywanie wszystkich wniosków dotyczących szkód górniczych, maksymalny odzysk odpadów górniczych i zabezpieczenie odpowiednich ich zasobów.

Istotną część aktywności Spółki stanowi sponsoring sportowy. Bogdanka wspiera m.in. Górnika Łęczna, żużlowców Motoru Lublin, siatkarzy Bogdanki Arka Chełm i piłkarzy Chełmianki oraz współfinansuje szkolenia młodych sportowców. **kw**

(opr. na podstawie „Bogdanka Historia sukcesu. Opowieść na 40-lecie rozpoczęcia wydobycia w Lubelskim Zagłębiu Węglowym" pod red. Macieja Zdziarskiego)

Prawie 70 proc. załogi LW Bogdanka stanowią górnicy dołowi (fot. Łukasz Kaczanowski/LW Bogdanka)

Bo dzisiaj Barbórka...

O ciurach karczemnych, combrze babskim, pracy górnika rozmawiamy z okazji Barbórki (4 grudnia) z Dariuszem Batyrą, Kierownikiem Ruchu Zakładu Górniczego w LW „Bogdanka".

– W jakich nastrojach górnicy z Bogdanki obchodzą w tym roku Barbórkę?

Dariusz Batyra: – W dobrych. Zakładane plany produkcyjne, mimo różnego rodzaju trudności geologiczno-górniczych, powinny być w stu procentach zrealizowane. W październiku jedna ze ścian wydobywczych miała 465 m postępu miesięcznego, a to znaczy – jestem jako KRZG o tym przekonany – że załoga Bogdanki, jest najlepszą załogą wydobywającą węgiel kamienny w naszym kraju. Jednak każdy z nas, górników, zastanawia się, jaka będzie kolejna Barbórka, jakie wyzwania przyniesie nowy 2024 r.

– Czy świętowanie Barbórki w fedrującej węgiel od 40 lat Bogdance różni się od tego na Śląsku, gdzie ma już ponad dwuwiekową tradycję. Czy lubelska Barbórka zmieniła się na przestrzeni lat?

– Generalnie obchodzimy je podobnie jak górnicy ze Śląska. Każdego poranka w Barbórkę ze snu budzi nas Orkiestra Górnicza, która to od wczesnych godzin przechodząc ulicami miasta Łęczna gra tzw. pobudkę. Tego dnia spotykamy się na porannej mszy świętej w kościele, a następnie na uroczystej Akademii z okazji Dnia Górnika w Cechowni kopalni, gdzie w obecności władz państwowych, samorządowych i zaproszonych gości, górnicy otrzymują odznaczenia państwowe, resortowe czy kopalniane (np. szpady górnicze). Na przestrzeni tych ponad 40 lat lubelska Barbórka nie zmieniła się znacząco.

– Wszystkich ciekawi obrosła w legendy gwarecka Karczma Piwna i jej rytuały. Tego wydarzenia nie można jednak filmować, ani robić z niego zdjęć, prosimy uchylić choć rąbka tajemnicy, jak ono wygląda.

– Karczma Piwna to najważniejsza impreza dla górnika w całym roku. Faktycznie nie można jej filmować, ani robić na niej zdjęć. Na karczmę przychodzą pracownicy kopalni i zaproszeni goście. Trzeba być ubranym w mundur górniczy lub ciemny garnitur. Wszyscy uczestnicy karczmy dzielą się na grupy. Co to oznacza? Są tzw. ciury karczemne – osoby nieposiadające munduru górniczego i tzw. gwarkowie – osoby posiadające mundur górniczy, są stare strzechy – osoby posiadające imię piwne, które to imię nadano im na poprzednich karczmach, są jenerałowie – osoby posiadające stopień górniczy Dyrektora Generalnego. Na karczmie osoba rozpoczynająca karczmę powołuje Prezydium karczmy, w skład, której wchodzi Prezes karczmy. Tenże Prezes prowadzi cały scenariusz karczmy wraz z powołanymi przez niego pomocnikami, tzw. ławą lewą i ławą prawą. tzn. kilkoma osobami do pomocy przy prowadzeniu karczmy. Najstarszy rytuał to „skok przez skórę". Polega na tym, że osoba (kandydat) do gwarkowskiego stanu, który zostaje przyjęty, staje na beczce z piwem podaje swoje imię i nazwisko oraz nazwę miejscowości, z której pochodzi i skacze przez skórę, którą trzyma dwóch górników (najczęściej są to stare strzechy). Wszystko to poprzedza pochód kandydatów do skoku przez skórę, prowadzony przez górnika tzw. Lis Majora, który to podczas pochodu śpiewa piosenkę od wieków tę samą „Idą, idą lisy...". Każdy z kandydatów na gwarków niesie ze sobą zapaloną pochodnię lub lampion. Na karczmie każdy uczestnik dostaje na wejściu kufel z piwem i nie rozstaje się z nim ani na chwilę, bo na karczmie pije się tylko piwo. Spożywa się też golonkę wieprzową, smalec, chleb, ogórki kiszone. Za nieodpowiedni strój – brak munduru lub ciemnego garnituru oraz za złe zachowanie podczas karczmy – można zostać zakutym w dyby lub zamkniętym do klatki.

– Zawód górnika postrzegany jest jako typowo męski, ale w kopalniach pracują chyba również górniczki. Czy zjeżdżają pod ziemię? Czy są przyjmowane do braci górniczej z takim samym obrzędem, jak mężczyźni?

– W Bogdance są zatrudnione kobiety w dziale mierniczo-geologicznym, dziale badań i wdrożeń. Panie te posiadają uprawnienia do zjazdów pod ziemię – zjeżdżają, kiedy muszą. Oczywiście nie jest to codziennie. Kobiety do braci górniczej przyjmowane są na combrze babskim (coroczne spotkanie pań, tzw. lisic), w podobny sposób jak i mężczyźni – składają przysięgę i całują rękojeść miecza, którym to mieczem są pasowane przez tzw. lisicę, czyli prowadzącą comber babski.

– Karczmę Piwną kojarzymy też ze wspólnym śpiewem, na Śląsku króluje „Poszła Karolinka do Gogolina...", a co się śpiewa u nas?

– Lubelscy górnicy śpiewają „Walczyka górniczego", zmieniając trochę słowa oryginału, które to brzmią „Jam lubelski górnik spod Cycowa" itd. Natomiast pozostałe piosenki śpiewamy te same, co górnicy na Śląsku.

– Praca górnika jest niezwykle trudna i niebezpieczna. Nie żałuje Pan czasami, że wybrał właśnie ten zawód.

– W mojej, prawie 23-letniej karierze pracy w kopalni bywało różnie, ale nigdy nawet nie pomyślałem, żeby rezygnować z zawodu górnika, z prostego powodu – lubię tę robotę i nie zamieniłbym jej na żadną inną.

– Jak Pan i załoga Bogdanki widzi przyszłość kopalni i Lubelskiego Zagłębia Węglowego? Czy faktycznie górnicy węglowi dopuszczają myśl, że już za 25 lat (po 2049 roku) ich zawód zupełnie zniknie, a węgiel całkowicie zostanie zastąpiony energią odnawialną?

– Przyszłość Bogdanki zależy niestety od polityki i to polityki nie tylko Polski, ale przede wszystkim od polityki Unii Europejskiej. Zawsze mówiłem i mówię dalej, że im więcej polityki w przedsiębiorstwie, tym gorzej i dla przedsiębiorstwa i dla polityki. Oczekiwania górników są takie, że każdy z pracujących w Bogdance chce (i słusznie) dopracować szczęśliwie do emerytury, a że mamy załogę dość młodą, to dobrze by było, żeby kopalnia jeszcze przez długie lata istniała. Dzisiaj każdy z nas, górników, myśli raczej co będzie za rok, dwa, a nie co będzie w 2049 r. Data końca górnictwa w Polsce będzie różna, wszak każda kopalnia ma swoje nierozwiązane zaszłości (brak odpowiedniej kadry, brak odpowiedniej ilości robót przygotowawczych, brak odpowiedniego sprzętu na miarę XXI wieku, co skutkuje odpowiednią wydajnością jednego pracownika na wydobycie jednej tony urobku). Co do energetyki odnawialnej i jądrowej powiem tak: moim zdaniem ona będzie – już jest, ale za naszego życia nie się da zastąpić węgla we wszystkich gospodarstwach domowych, w gospodarstwach warzywniczych, w ciepłownictwie itp.

– Czego życzy się górnikom w dniu ich święta?

– Opieki św. Barbary, szczęścia górniczego i tyle samo wyjazdów co i zajazdów.

– Tego więc życzymy i Panu, i całej braci górniczej z Bogdanki. Dziękujemy za rozmowę.

Katarzyna Głaz

Mgr inż. Dariusz Batyra ma 49 lat. Z górnictwem związany jestem od 1989 r., kiedy to rozpoczął naukę w szkole górniczej w Ostrowie Lubelskim. Po jej ukończeniu podjął studia w Akademii Górniczo–Hutniczej w Krakowie na Wydziale Górniczym. Po studiach podjął pracę w kopalni Bogdanka, w której pracuje po dziś dzień. Przeszedł tu wszystkie szczeble kariery: od stażysty pod ziemią do zajmowanego obecnie stanowiska Kierownika Ruchu Zakładu Górniczego, Naczelnego Inżyniera Kopalni. Posiada stopień górniczy Generalnego Dyrektora Górniczego Trzeciego Stopnia.

eprasa.pl ea75f6032c

Łowiec chełmski

95 lat KŁ nr 6 „Jarząbek”

Koło Łowieckie nr 6 „Jarząbek” w Lublinie obchodziło jubileusz 95-lecia utworzenia. Obchody zainaugurowano mszą św. kościele pw. Św. Floriana w Krężnicy Jarej. Nabożeństwo przy udziale zespołu sygnalistów w intencji myśliwych, ich rodzin, bezpiecznych łowów oraz w intencji zmarłych kolegów odprawił ks. dr hab. Jarosław Woźniak. Część oficjalną zorganizowano w hotelu „Gościniec Horyzont” w Trojaczkowicach. Koło na terenie okręgu chełmskiego dzierżawi obwód łowiecki nr 182 w pow. krasnostawskim. W skład zarządu koła wchodzą: **Mirosław Sołtys** - prezes, **Jacek Sieńczyk** - łowczy, **Wojciech Fidut** - podłowczy, **Arkadiusz Zieńkiewcz** - sekretarz i **Radosław Kaznowski** - skarbnik. Przewodniczącym Komisji Rewizyjnej jest **Mariusz Łoza**.

Polowania zbiorowe metodą pędzeń i ze zwyżek

W poszczególnych kołach łowieckich są organizowane kolejne w sezonie łowieckim polowania zbiorowe, tradycyjnie metodą pędzeń, jak i z ambon. Polowanie zbiorowe z ambon - to polowanie zbiorowe, na którym myśliwi zajmują stanowiska wyłącznie na ambonach umożliwiających oddanie strzału z wysokości co najmniej 2 m (odległość od powierzchni gruntu do podłogi w ambonie) i na którym każde pędzenie rozpoczyna się i kończy o czasie wyznaczonym przez prowadzącego polowanie. Kluczem powodzenia polowania jest odpowiednia lokalizacja i rozmieszczenie zwyżek w terenie. Warunkiem jest sprawne i ciche zajęcie stanowisk oraz bardzo dobra znajomość terenu przez nagankę.

Elementem tradycji myśliwskich podczas polowania jest ceremonia chrztu i pasowania.

Chrzest myśliwski to ceremoniał pomazania czoła myśliwego (fryca) farbą z pierwszej upolowanej zwierzyny danego gatunku z towarzyszeniem sygnałów myśliwskich, roty chrztu i życzeń opisanych w obowiązującym „Zbiorze zasad etyki i tradycji łowieckich”. Chrzest to bardzo stary zwyczaj związany z upolowaniem pierwszej sztuki zwierzyny. Najczęściej odbywa się podczas polowania zbiorowego, zwykle po zakończonym miocie. Myśliwy z odkrytą głową klęka na lewym kolanie od strony grzbietowej zwierzyny trzymając w lewej dłoni broń. Celebrujący nożem lub palcem znaczy czoło myśliwego chrzczonego farbą upolowanej zwierzyny, wypowiadając „Zgodnie z wielowiekową tradycją chrzczę Cię znakiem farby i Darz bór Ci życzę”. Myśliwy odpowiada „Ku chwale polskiego łowiectwa”.

Polowania zorganizowano m.in. w: KŁ nr 84 Przepiórka, KŁ nr 62 Piżmak, KŁ nr 23 Szarak, KŁ nr 27 Rogacz, KŁ nr 50 Cietrzew, KŁ nr 16 Szarak, KŁ nr 17 Jeleń, KŁ nr 48 Ponowa, KŁ Pogoń, KŁ nr 82 Dubelt i KŁ Żak. Darzbór! **(m)**

PGE TURNIEJ MASZYN WODNYCH - eliminacje regionalne

Lanie wody ma sens

(17 listopada) Trzyosobowa drużyna z klasy II M Technik Mechanik - w składzie: **Oskar Misiec, Wojciech Szczupak i Miłosz Staniak** - uczestniczyła w eliminacjach do „PGE TURNIEJU MASZYN WODNYCH” w kategorii MOC. Uczniowie zdobyli IV miejsce, wśród trzydziestu drużyn.

PGE Turnieje Maszyn Wodnych i Wiatrowych kierowane są do uczniów szkół podstawowych oraz średnich. Zadaniem uczestników jest zbudowanie turbiny przetwarzającej energię wiatru lub wody na energię mechaniczną zgodnie z wytycznymi podanymi w regulaminie. Testy zbudowanych maszyn odbywają się przy użyciu unikatowych stanowisk pomiarowych, zapewniających wysoką dokładność pomiaru parametrów turbin.

Opiekunem młodzieży była **Dorota Dyczko**.

Gratulujemy! **(mk)**

Więcej informacji na stronie: **pgeturniejmaszyn.pl**

Zaproszenie

Spotkania Jasełkowe

12 grudnia o godz. 13.00 w Chełmskiej Bibliotece Publicznej zaplanowano niezwykłe wydarzenie dobroczynne, które wprowadzi gości w magiczny, świąteczny nastrój. Chodzi o kolejną edycję „Spotkań Jasełkowych” w wykonaniu dzieci z Przedszkola Miejskiego nr 13 w Chełmie, ale nie tylko. Dochód z tej uroczystości przekazywany jest na rzecz Stowarzyszenia Hospicjum Domowe im. ks. kan. Kazimierza Malinowskiego w Chełmie. Tegoroczna edycja składać się będzie z dwóch części - pierwsza to występ sześciolatków z PM nr 13, które zaprezentują swoje umiejętności artystyczne w przedstawieniu pt. „Cud Bożego Narodzenia”. Do udziału w części artystycznej zaproszono w tym roku także wychowanków Przedszkola Miejskiego nr 12 w Chełmie. Druga część uroczystości zostanie poświęcona licytacji stroików, ozdób świątecznych oraz innych przedmiotów związanych z tradycją Świąt Bożonarodzeniowych, przygotowanych przez dzieci i pracowników z miejskich placówek oświatowych, a także przez osoby prywatne. Dochód zostanie przekazany na rzecz Stowarzyszenia Hospicjum Domowe im. ks. kan. Kazimierza Malinowskiego w Chełmie. Na uroczystość zaproszeni są wszyscy chętni mieszkańcy miasta, dzieci i młodzież placówek oświatowych wraz z opiekunami, podopieczni Hospicjum oraz każdy, kto chce dołożyć swoją cegiełkę we wsparciu Hospicjum Domowego im. ks. Malinowskiego. Spotkanie objęte honorowym patronatem przez Prezydenta Chełma. **(opr. mo)**

Galeria Dziecięca
POKUSA PRESTIGE
Największy wybór markowych zabawek
bruder playmobil
i wiele innych
ul. Okszowska 39
al. Żołnierzy 1 AWP (róg Lwowskiej)
Godziny otwarcia Galerii: pn-pt 9-18, sobota 9-15
Co pół roku ROZDAJEMY WÓZEK
W losowaniu w styczniu 2024 r. wezmą udział wszystkie kupony z II półrocza 2023 r. Wystarczy w jednym z salonów Pokusa zostawić drukowany przez nas kupon, który będzie brał udział w losowaniu. Zapraszamy!
IMIĘ I NAZWISKO
ADRES
TELEFON
DATA PODPIS PRACOWNIKA SKLEPU
Już jeden kupon bierze udział w losowaniu

eprasa.pl ea75f6032c

Pospolite ruszenie w Świerżach

Pomóżmy Gabrysiowi wygrać życie

Cała szkoła, mieszkańcy, przedsiębiorcy, stowarzyszenia i instytucje ze Świerż i okolic zaangażowały się w akcję charytatywną na rzecz Gabriela Głąb-Mazur. Chłopiec przeszedł niedawno niezwykle ryzykowną operację usunięcia guza mózgu, a przed nim kolejna, bo choroba nie odpuszcza.

Gabryś Głąb-Mazur wraz z rodzicami mieszka w Sawinie, choć jego mama pochodzi ze Świerż (gm. Dorohusk). Urodził się w październiku 2021 roku jako zdrowy chłopczyk. Ale pewnego dnia po prostu zaczął drżeć. Pobyt w szpitalu i tomografia wykazały nowotwór złośliwy mózgu. Guz był tak ogromny, że zajął prawie całą lewą półkulę głowy. Konieczna była operacja ratująca życie, choć lekarze nie dawali Gabrysiowi większych szans. Jednak dzielny chłopczyk walczył dalej. Wygrał pierwszą walkę o życie, ale to nie był koniec wojny o jego zdrowie. Koszty leczenia, dojazdów i rehabilitacji generowały ogromne koszty, z którymi rodzina Gabrysia nie była w stanie poradzić sobie sama, dlatego bliscy chłopca poprosili o wsparcie. Gdy wydawało się, że wszystko jest już na dobrej drodze, w czasie jednej z ostatnich wizyt u specjalistów rodzice maluszka usłyszeli kolejną druzgocącą diagnozę: w miejscu skąd usunięto wcześniejszy guz, wykryto nowy. Nie jest to przerzut, ale całkowicie nowy twór, który trzeba jak najszybciej usunąć. Tak sponiewierany przez los chłopczyk wymaga ciągłej uwagi, rehabilitacji oraz modlitwy, bo przed nim kolejna operacja ratująca życie. Jeśli ktoś zechce wspomóc rodzinę Gabrysia, może to zrobić na kilka sposobów. Najprostszy, to dokonać wpłaty na stronie **www.siepomaga.pl** pod hasłem **Gabryś Głąb-Mazur**. Drugim sposobem jest wzięcie udziału w specjalnym kiermaszu organizowanym przez szkołę w Świerżach. Tam w czwartek (7 grudnia) odbędą się warsztaty z wykonywania ozdób bożonarodzeniowych, a wszystkie prace

zostaną sprzedane podczas kiermaszu charytatywnego, z którego dochód w całości będzie przeznaczony na leczenie Gabrysia. Chłopiec pochodzi ze Świerż, dlatego tak wielu ludzi dobrej woli włączyło się w tę szlachetną akcję. Zaangażowali się w nią uczniowie, pedagodzy, rodzice, wielu przedsiębiorców, lokalne stowarzyszenia, ościenne szkoły i inne instytucje oraz osoby prywatne, które już zapowiedziały udział w działaniach prowadzonych przez szkołę w Świerżach. - Jesteśmy wdzięczni za wszelką pomoc okazaną naszemu synkowi - mówi **Karolina Głąb-Mazur**, mama chorego chłopca. Dziękujemy za serce, za każde dobre słowo, każdą modlitwę i każdą inną formę wsparcia, również finansowego. Serdecznie zapraszamy do udziału w kiermaszu.

Ozdoby będzie można nabyć w godzinach pracy szkoły. Całość akcji koordynuje **Katarzyna Sitarz**, nauczyciel-katecheta. - Znamy Gabrysia i jego rodziców, stąd pomysł na przedświąteczne wsparcie w formie kiermaszu dekoracji bożonarodzeniowych - mówi nauczycielka. **(bm)**

Gabinet Chirurgii Ogólnej i Proktologicznej
lek. Rafał Domagała
SPECJALISTA CHIRURG
Chełm, ul. Szpitalna 37/ Novena Clinica
Czynny w środy 15.30 - 19.30
Rejestracja tel.: 691 984 545
www.chirurg-chelm.pl

TESSA MEDICA
BADANIA OBRAZOWE:
USG RTG
NOWOŚĆ
GABINET GINEKOLOGICZNY
Lekarz Marek Lipiec -Ginekolog
W KAŻDĄ ŚRODĘ OD GODZINY 13:30
WYNIKI ONLINE www.tessamedica.pl
82 565 40 68
Chełm, ul. Kolejowa 94
ZAPRASZAMY: PN - PT 8.00 - 18.00 SOBOTY 9.00 - 12.00

NOWOŚĆ! NIEWIDOCZNE NAKŁADKI ORTODONTYCZNE invisalign
Leczenie dzieci i dorosłych
Aparaty zdejmowane i stałe
SPECJALISTA lek. Dent. Dominika Grabowska - Miazek
ORTODONTA rejestracja: 502 508 888

PRYWATNY GABINET NEUROLOGOPEDYCZNY
Ada Wróblewska
• terapia dzieci i dorosłych
• diagnoza i Indywidualna Stymulacja Słuchu Metodą Johansena IAS
PRZYCHODNIA NR 1 W CHEŁMIE
UL. WOŁYŃSKA 11, ✆ 661 418 886

PUNKT POBRAŃ BADAŃ LABORATORYJNYCH W CHEŁMIE
ul. Szymanowskiego 3
Dla naszych Pacjentów, którzy zrealizują badania w ramach programu PROFILAKTYKA 40 PLUS w Punktach Pobrań ALAB laboratoria, przygotowaliśmy ofertę uzupełniającą, która umożliwia realizację badań spoza programu ze zniżką -20%
PON. – PT. 7:00 - 11:30
tel. 82 500 05 50
ALAB laboratoria oznacza wiarygodność

KANA Katarzyna Kołodyńska
Pobieranie badań laboratoryjnych w domu pacjenta
- podstawowe badania krwi i moczu
- hormony, markery
- autoimmunologia, testy alergiczne
tel. 607 572 909
BADANIA WYKONYWANE W LABORATORIUM LUXMED W LUBLINIE

DIAGNOSTYKA laboratoria medyczne ...więcej niż wynik
www.diagnostyka.pl
Największa sieć laboratoriów medycznych w Polsce ...blisko Ciebie
Zapraszamy do Punktu Pobrań:
Chełm, al. 3-go Maja 22 (lok. 3)
poniedziałek - piątek 7.30-11.00
sobota 8.00-11.00

GABINET ZDROWIA PSYCHICZNEGO
Lek. med. Piotr Skubis
Specjalista psychiatra
Specjalista terapii środowiskowej
Psychoterapeuta
Chełm, ul. Mickiewicza 41
tel. 606 255 456
przyjmuje w poniedziałki od godz. 15⁰⁰
(także wizyty domowe)

PRACOWNIA PROTETYCZNA
tech. dent. Jadwiga Branecka-Kania
WYKONAWSTWO I NAPRAWA PROTEZ
poniedziałek – piątek 10.00 -16.00
Chełm, Plac Kupiecki 10 (II piętro)
tel. 606-902-148

PROTEZY ZĘBOWE ELASTYCZNE CAŁKOWITE SILIKON
tech. Tomasz JANIAK
NAPRAWY - WYKONAWSTWO
Chełm, Lutosławskiego 4/16
Demos / obok antyków
czynne: 9:30 - 17:00 protetykachelm.pl
500 338 200

GABINET ZDROWIA PSYCHICZNEGO
Przychodnia Centrum
Dr n. med. Marek Daniłosio
specjalista psychiatra, psychoterapeuta
22-100 Chełm, ul. Szpitalna 47, tel. 82 569 90 10, 82 569 90 11
www.przychodniacentrum.com

Zarezerwuj termin
swojego badania laboratoryjnego
Zapisz się:
ONLINE
lub
TELEFONICZNIE
Wybierz datę i godzinę
Chełm
ul. Plac Kupiecki 12
tel. 82 540 80 51
Krasnystaw
ul. Czysta 3
tel. 82 540 80 41
CENTRUM LUXMED MEDYCZNE

Indywidualna Specjalistyczna Praktyka Ortodontyczna
lek. stom. Paweł Maciejczak
specjalista ortodonta
Nowoczesne metody leczenia wad zgryzu
Chełm, ul. Piłsudskiego 11a
poniedziałek-środa-piątek
tel. 082 / 563 02 71

LEK. TOMASZ WOJEWODA
SPEC. GINEKOLOG - POŁOŻNIK
KOMPLEKSOWA OPIEKA POŁOŻNICZO-GINEKOLOGICZNA
USG, KTG, cytologia
Przyjmuje poniedziałek 16.00-18.00
Chełm, ul. Wołyńska 32
REJESTRACJA
tel. 82 563 13 53, 82 565 13 53
www.nzozlekdent.pl

SPECJALISTA CHIRURGII I UROLOGII
lek. med. Lech DZIEDZIC
Przyjmuje: wtorki od godz. 15:00
Rejestracja: 82 569 90 11; 661 660 236
Chełm, ul. Szpitalna 47
- Przychodnia Centrum -

eprasa.pl ea75f6032c

Hyundai Ioniq 5

325 KM

Pixele w reflektorach, ostre, wręcz kwadratowe linie karoserii, niewielka powierzchnia przeszklona i ascetyczne w formie wnętrze - Hyundai Ioniq5 wygląda niczym samochód żywcem przeniesiony z filmów sci-fi z lat 80. XX wieku do naszej epoki. Do tego znakomicie jeździ i jest naszpikowany najnowocześniejszą elektroniką.

Nadwozie i wnętrze

Ioniq 5 przez producenta jest kwalifikowany jako SUV. Nieco to dziwne biorąc pod uwagę jego proporcje przywodzące na myśl bardziej samochód kompaktowy. Ale pamiętać trzeba, że ten elektryk rodem z Korei ma ponad 4,6 metra długości, dwa metry szerokości i wielki rozstaw osi wynoszący 3 metry, czyli tyle, co duże SUV-y. Hyundai wygląda jak auto żywcem wyjęte ze starych filmów sci-fi. Ostre linie, pełne felgi, wąskie kostkowe światła i brak klamek to jego cechy szczególne. Choć gołym okiem tego nie widać, auto zostało starannie zaprojektowane pod kątem poprawy aerodynamiki, dzięki czemu osiągnięto fenomenalny współczynnik oporu powietrza wynoszący zaledwie 0,288. Elementy aerodynamiczne, takie jak aktywne przednie wloty powietrza, pełna osłona podwozia i tylny spojler minimalizują opór powietrza i poprawiają osiągi. Ukryte w spojlerze otwory powodują wzrost ciśnienia przepływu strumienia powietrza na tylną szybę. Taka aerodynamiczna wydajność nie tylko pomaga dojechać dalej po każdym ładowaniu, ale także sprawia, że każda jazda jest przyjemniejsza – podróżuje się w ciszy dzięki redukcji szumu wiatru.

Na pierwszy rzut oka samochód nie ma klamek, ale to nieprawda. Są, tyle że schowane w drzwiach. Wysuwają się dopiero, gdy samochód wykryje w pobliżu kluczyk. Po zajęciu miejsca w kabinie uwagę zwraca bardzo jasne wykończenie wnętrza oraz brak tunelu środkowego. Mamy zupełnie płaską podłogę, a pasażera od kierowcy oddziela jedynie przesuwny podłokietnik z ładowarką, miejscem na kubki i schowkiem. Bardzo fajną rzeczą są elektrycznie sterowane fotele z podnóżkami, które w kilka sekund można zmienić w wygodne szezlągi i np. w oczekiwaniu na ładowanie zdrzemnąć się w wygodnej pozycji. Luksusowo jest też z tyłu, bo tam mamy możliwość regulowania kąta oparcia kanapy, a na zimne dni można włączyć grzanie siedziska. Miejsca na nogi i nad głową jest mnóstwo. Na takim układzie kabiny nieco ucierpiała przestrzeń bagażowa, która wynosi niespełna 530 litrów. Bagażnik jest niski i bardzo głęboki, więc trzeba się mocno pochylić, by coś ustawić pod oparciem kanapy. Na szczęście nie musimy w nim szukać miejsca na ładowarkę. Przyłącze można zmieścić w minibagażniku pod pokrywą silnika o pojemności ok. 25 litrów. Wracając do kabiny, Ioniq ma dwa umieszczone obok siebie wyświetlacze: jeden za kierownicą, drugi po jej prawej stronie. Ten pierwszy pełni rolę pokładowych zegarów, za pomocą drugiego łączymy się z telefonem i mamy dostęp do wszystkich ustawień samochodu.

Silnik

Do napędu koreańskiego elektryka służą dwa silniki napędzające obie osie. Łączna moc zestawu to 325 km i aż 605 Nm maksymalnego momentu obrotowego, co przekłada się na kapitalne osiągi: sprint do setki trwa zaledwie 5,1 sekundy. W testowym modelu bateria miał pojemność 77 kWh co przełożyło się na zasięg w trasie wynoszący ok. 360 km. Zużycie energii poza miastem na drodze szybkiego ruchu to ok. 22 kWh na sto kilometrów. Znacznie ono spada w ruchu miejskim, kiedy ładowany jest akumulator wykorzystujący energię odzyskiwaną podczas zwalniania. Poziom energii odzyskiwanej przez system i magazynowanej w akumulatorze można kontrolować, regulując intensywność hamowania regeneracyjnego za pomocą łopatek pod kierownicą. Im wyższy poziom odzyskiwania, tym samochód mocniej zwalnia po puszczeniu pedału przyspieszenia. Przytrzymanie lewej łopatki aktywuje maksymalną siłę hamowania regeneracyjnego, dzięki czemu można spowolnić samochód do całkowitego zatrzymania bez konieczności naciskania pedału hamulca. Dodatkowo system inteligentnego odzyskiwania energii hamowania wykorzystuje przednie czujniki radarowe i automatycznie dostosowuje intensywność działania do bieżącej sytuacji na drodze. Dostępny jest również tryb jednego pedału, który umożliwia przyspieszanie/hamowanie przy użyciu tylko pedału przyspieszenia. Wystarczy dotknąć lewej łopatki, aby uaktywnić czwarty stopień i włączyć funkcję jednego pedału, a symbol stopnia hamowania regeneracyjnego zmieni się na symbol jednego pedału.

Zawieszenie i komfort jazdy

Kierowanie tym samochodem jest prawdziwą przyjemnością. Nie dość, że mamy pod nogą prawdziwą rakietę, to jest ona bardzo łatwa do opanowania, bo z pomocą kierowcy przychodzą zaawansowane systemy trzymające w ryzach te ponad 600 niutonometrów. Po wciśnięciu w podłogę gazu auto jedzie prosto i bez żadnego buksowania kół. W zakrętach jest neutralne, a gdy chcemy pojechać nieco mocniej, ma lekką tendencję do nadsterowności. Układ zawieszenia radzi sobie świetnie zarówno z trzymaniem toru jazdy jak i z niwelowaniem nierówności. Wyciszenie kabiny jest znakomite, miejsca pod dostatkiem, fotele wygodne, więc każda podróż przebiegnie w komfortowych warunkach.

Wyposażenie i cena

Najtańszy Hyunadi Ioniq 5 kosztuje niespełna 210 tys. zł. Tyle zapłacimy za słabszą jednostkę napędową, mniejsza baterię i napęd na tył. Wersja testowa to wydatek sięgający 320 tys. zł. Mamy tu 20-calowe felgi, najmocniejszy napęd na cztery koła a w kabinie wszystko, czego może chcieć kierowca i pasażerowie.

CHEŁM. Elektryki też „zatankują” na miejskiej stacji

Pierwsza ładowarka w przyszłym roku

Patrząc dziś na mapę dostępności ładowarek elektrycznych do samochodów, można odnieść wrażenie, że cywilizacja kończy się na Lublinie i Zamościu. W Chełmie do tej pory nie ma ogólnodostępnego miejsca, w którym można napełnić baterie, ale ma to się zmienić wiosną przyszłego roku.

W Chełmie jest co najmniej kilka samochodów elektrycznych. Ich właściciele uzupełniają akumulatory, korzystając z domowych instalacji. Takie ładowanie trwa nawet kilkanaście godzin, ale innego wyjścia nie ma, bo publicznej ładowarki elektrycznej w regionie nie ma. Najbliższe znajdują się w Zamościu, Lublinie i Białej Podlaskiej. Ale sytuacja ma się zmienić w przyszłym roku za sprawą miejskiej stacji paliw, na której planowane jest uruchomienie ładowarki dla samochodów elektrycznych i hybrydowych.

- Jesteśmy w trakcie opracowywania planu inwestycyjnego na przyszły rok i w pierwszym kwartale w jego założeniach mamy montaż ładowarki elektrycznej, która będzie zlokalizowana na terenie miejskiej stacji paliw - mówi **Jakub Oleszczuk,** prezes MPGK-u. - Obecnie sprawdzamy dostępne technologie i przygotowujemy odpowiednią dokumentację niezbędną dla tej inwestycji. Mamy dostęp do przyłącza o mocy maksymalnej 100 kW i będziemy chcieli, by ładowarka miała parametry jak najbardziej zbliżone do tej maksymalnej przepustowości. Będzie ona mogła jednocześnie obsługiwać trzy samochody, z czego przynajmniej jedno przyłącze będzie szybkie. Zadanie będziemy realizować ze środków własnych, choć pojawiły się zapowiedzi, że po nowym roku być może będą dostępne na tego typu inwestycje fundusze zewnętrzne, więc jeśli tylko będzie taka możliwość, oczywiście z niej skorzystamy - dodaje Oleszczuk.

Na chwilę obecną nie jest znany operator, który będzie obsługiwał chełmską ładowarkę. Zostanie on wyłoniony w drodze przetargu. Plany są takie, by uruchomić ją na przełomie wiosny i lata przyszłego roku. **(bm)**

DOSTAWCY PRĄDU®
www.akumulatorypolska.pl
AKUMULATORY
Doradzamy Montujemy Ładujemy
centrum akumulatorów i klimatyzacji
Chełm, ul. Kolejowa 5, tel. 797 91 00 91 Pn.-Pt. 8-17 Sob. 8-14

CHEŁM OPON SERWIS Baza
OPONY CAŁOROCZNE
82/565-18-95
Dembowskiego 1/2

eprasa.pl ea75f6032c

TELEWIDZ

PROGRAM TELEWIZYJNY 4.12.–10.12.2023

PONIEDZIAŁEK

TEATR

Biesiada u hrabiny Kotłubaj

21.10 TVP 1

Młody Gombrowicz spotyka się z przedstawicielami świata arystokracji u hrabiny Kotłubaj. Jego wyobrażenie o arystokracji burzy jednak zachowanie współbiesiadników.

POLSKA 2017, REŻ. ROBERT GLIŃSKI, WYK. ANNA POLONY, BARBARA KRAFFTÓWNA, BOHDAN ŁAZUKA, GRZEGORZ MAŁECKI

WTOREK

SENSACYJNY

Jack Reacher: Nigdy nie wracaj

20.05 POLSAT

Major Susan Turner pada ofiarą oskarżeń o zdradę kraju. Jack Reacher chce pomóc koleżance i znaleźć dowody na jej niewinność. Prowadząc śledztwo, wpada na trop rządowego spisku.

USA/CHINY 2016, REŻ. EDWARD ZWICK, WYK. TOM CRUISE, COBIE SMULDERS, ALDIS HODGE, DANIKA YAROSH, PATRICK HEUSINGER

ŚRODA

DRAMAT

Boże Ciało

20.00 TVN SIEDEM

Daniel po wyjściu z zakładu poprawczego trafia do wioski, której mieszkańców podzieliła niedawna tragedia. Wykorzystuje okazję, by spełnić swoje marzenie o byciu księdzem.

POLSKA 2019, REŻ. JAN KOMASA, WYK. BARTOSZ BIELENIA, ALEKSANDRA KONIECZNA, ELIZA RYCEMBEL, TOMASZ ZIĘTEK

CZWARTEK

SENSACYJNY

Zderzenie

21.50 TVP 2

Casey potrzebuje pieniędzy na opłacenie leczenia swojej dziewczyny. By je zdobyć, decyduje się przyjąć zlecenie od ekscentrycznego tureckiego mafiosa. Sprawy nie idą po jego myśli. Chłopak wikła się w rozgrywkę między gangami.

WIELKA BRYTANIA/NIEMCY/CHINY 2016, REŻ. ERAN CREEVY, WYK. NICHOLAS HOULT, FELICITY JONES, ANTHONY HOPKINS

PIĄTEK

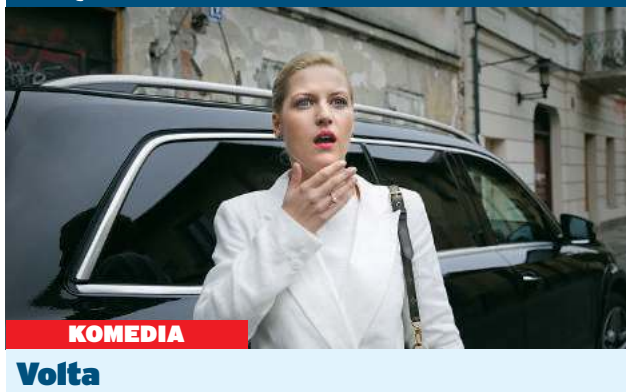

KOMEDIA

Volta

20.00 POLSAT

Wiki znajduje w ścianie starej kamienicy koronę Kazimierza Wielkiego. Jej odkryciem interesuje się cyniczny spin doktor, Bruno, który wraz z ochroniarzem Dychą postanawia sięgnąć po wszelkie środki, aby zdobyć skarb.

POLSKA 2017, REŻ. JULIUSZ MACHULSKI, WYK. ANDRZEJ ZIELIŃSKI, OLGA BOŁĄDŹ, ALEKSANDRA DOMAŃSKA, MICHAŁ ŻURAWSKI

SOBOTA

BIOGRAFICZNY

Jack Strong

21.30 TVP 1

Rok 1968. Major Ryszard Kukliński odkrywa, że Związek Radziecki rozważa atak nuklearny na kraje NATO, który może wywołać wojnę zagrażającą także Polsce. Jako „Jack Strong" rozpoczyna współpracę z USA.

POLSKA 2013, REŻ. WŁADYSŁAW PASIKOWSKI, WYK. MARCIN DOROCIŃSKI, MAJA OSTASZEWSKA, PIOTR NERLEWSKI

PONIEDZIAŁEK 4 GRUDNIA

TVP 1

04.50 Klan (4237); Dziedzictwo (165)
06.10 Złoty chłopak (68) - serial, Turcja
07.00 Transmisja mszy świętej
07.30 Welon, fura i brawura
08.00 Wiad., Kwadrans polityczny - inf.
08.25 Inf. kulturalne, Pogoda
08.40 Ranczo 7 (82) - serial obycz., Pol.
09.40 Komisarz Alex 10 (127) - serial
10.35 Ojciec Mateusz 20 (253) - serial
11.25 Korona królów. Jagiellonowie (103)
12.00 Wiad., Agrobiznes, Agropogoda
12.35 Magazyn rolniczy - mag. rolniczy
12.55 Zaloty wśród zwierząt (5-ost.)
14.00 Złoty chłopak (69) - serial, Turcja
15.00 Wiadomości, Pogoda, Alarm!
15.35 Gra słów. Krzyżówka - teleturniej
16.05 Dziedzictwo (166) - serial, Turcja
17.00 Teleexpress, Jaka to melodia?
17.55 Klan (4238); Leśniczówka (792)
19.00 Jeden z dziesięciu - teleturniej
19.30 Wiad., Pogoda, Sport, Alarm!
20.30 Korona królów. Jagiellonowie (104)
21.10 Teatr Telewizji: Biesiada u hrabiny Kotłubaj - sztuka na podstawie opowiadania Witolda Gombrowicza, Polska 2017, reż. Robert Gliński
22.20 Czyń dobro. Gala Wolontariatu Korpusu Solidarności - koncert, Polska 2023, reż. Michał Bandurski
23.50 Balans bieli - pr. religijny, Pol. 2023
00.35 Łowca jeleni - dramat wojenny, USA/Wielka Brytania 1978
03.40 Tajemnica Lema - film dokumentalny, Polska 2021, reż. Wojciech Kuś

TVP 2

05.00 Na sygnale (429): Child Alert
05.30 M jak miłość (1750) - serial, Pol.
06.25 Dobre historie: DPS św. Franciszka - magazyn, Polska 2023
06.55 Rodzinka.pl (278): Drugi ślub
07.30 Pytanie na śniadanie
10.35 Panorama - program informacyjny
10.45 Pytanie na śniadanie - mag.
11.15 Okrasa łamie przepisy: Kuchnia polska. Buraczane trio - magazyn
11.50 Barwy szczęścia (2894) - serial
12.30 Koło fortuny - teleturniej, Polska
13.15 Akacjowa 38 (231) - telen., Hiszp.
14.05 Va banque - teleturniej, Polska
14.35 Na sygnale (238): Serce na dłoni
15.05 Doktor z alpejskiej wioski - nowy rozdział (206) - serial
16.00 Koło fortuny; Familiada
17.15 Zakazany owoc (357) - telen., Tur.
18.00 Panorama; Va banque
18.45 Akacjowa 38 (247) - telen., Hiszp.
19.35 Barwy szczęścia (2894) - serial
20.10 Barwy szczęścia (2895) - serial
20.45 Kulisy serialu „M jak miłość"
20.55 M jak miłość (1763) - serial, Pol.
21.55 Na sygnale (502) - serial, Polska
22.35 Echo serca 2 (33) - serial, Polska
23.30 Polegaj na mnie - dramat przygodowy, Wielka Brytania 2017
01.45 O mnie się nie martw 13 (13-ost.) - serial komediowy, Polska
02.45 Powrót Bena - dramat obyczajowy, USA 2018, reż. Peter Hedges
04.30 Zakończenie programu

POLSAT

04.45 Disco Gramy - muz., Polska 2023
05.25 Telezakupy TV Okazje - magazyn
06.00 Nowy dzień - program inf.
08.40 Malanowski i partnerzy (512): Marzenie dziecka - serial, Polska
09.10 Malanowski i partnerzy (513): Kłamca - serial fab.-dok., Polska
09.40 Sekrety rodziny (261): Anonim
10.40 Dlaczego ja? (1152): 30-letnia Lidia mierzy się z postępującą chorobą alkoholową - serial, Pol.
11.40 Gliniarze (625): Plantator - serial
12.50 Wydarzenia, Interwencja
13.40 Trudne sprawy (1096): Doping
14.40 Dlaczego ja? (1182): Narzeczony 25-letniej Kai zostaje znaleziony martwy, a ona sama musi się zmierzyć z oskarżeniami lokalnej społeczności - serial, Polska
15.50 Wydarzenia, Pogoda
16.15 Interwencja - mag. reporterów
16.30 Na ratunek 112 (531): Korporacja
17.00 Gliniarze (707): After - serial, Pol.
18.00 Pierwsza miłość (3705) - serial
18.50 Wydarzenia - program inf.
19.25 Gość „Wydarzeń" - public.
19.45 Sport, Pogoda
20.05 Pojutrze - dramat katastroficzny, USA 2004, reż. Roland Emmerich
22.50 Metro strachu - film sensacyjny, USA/Wielka Brytania 2009
01.05 Misjonarz - film sensac., USA 2007
03.05 Nasz nowy dom - reality show
04.05 Zjedz Alaskę - magazyn, Pol. 2010

TVN

05.50 Ukryta prawda (823) - serial, Pol.
06.40 Kuchenne rewolucje: Żalno - Restauracja w Borach - program rozrywkowy, Polska 2021
07.45 Dzień Dobry TVN - magazyn
11.30 Ukryta prawda (1252) - serial, Pol.
12.35 Ukryta prawda (1397) - serial, Pol.
13.35 Ukryta prawda (851) - serial, Pol.
14.35 Szpital (828) - serial paradok., Pol.
15.45 Kuchenne rewolucje: Bartoszyce - Gościnna/Piwem Podlane - rozr.
16.50 Ukryta prawda (1253) - serial, Pol.
17.55 Detektywi (48) - serial, Polska
19.00 Fakty - program informacyjny
19.40 Sport
19.45 Pogoda - program informacyjny
19.55 Uwaga! - magazyn reporterów
20.10 Doradca smaku - magazyn
20.15 Na Wspólnej (3732) - serial, Pol.
20.55 Milionerzy - teleturniej, Pol. 2023
21.35 Behawiorysta (8-ost.) - serial
22.45 Ostatni pasażer - thriller, Wielka Brytania 2013, reż. Omid Nooshin, wyk. Dougray Scott, Kara Tointon, Iddo Goldberg, David Schofield, Lindsay Duncan
00.45 Co za tydzień - magazyn
01.20 Dowody zbrodni (3/18) - serial
02.25 Szpital (228) - serial paradok., Pol.
03.25 Uwaga! - magazyn reporterów
03.45 Nauka jazdy 5 - rozr., Polska 2022
04.20 Recepta na stary dom 3 - rozr.
04.50 Jak to jest zrobione? (13/26) - serial dokumentalny, Kanada

TV 4

06.00 Strażnik Teksasu (7) - serial, USA
07.00 Strażnik Teksasu (8) - serial, USA
08.00 Nasz nowy dom - reality show
09.00 Pierwsza miłość (3704) - serial
09.50 Łowcy skarbów. Kto da więcej?
10.50 Policjantki i Policjanci (194, 195)
12.55 Gliniarze (400): Żądna uwagi
13.55 Na ratunek 112 (301): Atak chuliganów na kebab-bar/Podczas kursu samoobrony dochodzi do wypadku - serial paradok., Pol.
14.25 Malanowski i partnerzy (248): Dobry duszek - serial, Polska
14.55 Malanowski i partnerzy (249): Zatruta miłość - serial, Polska
15.25 Malanowski i partnerzy (250): Śmierć w piekarni - serial, Polska
15.55 Policjantki i Policjanci (1005)
17.00 Sekrety rodziny (26) - serial, Pol.
18.00 Łowcy skarbów. Kto da więcej?
19.00 Policjantki i Policjanci (1048)
20.00 Uroczysko (1) - serial krym., Pol.
20.30 Sprawiedliwi - Wydział Kryminalny (702) - serial krym., Polska
21.40 Człowiek zasad - film sensacyjny, Rumunia/USA 2015
23.40 We krwi - film sensac., USA/Wielka Brytania/Portoryko 2014
01.55 Śmierć na 1000 sposobów (11)
02.20 Śmierć na 1000 sposobów (12)
02.50 SuperLudzie (2, 3) - serial dok.
03.50 Trans World Sport - magazyn
04.55 SuperLudzie (4) - serial dok., Pol.
05.30 Telezakupy TV Okazje - magazyn

TVN SIEDEM

05.00 Szkoła (581) - serial paradok., Pol.
06.00 Szkoła (336) - serial paradok., Pol.
06.55 Szpital (911) - serial paradok., Pol.
07.50 Ukryta prawda (1008) - serial
08.50 Ukryta prawda (1283) - serial, Pol.
09.50 Ukryta prawda (1284) - serial, Pol.
10.50 Zagadki losu 2 (21/36) - serial
11.50 Ten moment (5/20) - serial, Polska
12.20 Młodość na zamówienie 2 - rozr.
12.50 Szpital (912) - serial paradok., Pol.
13.50 Sąd rodzinny (175) - serial, Polska
14.50 Sędzia Anna Maria Wesołowska (612) - serial fab.-dok., Polska
15.50 Tajemnice miłości (1/68) - serial
16.55 Szpital (984) - serial paradok., Pol.
17.55 Szpital (610) - serial paradok., Pol.
19.00 Ukryta prawda (1101) - serial, Pol.
20.00 Wielkie kłamstewka (7-ost.) - serial obyczajowy, USA
21.20 Dzień próby - dramat sensacyjny, USA/Australia 2001, reż. Antoine Fuqua, wyk. Denzel Washington, Ethan Hawke, Scott Glenn, Tom Berenger, Snoop Dogg
23.50 Odnajdę cię - film sensacyjny, Polska 2018, reż. Beata Dzianowicz, wyk. Ewa Kaim, Dariusz Chojnacki, Michał Żurawski, Piotr Stramowski, Mirosław Haniszewski
01.35 Nagi instynkt przetrwania 5 (12) - serial dokumentalny, USA
02.40 Zbrodnie, które wstrząsnęły Ameryką 6 (1/10) - serial dok., USA
03.40 Przypadki z archiwum 10 (2/8)

TV PULS

06.00 Kobra - oddział specjalny (1, 2) 2 **08.00** Nash Bridges (88): Podmianka **09.00** Lombard. Życie pod zastaw 12 (601) **10.00** Zbuntowany anioł (94, 95) **12.00** Zaklinaczka duchów 5 (101, 102) **14.00** Lombard. Życie pod zastaw 6 (293, 294) **16.00** Kurierzy (19, 20) **18.00** Lombard. Życie pod zastaw 12 (603, 604) **20.00** Na krawędzi - film sensacyjny, USA/Francja/Włochy 1993 **22.35** Cobra - film sensacyjny, USA 1986 **00.15** Zabójcza gra - film sensacyjny, USA 2010 **02.10** Dzielnica strachu 5 (212) **03.25** Zobacz to!: Taki jest świat 8 **04.00** Szalone fabryki polskiej muzyki!: Roch Poliszczuk **05.00** Nash Bridges (88)

PULS 2

07.35 Blue (20, 21, 22, 23) **08.00** Trojaczki (55-58) **08.45** Wielkie przygody małego rekina (14) **09.05** Bing (75, 76, 77) **09.40** Milo (3, 4) **10.10** Wielkie przygody małego rekina (15) **10.50** Blue (20-23) **11.35** Bing 4 (3, 4, 5) **12.00** Było sobie życie (4, 5) **13.00** Monchhichi 2 (27, 28) **13.35** Smerfy (131) **14.00** Monster High (1, 2) **15.00** Miraculous: Biedronka i Czarny Kot 5 (3, 10) **16.00** Blue (18, 24, 25) **16.35** Alvinnn!!! I wiewiórki 5 (1, 2) **17.00** Pingwiny z Madagaskaru (6, 7, 8, 9) **19.05** Psi Patrol 7 (10, 11) **20.00** Kurierzy (21) **21.00** Dzielnica strachu 5 (210, 211) **23.00** Najdziwniejsze zbrodnie (25-28) **01.00** Dzielnica strachu 5 (209)

STOPKLATKA

06.00 Mirra - etiuda filmowa, Polska 2020 **06.25** Nowa Scena Śmiechu 5 **07.20** To nie ze mną 2 (9, 10, 11) **09.00** Komisarz Rex 4 (55, 56, 57) **12.00** Katastrofy w przestworzach (102, 134, 41): Zagubione w przekładzie; Zabójczy szczegół; Burza na południu **15.05** Lodowa zagłada 2012 - film katastrof., USA 2011 **17.00** Hawaje 5-0 3 (23, 24) **19.00** Zamień i zarób! **19.35** Zamień i zarób! **20.00** Bohater ostatniej akcji - komedia, USA 1993 **22.40** Sztos - film sensacyjny, Polska 1997 **00.20** Robocop - film SF, USA 1987 **02.40** „Lata dwudzieste... lata trzydzieste..." - komedia, Polska 1983 **04.55** Bulionerzy (66, 67)

TTV HD

06.00 Uwaga! **06.15** Express **06.30** DeFacto 13 **07.00** Ukryta prawda (833) **08.00** Szpital (660, 661) **10.00** Gogglebox. Przed telewizorem 10 **11.05** Damy i wieśniaczki. Ukraina 7 (19) **12.10** Królowe życia 12 (15, 16) **13.35** Sekrety życia (31) **14.35** Za głosem serca (35) **15.45** Express, Pogoda **16.03** Raport smogowy **16.05** Zakup w ciemno **17.05** Nauka jazdy 5 **17.45** Express, Pogoda **18.00** Sport **18.05** Usterka 12 (3) **18.40** Złomowisko PL 9 (10) **19.45** Express, Pogoda **20.05** Zakup w ciemno 2 **21.05** Dobra robota 3 (16) **21.45** Express, Pogoda **22.00** Gogglebox. Przed telewizorem **00.00** Diabelnie boskie 2

TV 6

06.00 Detektywi w akcji (125) **07.00** Policjantki i Policjanci (1110) **08.00** Medicopter 117 (54) **09.05** Kobra - oddział specjalny (9, 10) **11.15** Więzienie (36, 37) **12.10** Miodowe lata (74, 67): Egzorcysta; Rendez-vous w ciemno **14.00** Policjantki i Policjanci (345, 346) **16.00** Magnum: Detektyw z Hawajów 3 (12, 13) **18.00** Strażnik Teksasu (7, 8) **20.00** CSI: Kryminalne zagadki Nowego Jorku (10, 11) **22.00** Sprawiedliwi - Wydział Kryminalny (541, 542) **00.05** Więzienie (38, 39) **01.00** Krejzi patrol (35) **01.30** Krejzi patrol (36) **02.00** STOP Drogówka **03.00** Benny Hill **03.40** Top 10 - lista przebojów **04.40** Disco Polo Life **05.45** Telezakupy TV Okazje

POLSAT SPORT

06.00 Siatkówka mężczyzn: PlusLiga **08.30** Boks: Kapeo Rocky Boxing Night 2 w Żukowie - waga ciężka: Kacper Meyna - Krzysztof Twardowski 02.06.2023 **11.00** Cafe Futbol - mag. piłkarski **12.30** Siatkówka mężczyzn: PlusLiga - mecz: Grupa Azoty ZAKSA Kędzierzyn Koźle - KGHM Cuprum Lubin **15.00** Siatkówka mężczyzn: PlusLiga **17.20** Magazyn Pucharu Polski - mag. piłkarski **17.55** Gala Guttmanny 2023 - widowisko **20.30** Siatkówka kobiet: TAURON Liga - mecz: KS Pałac Bydgoszcz - ITA Tools Stal Mielec **23.00** Siatkówka mężczyzn: PlusLiga **01.00** Boks: Rocky Boxing Night w Stężycy - walka: Kacper Meyna - Jakub Sosiński 11.02.2023

eprasa.pl ea75f6032c

WTOREK 5 GRUDNIA

TVP 1

04.50 Klan (4238) - telenowela, Polska
05.20 Dziedzictwo (166) - serial, Turcja
06.10 Złoty chłopak (69) - serial, Turcja
07.00 Transmisja mszy świętej
07.30 Kościół z bliska - magazyn
08.00 Wiad., Kwadrans polityczny - inf.
08.25 Inf. kulturalne, Pogoda
08.40 Ranczo 7 (83) - serial obycz., Pol.
09.40 Komisarz Alex 10 (128) - serial
10.40 Ojciec Mateusz 20 (254) - serial
11.25 Korona królów. Jagiellonowie (104)
12.00 Wiad., Agrobiznes, Agropogoda
12.35 Magazyn rolniczy - mag. rolniczy
12.55 Brazylia. Historia naturalna (5-ost.) - serial dokumentalny, Austria
14.00 Złoty chłopak (70) - serial, Turcja
15.00 Wiadomości, Alarm!
15.35 Gra słów. Krzyżówka - teleturniej
16.05 Dziedzictwo (167) - serial, Turcja
17.00 Teleexpress, Jaka to melodia?
17.55 Klan (4239); Leśniczówka (793)
19.00 Jeden z dziesięciu - teleturniej
19.30 Wiad., Pogoda, Sport, Alarm!
20.30 Korona królów. Jagiellonowie (105)
21.10 Tu mówi Polska - public., Pol. 2023
22.50 Rejs Stulecia - film dokumentalny, Polska 2019, reż. Mariusz Malec
00.15 Resortowe dzieci - cykl reportaży
00.45 Magazyn śledczy Anity Gargas
01.25 Bliski wróg - film sensacyjny, Wielka Brytania/USA 2013
03.00 Ja wam pokażę! (1/13) - serial
04.00 Portrety wojenne. Kobiety
04.40 Zakończenie programu

TVP 2

05.05 Na sygnale (430): Pozwól mi odejść - serial fab.-dok., Polska
05.35 M jak miłość (1751) - serial, Polska
06.30 Ksiądz Anatol protoprezbiter
06.55 Rodzinka.pl (279): Fałszywiec
07.30 Pytanie na śniadanie
10.35 Panorama - program informacyjny
10.45 Pytanie na śniadanie - mag.
11.15 Czas w las 2 - magazyn, Pol. 2023
11.50 Barwy szczęścia (2895) - serial
12.30 Koło fortuny - teleturniej, Polska
13.15 Akacjowa 38 (232) - telen., Hiszp.
14.05 Va banque - teleturniej, Polska
14.35 Na sygnale (239): Dzikie harce
15.05 Doktor z alpejskiej wioski - nowy rozdział (207) - serial obyczajowy
16.00 Koło fortuny; Familiada
17.15 Zakazany owoc (358) - telen., Tur.
18.00 Panorama - program informacyjny
18.20 Va banque - teleturniej, Polska
18.45 Akacjowa 38 (248) - telen., Hiszp.
19.35 Barwy szczęścia (2895) - serial
20.10 Barwy szczęścia (2896) - serial
20.45 Kulisy serialu „M jak miłość"
20.55 M jak miłość (1764) - serial obyczajowy, Polska
21.55 Na sygnale (503): Orientalny ekspres - serial fab.-dok., Polska
22.35 Echo serca 3 (34) - serial, Polska
23.30 Stacja - film krym., Polska 2001
01.25 Polegaj na mnie - dramat przygodowy, Wielka Brytania 2017
03.35 Hugo - film dok., Polska 2017
04.40 Zakończenie programu

POLSAT

04.40 Disco Gramy - muz., Polska 2023
05.25 Telezakupy TV Okazje - magazyn
06.00 Nowy dzień - program inf.
08.40 Malanowski i partnerzy (514): Kobieta o dwóch twarzach
09.10 Malanowski i partnerzy (515): Zaginiony chłopiec - serial, Polska
09.40 Sekrety rodziny (262): Terapeuta - serial paradok., Polska
10.40 Dlaczego ja? (1153): 40-letnia Alina otwiera bistro, które ktoś próbuje doprowadzić do ruiny
11.40 Gliniarze (626): Trofeum - serial
12.50 Wydarzenia, Interwencja
13.40 Trudne sprawy (1097): Kasia i Oliwia - serial paradok., Polska
14.40 Dlaczego ja? (1183): 25-letnia Anka sądzi, że została oszukana przez chłopaka, z którym jest w ciąży - serial paradok., Polska
15.50 Wydarzenia, Pogoda
16.15 Interwencja - mag. reporterów
16.30 Na ratunek 112 (532) - serial, Pol.
17.00 Gliniarze (708) - serial, Polska
18.00 Pierwsza miłość (3706) - serial
18.50 Wydarzenia - program inf.
19.25 Gość „Wydarzeń" - public.
19.45 Sport, Pogoda
20.05 Jack Reacher: Nigdy nie wracaj - film sensacyjny, USA/Chiny 2016
22.45 Searching - thriller, Rosja/USA 2018
00.55 Pojutrze - dramat katastroficzny, USA 2004, reż. Roland Emmerich
03.35 Nasz nowy dom - reality show

TVN

05.35 Uwaga! - magazyn reporterów
05.50 Ukryta prawda (824) - serial, Pol.
06.50 Kuchenne rewolucje: Bartoszyce - Gościnna/Piwem Podlane - rozr.
07.45 Dzień Dobry TVN - magazyn
11.30 Ukryta prawda (1253) - serial, Pol.
12.35 Ukryta prawda (1398) - serial, Pol.
13.35 Ukryta prawda (852) - serial, Pol.
14.35 Szpital (829) - serial paradok., Pol.
15.40 Doradca smaku - magazyn
15.45 Kuchenne rewolucje: Kudowa-Zdrój - Szmaragdowa/Ghvino i Śpiew - program rozr., Pol. 2022
16.50 Ukryta prawda (1254) - serial, Pol.
17.55 Detektywi (49) - serial, Polska
19.00 Fakty - program informacyjny
19.40 Sport
19.45 Pogoda - program informacyjny
19.55 Uwaga! - magazyn reporterów
20.10 Doradca smaku - magazyn
20.15 Na Wspólnej (3733) - serial, Pol.
20.55 Milionerzy - teleturniej, Pol. 2023
21.35 Włoska robota - film sensacyjny, Włochy/Niemcy/USA/Francja/Wielka Brytania 2003, reż. F. Gary Gray
23.50 Autentyczni - rozr., Polska 2023
00.35 Behawiorysta (8) - serial, Polska
01.50 Dowody zbrodni (4/18) - serial
02.55 Rzeczy, których nie nauczył mnie ojciec (5/9) - serial, Polska
03.25 Uwaga! - magazyn reporterów
03.45 Nauka jazdy 5 - rozr., Polska 2022
04.20 Recepta na stary dom 3 - rozr.
04.55 Jak to jest zrobione? (14/26)

TV 4

06.00 Strażnik Teksasu (9) - serial, USA
07.00 Strażnik Teksasu (10) - serial, USA
08.00 Nasz nowy dom - reality show
09.00 Pierwsza miłość (3705) - serial
09.50 Łowcy skarbów. Kto da więcej?
10.50 Policjantki i Policjanci (196)
11.50 Policjantki i Policjanci (197)
12.55 Gliniarze (401): Ostrzeżenie
13.55 Na ratunek 112 (302): Atak intruzów na imprezie/Blogerka internetowa wykorzystuje swoje dziecko do sesji fotograficznych
14.25 Malanowski i partnerzy (251): Czarna limuzyna - serial, Polska
14.55 Malanowski i partnerzy (252): Tajemnica spowiedzi - serial, Pol.
15.25 Uroczysko (1) - serial krym., Pol.
15.55 Policjantki i Policjanci (1006)
17.00 Sekrety rodziny (27) - serial, Pol.
18.00 Łowcy skarbów. Kto da więcej?
19.00 Policjantki i Policjanci (1049)
20.00 Uroczysko (2) - serial krym., Pol.
20.30 Sprawiedliwi - Wydział Kryminalny (703) - serial krym., Polska
21.40 Bullet - film sensacyjny, USA 2014
23.35 Krwawy biznes - film sensacyjny, Kanada 2015, reż. Ernie Barbarash
01.45 Pełna chata: Muzeum Wsi Opolskiej - mag. poradnikowy, Pol. 2018
01.50 STOP Drogówka - magazyn, Polska
02.50 Trans World Sport - magazyn
03.55 SuperLudzie (4) - serial dok., Pol.
04.25 SuperLudzie (5, 6) - serial dok.
05.30 Telezakupy TV Okazje - magazyn

TVN SIEDEM

05.00 Szkoła (582) - serial paradok., Pol.
06.00 Szkoła (337) - serial paradok., Pol.
06.55 Szpital (912) - serial paradok., Pol.
07.50 Ukryta prawda (1009) - serial
08.50 Ukryta prawda (1285) - serial, Pol.
09.50 Ukryta prawda (1286) - serial, Pol.
10.50 Zagadki losu 2 (22/36) - serial
11.50 Opowieści małżeńskie (1/24) - serial paradokumentalny, Polska
12.50 Szpital (913) - serial paradok., Pol.
13.50 Sąd rodzinny (176) - serial, Polska
14.50 Sędzia Anna Maria Wesołowska (613) - serial fab.-dok., Polska
15.50 Tajemnice miłości (2/68) - serial
16.55 Szpital (985) - serial paradok., Pol.
17.55 Szpital (611) - serial paradok., Pol.
19.00 Ukryta prawda (1102) - serial paradokumentalny, Polska
20.00 W morzu ognia - film sensacyjny, USA 1997, reż. Félix Enríquez Alcalá, wyk. Steven Seagal, Marg Helgenberger, Kris Kristofferson, Harry Dean Stanton, Stephen Lang
22.15 Constantine - horror, USA/Niemcy 2005, reż. Francis Lawrence, wyk. Keanu Reeves, Rachel Weisz, Shia LaBeouf, Djimon Hounsou, Max Baker
00.45 Nagi instynkt przetrwania 5 (13) - serial dokumentalny, USA
01.50 Zbrodnie, które wstrząsnęły Ameryką 6 (2/10) - serial dok., USA
02.55 Przypadki z archiwum 10 (3/8)
04.00 Druga strona medalu 2: Izabela Małysz - talk-show, Polska 2010

TV PULS

06.00 Kobra - oddział specjalny (2, 3) **08.00** Nash Bridges (89): Przewała **09.00** Lombard. Życie pod zastaw 12 (602) **10.00** Zbuntowany anioł (95, 96) **12.00** Zaklinaczka duchów 5 (102, 103) **14.00** Lombard. Życie pod zastaw 6 (294, 295) **16.00** Kurierzy (20, 21) **18.00** Lombard. Życie pod zastaw 12 (604, 605) **20.00** Wykonać wyrok - film sensac., Kanada/USA 1990 **21.50** Replikant - thriller SF, USA 2001 **23.50** Potęga strachu - dramat, Niem./USA 2006 **02.05** Dzielnica strachu 4 (121): Wdowy **03.05** Szalone fabryki polskiej muzyki! **04.00** Zobacz to!: Menu na miarę **04.20** Menu na miarę **05.00** Nash Bridges (89)

PULS 2

09.05 Bing 4 (3, 4, 5) **09.40** Milo (5, 6) **10.10** Wielkie przygody małego rekina (16) **10.50** Blue (26, 27, 28, 29) **11.35** Bing 4 (6, 7, 8) **12.00** Było sobie życie (6, 4) **13.00** Monchhichi 2 (29, 30) **13.35** Smerfy (130) **14.00** Monster High (2, 3) **15.00** Miraculous: Biedronka i Czarny Kot 5 (10, 11) **16.00** Blue (25, 30, 31) **16.35** Alvinnn!!! I wiewiórki 5 (2, 3) **17.00** Pingwiny z Madagaskaru (8, 9, 10, 11) **19.05** Psi Patrol 7 (11, 12) **20.00** Kurierzy (22) **21.00** Dzielnica strachu 5 (212) **22.00** Dzielnica strachu 4 (136) **23.00** Beowulf: Droga do sprawiedliwości - film fantasy, Kanada/Islandia/Wielka Brytania 2005 **01.05** Dzielnica strachu 5 (210)

STOPKLATKA

06.00 Nowa Scena Śmiechu 5 **06.55** MiłośćKropka.pl 2 (10) **07.55** M.A.S.H. 5 (11, 12): Do broni, Sokole Oko!; Koń pułkownika **09.00** Komisarz Rex 4 (58, 59, 60): Ksiądz w niebezpieczeństwie; Przegrany; Śmierć w Kahlenbergu **12.00** Katastrofy w przestworzach (103, 135, 42) **15.05** Megatrzęsienie w San Andreas - film SF, USA 2019 **17.00** Hawaje 5-0 4 (1, 2) **19.00** Zamień i zarób! **19.35** Zamień i zarób! **20.00** Burza - dramat, USA 2015 **22.00** Zasady walki - dramat, USA/Kanada 2000 **00.30** To nie jest kraj dla starych ludzi - dramat, USA 2007 **03.00** Carte Blanche - dramat, Polska 2015 **05.10** Bulionerzy (67, 68)

TTV HD

07.00 Ukryta prawda (834) **08.00** Szpital (662, 663) **10.00** Gogglebox. Przed telewizorem 14 **11.05** Damy i wieśniaczki. Ukraina 7 (20) **12.10** Królowe życia 12 (17, 18) **13.35** Sekrety życia (32) **14.35** Za głosem serca (36) **15.45** Express, Pogoda **16.03** Raport smogowy **16.05** Zakup w ciemno 2 **17.05** Nauka jazdy 5 **17.45** Express, Pogoda **18.00** Sport **18.05** Usterka 12 (4) **18.40** Złomowisko PL 9 (11) **19.45** Express, Pogoda **20.05** Zakup w ciemno 2 **21.05** Dobra robota 3 (17) **21.45** Express, Pogoda **22.00** Amerykański sen braci Collins **22.50** Nasi w mundurach 2 **23.50** Nic do zgłoszenia (1) **00.50** Dubaj. Pustynia pełna bogactwa

TV 6

06.00 Detektywi w akcji (126) **07.00** Policjantki i Policjanci (1046) **08.00** Medicopter 117 (55) **09.05** Kobra - oddział specjalny (11, 12) **11.15** Więzienie (38, 39) **12.10** Miodowe lata (78, 79): Walka płci; Romeo z Weronek **14.00** Policjantki i Policjanci (347, 348) **16.00** Magnum: Detektyw z Hawajów 3 (13, 14) **18.00** Strażnik Teksasu (9, 10) **20.00** Agenci NCIS: Los Angeles 5 (1, 2) **22.00** Sprawiedliwi - Wydział Kryminalny (543, 544) **00.05** Więzienie (40, 41) **01.00** Krejzi patrol (37) **01.30** Krejzi patrol (38) **02.00** STOP Drogówka **03.00** Benny Hill **03.40** Top 10 - lista przebojów **04.40** Disco Polo Life **05.45** Telezakupy TV Okazje

POLSAT SPORT

06.00 Siatkówka mężczyzn: PlusLiga **08.30** Boks: Polsat Boxing Promotions 5 we Wrocławiu - waga junior ciężka: Nikodem Jeżewski - Artur Mann 19.02.2022 **11.00** Siatkówka mężczyzn: PlusLiga **17.00** Magazyn Pucharu Polski - magazyn piłkarski **17.50** Piłka nożna: FORTUNA Puchar Polski - mecz 1/8 finału: Pogoń Szczecin - Górnik Zabrze **20.50** Piłka nożna: FORTUNA Puchar Polski - mecz 1/8 finału: Jagiellonia Białystok - Warta Poznań **23.00** Siatkówka mężczyzn: PlusLiga **01.00** Boks: Polsat Boxing Promotions 10 w Łodzi - waga superśrednia: Osleys Iglesias - Ezequiel Maderna 24.09.2022

ŚRODA 6 GRUDNIA

TVP 1

04.50 Klan (4239) - telenowela, Polska
05.20 Dziedzictwo (167) - serial, Turcja
06.05 Złoty chłopak (70) - serial, Turcja
07.00 Transmisja mszy świętej
07.30 Zrujnowani, odbudowani
08.00 Wiad., Kwadrans polityczny - inf.
08.25 Inf. kulturalne, Pogoda
08.40 Ranczo 7 (84) - serial obycz., Pol.
09.40 Komisarz Alex 10 (129) - serial
10.35 Ojciec Mateusz 20 (255) - serial
11.25 Korona królów. Jagiellonowie (105)
12.00 Wiad., Agrobiznes, Agropogoda
12.35 Rok w ogrodzie extra - magazyn
12.50 Zdumiewające Indie (1/5) - serial
14.00 Złoty chłopak (71) - serial, Turcja
15.00 Wiadomości, Pogoda, Alarm!
15.35 Gra słów. Krzyżówka - teleturniej
16.05 Dziedzictwo (168) - serial, Turcja
17.00 Teleexpress, Pogoda
17.20 Jaka to melodia?
17.55 Klan (4240) - telenowela, Polska
18.25 Leśniczówka (794) - telen., Polska
19.00 Jeden z dziesięciu - teleturniej
19.30 Wiad., Pogoda, Sport, Alarm!
20.30 Korona królów. Jagiellonowie (106)
21.10 Wielki test o czytaniu - nie tylko od święta - widowisko, Polska 2023
22.35 Zawodowcy - dramat sensacyjny, USA 2008, reż. Jon Avnet
00.30 Tylko wiatr - film dok., Polska 2021
01.40 Miłość w czasach wojny (19, 20)
03.45 wojsko-polskie.pl - cykl reprtaży
04.15 Notacje - cykl dok., Polska
04.30 Zakończenie programu

TVP 2

05.00 Na sygnale (431): Nowe porządki - serial fab.-dok., Polska
05.30 M jak miłość (1752) - serial, Pol.
06.25 Pożyteczni.pl - magazyn
06.55 Rodzinka.pl (280): Empatyczny grzechotnik - serial kom., Polska
07.30 Pytanie na śniadanie
10.35 Panorama - program informacyjny
10.45 Pytanie na śniadanie - mag.
11.15 Zaginione - odnalezione
11.30 Zaginione - odnalezione
11.50 Barwy szczęścia (2896) - serial
12.30 Koło fortuny - teleturniej, Polska
13.15 Akacjowa 38 (233) - telen., Hiszp.
14.05 Va banque - teleturniej, Polska
14.35 Na sygnale (240) - serial, Polska
15.05 Doktor z alpejskiej wioski - nowy rozdział (208) - serial
16.00 Koło fortuny; Familiada
17.15 Zakazany owoc (359) - telen., Tur.
18.00 Panorama; Va banque
18.45 Akacjowa 38 (249) - telen., Hiszp.
19.35 Barwy szczęścia (2896) - serial
20.10 Barwy szczęścia (2897) - serial
20.45 Przepis dnia - magazyn, Pol. 2023
20.55 Na dobre i na złe (900) - serial
21.55 Na sygnale (504) - serial, Polska
22.35 Echo serca 3 (35) - serial, Polska
23.30 Ilu miałaś facetów? - komedia romantyczna, USA 2011
01.30 Bolivar (62/69) - serial, Kolumbia
02.30 Bracia - film dok., Polska 2015
03.50 Za marzenia 2 (9/13) - serial, Pol.
04.40 Zakończenie programu

POLSAT

04.45 Disco Gramy - muz., Polska 2023
05.25 Telezakupy TV Okazje - magazyn
06.00 Nowy dzień - program inf.
08.40 Malanowski i partnerzy (516): Klasówka z życia - serial, Polska
09.10 Malanowski i partnerzy (517): Zabójstwo w kościele - serial, Pol.
09.40 Sekrety rodziny (263): Błąd w sztuce - serial paradok., Polska
10.40 Dlaczego ja? (1154): 38-letnia Donata odkrywa, że jej mąż nagrywa ukrytą kamerą seks nastolatków, po czym nagrania są sprzedawane do sieci - serial
11.40 Gliniarze (627) - serial, Polska
12.50 Wydarzenia, Interwencja
13.40 Trudne sprawy (1098) - serial, Pol.
14.40 Dlaczego ja? (1184) - serial, Pol.
15.50 Wydarzenia, Pogoda
16.15 Interwencja - mag. reporterów
16.30 Na ratunek 112 (533) - serial, Pol.
17.00 Gliniarze (709) - serial, Polska
18.00 Pierwsza miłość (3707) - serial
18.45 Mikołajkowy blok reklamowy
19.00 Wydarzenia - program inf.
19.25 Gość „Wydarzeń" - public.
19.45 Sport, Pogoda
20.05 Planeta singli - komedia, Pol. 2016
23.00 Diamentowa afera - komedia, USA/Niemcy 1999, reż. Les Mayfield
01.05 Kung-fu szał - komedia sensacyjna, USA/Chiny/Hongkong 2004
03.15 Zjedz Alaskę - magazyn, Pol. 2010
03.45 Nasz nowy dom - reality show

TVN

05.35 Uwaga! - magazyn reporterów
05.50 Ukryta prawda (825) - serial, Pol.
06.50 Kuchenne rewolucje: Kudowa-Zdrój - Szmaragdowa/Ghvino i Śpiew - program rozr., Pol. 2022
07.45 Dzień Dobry TVN - magazyn
11.30 Ukryta prawda (1254) - serial, Pol.
12.35 Ukryta prawda (1399) - serial, Pol.
13.35 Ukryta prawda (853) - serial, Pol.
14.35 Szpital (830) - serial paradok., Pol.
15.40 Doradca smaku - magazyn
15.45 Kuchenne rewolucje: Racibórz - Imperia - program rozr., Pol. 2022
16.50 Ukryta prawda (1255) - serial, Pol.
17.55 Detektywi (50) - serial, Polska
19.00 Fakty - program informacyjny
19.40 Sport
19.45 Pogoda - program informacyjny
19.55 Uwaga! - magazyn reporterów
20.10 Doradca smaku - magazyn
20.15 Na Wspólnej (3734) - serial, Pol.
20.55 Milionerzy - teleturniej, Pol. 2023
21.35 Batman: Początek - film sensacyjny, USA/Wielka Brytania 2005, reż. Christopher Nolan, wyk. Christian Bale, Michael Caine, Liam Neeson
00.35 Na skraju jutra - film SF, USA/Australia 2014, reż. Doug Liman, wyk. Tom Cruise, Emily Blunt, Brendan Gleeson, Bill Paxton
03.00 Dowody zbrodni (3/18) - serial
04.05 Uwaga! - magazyn reporterów
04.25 Nauka jazdy 5 - rozr., Polska 2022
04.55 Recepta na stary dom 3 - rozr.

TV 4

06.00 Strażnik Teksasu (11) - serial, USA
07.00 Strażnik Teksasu (12) - serial, USA
08.00 Nasz nowy dom - reality show
09.00 Pierwsza miłość (3706) - serial
09.50 Łowcy skarbów. Kto da więcej?
10.50 Policjantki i Policjanci (198, 199)
12.55 Gliniarze (402): Śmierć za prawdę - serial paradok., Polska
13.55 Na ratunek 112 (303) - serial paradokumentalny, Polska
14.25 Malanowski i partnerzy (253): Pechowy amulet - serial, Polska
14.55 Malanowski i partnerzy (254): Podwójny błąd - serial, Polska
15.25 Uroczysko (2) - serial krym., Pol.
15.55 Policjantki i Policjanci (1007)
17.00 Sekrety rodziny (28) - serial, Pol.
18.00 Łowcy skarbów. Kto da więcej?
19.00 Policjantki i Policjanci (1050)
20.00 Uroczysko (3) - serial krym., Pol.
20.30 Sprawiedliwi - Wydział Kryminalny (704) - serial krym., Polska
21.40 Siła rażenia - film sensacyjny, Rumunia/USA/Wielka Brytania 2006
23.40 Fargo - dramat sensacyjny, USA/Wielka Brytania 1996
01.45 Pełna chata: Europejskie Centrum Solidarności - magazyn
01.50 Interwencja - mag. reporterów
02.05 Interwencja - mag. reporterów
02.25 STOP Drogówka - magazyn, Polska
03.25 Disco Polo Life - magazyn, Polska
04.25 Top 10 - lista przebojów - muz.
05.30 Telezakupy TV Okazje - magazyn

TVN SIEDEM

05.00 Szkoła (584) - serial paradok., Pol.
06.00 Szkoła (338) - serial paradok., Pol.
06.55 Szpital (913) - serial paradok., Pol.
07.50 Ukryta prawda (1010) - serial, Pol.
08.50 Ukryta prawda (1287) - serial, Pol.
09.50 Ukryta prawda (1288) - serial, Pol.
10.50 Zagadki losu 2 (23/36) - serial paradokumentalny, Polska
11.50 Opowieści małżeńskie (2/24) - serial paradokumentalny, Polska
12.50 Szpital (914) - serial paradok., Pol.
13.50 Sąd rodzinny (177) - serial, Polska
14.50 Sędzia Anna Maria Wesołowska (614) - serial fab.-dok., Polska
15.50 Tajemnice miłości (3/68) - serial
16.55 Szpital (986) - serial paradok., Pol.
17.50 Magia Świąt - magazyn, Pol. 2023
18.00 Kocha, lubi, pasuje - reality show
19.00 Ukryta prawda (1103) - serial paradokumentalny, Polska
20.00 Boże Ciało - dramat obyczajowy, Polska 2019, reż. Jan Komasa, wyk. Bartosz Bielenia, Aleksandra Konieczna, Eliza Rycembel, Tomasz Ziętek, Barbara Kurzaj
22.25 Strażnicy cnoty - komedia, USA 2018, reż. Kay Cannon, wyk. Leslie Mann, John Cena, Ike Barinholtz, Kathryn Newton, Geraldine Viswanathan
00.30 Wielkie kłamstewka (7) - serial
01.50 Nagi instynkt przetrwania 5 (14/15) - serial dokumentalny, USA
03.50 Zbrodnie, które wstrząsnęły Ameryką 6 (3/10) - serial dok., USA

TV PULS

06.00 Kobra - oddział specjalny (3, 4) **08.00** Nash Bridges (90) **09.00** Lombard. Życie pod zastaw 12 (603) **10.00** Zbuntowany anioł (96, 97) **12.00** Zaklinaczka duchów 5 (103, 104) **14.00** Lombard. Życie pod zastaw 6 (295, 296) **16.00** Kurierzy (21, 22) **18.00** Lombard. Życie pod zastaw 12 (605, 606) **20.00** Igrzyska śmierci: Kosogłos. Część 1 - dramat, USA 2014 **22.15** Żelazny rycerz - film przyg., Wlk. Brytania/USA/Niem./Szwajc. 2011 **00.50** Dredd - thriller SF, Wlk. Brytania/USA/Indie/RPA 2012 **02.45** Dzielnica strachu 4 (122) **03.50** Przypadki Cezarego P. (7) **04.20** Zobacz to!: Z archiwum policji (7) **05.00** Nash Bridges (90)

PULS 2

08.45 Wielkie przygody małego rekina (16) **09.05** Bing 4 (6, 7, 8) **09.40** Milo (7, 8) **10.10** Wielkie przygody małego rekina (17) **10.50** Blue (32-35) **11.35** Bing 4 (9, 10, 11) **12.00** Było sobie życie (7, 6) **13.00** Monchhichi 2 (31, 32) **13.35** Smerfy (132) **14.00** Monster High (3, 4) **15.00** Miraculous: Biedronka i Czarny Kot 5 (11, 12) **16.00** Blue (31, 36, 37) **16.35** Alvinnn!!! I wiewiórki 5 (3, 4) **17.00** Pingwiny z Madagaskaru (10, 11, 12) **18.35** Jeżyk i Sprężynka (1, 2) **19.05** Psi Patrol 7 (12) **19.35** Psi Patrol 3 (13) **20.00** Kurierzy (23) **21.00** Dzielnica strachu 4 (136, 137) **23.00** Zły Mikołaj 2 - komedia, USA 2016 **01.00** Dzielnica strachu 5 (211)

STOPKLATKA

06.00 Nowa Scena Śmiechu 5 **06.55** MiłośćKropka.pl 2 (11): Przeznaczenie **07.55** M.A.S.H. 5 (13, 14): Egzorcyzm; Koszmar Sokolego Oka **09.00** Komisarz Rex 5 (61, 62, 63): Zemsta Rexa; Ślepa furia; Trujący gaz **12.00** Katastrofy w przestworzach (104, 136, 43) **15.05** Samolot kontra wulkan - film katastroficzny, USA 2014 **17.00** Hawaje 5-0 4 (3, 4) **19.00** Zamień i zarób! **19.35** Zamień i zarób! **20.00** Yamakasi: Współcześni samurajowie - film sensacyjny, Francja 2001 **21.50** Ojciec chrzestny - dramat, USA 1972 **01.40** Smętarz dla zwierzaków - horror, USA 1989 **03.50** Nowa Scena Śmiechu 2 **04.50** Bulionerzy (68, 69)

TTV HD

07.00 Ukryta prawda (835) **08.00** Szpital (664, 665) **10.00** Gogglebox. Przed telewizorem 14 **11.05** Damy i wieśniaczki. Ukraina 8 (20) **12.10** Królowe życia 12 (19, 20) **13.35** Sekrety życia (33) **14.35** Za głosem serca (37) **15.45** Express, Pogoda **16.03** Raport smogowy **16.05** Zakup w ciemno 2 **17.05** Nauka jazdy 5 **17.45** Express, Pogoda **18.00** Sport **18.05** Usterka 12 (5) **18.40** Złomowisko PL 9 (12) **19.45** Express, Pogoda **20.05** Zakup w ciemno 2 **21.05** Dobra robota 3 (18) **21.45** Express, Pogoda **22.00** Damy i wieśniaczki. PL 6 (1) **23.05** Gogglebox. Przed telewizorem 15 **00.05** Życie na kredycie 3

TV 6

06.00 Detektywi w akcji (127): Babski klub **07.00** Policjantki i Policjanci (1047) **08.00** Medicopter 117 (56) **09.05** Kobra - oddział specjalny (13, 14) **11.15** Więzienie (40, 41) **12.10** Miodowe lata (75, 72) **14.00** Policjantki i Policjanci (349, 350) **16.00** Magnum: Detektyw z Hawajów 3 (14, 15) **18.00** Strażnik Teksasu (11, 12) **20.00** Agenci NCIS: Los Angeles 5 (3, 4) **22.00** Sprawiedliwi - Wydział Kryminalny (545, 546) **00.05** Więzienie (42, 43) **01.00** Krejzi patrol (39) **01.30** Krejzi patrol (40) **02.00** STOP Drogówka **03.00** Benny Hill **03.40** Top 10 - lista przebojów **04.40** Disco Polo Life **05.45** Telezakupy TV Okazje

POLSAT SPORT

06.00 Piłka nożna: FORTUNA Puchar Polski - mecz 1/8 finału **08.30** Boks: Babilon Boxing Show w Bielsku-Białej - walka: Łukasz Stanioch - Khoren Gevor 30.09.2022 **11.00** Siatkówka kobiet: Liga Mistrzyń **13.00** Siatkówka mężczyzn: PlusLiga **14.50** Piłka nożna: FORTUNA Puchar Polski - mecz 1/8 finału: Stal Mielec - Widzew Łódź **17.50** Piłka nożna: FORTUNA Puchar Polski - mecz 1/8 finału: Raków Częstochowa - Cracovia **20.50** Piłka nożna: FORTUNA Puchar Polski - mecz 1/8 finału: Korona Kielce - Legia Warszawa **23.00** Siatkówka mężczyzn: PlusLiga **01.00** Boks: Polsat Boxing Promotions 7 w Lublinie - waga półciężka

eprasa.pl ea75f6032c

CZWARTEK 7 GRUDNIA

TVP 1

04.50 Klan (4240); Dziedzictwo (168)
06.05 Złoty chłopak (71) - serial, Turcja
07.00 Transmisja mszy świętej
07.30 Dobre historie - magazyn
08.00 Wiad., Kwadrans polityczny - inf.
08.25 Inf. kulturalne, Pogoda
08.40 Ranczo 7 (85) - serial obycz., Pol.
09.35 Komisarz Alex 10 (130) - serial
10.35 Ojciec Mateusz 20 (256) - serial
11.25 Korona królów. Jagiellonowie - taka historia (33) - serial, Polska
12.00 Wiad., Agrobiznes, Agropogoda
12.35 Magazyn rolniczy - mag. rolniczy
12.50 Zdumiewające Indie (2/5) - serial
14.00 Złoty chłopak (72) - serial, Turcja
15.00 Wiadomości, Alarm!
15.35 Gra słów. Krzyżówka - teleturniej
16.05 Dziedzictwo (169) - serial, Turcja
17.00 Teleexpress, Jaka to melodia?
17.55 Klan (4241); Leśniczówka (795)
19.00 Jeden z dziesięciu - teleturniej
19.30 Wiad., Pogoda, Sport, Alarm!
20.35 Ojciec Mateusz 29 (370) - serial
21.30 Sprawa dla reportera - magazyn
22.30 Magazyn śledczy Anity Gargas
23.10 Ocaleni - reality show
00.15 Tanie dranie - Moroz i Kłopotowski komentują świat - talk-show
00.55 Resortowe dzieci - cykl rep.
01.30 Lokatorka 2 (1/4) - serial, Polska
02.30 Powrót na wyspę (1/42) - serial
03.25 Magazyn śledczy Anity Gargas
04.00 Notacje - cykl dok., Polska
04.15 Zakończenie programu

TVP 2

05.00 Na sygnale (432): Żadnych gwałtownych ruchów - serial, Pol.
05.30 M jak miłość (1753) - serial, Pol.
06.25 Czas w las 2 - magazyn, Pol. 2023
06.55 Rodzinka.pl (281): Porzucona narzeczona - serial kom., Polska
07.30 Pytanie na śniadanie
10.35 Panorama - program informacyjny
10.45 Pytanie na śniadanie - mag.
11.15 W kotle historii: Nobel dla Sienkiewicza. Egzotyczna kuchnia reportera - magazyn
11.50 Barwy szczęścia (2897) - serial
12.30 Koło fortuny - teleturniej, Polska
13.15 Akacjowa 38 (234) - telen., Hiszp.
14.05 Va banque - teleturniej, Polska
14.35 Na sygnale (241): „Skoro się kochacie..." - serial fab.-dok., Polska
15.05 Doktor z alpejskiej wioski - nowy rozdział (209): Wysokie napięcie, część 1 - serial, Niem./Austr.
16.00 Koło fortuny; Familiada
17.15 Zakazany owoc (360) - telen., Tur.
18.00 Panorama; Va banque
18.45 Akacjowa 38 (250) - telen., Hiszp.
19.35 Barwy szczęścia (2897) - serial
20.10 Barwy szczęścia (2898) - serial
20.50 Postaw na milion - teleturniej, Pol.
21.50 Zderzenie - film sensacyjny, Wielka Brytania/Niemcy/Chiny 2016
23.40 Wojownik - dramat społ., USA 2011
02.10 Bolivar (63/69) - serial, Kolumbia
03.05 Stacja - film krym., Polska 2001
04.50 Zakończenie programu

POLSAT

04.45 Disco Gramy - muz., Polska 2023
05.25 Telezakupy TV Okazje - magazyn
06.00 Nowy dzień - program inf.
08.40 Malanowski i partnerzy (519): Uśpiony potwór - serial, Polska
09.10 Malanowski i partnerzy (520): Domowe brudy - serial, Polska
09.40 Sekrety rodziny (264): Wpadka
10.40 Dlaczego ja? (1155): 27-letnia Karolina odkrywa, że jej chłopak zawarł fikcyjne małżeństwo
11.40 Gliniarze (628): Dług - serial, Pol.
12.50 Wydarzenia - program inf.
13.20 Interwencja - mag. reporterów
13.40 Trudne sprawy (1099): Szwagierka - serial paradok., Polska
14.40 Dlaczego ja? (1185): Elżbieta odkrywa straszną prawdę na temat swojej córki Teresy - serial
15.50 Wydarzenia, Pogoda
16.15 Interwencja - mag. reporterów
16.30 Na ratunek 112 (534): Niepełnosprawny sąsiad - serial, Polska
17.00 Gliniarze (710): Karma wraca
18.00 Pierwsza miłość (3708) - serial
18.50 Wydarzenia - program inf.
19.25 Gość „Wydarzeń" - public.
19.45 Sport
19.55 Pogoda - program informacyjny
20.00 Pearl Harbor - dramat wojenny, USA 2001, reż. Michael Bay
23.55 Nigdy więcej - thriller, USA 2002
02.25 Nasz nowy dom - reality show
03.25 Nasz nowy dom - reality show

TVN

05.35 Uwaga! - magazyn reporterów
05.50 Ukryta prawda (826) - serial, Pol.
06.50 Kuchenne rewolucje: Racibórz - Imperia - program rozr., Pol. 2022
07.45 Dzień Dobry TVN - magazyn
11.30 Ukryta prawda (1255) - serial, Pol.
12.35 Ukryta prawda (1400) - serial
13.35 Ukryta prawda (854) - serial, Pol.
14.35 Szpital (831) - serial paradok., Pol.
15.40 Doradca smaku - magazyn
15.45 Kuchenne rewolucje: Szczucin - Staropolska - rozr., Polska 2022
16.50 Ukryta prawda (1256) - serial, Pol.
17.55 Detektywi (51) - serial, Polska
19.00 Fakty - program informacyjny
19.40 Sport
19.45 Pogoda - program informacyjny
19.55 Uwaga! - magazyn reporterów
20.10 Doradca smaku - magazyn
20.15 Na Wspólnej (3735) - serial, Pol.
20.55 Milionerzy - teleturniej, Pol. 2023
21.35 Kuchenne rewolucje: Wrocław - Margaret - program rozr., Pol. 2023
22.45 Pieniądze to nie wszystko - komedia, Polska 2001, reż. Juliusz Machulski, wyk. Marek Kondrat
00.55 Siła muzyki - komediodramat, Wielka Brytania/USA/Francja 2019, reż. Gurinder Chadha, wyk. Kulvinder Ghir, Nell Williams, Billy Barratt
03.30 Szpital (229) - serial paradok., Pol.
04.25 Uwaga! - magazyn reporterów
04.45 Recepta na stary dom 3 - rozr.
05.10 Jak to jest zrobione? (16/26)

TV 4

06.00 Strażnik Teksasu (13) - serial, USA
07.00 Strażnik Teksasu (14) - serial, USA
08.00 Nasz nowy dom - reality show
09.00 Pierwsza miłość (3707) - serial
09.50 Łowcy skarbów. Kto da więcej?
10.50 Policjantki i Policjanci (200)
11.50 Policjantki i Policjanci (201)
12.55 Gliniarze (403): Złamana przysięga - serial paradok., Polska
13.55 Na ratunek 112 (304): Włamanie po godzinach / Zatrucie oparami farby w sprayu podczas zajęć plastycznych - serial paradok., Pol.
14.25 Malanowski i partnerzy (255): Tajemnica nastolatki - serial, Pol.
14.55 Malanowski i partnerzy (256): Gwarancja śmierci - serial, Polska
15.25 Uroczysko (3) - serial krym., Pol.
15.55 Policjantki i Policjanci (1008)
17.00 Sekrety rodziny (29) - serial, Pol.
18.00 Łowcy skarbów. Kto da więcej?
19.00 Policjantki i Policjanci (1051)
20.00 Uroczysko (4) - serial krym., Pol.
20.30 Sprawiedliwi - Wydział Kryminalny (705) - serial krym., Polska
21.40 Szyfry wojny - dramat wojenny, USA 2002, reż. John Woo
00.20 Pamięć absolutna - film SF, USA 1990, reż. Paul Verhoeven
02.50 Interwencja - mag. reporterów
03.05 Interwencja - mag. reporterów
03.25 Disco Polo Life - magazyn, Polska
04.25 Top 10 - lista przebojów - muz.
05.30 Telezakupy TV Okazje - magazyn

TVN SIEDEM

05.00 Szkoła (585) - serial paradok., Pol.
06.00 Szkoła (339) - serial paradok., Pol.
06.55 Szpital (914) - serial paradok., Pol.
07.50 Ukryta prawda (1011) - serial, Pol.
08.50 Ukryta prawda (1289) - serial, Pol.
09.50 Ukryta prawda (1290) - serial, Pol.
10.45 Magia Świąt - magazyn, Pol. 2023
10.50 Zagadki losu 2 (24/36) - serial
11.50 Opowieści małżeńskie (3/24)
12.50 Szpital (915) - serial paradok., Pol.
13.50 Sąd rodzinny (178) - serial, Polska
14.50 Sędzia Anna Maria Wesołowska (615) - serial fab.-dok., Polska
15.50 Tajemnice miłości (4/68) - serial
16.55 Szpital (987) - serial paradok., Pol.
17.50 Magia Świąt - magazyn, Pol. 2023
18.00 Szpital (612) - serial paradok., Pol.
19.00 Ukryta prawda (1104) - serial, Pol.
20.00 Johnny English - komedia sensacyjna, Wielka Brytania/Francja 2003, reż. Peter Howitt, wyk. Rowan Atkinson, John Malkovich, Natalie Imbruglia, Ben Miller
21.55 Kocha, lubi, szanuje - komedia romantyczna, USA 2011, reż. Glenn Ficarra, John Requa, wyk. Steve Carell, Ryan Gosling, Julianne Moore, Emma Stone, Analeigh Tipton
00.20 Nagi instynkt przetrwania 5 (15)
02.20 Zbrodnie, które wstrząsnęły Ameryką 6 (4/10) - serial dok., USA
03.20 Przypadki z archiwum 10 (4/8)
04.20 Druga strona medalu 3: Mariola Gołota - talk-show, Polska 2010

TV PULS

06.00 Kobra - oddział specjalny (4, 5) **08.00** Nash Bridges (91): Poker kłamców **09.00** Lombard. Życie pod zastaw 12 (604) **10.00** Zbuntowany anioł (97, 98) **12.00** Zaklinaczka duchów 5 (104, 105) **14.00** Lombard. Życie pod zastaw 6 (296, 297) **16.00** Kurierzy (22, 23) **18.00** Lombard. Życie pod zastaw 12 (606, 607) **20.00** Gliniarz z Beverly Hills - komedia, USA 1984 **22.05** Agentka specjalnej troski - komedia, Francja/Belgia 2016 **00.25** Afrykańskie wakacje - komedia, Francja/Belgia 2019 **02.10** Dzielnica strachu 4 (123) **03.05** Lombard. Życie pod zastaw 6 (294) **04.05** Zobacz to!: Taki jest świat 8 **05.00** Nash Bridges (91)

PULS 2

08.45 Wielkie przygody małego rekina (17) **09.05** Bing 4 (9, 10, 11) **09.40** Milo (9, 10) **10.10** Wielkie przygody małego rekina (18) **10.50** Blue (38, 39, 40, 41) **11.35** Bing 4 (12, 13, 14) **12.00** Było sobie życie (8, 7) **13.00** Monchhichi 2 (33, 34) **13.35** Smerfy (133) **14.00** Monster High (4, 5) **15.00** Miraculous: Biedronka i Czarny Kot 5 (12, 13) **16.00** Blue (37, 42, 43) **16.35** Alvinnn!!! I wiewiórki 5 (4, 5) **17.00** Pingwiny z Madagaskaru (12, 13, 14, 15) **19.05** Psi Patrol 3 (13) **19.35** Psi Patrol 7 (14) **20.00** Kurierzy (24) **21.00** Dzielnica strachu 4 (137, 138) **23.00** Jawajska gorączka - film sensacyjny, USA 2013 **01.05** Dzielnica strachu 5 (212)

STOPKLATKA

06.00 Kabaretowe hity **06.55** MiłośćKropka.pl 2 (12) **07.55** M.A.S.H. 5 (15, 16): Najbardziej niezapomniane postaci; 38 poziomo **09.00** Komisarz Rex 5 (64, 65, 66): Zabójcze sekrety; Testament; Mordercza zabawka **12.00** Katastrofy w przestworzach (105, 137, 44): W oku cyklonu; Morderca za sterami; Kto trzyma stery **15.05** Potop - film SF, USA 2017 **17.00** Hawaje 5-0 4 (5, 6): Upadły bohater; Złamany **19.00** Zamień i zarób! **19.35** Zamień i zarób! **20.00** Klient - dramat, USA 1994 **22.35** Niewierna - dramat, USA/Niem./Francja 2002 **01.00** Kroll - film sensac., Polska 1991 **03.10** Dzikie róże - dramat, Polska 2016 **05.15** Bulionerzy (69, 70)

TTV HD

08.00 Szpital (666, 667) **10.00** Gogglebox. Przed telewizorem 14 **11.00** Damy i wieśniaczki. Ukraina 8 (3) **12.05** Królowe życia 12 (21, 22) **13.30** Magia Świąt **13.35** Sekrety życia (34) **14.35** Za głosem serca (38) **15.45** Express, Pogoda **16.03** Raport smogowy **16.05** Zakup w ciemno 2 **17.05** Nauka jazdy 5 **17.45** Express, Pogoda **18.00** Sport **18.05** Usterka 12 (6) **18.40** Złomowisko PL 9 (13) **19.45** Express, Pogoda **20.05** Zakup w ciemno 2 **21.05** Dobra robota 3 (19) **21.45** Express, Pogoda **22.00** Zakup w ciemno 2 **23.00** Rzeczy, których nie nauczył mnie ojciec 4 (6) **23.35** Nasi w mundurach 2 **00.35** Dobra robota 3 (13)

TV 6

06.00 Detektywi w akcji (128) **07.00** Policjantki i Policjanci (1048) **08.00** Medicopter 117 (57) **09.05** Kobra - oddział specjalny (15, 16) **11.15** Więzienie (42, 43) **12.10** Miodowe lata (77, 70): Mikołajki; Partia **14.00** Policjantki i Policjanci (351, 352) **16.00** Magnum: Detektyw z Hawajów 3 (15, 16) **18.00** Strażnik Teksasu (13, 14) **20.00** Agenci NCIS: Los Angeles 5 (5, 6) **22.00** Sprawiedliwi - Wydział Kryminalny (547, 548) **00.05** Więzienie (44, 45) **01.00** Krejzi patrol (41) **01.30** Krejzi patrol (42) **02.00** STOP Drogówka **03.00** Benny Hill **03.40** Top 10 - lista przebojów **04.40** Disco Polo Life **05.45** Telezakupy TV Okazje

POLSAT SPORT

06.00 Piłka nożna: FORTUNA Puchar Polski **08.30** Boks: Polsat Boxing Promotions 9 w Częstochowie **10.55** Łyżwiarstwo figurowe: Finał GP w Pekinie - program krótki par sportowych **11.50** Piłka nożna: FORTUNA Puchar Polski - mecz 1/8 finału: Carina Gubin - Piast Gliwice **15.00** Piłka nożna: FORTUNA Puchar Polski - mecz 1/8 finału: Korona Kielce - Legia Warszawa **17.50** Piłka nożna: FORTUNA Puchar Polski - mecz 1/8 finału: Wisła Kraków - Stal Rzeszów **20.50** Piłka nożna: FORTUNA Puchar Polski - mecz 1/8 finału: Arka Gdynia - Lech Poznań **23.00** Siatkówka mężczyzn: PlusLiga **01.00** Boks: Rocky Boxing Night w Karlinie

PIĄTEK 8 GRUDNIA

TVP 1

04.50 Klan (4241) - telenowela, Polska
05.15 Dziedzictwo (169) - serial, Turcja
06.05 Złoty chłopak (72) - serial, Turcja
07.00 Transmisja mszy świętej
08.00 Wiad., Kwadrans polityczny - inf.
08.25 Inf. kulturalne, Pogoda
08.40 Ranczo 7 (86) - serial obycz., Pol.
09.40 Komisarz Alex 11 (131) - serial, Pol.
10.35 Ojciec Mateusz 20 (257) - serial
11.25 Kuchnia Jagiellonów - magazyn
12.00 Wiad., Agrobiznes, Agropogoda
12.35 Magazyn rolniczy - mag. rolniczy
12.50 Zdumiewające Indie (3/5) - serial
14.00 Złoty chłopak (73) - serial, Turcja
15.00 Wiadomości, Pogoda, Alarm!
15.35 Gra słów. Krzyżówka - teleturniej
16.05 Dziedzictwo (170) - serial, Turcja
17.00 Teleexpress, Jaka to melodia?
17.55 Klan (4242) - telenowela, Polska
18.25 Leśniczówka (796) - telen., Polska
19.00 Jeden z dziesięciu - teleturniej
19.30 Wiad., Pogoda, Sport, Alarm!
20.30 Modlitwa Pokoleń. 70 lat Apelu Jasnogórskiego - pr. religijny
21.50 Poszukiwany, poszukiwana - komedia, Polska 1972
23.30 Kamerdyner (5-ost.) - serial, Pol.
00.25 Bliski wróg - film sensacyjny, Wielka Brytania/USA 2013
02.05 Zawodowcy - dramat sensacyjny, USA 2008, reż. Jon Avnet
03.55 Nowa (7/13) - serial krym., Polska
04.45 Portrety wojenne. Kobiety
05.20 Zakończenie programu

TVP 2

05.00 Na sygnale (433): Terapia małżeńska - serial fab.-dok., Polska
05.30 M jak miłość (1754) - serial, Pol.
06.20 Anna Dymna - spotkajmy się: Natalia Smogulecka - talk-show
06.55 Rodzinka.pl (282): Twardziel
07.30 Pytanie na śniadanie
10.40 Panorama - program informacyjny
10.45 Pytanie na śniadanie - magazyn
11.15 Nie taka prosta historia: Pan Tadeusz - program hist., Polska 2021
11.50 Barwy szczęścia (2898) - serial
12.30 Koło fortuny - teleturniej, Polska
13.15 Akacjowa 38 (235) - telen., Hiszp.
14.05 Va banque - teleturniej, Polska
14.35 Na sygnale (242): Zła wróżba
15.05 Doktor z alpejskiej wioski - nowy rozdział (210): Wysokie napięcie, część 2 - serial
16.00 Koło fortuny; Familiada
17.15 Zakazany owoc (361) - telen., Tur.
18.00 Panorama; Va banque
18.45 Akacjowa 38 (251) - telen., Hiszp.
19.35 Barwy szczęścia (2898) - serial
20.10 Barwy szczęścia (2899) - serial
20.50 Tak to leciało! - teleturniej muz.
21.50 Pozycja obowiązkowa - komedia, USA 2018, reż. Bill Holderman
23.45 Odwróceni zakochani - dramat SF, Kanada/Francja 2012
01.45 Władza - thriller, USA 2013
03.45 Rodzinka.pl - serial kom., Polska
04.20 Rodzinka.pl - serial kom., Polska
04.45 Zakończenie programu

POLSAT

04.40 Disco Gramy - muz., Polska 2023
05.25 Telezakupy TV Okazje - magazyn
06.00 Nowy dzień - program inf.
08.40 Malanowski i partnerzy (521): Zaginiony mąż - serial, Polska
09.10 Malanowski i partnerzy (555): Wieczór kawalerski - serial, Pol.
09.40 Sekrety rodziny (265): Pod powierzchnią - serial paradok., Pol.
10.40 Dlaczego ja? (1156): 40-letnia Małgorzata odkrywa, że jej jedyny syn jest gejem i ktoś go nęka - serial paradokumentalny, Polska
11.40 Gliniarze (629): Aniołowie śmierci - serial paradokumentalny, Polska
12.50 Wydarzenia, Interwencja
13.40 Trudne sprawy (1100): Pomoc po latach - serial paradok., Polska
14.40 Dlaczego ja? (1186) - serial, Polska
15.50 Wydarzenia, Pogoda
16.15 Interwencja - mag. reporterów
16.30 Na ratunek 112 (535) - serial, Pol.
17.00 Gliniarze (711) - serial, Polska
18.00 Pierwsza miłość (3709) - serial
18.50 Wydarzenia - program inf.
19.25 Gość „Wydarzeń" - public.
19.45 Sport, Pogoda
20.00 Volta - komedia, Polska 2017
22.20 Valerian i Miasto Tysiąca Planet - film przygodowy, Francja/Chiny/Belgia/Niemcy/Zjednoczone Emiraty Arabskie/USA/Kanada 2017
01.40 Pearl Harbor - dramat wojenny, USA 2001, reż. Michael Bay

TVN

05.35 Uwaga! - magazyn reporterów
05.50 Ukryta prawda (827) - serial, Pol.
06.50 Kuchenne rewolucje: Szczucin - Staropolska - rozr., Polska 2022
07.45 Dzień Dobry TVN - magazyn
11.30 Ukryta prawda (1256) - serial, Pol.
12.35 Ukryta prawda (1401) - serial, Pol.
13.35 Ukryta prawda (855) - serial, Pol.
14.35 Szpital (832) - serial paradok., Pol.
15.40 Doradca smaku - magazyn
15.45 Kuchenne rewolucje: Olsztyn - Calabria - program rozr., Pol. 2022
16.50 Ukryta prawda (1257) - serial, Pol.
17.55 Zapisane w gwiazdach (24)
19.00 Fakty - program informacyjny
19.30 Sport
19.40 Pogoda - program informacyjny
19.50 Uwaga! - magazyn reporterów
20.00 Ghost in the Shell - film SF, Kanada/USA/Wielka Brytania/Chiny/Indie/Hongkong 2017, reż. Rupert Sanders, wyk. Scarlett Johansson, Pilou Asbek, Pilou Asbaek, Takeshi Kitano, Juliette Binoche
22.20 Matrix - film SF, USA/Australia 1999, reż. Andy Wachowski, Larry Wachowski, wyk. Keanu Reeves, Laurence Fishburne, Carrie-Anne Moss
01.15 Nastolatki rządzą... kasą - rozr.
02.15 Dowody zbrodni (4/18) - serial
03.20 Szpital (230) - serial paradok., Pol.
04.20 Nauka jazdy 5 - rozr., Polska 2022
04.50 Recepta na stary dom 3 - rozr.
05.15 Jak to jest zrobione? (17/26)

TV 4

06.00 Strażnik Teksasu (15) - serial, USA
07.00 Strażnik Teksasu (16) - serial, USA
08.00 Nasz nowy dom - reality show
09.00 Pierwsza miłość (3708) - serial
09.50 Łowcy skarbów. Kto da więcej?
10.50 Policjantki i Policjanci (202)
11.50 Policjantki i Policjanci (203)
12.55 Gliniarze (404): Pocałunek
13.55 Na ratunek 112 (305): Kobieta ucieka od męża tyrana / Nastolatki zrobiły sobie domowe SPA
14.25 Malanowski i partnerzy (257): Wspólnicy - serial fab.-dok., Polska
14.55 Malanowski i partnerzy (258): Krnąbrna lolita - serial, Polska
15.25 Uroczysko (4) - serial krym., Pol.
15.55 Policjantki i Policjanci (1009)
17.00 Sekrety rodziny (30) - serial, Pol.
18.00 Łowcy skarbów. Kto da więcej?
19.00 Policjantki i Policjanci (1052)
20.00 Uroczysko (1) - serial krym., Pol.
20.30 Uroczysko (2) - serial krym., Pol.
21.00 Uroczysko (3) - serial krym., Pol.
21.30 Uroczysko (4) - serial krym., Pol.
22.05 Sprawiedliwi - Wydział Kryminalny (702) - serial krym., Polska
23.05 Sprawiedliwi - Wydział Kryminalny (703) - serial krym., Polska
00.05 Love Island. Wyspa miłości
02.05 Interwencja - mag. reporterów
02.25 STOP Drogówka - magazyn, Polska
03.25 Disco Polo Life - magazyn, Polska
04.25 Top 10 - lista przebojów - muz.
05.30 Telezakupy TV Okazje - magazyn

TVN SIEDEM

05.00 Szkoła (586) - serial paradok., Pol.
06.00 Szkoła (340) - serial paradok., Pol.
06.55 Szpital (915) - serial paradok., Pol.
07.50 Ukryta prawda (1012) - serial, Pol.
08.50 Ukryta prawda (1291) - serial, Pol.
09.50 Ukryta prawda (1292) - serial, Pol.
10.45 Magia Świąt - magazyn, Pol. 2023
10.50 Zapisane w gwiazdach (16/24) - serial paradokumentalny, Polska
11.50 Opowieści małżeńskie (4/24)
12.50 Szpital (916) - serial paradok., Pol.
13.50 Sąd rodzinny (179) - serial, Polska
14.50 Sędzia Anna Maria Wesołowska (616) - serial fab.-dok., Polska
15.50 Tajemnice miłości (5/68) - serial
16.55 Szpital (988) - serial paradok., Pol.
17.50 Magia Świąt - magazyn, Pol. 2023
18.00 Młodość na zamówienie 2 - rozr.
18.30 Lego Masters 4 - rozr., Pol. 2023
20.00 Słodki listopad - melodramat, USA 2001, reż. Pat O'Connor, wyk. Keanu Reeves, Charlize Theron, Jason Isaacs, Greg Germann, Liam Aiken
22.40 San Andreas - dramat katastroficzny, USA 2015, reż. Brad Peyton, wyk. Dwayne Johnson, Carla Gugino, Alexandra Daddario, Ioan Gruffudd, Archie Panjabi
00.55 Nagi instynkt przetrwania (1/17)
02.00 Zbrodnie, które wstrząsnęły Ameryką 6 (5/10) - serial dok., USA
03.00 Przypadki z archiwum 10 (5/8)
04.05 Druga strona medalu 3: Maja Włoszczowska - talk-show

TV PULS

06.00 Kobra - oddział specjalny (5, 6) **08.00** Nash Bridges (92): El Diablo **09.00** Lombard. Życie pod zastaw 12 (605) **10.00** Zbuntowany anioł (98, 99) **12.00** Zaklinaczka duchów 5 (105, 106) **14.00** Lombard. Życie pod zastaw 6 (297, 298) **16.00** Kurierzy (23, 24) **18.00** Lombard. Życie pod zastaw 12 (607, 608) **20.00** Zabójcza portierka - thriller, USA 2020 **22.00** 22 kule - film sensacyjny, Francja 2010 **00.30** Wykonać wyrok - film sensacyjny, Kanada/USA 1990 **02.10** Zobacz to!: Menu na miarę **02.50** Szalone fabryki polskiej muzyki!: Dziady Kazimierskie **03.45** Menu na miarę **04.15** Menu na miarę **05.00** Nash Bridges (92)

PULS 2

09.50 Jeżyk i Sprężynka (1, 2) **10.10** Wielkie przygody małego rekina (19) **10.50** Blue (44, 45, 46, 47) **11.35** Bing 4 (15, 16, 17) **12.00** Było sobie życie (9, 8) **13.00** Monchhichi 2 (35, 36) **13.35** Smerfy (134) **14.00** Monster High (5, 6) **15.00** Miraculous: Biedronka i Czarny Kot 5 (13) **15.35** Miraculum: Biedronka i Czarny Kot 2 (27) **16.00** Blue (43, 48, 49) **16.35** Alvinnn!!! I wiewiórki 5 (5, 6) **17.00** Pingwiny z Madagaskaru (14, 15, 16, 17) **19.05** Psi Patrol 7 (14, 15) **20.00** Kurierzy (25) **21.00** Gwiazdy Mazurskiej Nocy Kabaretowej **22.00** Hit Kabaret Show **23.00** Gdybym był bogaty - komedia, Hiszp. 2019 **01.00** Dzień żywych trupów - horror

STOPKLATKA

06.00 Kabaretowe hity **06.55** MiłośćKropka.pl 2 (13) **07.55** Poirot: Karty na stół - film kryminalny, Wielka Brytania 2005 **09.55** W pogoni za szczęściem - dramat, USA 2006 **12.15** Stara baśń. Kiedy słońce było bogiem - film kostium., Pol. 2003 **14.40** Głębia oceanu - dramat, USA 1999 **16.50** To nie ze mną 2 (1, 2) **17.50** Ostatni lot: Anatomia katastrofy (7, 8) **20.00** Sztos - film sensacyjny, Polska 1997 **21.50** Kult - thriller, Niemcy/USA/Kanada 2006 **23.50** Smętarz dla zwierzaków 2 - horror, USA 1992 **02.00** Carte Blanche - dramat, Polska 2015 **04.10** Wenus z Willendorfu - film krótkometrażowy, Polska 2020 **04.45** Bulionerzy (70, 71)

TTV HD

10.00 Gogglebox. Przed telewizorem 11 **11.00** Damy i wieśniaczki. PL 6 (3) **12.05** Królowe życia 12 (23, 25) **13.30** Magia Świąt **13.35** Sekrety życia (35) **14.35** Za głosem serca (39) **15.45** Express, Pogoda **16.03** Raport smogowy **16.05** Zakup w ciemno 2 **17.05** Nauka jazdy 5 **17.45** Express, Pogoda **18.00** Sport **18.05** Nasi w mundurach 2 **19.10** Usterka 14 (13) **19.45** Express, Pogoda **20.05** Rzeczy, których nie nauczył mnie ojciec 4 (6) **20.40** Gogglebox. Przed telewizorem 14 **21.45** Express, Pogoda **22.05** Diabelnie boskie 2 **23.00** Damy i wieśniaczki. PL 3 (1) **00.00** Gogglebox. Przed telewizorem

TV 6

06.00 Detektywi w akcji (129) **07.00** Policjantki i Policjanci (1049) **08.00** Medicopter 117 (58) **09.05** Kobra - oddział specjalny (1, 2) **11.15** Więzienie (44, 45) **12.10** Miodowe lata (68, 69): Bar szybkiej obsługi; Eksperyment medyczny **14.00** Policjantki i Policjanci (353, 354) **16.00** Magnum: Detektyw z Hawajów 3 (16) **17.00** Magnum: Detektyw z Hawajów (1) **18.00** Strażnik Teksasu (15, 16) **20.00** CSI: Kryminalne zagadki Miami (8, 9, 10) **23.00** Cudzoziemiec - film sensacyjny, USA/Polska 2003 **01.00** Mecenas Lena Barska (2, 3) **03.05** Benny Hill **03.40** Top 10 - lista przebojów **04.40** Disco Polo Life **05.45** Telezakupy TV Okazje

POLSAT SPORT

06.00 Piłka nożna: FORTUNA Puchar Polski **08.30** Boks: Rocky Boxing Night w Gdańsku **09.45** Łyżwiarstwo figurowe: Finał GP w Pekinie **11.00** Piłka nożna: FORTUNA Puchar Polski **12.55** Łyżwiarstwo figurowe: Finał GP w Pekinie - program krótki solistek **14.00** Łyżwiarstwo figurowe: Finał GP w Pekinie - taniec rytmiczny **15.30** Magazyn Pucharu Polski - mag. piłkarski **16.00** 7. strefa **17.30** Siatkówka kobiet: TAURON Liga - mecz: Uni Opole - ŁKS Commercecon Łódź **20.30** Siatkówka kobiet: TAURON Liga - mecz: Energa MKS Kalisz - KS Pałac Bydgoszcz **23.00** Piłka nożna: FORTUNA Puchar Polski - mecz 1/8 finału **01.00** Boks

eprasa.pl ea75f6032c

SOBOTA 9 GRUDNIA

TVP 1

05.45 Balans bieli - pr. religijny, Pol. 2023
06.20 Janka (13/15) - serial, Polska/RFN
07.00 Transmisja mszy świętej
07.40 Rok w ogrodzie - magazyn
08.05 Rok w ogrodzie extra - magazyn
08.20 wojsko-polskie.pl - cykl reportaży
08.45 Pełnosprawni - magazyn
09.10 Fascynujące Wogezy - bociania dolina - film dok., Niemcy 2014
09.30 Komisarz Alex 11 (132) - serial
10.30 Ojciec Mateusz 20 (258) - serial
11.25 Wiesz czy nie wiesz? - teleturniej
12.30 Najgorszy rewolwerowiec Dzikiego Zachodu - western komediowy, USA 1968, reż. Alan Rafkin
14.10 Z pamięci - cykl felietonów
14.25 Okrasa łamie przepisy - magazyn
14.55 Chłopi (9/13) - serial obycz., Pol.
15.55 Rolnik szuka żony 10 (11)
17.00 Teleexpress, Pogoda
17.35 Ojciec Mateusz 29 (370) - serial
18.25 Kulisy serialu „Ojciec Mateusz"
18.40 Jaka to melodia?
19.30 Wiad., Pogoda, Sport, Alarm!
20.35 Komisarz Alex 19 (240) - serial
21.30 Jack Strong - film biograficzny, Polska 2013, wyk. Marcin Dorociński
23.50 Szkoła melanżu - kom., USA 2019
01.40 Cena zemsty - film sensacyjny, USA 2018, reż. Sam Irvin
03.20 Jaka to melodia?
04.05 Film dokumentalny - film dok.
04.50 Z pamięci - cykl felietonów
04.55 Zakończenie programu

TVP 2

04.55 Barwy szczęścia (2895) - serial
05.25 Barwy szczęścia (2896) - serial
06.00 Barwy szczęścia (2897) - serial
06.35 M jak miłość (1763) - serial, Pol.
07.25 Pytanie na śniadanie - pobudka
07.55 Pytanie na śniadanie - mag.
12.00 Zrujnowani, odbudowani
12.40 Rytmy Dwójki - widowisko muz.
14.00 Familiada - teleturniej
14.35 Koło fortuny - teleturniej, Polska
15.15 Szansa na sukces. Opole 2024: Wojciech Trzciński - widowisko
16.20 Na dobre i na złe (900): Ile jestem w stanie dać - serial, Polska
17.15 Wędrowiec polski: Wolin
17.50 Słowo na niedzielę: Życie na długich światłach, czyli adwentowy Jan Chrzciciel - program religijny
18.00 Panorama - program informacyjny
18.20 Va banque - teleturniej, Polska
18.45 Akacjowa 38 (252) - telen., Hiszp.
19.35 Informacje kulturalne - magazyn
20.00 Gwiazdy The Voice - koncert, Polska 2023, wyk. Tomson
21.30 Kręcisz mnie - komedia romantyczna, Francja/Belgia 2018, reż. Franck Dubosc, wyk. Franck Dubosc
23.30 Gwiazdkowa randka mojego taty - komedia, Wielka Brytania/USA 2020, reż. Mick Davis
01.15 Wojownik - dramat społeczny, USA 2011, reż. Gavin O'Connor
03.40 Gloria (5/6) - serial krym., Francja
04.29 Zakończenie programu

POLSAT

05.25 Telezakupy TV Okazje - magazyn
06.00 Nowy dzień - program inf.
08.35 Król i ja - film animowany, USA 1999, reż. Richard Rich
10.10 Ewa gotuje - magazyn, Pol. 2023
10.40 Bogaty dom - biedny dom
11.40 Bogaty dom - biedny dom
12.40 Zwierzaki (3) - serial dok., Polska
13.10 Drwale i inne opowieści Bieszczadu (139) - serial dok., Polska
13.40 Polacy za granicą (93): Seul
14.40 Rolnicy. Podlasie (32) - serial
15.45 Więzienie (146) - serial dok., Pol.
16.15 Więzienie (147) - serial dok., Pol.
16.45 Więzienie (148) - serial dok., Pol.
17.15 Więzienie (149) - serial dok., Pol.
17.45 Chłopaki do wzięcia (331) - serial
18.15 Chłopaki do wzięcia (332)
18.50 Wydarzenia - program inf.
19.15 Prezydenci i premierzy - public.
19.45 Sport
19.55 Pogoda - program informacyjny
20.05 Epoka lodowcowa 4: Wędrówka kontynentów - film animowany, USA 2012, reż. Steve Martino, Mike Thurmeier
21.55 Gra dla dwojga - komedia szpiegowska, USA/Niemcy 2009, reż. Tony Gilroy, wyk. Julia Roberts
00.45 Volta - komedia, Polska 2017, reż. Juliusz Machulski
03.00 Nasz nowy dom - reality show
04.00 Świat według Kiepskich (112): Kazachstańskie Wieczera - serial

TVN

05.45 Uwaga! - magazyn reporterów
06.00 New Looney Tunes 2 (5-8/52)
06.50 Kuchenne rewolucje - rozr.
07.45 Dzień Dobry TVN - magazyn
11.30 Na Wspólnej (3732) - serial, Polska
12.00 Na Wspólnej (3733) - serial, Polska
12.30 Na Wspólnej (3734) - serial, Polska
13.00 Na Wspólnej (3735) - serial, Polska
13.20 MasterChef - rozr., Polska 2023
15.00 Kobieta na krańcu świata (2/8)
15.30 Skoki narciarskie - studio
16.00 Skoki narciarskie: Zawody PŚ w Klingenthal - 1. seria
17.00 Skoki narciarskie - studio
17.10 Skoki narciarskie: Zawody PŚ w Klingenthal - 2. seria
18.05 Skoki narciarskie - studio
18.30 Milionerzy - teleturniej, Pol. 2023
19.00 Fakty, Sport - program inf.
19.30 Kroniki Pucharu Świata w skokach narciarskich - Polska
19.35 Pogoda - program informacyjny
19.45 Uwaga! - magazyn reporterów
20.00 Dwa tygodnie na miłość - komedia romant., USA/Australia 2002
22.15 Wytańczyć marzenia - dramat obyczajowy, USA 2006
00.45 Doktor Sen - horror, USA/Wielka Brytania 2019, reż. Mike Flanagan
04.05 Rzeczy, których nie nauczył mnie ojciec (6/9) - serial, Polska
04.35 Uwaga! - magazyn reporterów
04.50 Nauka jazdy 5 - rozr., Polska 2022
05.15 Recepta na stary dom 3 - rozr.

TV 4

06.00 Galileo - pr. popularnonaukowy
07.00 Galileo - pr. popularnonaukowy
08.00 Galileo - pr. popularnonaukowy
09.00 Galileo - pr. popularnonaukowy
10.00 Galileo - pr. popularnonaukowy
11.00 Twoja Twarz Brzmi Znajomo - program rozrywkowy, Polska 2023
13.00 Ninja Warrior Polska - reality show, Polska 2023
14.50 Czas na lepsze - reality show
15.00 The Real Housewives. Żony Warszawy - reality show, Polska 2023
16.00 Nasz nowy dom - reality show
17.00 STOP Drogówka - magazyn, Polska
18.00 Policjantki i Policjanci (1088) - serial obyczajowy, Polska
19.00 Policjantki i Policjanci (1089) - serial obyczajowy, Polska
20.00 Policjantki i Policjanci (1090) - serial obyczajowy, Polska
21.00 Policjantki i Policjanci (1091) - serial obyczajowy, Polska
22.00 Sprawiedliwi - Wydział Kryminalny (704) - serial krym., Polska
23.00 Sprawiedliwi - Wydział Kryminalny (705) - serial krym., Polska
00.05 Love Island. Wyspa miłości - reality show, USA 2019
01.05 Love Island. Wyspa miłości
02.05 Interwencja - mag. reporterów
02.25 STOP Drogówka - magazyn, Polska
03.25 Disco Polo Life - magazyn, Polska
04.25 Top 10 - lista przebojów - muz.
05.30 Telezakupy TV Okazje - magazyn

TVN SIEDEM

05.00 Szkoła (605) - serial paradok., Pol.
06.05 Wiza na miłość: na odwrót
07.00 Wyluzuj, Scooby-Doo! 2 (25/26)
07.35 Zemsta futrzaków - komedia, USA/Zjednoczone Emiraty Arabskie 2010, reż. Roger Kumble, wyk. Brendan Fraser, Ricky Garcia
09.20 Ten moment (11/20) - serial, Pol.
09.55 Ukryta prawda (1008) - serial
10.55 Ukryta prawda (1283) - serial, Pol.
11.55 Ukryta prawda (1284) - serial, Pol.
12.55 Ukryta prawda (1009) - serial
13.55 Ukryta prawda (1285) - serial, Pol.
15.00 Nastolatki rządzą... kasą - rozr.
16.00 Johnny English - komedia sensacyjna, Wielka Brytania/Francja 2003, reż. Peter Howitt, wyk. Rowan Atkinson, John Malkovich
17.50 Grinch: Świąt nie będzie - film familijny, USA/Niemcy 2000, reż. Ron Howard, wyk. Jim Carrey, Taylor Momsen, Jeffrey Tambor
20.00 Jestem legendą - film SF, USA/Australia 2007, reż. Francis Lawrence, wyk. Will Smith, Alice Braga
22.15 Gniew oceanu - dramat przygodowy, Niemcy/USA 2000, reż. Wolfgang Petersen, wyk. George Clooney, Mark Wahlberg, John C. Reilly
00.50 Dzień próby - dramat sensacyjny, USA/Australia 2001, reż. Antoine Fuqua, wyk. Denzel Washington, Ethan Hawke, Scott Glenn, Tom Berenger
03.25 Nagi instynkt przetrwania (2/17)

TV PULS

06.00 Taki jest świat 8 **06.55** Kobra - oddział specjalny (2, 3, 4): Rewolucja - część 2; Zakładniczka; Rodzinne święto **10.00** Lombard. Życie pod zastaw 6 (294-298) **15.00** Lombard. Życie pod zastaw 12 (604, 605) **17.00** Lombard. Życie pod zastaw 12 (606) **18.00** Lombard. Życie pod zastaw 12 (607) **19.00** Lombard. Życie pod zastaw 12 (608) **20.00** Umysł przestępcy - dramat, USA/Wlk. Brytania/Bułg. 2016 **22.10** Ocean ognia - thriller, Fr./USA/Chiny/Wlk. Brytania 2018 **00.25** Na krawędzi - film sensac., USA/Fr./Wł. 1993 **03.00** Zobacz to!: Taki jest świat 8 **04.00** Menu na miarę **04.35** Z archiwum policji (11) **05.00** Dyżur 3 (38)

PULS 2

06.00 Dom dla psa (5) **07.00** Ale numer! **08.55** Wielkie przygody małego rekina (19) **09.30** Bing 4 (18, 19) **09.45** Milo (12, 13) **10.20** Wielkie przygody małego rekina (20) **10.45** Blue (19, 50) **11.10** Bing 4 (20) **11.20** Blond ambicja - komedia, USA 2007 **13.15** Najpiękniejsze baśnie braci Grimm: Niedźwiedzia skóra - baśń filmowa, Niemcy 2015 **14.30** Ace Ventura: Psi detektyw - komedia, USA 1994 **16.15** Zambezia - film anim., RPA 2012 **17.45** Klara Muu! - film anim., Norw. 2018 **19.05** Psi Patrol 7 (15, 16) **20.00** Safari - film anim., Niemcy 2010 **21.55** Eksplozja - film sensac., USA 1994 **00.15** Szepty - horror, Wlk. Brytania 2011

STOPKLATKA

06.00 Doktor Quinn 6 (9) **07.00** Doktor Quinn 6 (10) **08.00** Komisarz Rex 4 (59): Przegrany **09.00** Komisarz Rex 4 (60): Śmierć na Kahlenbergu **10.00** Hudson i Rex 2 (1): Pod osłoną nocy **10.55** Hudson i Rex 2 (2): Żywy trup **11.50** To nie ze mną 2 (1) **12.15** To nie ze mną 2 (2) **12.50** Stawka większa niż życie (11): Hasło **14.00** Stawka większa niż życie (12): Zdrada **15.30** Janosik - film przygodowy, Polska 1974 **18.05** Burza - dramat katastrof., USA 2015 **20.00** Ojciec chrzestny 2 - film sensacyjny, USA 1974 **00.10** Robocop 2 - film SF, USA 1990 **02.45** Jesteś Bogiem - dramat biograficzny, Polska 2012 **05.10** Nowa Scena Śmiechu 3

TTV HD

09.45 Express, Pogoda **10.00** Ciężarówką przez Afrykę (5) **11.00** Zakup w ciemno 2 **13.00** Amerykański sen braci Collins **13.45** Diabelnie boskie 2 **14.40** Gogglebox. Przed telewizorem 14 **15.45** Express, Pogoda **16.05** Gogglebox. Przed telewizorem 14 **17.10** Rzeczy, których nie nauczył mnie ojciec 4 (6-ost.) **17.45** Express, Pogoda **18.05** Usterka 14 (14) **18.40** Zakup w ciemno **19.42** Prosto ze skoczni **19.45** Express, Pogoda **20.00** Damy i wieśniaczki. PL 6 (2) **21.00** Gogglebox. Przed telewizorem 18 **22.00** Nasi w mundurach 2 **23.00** Gogglebox. Przed telewizorem **01.05** Diabelnie boskie 2

TV 6

06.00 Detektywi w akcji (130, 131) **08.05** Jeźdźcy smoków: Załoga ratunkowa (23, 24, 25, 26) **10.00** Magma - film katastroficzny, USA 2006 **11.55** Barabasz (2-ost.) - dramat, USA/Włochy 2012 **13.55** Magnum: Detektyw z Hawajów 3 (13, 14) **15.55** Columbo 9 (3, 4) **20.00** CSI: Kryminalne zagadki Miami (11) **21.00** CSI: Kryminalne zagadki Miami (12) **22.00** CSI: Kryminalne zagadki Miami (13) **23.00** Sieć podejrzeń - thriller, Irlandia/Szwecja/USA 2018 **01.05** Spadkobiercy **02.05** Spadkobiercy **03.05** Benny Hill **03.40** Top 10 - lista przebojów **04.40** Disco Polo Life **05.45** Telezakupy TV Okazje

POLSAT SPORT

06.00 Magazyn Pucharu Polski **07.30** 7. strefa **09.00** Bobsleje: Zawody PŚ w La Plagne - przejazd jedynek kobiet **10.30** Bobsleje: Zawody PŚ w La Plagne - przejazd jedynek kobiet **12.00** Siatkówka mężczyzn: PlusLiga **14.45** Siatkówka mężczyzn: PlusLiga - mecz: Ślepsk Malow Suwałki - Aluron CMC Warta Zawiercie **17.30** Siatkówka mężczyzn: PlusLiga - mecz: GKS Katowice - PGE GiEK Skra Bełchatów **20.30** Siatkówka mężczyzn: PlusLiga - mecz: KGHM Cuprum Lubin - Indykpol AZS Olsztyn **23.00** Siatkówka mężczyzn: PlusLiga **01.00** Sporty walki: UFC Fight Night: Song vs. Gutiérrez - walka: Song Yadong - Chris Gutiérrez

NIEDZIELA 10 GRUDNIA

TVP 1

05.05 Sprawa dla reportera - magazyn
06.00 Słownik polsko@polski
06.25 wojsko-polskie.pl - cykl reportaży
06.55 Słowo na niedzielę - pr. religijny
07.00 Transmisja mszy świętej
08.00 Tydzień - magazyn rolniczy, Polska
08.30 Zakochaj się w Polsce - magazyn
09.05 Okrasa łamie przepisy - magazyn
09.45 K9: Łowcy skarbów - film przygodowy, USA 2014, wyk. Luke Perry
11.30 Welon, fura i brawura
11.55 Między ziemią a niebem - mag.
12.00 Anioł Pański - program religijny
12.15 Między ziemią a niebem - mag.
12.50 Każde życie jest cudem
13.15 Raj na Ziemi. Dziewicza planeta (1/6) - serial dok., Wielka Brytania
14.10 Z pamięci - cykl felietonów
14.25 Komisarz Alex 19 (240) - serial
15.20 Poszukiwany, poszukiwana - komedia, Polska 1972
17.00 Teleexpress, Pogoda
17.35 Wiesz czy nie wiesz? - teleturniej
18.40 Jaka to melodia?
19.30 Wiadomości, Pogoda, Sport - inf.
20.20 Przerwane igrzyska: Konopacka. Walka o złoto - film biograficzny, Polska 2023, reż. Marek Bukowski
21.30 Rolnik szuka żony 10 (12)
22.30 Strefa starcia - public.
23.00 Mężczyzna moich marzeń - komedia, Francja/Wielka Brytania 2002
00.40 Jack Strong - film biograficzny, Polska 2013, wyk. Marcin Dorociński

TVP 2

04.35 Na dobre i na złe (900): Ile jestem w stanie dać - serial, Polska
05.30 Barwy szczęścia (2898) - serial
06.00 Barwy szczęścia (2899) - serial
06.35 M jak miłość (1764) - serial, Pol.
07.30 Pytanie na śniadanie - pobudka
07.55 Pytanie na śniadanie - mag.
12.00 Czterej muszkieterowie - film przygodowy, USA/Wielka Brytania/Hiszpania/Panama 1974, reż. Richard Lester, wyk. Faye Dunaway
14.00 Familiada - teleturniej
14.35 Koło fortuny - teleturniej, Polska
15.15 Szansa na sukces. Opole 2024: Bohdan Łazuka - widowisko
16.15 Tak to leciało! - teleturniej muz.
17.15 Na sygnale (502): Ślady ojców
18.00 Panorama - program informacyjny
18.20 Va banque - teleturniej, Polska
18.50 Na sygnale (503): Orientalny ekspres - serial fab.-dok., Polska
19.20 Na sygnale (504): Zabawna sytuacja - serial fab.-dok., Polska
20.00 Postaw na milion - teleturniej, Pol.
21.00 Władza - thriller, USA 2013, reż. Allen Hughes, wyk. Mark Wahlberg
23.00 Tajemnica anioła - thriller, Australia/USA 2019, reż. Kim Farrant
00.55 Chce się żyć - dramat obyczajowy, Polska 2013, reż. Maciej Pieprzyca
02.55 Kręcisz mnie - komedia romantyczna, Francja/Belgia 2018, reż. Franck Dubosc, wyk. Franck Dubosc
04.45 Zakończenie programu

POLSAT

04.40 Disco Gramy - muz., Polska 2023
05.25 Telezakupy TV Okazje - magazyn
06.00 Nowy dzień - program inf.
07.45 Hotel Transylwania - film animowany, USA 2012, reż. Genndy Tartakovsky
09.45 Valerian i Miasto Tysiąca Planet - film przygodowy, Francja/Chiny/Belgia/Niemcy/Zjednoczone Emiraty Arabskie/USA/Kanada 2017, reż. Luc Besson, wyk. Dane DeHaan
12.50 Epoka lodowcowa: Wędrówka kontynentów - film animowany, USA 2012, reż. Steve Martino, Mike Thurmeier
14.50 Planeta singli - komedia, Polska 2016, reż. Mitja Okorn, wyk. Maciej Stuhr, Agnieszka Więdłocha
17.40 Nasz nowy dom - reality show
18.50 Wydarzenia - program inf.
19.20 Sport
19.27 Pogoda - program informacyjny
19.30 Państwo w państwie - public.
20.00 Spider-Man: Bez drogi do domu - film przygodowy, USA 2021, reż. Jon Watts, wyk. Tom Holland, Zendaya
23.15 Aniołki Charliego: Zawrotna szybkość - film sensacyjny, USA 2003, reż. McG, wyk. Cameron Diaz
01.45 Escape room - horror, USA 2019, reż. Adam Robitel, wyk. Taylor Russell, Logan Miller, Deborah Ann Woll
03.55 Świat według Kiepskich (113): Margaryna Gagarina - serial, Pol.

TVN

05.45 Uwaga! - magazyn reporterów
06.00 Tom i Jerry Show 4 (19/26)
06.25 Tom i Jerry Show 4 (20/26)
06.50 Kuchenne rewolucje - rozr.
07.45 Dzień Dobry TVN - magazyn
11.30 Co za tydzień - magazyn
12.05 Monster Trucks - komedia przygodowa, USA/Kanada 2016
14.20 Kuchenne rewolucje - rozr.
15.25 Skoki narciarskie - studio
16.00 Skoki narciarskie: Zawody PŚ w Klingenthal - 1. seria
17.00 Skoki narciarskie: Zawody PŚ w Klingenthal - studio
17.10 Skoki narciarskie: Zawody PŚ w Klingenthal - 2. seria
18.05 Skoki narciarskie: Zawody PŚ w Klingenthal - studio
18.30 Milionerzy - teleturniej, Pol. 2023
19.00 Fakty, Sport - program inf.
19.30 Kroniki Pucharu Świata w skokach narciarskich - Polska
19.35 Pogoda - program informacyjny
19.45 Uwaga! - magazyn reporterów
20.00 MasterChef - rozr., Polska 2023
21.35 Zjawa - dramat biograf., USA/Hongkong/Tajwan/Kanada 2015
00.50 Ghost in the Shell - film SF, Kanada/USA/Wielka Brytania/Chiny/Indie/Hongkong 2017
03.15 Nastolatki rządzą... kasą - rozr.
04.20 Uwaga! - magazyn reporterów
04.35 Nauka jazdy 5 - rozr., Polska 2022
05.05 Recepta na stary dom 3 - rozr.

TV 4

06.00 STOP Drogówka - magazyn, Polska
07.00 Wielkie tajemnice historii: Roswell: Pierwszy świadek (5): Autor (Część 1) - serial dok., 2020
07.55 Wszechświat: Zagadki starożytności (9): Wizje apokalipsy
08.55 Galileo - pr. popularnonaukowy
09.55 Galileo - pr. popularnonaukowy
10.55 Finn sam w domu: Świąteczny skok - komedia, Kanada/USA 2012, reż. Peter Hewitt, wyk. Christian Martyn, Eddie Steeples
12.50 Czym chata bogata! - komedia, Francja/Belgia 2017, reż. Philippe de Chauveron, wyk. Christian Clavier
14.50 Zakazane królestwo - film przygodowy, USA/Chiny 2008, reż. Rob Minkoff, wyk. Michael Angarano
17.00 The Real Housewives. Żony Warszawy - reality show, Polska 2023
18.00 Łowcy skarbów. Kto da więcej?
19.00 Łowcy skarbów. Kto da więcej?
20.00 Lwie serce - film sensacyjny, USA 1990, reż. Sheldon Lettich
22.10 Borys - film sensacyjny, Polska 2021, reż. Jakub Świderski
23.50 Konopna rewolucja - film dokumentalny, USA 2015
01.50 Interwencja - mag. reporterów
02.05 Interwencja - mag. reporterów
02.25 STOP Drogówka - magazyn, Polska
03.25 Disco Polo Life - magazyn, Polska
04.25 Top 10 - lista przebojów - muz.
05.30 Telezakupy TV Okazje - magazyn

TVN SIEDEM

05.00 Szkoła (606) - serial paradok., Pol.
06.05 Wiza na miłość: na odwrót
07.00 Wyluzuj, Scooby-Doo! 2 (26)
07.30 Kawaler - komedia, USA 1999, reż. Gary Sinyor, wyk. Chris O'Donnell, Renée Zellweger, Brooke Shields, Artie Lange, Edward Asner
09.40 Ten moment (6/20) - serial, Pol.
10.15 Ukryta prawda (1010) - serial, Pol.
11.15 Ukryta prawda (1287) - serial, Pol.
12.15 Ukryta prawda (1288) - serial, Pol.
13.15 Ukryta prawda (1011) - serial, Pol.
14.15 Ukryta prawda (1289) - serial, Pol.
15.15 Gniew oceanu - dramat przygodowy, Niemcy/USA 2000, reż. Wolfgang Petersen, wyk. George Clooney, Mark Wahlberg, John C. Reilly
17.55 Step Up 2 - film muzyczny, USA 2008, reż. Jon M. Chu, wyk. Briana Evigan, Robert Hoffman, Adam G. Sevani, Cassie Ventura
20.00 Interstellar - film SF, USA/Wielka Brytania/Kanada 2014, reż. Christopher Nolan, wyk. Matthew McConaughey, Anne Hathaway, Michael Caine, Jessica Chastain
23.35 W morzu ognia - film sensacyjny, USA 1997, reż. Félix Enríquez Alcalá, wyk. Steven Seagal, Marg Helgenberger, Kris Kristofferson
01.45 Nagi instynkt przetrwania (3/17)
02.50 Zbrodnie, które wstrząsnęły Ameryką 6 (6/10) - serial dok., USA
03.50 Przypadki z archiwum 10 (6/8)

TV PULS

05.40 Kobra - oddział specjalny (5) **06.40** Nash Bridges (92) **07.35** Kobra - oddział specjalny (6) **08.35** Niedźwiedzia skóra - baśń film., Niem. 2015 **09.50** Czarny rycerz - komedia, USA 2001 **11.45** Smoking - komedia, USA 2002 **13.45** Polowanie na prezydenta - film sensac., Finl./Wlk. Brytania/Niem. 2014 **15.30** Złów i wypuść - komedia, USA 2006 **17.45** Pożyczony narzeczony - komedia, USA 2011 **20.00** Iluzja - thriller, Francja/USA 2013 **22.10** Gliniarz z Beverly Hills - komedia, USA 1984 **00.15** Igrzyska śmierci: Kosogłos. Część 1 - dramat, USA 2014 **02.55** Zobacz to!: Dyżur 3 (40, 41) **04.00** Taki jest świat 8 **05.00** Dyżur 3 (42-ost., 30)

PULS 2

05.55 Dom dla psa (6) **06.55** Wojciech Cejrowski. Boso - Meksyk/Paragwaj (7-12) **10.05** Wojciech Cejrowski. Boso - Karaiby (1) **10.45** Klara Muu! - film anim., Norw. 2018 **12.15** Zambezia - film anim., RPA 2012 **13.45** Safari - film anim., Niem. 2010 **15.40** Najpiękniejsze baśnie braci Grimm: Gęsiareczka - baśń film., Niem. 2009 **16.55** Najpiękniejsze baśnie: Sekret władcy gór - baśń film., Czechy/Słowacja/Niem. 2022 **19.05** Psi Patrol 7 (16, 17) **20.00** Fala - film katastrof., Norw. 2015 **22.05** Hit Kabaret Show **23.05** Dzielnica strachu 5 (211) **00.05** Dzielnica strachu 4 (136, 137, 138) **03.05** Lombard. Życie pod zastaw (32, 33)

STOPKLATKA

06.00 Doktor Quinn 6 (11, 12) **08.00** Komisarz Rex 5 (61, 62): Zemsta Rexa; Ślepa furia **10.00** Hudson i Rex 2 (3, 4): Z życia infulencerki; Francuski łącznik **12.00** Niedziela na luzie: Dama za burtą - komedia, USA 1987 **14.25** Pan Wołodyjowski (1) - film hist., Polska 1968 **16.00** Pan Wołodyjowski (2-ost.) - film hist., Pol. 1968 **17.40** Stawka większa niż życie (13): Bez instrukcji **18.50** Stawka większa niż życie (14): Edyta **20.00** Niewierna - dramat, USA/Niem./Francja 2002 **22.35** Ława przysięgłych - dramat, USA 2003 **01.05** Skazany na bluesa - dramat, Pol. 2005 **03.25** Czerwony pająk - thriller, Polska 2015 **05.10** Nowa Scena Śmiechu 3

TTV HD

09.45 Express, Pogoda **10.05** Gogglebox. Przed telewizorem 15 **11.05** Ciężarówką przez Afrykę (6) **12.05** Zakup w ciemno 2 **13.05** Damy i wieśniaczki. PL 6 (4) **14.05** Rzeczy, których nie nauczył mnie ojciec 4 (6-ost.) **14.40** Gogglebox. Przed telewizorem 14 **15.45** Express, Pogoda **16.05** Nasi w mundurach 2 **17.05** Dobra robota 3 (1) **17.45** Express, Pogoda **18.05** Dobra robota 3 (2) **18.40** Zakup w ciemno 2 **19.42** Prosto ze skoczni **19.45** Express, Pogoda **20.00** Damy i wieśniaczki. PL 6 (5) **21.00** Gogglebox. Przed telewizorem 18 **22.00** Lady Gucci: Historia czarnej wdowy - film dok., Wł. 2020 **23.40** Nic do zgłoszenia (2)

TV 6

06.00 Detektywi w akcji (132, 133) **08.00** Columbo 9 (3, 4) **12.05** Magnum: Detektyw z Hawajów 3 (13, 14) **14.00** Policjantki i Policjanci (733-738) **20.00** CSI: Kryminalne zagadki Nowego Jorku (12) **21.00** CSI: Kryminalne zagadki Nowego Jorku (13) **22.00** CSI: Kryminalne zagadki Nowego Jorku (14) **23.00** Ukryta w ciemności - thriller, USA/Wlk. Brytania 2018 **01.05** Włatcy móch (61): Hłopaki strażaki **01.35** Włatcy móch (62): Wprowadzenie Jełro **02.05** Włatcy móch (63): Bódowa, placek i splówa **02.35** Włatcy móch (64) **03.05** Benny Hill **03.40** Top 10 - lista przebojów **04.40** Disco Polo Life **05.45** Telezakupy TV Okazje

POLSAT SPORT

06.00 Siatkówka mężczyzn: PlusLiga - mecz: GKS Katowice - PGE GiEK Skra Bełchatów **09.00** Bobsleje: Zawody PŚ w La Plagne - przejazd dwójek kobiet **10.30** Atleci **11.00** Cafe Futbol **12.30** Piłka nożna: FORTUNA 1. liga - mecz: Wisła Kraków - Górnik Łęczna **14.45** Siatkówka mężczyzn: PlusLiga - mecz: Trefl Gdańsk - Grupa Azoty ZAKSA Kędzierzyn-Koźle **17.30** Siatkówka mężczyzn: PlusLiga - mecz: Projekt Warszawa - Jastrzębski Węgiel **20.30** Siatkówka mężczyzn: PlusLiga - mecz: Barkom Każany Lwów - Exact Systems Norwid Częstochowa **23.00** Siatkówka mężczyzn: PlusLiga **01.00** Boks: Rocky Boxing Night

eprasa.pl ea75f6032c

NIERUCHOMOŚCI

Biuro Obsługi Prawnej „VETO"

ZAUFANIE ● WIEDZA ● SKUTECZNOŚĆ ● 25 LAT DOŚWIADCZENIA

Chełm, ul. Lwowska 59 (obok ChSM) tel. 82 562 11 46, 609 44 70 80 - od godz. 9⁰⁰ do 17⁰⁰

e-mail:nieruchomosci-veto_xl@wp.pl www.nieruchomosci-veto.gratka.pl

Bezpłatne opinie o wartości nieruchomości ● Wyceny ● Tłumaczenia przysięgłe (języki świata)

1. DO WYNAJĘCIA: komfortowy lokal mieszkalny o powierzchni 38m2 w tym pokój z aneksem kuchennym, sypialnia, łazienka z wc, III piętro. Blok z windą. Mieszkanie kompletnie umeblowane i wyposażone w sprzęt wysokiej jakości. C.o płatne tylko w okresie grzewczym (czynsz: zima 350zł – lato 250zł), Centrum Chełma, cena: 1.250zł (czynsz najmu) + czynsz do wspólnoty + media wg zużycia.

2. Działka rekreacyjna o powierzchni 639m2 ogrodzona płotem drewnianym, zabudowana dwoma drewnianymi domkami letniskowymi w tym jeden z poddaszem użytkowym. Media: woda z ujęcia gminnego, prąd, kanalizacja. Liczne nasadzenia drzewostanu, 5 min do jeziora, Okuninka, c: 360.000zł.

3. Lokal użytkowy o powierzchni 79m2, parter, doskonały na gabinety lekarskie, kosmetyczne, fryzjerskie i nie tylko, po remoncie o wysokim standardzie wykończenia. Możliwość zmiany przeznaczenia na lokal mieszkalny. Piwnica o pow. 42m2 z wejściem od wewnątrz lokalu. Ogrzewanie podłogowe elektryczne lub kominkowe, możliwość podłączenia do sieci miejskiej, os. Dyrekcja Górna, c: 270.000zł

4. Klimatyczna działka budowlana 2400 m2 położona na skraju lasu, przy drodze asfaltowej. Ciche i spokojne miejsce z doskonałym dojazdem. Media: energia elektryczna na działce, wodociąg i gaz w pasie drogi. Możliwość powiększenia powierzchni. W niedalekim sąsiedztwie hala do tenisa ziemnego, Janów – Podgórze, cena: 50zł/m2

Wybrane oferty

1. M-3, 32m2, parter, wspólnota, Chełm, c: 199.900;

2. M-3, 35m2, 3 piętro, zabudowa kuchni i szafa wnękowa w cenie. Mieszkanie wolne, os. Dyrekcja, c: 210.000;

3. M-2, 31,40m2, 3 piętro, balkon od strony południowej. Możliwość przebudowy na dwa pokoje. os. Dyrekcja, c: 192.000;

4. M-3, 35m2, 3 piętro, Zabudowa kuchni i szafa wnękowa w cenie, os. Dyrekcja, c: 210.000;

5. M-3, 45m2, 3 piętro, os. Słowackiego, c: 250.000;

6. Mieszkanie 2- pokojowe w kamienicy bezczynszowej 49m2, 1 piętro, balkon, c.o. własne węglowe, nowe okna pcv. Do lokalu przynależą 2 komórki. Mieszkanie wolne – do zamieszkania od zaraz, centrum Chełma, c: 160.000;

7. M-4, 55m2, 4 piętro, blok ocieplony, nowe okna. Pełne umeblowanie i wyposażenie w cenie lokalu, os. Dyrekcja Dolna, c: 249.000;

8. M-4, 62,50m2 (w tym piwnica 4,90m2), 1 piętro. Balkon loggia od strony płd., całkowite umeblowanie w cenie, ul. Wołyńska, c: 319.000;

9. Lokal mieszkalny typu M-4, stanowiący odrębną własność o pow. 63m2, położony na parterze domu jednorodzinnego. C.O własne węglowe, gaz ziemny z sieci. Działka 263m2, centrum Chełma, c: 230.000;

10. SUPER KOMFORTOWY lokal mieszkalny położony w tzw. „bloku kolejowym" o pow. 66m2 (3 pok., k, ł z wc), 2 piętro, wspólnota mieszkaniowa. C.o miejskie - dodatkowo kominek. Pełne wyposażenie i umeblowanie wysokiej jakości w cenie, os. Dyrekcja, c: 396.000;

11. Lokal mieszkalny w segmencie budynku parterowego drewnianego z odrębnym wejściem o pow. 49m2 (1 pok., k (piec węglowy), ł, przedpokój, wiatrołap). Wymieniona instalacja wodno-kanalizacyjna. Do lokalu przynależy komórka drewniana oraz udział w działce gruntu, os. Dyrekcja, c: 110.000;

12. Dom parterowy drewniany 1/2 bliźniaka 50m2 (2 pok, k, przedpokój). Dach kryty blachą. Działka 246m2, Centrum Chełma, c: 128.000;

13. Dom mieszkalny w zabudowie bliźniaczej 135m2 Ogrzewanie MPEC. Działka 376m2, budynek gosp.-garażowy 35m2, os. Jordana, c: 520.000;

14. Dom mieszkalny w zabudowie szeregowej 150m2, ocieplony, podpiwniczony (garaż), rok budowy 2003. Dach kryty blacho dachówką. Działka 250m2, os. Rejowiecka – Włodawska, c: 575.000;

15. Dom wolno stojący wolno, piętrowy 150m2, działka 675m2 zagospodarowana, ogrodzona. Budynek gosp. murowany 49m2, możliwość zamieszkania dwóch rodzin, os. Litewska, c: 559.000;

16. Budynek piętrowy z poddaszem użytkowym w zabudowie szeregowej z podjazdem dla osób niepełnosprawnych o pow. 100m2 w całości podpiwniczony (garaż w części). Rok budowy 2000, c.o. gazowe. Działka 323m2. Możliwość zamieszkania dwóch rodzin, os. Szpitalna, c: 590.000;

17. Dom wolno stojący parterowy z poddaszem użytkowym 180m2. Rok budowy 2000. Ogrzewanie gazowe + kominek. Działka 1079m2, osiedle Rejowiecka, c: 795.000;

18. Budynek handlowo-usługowy parterowy z poddaszem 90m2, podpiwniczony. Działka 180m2, os. Szpitalna, c: 48.000;

19. Budynek wolno stojący parterowy, murowany 300m2 w tym 6 lokali biurowych, pom. socjalne, 2 łazienki. Działka 900m2 ogrodzona. Na działce wolno stojący, parterowy bud. gosp. 25m2, centrum Chełma, c: 690.000;

20. Lokal usługowo-produkcyjny o powierzchni 68m2 (wysokość 3,5m) parking, os. Kościuszki, c: 150.000; możliwa zamiana na mieszkanie;

21. Lokal handlowo – usługowy 35m2, parter. Duże witryny, wejście bezpośrednio z chodnika, Centrum Chełma, c: 230.000zł/ netto.

22. Lokal użytkowy po generalnym remoncie i adaptacji na gabinety lekarskie i fizjoterapii – parter 192m2 + podpiwniczenie 128m2 (wys. 2,55m). Dwa wejścia do budynku, os. Słoneczne, c: 1.200.000zł netto

ŚWIADECTWA ENERGETYCZNE LOKALI i BUDYNKÓW

23. Hala usługowo- warsztatowo-magazynowa, murowana, ocieplona, wysoki standard 120m2. C.o gazowe + nagrzewnice. Nowa instalacja fotowoltaiczna, monitoring, działka 180m2 utwardzona. Kompleks magazynowy w Chełmie przy trasie na Dorohusk, c: 500.000zł/ netto.

24. 1/2 zabytkowej kamienicy (parter i piętro) 622m2, po generalnym remoncie – do własnej aranżacji pomieszczeń. Działka 576m2, centrum miasta. C: 3.800.000;

25. Działka budowlana 2344m2, wśród nowej zabudowy, ul. Rusałki, c: 130zł/m2

26. Działka budowlana 1600m2, ul. Jarzębinowa, c: 104.000;

27. Działki budowlane od 1000m2 media: woda, prąd, Wolwinów, c: 65zł/m2

28. Działka ogrodnicza 475m2 ogrodzona, liczne nasadzenia drzewek ozdobnych i owocowych, uprawiana, domek drewniany, os. Dyrekcja, c: 22.000;

29. Działka komercyjna 2677m2, utwardzona. Wg planu zagospodarowania przeznaczona min. pod tereny zabudowy usługowej, warsztaty, zabudowa wielorodzinna. W cenie projekt budynku gospodarczo-garażowego o pow. 839m2, os. Rejowiecka, c: 420.000;

30. Działka komercyjna o pow. 1,40ha położona w doskonałej lokalizacji, przy jednej z głównych ulic miasta, wg planu zagospodarowania przeznaczona min.: pod zabudowę obiektów handlowych powyżej 2000m2, budynków wielorodzinnych, c: 200zł/m2

gmina Chełm

1. M-3, 53m2, 2 piętro. Możliwość zakupu z pełnym umeblowaniem w cenie, wspólnota mieszkaniowa – czynsz ok. 400zł, c: 220.000;

2. Dom wolno stojący, piętrowy 220m2, budynek gospodarczy 580m2 – wymieniony dach, działka 3000m2 (III klasa), 5 km od Chełma, c: 600.000;

3. Dom wolno stojący z poddaszem użytkowym 138m2, ocieplony. Rok budowy 2005. Działka 1000m2, ogrodzona, kostka brukowa, wiata garażowa drewniana 2- stan, 3 km od granic miasta, c: 680.000;

4. Dwie działki gruntu z prawem zabudowy położone obok siebie o łącznej pow. 6600m2 zabudowane bud. parterowym murowanym 50m2 do rozbiórki lub gen. remontu. c: 195.000– do neg

5. Działka komercyjna przy głównej drodze wylotowej na Lublin pow. 1,33ha (szer. 86m) Doskonała oferta dla inwestora, c: 78zł/m2 brutto;

6. Działka gruntu z prawem zabudowy 6254m2, przy drodze asfaltowej, Weremowice, c: 120.000;

7. Działka gruntu 2,52 ha, przy drodze asfaltowej. Dom mieszkalny parterowy drewniany 65m2. Media: en. elek, wodociąg, c: 250.000;

8. Działka budowlana 3656, położona przy głównej drodze Chełm- Włodawa, media, Horodyszcze Kol., c: 180.000;

9. Dwie działki komercyjne o pow. po 3500m2 położone obok siebie. Trasa Chełm – Lublin, Janów, c: od 59zł/m2 brutto;

10. Działka budowlana 2921, przy drodze asfaltowej, Horodyszcze, c: 220.000;

11. Działka budowlana 2000m2, asfalt, media, Janów I , c: 150.000;

12. Działka budowlana 1700m2, położona przy drodze asfaltowej, Horodyszcze, c: 250.000;

13. Działka budowlana 1631m2, Horodyszcze, c: 110.000;

14. Nowo powstające osiedle domów jednorodzinnych na działkach o pow. po 1600m2, 5 minut drogi od Chełma, c: od 50zł/m2 brutto;

15. Dzialki budowlane po 1260m2, Strupin Duży, c: 40zł/m2

16. Kilkadziesiąt atrakcyjnych działek budowlanych o pow. od 1200m2. Media: energia elektryczna, woda, gaz w pasie drogowym, Janów I – ul. P. Tadeusza, Balladyny, c: od 65zł/m2 brutto. Przy zakupie jakiejkolwiek działki Kupujący jest zwolniony z opłaty podatku PCC w wysokości 2%.

17. Działki budowlane od 1000m2, Żółtańce Kolonia, c: 75zł/m2

18. Działki budowlane o pow. od 892m2 – 1660m2, położone na nowo powstałym osiedlu domków jednorodzinnych, media, Okszów, c: od 75zł/m2;

19. Działki budowlane od 868m2, Staw, c: 56zł/m2

20. OFERTA SPECJALNA DLA INWESTORÓW:

Trzy działki o łącznej powierzchni 4ha położone obok siebie. W miejscowym planie zagospodarowania przestrzennego gminy Chełm - działki przeznaczone są pod zabudowę mieszkaniową, jednorodzinną, usługi komercyjne, przemysł spożywczy, Janów I, cena 801.000;

gmina Dorohusk

1. Dom parterowy drewniany obmurowany 56m2 (2 pok, k, pom. gosp.-miejsce na łazienkę). Działka.3500m2, stodoła 120m2, 10 km od Chełma, c: 130.000;

2. Dom parterowy, drewniany 70m2, działka 6300m2, blisko rezerwat przyrody, c: 125.000;

3. Działka gruntu 2400m2 częściowo ogrodzona, blisko las i zalew Husynne, c: 30.000;

gmina Leśniowice

1. Działka gruntu z prawem zabudowy o pow. 3770m2 położona przy drodze asfaltowej, na działce stawy, c: 55.000; - do negocjacji;

gmina Ruda Huta

1. Grunt leśny 0,74ha (sosna, brzoza, olsza) wiek 55 lat, c: 25.000;

2. Grunt rolny 25ha w jednym kawałku, działka koszona – zadbana, dopłaty, c: 35.000zł/ha

gmina Siedliszcze

1. Dom drewniany 45m2 (1 pok., k, ł z wc). Działka 5600m2 częściowo ogrodzona. Budynki gosp. murowane i drewniane, c: 130.000; - możliwa zamiana

2.M-4, 79m2, 1 piętro. Ogrzewanie własne z pieca na gaz. Do lokalu przynależy garaż, piwnica z wejściem z zewnątrz budynku, murowana komórka oraz udział w działce gruntu. ogródek (tunel), c: 140.000;

gmina Wola Uhruska

1. Działka budowlana 3000m2, Józefów, c: 30.000;

gmina Włodawa

1. Nieruchomość komercyjna: działka gruntu 800m2 zabudowana: - parterowym budynkiem o funkcji gastronomicznej 108m2, - parterowym pawilonem w skład którego wchodzą 9 odrębnych pokoi z łazienkami, - wolno stojący domek letniskowy, drewniany. Centrum Okuninki – jezioro Białe, c: 850.000;

2. Wyjątkowa, piękna działka gruntu 2ha ogrodzona, położona przy samym jeziorze Lipiniec. Staw o pow. 20 arów, las, studnia głębinowa. Na działce domek holenderski. Dojazd bezpośrednio z drogi Okuninka – Włodawa, 5 min. jazdy rowerem od jeziora Białego, c: 1.000.000;

3. Działka gruntu 2400m2 ogrodzona, położona w malowniczej i atrakcyjnej miejscowości nad rzeką Bug, w odległości 15 km od jeziora Białego. Na działce budynek mieszkalny drewniany 44m2. Doskonała lokalizacja na letnisko, cena: 115.000;

DO WYNAJĘCIA:

1. Lokal handlowo-usługowy piętrowy o pow. 900m2 (po 450m2 na kondygnacji), własny parking, c.o. własne gazowe, okolice osiedla Dyrekcja, c: 20zł netto/m2. Dodatkowo do wynajmu część biurowa o pow. 200m2, cena do uzgodnienia.

2. Lokal użytkowy 50m2, parter. Duże witryny, wejście bezpośrednio z chodnika, centrum Chełma, c: 1.800zł + media wg zużycia.

Z OSTATNIEJ CHWILI

Z ostatniej chwili: Budynek mieszkalny wolno stojący parterowy na wysokim podpiwniczeniu o pow. 85m2 w tym 2 pokoje, kuchnia, miejsce na łazienkę. Rok budowy 1977. Media: energia elektryczna, woda z wodociągu. Działka 3000m2 nieogrodzona. Na działce budynek gospodarczy murowany o pow. 100m2 kryty blachą ocynkowaną, stodoła na słupach murowanych. Dojazd drogą utwardzoną systemem gospodarczym, ok. 150m od drogi asfaltowej, 10km od Chełma, cena: 172.000zł.

SPRZEDAM AUTO-MOTO

- Audi A3, A4, Q5, Q7 oraz inne modele, diesel i benzyna, Chełm, tel. 786 879 777
- Citroen DS3 HYCK 2015r. 1,6b 87000km salon Polska, 2 kpl. opon, bogate wyposażenie, kolor: bakłażan z białym dachem i lusterkami, tel. 662 332 283
- Citroen Xsara Picasso 2002r. 1,8b st. tech. db., 4.500zł, tel. 668 433 166
- Dacia Logan 2014r. niebieski 1,2b 101000km nawigacja, tel. 515 380 005
- Dacia Sandero 2014r. 1,2b 122000km brąz, 18.900zł, tel. 515 380 005
- Daewoo Matiz Top 2000r. ubezpieczenie do marca 2024r. przegląd do sierpnia 2024r., 2.000zł, tel. 882 256 591
- Fiat Ducato L3 H2, L4 H2 oraz inne wersje Chełm, tel. 786 879 777
- Fiat Tipo 2019r. 1,4b+g czerwony 140000km salon Polska, po wymianie rozrządu, 37.900zł, tel. 505 725 074
- Fiat Uno 1,0b 1993r. zabytek, 6.500zł; 2 opony szyba przód, mechanizm wycieraczek, pompka paliwa Fiat 126p, tel. 784 196 660
- Ford Focus 1,8d 2023r. zadbany, 4.900zł, tel. 668 433 166
- KIA Proceed 2010r. 1,4b biały 180000km st. bdb., 16.900zł, tel. 515 380 005
- Motocykl MZ, SHL oraz inne, tel. 505 379 192
- Nissan Micra 1,2, 2014r. 109000km wk es cz el 5d kolor grafit st. idealny, 28.800zł, tel. 500 087 074
- Opel Astra gtc 2007r. 1,6b+g granat st. bdb., 12.700zł, tel. 515 380 005
- Opel Vectra C, 1,8b+g 2002r. OC ważne, PT nie, uszk. sterownik silnika, auto jeździ, ale szarpie i przerywa, 4.000zł, tel. 577 967 757

Skup Aut
OSOBOWE - BUSY - całe, jeżdżące, uszkodzone, bez prawa rejestracji
CAŁE WOJ. LUBELSKIE
TRANSPORT - GOTÓWKA
Włodawa - tel. 727 563 368

eprasa.pl ea75f6032c

DZIAŁKA NA SPRZEDAŻ

Na sprzedaż działka nr 73/1 położona przy ul. Niepodległości w Rudzie-Hucie obok sklepu Stokrotka, o powierzchni 2032 m². Działka jest równa, wszystkie media w drodze. Kupujący jest zwolniony z podatku od czynności cywilnoprawnych (PCC). Identyfikator działki: 060309_2.0016.73/1. Cena 91 440 zł

tel. **512-392-940**

- Peugeot 208, 1,2b 2014r. 130000km czarny st. idealny hatchback, tel. 515 380 005
- Przyczepka sam 2-osiowa ład. 500kg z plandeką, st. bdb., Urszulin, rok 2020, 5.800zł, tel. 797 350 952
- Renault Clio IV, 2016r. 1,0b biały bogate wyposażenie, tel. 515 380 005
- Skoda Felicia 1,3, 1997r. 70800km st. bdb., tel. 513 304 656
- Toyota Corolla 2017r. 1,6b 132KM sedan srebrny 220000km salon Polska, 47.900zł, tel. 505 725 074
- Toyota Corolla verso 2006r. 1,8b+g srebrny doinwestowany, 14.800zł, tel. 515 380 005
- Toyota Yaris 2015r. 1,0b; Ford Fiesta MK8, 2018r. 1,1b salon, tel. 661 665 231
- Volkswagen Golf Plus 1,6b 2006r. 187000km 2 kpl. opon garażow. hak granat 102KM, OC i PT 07.2024, 18.700zł, tel. 516 643 674

AUTO-CZĘŚCI I AKCESORIA

- 4 koła (5 1/2Jx14H2 ET49 oraz opony zima 185/70/14) st. db., 370zł, tel. 600 296 725
- Alufelgi 17 do Toyoty RAV4 st. bdb., 550zł, tel. 608 671 680
- Felgi stal. Toyota Yaris 4szt. 200zł +opony letnie i zimowe po 10zł, tel. 508 901 693
- Felgi stalowe 15" na 4 otwory do Peugeota 4szt. zamienię na felgi stalowe 15" do Tourana ET47 na 5 otworów, tel. 572 926 695
- Fotelik samochodowy, Chełm, 120zł, tel. 505 996 061
- Klocki ham. 4szt. Fiat CC, SC nowe, wahacz prawy Fiat CC, SC nowy, przekładnia kierownicza Fiat CC, SC, Chełm, tel. 505 996 061
- Klocki ham., wahacz prawy, maglownica - Fiat CC, SC, tel. 505 996 061
- Koła 15 alusy Ford Fokus Cmax zimowe opony w badzo dobrym stanie, 700zł, tel. 693 737 933
- Koła z oponami zimowymi od Fiata 155/65/13 prawie nowe 2szt., tel. 517 472 520
- Opony używane bardzo duży wybór, Żółtańce-Kolonia, od 30zł, tel. 663 502 292
- Opony zimowe 185/65/R14 st. bdb., tel. 608 686 114
- Opony zimowe 4szt. 175/65/15, 4 koła zimowe 165/70/13, tel. 517 666 394
- Reflektor prawy do Passata B5 oraz inne drobne części, reflektor do Fiata 126p i inne, klamki do drzwi Citroen C5, tel. 518 935 177

SPRZEDAM NIERUCHOMOŚCI

- 1/2 domu 63m2 parter 3p+k+ł c.o. własne piwnica 18m2 działki wydzielone, Chełm ul. Zakątek, 230.000zł, tel. 509 482 608
- 2 pokoje 39m2 po remoncie ul. Grota-Roweckiego, tel. 502 107 221
- 2 pokoje 44m2 ul. Wolności, 269.000zł, tel. 608 065 770
- 2 pokoje parter ul. Szymanowskiego, tel. 515 959 229
- 3 działki rolne 8ha w Rożdżałowie-Kol., tel. 726 383 868
- 3 pokoje IIIp. 48m2 ul. Wolności, tel. 507 982 778
- 4 pokoje Ip. 61m2 ul. Wołyńska, tel. 515 959 229
- 62m2 IIp. 3p+k+ł SM Bazylany ul. Małachowskiego, tel. 665 241 166
- Dom 115m2 ładny 2012r. Józefin, tel. 502 107 221
- Dom 1-rodz. po remoncie nowy dach ocieplony pompa ciepła nowa elektryka brama ogrodz. działka 15a, 320.000zł, tel. 697 820 083
- Dom 80,3m2 piętrowy 3p+k+ł działka 582m2 nowy wykończony, ogrzewanie gazowe, Chełm, 629.000zł, tel. 691 317 117
- Dom bliźniak w Chełmie 5 pokoi, salon z kominkiem, 2 łazienki, jadalnia, kuchnia w zabud. duży garaż z bud. gosp., tel. 786 045 845
- Dom do remontu z działką 36a i murowanym budynkiem gosp. w Sawinie, 210.000zł, tel. 504 332 887

Dom z bud. gosp. w stanie surowym dz. 16a Okszów ul. Chabrowa, tel. 518 938 242

Działki rekreacyjne sprzedam, Wola Uhruska, tel. 604 391 497

- Dom murowany 76m2 z działką 7,5a 3p+k+ł+pp +garaż +2 komórki Chełm, tel. 601 754 005
- Dom w stanie surowym otwartym nowoczesny projekt 117m2 działka 780m2 Zawadówka obok Żółtaniec, 320.000zł, tel. 725 445 332
- Dorohusk - działka 3217m2 stare budynki, media - prąd, woda, kanalizacja, tel. 602 782 612
- Duży 40-letni dom w Rejowcu Fabrycznym dwa budynki gospodarcze działka 0,5ha, tel. 607 347 612
- Działka 10a Żółtańce-Kol., urocze miejsce, media, blisko szkoła, przystępna cena, tel. 501 404 781
- Działka 386m2 Okuninka Jezioro Białe, bardzo dobra lokalizacja, bezpośrednio przy drodze do centrum, 159.000zł, tel. 793 777 599
- Działka budowlana 0,5ha media na działce bud. gosp. Kamień ul. Szlachecka, tel. 825 630 053
- Działka budowlana 11a Okszów gm. Chełm, 59.000zł, tel. 513 010 121
- Działka budowlana 1516m2 wym. 45x35m Chełm ul. Pszenna, tel. 604 436 259
- Działka budowlana 2400m2 na skraju lasu, droga asf. prąd na działce, woda i gaz obok, Janów-Podgórze, 50zł/m2, tel. 601 169 899
- Działka budowlana 386m2 w Okunince, bardzo dobra lokalizacja 300m od centrum, tel. 511 218 024
- Działka budowlana 500m2 atrakcyjna lokalizacja Chełm ul. Wygon bezpośrednio przy drodze asfaltowej, 99.000zł, tel. 793 777 599
- Działka budowlana uzbrojona 34a Janów ul. Mickiewicza, dojazd drogą asfaltową z dwóch stron, 219.000zł, tel. 793 777 599
- Działka łąka 0,46ha idealna pod sadzawkę przy Uherce, tel. 506 291 700
- Działka rolna 1,5ha przy szosie Kurmanów, tel. 504 519 992
- Działki budowlane 12,5a każda położone przy szosie, Depułtycze Królewskie 6km od Chełma, 75zł/m2, tel. 782 673 776
- Działki budowlane od 1419m2 do 2350m2, blisko prąd i woda, doskonały dojazd Stołpie-Tytusin, 30-35zł/m2, tel. 606 538 523
- Działki budowlane Okszów ul. Makowa, gaz, prąd, woda, tel. 691 641 561
- Działki w Janowie, tel. 508 926 809
- Garaż 18m2 środkowy wys. stand. wykończ. brama segmentowa z napędem, os. Bazylany - Al. 3 Maja, 69.000zł, tel. 790 266 086
- Garaż murowany 21m2 ul. Fabryczna, tel. 605 240 088
- Garaż os. Bazylany, 65.000zł, tel. 503 833 092
- Grunty rolne w gm. Chełm oraz Siedliszcze, tel. 505 379 192
- Kamienica 320m2, 4 mieszkania +lokal użytkowy ul. Lwowska deptak, 900.000zł, tel. 502 449 189
- Kawalerka 26m2 parter ul. Wojsławicka, tel. 502 225 587
- Las chłopski 1,26ha (dąb, grab, sosna, inne) ok. 80-letni, Rakołupy Duże gm. Leśniowice, 80.000zł, tel. 504 375 579
- Lokal po na gab. lekarskie i fizjoterapii - parter 192m2 +podpiwniczenie 128m2, 2 wejścia, Chełm, 1.200.000zł netto, tel. 601 169 899
- Łąka 2,75ha w Żółtańcach, tel. 600 177 020
- M-3 do remontu, parter 48,44m2 ul. 11 Listopada, tel. 698 412 568
- M-3 po kapitalnym remoncie Ip. 56,4m2, nowe meble kuchenne, garderoba i szafa, Al. Piłsudskiego, 369.800zł, tel. 515 043 463
- M-5 IIIp. 73m2 SM Bazylany - sprzedam lub zamienię na mniejsze, tel. 600 889 033
- M-6 IIp. 82m2 do remontu os. Słoneczne - sprzedam lub zamienię na mniejsze, parter lub Ip., tel. 504 565 527
- Mieszkanie 2 pokoje IIp. 52m2 ul. Legionów Polskich, wspólnota, tel. 509 688 209
- Mieszkanie 56,5m2 bezczynszowe w Przewodowie gm. Dołhobyczów, 2.000zł/m2, tel. 796 269 791
- Mieszkanie 73m2 IIp. nie wymaga remontu, bezpośrednio, tel. 888 057 214
- Mieszkanie 73m2, bezpośrednio, tel. 888 057 214
- Mieszkanie na parterze z balkonem 31m2 Al. Żołnierzy I AWP, wysoki standard, pełne wyposażenie, 319.000zł, tel. 793 777 599
- Stawy rybne wraz z budynkami po dawnym PGR w Święcicy o pow. 52ha, zasilane wodą ze źródeł, tel. 692 273 532

USŁUGI

- Pozycjonowanie w Google - www.neo-seo.pl tel. 512 392 940

BHP Ppoż. SZKOLENIA USŁUGI, tel. 603 120 075

Cyklinowanie bezpyłowe, parkiety, panele, tel. 602 324 113

Cyklinowanie bezpyłowe, tel. 503 685 890

Organizacja eventów, imprez integracyjnych, przejażdżki quadem. NST Sp. z o.o., tel. 691 170 170

Posadzki mixokretem, tel. 600 120 907

Remonty budynków, ocieplenia i elewacje, tynki wewnętrzne i zewnętrzne, malowanie, gipsowanie i gładzie - bardzo solidnie,tel. 730 658 803

Rusztowania wynajmę, tel. 795 204 150

Tłumacz przysięgły j. niemieckiego tel. 604 210 111

Transport, przeprowadzki, utylizacja gruzu, mebli, sprzątanie posesji i działek, tel. 667 666 679

TYNKI MASZYNOWE – gipsowe, cementowo-wapienne, elewacje, wykończenia wnętrz, posadzki mixokretem, tel. 506 396 999

Usługi - hydraulika, kostka brukowa, murowanie, docieplenia, malowanie elewacji, gładzie, parkiety, terakota, glazura, tel. 667 666 679

Usługi wykończeniowe - łazienki, malowanie, gładzie, sufity podwieszane, panele, elektryka i hydraulika, tel. 780 464 379

Sprzedam mieszkanie w Chełmie

ul. Sienkiewicza
33 m2 na parterze.
Atrybuty nieruchomości:
- wysoki parter
- duża kuchnia z meblami w zabudowie i sprzętami
- 3 szafy wnękowe pod wymiar
- wymieniona instalacja elektryczna i hydraulika
- wymienione okna
- niskie opłaty eksploatacyjne
- atrakcyjna cena sprzedaży
- wspólnota mieszkaniowa

Cena 201 000 zł

tel. 692 431 184

KUPIĘ TWOJE MIESZKANIE

Kupuję mieszkanie do remontu.
Uzyskasz pewność natychmiastowej sprzedaży i terminowej zapłaty. Oferta kupna będzie oparta o wartość rynkową Twojego mieszkania. Brak dodatkowych kosztów.
Tel. 669 707 262

SPOŁEM CHEŁM Sp. z o.o. OFERUJE

do wynajęcia lokale:
- al. M. J. Piłsudskiego 14 - powierzchnia 510 m kw. - restauracja „Lotos";
- al. M. J. Piłsudskiego 26 - boks handlowy o powierzchni 14,0 m kw. ;
- al. M.J. Piłsudskiego 28 - 2 boksy handlowe o powierzchni (2 x 21,8 m kw.) ;
- al. M.J. Piłsudskiego 28 - usługi handlowe o powierzchni 215,5 m kw.;
- ul. Rejowiecka 181 - 2 pokoje biurowe o powierzchni 51,5 m kw.

do sprzedaży:
- nieruchomość przy ul. Rejtana 8; budynek 197 m kw., działka gruntu 637 m kw.
- nieruchomość przy ul. Ogrodowej 20 - lokal 104 m kw., działka 196 m kw.

do wynajęcia lub sprzedaży :
- ul. Rejowiecka 66 - lokal 202 m kw., działka 790 m kw.
- działka o pow. ok 1600 m kw., w Rejowcu, ul. Słoneczna 8 A (przy sklepie GAMA)

Więcej informacji - tel. 660 547 809

Sprzedam REZYDENCJĘ BISKUPÓW PRAWOSŁAWNYCH W STAŃKOWIE

Cena 490 tys. zł, do negocjacji, tel. 781 084 095

DREWNO OPAŁOWE, KOMINKOWE

dąb, **grab, olcha**
cięte, **łupane**
tel. **609 088 450**

eprasa.pl ea75f6032c

SPRZEDAŻ
- piasek płukany do mixokreta
- piasek budowlany, podsypkowy
- kruszywa drogowe
- żwir płukany, pospółka
- ziemia czarna ogrodowa

AS-TRANS
Chełm
ul. Zielna 14
tel. 782 748 918
509 727 383

USŁUGI ASENIZACYJNE
BIO SFERA 24 h
73 66 44 555
- Opróżnianie zbiorników bezodpływowych (szamb)
- Wywóz nieczystości płynnych
- Jesteśmy terminowi i dyspozycyjni 7 dni
- Gwarantujemy wysoką jakość świadczonych usług
- Błyskawicznie reagujemy na sytuacje awaryjne

Wynajmę ponton 3,6m, sztywna podłoga, mocny silnik elektryczny 5HP. Możliwy dowóz. Tel. 794 294 251

BUDOWA I NAPRAWA

- Betoniarka 250st. db., drzwi klepkowe zewnętrzne z futryną 90cm prawe, tel. 510 287 137
- Drzwi wew. płytowe 70P z futryną, drzwi wew. ciemne z szybkami 80P, tel. 508 901 693
- Drzwiczki do pieca kaflowego stare, tel. 518 935 177
- Gazowy przepływowy ogrzewacz wody firmy Termet, tel. 607 609 326
- Heblarka z piłą, frezarka oraz grubościówka z wyrówniarką, tel. 725 093 785
- Koparko-ładowarka New Holand LG115B 2006r. faktura VAT, 100.000zł, tel. 605 055 521
- Piecyk węglowy akumulacyjny, super do altany, oficyny, pokoju lub kuchni, nieużywany, tel. 797 168 554
- Projekt domu parterowego 83m2 z garażem 27,67m2 - pracowni Z500 o symbolu „Z64" - wersja lustrzana, 1.000zł, tel. 605 963 913
- Silnik 1,5kW 230W st. bdb., piła elektryczna 1700W st. bdb., tel. 504 913 882
- Spawarka 1faz. 230V używana, 200zł, tel. 517 490 156
- Strug ręczny elekt. 380V, nożyce do blachy elekt., tel. 505 379 990
- Tokarka typ SN55 +akcesoria, 26.000zł, tel. 506 439 136
- Zlewozmywaki 1-2 komorowe używane, tel. 725 093 785

ŚWIAT OKIEN I DRZWI
Chełm, ul. Okszowska 39
tel./fax 82 562 10 98
ROK ZAŁ. 1997

OKNA DRZWI
SZEROKI ASORTYMENT
ATRAKCYJNE CENY
OKNA PCV, PARAPETY
DRZWI WEWNĘTRZNE, ZEWNĘTRZNE
POMIAR • DORADZTWO • MONTAŻ

MEBLE, AGD, RTV

- 2 fotele lekko bujane wygodne 400zł, kanapa nowa 3os. stelaż drewn. lekki materac wyjmowany k. granat 500zł, tel. 508 160 903
- 2 fotele, wersalka, szafa 2-drzwiowa z nadstawką, st. db., niedrogo, tel. 502 162 530
- Karnisz 250cm, 120zł, tel. 508 719 900
- Lodówka, kuchenka gazowa 4-palnikowa, butla 11kg reduktor - sprzedam, tel. 606 334 723
- Ława rozkładana, tel. 518 935 177
- Ława szklana z półką szer. 60cm wys. 48cm st. bdb, 120zł, tel. 506 690 767
- Ławo-stół rozkładany ciemny brąz st. bdb., 200zł, tel. 506 153 954
- Łóżko 140x200cm c. brąz z materacem, witryna narożna c. brąz oszklona, tel. 501 302 027 (po 16:00)
- Meble niemieckie: kanapy, stoły, regały, krzesła i inne, tel. 506 094 800
- Meblościanka narożna wys. 245cm dł. 500cm gł. 60cm st. bdb. Włodawa, 800zł, tel. 500 594 653
- Pralka automat sprawna zadbana, 350zł, tel. 513 145 320
- Pralka automatyczna marki Gorenje Senso Care, 800zł, tel. 501 683 051
- Stół pokojowy w kolorze jasny orzech +6 krzeseł miękkich w podobnym kolorze, 800zł, tel. 500 087 074
- Tapczan 1os., 80zł, tel. 508 901 693

SPORT, ZDROWIE I URODA

- Masz problem z alkoholem? Chcesz przestać pić? Zadzwoń. Czekamy codziennie w godz. 18-21, tel. 518 757 967
- Rower do gimnastyki Kettler, 200zł, tel. 609 380 405
- Rower górski, do renowacji, 100zł, tel. 506 468 070
- Rower rehabilitacyjny 100kg wagi, tel. 609 153 721
- Spotkania Dorosłych Dzieci Alkoholików, poniedziałek godz. 18:00, ul. Reformacka 24, Chełm. Zapraszamy, tel. 606 588 208
- Stepper treningowy na płozy, tel. 518 935 177
- Wózek inwalidzki ręczny

TŁUMACZENIA PRZYSIĘGŁE
jęz. francuski i włoski
tel. 511 805 187

V200 Vermei max 130kg nowy, 450zł, tel. 517 129 711

SPRZEDAM INNE

- 230V silnik z pralki Elektrolux, tel. 504 377 961
- 7 garniturów 7 marynarek na 176cm wzrostu z bdb. materiałów jak nowe różne kolory, tel. 504 377 961
- Baranie skóry ciemne i jasne, licowe i zamszowe, kupony materiałów wełnianych, tel. 504 377 961
- Blacha trapez na borty, oś z kołami rozrzutnika, oś wozu, opona 14.9x28 krata, 2 bębny, osłona koła przyczepy, tel. 691 742 826
- Buty trzewiki męskie rozm. 27 (42) polskie nowe, spodnie robocze zimowe szelki odblaski rozm. L, Chełm, 100zł, tel. 660 898 033

Drewno opałowe, tel. 664 847 474

- Drewno opał sosna suche rąbane 250zł/m3, do central. ogrzew. 300zł/m2, brzoza kominkowe 400zł/m3, tel. 604 678 550
- Drewno opałowe c.o. kominkowe, cięte łupane, transport, tel. 504 860 159
- Drewno opałowe kominkowe c.o. pocięte porąbane na życzenie klienta, transport gratis, od 200zł, tel. 723 816 889
- Drewno opałowe mieszane, pocięte i porąbane, suche, 350zł, tel. 694 237 263
- Drewno opałowe: dąb, grab, olcha, czereśnia sosna, osika, rozpałka, transport, tel. 517 845 500
- Drewno suche kawałki mieszane, podpałka sosnowa worki, drewno kawałki workowane oraz kominkowe 35cm, tel. 662 208 232
- Elektryczna maszyna do pisania „Herkules 1010"; opony 12x155, 4szt., tel. 503 312 326
- Koła pasowe różne rozmiary, paski klinowe, tel. 609 153 721
- Kołdra puchowa słówna, aloes, agawy, umywalka, prodiż, futerko sztucz. XXL, kurtka zimowa XXL, 2 lustra po 1m2, tel. 798 020 263
- Kosz na bieliznę Curver, kosz biurowy na śmieci Curver szary, dywanik beż 80x120, tel. 694 613 886
- Krajzega kompletna do cięcia tarcicy, blat z wałkami +kabel 20mb, 2.000zł, tel. 798 199 386
- Krajzega silnik 380V 3kW st. bdb., 1.000zł, tel. 505 271 504
- Kupony ogłoszeniowe duża ilość, tel. 727 675 778
- Łyżeczki do herbaty, widelczyki do ciasta, łyżeczki do kawy, tel. 694 613 886
- Paka ubranek chłopięcych rozm. 122 i 128 st. bdb., kurtki zimowe, skórzane buty zimowe rozm. 30, tel. 501 682 755
- Piękne książki z bajkami dla dzieci - nowe, oryginalne, niepowtarzalne, idealne na prezent, tel. 501 682 755
- Silnik 1,5kW 230W st. bdb., piła elektryczna 1700W st. bdb., tel. 504 913 882
- Szatkownik z przystawkami 380V 600zł, kuchenka 4-palnikowa gazowa 150zł, bojler Ariston gazowy 100l 150zł, tel. 504 190 470
- Waga szalkowa 5kg +odważniki, tel. 518 935 177
- Walizki tekturowe, zegarki damskie, żelazka z lat 50. ubiegłego wieku, tel. 504 377 961
- Wciągarka linowa silnik 1,5kW 11 obr./min. fabryczna, tel. 725 093 785
- Wiadra Vileda bez wyciskaczy, pojemnik na zabawki zielony, szczotka gospodarcza, tel. 694 613 886

KUPIĘ

- Absolutnie i zdecydowanie mieszkanie w Chełmie I-IIIp., gotówka, tel. 798 869 013
- Antyki, artefakty, monety, figury, odznaki, obraz, zegar, inne starocia, tel. 781 943 519
- Antyki, monety, militaria, znaczki, pocztówki, płyty, medale, tel. 605 541 416
- Aparaty foto, bagnety, monety, medale, pamiątki wojskowe, zegarki, inne wyroby - kupię, tel. 796 273 327

Kupię drzewo na pniu - topola, dąb, tel. 512 554 222

- Czyszczalnię Pektus lub podobne, wózek widłowy paleciak ręczny, tel. 515 533 299
- Dom w Chełmie lub okolicy (do 10km) może być do remontu, adaptacji, stan surowy, tel. 513 010 121
- Grobowiec 2-osobowy w Chełmie - kupię, tel. 603 656 350
- Kupię garaż murowany w Chełmie. Tel. 605 657 046
- Kupię mie/szkanie do remontu. Zadzwoń i zapytaj. Tel. 669 707 262
- Kupię mieszkanie - zadłużone, z problemami, udział, spadek, tel. 735 381 877
- Mieszkanie do 450.000zł ulica dowolna, tel. 572 472 833
- Mieszkanie do remontu, tel. 515 959 229
- Mieszkanie kupię za gotówkę bez pośredników - może być do remontu/zadłużone, tel. 503 100 162
- Mieszkanie w Krasnymstawie kupię za gotówkę bez pośredników - może być do remontu/zadłużone, tel. 503 100 162
- Szczękę zieloną metalową i przyczepkę kempingową do postawienia na działce (nie do transportu), tel. 605 490 938
- Zegarki kieszonkowe oraz na rękę, monety, bagnety - kupię, tel. 796 273 327

WYNAJMĘ

- 2 pokoje dla rodziny wynajmę, tel. 608 065 770
- 3p+k+ł ok. 80m2 na piętrze domu wolnostojącego, osobne wejście, umeblowane, os. Rejowiecka, 1.800zł, tel. 825 653 216
- Kawalerka 26m2 wyposażona, 1.000zł +opłaty licznikowe, tel. 505 132 695
- Oficyna (p+k+ł) os. Dyrekcja ogrzewanie gazowe, tel. 881 300 164
- Pokój tanio wynajmę, tel. 608 065 770
- Pokój umeblowany ul. Połaniecka, 800zł bez dodatkowych opłat, tel. 696 019 073
- Pomieszczenie biurowe 15m2 lp. bud. handlowo-usługowego centrum Chełma ul. Lwowska,: 600zł netto +en. elek., tel 502 088 118
- Szukam garażu do wynajęcia okolice Wołyńska, Kredowa, Przemysłowa, tel. 665 172 060

ZAMIENIĘ

- Dom luksusowy za miastem w kier. Janowa zamienię na mieszkanie w bloku parter ew. lp. z dopłatą, tel. 606 538 523
- Felgi stalowe 15" na 4 otwory do Peugeota 4szt. zamienię na felgi stalowe 15" do Tourana ET47 na 5 otworów, tel. 572 926 695

INNE

- Odbiorę złom własnym transportem każda ilość, tel. 509 063 790
- Przewiozę różne rzeczy własnym transportem, tel. 509 063 790
- Szukam garażu do wynajęcia okolice Wołyńska, Kredowa, Przemysłowa, tel. 665 172 060

Oddam makulaturę, tel. 601 801 165

ROLNICTWO I OGRODNICTWO

Kupię ciągniki, przyczepy, mogą być do remontu, rejestrowane bądź nie, kombajny zbożowe, tel. 669 681 711

- Brony 5-3, pługi 5-3 podorywka 3-2 Grudziądz, opryskiwacz 300l, kultywator, resory, butla powietrza ciągnika, tel. 691 742 826
- Brony konne 4 st. db., wózek do przewozu bydła, tel. 882 256 591
- Buraki pastewne 0,60zł/kg, marchew czerwona jadalna 1,50zł/kg, gorczyca 3zł/kg, kukurydza 40zł/100kg, tel. 512 396 551
- Ciągnik C-360, 1978r. zarej., wóz platforma 2szt., wóz metal. bez paki, krajzega 2szt., waga gospodarcza, tel. 691 742 826
- Gniotownik do zboża, łubinu, grochu, kukurydzy, przyczepka do traktora-kosiarki, tel. 505 379 990
- Gorczyca 4zł/kg, owies 80zł/q, tel. 513 157 623
- Krajzega z silnikiem 1-faz. 230V 1,5kW 850zł, krajzega z silnikiem siłowym 2kW 850zł, tel. 607 663 639
- Obudowa skrzyni biegów i tylny most do C330M nowe, sprężarka do C360 3P nowa, 3.500zł, tel. 506 762 750
- Opryskiwacz 12m super zadbany 400l - sprzedam, tel. 509 499 968
- Opryskiwacz 600l lanca 15m, Żmudź, tel. 608 176 874
- Orzechy włoskie 2 worki - sprzedam, tel. 508 945 882
- Orzechy włoskie całe sprzedam, Horodyszcze, tel. 507 920 046
- Pług 2-skibowy Grudziądz, opony traktorowe tylne do trzydziestki Władymira bieżnik jak nowy z kół, tel. 662 208 232
- Pług 2-skibowy, brony ciągnikowe 3+2=5, kultywator 15łap., przyczepa landara metalowa, krajzega 5kW, tel. 605 490 938
- Podkaszarka Stihl 1,9KM - sprzedam, tel. 606 334 723
- Przyczepa D46, 4,5t po remoncie, tel. 697 129 125
- Przyczepa D-47 po kapit. remoncie, prawie jak nowa, wzmocnione obie ramy, nadstawki, ład. 6t, Pobołowice gm. Żmudź, 27.000zł, tel. 600 077 521
- Przyczepa dwukółka ład. 5t, wywrot z tyłu, zrobiona na zamówienie, jak nowa, Pobołowice gm. Żmudź, 15.000zł, tel. 600 077 521
- Przyczepka 1oś. do ciągnika, silnik 7,5kw, beczka na wodę 1000l, beczki na paliwo, tel. 530 791 500

PRZEPROWADZKI TRANSPORT
P.K.TRANS TEL: 500-152-192

OLEK TRANS
HOLANDIA - BELGIA - NIEMCY
+48 698 613 642
+48 82 575 72 69
PRZEWÓZ OSÓB i PACZEK

www.olek-trans.pl

SCHODY, PODŁOGI, PARAPETY, BLATY, STOŁY, SZTACHETY, DESKI ELEWACYJNE, kantówki, listwy wykończeniowe
PRODUCENT tel. 609 413 767

Kupię stare MONETY MEDALE, SZABLE i inne STAROCIA tel. 606 945 577

eprasa.pl ea75f6032c

- Rozrzutnik 1-osiowy i siewnik poznaniak - sprzedam, tel. 505 628 037
- Siano bele w stodole extra suche zielone jak barwinek, słoma pszenna i jęczmienna, tel. 662 208 232
- Siewnik do buraków, wał gumowy 3m fi.50cm, tel. 609 093 356
- Siewnik poznaniak, brona wirowa, pług 3-skibowy obrotowy, przyczepa sztywna, bele słoma siano, tel. 533 795 747
- Silnik 1-faz. 1,5kW 230V, 2 silniki siłowe 1,1kW i 1,5kW, tel. 607 663 639
- Sprzedam kombajn bizon sprawny, siano w belach 120, ze stodoły, tel. 782 387 060
- Ursus 914 (4x4) sprzedam, tel. 691 548 228
- Ursus C-360 sprzedam, tel. 735 449 249
- Wał strunowy ciężki 1570, średnica 410, 1.000zł, tel. 509 956 154
- Wałek do krajzegi 70cm z silnikiem 5,5kW siłowy fabrycznie nowy 500zł, tel. 607 663 639
- Władimirec T-25, 1993r., śrutownik, Zetor 1978r., spawarka wirówka 300am, kombajn zboż., zbiorniki metal. 1,5t, tel. 506 390 764
- Ziemniaki żółte uprawiane na oborniku, bardzo smaczne Vineta i Tajfun, również sadzeniaki, Srebrzyszcze, tel. 603 361 642

ZWIERZĘTA

- Gołębie wysokolotne tiplery pakistańskie, gołębie zamojskie siwe białolotne, tel. 601 659 089
- Gołębnik z wolierą gołębie pawiki stary typ króle olbrzym belgijski mieszańce klatka na króle kury kochin miniaturka, tel. 505 395 686
- Jałówka czerwono-biała 1 rok i 2mies. i czarno-raba 4mies., tel. 502 363 740
- Kaczki do uboju ekologiczne, 50zł/szt., tel. 785 582 644
- Kaczki francuskie ekologiczne do uboju lub na chów - tanio, tel. 825 675 765
- Klacz gniada PKZ KG 4-letnia źrebna od maja badana oraz źrebica ur. kwiecień 2023 sprzedam osobno, tel. 695 645 932
- Klacz konik polski 4-letnia wzr. 130 spokojna zaprzęgana, tel. 697 129 125
- Kucyk klacz srokata - sprzedam, Sawin, tel. 513 304 954
- Opieka nad psem lub kotem podczas twojej nieobecności (Fecebook: psiamamka.pl), tel. 509 467 879
- Półtusze wieprzowe i elementy +wędliny na zamówienie, Chełm, tel. 698 496 694

FIRMA W NIEMCZECH ZATRUDNI
- kierowców kat. C, CE,
- pomocnika do warsztatu samochodów ciężarowych i osobowych
- pomocnika do prac budowlanych

AUTO-MEDYK
Hohenroder Weg 53
38259 Salzgitter
Telefon: +49 5341-176688-19
Mobil: +49 163-4338030
andreas.medyk@auto-medyk.de
Rozmowa w j. polskim

NAUKA

- Angielski dla każdego (tych zdolnych i opornych) - nauczyciel z wielolet. dośw., 45zł/h, tel. 661 323 565
- Chemia, matematyka, fizyka - korepetycje, doświadczenie, tel. 692 961 635
- Korepetycje z matematyki poziom szkoły podstawowej, przygotowanie do egzaminu 8-klasisty, tel. 668 669 320
- Matematyka - matura, nauczyciel LO, egzaminator, tel. 503 029 730
- Matematyka - wszystkie poziomy, matura, egzamin 8-klasisty, u nauczyciela, tel. 692 960 655

SZUKAM PRACY

- Mycie okien, przedświąteczne porządki, zakupy, tel. 519 700 179
- Pilnie szukam pracy jako pomocnik budowlany, również przy wykończeniach, rozbiórkach i inne prace, tel. 536 724 274
- Podejmę pracę na fermie drobiu, tel. 790 763 622
- Wycinka drzew zarośli w trudnych miejscach, czyszczenie kominów i wentylacji, pielęgnacja lasów, tel. 791 958 504
- Wycinka krzewów, cięcie drewna, wycinka drzew, wrzucanie węgla, inne prace - narzędzia własne, tel. 666 735 590

Zakład Doskonalenia Zawodowego w Lublinie - Oddział w Chełmie
CENTRUM KSZTAŁCENIA
tel./fax 82 564 22 69 www.zdz.chelm.pl e-mail: ck@zdz.chelm.pl

Agent celny	grudzień 2023 r.
Operator obrabiarek CNC	grudzień 2023 r.
Budowlane – różne zawody (glazurnik, malarz, brukarz, itp.)	grudzień 2023 r.
Szkolenia okresowe BHP Pracodawców	grudzień 2023 r.
Pierwsza pomoc przedmedyczna	grudzień 2023 r.
Fryzjerski z egzaminem czeladniczym	grudzień 2023 r.
Kadrowo-płacowy z obsługą sekretariatu	grudzień 2023 r.
Kasjer walutowy	grudzień 2023 r.
Kierowca wózków jezdniowych w egzaminem UDT	grudzień 2023 r.
Kucharz małej gastronomii	grudzień 2023 r.
Kurs kroju i szycia	4 grudnia 2023 r. godz.15.00
Księgowość z obsługą komputera Magazynier z obsługą wózka widłowego w egzaminem UDT	grudzień 2023 r.
Obsługa kas fiskalnych	6 grudnia 2023 r. godz.15.00
Opiekunka osób starszych i niepełnosprawnych	grudzień 2023 r.
Obsługa pił spalinowych i kosiarek	grudzień 2023 r.
Palacz kotłów wodnych i parowych opalanych węglem, koksem, olejem i gazem	5 grudnia 2023 r. godz.15.00
Pedagogiczny dla instruktorów praktycznej nauki zawodu	grudzień 2023 r.
Kurs przyuczający do zawodu elektryka i przygotowujący do egzaminu na uprawnienia SEP	grudzień 2023 r.
Spawanie E,G, MAG, MIG,TIG	5 grudnia 2023 r. godz.15.00
Obsługa komputera Word Excel Internet	7 grudnia 2023 r. godz.15.00
Diagnosta samochodowy	grudzień 2023 r.

Chełmska Jesień Turystyczna z Powstaniem Styczniowym

25 listopada 2023 r. odbył się **19. Rajd „Śladami Powstania Styczniowego”**, zorganizowany przez Oddział PTTK im. Kazimierza Janczykowskiego w Chełmie. Impreza stanowiła część cykl pod nazwą „Chełmska Jesień Turystyczna”, złożonego z pięciu rajdów turystycznych (Rajd Jesienny, Rajd Kościuszkowski, Rajd Parasolowy, Rajd Śladami Powstania Styczniowego i Rajd Mikołajkowy). W obecnym roku impreza jest współfinansowana ze środków Ministerstwa Obrony Narodowej w ramach programu „Wdzięczni Bohaterom - Powstańcom Styczniowym”. Wsparcia finansowego udzielił również Urząd Marszałkowski Województwa Lubelskiego, Starostwo Powiatowe w Chełmie oraz Urząd Miasta Chełm. W rajdzie „Śladami Powstania Styczniowego” uczestniczyło ok. osiemdziesięciu turystów z Chełma (SKKT przy SP nr 6), Woli Uhruskiej (SKKT „Włóczykije” przy SP w Woli Uhruskiej), Okszowa (SKKT przy SP w Okszowie), Sawina (SKKT „Dreptak” przy ZS w Sawinie), Czułczyc (SKKT przy SP w Czułczycach), Pawłowa (SKKT „Podróżnik” przy SP w Pawłowie) oraz grupa dorosłych amatorów turystyki kwalifikowanej z Chełma. Turyści zwiedzali m.in. Bukową Małą (gdzie zatrzymali się w parku podworskim z pomnikiem upamiętniającym Kazimierza Bogdanowicza i stracie stoczone w dniu wybuchu powstania 22 stycznia 1863 r.) oraz przebyli trasę z Malinówki do Sawina, zatrzymując się przy Kamieniu Powstańców, pomnikowym głazie narzutowym, upamiętniającym bitwę pod Malinówką, stoczoną 21 listopada 1863 r. przez oddziały pod dowództwem Karola Krysińskiego, Bogusława Ejtminowicza i Walerego Kozłowskiego. W Sawinie, oprowadzani przez nauczyciela historii i regionalistę **Huberta Wicińskiego**, zwiedzili cmentarz parafialny z pomnikiem poświęconym powstańcom styczniowym i mogiłę weterana Seweryna Pulikowskiego, zabytkowy przytułek przy kościele parafialnym oraz zapalili znicze przy pomniku powstańców przy sawińskiej szkole. Zakończenie rajdu z tradycyjnym ogniskiem turystycznym odbyło się w Sawinie, dzięki pomocy Gminnego Ośrodka Kultury i Urzędu Gminy Sawin. Przy ognisku odbył się konkurs krajoznawczy. Największą wiedzą krajoznawczą wykazali się **Kacper Głogowski** i **Bartosz Koss** (Sawin), **Szymon Cichosz** (Czułczyce) i **Igor Kaleta** (Sawin). Laureaci konkursu otrzymali nagrody, a wszyscy uczestnicy pamiątkową odznakę z wizerunkiem Kazimierza Bogdanowicza. Kolejna impreza ramach „Chełmskiej Jesieni Turystycznej z Powstaniem Styczniowym” (**38. Rajd „Mikołajkowy”**) została zaplanowana na 9 grudnia 2023 r. Wszyscy zainteresowani mogą zgłaszać się w biurze Oddziału PTTK w Chełmie (ul. Narutowicza 14, w każdy czwartek w godzinach 16.00 - 17.00) lub telefonicznie (telefon 600 419 664). **(l)**

WĘDKARSKI KOŁOWROTEK

Zimowy Puchar Prezesa

Tylko najzagorzalsi wędkarze stawili się w niedzielny poranek (26 listopada) nad rzeką Bug w rejonie „buchty” w Dorohusku, na kończące sportowy sezon w kole PZW Dorohusk zawody spinningowe o „Puchar Prezesa Koła” w klasyfikacji Największa ryba. Lekko zimowa aura postawiła wysokie wymagania uczestnikom. Niestety, tylko dwóm wędkarzom udało się złowić wymiarowego drapieżnika. Jak przystało na aktualnego Mistrza Okręgu, w zawodach zwyciężył **Henryk Malinowski** okoniem 35,2 cm. Drugie miejsce zajął **Rafał Guzowski** łowiąc okonia o długości 27,4 cm. Zawody zakończono przy ognisku. **(b)**

KUPON OGŁOSZENIOWY

nowy tydzień tygodnik lokalny

- ❑ Sprzedam Auto-Moto
- ❑ Sprzedam Nieruchomości
- ❑ Sprzedam Inne
- ❑ Wynajmę
- ❑ Budowa i Naprawa
- ❑ Meble, AGD-RTV
- ❑ Sport, Zdrowie i Uroda
- ❑ Rolnictwo
- ❑ Zwierzęta
- ❑ Kupię
- ❑ Szukam Pracy
- ❑ Inne ...

TREŚĆ OGŁOSZENIA (należy wypełnić DRUKOWANYMI literami)

CENA TELEFON

Imię, nazwisko, adres ogłoszeniodawcy (do wiadomości redakcji):

.....

INFORMACJE dla ogłoszeniodawców!

- **Ogłoszenia dotyczące usług SĄ PŁATNE**
- **Ogłoszenia towarzyskie SĄ PŁATNE.**
- **Ogłoszenia „dam pracę” przyjmujemy w redakcji (bezpłatnie)**
- **Anonse matrymonialne są bezpłatne (przyjmujemy je tylko w redakcji - nie należy ich składać na kuponach).**

Adresy skrzynek: CHEŁM: • market Carrefour • targowiska przy Al. Armii Krajowej, Al. Piłsudskiego oraz Pl. Kupieckim • Dom Handlowy CRS • w sklepie Gama przy ul. Hrubieszowskiej • ul. Trubakowska (sklep GAZDA); KRASNYSTAW: • ul. Zawieprze 1; Plac 3 Maja 25 (Alior Bank), sklep Gama przy ul. Królowej Sońki REJOWIEC: • Budynek przedszkola miejskiego; sklep Gama ul. Słoneczna WOLA UHRUSKA: • Sklep Auto-Dom WŁODAWA: • Apteka naprzeciwko Urzędu Miasta. LEŚNIOWICE: sklep Groszek ŻMUDŹ: sklep Lewiatan BIAŁOPOLE: sklep Lewiatan KAMIEŃ: sklep Gama DOROHUSK: sklep Lewiatan RUDA-HUTA: sklep Gama WOLA UHRUSKA: sklep ABC WIERZBICA: sklep ABC Basia SIEDLISZCZE: sklep Ekspres Market, ul. Szpitalna 3 SIENNICA RÓŻANA: sklep Groszek Kupony wybieramy ze skrzynek w poniedziałki (gminy) i czwartki (Chełm).

JEDEN KUPON = JEDNA EMISJA OGŁOSZENIA

eprasa.pl ea75f6032c

Rozmawiamy z Michałem „Soczkiem” Soczyńskim

25 listopada w Pionkach Michał Soczyński zdobył pas międzynarodowego mistrza Polski w boksie. W ringu pokonał Argentyńczyka Mariano „El Angela” Gudino. Soczyński pochodzi z Dorohuska. Pierwsze kroki w boksie stawiał w MKS II LO Chełm, gdzie trenował pod okiem Józefa Radziewicza. Kilka dni po walce z Gudino rozmowę z Michałem przeprowadził Jakub Jabłoński.

Jakub Jabłoński: Jak wrażenia po walce o pas międzynarodowego mistrza Polski? Jesteś z siebie w pełni zadowolony?

Michał Soczyński: Tak. Bardzo się cieszę, że zrealizowałem plan na tę walkę. Znaliśmy mojego rywala i pomysł na pojedynek był taki żeby do trzeciej rundy go wykończyć presją i ciągłymi atakami z mojej strony.

Czy to się w pełni udało?

Tak, zrealizowałem wszystkie założenia, jakie miałem przed tym starciem.

Emocję po walce opadły? W końcu zdobyłeś swoje dwa pierwsze pasy i chyba nie chcesz się na tym zatrzymać, chcesz więcej…

Dokładnie, pasy to wiadomo dodatek, ale sprawiają satysfakcję i przybliżają mnie do walki o pas mistrza świata, co jest moim głównym marzeniem i celem.

Z walki na walkę widać po Tobie, że stajesz się coraz silniejszym, pewniejszym oraz spokojniejszym taktycznie zawodnikiem. Co zrobiłeś, że ta zmiana jest aż tak zauważalna?

To zasługa przede wszystkim mojego trenera **Gabriela Sarimento**, który wzniósł mnie na wyższy level w boksie, ale też **Mateusza Gątnickiego**, z którym trenowałem w Lublinie. Swoje dołożył **Paweł Woliński**, który jest moim motorem napędowym jeśli chodzi o motorykę i siłę.

Jak się układa współpraca z argentyńskim szkoleniowcem Gabi Sarimento?

Jeśli chodzi o mnie to jestem bardzo zadowolony. Jest to dla mnie człowiek, który na pierwszym miejscu stawia honor i lojalność. Między nami jest silna więź.

Gdzie i z kim aktualnie przygotowujesz się do swoich kolejnych pojedynków w ringu?

Mam nadzieję, że do następnej walki będę się przygotowywał w Hiszpanii. Do tej ostatniej trenowałem w Lublinie pod okiem Mateusza Gątnickiego i Pawła Wolińskiego. Oczywiście plan na walkę, który realizowałem był od „Gabiego”.

Było to twoje ósme zwycięstwo w zawodowej karierze, zdobyłeś dotychczas dwa pasy, międzynarodowego mistrza Polski oraz IBO International, a twój rekord jest imponujący, osiem walk, osiem wygranych. Jaki cel sobie stawiasz na 2024 rok?

To prawda. W ósmej zawodowej walce posiadać dwa pasy to wielki sukces. Moim celem są kolejne pojedynki, które przybliżą mnie do walki o mistrzostwo świata.

Jakie jest twoje największe sportowe marzenie?

Oczywiście walka o mistrzostwo świata, najlepiej na Arenie Lublin…

Kto jest Twoim idolem? Na kim się wzorujesz?

Idola jako takiego nie mam. Staram się tworzyć najlepszą wersję siebie, ale uwielbiam Mike Tysona, Evandera Holyfielda Rocky'ego, Jamesa Bradocka, Johnego Tapia. To przez nich pokochałem tę dyscyplinę.

8 grudnia będziesz prowadził seminarium w Centrum Sportów Walki Bastion Chełm. Czego będzie można się tam od ciebie nauczyć i do kogo skierowane jest to seminarium?

Do sympatyków boksu, ludzi którzy się boksem interesują oraz dla ludzi którzy chcą zacząć przygodę z tym sportem. Podczas seminarium myślę, że nie zabraknie solidnej dawki wiedzy jeśli chodzi o boks.

Do kogo chciałbyś skierować szczególne podziękowania po ostatnim sukcesie?

Bardzo dziękuję Trenerom, żonie, braciom, przyjaciołom, kibicom. To dzięki nim jestem gdzie jestem i cieszę się, że mogę dać im trochę radości.

Dziękuje Michał za rozmowę. Życzę powodzenia i spełnienia marzeń jeśli chodzi o życie prywatne jak i zawodowe, czyli upragniony pas mistrza świata.

Dziękuje ślicznie. Pozdrawiam wszystkich sympatyków!

Rozmawiał **Jakub Jabłoński**.

(fot. Facebook Michał Soczyński)

Gala 70-lecia Szkolnego Związku Sportowego

Laury dla „Piątki” i Piotra Jabłońskiego

Podczas obchodów 70-lecie Szkolnego Związku Sportowego, które odbyły się w Zamościu, odznaczono nauczycieli i działaczy zasłużonych dla szkolnego sportu oraz nagrodzono szkoły, które zajęły czołowe miejsca we współzawodnictwie sportowym w roku szkolnym 2022/2023. Nie zabrakło chełmskich akcentów.

Wśród wyróżnionych podczas 70-lecia SZS znalazły się trzy chełmskie szkoły. Największe powody do satysfakcji miała SP nr 5, która w województwie w igrzyskach dzieci (klasy IV-VI) sklasyfikowana została na doskonałym, drugim miejscu (nagrodę odebrał nauczyciel wychowania fizycznego **Jarosław Rafalski**). Nagrodzona została również SP nr 8, która w igrzyskach młodzieży (klasy VII-VIII) zajęła 7. miejsce (nagrodę odebrał nauczyciel wychowania fizycznego **Piotr Turewicz**). Z nagrodą z Zamościa wrócił również Zespół Szkół Ekonomicznych i Mundurowych/III Liceum Ogólnokształcące w Chełmie, który w licealiadzie uplasował się na 5 miejscu (nagrodę odebrał nauczyciel wychowania fizycznego **Piotr Moliński**).

Podczas gali Medalem 70-lecia SZS, przyznawanym za szczególne zasługi dla szkolnego sportu i szkolenie młodzieży, odznaczony został nauczyciel wychowania fizycznego w SP nr 6 w Chełmie, były wybitny zapaśnik, olimpijczyk **Piotr Jabłoński**. Laureat odebrał medal z rąk **Mariana Sikorskiego**, prezesa Miejskiego Szkolnego Związku Sportowego w Chełmie. Na prośbę organizatorów laureat opowiedział o swojej pracy z młodzieżą i imponującej karierze sportowej, w której przez cały czas towarzyszył mu brat **Dariusz Jabłoński**, trzykrotny olimpijczyk i mistrz świata w zapasach. **JJ**

Piotr Jabłoński z medalem 70-lecia Szkolnego Związku Sportowego

Awans we wtajemniczeniu w karate

W ostatni weekend w dojo Lubelskiego Klub Karate Kyokushin, shihan **Jacek Czerniec** przeprowadził egzamin na wyższe stopnie wtajemniczania w karate – tzw. kyu. Sukces odniosła senpai **Zofia Wasiuk** z Chełmskiej Szkoły Karate Kyokushin Satori, która pozytywnie przeszła test technik, kata i kumite i tym samym uzyskała stopień 3 kyu. Gratulujemy! (**k**)

Jesienne strzelanie udane dla Dragona

Dragon Chełm wziął udział w jesiennym turnieju w strzelectwie sportowym, który odbył się w Lublinie. I zdobył dziewięć medali.

Oto miejsca wywalczone przez zawodników i zawodniczki Dragona Chełm: karabin pneumatyczny 40 strzałów, młodzicy i młodziczki - 1. **Zuzanna Czerwińska** (406,6), 2. **Weronika Łukaszewska** (386,8), 4. **Jakub Oberda** (353,9), 6. **Mateusz Oberda** (330,8), karabin pneumatyczny 50 strzałów, juniorzy młodsi, juniorki młodsze - 2. **Aleksandra Błaszczuk** (443,4), 3. **Kamil Rybczyński** (443,4), karabin pneumatyczny 60 strzałów, juniorzy, seniorzy, juniorki, seniorki - 2. **Damian Siedlecki** (600,7), 3. **Seweryn Jezierski** (592), 4. **Paulina Czeryna** (585,9), 7. **Przemysław Czeryna** (579,4), 9. **Grzegorz Gołub** (442,1), pistolet pneumatyczny 50 strzałów, juniorzy młodsi, juniorki młodsze - 2. **Jakub Mojski** (312), klasyfikacja open: 1. **Zuzanna Czerwińska** (101,65), 3. **Damian Siedlecki** (100,12). (**kg**)

Dziewczyny z Piątki trzecie w województwie

Drużyna dziewcząt ze SP nr 5 w Chełmie zajęła trzecie miejsce w wojewódzkim finale igrzysk młodzieży w badmintonie. Zawody odbyły się w Lubartowie.

Igrzyska rozegrano systemem grupowo-pucharowym. Dziewczęta z SP nr 5 trafiły do grypy z: Międzynarodową SP w Lublinie, ZS w Czerśli i SP nr 23 w Lublinie. Wygrały wszystkie spotkania i awansowały do gry o medale. W półfinałowym starciu uległy jednak reprezentacji z Wólki Rokickiej i ostatecznie zdobyły brąz. SP nr 5 grało w składzie: **Gabriela Brus**, **Lena Litwiniuk** i **Gabriela Drewnikowska** (opiekunem drużyny była **Agnieszka Kusiak**). Wśród dziewcząt igrzyska wygrała SP z Wólki Rokickiej, a drugie miejsce przypadło SP nr 4 z Zamościa. Poza Piątką w turnieju brała udział drużyna SP nr 6 z Chełma, która zajęła szóste miejsce i SP z Łopiennika Nadrzecznego (miejsce siódme). Wśród chłopców też wygrała SP z Wólki Rokickiej. Piąte miejsce zajęła SP nr 6 z Chełma, dziewiąte SP nr 5 z Chełma, a dziesiąte SP z Łopiennika Nadrzecznego. **(kg)**

Tenis z Podgórza

25 listopada odbył się turniej dla dzieci i młodzieży Akademii Tenisowej Podgórze. Rywalizowano w dwóch kategoriach.

W kat. wiekowej 13 lat zwyciężyła **Agata Smarczewska**. Drugie miejsce zajęła **Wiktoria Walczuk**, a trzecie **Zuzanna Piotrowska**. W kat. 11 lat triumfował z kolei **Wojciech Dymczyk** przed **Szymonem Turowskim** i **Wiktorem Siomuchą**. Akademia Tenisowa Podgórze działa na korcie w Podgórzu w gminie Chełm przez cały rok. Zapewnia zajęcia pod okiem licencjonowanych trenerów tenisa ziemnego. Więcej informacji pod numerem 692 723 656. **(k)**

eprasa.pl ea75f6032c

Udana runda podopiecznych Grzegorza Bonina

Piłkarska jesień Chełmianki

Czołówka tabeli, 32 zdobyte punkty, raczej pewne utrzymanie w trzeciej lidze na kolejny sezon i najlepszy strzelec rozgrywek – to wynik piłkarzy Chełmianki na półmetku obecnego sezonu. Podopieczni Grzegorza Bonina mają za sobą udaną rundę, choć dorobek punktowy mógł być nieco lepszy, bo w kilku spotkaniach remis, a nawet wygraną biało-zieloni tracili dosłownie w ostatnich minutach i na własne życzenie…

Chełmianka, po tym, jak rzutem na taśmę uratowała trzecioligowy byt, do nowego sezonu przystąpiła odmieniona. Działacze zdecydowali się na transfery zawodników spoza województwa lubelskiego, co z całą pewnością okazało się trafionym ruchem. Pozyskani piłkarze, zwłaszcza **Bartłomiej Korbecki** i **Jakub Karbownik** mieli bardzo duży wpływ na postawę drużyny i osiągane przez nią wyniki. Zwłaszcza ten pierwszy pokazał się z jak najlepszej strony, wykorzystał daną mu szansę i w wielu meczach ciągnął zespół. Śmiało można powiedzieć, że na III ligę Korbecki jest „Panem Piłkarzem".

Do sezonu zespół przygotował trener **Grzegorz Bonin**, który uratował Chełmiankę przed spadkiem. Żeby nie powtórzyła się sytuacja sprzed roku, kiedy to kontrakty z zawodnikami podpisywano w połowie okresu przygotowawczego, działacze w zasadzie od razu po zakończeniu rozgrywek wzięli się do pracy. Postawili przed szkoleniowcem jeden cel – budowę zespołu, który w ciągu 2-3 lat skutecznie powalczyłby o historyczny awans do drugiej ligi.

Jednym z pierwszych zawodników, jakich pozyskała Chełmianka, był wywodzący się z Chełma **Michał Kobiałka**, gracz doskonale znający ligę. To wokół niego szkoleniowiec miał budować silną drużynę. Kobiałka to piłkarz, którego niemal wszyscy trzecioligowi trenerzy chcieliby mieć w swoim zespole. Niestety, zawodnik w okresie przygotowawczym doznał poważnego urazu i kibice na boisku zobaczą go najwcześniej wiosną. Szkoda, bo wraz z **Krystianem Wójcikiem** i **Piotrem Piekarskim** miał stanowić o sile drużyny. Z tej trójki grał jedynie ten ostatni, bo Wójcik na tydzień przed inauguracją rozgrywek zerwał wiązadła krzyżowe i wypadł z gry prawie na cały sezon. Tak więc druga linia rozsypała się trenerowi Boninowi zanim jeszcze zabrzmiał pierwszy gwizdek.

Mimo to szkoleniowiec potrafił na tyle poukładać drużynę, by ta mogła wygrywać i swoją grą cieszyć kibiców. Spośród bramkarzy Bonin miał do dyspozycji **Sebastiana Ciołka** i **Jakuba Grzywaczewskiego**. Sezon rozpoczął ten pierwszy, ale po kilku wpadkach, usiadł na ławce. Ciołek ogólnie ciężko znosi rolę rezerwowego, ale szkoleniowiec był nieugięty. Grzywaczewski bronił natomiast w siedmiu kolejnych spotkaniach i też nie ustrzegł się błędów. Na ławkę wrócił po tym, jak przepuścił sześć goli w domowym meczu z Wiślanami Jaśkowice. Do końca rundy ponownie „łapał" Ciołek.

Chełmianka w 18 meczach straciła aż 32 gole. Kilka z nich należy zapisać na „konto" obu bramkarzy, ale też w wielu meczach zespół nie popisał się w grze obronnej. Na początku sezonu trener Bonin próbował grać trójką obrońców z tyłu, umieszczając w centralnym miejscu zaledwie 18-letniego **Bartłomieja Płockiego**. O ile w inauguracyjnym spotkaniu z KSZO 1929 Ostrowiec Świętokrzyski pozyskany z Legii II Warszawa stoper zagrał na przyzwoitym poziomie, o tyle już w drugim spotkaniu przeciwko Unii Tarnów Płocki miał swój niemały udział w porażce 0:3. Trener widząc, że nie ma jakościowych piłkarzy do gry na trzech środkowych obrońców i wahadłowych, w piątej kolejce przeciwko Podhalu, po trzech przegranych z rzędu, zmienił ustawienie, posadził też na ławce **Vladyslava Bobrowa**. Bonin postawił na system 4-2-3-1 i z perspektywy czasu można powiedzieć, że to była dobra decyzja. W roli środkowych obrońców najczęściej grali **Kacper Wiatrak** i **Dominik Stępień**, obaj zawodnicy wypożyczeni z ekstraklasowego Radomiaka. Na prawej obronie biegał młodzieżowiec **Paweł Ofiara** i radził sobie lepiej niż jego konkurent **Paweł Perdun**, który rozpoczął sezon. Na lewej raz grał **Adam Nowak**, raz **Piotr Groborz**. Więcej pożytku w grze defensywnej zielono-biali mieli jednak z tego drugiego. Czasem formację obronną wspierał **Piotr Piekarski**, dwukrotnie w późniejszej fazie sezonu od pierwszej minuty zagrał również Bobrov i oba te mecze w jego wykonaniu były znacznie lepsze, niż początek rundy.

Linię pomocy, mimo absencji Kobiałki i Wójcika, Chełmianka jesienią miała dość solidną. Tacy piłkarze, jak Piekarski, Korbecki, Karbownik, czy Oleg Marchuk dali zespołowi dużo jakości. Pierwszy z nich „łatał" środek pola, ale też rozgrywał i strzelał bramki. Drugi był prawdziwym objawieniem jesieni. W 18 spotkaniach strzelił aż 14 goli, choć gdyby wykorzystał jeszcze połowę zaprzepaszczonych okazji, na swoim koncie miałby dwa razy więcej trafień. Korbecki już ma propozycje z klubów z wyższych lig i wiele wskazuje na to, że działaczom Chełmianki może być ciężko go utrzymać w zespole na rundę wiosenną. Karbownik dołączył do drużyny po tym, gdy okazało się, że kontuzja Krystiana Wójcika jest poważniejsza, niż można było przypuszczać. To dobry piłkarz, świetnie rozumiejący się z Korbeckim, ale i **Krystianem Mroczkiem**. Z kolei Marchuk, może nie we wszystkich meczach pokazał pełnię swoich możliwości, ale to zawodnik, który gdy jest w dobrej formie, z piłką przy nodze potrafi dużo. Jako defensywni pomocnicy grali również doświadczony już **Jakub Bednara**, który rozpoczął czwarty sezon w Chełmiance oraz młody **Karol Pendel**, wychowanek Niedźwiadka, pozyskany przed sezonem z Akademii Górnika Łęczna. Bednara dobre mecze przeplatał słabszymi, 19-letni Pendel z kolei po niezłym początku, w końcówce rundy nieco spuścił z tonu, ale dla niego był to pierwszy sezon w III lidze i mimo wszystko jego występy można zaliczyć na plus.

Za zdobywanie bramek, przed sezonem wydawało się, że będzie odpowiadał **Jakub Knap**, którego Chełmianka pozyskała na stałe z Motoru Lublin. Napastnik był najlepszym strzelcem zespołu w ubiegłym sezonie. Tymczasem Knap rundy jesiennej do udanych nie zaliczy. Co prawda w pierwszych meczach wybiegał na boisko w podstawowej jedenastce, ale grał słabo i trener Bonin ostatecznie posadził go na ławce. Zawodnik w całej rundzie zdobył tylko trzy gole. Znacznie lepiej spisał się Mroczek, który od czwartej kolejki stał się etatowym napastnikiem. W sześciu meczach z rzędu kierował piłkę do siatki. Strzelił wiele ważnych goli, które dały Chełmiance trzy punkty. To jego trafienie zapewniło biało-zielonym wygraną w starciu z Siarką Tarnobrzeg, a dwa gole dały zwycięstwo w Krośnie. Mroczek trafił też do siatki w prestiżowym spotkaniu z Avią, ratując swojej drużynie jeden punkt. Bez wątpienia piłkarz ten ma za sobą udaną jesień i na pewno nie zawiódł oczekiwań zarówno trenera Bonina, jak i kibiców. Swoje szanse dostawał też **Oliwier Konojacki**, 18-latek, który tylko poprzez ciężką pracę na treningach może cokolwiek osiągnąć w piłce. O tym, że drzemie w nim potencjał, udowodnił w samej końcówce sezonu, w spotkaniach wyjazdowych z Orlętami i KSZO, ale w nich zagrał już nie jako napastnik, a skrzydłowy. Należy przypuszczać, że trener Bonin wiosną powinien dawać mu więcej minut na boisku, bo jeśli chodzi o młodzieżowców, w kadrze nie jest ich zbyt wielu, jednak wyłącznie od samego zawodnika zależy, czy wykorzysta swoją szansę.

Bartłomiej Korbecki, najlepszy strzelec III ligi, grupy czwartej. Jesienią zdobył 14 goli.

Chełmianka zakończyła piłkarską jesień z 32 punktami na koncie. Ten dorobek z całą pewnością mógł być większy, bo w kilku meczach wręcz na własne życzenie straciła punkty. W drugiej kolejce w spotkaniu z Unią w Tarnowie chełmianie po 30 minutach powinni wysoko prowadzić, strzelili nawet gola, którego sędzia niesłusznie nie uznał, a mimo to zeszli z boiska pokonani w stosunku 0:3. Nikt też nie spodziewał się, że biało-zieloni przegrają u siebie z dość słabą w tym sezonie Wisłoką Dębica. Do 83 min. prowadzili 1:0, by ostatecznie przegrać 1:2. W sobie tylko wiadomy sposób nie wygrali meczu w Połańcu, gdzie przy wyniku 3:1 mieli okazje strzelić kolejne gole i zamknąć spotkanie, a zamiast tego w 87 min. i doliczonym czasie stracili dwie bramki i tylko zremisowali. To spotkanie będzie się śniło po nocach zwłaszcza Nowakowi, który miał okazję faulem zatrzymać kontrę rywala, ale tego nie zrobił i szybka akcja skończyła się utratą gola. Zresztą ten sam zawodnik popełnił katastrofalny błąd w Krakowie w spotkaniu przeciwko Garbarni, podając we własnym polu karnym piłkę pod nogi rywala, który wyłożył ją koledze z drużyny, a ten zdobył zwycięską bramkę. Nowak mógł też zapobiec utracie pierwszego gola w spotkaniu z Podlasiem, ale nie przerwał kontrataku rywala, po którym zespół z Białej Podlaskiej wyszedł na prowadzenie, a jak wiadomo, wynik 1:0 na ogół ustawia mecz.

Piłkarska jesień pokazała, że budowa zespołu to jednak długi proces, ale fundamenty można powiedzieć już są. Trener Grzegorz Bonin zmierza w dobrym kierunku i sam doskonale wie, że na sukcesy trzeba ciężko zapracować. Te nie przychodzą od razu. Ale to tylko od klubowych działaczy oraz finansów zależy, czy ta drużyna będzie się rozwijać, czy też władze miejskiej spółki sportowej zadowolą się tym, co mają. Dwa jakościowe transfery, o ile nie odejdzie Korbecki, plus młodzieżowiec do gry to kolejne ruchy, jakie należałoby wykonać już w zimowym oknie transferowym, jeśli rzeczywiście w Chełmie za dwa lub trzy lata ma być druga liga. Bo póki co kadra jest nieco zbyt wąska, a nawet powrót po kontuzjach do niej Kobiałki i Wójcika to za mało, by myśleć o skutecznej realizacji zakładanych celów. Trener Bonin jesienią skorzystał zaledwie z 19 zawodników…

(rt, fot. Chełmianka Chełm – Facebook)

Minuty na boisku: Bartłomiej Korbecki – 1564, Kacper Wiatrak – 1440, Piotr Piekarski – 1359, Paweł Ofiara – 1254, Krystian Mroczek – 1235, Jakub Karbownik – 1130, Adam Nowak – 1089, Dominik Stępień – 1035, Sebastian Ciołek – 990, Oleg Marchuk – 988, Piotr Groborz – 987, Jakub Bednara – 934, Karol Pendel – 794, Jakub Grzywaczewski – 630, Bartosz Płocki – 605, Vladyslav Bobrow – 575, Jakub Knap – 540, Oliwier Konojacki – 334, Paweł Perdun – 329.

Strzelcy bramek: Bartłomiej Korbecki – 14, Krystian Mroczek – 8, Jakub Karbownik – 3, Jakub Knap – 3, Piotr Piekarski – 2, Vladyslaw Bobrow – 1, Adam Nowak – 1, Paweł Ofiara – 1, Dominik Stępień – 1, Kacper Wiatrak – 1.

Żółte kartki: Krystian Mroczek – 8, Paweł Ofiara – 8, Oleg Marchuk – 6, Dominik Stępień – 6, Jakub Knap – 5, Piotr Piekarski – 4, Kacper Wiatrak – 4, Piotr Groborz – 4, Bartosz Płocki – 3, Bartłomiej Korbecki – 3, Vladyslav Bobrow – 2, Jakub Bednara – 2, Jakub Karbownik – 2, Oliwier Konojacki – 2, Adam Nowak – 1, Paweł Perdun – 1.

Czerwone kartki: Vladyslav Bobrow – 1, Piotr Piekarski 1.

TABELA PO RUNDZIE JESIENNEJ				
1. Wieczysta Kraków	18	41	13-2-3	54-21
2. Avia Świdnik	18	38	12-2-4	40-19
3. Siarka Tarnobrzeg	17	32	10-2-5	32-15
4. KSZO 1929 Ostrowiec Św.	18	32	10-2-6	30-20
5. CHEŁMIANKA CHEŁM	**18**	**32**	**10-2-6**	**35-32**
6. Podlasie Biała Podlaska	18	30	8-6-4	28-14
7. Star Starachowice	17	28	8-4-5	26-17
8. Wiślanie Jaśkowice	18	26	7-5-6	31-23
9. Garbarnia Kraków	18	25	7-4-7	27-28
10. Unia Tarnów	18	25	7-4-7	28-30
11. Czarni Połaniec	18	24	6-6-6	34-31
12. Świdniczanka Świdnik Mały	17	24	7-3-7	27-29
13. KS Wiązownica	18	22	6-4-8	26-42
14. Wisłoka Dębica	18	18	4-6-8	18-30
15. Sokół Sieniawa	18	14	4-2-12	21-50
16. Podhale Nowy Targ	17	13	2-7-8	17-26
17. Orlęta Radzyń Podlaski	18	11	2-5-11	16-34
18. Karpaty Krosno	18	10	2-4-12	14-43

U SIEBIE				
1. Wieczysta	9	27	9-0-0	39-7
2. Siarka	9	22	7-1-1	21-5
3. Avia	9	21	7-0-2	21-8
4. Star	9	17	5-2-2	17-5
5. Czarni	9	17	5-2-2	25-14
6. Unia	9	17	5-2-2	17-10
7. KSZO 1929	9	16	5-1-3	19-11
8. Garbarnia	9	16	5-1-3	17-13
9. CHEŁMIANKA	**9**	**16**	**5-1-3**	**15-15**
10. Podlasie	9	14	4-2-3	16-10
11. Świdniczanka	8	11	3-2-3	16-16
12. KS Wiązownica	9	11	3-2-4	14-18
13. Wiślanie	9	10	2-4-3	11-10
14. Wisłoka	9	10	2-4-3	9-11
15. Karpaty	9	5	1-2-6	8-15
16. Sokół	9	5	1-2-6	8-23
17. Podhale	8	4	0-4-4	6-15
18. Orlęta	9	3	0-3-6	4-15

NA WYJEŹDZIE				
1. Avia	9	17	5-2-2	19-11
2. Podlasie	9	16	4-4-1	12-4
3. Wiślanie	9	16	5-1-3	20-13
4. CHEŁMIANKA	**9**	**16**	**5-1-3**	**20-17**
5. KSZO 1929	9	16	5-1-3	11-9
6. Wieczysta	9	14	4-2-3	15-14
7. Świdniczanka	9	13	4-1-4	11-13
8. Star	8	11	3-2-3	9-12
9. KS Wiązownica	9	11	3-2-4	12-24
10. Siarka	8	10	3-1-4	11-10
11. Podhale	9	9	2-3-4	11-11
12. Garbarnia	9	9	2-3-4	10-15
13. Sokół	9	9	3-0-6	13-27
14. Orlęta	9	8	2-2-5	12-19
15. Unia	9	8	2-2-5	11-20
16. Wisłoka	9	8	2-2-5	9-19
17. Czarni	9	7	1-4-4	9-17
18. Karpaty	9	5	1-2-6	6-28

eprasa.pl ea75f6032c

12. kolejka Tauron 1 ligi w siatkówce

Kluczbork zdobyty!

W 12. kolejce 1 ligi w siatkówce mężczyzn Bogdanka Arka Chełm odniosła swoje dziewiąte zwycięstwo. Pewnie pokonała w Kluczborku tamtejszy KKS Mickiewicz. Najlepszym zawodnikiem spotkania wybrano Patryka Szwaradzkiego.

KKS MICKIEWICZ KLUCZBORK - BOGDANKA ARKA CHEŁM 1:3 (19:25, 25:17, 14:25, 16:25)

Przed sobotnim starciem w Kluczborku Bogdanka Arka Chełm i KKS Mickiewicz miały identyczny bilans spotkań – 8 wygranych i 3 porażki. Spodziewano się wyrównanego meczu i taki też był, ale jedynie przez dwa sety. Pierwsze starcie zaczęło się od gry punkt za punkt do stanu 8:8, ale od tego momentu to goście zaczęli dominować. Kilkoma świetnymi serwisami popisał się **Patryk Szwaradzki** i ekipa z Chełma wyszła na prowadzenie 15:8. Takiej przewagi podopieczni trenera **Bartomieja Rebzdy** nie mogli roztrwonić. Co prawda Kluczbork zdołał odrobić kilka punktów (w pewnym momencie zrobiło się 12:16), ale końcówka seta należała do Bogdanki, która wygrała ostatecznie tę partię do 19. Gospodarze tanio skóry sprzedać nie zamierzali i drugi set zaczęli rewelacyjnie od prowadzenia 5:1. Dobrze grali **Artur Pasiński**, **Mateusz Linda** i **Arkadiusz Olczyk**, po stronie zespołu z Chełma pojawiły się z kolei błędy, w efekcie czego KKS wygrał 25:17 i w setach zrobiło się 1:1. Wydawało się, że do końca spotkanie będzie bardzo wyrównane. Nic z tego. Zawodnicy Bogdanki Arka sprężyli się, skoncentrowali i zaczęli grać jak z nut. Błyszczał wspomniany Szwaradzki, ostatecznie zasłużenie okrzyknięty MVP spotkania, świetnie grali też **Paweł Rusin** i **Łukasz Łapszyński**. Goście rozbili Kluczbork w 3. secie aż do 14. W czwartej partii Bogdanka Arka nie zwolniła tempa i od razu osiągnęła kilkupunktową przewagę nad rywalem. Zawodnicy KKS nie potrafili znaleźć remedium na świetną grę beniaminka i przegrali tego seta do 16, a cały mecz 1:3. W 13. kolejce (9 grudnia) Bogdanka Arka podejmie w Chełmie AZS AGH Kraków, który zajmuje 12 miejsce w tabeli. Najwięcej punktów dla gości zdobyli: Szwaradzki – 23, Rusin – 15, Łapszyński – 9, **Mariusz Marcyniak** – 6.

Pozostałe wyniki 12. kolejki Tauron 1. Ligi: **Lechia Tomaszów Mazowiecki - SMS PZPS Spała 3:0**, **BBTS Bielsko-Biała - Olimpia Sulęcin 3:0**, **MKS Będzin - MKST Astra Nowa Sól 3:1**, **MCKiS Jaworzno - PSG KPS Siedlce 2:3**, **BKS VISŁA PROLINE Bydgoszcz - REA BAS Białystok 3:0**, **KGHM SPS Głogów - Gwardia Wrocław 3:2**, **AZS AGH Kraków - Avia Świdnik 0:3**. **(kg)**

TABELA

1. MKS Będzin	32	12	11-1	34-14	1127-1006
2. Avia Świdnik	31	13	10-3	33-13	1104-983
3. BOGDANKA ARKA	**28**	**12**	**9-3**	**30-11**	**970-818**
4. BBTS Bielsko-Biała	22	11	8-3	28-17	1021-973
5. Astra Nowa Sól	22	13	8-5	29-22	1134-1143
6. Mickiewicz Kluczbork	22	12	8-4	27-22	1090-1039
7. BKS Bydgoszcz	22	12	7-5	26-18	1042-947
8. Lechia Tomaszów M.	22	12	7-5	28-20	1093-1055
9. BAS Białystok	19	12	6-6	23-22	1027-1033
10. MCKiS Jaworzno	13	12	4-8	19-27	997-1048
11. Gwardia Wrocław	12	11	4-7	18-25	932-1004
12. AZS AGH Kraków	12	12	4-8	16-29	966-1047
13.Olimpia Sulęcin	11	11	4-7	15-23	836-886
14. PSG KPS Siedlce	11	11	3-8	17-28	1000-1043
15. KGHM SPS Głogów	5	12	2-10	11-34	947-1069
16. SMS PZPS Spała	4	14	1-13	10-39	994-1186

Uczeń IV LO szósty w Polsce!

Miłosz Czerwonka, uczeń klasy 4a IV LO w Chełmie, na co dzień zawodników MKL Chełm, zajął szóste miejsce w mistrzostwach Polski w biegach przełajowych na dystansie 3 km.

W biegu wzięło udział 35 zawodników całej Polski, trasa była bardzo wymagająca. Miłosz od samego początku trzymał się mocno, był w grupie prowadzącej, co pozwoliło mu uplasować się na bardzo dobrym szóstym miejscu w kraju, z czasem 10 min. i 21 sek. (do zwycięscy stracił 32 sekundy). Gratulujemy! **(k)**

Medale taekwondoków z powiatu krasnostawskiego

8 medali dla Songo Taekwondoo i 7 dla Sokoła Krasnystaw. Kluby taekwondo z powiatu krasnostawskiego start w mistrzostwach województwa lubelskiego, które odbyły się w Puławach, mogą uznać za bardzo udany.

Na Arenie Azoty w Puławach pojawiła się dziesięcio osobowa ekipa klubu Songo Taekwondo, który ma swoje sekcje w Krasnymstawie, Siennicy Różanej, Gorzkowie, Siennicy Nadolnej, Kraśniczynie, Małochwieju Dużym, Izbicy i Żółkiewce. W konkurencjach sprawnościowych złoto zdobyła **Maya Spataru**, a srebro - **Dominik Dąbrowa** i **Hanna Antonczak**. W walkach złoto wywalczył **Dominik Dąbrowa**, a srebro - **Kacper Dąbrowa**, **Kinga Wójcik**, **Filip Lewandowski** i **Hanna Antończak**. W zawodach wzięli również udział: **Bartosz Suski**, **Emilia Więcek**, **Mikołaj Chlewicki** oraz **Izabela Kozłowska**.

W tych samych mistrzostwach 7 medali zdobył Sokół Krasnystaw. Złoto przypadło **Natalii Mazurek**, srebro zdobyli: **Piotr Sągała**, **Antonina Witko**, **Malwina Król** i **Klaudia Kmieć**, a brąz - **Julia Marek** i **Maja Tubilewicz**. **(kg)**

Przemysław Banaszak po raz drugi mistrzem Uzbekistanu!

Błyszczy na stepach

Przemysław Banaszak, wychowanek Hetmana Żółkiewka i były zawodnik Chełmianki Chełm, zdobył z drużyną Pakhtakor Taszkent (po raz drugi z rzędu) piłkarskie mistrzostwo Kazachstanu.

Pochodzący z naszego regionu **Przemysław Banaszak** trafił do kazachskiej ligi po występach w Górniku Łęczna i Widzewie Łódź. W zakończonym właśnie sezonie wychowanek Hetmana Żółkiewka był podstawowym zawodnikiem Pakhtakor Taszkent. Zagrał w trzynastu meczach ligowych i czterech w Azjatyckiej Lidze Mistrzów zdobywając dwie bramki. Przemkowi życzymy powodzenia w kolejnym sezonie oraz wielu strzelonych bramek. **jj**

Na półmetku chełmskiej ligi okręgowej

Sparta mistrzem jesieni. Zapowiada się ciekawa wiosna

Do ostatniej kolejki w chełmskiej lidze okręgowej nie wiadomym było kto spędzi zimę w fotelu lidera. Ostatecznie, po remisie w kończącym rundę meczu z Ruchem Izbica (2:2), to miejsce zajęła z dorobkiem 31 punktów Sparta Rejowiec Fabryczny, ale tuż za nią, ze stratą jednego oczka jest Kłos Gmina Chełm, a tylko cztery punkty do lidera traci Włodawianka.

Szans na walkę wiosną o awans nie stracił też czwarty Bug Hanna i piąty Ruch Izbica. W tym sezonie rozgrywki chełmskiej okręgówki są naprawdę emocjonujące i choć faworytami pozostają zespoły, które już na starcie typowane były na liderów, to po piętach depczą im Unia Rejowiec i beniaminek GKS Łopiennik, który był chyba największą niespodzianką jesieni.

Mistrz jesieni Sparta Rejowiec Fabryczny, która w ubiegłym sezonie występowała w IV nie zawiodła swoich kibiców. W rundzie jesiennej drużyna trenera **Bartosza Bodysa** nie przegrała żadnego meczu odnosząc 9 zwycięstw i 4 remisy (2:2 z Orłem Srebrzyszcze, 0:0 z Kłosem Gmina Chełm, 1:1 z Granicą Dorohusk oraz 2:2 z Ruchem Izbica), aplikując swoim przeciwnikom aż 40 bramek, tracąc tylko 10, co było zdecydowanie najlepszym bilansem w lidze.

Z występów swoich podopiecznych zadowolony jest również trener Kłosa Gmina Chełm **Tomasz Hawryluk**. - Tracimy tylko 1 punkt do lidera, także spokojnie przepracujemy zimę, aby wejść w rundę wiosenną dobrze przygotowani – zapowiada szkoleniowiec, którego zespół ma nie tylko ambicje, ale również potencjał, by w rewanżach powalczyć o awans. Kłos jesienią przegrał tylko jeden mecz (u siebie z Bug Hanną 2:4), 3 razy zremisował (1:1 z Granicą Dorohusk, 0:0 ze Spartą Rejowiec Fabryczny, 2:2 z Hetmanem Żółkiewka), a w aż 9 spotkaniach zainkasował komplet punktów.

Zamykająca podium Włodawianka zaczęła rundę nie najlepiej, ale ostatecznie również wygrała 9 meczów, co przy 4 porażkach (z Ruchem Izbica 1:3, z Orłem Srebrzyszcze 1:4, z Kłosem 2:1 oraz ze Spartą 0:5) dało jej 27 punktów, o 4 mniej od lidera. Drużyna z Włodawy w obecnym sezonie postawiła na swoją młodzież i jak pokazuję tabela na ten moment była to dobra decyzja.

Niezły „ścisk" jest poza pierwszą trójką. Bug Hanna (spadkowicz z IV ligi) oraz Ruch Izbica plasują się na czwartym oraz piątym miejscu z dorobkiem 25 punktów (obie drużyny mają po 8 zwycięstw, 1 remisie i 4 porażki, ale w bezpośrednim pojedynku lepszy okazał się Bug). Szósta w tabeli Unia Rejowiec ma na swoim koncie 22 punkty (7 zwycięstw, 1 remis oraz 5 porażek), ale prawdopodobnie z prowadzeniem zespołu pożegna się Tomasz Sąsiadek, który zostanie trenerem Granicy Dorohusk. W Rejowcu Sąsiadka najpewniej zastąpi **Kamil Góra**.

Mistrz jesieni Sparta Rejowiec Fabryczny

Rewelacją ligi jest beniaminek - GKS Łopiennik. Jesienią zgromadził 21 pkt. (7 zwycięstw oraz 6 porażek) i wygląda na to, że bez problemu pozostanie w okręgówce na kolejny sezon.

Ciekawie jest również na dole tabeli. Bezpieczne miejsca na ten moment zajmuje również Hetman Żółkiewka (18 punktów). Pozostałe zespoły czeka batalia o utrzymanie się. W lepszej sytuacji na półmetku sezonu są Brat Cukrownik Siennica Nadolna, Granica Dorohusk (po 13 punktów) oraz Orzeł Srebrzyszcze (12 punktów), ale kibice Frassatiego, Spółdzielcy i Białopola mają nadzieję, że ich drużyny nie powiedziały jeszcze ostatniego słowa i wiosną tanio skóry nie sprzedadzą. Frassati Fajsławice zgromadził jesienią tylko 9 pkt., Spółdzielca Siedliszcze 8, a zajmująca ostatnie miejsce w tabeli Unia Białopole zaledwie – 5 (1 zwycięstwo, 2 remisy i aż 10 porażkami). Nie tak dawano grająca w czwartej lidze Unia by myśleć o utrzymaniu musi w zimowej przerwie szukać poważnych wzmocnień.

Po zmianach w regulaminie bezpośredni awans do IV ligi wywalczy tylko zwycięzca okręgówki, a wicelider zagra baraż o wyższą klasę rozgrywkową z drugimi w tabeli drużynami z okręgówki lubelskiej, zamojskiej lub bialskopodlaskiej. Z ligą pożegna się zaś ostatni zespół w tabeli, a drużyna z 13. miejsca będzie walczyła o utrzymanie się z wiceliderem chełmskiej Klasy „A". runda wiosenna zapowiada się bardzo emocjonująco. Rozpoczynająca się w okręgówce 23 kwietnia 2024 r. runda rewanżowa zapowiada się naprawdę emocjonująco.

Jakub Jabłoński

eprasa.pl ea75f6032c

KRZYŻÓWKA

Litery z pól od 1 do 37 utworzą rozwiązanie krzyżówki

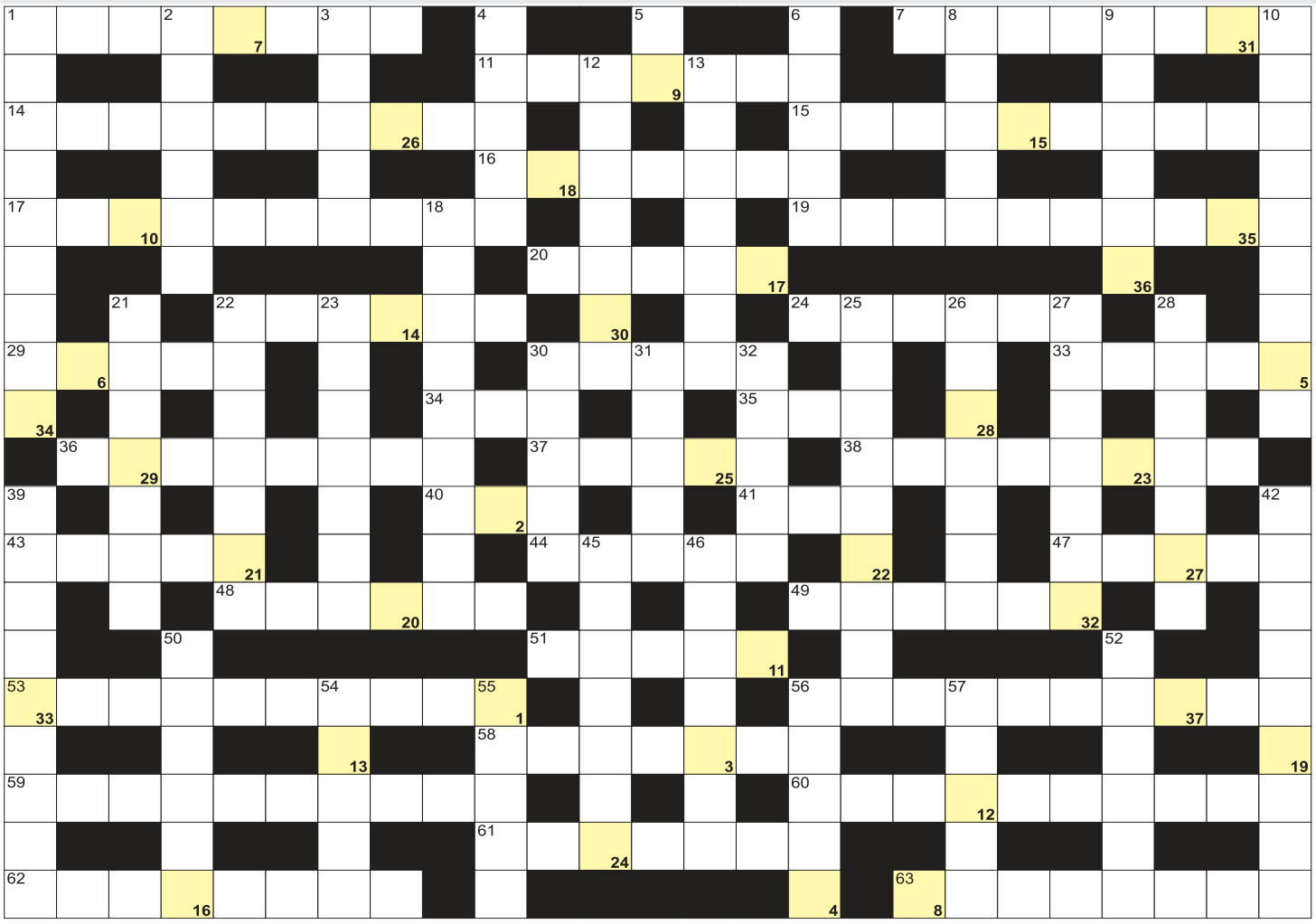

POZIOMO: 1) grecki bóg mórz i żeglarzy; 7) mieszka w stolicy Grecji; 11) szybka i celna odpowiedź; 14) fałdzistka iberyjska inaczej; 15) Wojciech, były prezydent Polski; 16) Mamry i Śniardwy; 17) nenufary, lilie wodne; 19) wyrób artysty ludowego; 20) uparte zwierzę; 22) brzydka, deszczowa pogoda; 24) izraelski pieniądz; 29) z asami i królami; 30) do transportu w karetce; 33) ośmiu muzyków w zespole; 34) łacińska nazwa lwa; 35) rodzinny lub kultury; 36) inaczej o wiadukcie; 37) korzenie buraków; 38) sprowadza towary z zagranicy; 40) Guevara, rewolucjonista; 41) ... - break, dogrywka w tenisie; 43) suche w stogu; 44) sznurek przy spadochronie; 47) złotawy to oszczer, ryba; 48) płaski to choroba skóry i paznokci; 49) szczeblina inaczej; 51) najwyższy szczyt Korsyki; 53) profesjonalista, nie amator; 56) są nimi basiści; 58) dawniej Sardarbad i Oktemberian; 59) stolica Stanów Zjednoczonych; 60) pupilek, faworyt; 61) damski kostium plażowy; 62) żona Germanika; 63) formowanie, układanie włosów. **PIONOWO:** 1) osoba władająca wieloma językami; 2) już nie musi pracować; 3) zjawisko świętego Elma; 4) państwa; 5) Platforma Obywatelska; 6) wojskowy stopień oficerski; 8) największe jezioro Nowej Zelandii; 9) trafnie, bez pudła; 10) pochyłościomierz krócej; 12) między podporami mostu; 13) polski gatunek dzierzby; 18) lecznicze wdychanie; 21) bić brawo; 22) chroni przed deszczem; 23) Guntlis, były prezydent Łotwy; 25) rozruchy uliczne, demonstracje; 26) uruchamia koło ruletki; 27) miasto z grotą Massabielle; 28) bodźce wywołujące stres; 30) No dla chemika; 31) reprezentacyjny pokój w domu; 32) Geppert, polska piosenkarka; 39) rada, podpowiedź; 42) samemu, we własnej osobie; 45) największe jezioro Alaski; 46) orzech wodny, roślina; 50) poniesione wydatki; 52) bezdotykowa lub tunelowa dla aut; 54) niejeden na torach; 55) indiańska łódź wiosłowa; 56) ruiny, zgliszcza; 57) smaczny, duży owoc z dyniowatych

nowy tydzień tygodnik lokalny *stówka co tydzień!*

KUPON - krzyżówka 49/2023

Rozwiązania obu krzyżówek wraz z wyciętym kuponem należy nadesłać pocztą, wrzucić do naszej skrzynki ogłoszeniowej lub przynieść do redakcji w ciągu 10 dni od daty ukazania się tego numeru. Wśród nadawców rozlosujemy 100 zł oraz dwie nagrody-niespodzianki.

100 zł za rozwiązanie krzyżówek z numeru 47/2023 otrzymuje **Piotr Sączek** (Przytoczno), a nagrody-niespodzianki: **Liliana Nafalska** (Dorohusk) i **Justyna Gieleta** (Wołkowiany)

KRZYŻÓWKA z HASŁEM

Litery z pól ponumerowanych od 1 do 21 utworzą rozwiązanie niniejszej krzyżówki

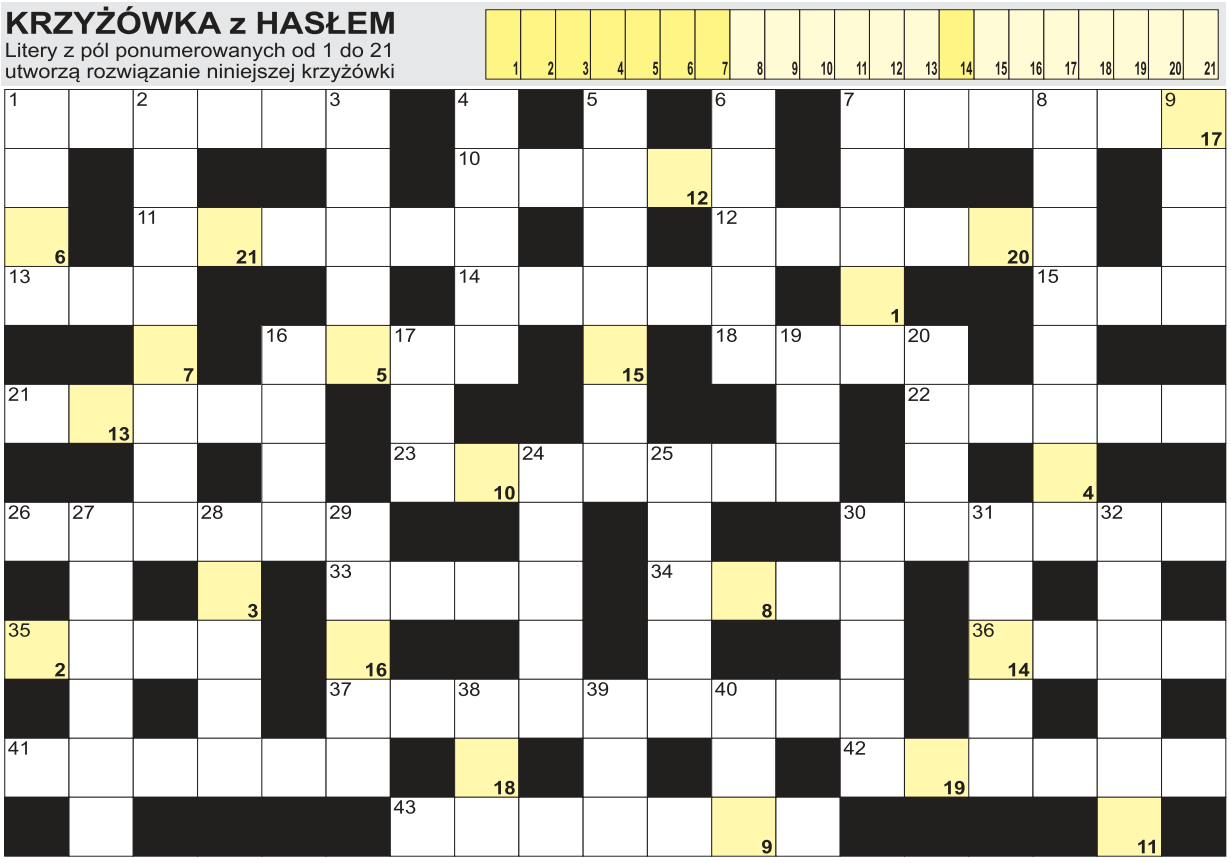

AGFA Agfa Image Center
wywołanie zdjęć cyfrowych
zdjęcia do dokumentów
zdjęcia ze slajdów
zdjęcia ze zdjęcia
skanowanie negatywów
fotogadżety
Chełm, Lwowska 8
tel. (082) 565-66-16
fototam.pl
agfachelm@fototam.pl

POZIOMO: 1) święty, patron Irlandii; 7) pierwiastek Nd; 10) największe jezioro Laponii; 11) ciasto z twarogu; 12) rzemieślnik wyrabiający skrzypce; 13) propan w butli; 14) biednie, skromnie; 15) najwyższy szczyt Filipin; 16) niejeden zostaje na grzebieniu; 18) "... cudzołożnic", książka Jerzego Pilcha; 21) przepływa przez Porto; 22) miasto Kopernika; 23) łupiny ziemniaków; 26) płynny miód; 30) Pm dla chemika; 33) Izerskie lub Stołowe ze szczytami; 34) niejedna na bilardowym stole; 35) mała Joanna; 36) mszalne w kielichu; 37) pomocnik proboszcza; 41) matka Achillesa; 42) telewizyjna na dachu; 43) mniej niż koleżanka. **PIONOWO:** 1) plamka, kropka na nosie; 2) stolica Uzbekistanu; 3) La Manche lub Sueski; 4) figowiec krócej; 5) liczone podczas diety; 6) zbiornik na ziarno lub kiszonkę; 7) cienki makaron; 8) dag na wadze; 9) deptak w głąb morza; 16) tradycyjnie lany w andrzejki; 17) jedno u cyklopa; 19) dwudziesta pierwsza litera alfabetu greckiego; 20) kierownica statku i kutra; 24) bogini, małżonka Ozyrysa; 25) pływają w akwarium; 27) rzeka w Amsterdamie; 28) inaczej o insektach; 29) roślina na sizal; 30) proso japońskie krócej; 31) rewanż, zemsta; 32) jedna z oper Giuseppe Verdiego; 38) w parze z lalką Barbie; 39) biblijny Eden; 40) rodzinne miasto Alberta Einsteina.

PÓŁKA Z KSIĄŻKAMI. Świąteczna Niespodzianka dla Czytelników: trzy książki w prezencie od „Nowego Tygodnia" i wydawnictw Initium, Frajda i Filia!

KUPON KONKURSOWY

TAK, chcę wygrać zestaw książek. Moje dane: .....

/imię, nazwisko, nr tel/

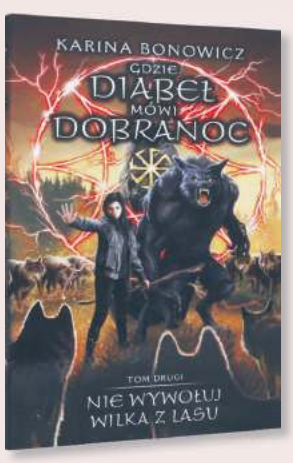

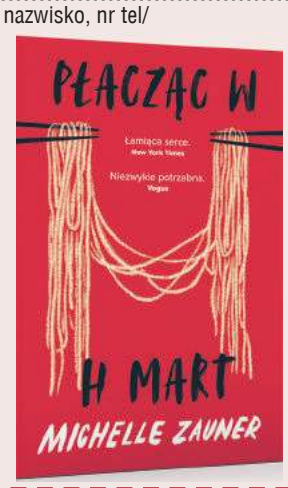

Zbliżające się święta Bożego Narodzenia to czas radości, spokoju i prezentów! Nasza redakcja postanowiła sprawić naszym Czytelnikom niespodziankę. Zwycięzca konkursu otrzyma aż trzy książki. Przygotowaliśmy tytuły zarówno dla najmłodszych, jak i starszych. Chcemy, aby każdy znalazł coś dla siebie i mógł cieszyć się wyjątkowymi lekturami podczas świątecznych wieczorów. Nagroda będzie więc idealna dla całej rodziny!

Jedna z nagród to pięknie ilustrowane wydane „Opowieści wigilijnej" Charlesa Dickensa. To specjalna edycja wydawnictwa Frajda. Ponadczasowa historia Ebenezera Scrooge'a, sprawi, że czytelnik jeszcze bardziej doceni ducha świąt Bożego Narodzenia.

Kolejna nagroda książka „Gdzie diabeł mówi dobranoc", pełna mrocznego klimatu opowieść o przeklętych ludziach, którzy zawarli pakt z diabłem. Przesiąknięta polskim folklorem powieść o przyjaźni, magii i diabłach przełamuje wszelkie utarte schematy.

W mikołajkowym zestawie jest także książka „Płacząc w H Mart". Jej autorka kreśli pasjonujący i zmysłowy portret zapadającej w pamięci więzi między matką a córką.

Rozstrzygnięcie konkursu z numeru 47/2023.
Książkę Niny Zawadzkiej pt. „Skandalistki" otrzymuje Maria Korniak.
Zapraszamy do redakcji!

eprasa.pl ea75f6032c