WTOREK |26|04|2022|

GAZETA OLSZTYŃSKA

136 LAT

GAZETA CODZIENNA WARMII I MAZUR

cena 3,20 zł (w tym 8% VAT)

BEZGORSETU NIERUCHOMOŚCI

ISSN 0137-9127 NR INDEKSU 350176 \\ NAKŁAD 2 564 NR 80 (20782)

CZY RADNI ZAWIESZĄ OLSZTYŃSKI BUDŻET OBYWATELSKI? \8

Fot. archiwum redakcji

WĘGIEL ZNIKNĄŁ Z PUNKTÓW SPRZEDAŻY \3

SPÓR O PIENIĄDZE ZAOSTRZA SIĘ \4

SPRAWIA, ŻE BIBLIOTEKA I KSIĄŻKI TO COŚ WIĘCEJ \14

SPORT CODZIENNIE \22-24

STOMILANKI DO LIDERA TRACĄ JEDEN PUNKT \22

POLAK, CZECH - DWAJ WIELCY RYWALE \23

NA WYJAZDACH GRA INNY STOMIL? \24

Sezon na wielkich jeziorach otwarty \5

ISSN 0137-9127

eprasa.pl eaa6efe524

MASZ PROBLEM - ZADZWOŃ DO NAS 89 539 76 43

NIEMIECKIE „DOBRE RADY"

– Pierwszym krokiem do zwycięstwa jest wiara w to, że można wygrać – powiedział Antony Blinken, sekretarz stanu USA, tuż po powrocie z Kijowa. Jego wiary nie podzielają niemieccy lewicowi intelektualiści, którzy apelują, by Ukraina podniosła ręce do góry.

AMERYKAŃSKIE WSPARCIE

W niedzielę Antony Blinken wraz z sekretarzem obrony USA Lloydem Austinem odwiedzili Kijów, gdzie spotkali się z prezydentem Ukrainy Wołodymyrem Zełenskim. Wizyta odbyła się bez udziału mediów, co urzędnicy tłumaczyli względami bezpieczeństwa.

– Rosja już przegrała, a Ukraina już odniosła sukces, bo celem Rosjan było pozbawienie Ukrainy niezależności, co się nie udało – powiedział Antony Blinken.

Była to pierwsza wizyta w dotkniętej wojną Ukrainie tak wysokich przedstawicieli amerykańskiej dyplomacji od początku rosyjskiej inwazji. Co jednak istotne, Amerykanie zadeklarowali Ukrainie nową pomoc w kwocie 500 mln dolarów, w tym 332 mln dolarów na zakup materiałów bądź sprzętu wojskowego. USA zapewniło ponadto, iż przekaże heroicznie broniącym się Ukraińcom 165 mln dolarów na zakup amunicji poza krajami NATO.

Stany Zjednoczone planują także stopniowy powrót swoich dyplomatów do Ukrainy. Jak podaje agencja Reutera, opierając się na źródłach w amerykańskiej dyplomacji, nową szefową placówki będzie Bridget Brink.

fot. https://www.mil.gov.ua

– Rosja już przegrała, a Ukraina już odniosła sukces, bo celem Rosjan było pozbawienie Ukrainy niezależności, co się nie udało – powiedział Antony Blinken

– Mieliśmy okazję bezpośrednio pokazać nasze silne, stałe poparcie dla rządu ukraińskiego i narodu ukraińskiego. Naszym zdaniem to był ważny moment, by tam być. Ważny moment dla Ukrainy, dla wojny. Ważny moment na przeprowadzenie bezpośrednich rozmów o nadzwyczajnym wsparciu, jakiego udzieliliśmy w zakresie bezpieczeństwa, gospodarki, pomocy humanitarnej, a także o ogromnej presji, jaką wywieraliśmy na Rosję – powiedział Blinken, dodając, iż „suwerenna, niepodległa Ukraina będzie istnieć o wiele dłużej" niż Putin będzie u władzy w Rosji.

Fot. https://www.facebook.com/MinistryofDefence.UA

Zniszczony rosyjski czołg

PILNI UCZNIOWIE PUTINA

W tym samym czasie „Berliner Zeitung" opublikował list, pod którym swoje podpisy złożyło dziewiętnastu niemieckich przedstawicieli świata polityki, kultury i nauki. Tzw. intelektualiści znad Łaby wzywają Kijów do kapitulacji, a kanclerza Olofa Scholza do wstrzymania militarnej pomocy Ukrainie. W liście czytamy m.in. że: „Dostarczając broń, Niemcy i inne kraje NATO de facto stały się stroną wojenną. I tak Ukraina stała się także polem bitwy między NATO a Rosją o ład bezpieczeństwa w Europie, który narasta od lat".

Niemieccy intelektualiści boleją nad wprowadzeniem przez świat sankcji wobec Rosji, albowiem „rozpętana obecnie wojna gospodarcza" zagraża „wielu biednym krajom na całym świecie". Strach wśród naszych zachodnich myślicieli budzi też obawa o „koniec cywilizacji". – Jeśli odpowiedzialni ludzie (...) nie powstrzymają rozwoju tego konfliktu, będzie się on rozszerzać, co zakończy się kolejną wielką wojną. Tylko tym razem z wykorzystaniem broni nuklearnej, z rozległymi zniszczeniami i końcem ludzkiej cywilizacji. Dlatego unikanie coraz większej liczby ofiar, zniszczeń i dalszej groźnej eskalacji powinno mieć absolutny priorytet – czytamy w oświadczeniu.

Zdaniem sygnatariuszy listu należy stawiać na rozwiązania dyplomatyczne: „Ceną długotrwałego oporu militarnego, niezależnie od możliwego sukcesu, będzie zniszczenie coraz większej liczby miast i wsi oraz więcej ofiar wśród ludności cywilnej. Dostawy broni i wsparcia wojskowego ze strony NATO przedłużają wojnę i sprawiają, że rozwiązanie dyplomatyczne jest odległe".

Ten osobliwy list kończy wezwanie „rządu niemieckiego, państw UE i NATO do zaprzestania dostaw broni dla wojsk ukraińskich" oraz „zachęcenie rządu w Kijowie do zaprzestania oporu militarnego". Co zatem wedle niemieckich intelektualistów ma zagwarantować pokój? Ano, wśród propozycji pojawia się neutralność Ukrainy, uznanie aneksji Krymu oraz referenda w sprawie tzw. republik donbaskich...

MICHAŁ PODOLAK
mieszko-85@o2.pl

„STOP RUSSIA NOW!"

Premier Mateusz Morawiecki zainaugurował międzynarodową akcję billboardową pod hasłem „Stop Russia now!". Towarzyszyła mu ratowniczka medyczna z Mariupola Kateryna Suchomłynowa. — Spotykamy się tutaj, aby zainicjować akcję specjalną, która ma budzić sumienia. Bo Władimir Putin przygotował specjalną operację zbrodni wojennych i ludobójstwa. To, co się dzieje na ulicach ukraińskich miast, wstrząsa naszym sumieniem, ale na zbyt krótko. Zbyt szybko nasi partnerzy w Europie Zachodniej i Europie Południowej chcieliby wrócić w koleiny normalności — powiedział premier Morawiecki.

— Dzisiaj do różnych miast w Europie ruszą billboardy. Akcja będzie wzmacniana w mediach społecznościowych. Pojadę też do Niemiec i innych państw, aby cały czas przypominać, co strasznego dzieje się w Ukrainie — zapowiedział premier.

— Mówiłem już miesiąc temu – drodzy europejscy przywódcy – sankcje, które nałożyliście na Rosję, są za słabe. Popatrzcie na kurs rubla, na to, co się dzieje z rosyjską gospodarką – tam nie dzieje się nic specjalnego. Ona ucierpi, ale w dłuższym terminie, nie teraz. A Ukrainie potrzebne są działania tu i teraz — dodał premier.

— Jeszcze raz zwracam się – tak mi ciężko to mówić, bo wiem, co kosztuje Ukrainę każdy dzień wojny. Każdy dzień dla Mariupola. Dzisiaj w Mariupolu jest 100 tys. Ukraińców, którzy czekają na możliwość wyjścia z tego piekła, którzy już coraz ciszej, ale wołają +pomóżcie+. Apeluję do całej wspólnoty międzynarodowej o wysiłek. Jeszcze są możliwości wpływu na Federację Rosyjską, aby dać możliwość ludności cywilnej, by wyszła z Mariupola — mówiła Katerina Suchomłynowa.

Fot. PAP

Na banerach znajdujących się na platformach i przyczepach samochodowych fotografie wojenne z Ukrainy zostały zestawione ze zdjęciami ukazującymi zwykłe życie mieszkańców krajów Zachodu. Fotogramy opatrzono hasłami, które – jak powiedział Morawiecki – mają poruszyć sumieniami polityków. Akcja będzie też prowadzona w mediach społecznościowych. **RED.**

WYDAWCA
GRUPA WM Sp. z o.o.
ul. Tracka 5,
10-364 Olsztyn

REDAKTOR NACZELNY
Maciej Matera
zarzad@gazetaolsztynska.pl

ZASTĘPCY REDAKTORA NACZELNEGO
Igor Hrywna
Bartosz Orliński

REDAKTORZY WYDANIA
Beata Brokowska wydawca@gazetaolsztynska.pl
Igor Hrywna
Artur Dryhynycz sport@gazetaolsztynska.pl

WYDANIE ONLINE internet@gazetaolsztynska.pl
89 539 74 83

GAZETAOLSZTYNSKA.PL
redakcja@gazetaolsztynska.pl
tel. 89 539 74 83

PRENUMERATA E-WYDAŃ
prenumerata@gazetaolsztynska.pl
89 539 76 63

REKLAMA W OLSZTYNIE
ul. Tracka 5
tel. 89 539 74 53, 89 539 77 77
reklama@gazetaolsztynska.pl

CENTRALNE BIURO OGŁOSZEŃ
tel. 89 539 74 80, 81, 82

REDAKCJA W ELBLĄGU
ul. Rybacka 35
82-300 Elbląg
tel. 55 611 46 00
gazeta@dziennikelblaski.pl

REKLAMA W ELBLĄGU
ul. Rybacka 35
82-300 Elbląg
tel. 55 236 18 02, 55 611 46 01
reklamy@dziennikelblaski.pl

DRUK
Drukarnia Prasowa
GRUPY WM Sp. z o.o.
Olsztyn, ul. Tracka 7
tel. 89 539 74 21

NAKŁAD KONTROLOWANY
ZWIĄZEK KONTROLI DYSTRYBUCJI PRASY

Redakcja nie zwraca niezamówionych tekstów oraz zastrzega sobie prawo dokonywania skrótów w publikowanych listach i nadesłanych materiałach. Redakcja nie odpowiada za treść ogłoszeń. Wydawca zastrzega sobie prawo odmowy przyjęcia ogłoszenia sprzecznego z zasadami moralnymi lub prawem.

eprasa.pl eaa6efe524

WĘGIEL ODLECIAŁ W KOSMOS

Po wprowadzeniu embarga na węgiel z Rosji w składach opałowych pustki. A jeśli jest węgiel, to tak drogi, że chętnych do zakupu niewielu. Węgiel zaczął drożeć pod koniec 2021 roku. I raczej tańszy już nie będzie.

ANDRZEJ MIELNICKI
a.mielnicki@gazetaolsztynska.pl

Węgiel zaczął drożeć już pod koniec ubiegłego roku, kiedy w górę poszybowały ceny ropy i gazu. Po agresji Rosji na Ukrainę świat odwraca się od rosyjskich surowców, zrobiła to także także Polska, wprowadzając od 16 kwietnia embargo na rosyjski węgiel. Bo nie można z jednej strony wspierać Ukrainy, a z drugiej karmić rosyjską machinę wojenną, kupując od Rosjan węgiel czy gaz. To jest bowiem też kwestia naszego bezpieczeństwa energetycznego.

Odcięcie od rosyjskiego węgla i znalezienie alternatywach źródeł dostaw wydaje się być dużo łatwiejsze niż od rosyjskiej ropy czy gazu, choćby dlatego, że mamy kopalnie, które w ub. roku wydobyły ok. 55 mln ton węgla, pokrywając w 81 proc. krajowe potrzeby. Pozostałe 19 proc. brakującego węgla kupujemy za granicą, do tej pory importowaliśmy węgiel głównie z Rosji, z której dostawy stanowiły 10 proc. naszego rynku. W ub. roku było to 6,9 mln ton.

Teraz w składach z opałem nie ma już węgla z Rosji. Ba, nie ma praktycznie żadnego, ale jeżeli jest, to bardzo drogi.

— Nie mamy węgla i nie wiem, kiedy będzie — rozłożył ręce pracownik składu opałowego koło Olsztyna.

Mówi, że mogliby ściągnąć węgiel z naszych kopalń. Ale byłby po 2100-2150 zł za tonę i nie wiadomo , czy znajdą się chętni na tak drogi węgiel, a jeszcze przed wojną w Ukrainie tona węgla kosztowała ok. 1,4 tys. zł.

W innych składach też pustki. — Czekamy na dostawę, może będzie pojutrze — tłumaczył właściciel jednego z olsztyńskich składów.

Po ile będzie węgiel, to też okaże się dopiero po dostawie. Jak mówi ostatnio „ orzech" był po 1840 zł, a ekogroszek, który z ekologią nie ma nic wspólnego, bo to jest zwykły węgiel, po 2000 zł.

W jednym ze składów w Olsztynie był wczoraj węgiel. Orzech i kostka, prosto z Kazachstanu. Po 1800 zł za tonę.

— Pierwszy raz mam stamtąd węgiel, parametry ma dobre — stwierdził właściciel składu. — Ale innego nie ma, bo nie sposób dostać polski węgiel, za duże są kolejki przed kopalniami. A do tego jeszcze dochodzą koszty transportu.

Fot. Andrzej Mielnicki

W składach opału brakuje węgla

Węgiel zdrożał w całym kraju. Polski Alarm Smogowy sprawdził ceny węgla, pelletu i drewna kawałkowego w 32 składach we wszystkich województwach. Tylko w pierwszym kwartale tego roku, od stycznia do kwietnia węgiel podrożał o 26 proc., pellet o 19 proc., a drewno kawałkowe o 24 proc.

W porównaniu ze styczniem 2021 r. węgiel zdrożał o 101 proc., pellet o 89 proc., a drewno kawałkowe o 74 proc.

Z danych tych wynika, że w ostatnim tygodniu marca 2022 średnia cena węgla typu orzech wynosiła 1771 zł, a średnia cena ekogroszku 1980 zł. Natomiast maksymalne odnotowane ceny węgla to nawet 2500 zł za tonę. Bardzo podrożał również pellet, którego średnia cena (1736 zł) jest zbliżona do ceny węgla typu orzech.

Drogi węgiel to też wyższe koszty ciepła, które płynie rurami do naszych mieszkań. I trzeba się liczyć, że wkrótce wzrosną rachunki za ciepło. Ok. 75 proc. ciepła, które trafia dziś do olsztyńskich mieszkań, powstaje w wyniku spalania węgla, a dokładnie miału. A ten też podrożał. To problem także dla ciepłowni, które do tej pory w większości pracowały w oparciu o rosyjski węgiel.

— Przymierzamy się do zakupów na kolejny sezon. Na obecny, który się kończy, mamy jeszcze zapasy — mówi Konrad Nowak, prezes Miejskiego Przedsiębiorstwa Energetyki Cieplnej w Olsztynie. — Liczymy, że trochę węgla zostanie nam jeszcze na nowy sezon. Chcemy zgromadzić jak największe zapasy na naszym placu, choć takie magazynowanie jest kosztowne, bo mówimy tu o milionach złotych, co wpływa oczywiście na sytuację ekonomiczną spółki. Jednak w obecnej, kryzysowej sytuacji patrząc na to, co dzieje się na rynku paliw, trzeba stosować rozwiązania, które może niekoniecznie są optymalne pod kątem ekonomicznym, ale dają bezpieczeństwo.

Na sezon olsztyńska ciepłownia potrzebuje ok. 50 tys. ton węgla, a na swoim placu może pomieścić ok. 32 tys ton. I taki zapas chce zgromadzić przed zimą. Resztę chce uzupełnić bieżącymi kontraktami. Skąd weźmie węgiel?

— Z każdego dostępnego źródła, byle spełniał określone parametry, a więc miał odpowiednią kaloryczność, zawartość siarki i popiołu — podkreśla prezes Konrad Nowak. — Wobec embarga na rosyjski węgiel zostaje nam polski albo zamorski, np. z Australii, Kolumbii czy RPA.

Tyle że ten węgiel będzie dużo droższy. MPEC już kupił dwa transporty węgla w jednej z polskich kopalń. Nie jest dobrej jakości, bo ma dużo siarki, a do tego — jest dwa razy droższy od tego, który do tej pory spalał MPEC. Węgiel z innych polskich kopań jest jeszcze droższy. Nie ma ofert poniżej tysiąca złotych za tonę.

WRACAMY DO TEMATU. SIÓDEMKA ZAMKNĘŁA IM SZAMBO?

Wracamy do tematu państwa Śliwińskich z Pawłowa koło Olsztynka, którzy walczą o wywóz nieczystości. Od chwili, gdy przed ich domem została wybudowana nowa „siódemka", nie mogą opróżnić szamba. Dlaczego? Pytamy o to drogowców.

Gdy w Pawłowie pojawił się wodociąg, ich dom ominięto. Wybudowali więc własną studnię, a później szambo. Gdy we wsi budowano kanalizację, również ich dom został wykluczony. Gdy rozpoczęła się budowa nowej „siódemki", z drogi międzynarodowej E7 na ekspresową S7 z Olsztynka do Nidzicy, doszedł kolejny problem.

— Zabrano nam pas ziemi, gdzie wcześniej można było wjechać beczkowozem, żeby opróżnić szambo. Teraz jest to niemożliwe, bo po przebudowie drogi nasz budynek znalazł się na zakręcie z podwójną ciągłą. To uniemożliwia postój. Postawiono też barierki. Zabrakło zatoki dla beczkowozu — opowiada pani Urszula Śliwińska. — Kierowca nie ma możliwości podjechania do szamba od każdej innej strony, bo wszędzie jest za daleko i nie sięgnie.

Dlaczego w czasie budowy nowej „siódemki" drogowcy nie zwrócili uwagi na potrzeby mieszkańców budynku w Pawłowie?

Fot. Ada Romanowska

— Szambo znajduje się na terenie prywatnej posesji i to właściciel nieruchomości powinien zapewnić dojazd do szamba przez jej teren. Do zadań zarządcy drogi nie należy w jakikolwiek szczególny sposób, inny niż wynikający z przepisów ruchu drogowego, umożliwianie postoju w celu opróżnienia szamba — odpowiada Karol Głębocki z Generalnej Dyrekcji Dróg Krajowych i Autostrad w Olsztynie. — Co więcej, żadnych specjalnych udogodnień w tym celu nie było także przed budową S7. Dom państwa Śliwińskich znajdował się wtedy w obrębie skrzyżowania, na wysokości ich posesji była linia ciągła, więc zatrzymywanie się również wtedy nie było możliwe. Być może opróżnianie szamba odbywało się poprzez przyległą do nieruchomości działkę, ale tego nie wiemy. Działka ta nadal istnieje i ma połączenie z drogą serwisową sąsiednim zjazdem. W kwestii ewentualnego korzystania z tej działki w celu opróżniania szamba należy porozumieć się z Urzędem Gminy w Olsztynku.

Działka, o której mowa, przebiega wzdłuż ogrodzenia państwa Śliwińskich. To wąski pas zieleni, za barierkami, które ustawiono wzdłuż zjazdu „siódemki". Tylko czy tam zmieści się szambiarka?

— Budowa drogi ekspresowej S7 na odcinku Olsztynek-Nidzica zakończyła się w 2012 roku, a droga serwisowa przebiegająca obok posesji państwa Śliwińskich jest drogą powiatową, zarządzaną przez starostę olsztyńskiego, a nie GDDKiA — dodaje Karol Głębocki. — Ewentualne wnioski o wybudowanie zatoki postojowej powinny być kierowane do Powiatowej Służby Drogowej w Olsztynie.

Do tematu wrócimy.

ADA ROMANOWSKA

eprasa.pl eaa6efe524

SPÓR O PIENIĄDZE ZAOSTRZA SIĘ

Związkowcy z Urzędu Miasta w Olsztynie ogłosili wczoraj po raz kolejny, że są rozgoryczeni propozycjami prezydenta w sprawie podwyżek. Pracownicy chcą podwyżki o 1500 zł brutto, a prezydent zaproponował im 200 zł brutto na etat.

KAROL GROSZ
k.grosz@gazetaolsztynska.pl

Spór Związku Zawodowego „Symetria" zrzeszającego pracowników Urzędu Miasta w Olsztynie z prezydentem Piotrem Grzymowiczem zaczął się już ponad 9 miesięcy temu. Przez czas jego trwania do urzędników dołączyli także pracownicy MOPS-u, DPS-u „Kombatant" i Zespołu Żłobków Miejskich. Wszyscy chcą od swojego pracodawcy tego samego: pieniędzy, zwiększenia zakładowego funduszu świadczeń socjalnych i wprowadzenia jasnej polityki dotyczącej przyznawania premii i awansów.

Przez 9 miesięcy związkowcy odbyli z prezydentem Piotrem Grzymowiczem wiele spotkań, rokowań i mediacji, jednak żadne z nich nie przyniosły oczekiwanego kompromisu. Urzędnicy, idąc ramię w ramię z pracownikami innych jednostek miejskich, zorganizowali dwie akcje protestacyjne, jednak one, zdaniem związkowcy, nie przyniosły oczekiwanych zmian.

O JAKICH SUMACH MÓWIMY?

Związkowcy zrzeszeni w „Symetrii", czyli pracownicy Urzędu Miasta, chcą podwyżki o 1500 zł brutto. Pracownicy MOPS-u, DPS-u „Kombatant" i Zespołu Żłobków Miejskich wystąpili z postulatem podwyżki o 700 zł netto. Jak udało nam się dowiedzieć, podczas czwartkowych (21 kwietnia) mediacji prezydent „położył na stole" konkretną propozycję.

— Podczas czwartkowych mediacji prezydent zaproponował pracownikom podwyżkę w wysokości 200 zł brutto na etat — przyznaje adwokat związkowców Marcin Kotowski. — Kwota ta oczywiście jest dla nas niedopuszczalna i związek zaproponował obniżenie swoich żądań właśnie o te 200 zł do kwoty 1300 zł brutto. Prezydent tych żądań jednak nie zaakceptował, więc kolejne spotkanie mediacyjne zakończyło się niepowodzeniem — informuje adwokat Kotowski.

Wczoraj, w poniedziałek 25 kwietnia, odbyło się posiedzenie Komisji Budżetu i Finansów Rady Miasta, podczas którego radni mogli zgłaszać swoje uwagi do nowelizacji budżetu miasta. Adwokat Marcin Kotowski przyznał, że miasto dysponuje nadwyżką zeszłorocznego budżetu w wysokości około 140 mln zł, jednak w wielostronicowej noweli nie przewidziano przyznania tych pieniędzy związkowcom.

Fot. Zbigniew Woźniak

Związkowcy już dwa razy protestowali przed ratuszem w Olsztynie

PIENIĄDZE TO JEDNAK NIE WSZYSTKO

Związkowcy podczas swoich spotkań mediacyjnych z prezydentem Piotrem Grzymowiczem oprócz postulatów finansowych wnioskowali również o zwiększenie wysokości zakładowego funduszu świadczeń socjalnych i wprowadzenie jasnej polityki dotyczącej przyznawania awansów i premii.

— Prezydent rozmawia z nami tylko o wynagrodzeniach, całkowicie pomijając temat dwóch pozostałych postulatów — mówi Krzysztof Tomasik z Międzyzakładowego Związku Zawodowego Pracowników MOPS i Zespołu Żłobków Miejskich. — Uważam, że takie zachowanie nie powinno mieć miejsca, bo wcale nie są to mniej istotne postulaty.

Prezydent przekonuje, że urzędnicy w tym roku otrzymali już podwyżkę w wysokości około 300 zł brutto na etat. Są to pieniądze z tzw. rezerwy celowej z budżetu miasta, czyli 15 mln zł, które zostały przeznaczone specjalnie na podwyżki wynagrodzeń pracowników Urzędu Miasta i jednostek podległych prezydentowi. Ważnym punktem rozmów było podpisanie porozumienia w sprawie podziału środków na etaty.

— Spór zbiorowy dotyczy pełnej regulacji i określenia sposobu awansów. Spór nie dotyczył podwyżki w wysokości 300 zł brutto. Została ona przez nas wywalczona już w zeszłym roku. A teraz wspólnie z prezydentem rozdzieliliśmy ją — mówi przewodnicząca Związku Zawodowego Symetria Ewa Wyka.

Jest to pewnego rodzaju przełom w rozmowach na linii pracodawca-pracownik. Podział został uzgodniony po rozmowach ze związkami zawodowymi i uwzględnia kryterium stażu pracy i stanowiska. Dzięki temu możliwe będzie sprawiedliwe podzielenie pozyskiwanych pieniędzy. Dotyczy to jednak innej sytuacji niż ta, do której odnosi się protest.

CO DALEJ?

Adwokat Marcin Kotowski zapytany, jakie kroki planują podjąć związkowcy, zapowiedział, że: — Będziemy kontynuować rozmowy z prezydentem wierząc, że może to przynieść oczekiwany skutek — przyznaje adwokat Kotowski. — Z tego, co wiem, zarządy związków zawodowych planują również kolejne akcje protestacyjne, jednak te będą już nieco większego kalibru niż dwie poprzednie. Póki co, więcej nie mogę zdradzić — mówi adwokat.

Pracownicy samorządowi nie mogą brać udziału w strajku polegającym na opuszczeniu swoich miejsc pracy, natomiast mogą prowadzić akcję protestacyjną polegającą na rozwieszaniu plakatów, rozwieszaniu ulotek i organizacji pikiet.

Związkowcy z MOPS-u i DPS-u będą mogli prowadzić strajki. Jeśli podczas mediacji obie strony nie dojdą do porozumienia, to związkowcy nie wykluczają zaostrzenia konfliktu, co staje się coraz bardziej prawdopodobne. Zapytaliśmy więc Krzysztofa Tomasika z Międzyzakładowego Związku Zawodowego Pracowników MOPS i Zespołu Żłobków Miejskich czy biorą pod uwagę taką formę protestu.

— Bierzemy pod uwagę wszystkie formy protestu. Póki co dołączamy się do koleżanek i kolegów z Urzędu Miasta, jednak jeśli prezydent dalej będzie upierał się przy swoim, to rozważymy również tą decyzję — przyznaje Krzysztof Tomasik.

ŚMIECIOWE PEREŁKI POTRAFIĄ ZASKOCZYĆ

Stare banknoty, zdjęcia, hełm ORMO to tylko niektóre z przedmiotów, które udało się znaleźć wśród śmieci przywożonych do sortowni w Siedliskach koło Ełku.

Do Siedlisk koło Ełku przywożone są odpady z kilkunastu okolicznych samorządów. Mieści się tam Przedsiębiorstwo Gospodarki Odpadami „Eko-MAZURY". Wśród ton plastiku, przeróżnych opakowań można znaleźć prawdziwe skarby. Te najciekawsze znalazły się w specjalnej ekspozycji zatytułowanej „Śmieciowe perEŁKi". Mogą ją oglądać m.in. dzieci odwiedzające składowisko.

— Obecnie najstarszy eksponat w naszych zbiorach pochodzi z 1939 roku. Jest to „Ilustrowany Kuryer Codzienny" z 27 września 1939 roku — mówią pracownicy PGO. — Wśród znalezisk są czapki, hełmy, książki, gazety, monety, dokumenty, czy inne „skarby".

Co trafiło na ekspozycję? Między innymi banknoty zarówno z czasów PRL-u, jak i sprzed denominacji, hełm ORMO, policyjna pałka czy wojskowe hełmy. Jest też sporo pozycji wydawniczych. Są to np. „Kalendarium Polskie 1944-1984", a także gazety m.in. z czasów II wojny światowej „Dziennik Chicagowski" czy późniejsze „Gazeta Polska" oraz „Prawo i Życie".

Fot. eko-mazury.elk.pl

Wystawa śmieciowych perełek przypomina muzealną

Niestety wśród śmieci znajdują się rzeczy, które nie powinny się tam znaleźć. To niewybuchy, które już kilka razy w tym roku paraliżowały pracę przedsiębiorstwa.

Zanim jednak śmieci trafią na wysypisko, muszą pokonać nieraz bardzo długą drogę. Ale jak pokazała jedna z historii, każdy śmieć można namierzyć. Raz do ełckiej firmy KOMA zajmującej się odbiorem śmieci zadzwonił mieszkaniec z prośbą o pomoc w odnalezieniu paczki. A co było w środku? Pierścionek dla ukochanej!

— Ustaliliśmy, że paczka trafiła omyłkowo do pojemnika na odpady. Pojemnik został opróżniony i kolejno odpady zostały zawiezione do utylizacji. Przepadło?! Klient w stresie, zawartość paczki cenna. Co robimy? Działamy! Ustaliliśmy wszystkie szczegóły, by odnaleźć pakunek. Mieliśmy szczęście! Udało się — opowiadali wówczas pracownicy firmy.

TOM

eprasa.pl eaa6efe524

SEZON NA WIELKICH JEZIORACH OTWARTY

Droga wodna Pisz – Węgorzewo została otwarta przy okazji zakończenia remontu kanału Piękna Góra koło Giżycka. Oznacza to, że można bezpiecznie żeglować na szlaku Wielkich Jezior Mazurskich, choć wodniacy napotkają w tym sezonie sporo utrudnień.

RENATA SZCZEPANIK
r.szczepanik@gazetaolsztynska.pl

W poniedziałek 25 kwietnia nad kanałem Piękna Góra pod Giżyckiem Państwowe Gospodarstwo Wodne Wody Polskie Regionalny Zarząd Gospodarki w Białymstoku oficjalnie otworzyło drogę wodną Pisz - Węgorzewo w systemie Wielkich Jezior Mazurskich. Podsumowano także dotychczasowe inwestycje na mazurskich jeziorach.

— Inwestycje na szlaku Wielkich Jezior Mazurskich są niezbędne ze względu na silną degradację i zły stan techniczny ubezpieczeniem brzegowych kanałów łączących jeziora oraz fragmentów nabrzeży jezior służących obsłudze ruchu żeglugowego – mówił wiceminister Grzegorz Witkowski z Ministerstwa Infrastruktury. — Ograniczona jest też drożność niektórych odcinków kanałów i jezior spowodowanych złym stanem technicznym urządzeń i budowli inżynierskich jak śluzy mosty kładki. Skala zaniedbań była tak duża, że zagrażało to bezpieczeństwu osób wypoczywających nad jeziorami i bezpieczeństwu żeglugi. A skala wyzwań jest duża. Czas najwyższy, by Wody Polskie jako gospodarz jezior i rzek rozpoczęły nowe wieloletnie inwestycje w gospodarkę wodną, turystykę, żeglarstwo. Przebudowa kanałów przyczyni się do poprawy drożności szlaku wodnego, a co za tym idzie do wzrostu bezpieczeństwa a także zwiększenia potencjału turystycznego regionu z zachowaniem jego walorów środowiskowych.

Fot. Renata Szczepanik

Wiceminister Grzegorz Witkowski otwiera sezonu żeglugowy 2022

Kanał Piękna Góra łączący jeziora Kisajno i Tajty

Przed otwarciem drogi wodnej zakończył się remont kanału Piękna Góra łączącego jeziora Tajty i Kisajno, który trwał od września ubiegłego roku i kosztował ponad 3 miliony złotych. W ramach inwestycji przebudowano 140 m umocnień kanału wraz z małą korektą główki wyjściowej na jezioro Kisajno. Kanał został także udrożniony do głębokości 1,6 m.

— Remont kanału Piękna Góra przyczyni się do poprawy bezpieczeństwa żeglugi na szlaku bocznym jezior Kisajno i Niegocin — przypomniał Przemysław Daca, prezes Wód Polskich. — Zastosowana technologia ścianek szczelnych stalowych zwieńczonych oczepem żelbetowym pozwoli na długotrwałe i bezobsługowe jego użytkowanie w przyszłości. Tak staramy się przeprowadzać nasze inwestycje na szlaku, by wjak najmniejszym stopniu utrudniać żeglugę.

Remonty kanałów, śluz i jazów na szlaku Wielkich Jezior Mazurskich przeprowadzane są dzięki funduszom pozyskanym przez zarząd województwa Warmii i Mazur oraz partnerskiej współpracy.

— Mazury to kraina tysiąca jezior, a wiemy, że jest ich w naszym regionie znacznie więcej — mówił Gustaw Marek Brzezin, marszałek województwa warmińsko-mazurskiego. — Wypoczywają tutaj nie tylko nasi mieszkańcy, ale również turyści ze świata. Mazury cud natury to marka, która spopularyzowała region Warmii i Mazur i całą Polskę. Zarząd województwa wynegocjował z Komisją Europejską specjalną transzę ponad czterystu milionów złotych, by można było niemalże na nowo budować infrastrukturę żeglowną. To kwestia o znaczeniu strategicznym i gospodarczym. Cieszę się, że znaleźliśmy partnerów w samorządach zrzeszonych w Stowarzyszeniu Wielkie Jeziora Mazurskie oraz ministerstwach i Wodach Polskich. To nam się udaje i opłaca. Rozpoczynamy sezon, więc zapraszam gości na Warmię i Mazury. Tu jest pięknie i bezpiecznie.

Jak informują Wody Polskie, na początku roku zakończył się remont kanału Tałckiego łączącego jezioro Tałty z jeziorem Tałtowisko. Kanał o długości 1,6 km przeszedł kompleksową przebudowę. Powstało tam 8 przejść dla zwierząt w postaci opasek z kiszek faszynowych oraz umocniono i pogłębiono dno kanału dla uzyskania wymaganej głębokości 6 m. Remont kanału Tałckiego trwał półtora roku i kosztował ponad 27 milionów zł.

— Ze względu na remont kanałów Mioduńskiego, Szymońskiego i Węgorzewskiego oraz rzeki Węgorapy na drodze wodnej możliwe są utrudnienia w ruchu oraz wydłużony będzie czas oczekiwania na wejście do kanałów – informuje Agnieszka Giełażyn-Sasimowicz, rzecznik prasowy Wód Polskich w Białymstoku. — Mimo prowadzonych prac przez cały sezon żeglugowy kanały będą otwarte i będzie można nimi pływać. Największe zaawansowanie prac jest na kanale Mioduńskim, gdzie zakończyły się prace rozbiórkowe i pogrążanie ścianek szczelnych. Trwa wykonywanie drenażu oraz roboty związane z wykonaniem oczepu. Remont potrwa do końca lipca tego roku. Natomiast na kanale Szymońskim trwają rozbiórki istniejącego ubezpieczenia oraz pogrążone są kolejno ścianki szczelne, drenaż i oczep. Termin zakończenia robót budowlanych planowany jest w kwietniu przyszłego roku. Na kanale Węgorzewskim i rzece Węgorapie trwają prace rozbiórkowe i pogrążanie ścianek szczelnych. Inwestycje zakończą się wiosną przyszłego roku.

Ponadto Wody Polskie ogłosiły przetarg na remont śluzy i jazzu w Karwiku, ale obiekty będą otwarte dla żeglugi w okresie wakacyjnym. Pierwsze prace mogą się tam rozpocząć pod koniec sierpnia lub we wrześniu. Dodatkowo w maju planowane jest ogłoszenie przetargu na remont kanału Łuczańskiego oraz śluzy Guzianka I.

SIEDMIUSET ŻOŁNIERZY WOT JUŻ PO SZKOLENIACH

Na terenie województwa szkoliło się w minioną sobotę i niedzielę ponad 700 żołnierzy Warmińsko-Mazurskiej Brygady Obrony Terytorialnej.

Zanim żołnierze wyruszyli w teren, zostali poddani testom z wychowania fizycznego, a potem ćwiczyli elementy walki wręcz, zasady postępowania w przypadku zatrzymania pojazdu, posługiwanie się środkami łączności, patrolowanie, a także wiązanie węzłów.

Jednym z ciekawszych szkoleń odbywających się w ten weekend w 4 Warmińsko-Mazurskiej Brygadzie Obrony Terytorialnej był trening strzelecki na strzelnicy w Lidzbarku Warmińskim. Strzelanie wraz z obsługą broni wykonywali żołnierze 45 Batalionu Lekkiej Piechoty w Olsztynie. Były to zajęcia z sygnałów dowodzenia, pracy na radiostacji, procedur i zasad bezpieczeństwa w korespondencji radiowej oraz szkolenie medyczne.

Fot. 4W-MBOT

Szkolenie 4 Warmińsko-Mazurskiej Brygady Obrony Terytorialnej

W Warmińsko-Mazurskiej Brygadzie służy już ponad 3 tys. żołnierzy. By wstąpić w szeregi brygady, należy przejść proces rekrutacyjny i zaliczyć szkolenie podstawowe, które rusza już pod koniec maja. Jeśli komuś nie uda się zakwalifikować na najbliższy termin, jednostka zaprasza na szkolenie w ramach projektu „Wakacje z WOT".

ŹRÓDŁO: 4W-MBOT

REKLAMA

Prezydent Olsztyna

informuje, że w siedzibie Urzędu Miasta w dniach **od 26 kwietnia 2022 r. do 17 maja 2022 r.** podane zostały do publicznej wiadomości wykazy nieruchomości przeznaczonych do ***zbycia lub oddania w użytkowanie, dzierżawę lub użyczenie.***
Wykazy znajdują się w Biuletynie Informacji Publicznej, prowadzonym przez Urząd Miasta Olsztyna, pod adresem **umolsztyn.bip.gov.pl.**

PREZYDENT OLSZTYNA

41022otbr-A-P

eprasa.pl eaa6efe524

INTERNA TYLKO DO KOŃCA ROKU

Podpisano porozumienie w sprawie oddziału wewnętrznego w szpitalu DaVita. Będzie funkcjonował do końca roku. Michał Missan zapewnił, że pacjenci będą zabezpieczeni. Jakie zapisy znalazły się w umowie i co oznaczają dla pacjentów nefrologicznych?

EWELINA GULIŃSKA
e.gulinska@dziennikelblaski.pl

fot. EG

W lutym — przypomnijmy — spółka DaVita prowadząca szpital przy ul. Związku Jaszczurczego w Elblągu zapowiedziała likwidację oddziału chorób wewnętrznych ze względu na dysponowanie niedostatecznym zapleczem diagnostycznym szpitala, które uniemożliwia bezpieczne i jakościowe leczenie pacjentów. Kolejnym argumentem za tą decyzją były względy finansowe.

— Ze zdziwieniem, ale przede wszystkim z dużym niepokojem przyjęliśmy informację o zamiarze likwidacji oddziału chorób wewnętrznych w szpitalu przy ul. Związku Jaszczurczego. Decyzja prywatnej spółki DaVita nie była konsultowana z władzami samorządowymi i w naszym przekonaniu może negatywnie wpłynąć na bezpieczeństwo zdrowotne mieszkańców naszego miasta i regionu — oświadczył wówczas Urząd Miejski w Elblągu.

— Decyzja ta jest dla nas tym bardziej niezrozumiała w obecnej sytuacji, kiedy pandemia w znaczący sposób ograniczyła działalność pozostałych szpitali funkcjonujących na terenie miasta. Oddział wewnętrzny Szpitala Miejskiego od kilku miesięcy przekształcony jest na oddział covidowy. Możliwości przyjęć pacjentów w Szpitalu Wojewódzkim również są mocno ograniczone, w związku z czym to właśnie na placówce przy ul. Związku Jaszczurczego spoczywa obecnie główny ciężar opieki nad pacjentami internistycznymi. W najbliższych miesiącach sytuacja może być równie trudna — wojna w Ukrainie i coraz bardziej realna wizja przyjęcia uchodźców, którzy również będą potrzebowali opieki medycznej to kolejny argument przemawiający za tym, że ten oddział powinien nadal funkcjonować — przekazywały władze miasta.

I wyjaśniały: — Rozumiemy aspekty finansowe prywatnej firmy i chęć zysku, który może być jeszcze większy przy pozostawieniu jedynie dochodowej stacji dializ. Nie może on jednak przesłaniać nadrzędnego celu, jakim jest zapewnienie opieki chorym na oddziale wewnętrznym. Tym bardziej nie godzimy się z tą decyzją, że od lat spółka prowadzi swoją działalność na majątku miasta.

W CZWARTEK 21 KWIETNIA W SIEDZIBIE DELEGATURY WARMIŃSKO-MAZURSKIEGO URZĘDU WOJEWÓDZKIEGO W ELBLĄGU PODPISANO POROZUMIENIE W SPRAWIE DALSZEGO DZIAŁANIA ZAKŁADU LECZNICZEGO DAVITA.

W podpisaniu umowy brali udział dyrektorzy podmiotu leczniczego — Krzysztof Hurkacz i Jakub Janiak, wiceprezydent Elbląga Michał Missan oraz wicewojewoda Piotr Opaczewski.

— Udało nam się porozumieć i oddział wewnętrzny z oddziałem nefrologicznym w szpitalu przy ul. Związku Jaszczurczego będzie działał. To Urząd Wojewódzki zainicjował rozmowy pomiędzy miastem a szpitalem w sprawie porozumienia — oznajmił wicewojewoda.

I zaznaczył: — Muszę podkreślić bardzo dobrą wolę współpracy. Wszyscy od początku wiemy, że dobro pacjenta jest najważniejsze. To porozumienie jest tego dowodem.

Warunki porozumienia przedstawił wiceprezydent Michał Missan: — Oddział wewnętrzny prowadzony przez spółkę DaVita będzie funkcjonował do końca tego roku. Mamy też nakreślony plan na przyszłość — w następnym roku będziemy informować o rozstrzygnięciach, które w tej sprawie będą zapadały. Mamy je już wstępnie nakreślone.

— To samo dotyczy stacji dializ i oddziału nefrologicznego — uspokajam — nie jest zagrożone ich działanie. Pacjenci nefrologiczni, mający problem z nerkami będą zabezpieczeni w naszym mieście. Później oddział wewnętrzny zostanie zabezpieczony przez pozostałe szpitale działające w Elblągu. Mamy plan na to, aby wybudować w mieście mocny ośrodek nefrologiczny — przekazał Missan.

— MIESZKAŃCY ELBLĄGA NIE MUSZĄ SIĘ OBAWIAĆ, CZY ZNAJDĄ MIEJSCE INTERNISTYCZNE W MIEŚCIE — JEST TO ZABEZPIECZONE — DEKLARUJĘ, ŻE DALEJ BĘDĘ UCZESTNICZYŁ W SZCZEGÓŁOWYCH USTALENIACH, KTÓRE ZOSTANĄ POCZYNIONE. ZROBIĘ WSZYSTKO, ABY W NASZYM MIEŚCIE OCHRONA ZDROWIA ZABEZPIECZAŁA INTERESY WSZYSTKICH MIESZKAŃCÓW — MÓWIŁ WICEPREZYDENT.

Głos w sprawie zajął także dyrektor podmiotu leczniczego Krzysztof Hurkacz: — Nasze działania jako organizatora ochrony nefrologicznej zawsze były nastawione na kompleksową opiekę nad pacjentami nefrologicznymi. Ten ośrodek w tym mieście i w tym rejonie jest potrzebny i zawsze byliśmy z niego bardzo dumni. Nie tylko dlatego, że jest duży, ale również z tego powodu, że jest dobrze zorganizowany. Posiadamy wykształcony zespół, odpowiednią technologię i doświadczenie i chcemy to rozwijać.

— Chcielibyśmy, aby pacjenci, którzy mają schyłkową niewydolność nerek — zanim się ona ujawni — byli leczeni zachowawczo w naszym ośrodku do czasu przeszczepu nerki. Leczeniem zachowawczym w przypadku pacjentów nefrologicznych jest stacja dializ — chcemy, aby ten odcinek leczenia działał bardzo dobrze — chcemy, aby nasz ośrodek kierował pacjentów do przeszczepu nerki. To ma być kompleksowa opieka, do której potrzebne są zmiany. Żyjemy w systemie ochrony zdrowia, który wymaga pewnych modyfikacji i nasze działania oraz sygnały adresowane do władz miasta były wołaniem o pomoc. Ta pomoc została uzyskana — jesteśmy więc na etapie przejściowym — docelowe jest stworzenie dużego, kompleksowego ośrodka leczenia nerkozastępczego w Elblągu, który będzie służył pacjentom z całego województwa — podsumował Hurkacz.

MICHAŁ MISSAN, WICEPREZYDENT ELBLĄGA: ZROBIĘ WSZYSTKO, ABY W NASZYM MIEŚCIE OCHRONA ZDROWIA ZABEZPIECZAŁA INTERESY WSZYSTKICH MIESZKAŃCÓW.

eprasa.pl eaa6efe524

PROCES KIEROWCY AUDI ZACZNIE SIĘ W SIERPNIU

Cztery lata i miesiąc spędzi w więzieniu Paweł J. oskarżony m.in. o spowodowanie wypadku drogowego, w którym zginęły dwie osoby pod Barczewem. Na orzeczenie wymiaru sprawiedliwości czekają także inni podejrzani sprawcy śmiertelnych wypadków na drogach.

Paweł J. był oskarżony m.in. o spowodowanie wypadku drogowego, w którym zginęły dwie osoby. Sprawa dotyczyła zdarzenia, do którego doszło w nocy 12 kwietnia 2021 r. na drodze powiatowej w pobliżu miejscowości Barczewko w gminie Barczewo. 18-letni Paweł J. miał kierować wówczas samochodem osobowym marki Skoda Felicia bez uprawnień, będąc w stanie nietrzeźwości – miał około 0,9 promila alkoholu we krwi. Miał być także pod wpływem amfetaminy.

fot. Kamil Foryś

Proces kierowcy audi rozpocznie się 8 sierpnia

— Razem z nim podróżowały jeszcze trzy inne osoby – jedna na przednim fotelu pasażera, a dwie na tylnej kanapie. Według ustaleń prokuratora kierowca w pewnym momencie nie dostosował prędkości pojazdu do panujących warunków drogowych, stracił nad nim panowanie, po czym zjechał na pobocze i uderzył w znajdujący się przy drodze słup energetyczny. W rezultacie dwoje kilkunastoletnich pasażerów siedzących na tylnej kanapie zmarło na miejscu zdarzenia — opisuje Olgierd Dąbrowski-Żegalski, rzecznik prasowy Sądu Okręgowego w Olsztynie.

Sąd Rejonowy w Olsztynie uznał Pawła J. za winnego zarzuconych mu czynów i wymierzył mu za to karę łączną 4 lat i 1 miesiąca pozbawienia wolności, a także łączny zakaz prowadzenia wszelkich pojazdów mechanicznych na okres 12 lat. Ponadto sąd orzekł od oskarżonego świadczenie pieniężne w kwocie 5 tys. zł na rzecz Funduszu Pomocy Pokrzywdzonym oraz Pomocy Postpenitencjarnej, a także obowiązek zapłaty na rzecz dwojga oskarżycieli posiłkowych – bliskich dziewczyny, która zginęła w wypadku – po 5100 zł dla każdego z nich tytułem częściowego zadośćuczynienia za doznaną krzywdę.

Nadal nie jest jeszcze znana data rozpoczęcia procesu Pawła K. — adwokata, który miał spowodować śmiertelny wypadek pod Barczewem 26 września 2021 roku. Po zderzeniu z mercedesem prowadzonym przez podejrzanego zginęły dwie osoby, które podróżowały audi. Z ustaleń śledczych pracujących na miejscu wypadku wynikało, że prawdopodobną przyczyną tej tragedii był manewr 41-letniego kierującego osobowym mercedesem, który jadąc w kierunku Barczewa przekroczył oś jezdni, zjechał na przeciwny pas ruchu i doprowadził do czołowego zderzenia z audi. Kierujący mercedesem był trzeźwy.

Okoliczności tego wypadku bada olsztyńska prokuratura. Jak dowiedzieliśmy się w Prokuraturze Okręgowej w Olsztynie, przesłuchano w charakterze świadków osoby, które mogły posiadać istotne wiadomości dotyczące tego zdarzenia, uzyskano także część opinii technicznych dotyczących pojazdów.

— Prokuratura oczekuje na końcową opinię z zakresu rekonstrukcji wypadków drogowych, która może mieć kluczowe znaczenie dla dalszego toku postępowania. Z informacji biegłych wynika, iż najprawdopodobniej zostanie ona sporządzona do końca kwietnia 2022 roku — poinformował Krzysztof Stodolny, rzecznik prasowy Prokuratury Okręgowej w Olsztynie.

Zarzuty usłyszał także sprawca śmiertelnego wypadku, do którego doszło 11 listopada 2021 roku na ulicy Bałtyckiej w Olsztynie. Rozpędzony do szaleńczej prędkości kierowca audi wjechał w inne audi, którym podróżowało rodzeństwo.

Pod koniec marca do Sądu Rejonowego w Olsztynie trafił akt oskarżenia w tej sprawie.

— Pierwszy termin rozprawy został ustalony na 8 sierpnia — poinformował nas Olgierd Dąbrowski-Żegalski.

ŁUKASZ RAZOWSKI

l.razowski@gazetaolsztynska.pl

JEST BUDOWA, TO SĄ KORKI

Zaczął się kolejny etap budowy ronda na skrzyżowaniu DK51 koło Dywit. Kierowcy rano i popołudniu stoją w korkach, bo został wprowadzony ruch wahadłowy. Tak będzie przez najbliższe 3-4 miesiące.

Nie trzeba być jasnowidzem, żeby przewidzieć, że budowa ronda na skrzyżowaniu krajowej drogi 51 z ulicą Wadąską oraz drogą do osiedla Sterowców spowoduje ogromne korki. O ile wcześniej prace były prowadzone poza jezdnią i nie było komplikacji, tak od ubiegłego czwartku zaczął się tu kolejny etap robót. W związku z tym został wprowadzony ruch wahadłowy po równoległej do DK51 drodze objazdowej (w przyszłości będzie to droga dla rowerów). W ciągu dnia ruchem kierują sygnaliści, a wieczorem i w godzinach nocnych uruchomiona zostanie sygnalizacja świetlna.

UZBROIĆ SIĘ W CIERPLIWOŚĆ

Są korki, są nerwy, bo przecież codziennie drogą 51 w kierunku Dywit wjeżdża i wyjeżdża z Olsztyna niemal 13 tys. samochodów. To jedna z trzech najbardziej zatłoczonych wylotówek z Olsztyna.

Jedyna rada to albo szukać alternatywego dojazdu, albo uzbroić się w cierpliwość do czasu zakończenia prac, choć te potrwają jeszcze kilka miesięcy.

Karol Głębocki, rzecznik olsztyńskiego oddziału Generalnej Dyrekcji Dróg Krajowych i Autostrad ocenia, że czas obowiązywania tymczasowej organizacji ruchu potrwa 3-4 miesiące.

Nikt nie kwestionuje, że rondo jest potrzebne, bo na osiedlu Sterowców już stoi kilkanaście budynków, a w sumie ma tu mieszkać 5 tys. osób. Już teraz robi się tu niebezpiecznie, kiedy jadący z Olsztyna próbują na skrzyżowaniu skręcić w stronę os. Sterowców, bo blokują ruch na krajówce. Problem z włączeniem się do ruchu mają również jadący od strony Kieźlin w kierunku Olsztyna.

Rondo ma to zmienić, ale zdaniem niektórych kierowców należało zrobić objazd dwukierunkowy — wtedy niepotrzebne byłoby wahadło i kierowcy nie musieliby stać w korkach. Zdaniem drogowców warunki oraz zakres robót, który wiąże się z koniecznością znacznego zajęcia terenu, nie pozwalają na prowadzenie prac bez wprowadzenia ruchu wahadłowego.

— Na wykonanie objazdu dwukierunkowego nie ma po prostu miejsca w pasie drogowym — tłumaczy Karol Głębocki. — Im bliżej mostu, tym po obu stronach drogi są większe skarpy. Pierwotnie planowaliśmy wykonywanie robót etapami, ale podzielenie robót na kilka mniejszych etapów tak samo wymagałoby wprowadzenia ruchu wahadłowego, a przy okazji znacznie wydłużyłoby okres utrudnień. Wykonanie większości robót w jednym głównym etapie skróci czas utrudnień z około pół roku do 3-4 miesięcy. Zdecydowaliśmy się więc na wybudowanie objazdu obok istniejącej drogi, bo jest to bezpieczniejsze (ruch odbywa się w oddaleniu od prac budowlanych) i ułatwi prowadzenie prac. Dlatego podjęliśmy również decyzję o wyłączeniu z użytkowania obecnie funkcjonującego skrzyżowania, żeby nie zakłócać ruchu wahadłowego i nie zmniejszać przepustowości jezdni objazdowej.

Rondo ma być gotowe w lutym przyszłego roku. Koszt inwestycji wynosi 6,1 mln zł, z czego połowę wykłada GDDKiA. Drugą połowę wspólnie sfinansują gmina Dywity i spółka Arbet, która buduje osiedle Sterowców. **ANDRZEJ MIELNICKI**

fot. Andrzej Mielnicki

Żeby przejechać koło budowy ronda, trzeba odstać swoje w korku

REKLAMA

komunikat

WÓJT GMINY OSTRÓDA

informuje, że w terminie od 26 kwietnia 2022 r. do 19 maja 2022 r., w siedzibie Urzędu Gminy Ostróda, ul. Jana III Sobieskiego 1, w miejscowości Kajkowo oraz na stronach internetowych **www.bip.gminaostroda.pl** i **www.gminaostroda.pl**, umieszczono wykaz przeznaczonej do zbycia w drodze zamiany działki ew. nr 226/104 o powierzchni 0,0015 ha, położonej w obrębie Kajkowo, na działkę ew. nr 226/102 o powierzchni 0,0003 ha, położoną w obrębie Kajkowo.

Osoby fizyczne i prawne, którym przysługuje pierwszeństwo w nabyciu działki ew. nr 226/104, obręb Kajkowo, na podstawie art. 34 ust. 1 pkt 1 i pkt 2 ustawy z dnia 21 sierpnia 1997 r. o gospodarce nieruchomościami (Dz.U. z 2021 r., poz. 1899, z późn. zm.), mogą złożyć w Urzędzie Gminy Ostróda wniosek o jej nabycie w terminie do dnia 10 czerwca 2022 r.

Bliższe informacje: Urząd Gminy Ostróda, ul. Jana III Sobieskiego 1, tel. (89) 676 07 34 lub 676 07 37, www.bip.gminaostroda.pl.

11422stzo-A -P

eprasa.pl eaa6efe524

ŻEGNAJ, OBO?

Głosowanie nad projektami olsztyńskiego budżetu obywatelskiego to od lat święto demokracji. Wiele jednak wskazuje, że będziemy musieli „odpocząć" od OBO, bo do olsztyńskiej Rady Miasta wpłynął wniosek o jego zawieszenie.

KAROL GROSZ
k.grosz@gazetaolsztynska.pl

Olsztyn w tym roku ma przeznaczyć na OBO 6,5 mln zł. Zwycięzcą zeszłorocznej edycji OBO był między innymi park Nagórki-Jaroty, który wkrótce doczeka się realizacji. Oprócz tego mieszkanki i mieszkańcy Olsztyna wybrali do realizacji 5 innych projektów miejskich i 30 osiedlowych. Czy w najbliższych dwóch latach będzie inaczej? O tym już w najbliższą środę zadecydują radni.

ZAWIESZENIE TRZECH PROJEKTÓW

Na wniosek prezydenta do porządku obrad najbliższej sesji Rady Miasta zostały włączone trzy uchwały dotyczące OBO. — Pierwsza uchwała dotyczy zawieszenia tegorocznych konsultacji i przeniesienia ich na przyszły rok. Jeśli radni tak zdecydują, wówczas w tym roku nie będzie głosowania w Olsztyńskim Budżecie Obywatelskim. Zostanie zawieszone i przeniesione na przyszły rok — tłumaczy nam Marta Bartoszewicz, rzeczniczka prasowa ratusza. — Kolejna uchwała wiąże się z poprzednią i dotyczy odwołania konsultacji w przyszłym roku, gdyż wówczas będą realizowane konsultacje przeniesione z tego roku. Ostatnia uchwała zakłada zawieszenie realizacji trzech projektów z tego roku i wykonanie ich w przyszłym roku. To „Akcja defibrylacja" — projekt, który przewidywał m.in. szkolenia dla 100 nauczycieli w zakresie obsługi defibrylatorów. Teraz, w sytuacji gdy nasi nauczyciele są tak bardzo obciążeni, musząc sprostać edukacji nie tylko polskich, ale i ponad 500 ukraińskich dzieci – nie chcemy nakładać na nich kolejnego obowiązku. Zawieszone miałyby zostać również projekty remontu ul. Murzynowskiego i remontu chodników i budowy zatok na ul. Świtycz-Widackiej. Ma to związek z budową linii tramwajowych w tym rejonie — nie chcemy narażać mieszkańców na dodatkowe uciążliwości, które spowodowałyby jeszcze więcej utrudnień w ruchu — podkreśla rzeczniczka Urzędu Miasta.

NARZUCONY OBOWIĄZEK

Trzy projekty uchwał, które zostały dołączone do porządku obrad, zakładają przeniesienie tegorocznego głosowania projektów OBO na 2023 rok. Jeśli radni zagłosują za ich przyjęciem, wtedy tegoroczna edycja OBO się nie odbędzie, ale miasto w 2022 roku zrealizuje wcześniej już wybrane projekty.

— Olsztyński Budżet Obywatelski właśnie zaczyna być wygaszany. Niestety stało się to, czego można się było spodziewać po tym, jak Sejm przyjął nowelizację ustawy o pomocy osobom z Ukrainy pozwalającej Samorządom w latach 2022-2023 zawiesić budżety obywatelskie. Prezydent Grzymowicz, który nigdy nie był wielkim zwolennikiem demokratycznej partycypacji mieszkańców, skrzętnie to wykorzystał, by nie musieć dłużej kłopotać się sprawą OBO — komentuje Bartosz Grucela, olsztyński działacz społeczny. — Dla Prezydenta OBO i aktywność mieszkańców nigdy nie była wartością dodaną, tylko narzuconym obowiązkiem, tak niechętnie realizowanym w ostatnich latach. W zeszłym roku nie zrealizowano projektów, które wygrały głosowanie wśród mieszkańców, za blisko 2 miliony złotych. W tym mój projekt „Światła na Kormoranie", mający wreszcie rozpocząć długo odkładany remont Alei Spacerowej na Osiedlu. Jako społecznicy protestujemy przeciwko tak krótkowzrocznym decyzjom włodarzy i bardzo prosimy miejskich radnych o głosowanie przeciw. Olsztyn potrzebuje aktywnych mieszkańców i ich pomysłów — podsumowuje Grucela. Radni są jednak odmiennego zdania. Zawieszając tegoroczną edycję OBO, chcą dać wykonawcom czas na dokończenie rozpoczętych inwestycji i uporządkowanie dokumentacji. Tym bardziej że mamy do czynienia z dynamicznym wzrostem cen. W uzasadnieniu autorzy uchwały przytoczyli jako przykład projekt „Grajmy w koszykówkę — modernizacja boiska na terenie III LO w Olsztynie". Pierwotnie wartość projektu wynosiła 500 tys. zł. Po przeprowadzeniu przetargów okazało się, że wartość zamówienia wyniosła prawie 820 tys. zł.

fot. FB/OBO

O losach przyszłorocznego OBO radni powinni zdecydować w środę

Pieniądze zaoszczędzone dzięki zawieszeniu OBO zostaną przeznaczone na dokończenie strategicznych dla miasta inwestycji, czyli głównie budowę linii tramwajowej i remont Hali Urania. Miasto zapowiada również, że część z tych funduszy zostanie przeznaczona na pomoc uchodźcom z Ukrainy.

SĄ RZECZY WAŻNE I WAŻNIEJSZE

— Nigdy nie sądziłem, że przyjdzie mi komentować inicjatywę zawieszenia budżetu obywatelskiego. Realia są jednak niecodzienne i takie zdarzenia jak zupełnie nieprzewidywalny wzrost cen, w tym kosztów realizowanych inwestycji, w połączeniu z uszczuplaniem samorządowych finansów, toczącą się pod naszymi granicami wojną, napływem uchodźców i odpływem pracowników chcących bronić swojego kraju nie pozostają niestety bez wpływu. Liczę, że obecna sytuacja pozwoli chociaż uporządkować sytuację wielu niezrealizowanych do tej pory projektów, byśmy w kolejne mogli wejść z tzw. „czystą kartą" — komentuje radny i działacz społeczny Paweł Klonowski z Koalicji Obywatelskiej.

— Moim zdaniem zawieszenie OBO jest uzasadnione. Mamy sytuację wyjątkową — miasto zmaga się z inflacją, skutkami pandemii i sytuacją związaną z wojną w Ukrainie i napływem uchodźców. Wykonawcy zarówno linii tramwajowej, jak i Hali Urania domagają się dodatkowych pieniędzy. Nie mówimy tutaj o setkach tysięcy, tylko o milionach złotych, i to w dwucyfrowych wartościach — zauważa radny Mirosław Gornowicz, przewodniczący Komisji Finansów. — Z całym szacunkiem do budżetu obywatelskiego, ale projekty o mniej strategicznym znaczeniu dla miasta powinny zostać odsunięte na dalszy plan. Są rzeczy ważne i ważniejsze — podsumowuje radny.

— Od początku istnienia OBO mam dość krytyczny stosunek nie tyle do samej idei, która jest słuszna, co do sposobu jej realizacji — przykładowo wykonywania w ramach OBO remontów chodników czy nawierzchni ulic. Choć trudno się dziwić mieszkańcom, że zgłaszają tego typu projekty, gdy przez lata nie mogą doczekać się ich realizacji przez władze naszego miasta. Przypomnę, że obligatoryjne przeznaczenie określonej kwoty na budżet obywatelski przez miasta takiej wielkości jak Olsztyn wynika ze zmiany ustawy o samorządzie gminnym, wprowadzonej przez rząd Prawa i Sprawiedliwości. W obecnej, wyjątkowej sytuacji ustawodawca dał możliwość zawieszenia funkcjonowania budżetów partycypacyjnych i może rzeczywiście warto zawiesić również realizację OBO, który — podkreślę — w mojej ocenie nie do końca działa tak, jak powinien — mówi Radosław Nojman, szef Klubu Radnych PiS w olsztyńskiej Radzie Miasta.

KOLEJNE KSIĄŻKI W CHATKACH

Pojawiły się w Olsztynie przed rokiem i cieszą się niesłabnącą popularnością. Kolejny raz zbiory zgromadzone w książkochatkach zostały uzupełnione.

Niezwykłe obiekty wypełnione literaturą pojawiły się w stolicy Warmii i Mazur w kwietniu 2021 roku. Mieszkańcy i goście naszego miasta regularnie korzystają z zasobów książkochatek, ale i dokładają swoje propozycje.

Idea wędrujących książek nie jest nowa, ale cieszy się popularnością na całym świecie. To doskonały pomysł na popularyzację literatury i czytelnictwa. Specjalne regały, z których można pożyczyć książki, funkcjonują w szeregu miejsc w Olsztynie. Wyjątkowe książkochatki z inicjatywy Miejskiej Biblioteki Publicznej powstały także na terenie plaży miejskiej i w pobliżu jezora Długiego.

Ta druga właśnie wzbogaciła się o nowe pozycje.

Fot. FB MBP

Przekazali je przedstawiciele Olsztyńskiego Klubu Integracji Społecznej, który działa przy Federacji Organizacji Socjalnych Województwa Warmińsko-Mazurskiego FOSa.

— Książki są efektem zbiórki, które uczestnicy Klubu zorganizowali z myślą o olsztyńskich książkochatkach — mówi dyrektor Miejskiej Biblioteki Publicznej w Olsztynie Krzysztof Dąbkowski. — Dzisiejsze książki to prezent dla mieszkańców miasta z okazji Dnia Książki i Praw Autorskich. Jesteśmy bardzo wdzięczni za wsparcie w doposażeniu chatek.

Bibliotekarze zapowiadają, że kolejne uzupełnienie książkochatek jest zaplanowane na maj.

oprac, mh, źródło: olsztyn.eu

eprasa.pl eaa6efe524

NOWE EKSPONATY W MUZEUM ARCHIDIECEZJI WARMIŃSKIEJ W OLSZTYNIE

Kolekcja Muzeum Archidiecezji Warmińskiej ostatnio powiększyła się o dwa cenne dzieła: XVII-wieczny obraz epitafijny oraz pochodzący z XIX wieku pastorał, który był używany przez zmarłego arcybiskupa Edmunda Piszcza.

Obraz nieznanego artysty z początków XVII wieku wcześniej znajdował się na plebanii kościoła w Drogoszach. Na płótnie został uwieczniony Ludwig von Rautten, który zmarł w 1614 roku, jego żona Maria oraz ich dzieci. Oprócz zmarłego i jego rodziny znajduje się tam krzyż z krwawiącym Chrystusem, a w tle widać Świątynię Jerozolimską. Ludwig odbył długą podróż na wschód, dlatego widoczne są elementy odnoszące się do Ziemi Świętej.

— Gdy przyjrzymy się wszystkim szczegółom widocznym na obrazie i poszukamy informacji w tekstach źródłowych, możemy odczytać znaczenie dzieła i poznać jego historię — powiedział ks. Zbigniew Czernik, dyrektor Muzeum Archidiecezji Warmińskiej.

Dzieło przeszło renowację i niedługo będzie je można obejrzeć w muzeum archidiecezji. Podczas badań okazało się, że przed ostatnią konserwacją, która miała miejsce jeszcze przed wojną, obraz wyglądał inaczej. Niektóre postaci były zamalowane.

Drugi eksponat, pastorał pochodzący z 1886 roku, przez ostatnie lata był używany przez metropolitę warmińskiego Edmunda Piszcza podczas ważniejszych uroczystościach. Teraz znalazł swoje miejsce wśród muzealnych eksponatów.

Na pastorale została przedstawiona scena, w której biskup warmiński, najprawdopodobniej Anzelm, dedykuje katedrę fromborską Matce Bożej. Sposób wykonania postaci nawiązuje do ikonografii gotyckiej.

Fot. Lidia Wieczorek

XVII-wieczny obraz epitafijny przeszedł renowację

W ciągu czterech lat muzeum zgromadziło już ponad 500 eksponatów, a liczba odwiedzających sięga aż 80 tys. W zbiorach instytucji znajdują się przedmioty związane z historią Warmii. Najstarszy obiekt archeologiczny pochodzi z epoki brązu, czyli z ok. 1600 roku p.n.e. W muzeum znajduje się również biżuteria datowana na rok 160 n.e., natomiast niektóre obiekty ściśle związane z kościołem pochodzą nawet z XIV wieku.

Pastorał zmarłego arcybiskupa Edmunda Piszcza

— Do zbiorów muzealnych stale trafiają nowe eksponaty, lecz przeważnie tego nie ogłaszamy. Dlatego warto zajrzeć raz na jakiś czas do naszej instytucji, by zobaczyć nowości — powiedział ks. Zbigniew Czernik. — Na wystawie znajdują się przedmioty posiadające dużą wartość artystyczną i historyczną. Niektórzy odwiedzający zwracają uwagę na eksponaty pochodzące z ich stron, ponieważ mają do nich stosunek sentymentalny.

Teraz prowadzona jest inwentaryzacja zabytków ruchomych w parafiach historycznych i niektórzy księża dowiadują się, że przedmioty, na które wcześniej nie zwracali uwagi, mogą być znaczące dla historii naszego regionu.

— Często nie zdajemy sobie sprawy z tego, że w kościele, do którego od lat chodzimy, znajduje się wyjątkowo cenny eksponat. Dzięki tej inwentaryzacji dowiadujemy się o znaczeniu artystycznym danego dzieła i poznajemy jego historię — dodaje ks. Czernik.

Muzeum Archidiecezji Warmińskiej znajduje się przy ul. Świętej Barbary 2 na olsztyńskiej starówce. **LW**

KURS GWARY WARMIŃSKIEJ W OLSZTYNIE PO RAZ CZWARTY

Coraz chętniej wracamy do korzeni, stąd wciąż rosnące zainteresowanie gwarą i kulturą warmińską. Dlatego też Miejski Ośrodek Kultury w Olsztynie po raz czwarty zorganizuje kurs językowy oraz wydarzenia artystyczne, nawiązujące do folkloru.

Dostaliśmy dofinansowanie z programu EtnoPolska, jednak wciąż czekamy na szczegóły projektu. Kurs gwary warmińskiej odbędzie się w drugim tygodniu września, a zapisy ruszą w czerwcu — powiedziała Marta Guściora z MOK-u w Olsztynie. — Dwudziestu chętnych będzie mogło wziąć udział w zajęciach, które prawdopodobnie będą realizowane dwa razy w tygodniu przez pięć tygodni. Jednak więcej informacji podamy w późniejszym terminie. Prowadzącymi będą Edward Cyfus i Łukasz Ruch.

Już pojawiają się pierwsze pytania dotyczące kursu, co świadczy o dużym zainteresowaniu. Nic dziwnego, bo nie ma wielu instytucji organizujących takie zajęcia. W internecie jest strona prowadzona przez Łukasza Rucha i Edwarda Cyfusa poświęcona gwarze warmińskiej, a w Dywitach co roku organizowany jest Regionalny Konkurs Prezentacji Gwary Warmińskiej, jednak dla zainteresowanych nauką to za mało.

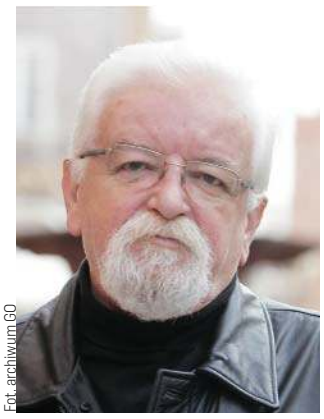

Fot. archiwum GO

Edward Cyfus będzie jednym z prowadzących kurs gwary warmińskiej

— Oprócz kursu językowego planujemy realizację instalacji artystycznej — dodaje Marta Guściora. — Instalacja łączy legendy warmińskie z komiksem oraz organizację koncertu zespołu Sploty, założonego przez Anię Brodę, Marię Rumińską oraz Małgorzatę Makowską, które w roku 2021 zostały laureatkami konkursu Nowe Tradycje. Te wydarzenia również są zaplanowane na wrzesień.

Informacje dotyczące zapisów na kurs i samego projektu pojawią się na stronie internetowej Facebooku Miejskiego Ośrodka Kultury w Olsztynie.

Kultura warmińska inspiruje wielu artystów, dlatego powstaje coraz więcej zespołów folkowych związanych z naszym regionem, a gwara warmińska pojawia się na kartach powieści lokalnych pisarzy. Przykładem jest powieść olsztynianki Aleksandry Dobies pt. „Uroczysko", której bohaterowie mówią gwarą, a konstrukcja świata przedstawionego oparta jest na lokalnych legendach. Pojawiają się postaci znane z folkloru warmińskiego, takie jak Smętek czy Kłobuk. Powieść olsztyńskiej autorki została nominowana do tegorocznej Nagrody Literackiej Warmii i Mazur „Wawrzyn". **LW**

SOLANKA Z CIECHOCINKA W TĘŻNI W LIDZBARKU

Tężnie solankowe pojawiły się w Lidzbarku, tym razem w Welskim, bo pierwsze były te w Warmińskim. Jednak decyzja o ich powstaniu powstała kilka lat wcześniej — tak wybrali mieszkańcy podczas głosowania nad Lidzbarskim Budżetem Obywatelskim.

Tężnia solankowa pojawiła się w Lidzbarku przy ulicy Działdowskiej na terenie Bulwaru nad Welem. Inwestycja to projekt z budżetu obywatelskiego Lidzbarka 2018. Realizacja zadania była sporo opóźniona — samorząd z Lidzbarka najpierw czekał na dofinansowanie, a potem potrzebne były zmiany w dokumentacji. Pierwotnie tężnia miała stać przy Małym Jeziorku, na miejscu starej fontanny. Ostatecznie pojawiła się na Bulwarze nad Welem, bliżej centrum miasta, w sąsiedztwie placu zabaw, rzeki Wel.

W sobotę (23 kwietnia) odbyło się uroczyste otwarcie tężni solankowej w Lidzbarku.

— Sekret polega na tym, że solanka, która przyjechała z Ciechocinka wytwarza swoisty aerozol, bardzo dobrze przyswajalny przez układ oddechowy i nasze płuca — zdrowotne substancje na wszelkie schorzenia układu oddechowego, na astmę — mówił burmistrz Lidzbarka Maciej Sitarek. — Gdy urośnie zieleń, która jest wokół tężni, wtedy stężenie tych substancji zdrowotnych będzie większe. Myślę, że mieszkańcy będą odkrywać wszystkie właściwości prozdrowotne.

fot. Alina Laskowska

Otwarcie tężni z solanką z Ciechocinka w Lidzbarku Welskim

Podczas otwarcia tężni nie zabrakło różnych atrakcji. W Lidzbarku pojawili się Janina i Roman, bohaterowie popularnego programu telewizyjnego „Sanatorium miłości TVP". Był także koncert zespołu Efekt, a na zakończenie sobotniego wydarzenia odbyły się Lidzbarskie Fajfy, czyli potańcówka przy tężni. Poczęstunek zapewniła Rada Osiedla Centrum, a animacje dla dzieci poprowadzili animatorzy z Miejsko-Gminnego Ośrodka Kultury w Lidzbarku oraz członkowie Fundacji Żywa Przestrzeń. **AL**

eprasa.pl eaa6efe524

NASZE PLANY SĄ KONKRETNE I REALNE

— Trzy najważniejsze sfery warunkujące poziom życia mieszkańców naszego powiatu to zdrowie, bezpieczeństwo oraz oświata. Są to też najważniejsze kierunki działań zarządu powiatu piskiego — mówi Andrzej Nowicki, starosta piski.

ELŻBIETA ŻYWCZYK
e.zywczyk@gazetaolsztynska.pl

— Powiat piski, sercu bliski... Zauważyłam, że to hasło to coraz częściej pojawia się w oficjalnych materiałach urzędu, również w mediach. Skąd właściwie te słowa?

— Hasło, które oficjalnie towarzyszy działaniom powiatu od początku obecnej kadencji, tak naprawdę daje obraz tego, co od lat realizujemy i na co jako władze samorządowe powiatu piskiego stawiamy. Powiat zawsze starał się działać na rzecz wszystkich mieszkańców powiatu. Żyjemy w tym miejscu i tu widzimy naszą przyszłość. Stąd oczywistym jest, że wszystko, co dzieje się na obszarze powiatu — tak jak każdemu, kto jest związany z tym miejscem — jest równie bliskie nam samorządowcom — tym bardziej mnie, staroście piskiemu.

— Nawiązując do hasła, jakie działania podjęte przez powiat, by mieszkańcom żyło się lepiej, były — pana zdaniem — najważniejsze?

— Trzy najważniejsze sfery to zdrowie, bezpieczeństwo oraz oświata. Są to też najważniejsze kierunki działań zarządu powiatu piskiego. Bez szpitala powiatowego nie może być mowy o zabezpieczeniu podstawowych potrzeb zdrowotnych mieszkańców. Bez dobrej jakości dróg powiatowych nie ma mowy o rozwoju tego regionu ani o bezpieczeństwie jego mieszkańców, jak również turystów odwiedzających nasz powiat. Oświata z kolei to wyposażenie młodzieży powiatu w odpowiednie narzędzia i kompetencje, by bez kompleksów mogli sprostać wyzwaniom współczesnego świata, tak jak ich rówieśnicy z większych aglomeracji. Nie ustajemy w podejmowaniu wysiłków, aby zapewnić jak najlepszą infrastrukturę w każdej ze wspomnianych sfer, pozyskując przy tym z sukcesem środki zewnętrzne na realizację inwestycji służących mieszkańcom. W ostatnim czasie wśród najważniejszych inwestycji było zmodernizowanie oddziału zakaźnego szpitala powiatowego. Wiem, że była to bardzo długo wyczekiwana przez mieszkańców inwestycja. Tak jak cały zarząd powiatu i nasi radni jestem głęboko przekonany, że realnie wpłynie to na bezpieczeństwo zdrowotne nas wszystkich. Poza tym ważne jest, że świadczenia w zakresie leczenia zakaźnego świadczone będą na miejscu, bez jakże uciążliwych dojazdów do innych placówek, a do tego w odpowiednich warunkach spełniających najwyższe standardy.

— A co z pozostałymi sferami, które pan wymienił?

— Stawiamy na drogi powiatowe. Uważam, że bez dobrej komunikacji i infrastruktury drogowej, jako obszar powiatu piskiego, nie mamy możliwości dalszego rozwoju. Jest to bardzo ważny aspekt i mogę z dumą się pochwalić, że dzięki dobrej współpracy zarządu i rady powiatu, ale też umiejętności pracowników naszych jednostek, w szczególności Powiatowego Zarządu Dróg w Piszu, pozyskaliśmy dotąd kilkadziesiąt milionów złotych na budowę i modernizację dróg powiatowych. Zmiany na drogach powiatowych widać gołym okiem. Wiem, że są to zmiany odczuwalne przez mieszkańców, bo takie głosy słyszę podczas bezpośrednich rozmów. Co najważniejsze, dobre drogi to też bezpieczeństwo naszych dzieci i bliskich, dobry i sprawny dojazd policji i służb ratowniczych. Jedynie w ostatnim roku przebudowaliśmy drogi na odcinkach: Łupki - Rybitwy, ulic Słonecznej i Lipowej w Piszu, Drygały - Skarżyn, Długi Kąt - Kowalewo, Cierzpięty - Ublik, odcinek w miejscowości Zdunowo, czy też w Rostkach Skomackich. Jedną z obecnie realizowanych najistotniejszych inwestycji drogowych jest przebudowa drogi w miejscowości Wejsuny, której koszt realizacji opiewa na kwotę prawie 15 mln złotych. Śmiało można uznać to za jedną z naszych sztandarowych inwestycji drogowych w ostatnim czasie, na którą pozyskaliśmy dofinansowanie rządowe z Polskiego Ładu. Przebudowa tej drogi znacząco wpłynie nie tylko na jakość życia okolicznych mieszkańców, ale również przyczyni się do rozwoju turystycznego regionu. Do tego podkreślę, że na kolejne ponad 7 dróg w zeszłym roku opracowano dokumentację techniczną — tym samym przygotowujemy się do kolejnych modernizacji dróg. Podkreślę, że są to inwestycje prowadzone na terenie każdej z gmin, co potwierdza tezę i nasze hasło, że bliski jest nam cały powiat oraz wszyscy jego mieszkańcy w równym stopniu. Jako starostę i gospodarza tego obszaru bardzo cieszy mnie fakt, że wszelkie nasze plany co do inwestycji na terenie powiatu realizowane są bardzo skutecznie. Jest to też zasługa tego, że jako radni i zarząd potrafimy dojść do konsensusu, uwzględniając interes publiczny ogółu mieszańców. Chciałbym podkreślić też duże zaangażowanie posła na Sejm Jerzego Małeckiego, który swoimi działaniami niezmiennie wspiera nasz powiat w każdej sferze, między innymi w efektywnym pozyskaniu środków z funduszy rządowych na realizację inwestycji na rzecz mieszkańców powiatu.

fot. Archiwum prywatne

Andrzej Nowicki, starosta piski

— Jakimi działaniami może się pan pochwalić w obszarze oświaty?

— Tylko w ostatnim roku w szkołach powiatowych było realizowanych ponad 12 dużych projektów dofinansowanych ze środków unijnych. Mając na uwadze podnoszenie poziomu kształcenia w naszych placówkach, realizujemy inicjatywy związane z przygotowaniem zawodowym uczniów — w tym organizowane są zagraniczne staże i praktyki zawodowe w krajach takich jak Hiszpania, Francja, Niemcy, Włochy. W ramach tych samych projektów nasze placówki pozyskują doposażenie tak ważne w nabyciu odpowiednich umiejętności. Wśród dużych inwestycji infrastrukturalnych oczywiście pochwalę się realizowaną obecnie inwestycją, jaką jest poprawa efektywności energetycznej budynku warsztatów szkolnych Zespołu Szkół Zawodowych z Biblioteką Pedagogiczną w Piszu. W efekcie tego działania nastąpi nie tylko termomodernizacja obiektu, ale też zamontowana zostanie nowa niezależna instalacja c.o. i fotowoltaika, co znacznie wpłynie na ograniczenie kosztów eksploatacji oraz zmniejszenie emisji gazów cieplarnianych do atmosfery. Koresponduje to z wizją powiatu kreowaną przez Zarząd Powiatu jako miejsca nowoczesnego, przyjaznego środowisku, w którym mieszkańcom żyje się lepiej i wygodniej, a co najważniejsze w którym mieszkańcy widzą swoje miejsce na ziemi.

— A co z planami na przyszłość?

— W najbliższej przyszłości planujemy konsekwentnie realizować politykę rozwoju trzech obszarów: poprawy poziomu ochrony zdrowotnej, jakości komunikacji oraz oświaty. Kolejne drogowe inwestycje nabierają tempa. Na bieżąco wspieramy nasz szpital i jego inicjatywy na rzecz dalszej modernizacji usług. Przygotowujemy się do nowej perspektywy finansowania krajowego i unijnego, przygotowując m.in. różnego typu dokumentacje techniczne niezbędne do składania wniosków. Nie mam możliwości wymienić tu z nazwy wszystkich działań, projektów i inicjatyw, które realizujemy w pozostałych sferach działalności powiatu, bo zabrakłoby nam nie tylko dnia, ale i miejsca na łamach Państwa gazety. Obecnie jednym z ważniejszych projektów jest projekt realizowany na rzecz muzeum w Praniu, dzięki któremu między innymi prawie osiemdziesięcioletnia wystawa stała zyska nowoczesny, dostosowany do potrzeb dzisiejszego odbiorcy wymiar. Prace planujemy zakończyć jeszcze w tym roku. Jest to kolejny projekt, na który z sukcesem pozyskaliśmy fundusze zewnętrzne i realizujemy go we współpracy z litewskim partnerem. Już dziś serdecznie zapraszam czytelników do odwiedzenia muzeum po zakończeniu prac. Na realizację inwestycji w tym roku w budżecie zaplanowaliśmy ponad 40 milionów złotych. Kwota mówi sama za siebie. Cały czas staramy się podnosić też poziom usług kierowanych do naszych mieszkańców. Tu też mamy plany, by coraz więcej usług mogło być realizowanych bez bezpośredniej wizyty w urzędzie. Myślę, że to dobry kierunek służący wygodzie naszych mieszkańców, tym bardziej w czasach, w których tak bardzo jesteśmy zabiegani. Nasze plany są konkretne i realne, a nad ich wykonaniem każdego dnia pracuje wykwalifikowany i doświadczony zespół pracowników zarówno starostwa, jak i jednostek organizacyjnych powiatu.

— Jak widzi pan powiat za kilkanaście lat?

— Jako miejsce godnego życia, przyjazne mieszkańcom i turystom. Miejsce ciekawe, przyciągające nie tylko swoimi niezaprzeczalnymi walorami przyrodniczymi, ale i bogatą ofertą spędzania czasu wolnego. Miejsce, w którym nie zabraknie pracy, dobrych szkół i szerokich możliwości rozwoju osobistego. Miejsce bliskie sercom nas wszystkich. Mój powiat zawsze był i będzie bliski mojemu sercu.

To kolejny tekst z naszego cyklu rozmów z samorządowcami. Ostatnio opublikowaliśmy:

Krzysztof Harmaciński, wójt gminy Iława: Sam bym niczego nie zrobił

Marcin Paliński, starosta nidzicki: Nowoczesny powiat nidzicki

Bogusław Fijas, wójt gminy Ostróda: Dobre miejsce na dom i biznes

Jacek Kostka, burmistrz Górowa Iławeckiego: Zawsze ważna jest dobra współpraca

Michał Kochanowski, starosta kętrzyński: Jest dwa razy więcej pracy

Tomasz Waruszewski, wójt gminy wiejskiej Nowe Miasto Lubawskie: Inwestycje trwają cały czas

Andrzej Abako, olsztyński starosta: Warmia pozytywnie i perspektywicznie

Marek Chojnowski, starosta powiatu ełckiego: Kieruje samorządem i śpiewa gospel

Piotr Rakoczy, wójt gminy Janowiec Kościelny: W Janowcu Kościelnym warto inwestować

eprasa.pl eaa6efe524

BEZgorset

JAK ZORGANIZOWAĆ **BABSKI WIECZÓR?**

CZAS SPĘDZONY RAZEM Z PRZYJACIÓŁMI TO MIŁA ODSKOCZNIA OD CODZIENNYCH OBOWIĄZKÓW, KTÓREJ POTRZEBUJE KAŻDY Z NAS. TOWARZYSTWO BLISKICH OSÓB POZWALA NAŁADOWAĆ BATERIE I POZYTYWNIE NASTROIĆ SIĘ NA KOLEJNE WYZWANIA. OTO KILKA CIEKAWYCH POMYSŁÓW NA ORGANIZACJĘ SPOTKANIA W KOBIECYM GRONIE.

fot. mat. prasowe

Potrzeba spędzania czasu z bliskimi jest bardzo ważna i odczuwana przez większość z nas. I tak jak lubimy przebywać w mieszanym towarzystwie – kobiet i mężczyzn, tak każde z nich potrzebuje też chwil spędzonych wyłącznie w kobiecym lub męskim gronie. Spotkanie z przyjaciółkami pozwala otworzyć się na sprawy i tematy, które w mniemaniu kobiety często może zrozumieć tylko druga kobieta. Babski wypad to okazja, by podzielić się swoimi radościami i smutkami oraz doświadczeniami dotyczącymi różnych sfer życia – zawodowego, rodzinnego czy intymnego. Chwile spędzone w kobiecym gronie to przyjemny sposób na relaks i odstresowanie oraz odpoczynek od codziennych obowiązków.

KOMPROMIS

Zabierając się za organizację babskiego wieczoru najważniejsza jest umiejętność osiągnięcia kompromisu. Pomysłów na babski wieczór może być wiele, jednak pomysł na wspólny wieczór musi przypaść do gustu każdej z uczestniczek zabawy. Spotkanie w babskim gronie ma być przyjemnie spędzonym czasem, a żeby tak było, każda z kobiet powinna się na nim dobrze czuć.

ODPOWIEDNIE DOPASOWANIE

— Chcąc urozmaicić spotkanie w babskim gronie czymś więcej niż dobrym jedzeniem i ulubionym winem, należy wziąć pod uwagę wiek. Babski wieczór może być nie tylko spotkaniem z rówieśniczkami, ale i z mamą lub babcią. Duże zróżnicowanie wieku daje pewne ograniczenia w wyborze zabawy na babski wieczór, które trzeba mieć na uwadze, chcąc zorganizować udane spotkanie. Ważne są również preferencje co do spędzania wolnego czasu i zainteresowania. To właśnie one stanowią najlepszą inspirację przy wyborze pomysłów. Znalezienie wspólnego mianownika w tym zakresie pozwala z sukcesem zorganizować każdą zabawę — wyjaśnia Iwona Chojnacka z serwisu Prezentmarzeń.

POMYSŁY NA BABSKI WIECZÓR W DOMU

Warsztaty online

Wieczór z przyjaciółkami w domu można uatrakcyjnić na wiele sposobów. Jednym z nich jest udział w warsztatach mydlanych online. W ramach warsztatów udostępniane są materiały zawierające wszystkie potrzebne do samodzielnej produkcji mydła wskazówki. Wartość naturalnego kosmetyku do pielęgnacji docenią zwłaszcza miłośniczki zdrowego trybu życia oraz kobiety, którym bliska jest filozofia DIY. Podobnymi propozycjami są nauka makijażu online, podczas której uczestniczki podszkolą swoje makijażowe umiejętności, kurs malowania henną, na którym można nauczyć się malować piękne wzory na skórze oraz kurs makramy online czyli tworzenia ozdób ze sznurków.

Taniec, wino i zagadki

Rozrywką, która idealnie sprawdzi się na babski wieczór w nietuzinkowym wydaniu jest kurs salsy online. Składa się z kilku bloków lekcyjnych, dzięki czemu może zapoczątkować cykl spotkań w kobiecym gronie przy gorących, kubańskich rytmach. Inną propozycją atrakcji na wieczór z przyjaciółką jest degustacja wina online. To lubiany zwłaszcza przez kobiety trunek. Zamiast sięgać po ulubioną butelkę wina, warto poznać jego nowe smaki, biorąc udział w degustacji online, przed której rozpoczęciem uczestnik otrzyma na wskazany adres wina, które sommelier omówi podczas wideo-spotkania. Listę pomysłów na babski wieczór w domu zamyka escape room online. Zabawa polega na rozwiązaniu łamigłówek przed upływem określonego czasu. Ciekawie skonstruowane zagadki zapewniają świetną zabawę, a presja czasu dodaje jej jeszcze więcej emocji. Jak widać, w domu wcale nie musi być nudno.

Zabawy na babski wieczór poza domem

Świat online można przenieść do rzeczywistości i wybrać się do prawdziwego escape roomu, gdzie gracze zamykani są w pokoju pełnym zagadek. Namacalna przestrzeń pozwala jeszcze lepiej wczuć się w klimat gry. Można również wybrać się na lekcję tańca bezpośrednio do studia. Dla kobiet polecamy szczególnie grupowe zajęcia pole dance. To zmysłowy taniec, polegający na opanowaniu tanecznych akrobacji z wykorzystaniem rury. Pozwala czerpać nie tylko przyjemność z samego tańca, ale i cieszyć się smukłym i wysportowanym ciałem. To oczywiście nie wszystkie pomysły na babski wieczór poza domem.

Dla aktywnych

Panie, które lubią aktywnie spędzać wolny czas, mogą udać się do parku trampolin. To przestrzeń, w ramach której nie istnieje pojęcie grawitacji. Obiekt po brzegi wypełniony jest trampolinami. Mnóstwo w nim również różnych atrakcji opierających się na zastosowaniu trampolin. W parku trampolin można poskakać na klasycznych trampolinach, zagrać w zbijaka, zmierzyć się w pojedynku gladiatorów czy też wskoczyć do basenu z miękkimi gąbkami. Poza licznymi atrakcjami w parkach tego typu często w ofercie dostępne są zajęcia fitness z wykorzystaniem trampolin oraz z elementami akrobatyki.

Coś dla urody

Oryginalnym pomysłem na wspólnie spędzony czas w towarzystwie przyjaciółki jest stworzenie własnej szminki. Atrakcja realizowana jest w pracowni, gdzie z pomocą specjalisty dobiera się wszystkie pożądane składniki i dodatki, których połączenie pozwala uzyskać upragniony efekt kolorystyczny i konsystencję. Na miejscu można zaprojektować szminkę lub błyszczyk, a sam kosmetyk powstaje zaledwie w pół godziny. Przyszłe właścicielki mogą przyglądać się całemu procesowi, a w ramach wizyty kosmetolodzy dodatkowo zadbają o kondycję ich ust.

Wspólne chwile spędzone z przyjaciółmi mają bardzo dużą wagę. To czas, kiedy jesteśmy z dala od wszystkich trosk i obowiązków, oddając się wyłącznie przyjemnościom. Towarzyszące spotkaniom z przyjaciółmi uczucia swobody i radości pozwalają osiągnąć harmonię i poczucie spełnienia. Należy dbać aby takie spotkania były częste i regularne.

MAŁGORZATA DĘBSKA

eprasa.pl eaa6efe524

JESTEM **POZYTYWNIE ZAKRĘCONĄ** KOBIETĄ

TO WŁAŚNIE ROZMOWY Z NIĄ NAJBARDZIEJ ZAPADAJĄ MŁODYM LUDZIOM W PAMIĘĆ. EWELINA JABŁOŃSKA OD ZAWSZE MARZYŁA O PRACY Z DZIEĆMI. OPRÓCZ TEGO BIEGA MARATONY, MORSUJE, ODDAJE HONOROWO KREW, BIERZE UDZIAŁ W AKCJACH CHARYTATYWNYCH. AKTYWNOŚĆ MA WE KRWI.

JOANNA KARZYŃSKA
j.karzynska@gazetaolsztynska.pl

Ewelina Jabłońska z powiatu szczycieńskiego to kobieta orkiestra. Wszędzie jej pełno i wszystko potrafi załatwić. Myśli szybko zamienia w czyny. Nie umie nikomu odmówić pomocy, bo nie potrafi biernie patrzeć na ludzką krzywdę czy chorobę. Wspiera zbiórki dla potrzebujących, oddaje honorowo krew i morsuje.

Ewelina ma 31 lat. Zawsze marzyła o pracy z małymi dziećmi, kiedy więc ukończyła studia pedagogiczne wyprowadziła się od rodziców, wyszła za mąż i zamieszkała w Olsztynie. Zaczęła pracować w przedszkolu. Jako nauczyciel stara się wciąż rozwijać i uczyć po swojemu dzieci. Jak przyznaje, ma świadomość, jak wiele zależy od jej talentu, mądrości, doświadczenia życiowego. Poświęca czas na rozmowy z dziećmi o tym, jak ważne w życiu są pasje i samorealizacja, jak pielęgnować swoje marzenia i walczyć o nie. Potrafi też powiedzieć, co jest nie tak, naprowadzić i dać powód do myślenia.

To właśnie rozmowy z nią najbardziej zapadają młodym ludziom w pamięci i zaszczepiają w nich ambicje. Wszyscy, którzy znają Ewelinę, podziwiają ją za pasję i serce, które wkłada w swoją pracę. Wielu młodych ludzi dzięki temu zaczęło marzyć o tym, żeby w przyszłości robić coś, w co włoży tyle energii, co ona. Rodzice i dzieci mówią o niej, że to wyjątkowy człowiek. Człowiek, z którym można o wszystkim porozmawiać, poradzić się.

— Zawsze byłam aktywna — opowiada Ewelina. — Od dziecka uwielbiałam wszelkie aktywności sportowe, grałam w koszykówkę i siatkówkę, trenowałam też lekkoatletykę. Miałam wspaniałych nauczycieli i w szkole średniej i na studiach. Dzięki nim zrozumiałam, co chcę robić w życiu i jaką nauczycielką powinnam być.

Ewelina to kobieta z sercem na dłoni. Wspiera różne akcje charytatywne, pomaga w organizacji biegów i zbiórek. Widać, że jest przede wszystkim pasjonatem swojego zawodu, czyli nauczycielka, który lubi pracę z dziećmi i czuje odpowiedzialność za ich przyszłość.

— Dzieci są wspaniałe, trzeba tylko do nich dotrzeć i ukierunkować — podkreśla. — Człowiek, który oddaje się swojej pasji odczuwa większą motywację do działania i rozwijania swoich umiejętności. Zawód nauczyciela wiąże się z ogromną odpowiedzialnością, potrzebą zaangażowania w pracę, empatią oraz nieskończonymi pokładami cierpliwości. Nauczyciel powinien być przewodnikiem, autorytetem, ale również i przyjacielem. Osobą, która przekazuje wiedzę, umiejętności, wartości, które w znaczącym stopniu wpływają na uczniów szczególnie w edukacji przedszkolnej i wczesnoszkolnej, gdyż właśnie w tym okresie jest on pierwszym wychowawcą, opiekunem. To właśnie dzieci dają mi energię do działania. Zresztą ja nigdy nie umiałam usiedzieć na miejscu. Jestem człowiekiem pozytywnie zakręconym.

Bieganie od kilku lat stało się jej prawdziwą pasją i ważną częścią życia. Wszystko zaczęło się z błahej przyczyny. W codziennym życiu zabrakło jej aktywności fizycznej, porzuciła też palenie papierosów i pewnego dnia wskazówka wagi zatrzymała się na 92 kilogramach. Postanowiła, że musi coś ze sobą zrobić. Na początku biegała po kilka kilometrów, bez jakiejkolwiek motywacji. Kiedy zauważyła poprawę kondycji fizycznej, zaczęła pokonywać dystanse nieco dłuższe.

— Zrozumiałam, że bieganie jest zdrowe, poprawia moją samoocenę, pomaga poukładać myśli i odstresować się. Biegając, miałam czas na przemyślenie wielu spraw i przy okazji poprawiła się moja kondycja — tłumaczy Ewelina. — Początkowo ukończenie kilkukilometrowego biegu z dobrym wynikiem było źródłem ogromnej satysfakcji. Później pojawiła się chęć spróbowania swoich sił w biegu na dłuższych dystansach. Osiągnięcie zakładanego wyniku sprawiło, że postanowiłem pobiec półmaraton. A potem był maraton. Teraz na swoim koncie mam ich już 21. Poczułam też smak gór i chętnie tam wracam by poćwiczyć. Bieganie traktuję jak dobrą zabawę, przy okazji sporo można zwiedzić i zobaczyć piękne widoki. Jak dotąd najdłuższy mój bieg to dystans 67 kilometrów. Startuję czasem w biegach z pupilem. To fajna przygoda taki bieg na orientację. Ludzie myślą, że pies się męczy, a to nieprawda, on to bardzo lubi. Czasem jak stoimy na starcie, to on biegnie do przodu i wraca, szczekając na mnie, żebym już biegła.

fot. Arch. prywatne

Podczas imprez charytatywnych Ewelina organizuje różne konkursy oraz czas wolny maluchom

> KOBIETA, KTÓRA NIE UMIE ODMÓWIĆ POMOCY NIKOMU. OSOBA, KTÓRA ZARAŻA SPORTOWĄ PASJĄ I POKAZUJE, ŻE POMAGANIE MA WIELKĄ MOC. SPORTOWIEC, DLA KTÓREGO NIE SĄ NAJWAŻNIEJSZE WYNIKI, A POKONYWANIE BARIER. MORS, KTÓRY REGENERUJE SIĘ W ZIMNEJ WODZIE.

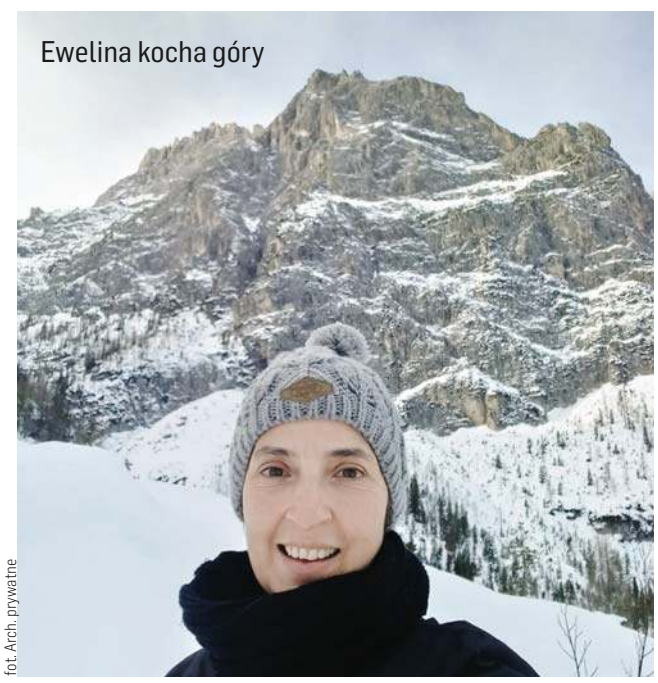

Ewelina kocha góry

fot. Arch. prywatne

To nie koniec zainteresowań Eweliny. Kobieta uwielbia zimowe kąpiele. Od czterech lat zażywa ekstremalnych kąpieli. Do tej pory żyła aktywnie: brała udział w różnych biegach i marszach, teraz przyszedł czas na morsowanie.

— Wbrew pozorom do bycia morsem nie trzeba się specjalnie przygotowywać. Kluczową rolę odgrywają chęci — zapewnia. — Często barierą jest całkiem naturalny strach, strach przed nieznanym. Pozwala go przezwyciężyć morsowanie w grupie. Jest to coś naprawdę fajnego i pozwala na szybką regenerację mięśni. Morsowanie wciąga i to bardzo, a przy tym jest spora adrenalina. Zimowe kąpiele bardzo dobrze wpłynęły też na odporność mojego organizmu. I oczywiście to spora dawka energii.

Od 6 lat Ewelina jest też honorowym krwiodawcą. Po raz pierwszy oddała krew w 2016 roku. Nie robi tego dla pieniędzy, nagród, dla rozgłosu. Oddaje krew, bo kocha pomagać innym i robi to dosłownie „całą sobą". Z pewnością uratowała życie wielu osobom.

— To najszybszy sposób na schudnięcie — śmieje się. — Człowiek czuje ogromną satysfakcję, że nasza krew komuś może pomóc. To całkowicie bezpieczne, nie ma żadnej możliwości zarażenia się chorobą. Przy tym jest okazja do bezpłatnego badania. Mój mąż początkowo nie był do tego nastawiony przychylnie, jednak kiedy jego tata zachorował i przetaczano mu krew, zrozumiał jak ważne jest honorowe oddawanie krwi. Człowiek nigdy nie wie, kiedy będzie tego potrzebował on lub jego bliscy.

Dobro zawsze wraca.

Od 3 lat pani Ewelina działa w akcji „Szlachetna Paczka", bierze też udział w wielu innych akcjach. Nie oczekując niczego w zamian, pomaga ludziom w każdy możliwy sposób.

— Uczę dzieci w przedszkolu poszanowania każdego człowieka, nieważne kim jest i jaki ma status społeczny. Szacunek należy się każdemu — mówi. — Pomaganie po prostu trzeba lubić, ja żadnej pracy ani przeciwności się nie boję. Pomaganie mam po prostu we krwi — dodaje.

Ewelina nie zapomina o potrzebujących. Od kilku lat organizuje różne zbiórki na rzecz chorych dzieci, wspiera rodziców.

— Jak zobaczyłam, z czym zmagają się na co dzień rodzice chorych dzieci, zrozumiałam, że trzeba im pomóc, wesprzeć ich — mówi. — Mówią, że dobro zawsze wraca. Staram się żyć tak, żeby nikomu nie zaszkodzić, a wprost przeciwnie pomóc, doradzić. Trzeba walczyć o swoje marzenia i pomagać innym, żeby oni też mieli szansę je zrealizować. No i trzeba mieć w życiu swoje pasje, bo jak bez nich żyć? Ja na pewno bym nie umiała! Jestem pozytywnie zakręcona, kocham życie i ludzi. Chciałabym żeby każdy człowiek miał pasję, dobre serce i nadzieję.

eprasa.pl eaa6efe524

INSPIRUJĄ MNIE BAJKI DLA DZIECI

TO KOLOROWY ŚWIAT BAJEK TAK POBUDZA MOJĄ WYOBRAŹNIĘ — PRZYZNAJE MONIKA GRZELKA. KIEDYŚ ZAPRASZAŁA DO SZWALNI MALUCHA, DZIŚ PROWADZI WARSZTATY DLA NAJMŁODSZYCH W BIBLIOTECE. NAM OPOWIADA O SWOICH DWÓCH NAJWIĘKSZYCH PASJACH — SZYCIU I PRACY Z DZIEĆMI.

AGATA TUPAJ
a.tupaj@gazetaolsztynska.pl

Szycie zawsze było moją pasją. Zawsze marzyłam też o projektowaniu dziecięcych ubranek, a przede wszystkim o tym, by pracować z dziećmi — zaczyna pani Monika Grzelka.

— Pewnego dnia po prostu wpadł mi do głowy pomysł dotyczący stworzenia takiego miejsca, w którym można zorganizować urodzinki dla najmłodszych, a dzieci mogłyby się bardzo kreatywnie rozwijać, szyjąc i projektując. Wtedy w Elblągu czegoś takiego nie było. Wreszcie się odważyłam zrealizować swój plan i tak powstała Szwalnia Malucha — opowiada moja rozmówczyni.

Wyjątkowy projekt znalazł swoje miejsce na elbląskiej starówce. W Szwalni Malucha można było nabyć między innymi ręcznie robione pluszaki, poduszki i ubranka dla maluszka, ale też przyprowadzić swoje dziecko na warsztaty, półkolonie lub wyprawić mu przyjęcie urodzinowe. Miejsce funkcjonowało przez dwa lata — aż do lipca 2018 — obecnie Szwalnia Malucha jest zamknięta.

— MOŻE JESZCZE KIEDYŚ UDA MI SIĘ POWTÓRZYĆ TĘ HISTORIĘ. MAM TYLE POMYSŁÓW W GŁOWIE, ŻE GDYBYM TYLKO MIAŁA W TEJ CHWILI MOŻLIWOŚĆ ZNÓW OTWORZYĆ WŁASNĄ DZIAŁALNOŚĆ, NA PEWNO BYM ZARYZYKOWAŁA I TO ZROBIŁA. NIESTETY — CZASY SĄ TERAZ TRUDNE I NIE WIADOMO NAWET, CO PRZYNIESIE KOLEJNY DZIEŃ — PRZYZNAJE MONIKA.

Chociaż elblążanka już nie prowadzi Szwalni Malucha, to wcale nie zrezygnowała z realizowania swoich pasji.

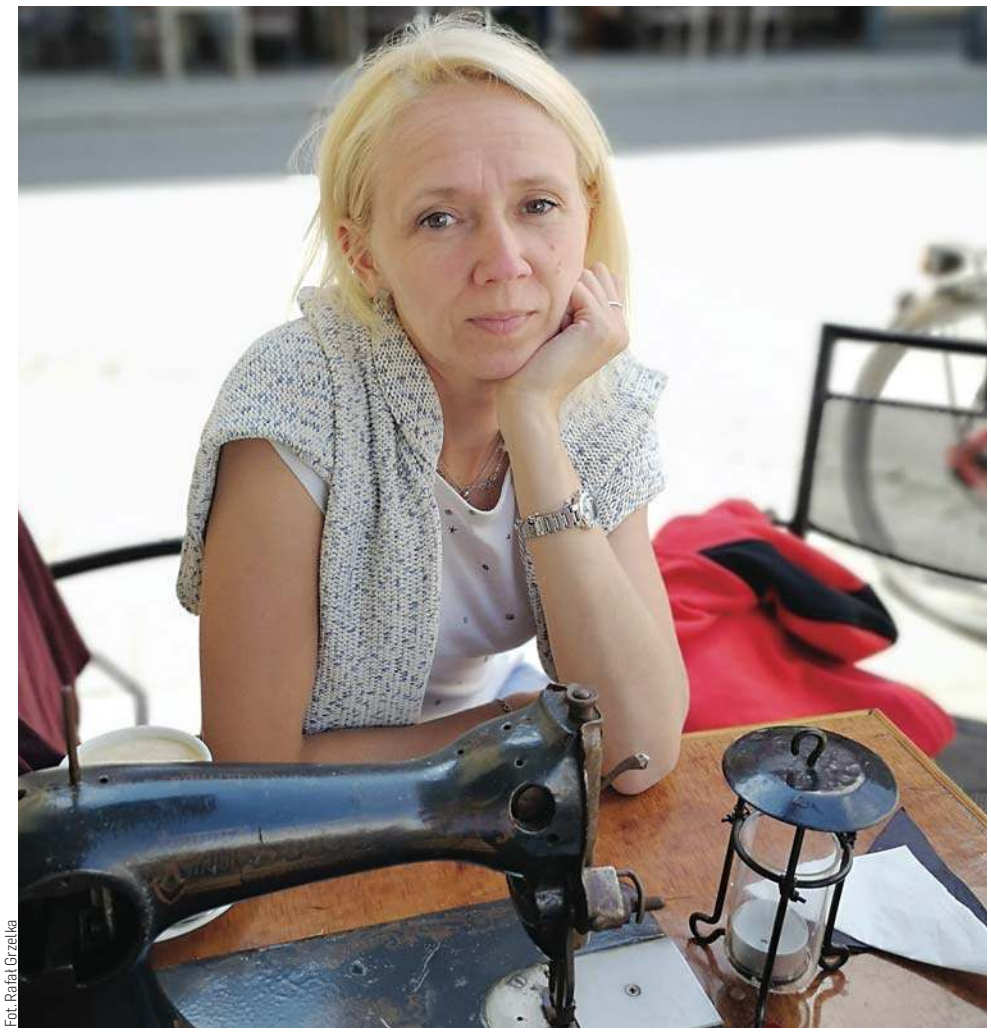

Fot. Rafał Grzelka

Fot. Szwalnia Malucha

Fot. Biblioteka Elbląska

Próbki umiejętności utalentowanej elblążanki zobaczycie, wyszukując na Facebooku hasło „Szwalnia Malucha"

Podczas ostatnich warsztatów dzieci szyły zajączki inspirowane książką Sama McBratneya „Czy będziesz moim przyjacielem?"

MONIKA GRZELKA: SZYCIE ZAWSZE BYŁO MOJĄ PASJĄ.

— Obecnie pracuję w zakładzie odzieżowym. A dodatkowo pani Małgorzata Adamska z Biblioteki Młodego Czytelnika Bulaj o mnie pamiętała i zaproponowała mi współpracę, z czego bardzo się cieszę. Kiedy tylko mam taką okazję, bardzo chętnie współpracuję z biblioteką przy warsztatach, ponieważ naprawdę lubię pracę z dziećmi i sprawia mi ona dużo satysfakcji — podkreśla moja rozmówczyni.

I dodaje: — Nie sprzedaję już swoich produktów, chętnie daję je za to w prezencie. W Elblągu działa coraz więcej osób zajmujących się rękodziełem — nie chcę być dla nich konkurencją. Ja mogę wykazać się w bibliotece i to mi naprawdę wystarcza.

Ostatnie warsztaty zrealizowane gościnnie przez panią Monikę w Bulaju odbyły się 2 kwietnia z okazji Międzynarodowego Dnia Książki dla Dzieci. Podczas zajęć uczestnicy szyli zajączki inspirowane książką Sama McBratneya „Czy będziesz moim przyjacielem?".

— Dzieci na warsztatach było bardzo dużo! Fajne było również to, że przyszło sporo rodziców — dzięki tym warsztatom mogą się ze sobą zintegrować i spędzić miły czas ze swoimi pociechami. A trzeba zaznaczyć, że rodzice również mają dużo pomysłów — czasem nawet podbierają je dzieciakom i sami chętnie szyją! — opowiada z uśmiechem pani Monika.

Moja rozmówczyni przyznaje: — Wszystkie dzieci były zadowolone z zajęć, a o to mi właśnie chodzi. Staram się wiedzieć, jak dany projekt będzie wyglądał, ale zwykle uczestnicy warsztatów mają tyle kreatywnych pomysłów i wnoszą tyle swojej inwencji, że efekt okazuje się dużo lepszy od zamierzonego.

Pani Monice pomysłów na kreatywne projekty nigdy nie brakuje, niekończącym się źródłem inspiracji są dla niej książki dla dzieci.

— Bardzo dużo czytałam swojej córce. I to chyba właśnie za sprawą tych kolorowych bajek pełnych różnych ciekawych stworków moja wyobraźnia tak intensywnie pracuje. Nawet do tej pory chętnie sięgam po książki dla dzieci — Muminki uwielbiam do dziś — zdradza elblążanka.

— JAK TYLKO COŚ WPADNIE MI DO GŁOWY, ZAPISUJĘ KAŻDY POMYSŁ PUNKT PO PUNKCIE W NOTATNIKU. CZĘSTO JAK MOJE DZIECI IDĄ NA CZYJEŚ URODZINY, MÓWIĄ: „MAMO, USZYJ COŚ". I ZAMIAST KUPOWAĆ JAKIŚ PREZENT, WYMYŚLAM DLA NICH JAKIEŚ STWORY LUB ŚMIESZNE PODUCHY, KTÓRE MOGĄ KOMUŚ PODAROWAĆ.

Ale same nie lubią szyć, za to mnie chętnie do tego wykorzystują — śmieje się moja rozmówczyni.

Oprócz książek dla dzieci Monika chętnie sięga też po literaturę dla dorosłych.

— Na pewno nie lubię żadnych horrorów ani powieści kryminalnych — nic, co by mnie męczyło. Wolę przeczytać coś lekkiego — po trochu romansidła, ale też jakieś poradniki czy książki przygodowe. Lubię też twórczość Katarzyny Grocholi — wylicza.

Jeśli jeszcze nie mieliście okazji zabrać się ze swoimi pociechami na warsztaty szycia z panią Moniką, to zachęcamy do śledzenia wydarzeń na stronie Biblioteki Elbląskiej — na pewno odbędą się jeszcze nieraz. A próbki umiejętności utalentowanej elblążanki zobaczycie, wyszukując na Facebooku hasło „Szwalnia Malucha".

eprasa.pl eaa6efe524

SPRAWIA, ŻE BIBLIOTEKA I KSIĄŻKI **TO COŚ WIĘCEJ**

MÓWI SIĘ, ŻE BIBLIOTEKARZ TO OSOBA, KTÓRA WYPOŻYCZA NAM KSIĄŻKI. KRZĄTA SIĘ MIĘDZY REGAŁAMI, ŚCIERA Z NICH KURZE I CZYTA. ELŻBIETA OLSZTA, NOWA WARMIŃSKO-MAZURSKA BIBLIOTEKARKA ROKU 2021, POKAZUJE, ŻE TO ZDECYDOWANIE COŚ WIĘCEJ. TO SPOSÓB ŻYCIA Z KSIĄŻKĄ U BOKU.

ALINA LASKOWSKA
a.laskowska@gazetaolsztynska.pl

Fot. archiuwm prywatne

Fot. Iławskie Smoki Jezioraka

Elżbieta Olszta w drużynie Smoczych Łodzi Jezioraka

Fot. Alina Laskowska

Elżbieta Olszta na czele korowodu podczas Nocy Świętojańskiej w Jamielniku

Pani Elżbieta w towarzystwie druha OSP Jamielnik i szefowej KGW Jamielnik podczas Dnia Seniora w Jamielniku

Stowarzyszenie Bibliotekarzy Polskich, zrzesza ponad 5,5 tys. osób związanych z bibliotekarstwem i informacją naukową, ze wszystkich typów bibliotek. Co roku wybiera osoby, we wszystkich województwach, które wyróżniają się swoją działalnością na rzecz popularyzacji czytelnictwa, bibliotek i samych bibliotekarzy jako grupy zawodowej. Zaszczytny tytuł Warmińsko — Mazurskiego Bibliotekarza roku 2021 otrzymała Elżbieta Olszta, stojąca na czele Biblioteki Publicznej w Jamielniku (pow. nowomiejski), która codziennie podejmuje szereg zadań, aby promować swoją placówkę. To jednak dopiero początek szerokiej działalności bibliotekarki, ponieważ Elżbieta Olszta współpracuje też z lokalną szkołą, Ochotniczą Strażą Pożarną, Kołem Gospodyń Wiejskich „Kogel-Mogel". Jest wiceprezesem Stowarzyszenia Wspierającego Rozwój Wsi Jamielnik, które swoją siedzibę ma w bibliotece. Dzięki pracy i zaangażowaniu Elżbiety Olszty, Biblioteka z Jamielnika została wyróżniona w Grywalizacji oraz w konkursie „Podaj dalej" organizowanym przez WBP w Olsztynie, w ramach projektu DKK. Pani Elżbieta od kilku lat gromadzi regionalne dokumenty piśmiennicze i materialne (numizmaty oraz militaria), które są prezentowane w Lokalnej Izbie Pamięci w Jamielniku.

Mimo, że jamielnicka biblioteka jest niewielką, jednoetatową, wiejską placówką, Elżbieta Olszta swoim entuzjazmem potrafi zachęcić wszystkie grupy wiekowe mieszkańców do aktywnego włączenia się w życie biblioteki, do uczestniczenia w spotkaniach autorskich, historycznych, działaniach Dyskusyjnego Klubu Książki czy Klubu Seniora. Z myślą o aktywizacji młodych czytelników, prowadzi również lekcje biblioteczne, oraz głośne czytanie bajek w formie zajęć literacko-teatralnych. Jest współorganizatorem wiejskich imprez, z jej inicjatywy powstało i pod jej nadzorem działa w Jamielniku „nakrętkowe serce", pomagające zbierać fundusze na rzecz chorych dzieci. W wieku 55 lat Elżbieta Olszta zaczęła promować zdrowy styl życia. Od ubiegłego roku morsuje oraz wiosłuje w Iławskich Smokach Jezioraka. W 2021 z powodu pandemicznych obostrzeń, Elżbieta Olszta przeniosła działalność Biblioteki do sieci, wykorzystując do tego jej profil w mediach społecznościowych. Zrealizowała 4 spotkania autorskie: dwa z pisarkami oraz dwa z interesującymi osobami. Zaangażowała uczniów i osoby dorosłe do „Narodowego Czytania – Moralności pani Dulskiej", zrealizowała montaż słowno-poetycki „W świecie krasnoludków" i zorganizowała dwie wystawy online: „Moja wieś ukochana" oraz „Demony, duchy. Kto mieszka w bajkach Warmii i Mazur". W 2020 roku, pozyskała grant w wysokości 15 tysięcy zł na remont Lokalnej Izby Pamięci, która mieści się w siedzibie biblioteki. Została dwukrotne wyróżniona przez wójta Gminy Nowe Miasto, za działania na rzecz lokalnej społeczności otrzymała „Laur – Zasłużony dla Dobra Wspólnego".

— Z otrzymanego tytułu Bibliotekarz Roku 2021 woj. warmińsko-mazurskiego cieszę się ogromnie, tym bardziej, że nie wierzyłam, że moje działania zostaną zauważone i docenione przez Wojewódzką Bibliotekę Publiczną w Olsztynie, zważywszy, że na terenie naszego województwa jest bardzo wielu bibliotekarzy, którzy podejmują szereg różnych działań związanych z kulturą. Okazało się jednak, że wszystko jest możliwe i wszystko zdarzyć się może — mówi Elżbieta Olszta.

Zapytana o plany na przyszłość, podkreśla, że nigdy nie miała ich dokładnie sprecyzowanych, działa spontanicznie, pomysły rodzą się z dnia na dzień.

— Wymyślony pomysł, następnego dnia wcielam w życie. W ubiegłym roku postanowiłam jednak, że w tym roku powrócę do archiwizowania dokumentów życia społecznego i tak też się stało. Zarchiwizowałam ponad 200 dokumentów, ale mój plan jest znacznie większy. Postawiłam sobie wysoką poprzeczkę. Zarchiwizowanie 1000 dokumentów, to jednak ogrom pracy. No, ale wszystko jest możliwe — opowiada pani Elżbieta — Wiele przyjemności sprawiły mi komentarze i gratulacje, którymi zostałam obsypana przez Internautów. Dziękuję wszystkim bardzo! Cieszę się, że pracuję w jamielnickiej bibliotece publicznej, cieszę się również tego, że nikt mi niczego nie narzuca. W swojej pracy sama sobie jestem sterem, żeglarzem i okrętem.

eprasa.pl eaa6efe524

Krzyżówka klasyczna z hasłem

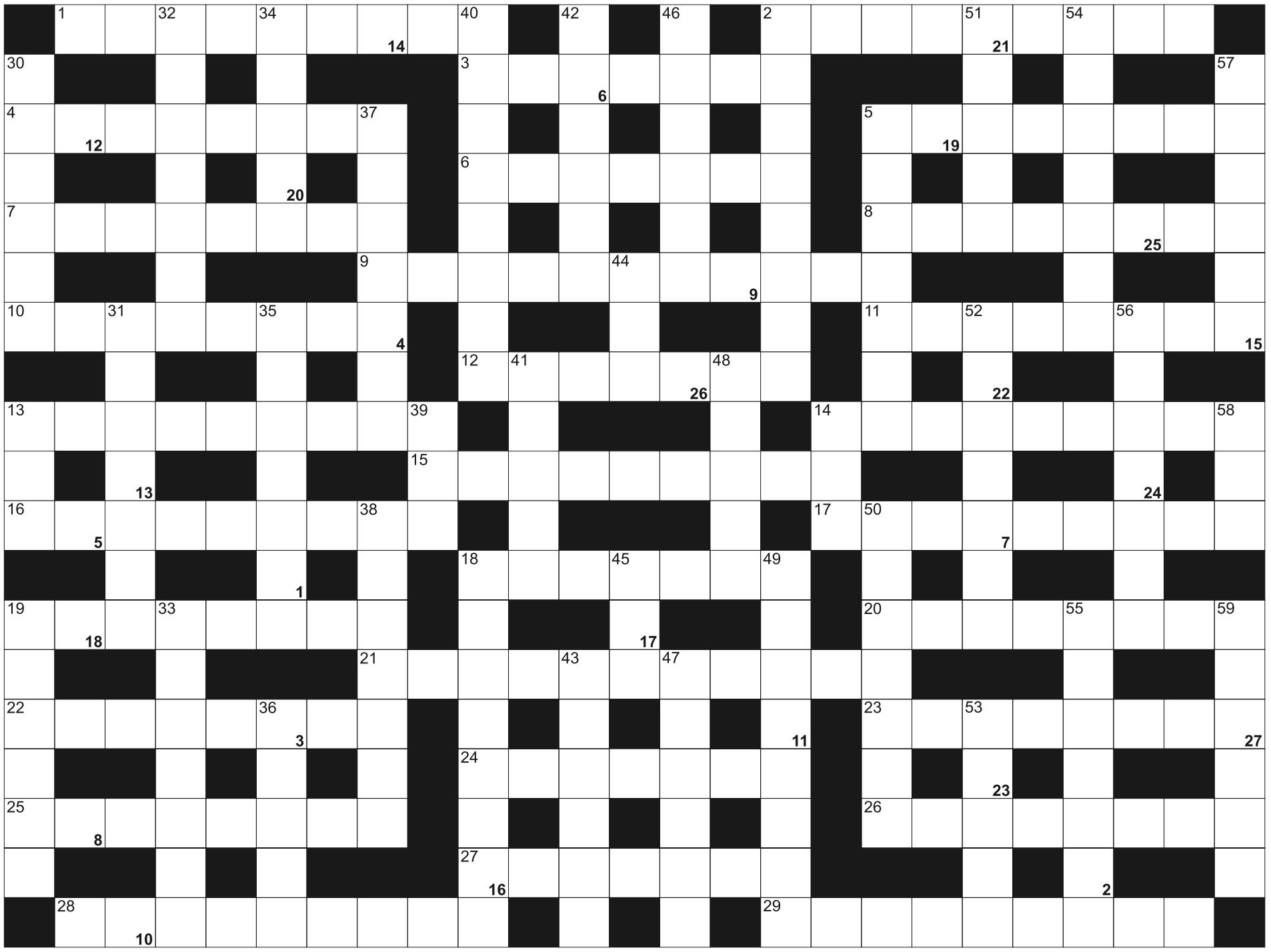

Litery z pól ponumerowanych od 1 do 27, utworzą rozwiązanie - przysłowie:

1	2	3		4	5	6	7	8		9		10	11	12	13	14		15	16	17		18	19	
20	21	22	23	24	25	26	27																	

POZIOMO: 1) osoba dwulicowa, fałszywa; 2) sporządza mapy; 3) trzecie najludniejsze miasto Fidżi; 4) opowiada o wydarzeniach przedstawionych w książce; 5) prawnik, specjalista w dziedzinie prawa karnego; 6) hel, neon, argon; 7) Karl Hjalmar, były premier Szwecji; 8) grają owalną piłką; 9) urząd zwierzchni nad marynarką wojenną; 10) krwinka biała; 11) zaprojektował Łuk Triumfalny w Paryżu; 12) przysposobienie dziecka; 13) ogół biskupów katolickich; 14) urząd miasta inaczej; 15) mały obraz malowany akwarelami; 16) człowiek robiący na przekór; 17) sprawdza bilety w pociągu; 18) Niemen i Miłosz; 19) bengalik czerwony, mały ptak; 20) uderza klawisze; 21) przyrząd do pomiaru słabego prądu; 22) poszukiwaczka, naukowiec; 23) największa wyspa w Zatoce Jamesa; 24) pokrywa obrazy olejne; 25) naturystka; 26) najstarsza nazwa Cypru; 27) pchły lub pluskwy; 28) zakładany na ranę; 29) fiński pieróg wielkości chleba

PIONOWO: 2) okres urzędowania burmistrza; 5) cel pobytu w sanatorium; 13) elektroniczny program stabilizacji auta; 14) czerwony kwiat polny; 18) przed biernikiem; 19) stolica stanu Nowy Jork; 30) w ustach porwanego; 31) bywa ślepa; 32) wczesna pora; 33) witamina PP; 34) na wierzbach; 35) różyczka lub ospa; 36) korek uliczny; 37) dawna granica miasta; 38) słynny wodospad; 39) najdłuższa rzeka Szkocji; 40) dawna chemia; 41) dostarczenie towarów; 42) wyręcza aktora; 43) kolczasty krzew owocowy; 44) uczelnia artystyczna; 45) zimowy borsuków i niedźwiedzi; 46) kaszalot inaczej; 47) tłusty owoc; 48) ukochana Romea; 49) krótki utwór poetycki; 50) pensja na odchodne; 51) rejon wyborczy; 52) podarowała Tezeuszowi kłębek nici; 53) męskie imię hebrajskie; 54) konkurencja jeździecka w stylu westernowym; 55) hibiskus, ketmia; 56) rzecz rzadka i cenna; 57) figowiec bengalski inaczej; 58) saneczkowy lub żużlowy; 59) firma ubierająca sportowców

SUDOKU

7		2		5		6		
					8	5		
8						1	7	4
4		6		7		9		5
9				1				
	5	7		6				
				3	4			
5		3	6					
6	2				5			

208

2	9	5		8	3			
1				4	9	2		3
3	4			5	7			
6			4					9
5			7		8			1
	2		3	1	6			
			5					
		8	9		4	1		
	1		8	7				5

209

			5					
			4		6			5
8	6		3	9	2			
	5		2			9	7	
4	9			3	8			
3		2	7	5	9			8
1								
5			8	7	3		6	
9	8		1	2	4		3	7

210

eprasa.pl eaa6efe524

KWIECIEŃ

Wystawa Marty Wyczółkowskiej: W czterech ścianach

Olsztyn

MOK Olsztyn serdecznie zaprasza na wystawę malarstwa Marty Wyczółkowskiej „W czterech ścianach", która można obejrzeć w Galerii Amfilada w Kamienicy Naujacka przy ul. Dąbrowszczaków 3 w godz. 8-17.

KWIECIEŃ

Wystawa w BWA laureatki Quadriennale Drzeworytu i Linorytu Polskiego

Olsztyn

Wystawa: Jolanta Rejs „Die Liebe höret nimmer auf!" – „Miłość nigdy nie ustaje!". Prace można oglądać w sali kameralnej galerii przy al. Piłsudskiego 38 w Olsztynie.

Jolanta Rejs otrzymała Grand Prix - nagrodę prezydenta Olsztyna za drzeworyt „What you see is what you don't get (II)", podczas Quadriennale Drzeworytu i Linorytu Polskiego. Wystawa prezentuje jej prace.

KWIECIEŃ

Wystawa makrofotografii Doroty Grochowskiej

Olsztyn

W galerii Bakałarz (Warmińsko-Mazurska Biblioteka Pedagogiczna, ul. N. Żarskiej 2) można obejrzeć wystawę makrofotografii Doroty Grochowskiej „Świat, w którym bywam". Dorota Grochowska – z urodzenia warszawianka, od dziesięciu lat mieszka w Olsztynie, gdzie – jak twierdzi – wszystko się zaczęło. Jej przygoda z fotografią trwa już wiele lat, a pasja i talent zaowocowały ekspozycjami, do tworzenia których artystka została zaproszona: Międzynarodową Wystawą w Galerii w Ostrowie Wielkopolskim (2017), ekspozycją w siedzibie Wielkiej Orkiestry Świątecznej Pomocy w Holandii (2020), Wystawą na Uniwersytecie Kazimierza Wielkiego (2021). Ekspozycja w olsztyńskiej galerii Bakałarz jest kolejnym istotnym twórczym przedsięwzięciem autorki.

Wystawę można oglądać do końca kwietnia (poniedziałek-piątek w godzinach 14.30-18.00, w soboty: 9.00-15.00).

26 KWIETNIA

Seans z audiodeskrypcją

Olsztyn

Muzoteka zaprasza na projekcję filmu z audiodeskrypcją „Zupa nic" w reżyserii Kingi Dębskiej. Wejście po okazaniu orzeczenia o niepełnosprawności wzroku.

Zapisy: 89 524 90 34

Muzoteka WBP, ul. 1 Maja 5, godz. 15.00. Wstęp wolny

27 KWIETNIA

Mirosław Niewiadomski Presley&Sinatra

Olsztyn

Obaj tak różni, a tak samo fascynujący... Jeden był śpiewającym kelnerem, a drugi podobno porzucił karierę wojskową z powodu ukochanej. Ich głosy – o charakterystycznej, ciepłej barwie – stały się symbolami muzyki rozrywkowej XX wieku. Frank Sinatra i Elvis Presley śpiewali o własnej drodze w życiu („My Way") i o miłości („Love Me Tender"). To zawsze była nieprosta droga, na której u początków kariery słyszeli, że nie mają głosu i nie nadają się do świata muzyki. Co do miłości – otaczały ich piękne kobiety (J. Garland, A. Gardner, M. Farrow, P. Presley). Tamtą atmosferę lat 50. I 60. Postarają się wskrzesić muzycy wraz z Mirosławem Niewiadomskim, przenosząc słuchaczy do świata, gdzie nieznajomi w nocy („Strangers in the Night") upajają się wyzwoloną melodią („Unchained Melody").

Rozpoczęcie koncertu o godz. 19:00 w sali koncertowej Filharmonii Warmińsko-Mazurskiej. Wstęp płatny

27 KWIETNIA

Wernisaż wystawy Warmia w akwareli Melanii Olędzkiej

Olsztyn

Prace eksponowane na wystawie powstały w wyniku wieloletnich wędrówek artystki po Warmii. Wydarzenie stanowi część obchodów jubileuszu Dominium Warmińskiego 1243-1772.

Spotkanie rozpocznie się o godz. 17:00 w Domu Polskim przy ul. Partyzantów 87 w Olsztynie (siedziba Instytutu Północnego im. W. Kętrzyńskiego). Wstęp bezpłatny

28 KWIETNIA

Warsztaty drukarskie

Olsztyn

Samodzielnie przygotowanie plakatu lub wizytówki może być początkiem przygody z tradycyjnymi technikami drukarskimi. Liczba miejsc ograniczona - obowiązują zapisy: do 26 kwietnia 2022; tel. 89 524 90 46; e-mail: promocja@wbp.olsztyn.pl

Pracownia Starych Technik Drukarskich WBP; ul. 1 Maja 5, godz. 14.00-17.00.

28 KWIETNIA

Dzień bobry

Olsztyn

Opowieść Adama Robińskiego snuta na dwóch planach: historycznym i geograficznym. O zwierzętach i ludziach, którzy poświęcili bobrom zawodowe, a niekiedy i prywatne życie. Spotkanie wokół książki „Pałace na wodzie. Tropem polskich bobrów".

Rozpoczęcie 28 kwietnia o godz. 18:00 w sali pod Amfiteatrem (ul. Okopowa). Wstęp wolny

28 KWIETNIA

Wernisaż „Opowieści z morałem. Bajki Ignacego Krasickiego w malarskiej interpretacji Roberta Listwana"

Lidzbark Warmiński

Bajki Ignacego Krasickiego, wytykające ludzkie przywary, mają uniwersalny przekaz – te same wady, żartobliwie opisane przez autora, towarzyszą ludzkości przez stulecia. Biskup warmiński napisał 195 tych utworów, będących przecież gatunkiem ze starożytnym rodowodem, preferowanym przez literatów klasycznego nurtu. Wydane po raz pierwszy w 1779 roku i wielokrotnie wznawiane, zyskały współczesny wymiar dzięki publikacji Setnika bajek Ignacego Krasickiego w wyborze Krystyny Stasiewicz, z ilustracjami Roberta Listwana, dla którego mierzenie się z XVIII-wieczną formą literacką było eksperymentem, wymagającym podporządkowania malarskiej wyobraźni słowu. Nad wizualną formą wszystkich stu bajek Listwan pracował pół roku, co wymagało intensywności i precyzji.

Wernisaż odbędzie się w zamku w Lidzbarku Warmińskim o godz. 17.00. Wstęp bezpłatny

28 KWIETNIA

Spotkanie z Mariuszem Moritzem w ramach XXV rozmów o dziedzictwie kulturowym Warmii i Mazur

Olsztyn

Wojewódzka Biblioteka Publiczna w Olsztynie zaprasza na spotkanie z Mariuszem Moritzem – przewodnikiem i instruktorem przewodnictwa po Warmii i Mazurach, koordynatorem wycieczek rowerowych Koła Przewodników PTTK w Olsztynie, regionalistą, znawcą wielu zagadnień z historii Warmii i Mazur, w tym dziejów militarnych regionu od czasów najdawniejszych, a także zabytków techniki, fortyfikacji oraz konfliktów zbrojnych.

Spotkanie rozpocznie się o godz. 16.00 w sali konferencyjnej (poziom I) WBP (ul. 1 Maja). Wstęp bezpłatny

29 KWIETNIA

Wernisaż wystawy Stanisława Czachorowskiego „Spotkania z przyrodą"

Olsztyn

Wystawa została przygotowana w ramach projektu Spotkania z nauką, realizowanego przez Uniwersytet Warmińsko-Mazurski w Olsztynie.

Wystawa czynna od 29 kwietnia – 12 maja 2022 r. Galeria Stary Ratusz WBP; ul. Stare Miasto 33, godz. 17.00. Wstęp wolny

29 KWIETNIA

Ballady na dwa serca

Gietrzwałd

Centrum Kulturalno-Biblioteczne w Gietrzwałdzie zaprasza na koncert Andrzeja Koryckiego i Dominiki Żukowskiej.

Wydarzenie rozpocznie się o godz. 19, w Centrum Kulturalno-Bibliotecznym. Wstęp płatny 40 zł

29 KWIETNIA

Koncert symfoniczny: Wieczór meksykański

Olsztyn

W programie: Arturo Márquez – Danzón nr 2
Ignacy Jan Paderewski – Fantazja Polska gis-moll op. 19
Silvestre Revueltas – Noc Majów (Noche de los Mayas)
Dyryguje: Jorge Vazquez (Meksyk)
Michał Karol Szymanowski – fortepian
Orkiestra Symfoniczna Filharmonii Warmińsko-Mazurskiej

Michał Karol Szymanowski jest laureatem III nagrody II Międzynarodowego Konkursu Muzyki Polskiej im. Stanisława Moniuszki realizowanego przez Narodowy Instytut Muzyki i Tańca we współpracy z Filharmonią Podkarpacką im. Artura Malawskiego, finansowanego przez Ministerstwo Kultury i Dziedzictwa Narodowego.

Koncert w sali filharmonii w Olsztynie, godz. 19. Wstęp płatny

HELIOS REPERTUAR

Centrum Handlowe Aura, Olsztyn, al. Piłsudskiego 16

HELIOS
tel. 89 535 20 30
44720otbs-BA -C

Liga Mistrzów UEFA: Manchester City - Real Madryt: 20:45; SONIC 2. Szybki jak błyskawica / familijny / od 7 lat / dubbing: 10:00, 11:20, 12:50, 14:20, 15:15, 18:00; SONIC 2. Szybki jak błyskawica / familijny / od 7 lat / napisy: 17:15; WIKING / napisy: 13:00, 16:00, 18:30, 20:00, 21:30; NIEZNOŚNY CIĘŻAR WIELKIEGO TALENTU / napisy: 10:30, 14:30, 18:45, 21:15; SZALONY ŚWIAT LOUISA WAINA / napisy: 15:50, 19:00, 21:40; GDZIE JEST ANNE FRANK / familijny / od 10 lat / dubbing: 11:10, 17:00; 44 коти – збірник 2: 10:40; Операція Мумія: 13:15; WSZYSTKO WSZĘDZIE NARAZ / napisy: 19:30; Fantastyczne zwierzęta: Tajemnice Dumbledore'a / dubbing: 10:15, 11:30, 14:40, 16:40, 17:50; Fantastyczne zwierzęta: Tajemnice Dumbledore'a / napisy: 13:30, 19:50, 21:00; TO NIE WYPANDA / familijny / od 7 lat / dubbing: 10:50, 16:20; ZA DUŻY NA BAJKI / familijny / od 7 lat: 13:45; ZAJĄC MAX: Misja Pisanka / familijny / od 6 lat / dubbing: 12:30.

eprasa.pl eaa6efe524

NIERUCHOMOŚCI

DOM.WM.PL

SPRZEDAM

mieszkania

BISKUPIEC, Aleja Broni, 51 m2, 180000 zł, 2 pok., 2-pokojowe na osiedlu po Koszarach 51m/3p , rozkładowe na spokojnym osiedlu , blisko do centrum więcej www.as.olsztyn.pl 603 584 180, *78/**AS.***

OLSZTYN, Podgrodzie, Warszawska, 58,80 m2, 340000 zł, 3 pok., 3-pokojowe mieszkanie położone na 1p w niskim bloku , rozkładowe , środkowe , zadbane więcej www.as.olsztyn.pl , 603 584 180 Małgorzata Dyrda lic.3079, *69/**AS.***

OLSZTYN-SŁUPY, 37,51 m2, 327600 zł, 2 pok., 2019 rok, Mieszkanie 2-pokojowe w nowym bloku wykończone pod klucz zabudowa kuchni i sprzęt AGD. W cenie garaż podziemny i parking. Położone 10 minut do centrum, 2 linie autobusowe, okolice lasu i jeziora., *10/**RYN***

OLSZTYN-SŁUPY, 42,22 m2, 350900 zł, 2 pok., 2019 rok, Mieszkanie 2-pokojowe w nowym bloku z zabudową kuchni i agd, wykończone pod klucz z garaże podziemnym i miejscem postojowym, dobra komunikacja z miastem 2 linie autobusowe, okolice lasu i jeziora, *24/**RYN***

OLSZTYN-SŁUPY, 52,39 m2, 402000 zł, 3 pok., 2019 rok, nowe mieszkanie dwupoziomowe w nowym bloku z zabudową kuchni i sprzętem agd,garażem podziemnym i miejscem parkingowym, dogodny dojazd 2 autobusami 10 min do centrum miasta, w okolicy las i jezioro, *16/**RYN***

OLSZTYN-SŁUPY, 64,93 m2, 465000 zł, 3 pok., 2019 rok, mieszkanie 3-pokojowe dwupoziomowe wykończone pod klucz z zabudową kuchni i sprzętem agd garażem podziemnym i parkingiem. dogodny dojazd 2 linie autobusowe,położone okolice lasu i jeziora, *58/**RYN***

domy | siedliska

MOSTKOWO, Mostkowo Gm. Łukta, 153 m2, 299000 zł, 5 pok., Połowa domu z działką 4400 m . stodołą , oborą sprzedaż lub zamiana na mieszkanie 2-pokojowe . Mogą spokojnie mieszkać 2 rodziny góra , dół .Więcej www.as.olsztyn.pl 603 584 180, *42/**AS.***

NOWA WIEŚ, Gm. Purda, Nowa Wieś, 190 m2, 500000 zł, 5 pok., Szeregowiec środkowy , stan deweloperski położony w pięknej okolicy w śród lasów i łąk , blisko jezior . Więcej www.as.olsztyn.pl 603 584 180, *36/**AS.***

NOWA WIEŚ, Gm. Purda, 950 m2, 150000 zł, Działka pow. 950 m z piwnicą ok. 100 m na działce prąd i woda . Działka na nowym osiedlu przy lesie , sąsiednie działki zabudowane . Więcej as.olsztyn.pl 603 584 180, *51/**AS.***

OLSZTYN, Brzeziny, Brzeziny, 400 m2, 1490000 zł, 12 pok., 1980 rok, Duży dom podobny jak wiele z lat 80-tych na tym osiedlu . 12-pokoi , działka równa zadbana , ogrodzona 1185 m/2 więcej gratka.pl , as.olsztyn.pl , 603 584 180, *64/**AS.***

OLSZTYNEK, 480000 zł, budynek 100m2 oraz dwie działki 605m2 i 942m2, pełne uzbrojenie, cena 480 tyś zł polecam, *53/**RYN***

OLSZTYN-GUTKOWO, Gutkowo, 147 m2, 700000 zł, 6 pok., dom bliźniak 147m2, działka 479m2, nowy, stan deweloperski , odebrany do użytku, 6 pokoi, ładne osiedle domków jednorodzinnych , ulica z kostki cena 700.000,00 zł, *23/**RYN***

OLSZTYN-KIEŹLINY, Kieźliny, 151 m2, 700000 zł, 6 pok., dom bliźniak 151m2, działka 441m2, osiedle leśne, odebrany do użytku, ładnie położony z widokiem na staw, stan deweloperski cena 700.000,00 zł, *22/**RYN***

OLSZTYN-SŁUPY, 3330 m2, Dom nowy mieszkalny wielorodzinny w Słupach, powierzchnia użytkowa 3330m2, *55/**RYN***

OLSZTYN-WADĄG, Wadąg, 134 m2, 700000 zł, dom bliźniak, 6 pokoi, nowy, stan deweloperski, odebrany do użytku, cicha spokojna okolica w osłonie lasu cena 700.000,00 zł, *26/**RYN***

OLSZTYN-WADĄG, Wadąg, 138 m2, 700000 zł, 5 pok., dom bliźniak 5 pokoi,138m2, działka 369m2, 700.000,00 zł, nowy, stan deweloperski odebrany do użytku,osiedle domków jednorodzinnych, *21/**RYN***

SĘTAL GM. DYWITY, 143,66 m2, 650000 zł, 4 pok., Dom wolnostojący stan deweloperski rok 2022 pow.działki 1039m2,doprowadzona woda, prąd, przydomowa oczyszczalnia. W okolicy zabudowa jednorodzinna z widokiem na jezioro i las. Atrakcyjna oferta, *55/**RYN***

SĘTAL GM. DYWITY, 143,66 m2, 650000 zł, 4 pok., Dom wolnostojący stan deweloperski rok 2022 pow.działki 1001m2,doprowadzona woda, prąd, przydomowa oczyszczalnia. W okolicy zabudowa jednorodzinna z widokiem na jezioro i las. Atrakcyjna oferta, *56/**RYN***

SĘTAL GM. DYWITY, 143,66 m2, 650000 zł, 4 pok., Dom wolnostojący stan deweloperski rok 2022 pow.działki 915m2,doprowadzona woda, prąd, przydomowa oczyszczalnia. W okolicy zabudowa jednorodzinna z widokiem na jezioro i las. Atrakcyjna oferta, *57/**RYN***

TUŁAWKI, Tuławki, 90 m2, 400000 zł, 4 pok., 1935 rok, Siedlisko dom typu „Prusak „ z czerwonej cegły zadbany , budynki gospodarcze , ładna działka 1390m. Media kanalizacja , woda , prąd więcej www.as.olsztyn.pl 603 584 180, *85/**AS.***

działki | grunty

BARCZEWKO, Gm.Barczewo, 1506 m2, 50 zł/m2, Działka budowlana, położona na kolonii wsi Barczewko. W sąsiedztwie tereny zabudowane. Dojazd drogą asfaltową. Atrakcyjna lokalizacja., *35/**WW.***

BARCZEWKO, Gm.Barczewo, 1512 m2, 50 zł/m2, Działka budowlana, położona na kolonii wsi Barczewko. Dojazd drogą asfaltową. W sąsiedztwie tereny zabudowane. Atrakcyjna lokalizacja., *34/**WW.***

BARCZEWKO, Gm.Barczewo, 1642 m2, 50 zł/m2, Działka budowlana, położona na kolonii wsi Barczewko. W sąsiedztwie tereny zabudowane. Dojazd drogą asfaltową. Atrakcyjna lokalizacja., *32/**WW.***

BARCZEWKO, Gm.Barczewo, 4660 m2, 50 zł/m2, Działki budowlane (dec. o war. zabudowy), pow.: 0,1642ha, 0,1512ha, 0,1506ha. Położone na kolonii wsi Barczewko. Dojazd drogą asfaltową. W sąsiedztwie tereny zabudowane., *37/**WW.***

BARCZEWO, Ruszajny, Ruszajny, 4,56 ha, 480000 zł, Działka 4,56 ha ogrodzona w całości , obsadzona drzewami na działce las i miejsce na siedlisko od Barczewa 1,30 km a praktycznie to Barczewo www.as.olsztyn.pl 603 584 180, *51/**AS.***

BORKI WIELKIE, Biskupiec, Biskupiec, 20000 m2, 300 zł/m2, Działka rolno - inwestycyjna 2ha przy trasie S-16 zjazd bezpośrednio z drogi cana 300 zł /1m Więcej 603 584 180 Małgorzata Dyrda lic. 3079, *53/**AS.***

BUKWAŁD, 3000 m2, 17 zł/m2, Kompleks 15 dziłek o powierzchni od 3000m2 Działki rolne atrakcyjnie położone okolice lasu, jeziora.Atrakcyjan cena! Polecam 0895338900, *14/**RYN***

DŁUGOBÓR, Gm. Płoskinia, Gm. Płoskinia, 30 ha, 1200000 zł, Działka rolna w jednym kawałku . Gleba III I IV kl. z przewagą III cena 40.000 za 1 ha więcej 603 584 180 www.as.olsztyn.pl, *84/**AS.***

DOROTOWO, 3086 m2, 299000 zł, Działka blisko lasu w spokojnym cichym miejscu . Z warunkami zabudowy , media prąd . Działka sucha , widokowa . 603 584 180, *85/**AS.***

FRĄCZKI, 17895 m2, 12 zł/m2, Malownicza działka z warunkami zabudowy. Otoczenie domków jednorodzinnych. Media: woda i prąd. Dojazd droga asfaltową. Polecam!!! (89)5338900, *34/**RYN***

GADY, 35 zł, Gady działki budowlane wielkości:3055m2,3944m2, 5151m2,7100m2,1,72HA media prąd, woda, możliwość zabudowy, atrakcyjne położenie 35,00 zł/m2 895338900, *28/**RYN***

GAMERKI WIELKIE, 3347 m2, 20 zł/m2, Malownicza działka z możliwością zabudowy. Media: woda i prąd. Położona około 150m od jeziora. Polecam!! Okazja! (89)5338900, *36/**RYN***

GIEDAJTY, 3188 m2, 150000 zł, Malownicza działka z ważnymi warunkami zabudowy na dwa domy jednorodzinne, budynek gospodarczy oraz garaż. Media: woda, prąd i kanalizacja. Gorąco polecam!! (89)5338900, *37/**RYN***

GMINA KOZŁOWO, Gmina Kozłowo, 71 ha, 4500000 zł, 71 ha + siedlisko w jednym kawałku . Więcej ciekawych informacji 603 584 180, *55/**AS.***

GMINA KOZŁOWO, Gmina Kozłowo, 71 ha, 4500000 zł, 71 ha + siedlisko w jednym kawałku . Więcej ciekawych informacji 603 584 180, *55/**AS.***

NATERKI, 4141 m2, 50 zł/m2, Działki 50 zł/m z warunkami zabudowy w drodze woda , prąd , kanalizacja 603 584 180, *64/**AS.***

OLSZTYNEK, dwie działki budowlane 605m2; 942m2, uzbrojone, bardzo ładnie położone, cena 350000,00 zł,polecam, *30/**RYN***

PITYNY, Gm. Miłakowo, 6,70 ha, 270000 zł, 2 działki we wsi Pityny gm. Miłakowo oznaczone jako łąki , Więcej www.as.olsztyn.pl 603 584 180, *54/**AS.***

RÓŻNOWO, 1000 m2, 100 zł, Różnowo pięć działek budowlanych, malownicza okolica, oddzielny plan zagospodarowania przestrzennego, wszystkie media, cena 100 zł/m2 . Wielkości dzałek od 1000m2 do 1400m2. tel.89 533-89-00 RYN/31, *31/**RYN***

RÓŻNOWO, Gm. Dywity, Różnowo, 1969 m2, 89000 zł, Działka w planie zagospodarowania - Tereny mieszkaniowe , ładnie położona , sucha . Media - gaz . Zapraszam do kontaktu 603 584 180, *56/**AS.***

RUŚ, 100 zł, Ruś działki budowlane: 917m2, 995m2, 1027m2, 1054m2, 1091m2, 1401m1 cena 100zł/m2, media; woda, kanalizacja,prąd, telefon,aktualny plan zagospodarowania przestrzennego, nowy teren budowlany 895338900, *7/**RYN***

RYCHNOWO, Gm.Grunwald, 27550 m2, 30 zł/m2, Nieruchomość położona przy trasie S7. Istnieje możliwość przeznaczenia pod zabudowę magazynową z zapleczem socjalno - biurowym., *40/**WW.***

SPRĘCOWO, 1772 m2, 90 zł/m2, Atkacyjna dziłak budowlana z warunkami zabudowy, położona na nowym terenie budowlanym. W pobliżu staw Media: prąd,wodaPolecam 0895338900, *25/**RYN***

STAWIGUDA, Ul.Ogrodowa, 1031 m2, 170 zł/m2, Działka położona w bliskiej odległości od kompleksów leśnych. Dojazd gminną drogą asfaltową oraz drogą wewnętrzną (udział w drodze dodatkowo płatny - 7500zł). Uzbrojenie w drodze gminnej., *39/**WW.***

STAWIGUDA, Ul.Ogrodowa, 1043 m2, 170 zł/m2, Działka położona w bliskiej odległości od kompleksów leśnych. Dojazd gminną drogą asfaltową oraz drogą wewnętrzną (udział w drodze dodatkowo płatny - 7500zł). Uzbrojenie w drodze gminnej., *38/**WW.***

TUŁAWKI, Tuławki, 3284 m2, 60000 zł, Działka we wsi Tuławki , siedliskowa przy drodze prąd , woda . Powierzchnia równa , sucha . Zapraszam Małgorzata Dyrda lic. 3079 603 584 180, *60/**AS.***

WÓJTOWO, 1721 m2, 120000 zł, Dobrze usytuowana działka w cichej i spokojnej okolicy. Dobry dojazd. Aktualny plan zagospodarowania przestrzennego. Atrakcyjna cena zapraszam!!! (89)5338900, *12/**RYN***

ŻABI RÓG, 5029 m2, 299000 zł, Działka siedliskowa z dojściem do jeziora więcej www.as.olsztyn.pl 603 584 180, *37/**AS.***

lokale użytkowe

OLSZTYN, Śródmieście, 14,46 m2, 115000 zł, 1 pok., Pokój w przychodni , udział w częściach wspólnych 7m - 603 584 180, *50/**AS.***

OLSZTYN, 15077 m2, Nieruchomość handlowo-usługowa o pow. 15077m2, pow. użytkowa 6000m2 pozwolenie na działalność wielo-powierzchniowa obiektu handlowego.przy głównej drodze w pobliżu Komfortu, OBI, LIDL .TEL.515-247-987, *43/**RYN***

OLSZTYNEK, Budynek 100m2, dwie działki 605m2, 942m2, pełne uzbrojenie,dobra lokalizacjia cena 350 tyś zł polecam, *42/**RYN***

KUPIĘ

mieszkania

OLSZTYN, Przyjmę do sprzedaży , zamiany dom , mieszkanie , działkę . Zapraszam na rozmowę na temat nieruchomości . 603 584 180 , 89 539 02 00, *84/**AS.***

OLSZTYN, Poszukuje pilnie mieszkania 3-pokojowego w nowej tech. 2,3p. z windą garażem lub miejscem parkingowym lokalizacja Centrum , Nagórki , Jaroty ZAPRASZAM DO WSPÓŁPRACY również biura 603-584-180, *900/**AS.***

OLSZTYN, Poszukuję kawalerki w Olsztynie 603-584-180 , 89 539-02-00, *70/**AS.***

OLSZTYN, „AS" Poszukuję dla klientów mieszkania 2-pokojowego na oś. Pojezierze , Centrum możliwość zamiany itp. 603-584-180 , 89 539-02-00, *66/**AS.***

OLSZTYN, 3 pok., Poszukuję mieszkania 3-pokojowego lub 4-pokojowego na Jarotach, Pieczewie, Nagórkach; do III pietra. 603-584-180 lub 89 539-02-00, *55/**AS.***

OLSZTYN, Poszukuję pilnie mieszkania 32-40m2 603-584-180 , 89/539-02-00, *80/**AS.***

OLSZTYN, Jaroty, Poszukuję dla moich klientów 3-pokojowe mieszkanie na Jarotach lub Nagórkach 603 584 180, *63/**AS.***

OLSZTYN, Poszukuję domu na terenie Olsztyna lub do 15 km od Olsztyna do 770.000 lub na zamianę przyjmę każdy dom 603 584 180 zamiany.olsztyn.pl Małgorzata Dyrda, *50/**AS.***

OLSZTYN, Kupię działkę rolną , budowlaną , rekreacyjną chętnie z domkiem 603 584 180, *51/**AS.***

OLSZTYN, 150000 zł, Kupię za gotówkę kawalerkę (małe mieszkanie) w Olsztynie do 250.000 603 584 180, *60/**AS.***

OLSZTYN, 30 m2, 1 pok., 2009 rok, Zamienię kawalerkę na Jarotach własność , nowa technologia na 1p. duży balkon na mieszkanie 2-pokojowe 603 584 180, *27/**AS.***

OLSZTYN, Jaroty, Nagórki, 42 m2, 320000 zł, 2 pok., Poszukuję dla klientki mieszkania na Jarotach , Nagórkach - okolicy , 2-pokojowego do kwoty 320000 Małgorzata Dyrda 603 584 180, *27/**AS.***

OLSZTYN, 72 m2, 4 pok., Poszukuję dla klientów 4-pokojowego mieszkania na parterze lub 1p. chętnie Pojezierze , Nagórki , Jaroty lub zamiana Zapraszam 603 584 180, *47/**AS.***

domy | siedliska

" AS" OLSZTYN, POSZUKUJĘ DLA KLIENTA DZIAŁKI REKREACYJNEJ, ŁADNIE POŁOZONEJ LAS, WODA Z DOMKIEM ALE TO NIE WARUNEK DO 20 KM. OD OLSZTYNA. 603-584-180 lub 89 539-02-00, *93/**AS.***

GMINA PURDA, Poszukuję domu do 30 km od Olsztyna do kupna lub na zamianę na mieszkanie 2-pokojowe 603 584 180, *53/**AS.***

OLSZTYN, Olsztyn - Okolica, Poszukuję domu do 1 mil. w Olsztynie lub okolicy kupno lub zamiana z dopłatą 603-584-180, *100/**AS.***

eprasa.pl eaa6efe524

Szukasz klientów?

Wybierz nas!

Wybierz profesjonalistów

GAZETA OLSZTYŃSKA.pl

(89) 539-74-46, reklama@wm.pl

mp-xxpo-7419-M

OLSZTYN, Zielona Górka, Zatorze, Poszukuję dla moich klientów domu wolno stojącego na Zielonej Górce lub Zatorzu ZAPRASZAM AS. Nieruchomości Małgorzata Dyrda 603 584 180, *100/**AS.***

OLSZTYN, Poszukuję dla klientów domu w Olsztynie na oś. Mazurskim , Mlecznym , Likusach , Dajtkach 603-584-180 , 89 539-02-00, *05/**AS.***

działki | grunty

" AS „ WARMIA I MAZURY, POSZUKUJĘ ZIEMI WIEKSZEGO AREAŁU 603-584-180, *80/**AS.***

" AS" OLSZTYN, POSZUKUJĘ ZIEMI NAJLEPIEJ OKOLICE NIDZICA ,MŁAWY , DĄBRÓWNO , SZCZYTNO 603-584-180, *70/**AS.***

" AS" OLSZTYN, POSZUKUJĘ SIEDLISKA , DOMU NA WSI 603-584-180 , 89 539-02-00, *79/**AS.***

"AS" OLSZTYN, Olsztyn I Okolice, DZIAŁKĘ BUDOWLANĄ REJON OLSZTYN I OKOLICE. 89 539-02-00 LUB 603-584-180 POSIADAM KONKRETNYCH KUPUJĄCYCH. as@as.olsztyn.pl, *500/**AS.***

OLSZTYN, Poszukuję działki blisko jeziora nie musi być z dostępem do wody ale w bliskiej okolicy odległość od Olsztyna do 30 km -40 km 603-584-180, *17/**AS.***

WARMIA I MAZURY, Warmia, Poszukuję działki rekreacyjnej z domkiem w atrakcyjnym wypoczynkowym miejscu . Zapraszam do składania ofert to nic nie kosztuje 603 584 180, *85/**AS.***

DO WYNAJĘCIA

mieszkania

OLSZTYN-SŁUPY, Słupy, 37 m2, 2 pok., Mieszkania do wynajęcia w bloku wielorodzinnym od 37 do 70 m2z podziemnymi garażami 3km od granic Olsztyna, bardzo dobry dojazd, szkoła, sklep, przedszkole.W mieszkaniu wykonana zabudowa kuchni z AGD, *2/**RYN***

lokale użytkowe

OLSZTYN, Leonharda 5B, 2100 m2, Powierzchnia usługowo-handlowa 2100 m2,niezależnie plac 3000 m2,biura 25-300m2, bardzo dobra lokalizacja przy głównej ulicy,atrakcyjna cena Polecam!!!, *1/**RYN***

OLSZTYN, Leonharda 5 B, 336 m2, Lokal handlowo-usługowy przy głównej ulicy na działalność gospodarczą atrakcyjnie położony w atrakcyjnej cenie gorąco polecam/ RYN, *50/**RYN***

OLSZTYN, Leonharda 5B, 60 m2, Lokal handlowo-usługowy 60 m2 przy głównej ulicy na działalność gospodarczą ,atrakcyjne położenie, atrakcyjna cena gorąco polecam!, *5/**RYN***

Małgorzata Dyrda licencja 3079
AS NIERUCHOMOŚCI
mieszkania-domy-działki-kredyty
Małgorzata Dyrda
10-503 Olsztyn
pl. Konstytucji 3 Maja 3
(vis a vis dworca)
tel. 89 539 02 00, 603 584 180
www.as.olsztyn.pl as@as.olsztyn.pl
AS
619obb1-b-M

Ryszard Nowoszyński licencja 4186
Licencja 4186
RYNO
NIERUCHOMOŚCI OLSZTYN
ul. Leonharda 5B
tel. 515 247 987, 89 533 89 00
ryno.olsztyn@wp.pl www.ryno.pl
RYN
1419obb1-c-M

Włodzimierz Wiśniewski licencja 1496
WW
WŁODZIMIERZ WIŚNIEWSKI
BIURO GEODEZJI I OBSŁUGI NIERUCHOMOŚCI
10-059 Olsztyn, ul. Polna 1A lok. 12
tel./fax 89/535-02-61, kom. 608-519-960
e-mail: wisniewski.w@wp.pl
uprawnienia geodezyjne nr 1157
uprawnienia rzeczoznawcy majątkowego nr 1966
WW.
1119obb1-b-M

Jak znaleźć nadawcę ogłoszenia? To proste!
Przy każdym ogłoszeniu znajduje się skrót nazwy biura nieruchomości, którego reklama z telefonem i adresem umieszczona jest na górze każdej strony.
Biuro nieruchomości Olsztyn ulica..... tel. .....
BO
1219obb1-b-M

ZAMIANA

mieszkania

BISKUPIEC, Oś. Koszary, 51 m2, 3 pok., 2-pokojowe mieszkanie na oś Koszary 51m\3p ładne zadbane mieszkanie własność oczekiwana zamiana na Olsztyn na parterze lub blok z windą . Więcej www.zamiany.olsztyn.pl 603 584 180, *74/**AS.***

MOSTKOWO, Mostkowo Gm. Łukta, Połowa domu z działką 4400 m . stodołą , oborą sprzedaż lub zamiana na mieszkanie 2-pokojowe .w Olsztynie , Łukcie , Morągu , Jonkowie Więcej www.as.olsztyn.pl 603 584 180, *90/**AS.***

OLSZTYN, „AS" Zamiany Mieszkań , Domów Własnościowych , Lokatorskich , Gminnych Również Zadłużonych Inne Oferty ZAPRASZAM 89-539-02-00 , 0-603-584-180 www.zamiany.olsztyn.pl, *44/**AS.***

OLSZTYN, Gutkowo, 25 m2, 1 pok., Kawalerka Kwaterunkowa położona w Gutkowie , nowa tech 1p . Zamiana na większe w Olsztynie wszystkie propozycje zostaną rozpatrzone . AS Małgorzata Dyrda 603 584 180 www.zamiany.olsztyn.pl, *48/**AS.***

OLSZTYN, Zatorze, Poprzeczna, 30 m2, 1 pok., 2000 rok, Kawalerka Kwaterunkowa na parterze , budynek z 2000 roku zamiana na większe.603 584 180, *65/**AS.***

OLSZTYN, Zatorze, Katowicka, 30 m2, 123 zł, 2 pok., 2-pokojowe małe mieszkanie 30m/4p. kwaterunkowe z możliwością wykupu . Ogrzewanie miejskie . ZAMIENIĘ NA - większe 3 lub 4 pokojowe , pomogę spłacić dług , więcej www.zamiany.pl 603 584 180, *86/**AS.***

OLSZTYN, Zatorze, Puszkina, 31,30 m2, 10 zł, 1 pok., Kawalerka kwaterunkowa 1p/4 duży ładny pokój z wnęką z loggią , kuchnia z oknem ustawna ,łazienka , przedpokój , piwnica . Spokojne miejsce kulturalni - mili sąsiedz.zamiany.olsztyn.pl 603 584 180, *56/**AS.***

OLSZTYN, Pojezierze, Dworcowa, 32 m2, 190000 zł, 2 pok., Spółdzielcze Własnościowe mieszkanie na 4p\11 winda na większe ok 48/70 m , więcej www.zamiany.olsztyn.pl 603 584 180, *65/**AS.***

OLSZTYN, Pojezierze, Pana Tadeusza, 32 m2, 235000 zł, Mieszkanie 2-pokojowe na 1p/4 , 2-pokoje środkowe bez balkonu więcej www.as.olsztyn.pl 603 584 180, *54/**AS.***

OLSZTYN, Jaroty, Mroza, 32 m2, 260000 zł, 1 pok., 2000 rok, Kawalerka z wnęką na sypialnię , dużym balkonem na 1p. ZAMIANA na mieszkanie większe w Olsztynie lub po za miastem , właściciel rozważa również mały lub pół domku więcej 603 584 180, *23/**AS.***

OLSZTYN, Zatorze, 35 m2, 1 zł, 2 pok., 2-pokoje , kwaterunkowe 1p , ogrzewanie teraz piecowe ale można zmienić , czynsz na 1-osobę 270 zł ZAMIANA na mniejsze Olsztyn lub Barczewo 603 584 180, *27/**AS.***

OLSZTYN, Zatorze, Sienkiewicza, 35,60 m2, 1 pok., Kawalerka z możliwością wykupu na 1p ogrzewanie miejskie . Mieszkanie wyremontowane zamiana na większe więcej www.zamiany.olsztyn.pl 603 584 180, *54/**AS.***

OLSZTYN, Srebrna, 36,40 m2, 299000 zł, 2 pok., Mieszkanie 2-pokoje z dużym tarasem , własność zamienię na Zatorze lub Pojezierze więcej 603 584 180 zamiany.olsztyn.pl, *98/**AS.***

OLSZTYN, Zatorze, Okrzei, 52,00 m2, 3 pok., 3-pokojowe pełna własność na 2p. zamienię na mieszkanie w Warszawie , Gdańsku , Bydgoszczy , Poznaniu więcej www.zamiany.olsztyn.pl 603-584-180, *85/**AS.***

OLSZTYN, Jaroty, 59,50 m2, 3 pok., 1990 rok, Mieszkanie 3-pokojowe , spółdzielczo-lokatorskie na 2p . Zamiana na kawalerkę z dopłatą , wiadomości w biurze 603 584 180 www.zamiany.olsztyn.pl, *61/**AS.***

OLSZTYN, Osiedle Kętrzyńskiego, 99 m2, 10 zł, 4 pok., 4-pokoje , 99 m /2p zamienię na 2-pokojowe ok 40-45 m. Więcej informacji www.zamiany.olsztyn.pl 603 584 180, *23/**AS.***

eprasa.pl eaa6efe524

NIERUCHOMOŚCI ABRYS
Bożena Marcinkowska, licencja 11976
DOMY, MIESZKANIA, DZIAŁKI
KREDYTY
Olsztyn, 11 listopada 7/3
(w pobliżu ratusza, vis-a-vis C.H.Jakub)
tel. 89 523-71-61
664-174-484, 533-023-134
WWW.ABRYS.NIERUCHOMOSCI.PL
ABR
119obb1-b-M

LEGIShouse NIERUCHOMOŚCI
Emil Kucharski – licencja 16178
Olsztyn, al. Piłsudskiego 2/8 lok.113
tel./fax (89) 650-17-18
tel. kom. 660 590 596
e-mail: nieruchomosci@legishouse.pl
www.legishouse.pl
ALH
219obb1-b-M

KOMPLEKSON
Nieruchomości, ubezpieczenia
mgr Krystyna Sulejewska
10-512 Olsztyn
ul. Kopernika 29, pok. 215
tel./fax (0-89) 533-56-86
komplekson1@wp.pl
KO.
319obb1-b-M

KOSYL - NIERUCHOMOŚCI
Stanisław Witold Kosyl licencja 7139
pl. Pułaskiego 7, klatka nr 2
„Manhattan", wejście od ul. Kościuszki
kom. 601-82-96-22
tel./fax 089-523-78-78
www.kosyl-nieruchomosci.pl
e-mail: biuro@kosyl-nieruchomosci.pl
KOS
419obb1-c-M

JAK ZNALEŹĆ NADAWCĘ OGŁOSZENIA?
Biuro nieruchomości
Olsztyn
ulica.....
tel. .....
BO
TO PROSTE!
Przy każdym ogłoszeniu znajduje się skrót nazwy biura nieruchomości, którego reklama z telefonem i adresem umieszczona jest na górze każdej strony.
BO/2
1219obb1-a-M

SPRZEDAM

mieszkania

OLSZTYN, Pojezierze/Kormoran, Dworcowa, 48,80 m2, 329000 zł, 2 pok., 1982 rok, 11p /11 (budynek z windą) ATRAKCYJNE!, pięknie wykończone mieszkanie; gotowe do wprowadzenia; bez dodatkowych nakładów, DUŻA kuchnio-jadalnia, salon, sypialnia, łazienka tel.660 590 596, *LEG-MS-49/**ALH***

OLSZTYN, Podgrodzie, Gałczyńskiego, 58,94 m2, 350000 zł, 3 pok., 1985 rok, Komfortowe, I piętro, rozkładowe, kameralne w budynku mieszkają tylko 2 rodziny,balkon loggia,Pilnie sprzedam, *2/2019/**KO.***

OLSZTYN, Pojezierze, Dworcowa, 61,50 m2, 489000 zł, 2 pok., 2001 rok, Budynek z 2001 r.! (jedyny budynek w nowej technologii na ul. Dworcowej), I PIĘTRO, 2/3 pokoje (możliwość powrotu do 3 pokoi), duży balkon, niski czynsz 330,17 zł, mieszkanie środkowe tel. 660 590 596, *LEG-MS-504/**ALH***

OLSZTYN, Zatorze, Wrocławska, 64 m2, 350000 zł, 3 pok., Mieszkanie na pierwszym piętrze , w bloku dwupiętrowym przy ulicy Wrocławskiej 32. Powierzchnia 64 m2, trzy pokoje , do remontu. Cena 350 000 złotych. Kontakt 533023134, *ABRMS11439/**ABR***

OLSZTYN, Centrum, Głowackiego, 69,43 m2, 420000 zł, 3 pok., M-4 komfortowe mieszkanie z ogródkiem, miejsce postojowe przy budynku, I piętro, w II kondygnacyjnym budynku, gotowe do wprowadzenia się. Polecam!, *1/2021/**KO.***

OLSZTYN, Centrum, Mazurska, 90 m2, 549000 zł, 3 pok., 1920 rok, Mieszkanie przy ulicy Mazurskiej 13, w centrum Olsztyna. Trzecie piętro, w kamienicy.pow.90 m2, cena 549 000 zł. Kontakt 664174484, *ABRMS11199/**ABR***

domy | siedliska

JAŚKOWO, 1709 m2, 3300000 zł, Zabytkowy PAŁAC w Jaśkowie, gmina Zalewo, powiat iławski, przy jeziorze Jaśkowskim. Rok budowy-1721/Działka-3,96 ha. Możliwa ZAMIANA./ www.kosyl-nieruchomosci.pl/ Kontakt: 664-71-31-20/ 535-33-62-51, *10/**KOS***

OLSZTYN, Szczęsne, Szczęsne, 101 m2, 399000 zł, 4 pok., Piękny nowy dom w miejscowości Szczesne w zabudowie bliźniaczej, działka 350m2, jednorodzinny , garaż, stan surowy zamknięty, 4 Pokoje + kuchnia ,łazienka . atrakcyjna cena 399000zł.Polecam!, *12/2021/**KO.***

OLSZTYN, Brzeziny, Brzeizny, 225,01 m2, 849000 zł, 5 pok., 1982 rok, BRZEZINY / DUŻA działka 987m2; atrakcyjna bryła budynku, sąsiedztwo terenów zielonych; w całości podpiwniczony, 5 pokoi + pokoje w piwnicy i na poddaszu; ocieplony; panele solarne.tel 660 590 596, *LEG-DS-433/**ALH***

OLSZTYN, Słoneczny Stok, 250 m2, 859000 zł, 11 pok., 1982 rok, Dom w pobliżu Kortowa, można przekształcić na Mały akademik . 11 pokoi, 3 poziomy, 3 łazienki. Możliwość rozbudowy.Ciepła woda i ogrzewanie miejskie. / www.kosyl-nieruchomosci.pl /Tel. 664-71-31-20, *5/**KOS***

OLSZTYN, Gutkowo, Jastrzębia, 255 m2, 799000 zł, 6 pok., 1980 rok, Dom wolnostojący w Gutkowie, nieopodal jeziora.Podpiwniczony , parter i pierwsze piętro. Możliwość zamieszkania przez dwie rodziny. Powierzchnia domu 255 m2, działka 831 m2. Kontakt 533023134, *ABR-11493/**ABR***

OLSZTYN, Centrum, Lipowa, 263 m2, 1380000 zł, 5 pok., 2001 rok, Dom przy ulicy Lipowej w Olsztynie, podpiwniczony, tuż przy centrum. Pow.263 m2, działka 1452 m2 zagospodarowana. Cena 1380 000 zł. Kontakt 664174484., *ABRDS11385/**ABR***

OLSZTYN, Osiedle Generałów, Grafitowa, 363 m2, 1380000 zł, 8 pok., 1998 rok, Dom na Osiedlu Generałów, pow.363 m, podpiwniczony z użytkowym poddaszem, działka 675 m2. Cena 138000 zł, kontakt 664174484., *ABRDS11405/**ABR***

OLSZTYNEK, Świerkocin, Świerkocin, 40000 m2, 450000 zł, Piękne siedlisko nad jeziorem, pow działki 4 ha, budynki gospodarcze do remontu(stodoła , obora) nowy projekt domu, posesja ogrodzona, można kupić działki 30 zł/m 2(od 1500-do 2000 m 2), *4/**KO.***

PREJŁOWO, Purda, Prejłowo, 245 m2, 1350000 zł, 5 pok., Nowy dom w wysokim standardzie w Prejłowie, w gminie Purda. Powierzchnia 245 m2, działka 4 ha, własne stawy. cena 1350 000 zł. Kontakt 5330231134, *ABRDS10860/**ABR***

SZAŁSTRY, Gm Jonkowo, Szałstry, 250 m2, 800000 zł, 6 pok., Siedlisko w miejscowości Szałstry blisko jeziora ,działka 2500m2, + budynki gospodarcze; stodoła, garaż, kurnik, ogród , po remoncie sprzedam cena; 800000 zł Polecam!, *14/201/**KO.***

WILCZKOWO, 262000 zł, 5 pok., SIEDLISKOWilczkowo, gm.Lubomino, pow. lidzbarski.11km od Dobrego Miasta, DOM +budynki gospodarcze, Działka 2,75 ha. Wszystkie MEDIA.Do Olsztyna ok. 35 km. /www.kosyl-nieruchomosci.pl /Tel.-664-71-31-20, *11/**KOS***

działki | grunty

GOŁOGÓRA, 3944 m2, 272136 zł, Działka rolna z wydanymi warunkami zabudowy w Gołogórze. Powierzchnia 3944 m 2 - cena 272 136 złotych. Płaska, usytuowana tuż przy drodze. Kontakt 533023134, *ABRGS11214/**ABR***

KRETOWINY, Kretowiny, Kretowiny, 700 m2, 90000 zł, Działka przepięknie położona z widokiem na jezioro. Położona w malowniczym miejscu. Cudowny widok. Działka rolna z przeznaczeniem rekreacyjnym., *11145dz/**KO.***

ŁAPKA, 9118 m2, 346485 zł, Działka w Łapce z wydanymi warunkami zabudowy, częściowo zalesiona z bardzo dobrym dojazdem. Kontakt 533023134, *ABR11121/**ABR***

ŁUGWAŁD, Ługwałd, Ługwałd, 1750 m2, 90 zł/m2, Działka z aktualnym pozwoleniem na budowę. Atrakcyjnie położona . dobry dojazd. W sąsiedztwie zabudowa domów jednorodzinnych. POLECAM, *1295/op/**KO.***

OLSZTYN, 2,5Km Od Olsztyna Wilimowo, Okazja-Pilne, 10686 m2, 95000 zł, 1,1 ha Olsztyn-Wilimowo . Działka rolno -budowlana .Uzbrojona.Dojazd drogą utwardzoną. Bardzo atrakcyjna cena., *dział 4666/**KO.***

SKOLITY, 97248 m2, 486240 zł, Skolity - 3 działki rolne. Gospodarstwo w sąsiedztwie. Ciekawe miejsce na siedlisko, agroturystykę. Do jeziora Skolity-ok.500m/ CENA- 5 zł/m2.. /KONTAKT-www.kosyl-nieruchomosci.pl / Tel. 664-71-31-20, *11/**KOS***

SZĄBRUK, Sząbruk, Sząbruk, 1200 m2, 120000 zł, Działka budowlana objęta MPZP , malowniczy krajobraz, w pobliżu zabudowa jednorodzinna, w niedalekiej odległości wszystkie media (woda, prąd, gaz, kanalizacja). tel. 660 590 596, *LEG-GS-420/**ALH***

lokale użytkowe

OLSZTYN, Śródmieście, Obrońców Tobruku, 2400 m2, 8564000 zł, Budynek wielousługowy (biurowy, usługowy) o pow.2140 na działce 1153 m2 z parkingiem przy ulicy Obrońców Tobruku. Wybudowany w 2013 roku w świetnej lokalizacji. Kontakt 533023134 lub 664174484, *ABR 11371/**ABR***

OLSZTYN, Pojezierze, Dworcowa, 40,70 m2, 115000 zł, 2 pok., 2003 rok, PARTER, wejście z ulicy przy ciągu pieszo-jezdnym, pawilon posadowiony na dzierżawionym gruncie miejskim, jeden z czterech przyległych lokali (obok kwiaciarnia, piekarnia i kebab) tel. 660 590 596, *LEG-LS-493/**ALH***

OLSZTYN, Jaroty, 423,31 m2, 1590000 zł, 7 pok., 1991 rok, Ip./2, ATRAKCYJNY! SALA 245 m2! + pomieszczenia biurowe. W lokalu prowadzony jest Fitness Club, gotowe szatnie, łazienki, Możliwość nabycia z wyposażeniem i sprzętem siłowym. tel 660 590 596, *LEG-LS-501/**ALH***

OLSZTYN, Grunwaldzkie, Grunwaldzka, 58,5 m2, 700000 zł, Lokal usługowo - handlowy o pow.58,5 m2 przy ulicy Grunwaldzkiej po Antykwariacie Wejście z chodnika, duże witryny. Lokal wymaga remontu. Cena 700000 zł. Kontakt 533023134, *ABRLS11422/**ABR***

STAWIGUDA, Jarzębinowa, 2723 m2, 9300000 zł, 2009 rok, Hala produkcyjno - magazynowa z budynkiem biurowym o pow.2723 m2 na działce o pow.8585 m2. Wybudowana w roku 2009 w Stawigudzie .Pełna własność. Kontakt 533023134, *ABR-11387/**ABR***

SZĄBRUK, Sząbruk, Sząbruk, 1246,70 m2, 595000 zł, Obiekt produkcyjno-magazynowy składający się z hali produkcyjnej wraz z zapleczem socjalno-biurowym o łącznej powierzchni 1246,70 m2, zabudowany na działce 3112.Cena 595 000 zł+VAT 23% tel.660 590 596, *LEG-HS-197/**ALH***

KUPIĘ

mieszkania

OLSZTYN, Zatorze, 3 pok., KUPIĘ 2 - 3 pokoje na ZATORZU !!! -- Kupię 2-3 pokoje na Zatorzu !!! -- Kupię 2-3 pokoje na Zatorzu !!! --Może być do remontu !!.--- www.kosyl-nieruchomosci.pl/ tel. 664-71-31-20, *8/**KOS***

OLSZTYN, Centrum, Olsztyn, POSZUKUJEMY do kupna; Mieszkań, Domów, Działek, Siedlisk, dla naszych klientów, w Olsztynie i okolicach Tel.608108174, Pilnie! zadłużone też kupimy. Zadzwoń, *15/2021/**KO.***

OLSZTYN, 40 m2, 2 pok., Poszukujemy mieszkań 1-2 i 3 -pokojowych dla naszych klientów, w różnej lokalizacji... MOGĄ BYĆ DO REMONTU... www.kosyl-nieruchomosci.pl / Kontakt - 664-71-31-20; 601-82-96-22, biuro- 89-523-78-78, *18/**KOS***

domy | siedliska

OKOLICE OLSZTYNA, siedliska tanio, /***KO.***

OKOLICE OLSZTYNA, 150 m2, Poszukujemy dla naszych klientów, DOMY, SIEDLISKA w różnej lokalizacji... MOGĄ BYĆ DO REMONTU... www.kosyl-nieruchomosci.pl / Kontakt - 664-71-31-20; 601-82-96-22, biuro- 89-523-78-78, *9/**KOS***

DO WYNAJĘCIA

domy | siedliska

OLSZTYN, Oś. Mazurskie, Www.Legishouse.Pl, 170 m2, 4900 zł, 6 pok., 1997 rok, DOM w pełni umeblowany i wyposażony (AGD,RTV); WYSOKI standard; Działka 270 m2; piękny ogród; BLISKO centrum; garaż na dwa pojazdy. Cena najmu 4900 zł + opłaty eksploatacyjne tel. 660 590 596, *151766/**ALH***

RÓŻNOWO, Gmina Dywity, Www.Legishouse.Pl, 230 m2, 4900 zł, 5 pok., Piękny przestronny dom,duża działka,2 garderoby,2 łazienki,garaż na 2 auta.Woda,kanalizacja i sieć gazowa miejska,dojazd drogą asfaltową, w pobliżu posesji przystanek autobusowy. tel.660 590 596, *95679/**ALH***

lokale użytkowe

OLSZTYN, Łubelska, 150 m2, 4000 zł, Lokal biurowy o pow.150 m2 przy ulicy Lubelskiej. Wejście tylko do tego lokalu, parking na 20 aut. Cena wynajmu 4000 złotych netto. Kontakt 533023134, *ABR 11464/**ABR***

OLSZTYN, Centrum, Partyzantów, 920 m2, 30000 zł, Do wynajmu budynek o pow.920 m2 pod każdą działalność usługowo -handlowa. Cena wynajmu 30 000 złotych netto. Kontakt 533023134, *ABR11465/**ABR***

OLSZTYN, Zatorze, Zientary Malewskiej, 960 m2, 14340 zł, Hala do wynajmu , pow.960 m2lub 565 m2, duże wrota wjazdowe. Cena wynajmu 15 zł.za m2.Więcej informacji pod numerem 533023134, *ABR11499/**ABR***

OLSZTYN - BUTRYNY, Zatorze, Borowa, 35,51 m2, 1775,50 zł, 1 pok., 2017 rok, NOWO ODDANY DO UŻYTKU! Parter, witryna bezp. przy ciągu pieszo-komunikacyjnym od ul. Jagiellońskej,parking przed budynkiem.Wejście od ulicy i środka osiedla.Czynsz 1775,50+VAT 23%+opł.,tel 660 590 596, *LEG-LW-384/**ALH***

eprasa.pl eaa6efe524

Szukasz klientów?

Wybierz nas!

Wybierz profesjonalistów

docieramy do 1400000 odbiorców

wykorzystujemy zaawansowane sposoby emisji i targetowania reklam

dostarczymy Twoją ofertę do potencjalnych klientów na najpopularniejszych nośnikach

zapewniamy pełne raportowanie efektów przeprowadzonych działań

GAZETA OLSZTYŃSKA.pl

(89) 539-74-46, reklama@wm.pl

mp-xxpo-7491-2x8a-M

ZWIERZĘTA

sprzedam

SPRZEDAM owczarka niemiec-kiego, długowłosego (suka) z rodowodem , 506-10-90-11.

SPRZEDAŻ kur, kaczek, brojlerów, kokoszek, dowóz gratis, tel.728-104-188.

NIERUCHOMOŚCI

sprzedam

24,3 M2 kawalerka, 502-780-171

WWW.DOMKIANGIELSKIE.PL, 503-103-703

PRACA

dam pracę

DAM pracę w małym gospodarstwie rolnym, praca przy bydle mlecznym małe stado. Zakwaterowanie wyżywienie wynagrodzenie. 608020839

FIZYCZNE, remontowe, 602-860-750

KIEROWCA C+E, 503-103-703

NAPRAWA domków holenderskich Dorotowo , 503-103-703

POSZUKUJĘ pracowników budowlanych. Olsztyn/Naterki, 502-202-377

SZUKAMY rencisty/emeryta na stanowisko portiera w Olsztynie. Niezbędna własna działalność. Informacje 668-815-807

ZATRUDNIĘ w gospodarstwie rolnym, 601-772-124

ZATRUDNIMY Panią do butiku z odzieżą damską CH Manhattan na pełny etat, 609-559-152

AUTO-MOTO

sprzedam

FORD Mondeo 2.0 TDCI, kombi Ghia, 2006r., 506-10-90-11.

USŁUGI

budowa | remont

REMONTY, 537-233-096

ZŁOTA rączka, remonty, 785-043-555

ROLNICTWO

produkty rolne

KUPIĘ: zboże paszowe, konsumpcyjne. FHU ANIMAR. Tel. 606-505-511

KUPIĘ: OWIES, żyto.MIRPOL ORNETA. Tel.600-50-034

MIESZANKI traw, trawy konwencjonalne oraz ekologiczne. tel.506-437-924

nie musisz *wychodzić* z domu...

mp-xxpo-7491-c-2x4-M

GO

#rzetelnaGO

RZETELNE DZIENNIKARSTWO

JESTEŚMY ZORIENTOWANI NA REGION!

136 LAT

1886 2022

BĄDŹ NA BIEŻĄCO!

eprasa.pl eaa6efe524

GAZETA OLSZTYŃSKA
pozegnania.net
Wyraź swój żal i zapal wirtualną świeczkę
4522opb1-A -P

Wszystkim,
którzy wsparli mnie
słowami otuchy
i serdeczną myślą,
nadesłali kondolencje
oraz pożegnali

moją
Najukochańszą

Siostrę Anię

pragnę wyrazić
serdeczne podziękowanie,
wdzięczność i szacunek.

Lucyna Schrandt-Litepło

117922opb1-A -P

Z głębokim żalem zawiadamiamy, że 22 kwietnia 2022 r.
odszedł Nasz Mąż, Tata, Dziadek i Brat

ś. † p. Waldemar Margiewicz

Uroczystości pogrzebowe rozpoczną się 27 kwietnia 2022 r.
o godz. 12.45 modlitwą w kaplicy przy ul. Poprzecznej,
po czym o godz. 13.15 nastąpi wyprowadzenie
na miejsce wiecznego spoczynku.
Ceremonia pochowania odbędzie się
na cmentarzu komunalnym przy ul. Poprzecznej.
Pogrążona w żałobie rodzina

118822opb1-A -P

Z prawdziwym niedowierzaniem i wielkim smutkiem
przyjęliśmy informację o śmierci

Pana

Andrzeja Siezieniewskiego

byłego wieloletniego Prezesa
Zarządu Polskiego Radia SA,
członka Rady Fundacji „Kanał Mazurski",
wrażliwego na sprawy publiczne społecznika,
z urodzenia Mazura (z Kruklanek),
zawsze pogodnego i gotowego jak najlepiej służyć
Krainie Wielkich Jezior Mazurskich.
Nie możemy sobie wyobrazić braku
Jego optymizmu (zaraźliwego dla innych)
i Jego radości z aktywnego obywatelskiego życia.
Wyjątkowość Andrzeja,
charakteryzującego się wielką kulturą osobistą
i niespotykaną ludzką życzliwością,
pozostanie na zawsze w naszej pamięci.

Małżonce i Synom
oraz
wszystkim Bliskim

składamy szczere wyrazy współczucia.

Zarząd i Rada
Fundacji „Kanał Mazurski"

118622opb1-A -P

ARKADIA
Olsztyn, ul. Jagiellońska 52/85
tel. 89 526 67 53, 665 175 125
całodobowe przewozy zmarłych
Zbigniew Jarmużewski kom. 602 514 880
Joanna Kamińska kom. 691 410 360
Andrzej Domasiewicz kom. 602 514 888
Gwarantujemy godną i kulturalną posługę
614419opb1-f-M

SACRUM
KOMPLEKSOWE USŁUGI POGRZEBOWE
ANDRZEJ DĄBROWSKI
Olsztyn, ul. Limanowskiego 18/2
89 67 77 100, kom 530 308 308
GODNIE – SOLIDNIE – Z SZACUNKIEM
Całodobowy przewóz zmarłych
320520opb1-d-M

ARKA
USŁUGI POGRZEBOWE
ARKA
Elżbieta Michałowska Anna Michałowska
OLSZTYN (Zatorze), ul. M. Zientary-Malewskiej 2A
89 534 72 42, 605 635 908
OLSZTYN (Jaroty), ul. Herberta 16/24
(wejście od Wilczyńskiego, naprzeciw „Medyka")
89 526 66 01, 605 665 909
www.arkaolsztyn.pl
Całodobowy przewóz zmarłych
614619opb1-i-M

Drogiemu Koledze

Jakubowi Pyce

wyrazy szczerego współczucia z powodu śmierci

Mamy

składają Dyrekcja i Współpracownicy z Instytutu Rybactwa
Śródlądowego im. Stanisława Sakowicza w Olsztynie

118522opb1-a-M

Koleżance

Katarzynie Ślesińskiej

wyrazy szczerego współczucia
z powodu śmierci

Mamy

składają Dyrekcja i Pracownicy Szkoły Podstawowej nr 29
im. Jana Liszewskiego w Olsztynie

118922opb1-a-M

TU ZLECISZ ZAMIESZCZENIE
NEKROLOGU LUB KONDOLENCJI
W „GAZECIE OLSZTYŃSKIEJ" I „DZIENNIKU ELBLĄSKIM"
NEKROLOGI (wymagany akt zgonu). Terminy przyjęć*:
• na poniedziałek – do piątku do godz. 15.00
• na wtorek, środę, czwartek, piątek
– dnia poprzedniego w godz. 7.00-15.00
* Dotyczy Biura Ogłoszeń w Olsztynie, plac Józefa Bema 5
KONDOLENCJE
(wymagany dowód osobisty osoby nadającej) ukazują się w ciągu trzech dni od chwili nadania
Biuro Ogłoszeń, OLSZTYN, plac Józefa Bema 5
czynne w godz. 7.00-15.00, soboty – nieczynne
tel. 89-539-74-80, b.ogloszen@gazetaolsztynska.pl
www.pozegnania.net
Biuro Ogłoszeń, ELBLĄG, ul. Rybacka 35
tel. 55-236-18-02
pon.-pt. godz. 8.00-16.00
380-28919opb1-C-M

Nie żyjemy, aby umierać... Ale umieramy, aby żyć wiecznie...
M. Buchberger

Pani

Elżbiecie Andzulewicz

wyrazy szczerego współczucia i słowa otuchy
w trudnych chwilach po stracie

Taty

składają
Prezes, Wiceprezes, Dyrektor,
sędziowie i pracownicy
Sądu Okręgowego w Olsztynie

118322opb1-a-M

Warmiński 1987 ZAKŁAD POGRZEBOWY
dawniej market
OLSZTYN ul. Lengowskiego 18-20 895 355 300 602 327 277
BISKUPIEC ul. Armii Krajowej 4 897 152 093 608 680 642
POGOTOWIE POGRZEBOWE 89 527-09-09
Pomożemy Ci godnie pożegnać
614219opb1-g-M

eprasa.pl eaa6efe524

SPRINTEM

SPORTY WALKI\\\ Joanna Jędrzejczyk wraca do klatki! 12 czerwca w Singapurze podczas gali UFC 275 olsztynianka zmierzy się z Weili Zhang. Będzie to rewanż za jeden z najlepszych pojedynków kobiet w historii. Przypomnijmy, że w marcu 2020 roku obie walczyły o mistrzowski pas UFC w kategorii słomkowej. Pojedynek był bardzo zacięty, a sędziowie niejednogłośnie uznali, że wygrała Chinka. Być może wpływ ma ich decyzję miała bardzo obita twarz Polki, która mistrzynią wagi słomkowej była w latach 2015-17. Jędrzejczyk pięciokrotnie obroniła tytuł, pokonując Jessicę Penne, Valerie Letourneau, Claudie Gadelhę, Karolinę Kowalkiewicz i Jessicę Andrade. Po raz ostatni walczyła dwa lata temu z Zhang, która ma za sobą dwie porażki z Rose Namajunas.
Do tej pory olsztynianka w UFC wygrała 16 walk, a cztery przegrała. W ostatnich latach nie miała jednak dobrej passy, bo z sześciu walk wygrała tylko dwie - ostatnio w 2019 roku z Michelle Waterson.

FUTBOL AMERYKAŃSKI\\\ Olsztyńscy Jeziorowcy rozpoczęli sezon od efektownego zwycięstwa nad Watahą Zielona Góra.

• Wataha Zielona Góra - AZS UWM Olsztyn Lakers 8:36 (0:8, 6:6, 0:22, 2:0)

Mecz na dobre się jeszcze nie zaczął, a już było 8:0 dla Jeziorowców. Wszystko za sprawą Artura Pazia i jego samotnej ucieczki na pole przyłożeń (6:0) oraz dwupunktowemu podwyższeniu. Gospodarze próbowali odwzajemnić się tym samym, no i prawie im udało, bo w 30. min podobną akcję przeprowadził jeden z zawodników Watahy, ale potem jego zespół nie zdołał podwyższyć, więc olsztynianie wygrywali 8:6. Gospodarze już do końca nie poprawili wyniku, natomiast goście zdobyli jeszcze 30 oczek! Obie formacje Lakersów, obronna i atakująca, spisały się dobrze, a wręcz świetnie zagrali Amerykanin Alonzo Brock w ataku i Tomasz Sawicki w obronie.
- Spodziewaliśmy się trudnego meczu i tak też było - powiedział Krzysztof Mrówka, zawodnik i członek zarządu klubu. - Rywale grali bardzo twardo, mimo to w prawie stu procentach zrealizowaliśmy plan gry nakreślony przez naszego trenera. To sprawiło, że graliśmy cały mecz spokojnie bez niepotrzebnych szaleństw. Fizycznie byliśmy bardzo dobre przygotowani. Trener rotował składem, więc każdy z nas mógł w tym meczu wystąpić, nawet ósemka chłopaków z ostatniego naboru. Zagralibyśmy pewnie jeszcze lepiej, gdybyśmy przyjechali w pełnym składzie, bo zabrakło kilku dobrych graczy - zakończył Krzysztof Mrówka. 8 maja Lakersi zagrają w Gdańsku z Białymi Lwami.

Fot. archiwum klubu

Olsztyńscy Lakersi na zielonogórskim stadionie tuż zakończeniu po meczu

• Inny wynik: Białe Lwy Gdańsk - Armia Poznań 0:42.

II LIGA

1. Armia*	2	42:0
2. Lakers*	**2**	**36:8**
3. Wataha	2	26:44
4. Białe Lwy	0	8:60

* mecz mniej

PIŁKA NOŻNA\\\ W 17. kolejce I ligi Stomilanki wygrały z Resovią.

• Stomilanki Olsztyn - Resovia Rzeszów 2:1 (1:0)
1:0 - Gabriela Kędzia (45+3), **2:0** - Katarzyna Kałużna (54), **2:1** - Gabriela Kaput (90)

• Inne wyniki: Sportowa Czwórka Radom - Rolnik Biedrzychowice 5:2, UKS SMS II Łódź - Pogoń Tczew 0:4, ROW Rybnik - Polonia Środa Wielkopolska 1:6, Trójka Staszkówka/Jelna - Ząbkovia Ząbki 2:0.

PO 17 KOLEJKACH

1. Pogoń	37	65:30
2. Czwórka	36	54:28
3. Stomilanki	**36**	**52:26**
4. Resovia*	33	41:17
5. Polonia	32	45:22
6. SWD**	31	38:25
7. Trójka	26	39:43
8. Skra*	19	25:29
9. UKS SMS II	18	36:42
10. Ząbkovia	13	25:51
11. ROW	11	30:54
12. Rolnik	0	18:101

* mecz mniej ** 2 mecze mniej

>>> W 8. kolejce Centralnej Ligi Juniorów U-17 Stomil doznał ósmej porażki.

• Stomil Olsztyn - Escola Varsovia Warszawa 0:2 (0:1)
0:1 - Żebrowski (7), **0:2** - Elget (68)

• Inne wyniki: Jagiellonia Białystok - ŁKS Łódź 5:0, Legia Warszawa - AP Jagiellonia Białystok 5:2, Widzew Łódź - Polonia Warszawa 2:1.

PO 8 KOLEJKACH

1. Varsovia	21	27:10
2. Jagiellonia	16	29:16
3. Legia	14	17:11
4. AP Jagiellonia	13	22:17
5. Polonia	12	21:12
6. ŁKS Łódź	8	13:23
7. Widzew	7	11:20
8. Stomil	**0**	**4:35**

Fot. Artur Szczepański

Po 17 kolejkach I ligi Stomilanki do lidera tracą tylko jeden punkt

FUTSAL\\\ W 25. kolejce Ekstraklasy Constract Lubawa we własnej hali przegrał 2:3 z Rekordem Bielsko-Biała (Paweł Kaniewski 7, Luan 9 - Michał Marek 9, Luan 18 samob., Pawel Budniak 36). Stawką meczu był fotel wicelidera.

• Inne wyniki: Red Devils Chojnice - Futsal Leszno 2:4, FC Toruń - AZS UW Wilanów 4:1, Słoneczny Stok Białystok - LSSS Lębork 5:0, Piast Gliwice - Legia Warszawa 5:2, Red Dragons Pniewy - Dreman Opole Komprachcice 2:2, Futsal Team Brzeg - Górnik Polkowice 5:1, Clearex Chorzów - AZS UG Gdańsk 6:1.

PO 25 KOLEJKACH

1. Piast	66	121:54
2. Rekord	64	137:55
3. Constract	**59**	**125:60**
4. Komprachcice	50	92:70
5. Leszno	40	104:73
6. FC Toruń	39	78:80
7. Team Brzeg	32	73:89
8. Red Dragons	31	77:84
9. Legia	31	73:80
10. Clearex	31	75:83
11. AZS UW	28	76:83
12. Białystok	27	79:82
13. Red Devils	26	75:104
14. Lębork	26	73:102
15. Górnik	13	66:150
16. AZS UG	9	59:134

SIATKÓWKA\\\ AZS UWM Olsztyn nie zdołał awansować do II ligi. Olsztynianie, którzy niedawno wygrali rozgrywki III ligi, o awans walczyli podczas turnieju w Wilczycach. Niestety, w meczu z gospodarzami przegrali do zera, w efekcie w przyszłym sezonie to rywale zagrają w II lidze. - Mieliśmy sporego pecha, bo podczas rozgrzewki przed pierwszym meczem kontuzji doznał Hubert Lasecki, nasz podstawowy rozgrywający - wyjaśnia Andrzej Grygołowicz, drugi trener AZS UWM. - No i potem mieliśmy spore problemy, bo tak naprawdę już w inauguracyjnym pojedynku mogliśmy ponieść porażkę, ponieważ w tie-breaku Gród Podegrodzie wygrywał już 10:7. Ostatecznie zwyciężyliśmy, ale z gospodarzami, których skład oparty jest na byłych siatkarzach Gwardii Wrocław, to już nawet Marcin Możdżonek nie był w stanie nam pomóc - przyznaje Grygołowicz.

• Wyniki: Volley Wilczyce - SMS Police 3:0 (18, 23, 19), Gród Podegrodzie - AZS UWM Olsztyn 2:3 (-26, -23, 22, 20, -12), Police - AZS UWM 0:3 (-16, -25, -14), Wilczyce - Podegrodzie 3:0 (16, 19, 15), Podegrodzie - Police 3:0 (19, 18, 20), AZS UWM - Wilczyce 0:3 (-16, -17, -20).

TABELA KOŃCOWA

1. Wilczyce	6	9:0
2. AZS UWM	**5**	**6:5**
3. Podegrodzie	4	5:6
4. Police	3	0:9

>>> W Olsztynie zakończył się półfinałowy turniej kobiecych Akademickich Mistrzostw Polski, w którym rywalizowało 13 zespołów. Do finałów awansowała czołowa czwórka, w tym olsztynianki: 1. Akademia Finansów i Biznesu Vistula w Warszawie, 2. Politechnika Warszawska, 3. AWF Warszawa, 4. UWM Olsztyn.
Natomiast wczoraj w stolicy Warmii i Mazur rozpoczął się półfinał AMP siatkarzy. Mecze są rozgrywane w Kortowie i w hali przy ul. Mariańskiej. Wyniki: SGGW Warszawa - Uniwersytet Medyczny w Łodzi 0:2 (-20, -16), WAT Warszawa - SGH Warszawa 2:0 (18, 16), Politechnika Warszawska - AWF Warszawa 2:0 (21, 17). Mecz UWM Olsztyn - WAT Warszawa zakończył się po oddaniu gazety do druku.
>>> W Bartoszycach zorganizowano finał mistrzostw Polski młodzików. Tytuł zdobył Koral Wrocław, który w decydującym meczu wygrał 2:1 (-27, 22, 9) z Bzurą Ozorków.

• Inne wyniki, mecz o 3. miejsce: Jastrzębski Węgiel - MMKS Kędzierzyn-Koźle 2:0 (22, 23); **o 5. miejsce:** Trefl Gdańsk - Jedynka Poznań 1:2 (10, -14, -8); **o 7. miejsce:** AKS V LO Rzeszów - Metro Warszawa 2:1 (24, -13, 10).
Dzisiaj w Bartoszycach rozpocznie się natomiast turniej finałowy mistrzostw Polski juniorów. Godz. 10: Chemeko-System Gwardia Wrocław Academy - SMS Joker Piła; g. 12:30: Metro Warszawa – AKS VLO Rzeszów; g. 16: Akademia Talentów Jastrzębski Węgiel - AZS Stoelzle Częstochowa; g. 18:30: Wola Warszawa – Trefl Gdańsk.

TENIS STOŁOWY\\\ Patryk Lewandowski, wychowanek Dekorglassu Działdowo, został mistrzem Polski juniorów. Poza tym 19-latek został też brązowym medalistą MP w deblu (razem z Patrykiem Bieleckim). W sumie reprezentanci Warmii i Mazury wywalczyli cztery medale, bo wicemistrzostwo Polski w grze podwójnej i brązowy medal w grze mieszanej zdobył jeszcze Kuba Kwapiś z Ostródzianki Ostróda.

SPORT W TV\\\ **Hokej.** Mistrzostwa świata Dywizji 1B w Tychach: Estonia - Polska (19.55 TVP Sport)
• Kolarstwo. Tour de Romandie: prolog (15.30 Eurosport 2)
• Koszykówka. Energa Basket Liga: Twarde Pierniki Toruń - Anwil Włocławek (17.20 Polsat Sport Extra); Turkish Airlines Euroliga: Maccabi Playtika Tel Awiw - Real Madryt (20.15 Polsat Sport News)
• Piłka nożna. I liga: Widzew Łódź - Korona Kielce (20.20 Polsat Sport Extra); Copa Libertadores: Estudiantes de La Plata - Red Bull Bragantino, Corinthians Paulista - Boca Juniors (00.05, 02.20 Polsat Sport)
• Piłka ręczna. Liga Europejska, mecz ćwierćfinałowy: Kadetten Schaffhausen - Wisła Płock (18.35 Eurosport 2)
• Siatkówka. PlusLiga: rewanżowe mecze półfinałowe: Skra Bełchatów - Jastrzębski Węgiel, Aluron CMC Warta Zawiercie - ZAKSA Kędzierzyn-Koźle (17.30, 20.30 Polsat Sport)
• Snooker. Mistrzostwa świata w Sheffield (15.25, 19.45 Eurosport 1)

DAD, ELJOT

eprasa.pl eaa6efe524

POLAK, CZECH - DWAJ WIELCY RYWALE

SPORTY MOTOROWE\\\ Zbigniew Staniszewski był najszybszym kierowcą łączonej rundy mistrzostw Polski i mistrzostw Europy strefy centralnej w rallycrossie, która odbyła się w Słomczynie. Olsztynianin zdobył komplet punktów w obu klasyfikacjach.

Zwycięstwo nie przyszło jednak łatwo, bo Staniszewski musiał stoczyć zaciętą walkę z Czechem Alesem Fucikiem. Ostatecznie w finale klasyfikacji supercars Staniszewski wyprzedził Fucika o niewiele ponad sekundę, natomiast trzeci na mecie Łukasz Tyszkiewicz stracił do olsztynianina już ponad 15 sekund!

- Wygrałem wszystkie cztery biegi kwalifikacyjne i wielki finał, choć łatwo nie było - przyznał obrońca tytułów mistrza Polski i mistrza Europy strefy centralnej (CEZ). - W efekcie zdobyłem komplet 24 punktów i prowadzę w obu klasyfikacjach. Pierwszego dnia szło dobrze, więc wygrywałem ze znaczną przewagą. Znam tor w Słomczynie jak własną kieszeń, w końcu ścigałem się tutaj dwa lata temu z Kubą Przygońskim, a w ubiegłym sezonie gościliśmy w Słomczynie trzy razy. Jednak najgroźniejszy konkurent, czyli Czech Fucik, który zapowiedział udział w całym cyklu mistrzostw Europy, nie składał broni.

PIERWSZEGO DNIA UCZYŁ SIĘ TORU, ALE DO NIEDZIELNYCH WYŚCIGÓW PODSZEDŁ JUŻ Z ODROBIONYMI LEKCJAMI, W EFEKCIE STOCZYŁEM Z NIM BARDZO ZACIĘTY BÓJ. BYŁO CIĘŻKO, W JEDNYM MIEJSCU TORU DOSZŁO NAWET DO KONTAKTU MIĘDZY NAMI, NO I TROCHĘ PRZEPYCHALIŚMY SIĘ NA TORZE.

Fot. archiwum teamu

W Słomczynie Zbigniew Staniszewski zdobył komplet punktów

Nie ukrywam, że przed wielkim finałem stałem na starcie z uczuciem niepewności. No i przeczucie mnie nie myliło, bo Fucik przez trzy okrążenia jechał zaledwie dziesięć metrów za mną. Dopiero potem moja przewaga zaczęła rosnąć do jakichś 30 metrów. Nie było łatwo, ale zgarnęliśmy maksa, jestem więc bardzo zadowolony, tym bardziej że samochód nie ucierpiał, jest więc w doskonałym stanie przed kolejnymi zawodami. Teraz przed nami trzy tygodnie przerwy, po której w maju ruszamy do Austrii na tor w Greinbach, gdzie powalczymy o kolejne punkty w klasyfikacji generalnej mistrzostw Europy strefy centralnej - zakończył Staniszewski.

• **Słomczyn:** 1. Zbigniew Staniszewski (Ford Fiesta RX) - 4.36,071; 2. Ales Fucik (Volkswagen Polo) - 4.37,105; 3. Łukasz Tyszkiewcz (Ford Fiesta) - 4.51,783; **klasyfikacja generalna MP:** 1. Staniszewski - 48 pkt; 2. Tyszkiewicz - 38; 3. Łukasz Złotnicki (Ford Fiesta Proto) - 32; **klasyfikacja generalna CEZ:** 1. Staniszewski - 48 pkt; 2. Fucik - 35; 3. Tomas Karai (Audi S1) - 29. **MARZAR**

SPRINTEM

PIŁKA RĘCZNA\\\ W I lidze trwa dobra passa elblążan, którzy wygrali po raz trzeci z rzędu. Niestety, kolejnej porażki doznał olsztyński Szczypiorniak.

• KPR Elbląg - SMS ZPRP I Kwidzyn 31:27 (16:15)

KPR: Jaworski, M. Plak - Karczewski 7, Nowakowski 6, Peret 5, Sparzak 5, Załuski 3, Solecki 3, Sowiński 1, Sucharski 1, Muracki, Bartkowski, Heyda, Reseman, P. Plak, Masłowski

Fot. Artur Szczepański

I liga: Szczypiorniak Olsztyn - USAR Kwidzyn 29:32

Goście przyjechali w zaledwie 10-osobowym składzie, w tym było dwóch bramkarzy, ale już po dwóch minutach ich skład jeszcze się skurczył, bowiem Wiktor Biskup otrzymał czerwoną kartkę za to, że z rzutu karnego trafił w twarz Dominika Jaworskiego. Mecz miał wyrównany przebieg, ale cały czas na prowadzeniu byli elblążanie, którzy po kwadransie wygrywali 9:7, a na pięć minut przed przerwą 14:12. Prowadzenie mogło być wyższe, gdyby Nowakowski wykorzystał rzut karny.
Po przerwie goście - nie mając nic do stracenia - rzucili się do odrabiania strat, no i w 37. min wyszli na prowadzenie 18:17. Od tej pory trwała wymiana ciosów - jeszcze w 43. min kwidzynianie wygrywali 22:20, ale po dwóch rzutach karnych Kacper Sparzak doprowadził do remisu 22:22. Pięć minut przed końcem KPR uzyskał dwie bramki przewagi (28:26), by ostatecznie wygrać 31:27.

• Szczypiorniak Olsztyn - USAR Kwidzyn 29:32 (14:16)

SZCZYPIORNIAK: Pikura, Masłowski - Ziejewski, Lewandowski 3, Domagalski 9, Bądzelewski 4, Mosiewicz 7, Ostrówka 2, Dzido 3, Sypniewski 1

W pierwszej połowie gospodarze prowadzili nawet trzema bramkami (9:6, 11:8, 12:9), ale ostatnie minuty przed przerwą należały do gości, którzy zdobyli trzy bramki z rzędu (z 14:13 na 14:16).
W drugiej połowie Szczypiorniak cały czas gonił wynik, ale ani razu nie dogonił.

• **Pozostałe wyniki:** Gwardia Koszalin - SMS ZPRP II Płock 28:26 (15:15), Mazur Sierpc - SMS ZPRP II Kwidzyn 27:23 (10:10), Sparta Oborniki - PGE KPR Gryfino 24:23 (10:13), Tytani Wejherowo - Sokół Porcelana Lubiana Kościerzyna 30:29 (15:14).

I LIGA

1. Sokół	20*	55	573:470
2. Gwardia	21	45	642:535
3. USAR	19	44	570:518
4. Tytani	20	39	604:548
5. SMS I K.	20	32	602:575
6. SMS II P.	19	28	542:551
7. Gryfino	20	26	570:556
8. Elbląg	19	23	482:526
9. Szczypiorniak	21	21	579:639
10. SMS II Kw	19	15	500:578
11. Mazur	20	15	468:547
12. Sparta	20	14	523:612

* liczba rozegranych meczów

Fot. Andrzej Sprzączak

W olsztyńskim Biegu Jakubowym rywalizowało 350 zawodników

>>> W II lidze bartoszycki beniaminek zakończył sezon, odnosząc zwycięstwo w Olsztynie.

• Szczypiorniak II Olsztyn - BSMS Bartoszyce 26:32 (10:17)

Trener Andrzej Cichocki zapowiedział w Olsztynie zwycięstwo, no i słowa dotrzymał. Tym samym debiutancki sezon olsztynianie zakończyli na 9. miejscu.
W sobotę najważniejszy mecz sezonu, bowiem prowadzący w tabeli Jeziorak jedzie do Tczewa na pojedynek z... wiceliderem.

• **21. kolejka:** Handball Czersk - AZS Fahrenheit Gdańsk 30:36 (12:17), Pogoń Handball Szczecin - Sambor Latocha Agropom Tczew 26:27 (10:12), Autoinwest Wybrzeże Gdańsk - AZS UKW Bydgoszcz 39:26 (21:16), MKS II Grudziądz - Szczypiorniak II Olsztyn 0:10 (walkower).

II LIGA

1. Jeziorak	18*	50	611:436
2. Sambor	19	50	592:499
3. AZS Gdańsk	19	42	578:491
4. Jedynka	18	33	514:485
5. Wybrzeże	19	31	544:508
6. Czersk	20	30	499:526
7. Pogoń	19	27	524:534
8. AZS UKW	19	23	559:555
9. BSMS	20	18	495:550
10. Szczypiorniak II	19	7	427:568
11. MKS II	20	4	265:456

* liczba rozegranych meczów

BIEGI\\\ Zwycięzcami XIX Biegu Jakubowego zostali Wiktor Kujawa z AZS UWM Olsztyn (33.34) i Anna Ostromecka z Urwis Biega (43.05). W sumie w biegu głównym, którego trasa wiodła ulicami starówki, alejkami parków Podzamcze i Centralnego oraz wzdłuż Jeziora Długiego, rywalizowało 350 biegaczy. Na mecie każdy z nich otrzymał pamiątkowy medal, a najlepsi zawodnicy dostali także puchary.
Tradycyjnie część z nich wniosła wyższą opłatę startową, aby w ten sposób wesprzeć małych podopiecznych Fundacji Przyszłość dla Dzieci. Organizatorzy pomyśleli także o dzieciach, dla których przygotowano biegi na 200 m, 300 m i 400 m. Całość wpłat z biegów towarzyszących też została przekazana Fundacji Przyszłość dla Dzieci. **DAD, JK, ZICO**

eprasa.pl eaa6efe524

W 30. KOLEJCE I LIGI PIŁKARSKIEJ STOMIL OLSZTYN PODEJMIE GKS TYCHY (CZWARTEK, GODZ. 20:30). BILETY: BILETY.STOMILOLSZTYN.COM

NA WYJAZDACH GRA INNY STOMIL?

I LIGA PIŁKARSKA\\\ Olsztyński stadion to obraz nędzy i rozpaczy, więc może warto, by Stomil wszystkie mecze rozgrywał na wyjeździe, tym bardziej że idzie mu tam wręcz świetnie - właśnie zaliczył trzeci wiosenny triumf na obcym stadionie!

• Podbeskidzie Bielsko-Biała - Stomil Olsztyn 0:1 (0:0)
0:1 - Moneta (75 k); **czerwone kartki:** Remisz (52 Stomil), Tobiasz (Stomil, po meczu)
STOMIL: Tobiasz - Dampc, Remisz, Tecław, Lafrance, Straus - Shun, Spychała (76 Reiman), Żwir, Wójcik (64 Moneta) - Sobol (89 Czajka)

Postawa Stomilu jest jedną z większych zagadek piłkarskiego sezonu w Polsce, i nie mamy tu na myśli jedynie pierwszoligowych rozgrywek. Przecież na swoim stadionie olsztynianie regularnie biorą baty, i to bez względu na klasę rywala, że przypomnimy chociażby żenujące 0:3 z Jastrzębiem i 0:4 z Górnikiem, natomiast na wyjeździe można odnieść wrażenie, że gra jakiś inny Stomil. Lepszy i skuteczniejszy, który potrafi ograć nawet lidera. W efekcie w rundzie wiosennej stomilowcy na obczyźnie wywalczyli już 11 punktów (3 zwycięstwa i dwa remisy), natomiast na swoich śmieciach także w pięciu meczach ich dorobek wynosi zero!

Oto jak wygląda tabela uwzględniająca tylko wiosenne mecze rozgrywane na wyjazdach:

WYJAZDOWA WIOSNA

1. Arka	5*	15	15:6
2. Widzew	5	11	8:2
3. Stomil	**5**	**11**	**7:3**
4. Odra	6	11	9:6
5. Miedź	4	10	6:1
6. Katowice	5	9	6:4
7. Górnik	8	9	10:12
8. ŁKS Łódź	4	6	4:3
9. Chrobry	4	5	5:6
Zagłębie	5	5	5:6
11. Jastrzębie	6	4	6:8
12. GKS Tychy	4	4	5:7
13. Korona	3	3	3:3
14. Podbeskidzie	5	3	5:8
15. Sandecja	3	2	2:3
16. Resovia	4	1	2:5
17. Puszcza	5	1	3:9
18. Skra	1	0	2:3

* liczba rozegranych meczów

Fot. Artur Szczepański

W meczu z Podbeskidziem w olsztyńskiej bramce znakomicie zagrał wypożyczony z Legii Warszawa Kacper Tobiasz

Wróćmy jednak do niedzielnego meczu z Podbeskidziem, w którym olsztynianie zaliczyli trzecie wiosenne wyjazdowe zwycięstwo, chociaż przez ponad 40 minut grali w osłabieniu!

Trener Piotr Jacek tradycyjnie dokonał zmian w wyjściowej jedenastce, poza tym za nadmiar żółtych kartek nie mógł wystąpić Patryk Mikita, Jonathan Simba Bwanga został odsunięty od drużyny (w tym tygodniu ma zostać rozwiązana z nim umowa), a Guttiner został w Olsztynie z powodu kontuzji. Warto przypomnieć, że do końca sezonu nie zagra także Tomasz Tymosiak, który w meczu z Resovią doznał koszmarnej kontuzji głowy (złamana kość jarzmową, zatokowa oraz góra i dół oczodołu).

W pierwszej połowie obie drużyny nie stworzyły zbyt wielu sytuacji podbramkowych. Gospodarze najbliżej objęcia prowadzenia byli w 30. i 41. minucie - w pierwszej sytuacji fantastycznie zachował się Kacper Tobiasz, który w sytuacji sam na sam wybronił uderzenie Macieja Kowalskiego-Haberka. Natomiast tuż przed przerwą na strzał zza pola karnego zdecydował się Joan Román, ale piłka przemknęła obok słupka.

Niestety, gorąco zrobiło się w 51. min, gdy Rafał Remisz sfaulował zawodnika Podbeskidzia. Początkowo arbiter ukarał olsztyńskiego obrońcę żółtą kartką, ale po analizie VAR uznał, że rywal wychodził na czystą pozycję, więc pokazał Remiszowi czerwony kartonik.

Gra w przewadze dodała gospodarzom skrzydeł, m.in. w 60. min Tobiasz kolejny raz pokazał, że za darmo pieniędzy nie bierze. Natomiast dziewięć minut później szansę na gola miał Karol Żwir, dla którego był to setny występ w barwach olsztyńskiego klubu. W rewanżu w idealnej sytuacji znalazł się Biliński, jednak Tobiasz kolejny raz popisał się klasową interwencją.

I gdy wydawało się, że już do końca meczu olsztynianie będą się jedynie desperacko bronić, w 73. min po jednej z nielicznych akcji ofensywnych Stomilu w polu karnym został sfaulowany Żwir! Sędzia bez wahania odgwizdał jedenastkę, którą na bramkę zamienił Łukasz Moneta.

Goście rzucili się do odrabiania strat, Stomil jednak dzielnie się bronił, a na posterunku cały czas był Tobiasz, który zimą w ekspresowym tempie (po kontuzji Krzysztofa Bąkowskiego) został sprowadzony z Legii Warszawa.

Szkoda tylko, że po ostatnim gwizdku ten utalentowany młodzieżowiec nie był w stanie powstrzymać buzujących w nim emocji - kibicom gospodarzy pokazał „gest Kozakiewicza" (zwany też niekiedy „tu się zgina dziób pingwina"), za co sędzia ukarał Tobiasza czerwoną kartką, co oznacza, że w najbliższym meczu na pewno nie zagra.

- Był to jeden z tych wieczorów, dla których się żyje - przyznał trener Piotr Jacek. - Był to też dowód na to, że praca i wiara dają spodziewany efekty. Przyjechaliśmy do kolejnej drużyny, która bardzo dobrze gra w piłkę, kreuje dużo akcji, jest ruchliwa i mobilna. Musieliśmy znaleźć sposób na to, by ją zatrzymać, no i znaleźliśmy, chociaż czerwona kartka bardzo nam to utrudniła. Duża w tym zasługa Kacpra Tobiasza, naszego młodego bramkarza, który jest bardzo szybki na linii i wielokrotnie zadziwia nas na treningach. Szkoda tylko, że swój bardzo dobry występ okupił głupotą, przez co wypadnie ze składu na kilka ważnych spotkań. Jestem jednak pewien, że zapamięta to i już nigdy więcej czegoś podobnego nie zrobi.

W czwartek o godz. 20.30 Stomil podejmie GKS Tychy.

• Inne wyniki 29. kolejki:
Miedź Legnica - Sandecja Nowy Sącz 0:0, ŁKS Łódź - Chrobry Głogów 0:1, Korona Kielce - Arka Gdynia 1:2, GKS Jastrzębie - Widzew Łódź 0:2, Puszcza Niepołomice - Górnik Polkowice 3:0, Skra Częstochowa - Odra Opole 2:2, GKS Tychy - GKS Katowice 1:1. **DAD, EM**

PO 29 KOLEJKACH

1. Miedź	62	49:21
2. Widzew	56	48:30
3. Arka	54	56:31
4. Korona	49	39:29
5. Chrobry	45	35:27
6. Sandecja	42	34:30
7. ŁKS Łódź	42	31:28
8. Odra	42	40:39
9. GKS Tychy	40	30:33
10. Podbeskidzie	38	42:35
11. Resovia	34	28:31
12. Skra	33	25:35
13. Katowice	33	33:44
14. Zagłębie	31	35:39
15. Puszcza	30	35:43
16. Stomil	**27**	**29:50**
17. Górnik	23	27:49
18. Jastrzębie	21	26:48

eprasa.pl eaa6efe524

KWIECIEŃ 2022

NASZ DOM

PARTNER WYDANIA
castorama

NASZ

UMÓW SIĘ NA PROJEKT

bezpłatne projektowanie w sklepie

Umów się w sklepie telefonicznie lub przez stronę internetową na BEZPŁATNE spotkanie z naszym doradcą ds. projektowania

89 61 66 253

SZYBKI CZAS REALIZACJI
WYGODNA DOSTAWA
MONTAŻ
25 lat gwarancji

www.kuchnie.castorama.pl

castorama
OLSZTYN
ul. W. Pstrowskiego 16

29422otbr-B

CZY DEWELOPERZY BĘDĄ WALORYZOWAĆ CENY MIESZKAŃ?

czytaj na str. 2

MAPA OLSZTYŃSKICH INWESTYCJI MIESZKANIOWYCH

czytaj na str. 6-7

MAŁA KUCHNIA — A CIESZY!

czytaj na str. 8-9

POLSCY MALARZE DROŻEJĄ NAJSZYBCIEJ W EUROPIE

czytaj na str. 10-11

eprasa.pl eaa6efe524

PARTNER WYDANIA
castorama

CZY DEWELOPERZY BĘDĄ WALORYZOWAĆ CENY MIESZKAŃ?

PROGNOZY INFLACYJNE DLA POLSKIEJ GOSPODARKI W 2022 ROKU NIE NAPAWAJĄ OPTYMIZMEM. SZYBKO DROŻEJĄCE SUROWCE ENERGETYCZNE W POŁĄCZENIU Z ZAWIROWANIAMI WYWOŁANYMI WOJNĄ W UKRAINIE Z DUŻYM PRAWDOPODOBIEŃSTWEM PRZEŁOŻĄ SIĘ NA DALSZY WZROST CEN NIERUCHOMOŚCI MIESZKANIOWYCH.

Fot. slavun — stock.adobe.com

Inflacja w lutym nieco wyhamowała – według danych Głównego Urzędu Statystycznego wyniosła 8,5 proc. w ujęciu rocznym. W styczniu wskaźnik ten kształtował się na poziomie 9,4 proc. i był najwyższy od ponad 21 lat. Nie mamy jednak dużych powodów do optymizmu – spadek jest efektem działania uruchomionej 1 lutego rządowej Tarczy Antyinflacyjnej 2.0 i ma charakter tymczasowy. Ekonomiści są zgodni, że niebawem wrócimy do dwucyfrowych odczytów. Według prognoz Narodowego Banku Polskiego inflacja w 2022 roku wyniesie 10,8 proc., ze szczytem w III kwartale (12,1 proc.). Będzie to przekładać się na rosnące koszty materiałów budowlanych, a w konsekwencji również na ceny mieszkań.

Na trwające od miesięcy podwyżki stawek surowców energetycznych nakładają się również wydarzenia za wschodnią granicą. Dynamika działań militarnych, politycznych i gospodarczych utrudnia formułowanie długoterminowych prognoz dla segmentu nieruchomości, jednak już teraz można stwierdzić, że wojna w Ukrainie będzie miała dla niego wyraźne skutki. Według danych Ministerstwa Rodziny i Polityki Społecznej w 2021 r. w sektorze budownictwa na podstawie tzw. oświadczeń o powierzeniu pracy i zezwoleń na pracę pracowało ok. 373 tys. Ukraińców (+21 proc. r/r), co stanowi blisko 80 proc. zatrudnionych w ten sposób osób z zagranicy. Od momentu wybuchu konfliktu tysiące pracowników z Ukrainy opuściły place budów. Podobna sytuacja ma miejsce w transporcie i logistyce, gdzie byli zatrudniani jako kierowcy. Po ustabilizowaniu sytuacji obywatele Ukrainy zaczną wracać do pracy, ale może dojść do opóźnień w realizacjach inwestycji, co z kolei wpłynie na powiększanie luki podażowej na rynku mieszkaniowym.

Kolejnym problemem będą także rosnące ceny materiałów budowlanych, które drożały jeszcze przed rosyjską agresją w Ukrainie. Według Polskiego Związku Pracodawców Budownictwa czeka nas dalsza aprecjacja stawek ropy naftowej, miedzi, aluminium i rud żelaza, co przełoży się na wyższe koszty produkcji asfaltu, kabli i przewodów elektrycznych, wyrobów stalowych oraz konstrukcji aluminiowych. Drożejące surowce energetyczne zwiększą również stawki za produkcję materiałów oraz w istotny sposób podwyższą nakłady na eksploatację maszyn i sprzętu budowlanego. Nie bez znaczenia pozostanie fakt, że w ostatnich latach Polska importowała z Ukrainy, Rosji i Białorusi duże ilości stali, cementu i kruszyw do produkcji betonu.

— Zarówno drożejące surowce energetyczne, jak i wojna w Ukrainie będą wywierać dodatkową presję na wzrost cen materiałów na polskim rynku i mogą utrudniać realizację niektórych inwestycji. Z pewnością nie pozostanie to bez wpływu na podaż i wycenę nowych lokali — mówi Andrzej Oślizło, prezes zarządu firmy deweloperskiej Develia.

W obliczu postępującej inflacji, rosnących kosztów wykonawstwa i związaną z nimi możliwością opóźnień na budowach deweloperzy mogą zabezpieczać się przed utratą rentowności inwestycji, wprowadzając do umów deweloperskich klauzule waloryzujące ceny mieszkań, oparte np. o oficjalne wskaźniki GUS. – Nie jest to nowe rozwiązanie, ale do tej pory stosowano je sporadycznie. Należy się spodziewać, że w obecnych warunkach ekonomicznych będziemy się z nim stykać częściej. Develia nie ma w planach takiego posunięcia — ceny naszych projektów są stałe. Warto jednak pamiętać, że rosnące stopy procentowe wpływają nie tylko na zdolność kredytową potencjalnych nabywców, ale podwyższone zostają również koszty finansowania nieruchomości dla deweloperów. Przy tak dużej kumulacji czynników cenotwórczych – do inflacji, podwyżek stóp i drożejących materiałów dodałbym wprowadzenie w tym roku Deweloperskiego Funduszu Gwarancyjnego oraz spodziewany istotny popyt na mieszkania ze strony ukraińskich uchodźców — 2022 będzie kolejnym rokiem, w których wzrosty cen lokali w ujęciu rocznym będą znaczące — dodaje Andrzej Oślizło.

źródło biznes.newseria.pl

GAZETA OLSZTYŃSKA
Wydawca: GRUPA WM Sp. z o.o., ul. Tracka 5, 10-634 Olsztyn
Koordynacja i reklama: Jacek Warmiński tel. 514 800 515 | j.warminski@gazetaolsztynska.pl
Koordynacja i reklama: Edyta Gwóźdź tel. 609 210 667 | e.gwozdz@gazetaolsztynska.pl

eprasa.pl eaa6efe524

Mieszkania, których budowę rozpoczęto w województwie warmińsko-mazurskim w 2021 r.

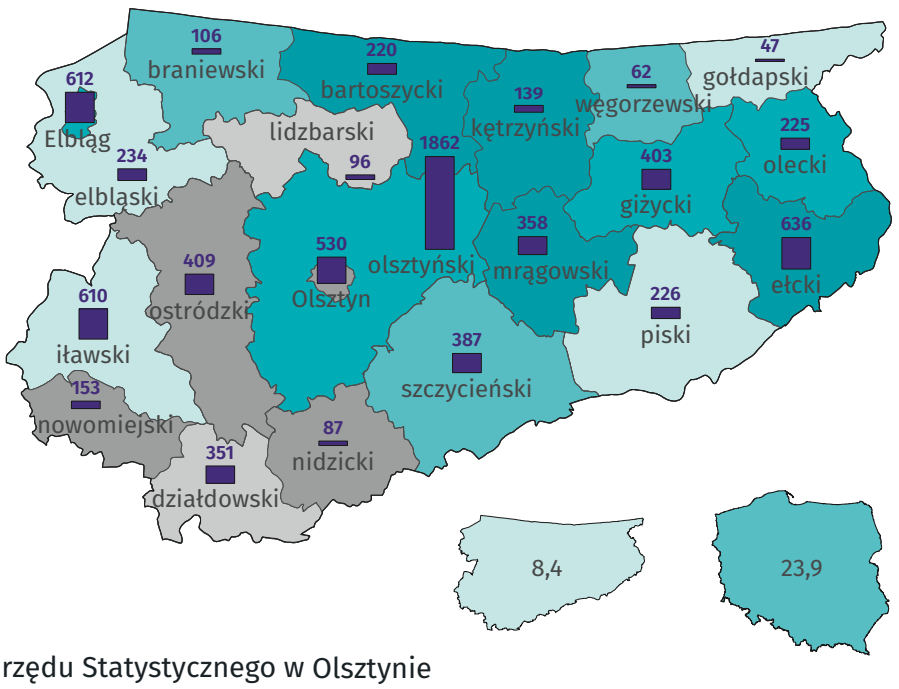

Liczba mieszkań, których budowę rozpoczęto

1862
500
0

Zmiana w porównaniu z 2020 r. (%)

- 60,1 – 249,2
- 40,1 – 60,0
- 20,1 – 40,0
- 0,1 – 20,0
- -19,9 – 0,0
- -70,8 – -20,0

W 2021 r. w województwie rozpoczęto budowę 7 753 mieszkań. Najwięcej ich było w powiecie olsztyńskim, ełckim i Elblągu. Najmniej w powiecie gołdapskim.

W porównaniu z 2020 r. liczba mieszkań, których budowę rozpoczęto wzrosła o 8,4%.

Źródło: Dane Urzędu Statystycznego w Olsztynie

REKLAMA

31322otbr-a-M

Banki zmniejszyły zdolność kredytową

Krzysztof Bontal
prezes Proferto

Do systematycznego spadku zdolności kredytowej Polaków w ostatnim półroczu już zdążyliśmy się przyzwyczaić. Jest to efekt rosnących stóp procentowych, a w konsekwencji wyższych rat. Jednakże to co stało się w pierwszych dniach kwietnia to istny armagedon.

Banki wprowadziły regulacje rekomendowane ostatnio przez KNF. W szczególności chodzi o wzrost bufora na zmienną stopę procentową z 2,5 pp do 5 pp. Oznacza to, że licząc zdolność kredytową Kowalskiego bank musi dodawać 5 pp do obecnego oprocentowania. W momencie pisania tych słów łącznie jest to ok. 12%. I według takiego oprocentowania banki muszą liczyć naszą zdolność kredytową. Nie ma znaczenia, czy ten poziom zostanie osiągnięty w rzeczywistości, czy nie – obowiązkiem banków jest stosowanie tej zasady.

Drugim zmienionym parametrem jest stosunek naszych stałych zobowiązań kredytowych i finansowych do naszego dochodu netto (tzw. DTSI). Z uwzględnieniem nowej raty, nie może on przekraczać 50%.

Obie te zmiany spowodowały gwałtowny spadek zdolności kredytowej Polaków. Spadek, który w zależności od sytuacji rodzinnej i finansowej może wynosić nawet kilkadziesiąt procent. To przekłada się na kredyt mniejszy o kilkadziesiąt, lub kilkaset tysięcy. Obostrzenia obejmują także kredyty ze stałym oprocentowaniem, bo pomimo, że przez pierwsze 5 lat mamy stałą ratę, to po tym okresie automatycznie wchodzimy w oprocentowanie zmienne.

Wszystkie te modyfikacje wpływają bardzo negatywnie na możliwość nabycia swoich czterech kątów. Jest to o tyle kiepska sytuacja, że dookoła wciąż słyszymy głosy o drożejących czynszach najmu mieszkań w naszym kraju, co spowodowane jest napływem uchodźców z objętej wojną Ukrainy. Zwiększony popyt na mieszkania, spowodował, że ich liczba na rynku spadła. A wiadomo, że im czegoś mniej, tym zazwyczaj jest to droższe. Warto byłoby się więc zastanowić nad nabyciem nieruchomości na własność. Niestety przez mniejsze możliwości kredytowe, zamiast budować swój majątek, jesteśmy skazani na wynajmowanie od kogoś.

Nie zmienią tego nawet spadające marże banków. Nie zbilansują wzrostów wynikających z zastosowania wspomnianego bufora.

Sytuacja źle wpływa także na obecnych posiadaczy kredytów hipotecznych. Wielu kredytobiorców w ostatnim czasie, aby zabezpieczyć się przed rosnącymi ratami, przechodzi na oprocentowanie stałe w okresie pierwszych 5-ciu lat kredytowania. Jednakże w wielu bankach uzależnione jest to od posiadania zdolności kredytowej. I zaczyna się problem. Bo liczona jest ona dokładnie tak samo jak w przypadku zaciągania nowego kredytu.

Ironią losu jest fakt, że jeśli mamy tą zdolność, to jesteśmy w stanie zabezpieczyć się przed rosnącymi ratami, a jeśli jej nie mamy, będziemy musieli te raty płacić coraz wyższe. W najgorszej sytuacji są dziś osoby, które właśnie w tym czasie przeprowadzają transakcje zakupu nieruchomości i chcą wspomagać się kredytem. Może się okazać, że gdy podejmowali decyzję o zakupie, na kredyt ich było stać, ale niestety przy obecnych regulacjach, już nie.

Dlatego każdego, kto rozważał nabycie nieruchomości na kredyt w ostatnim czasie, zapraszamy do nowego przeliczenia zdolności kredytowej. Jest to konieczne aby uniknąć niebezpieczeństwa zobowiązania się do czegoś, czego przez zmianę regulacji bankowych nie będziemy mogli spełnić.

Co więcej, najlepiej zweryfikować swoje możliwości w różnych bankach, ponieważ nadal występują olbrzymie różnice w ich regulacjach. Osoba bez zdolności kredytowej w jednym banku może otrzymać pożądany kredyt w innym.

eprasa.pl eaa6efe524

OFERTA NIERUCHOMOŚCI GMINY MIEJSKIEJ LIDZBARK WARMIŃSKI

Zapraszamy Państwa do zapoznania się z aktualną ofertą nieruchomości Gminy Miejskiej Lidzbark Warmiński przeznaczonych do sprzedaży na cele mieszkaniowe i usługowe. Mamy nadzieję, że przedstawione propozycje zachęcą Państwa do zainwestowania w historycznej stolicy Warmii – Lidzbarku Warmińskim.

TERENY PRZEZNACZONE POD BUDOWNICTWO MIESZKALNE JEDNORODZINNE

ul. Wybickiego
obręb 5 działka nr 137/32 o pow. 1000 m²
ul. Pułaskiego
obręb 5 działka nr 137/25 o pow. 1600 m²

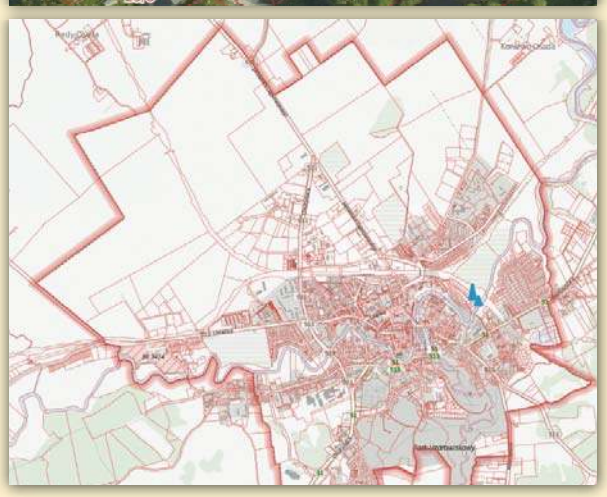

ul. Przystaniowa
obręb 8 działka nr 68/10 o pow. 1578 m²
ul. Bema
obręb 8 działka nr 68/11 o pow. 1581 m²

ul. Wieniawskiego
obręb 9 działki nr 210/5 o pow. 1781 m² i nr 210/6 o pow. 2024 m².

Działki położone są w pobliżu Uzdrowiska Lidzbark Warmiński.

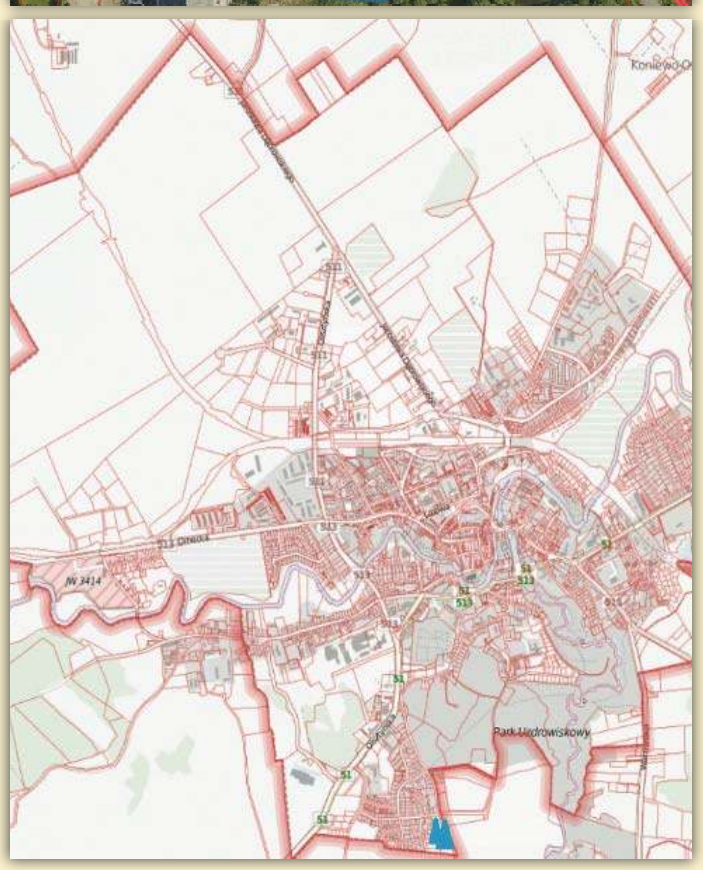

ul. Mazurska
10 działek, z czego 9 działek o pow. ok 1000 m² każda i 1 działka o pow. 1422 m².

Działki graniczą z Leśnym Parkiem Uzdrowiskowym Doliny Symsarny.

Urząd Miejski w Lidzbarku Warmińskim
ul. A. Świętochowskiego 14
e-mail: um@lidzbarkw.p
tel. 89 767 85 13
https://bip.lidzbarkw.pl

9422lwwl-A-G

eprasa.pl eaa6efe524

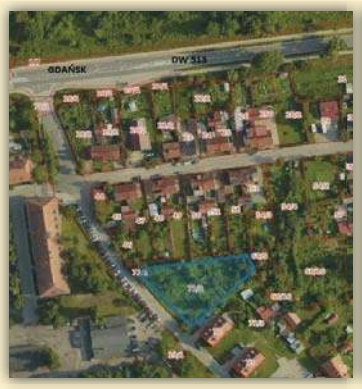
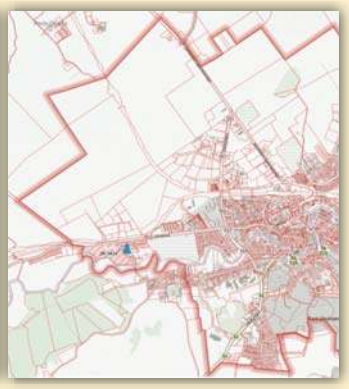

ul. Przystaniowa
obręb 8 działka nr 71/2 o pow. 1615 m² – przeznaczone pod zabudowę mieszkalno-usługową.

ul. Zamkowa
obręb 7 działki nr 264/1 o pow. 152 m² i nr 264/2 o pow. 80 m² – przeznaczone pod zabudowę mieszkalno-usługową.

ul. Karłowicza
obręb 9 działka nr 229/3 o pow. 662 m²

TERENY PRZEZNACZONE POD ZABUDOWĘ USŁUGOWĄ

ul. Bartoszycka
obręb 12 działka 46/5 o pow. 3940 m² – przeznaczona pod zabudowę usługową (usługi nieuciążliwe) w tym hotele, pensjonaty oraz gastronomia.

ul. Olsztyńska
obręb 1 działki nr 13/154 o pow. 857 m², nr 13/155 o pow. 993 m² i nr 13/156 o pow. 990 m² – przeznaczone pod usługi i garaże.

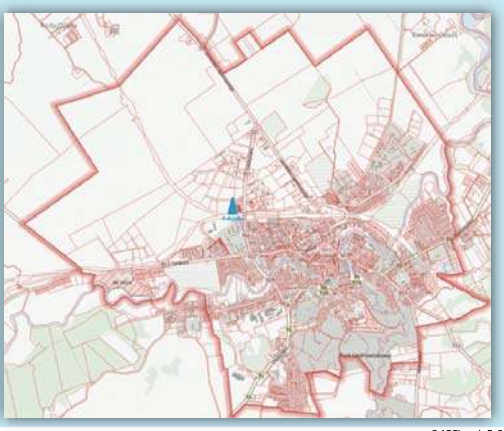

9422lwwl-6-G

STATYSTYKI

Mieszkania, na budowę których wydano pozwolenia lub dokonano zgłoszenia z projektem budowlanym w województwie warmińsko-mazurskim w 2021 r.

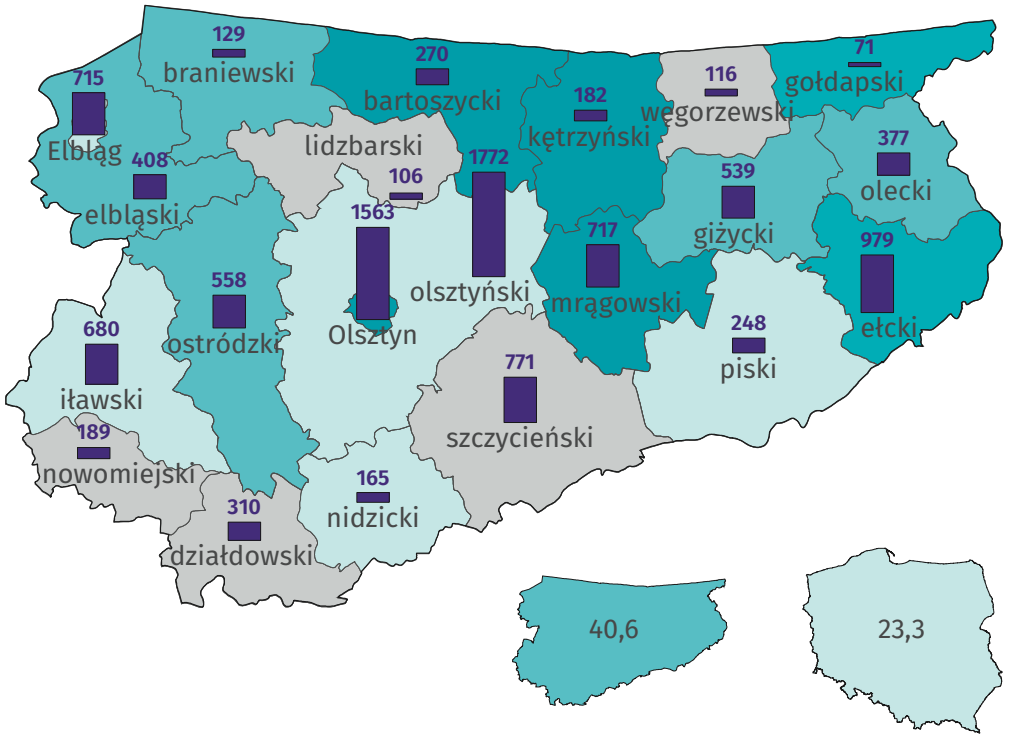

Liczba mieszkań na budowę których wydano pozwolenia/ dokonano zgłoszenia

- 1772
- 1000
- 500
- 0

Zmiana w porównaniu z 2020 r. (%)

- 120,1 – 315,4
- 80,1 – 120,0
- 40,1 – 80,0
- 0,1 – 40,0
- -52,0 – 0,0

W 2021 r. w województwie wydano 10 865 pozwoleń na budowę/dokonano zgłoszeń z projektem budowlanym. Najwięcej w powiecie olsztyńskim, Olsztynie i powiecie ełckim.
Najmniej w powiecie gołdapskim.

W porównaniu z 2020 r. liczba wydanych pozwoleń na budowę/dokonanych zgłoszeń z projektem budowlanym wzrosła o 40,6%.

Źródło: Dane Urzędu Statystycznego w Olsztynie

eprasa.pl eaa6efe524

PARTNER WYDANIA
castorama

MAPA OLSZTYŃSKICH INWESTYCJI MIESZKANIOWYCH

1 IPPON BARCZA SP. Z O.O.
Osiedle Aurora, ul. Barcza 50
Etap 3.2 budynek Luna, mieszkania od 56 do 78 mkw. W sprzedaży IV etap inwestycji, 135 mieszkań o pow. od 34 do 130 mkw.

2 ANGO DEVELOPMENT W OLSZTYNIE
Nowy Bartąg
mieszkania od 28 do 76 mkw.

3 ROMBUD WPB SP. Z O.O.
Villa Symfonia, ul. Kętrzyńskiego 8A, mieszkania od 36 do 93

4 GRUPA DEVELOPERSKA MAK-DOM HOLDING SA
Na Skarpie, ul. 15 Dywizji/Artyleryjska
Mieszkania od 29 do 68 mkw.

5 NOWE ZATORZE INWESTYCJE SP. Z O.O.
Nowe Zatorze, ul. Zientary-Malewskiej (vis a vis Agapitu)
mieszkania od 57,6 do 65,5 mkw.

6 IŁAWSKIE PRZEDSIĘBIORSTWO BUDOWLANE IPB SP. Z O.O.
- a Rezydencja Vintage, ul. Kasprzaka mieszkania od 39 do 73 mkw.
- b Apartamenty Ukiel, ul. Bałtycka mieszkania od 62 do 87 mkw.
- c Inwestycja HARMONIA ul. Bydgoska mieszkania od 41 do 67 mkw.

7 AZ-BUD STANISŁAW ANDRZEJ ZABOROWSKI, ZDZISŁAW CECHOWSKI SPÓŁKA CYWILNA
LEŚNA OAZA
ul. Marii Zientary-Malewskiej 59, mieszkania od 57,28 do 71,82 mkw.

8 PBO EKOBUD SP. Z O.O.
- a Osiedle QUATRO, ul. Poprzeczna mieszkania od 40 do 70 mkw.
- b Budynek mieszkalny wielorodzinny z podziemnym garażem, ul. Kasprzaka mieszkania od 40 do 86 mkw.

9 PRZEDSIĘBIORSTWO BUDOWLANE MAS-BUD SPÓŁKA JAWNA
- a Horyzont Jaroty mieszkania
  I etap – od 58,80 - 63,27mkw
  II etap –od 47,39 - 84,79mkw
  III etap – od 31,83 - 79,60mkw
- b GRAND HOUSE ul. Niepodległości gotowe do odbioru mieszkania od 97 do 100 mkw.

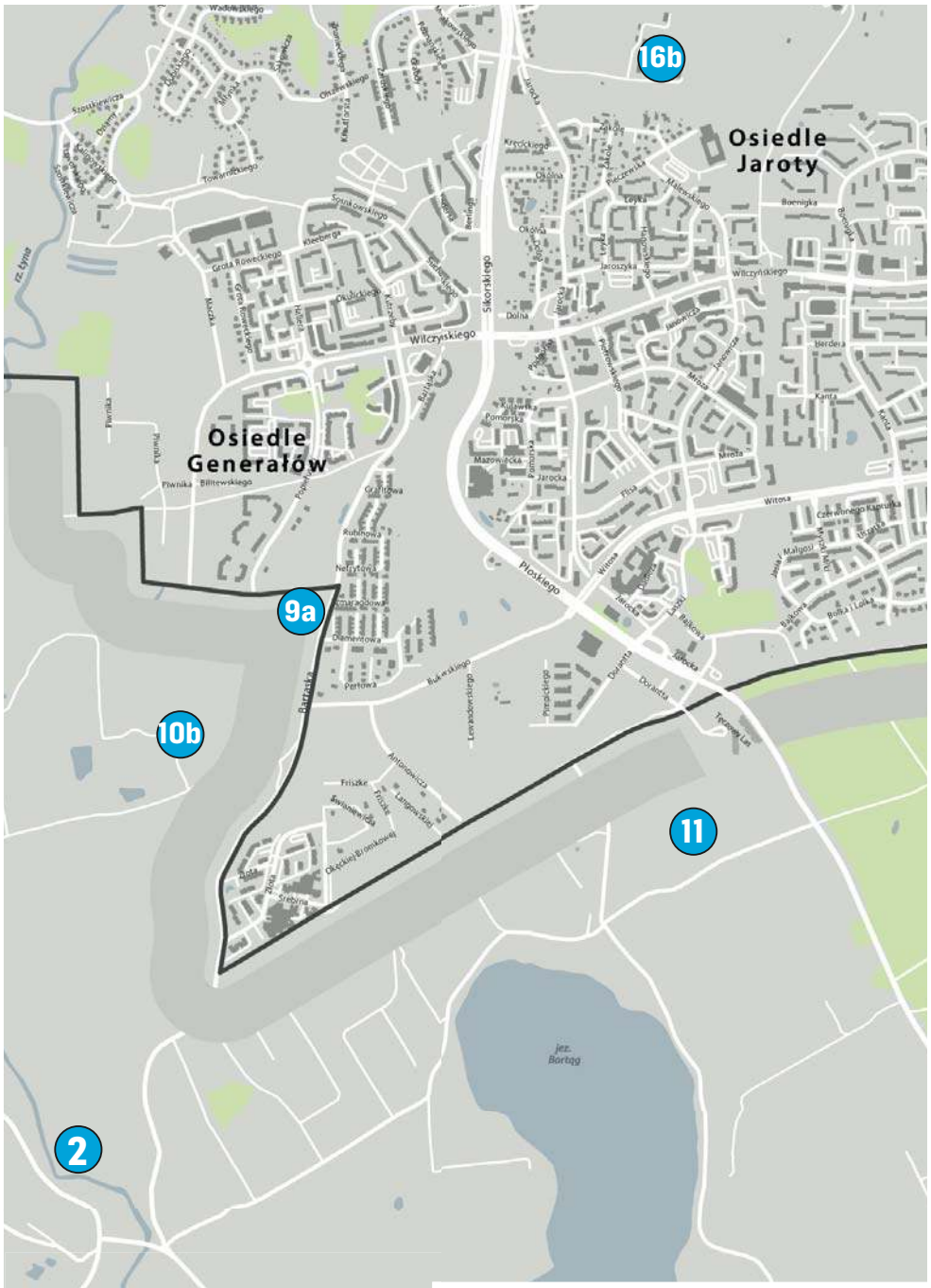

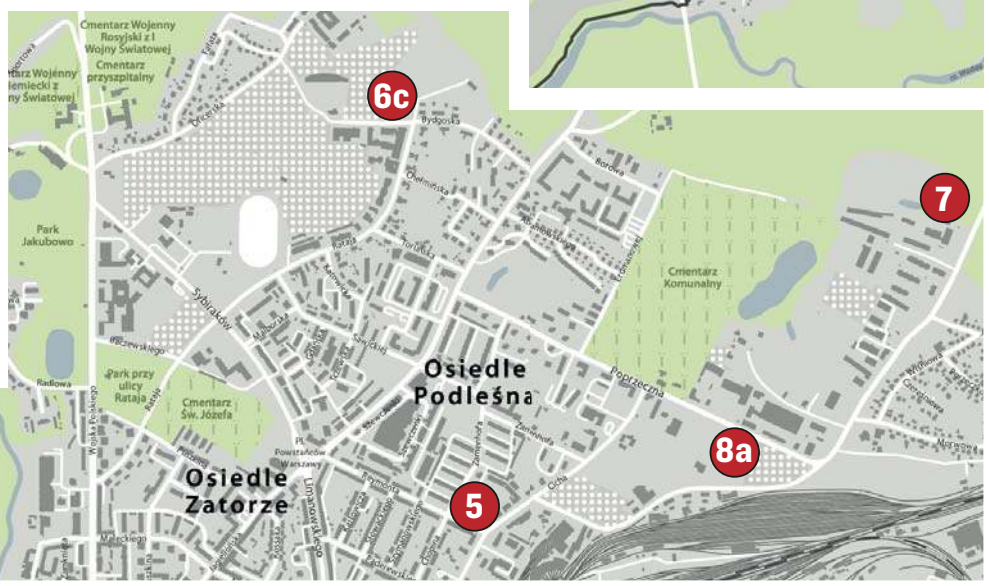

eprasa.pl eaa6efe524

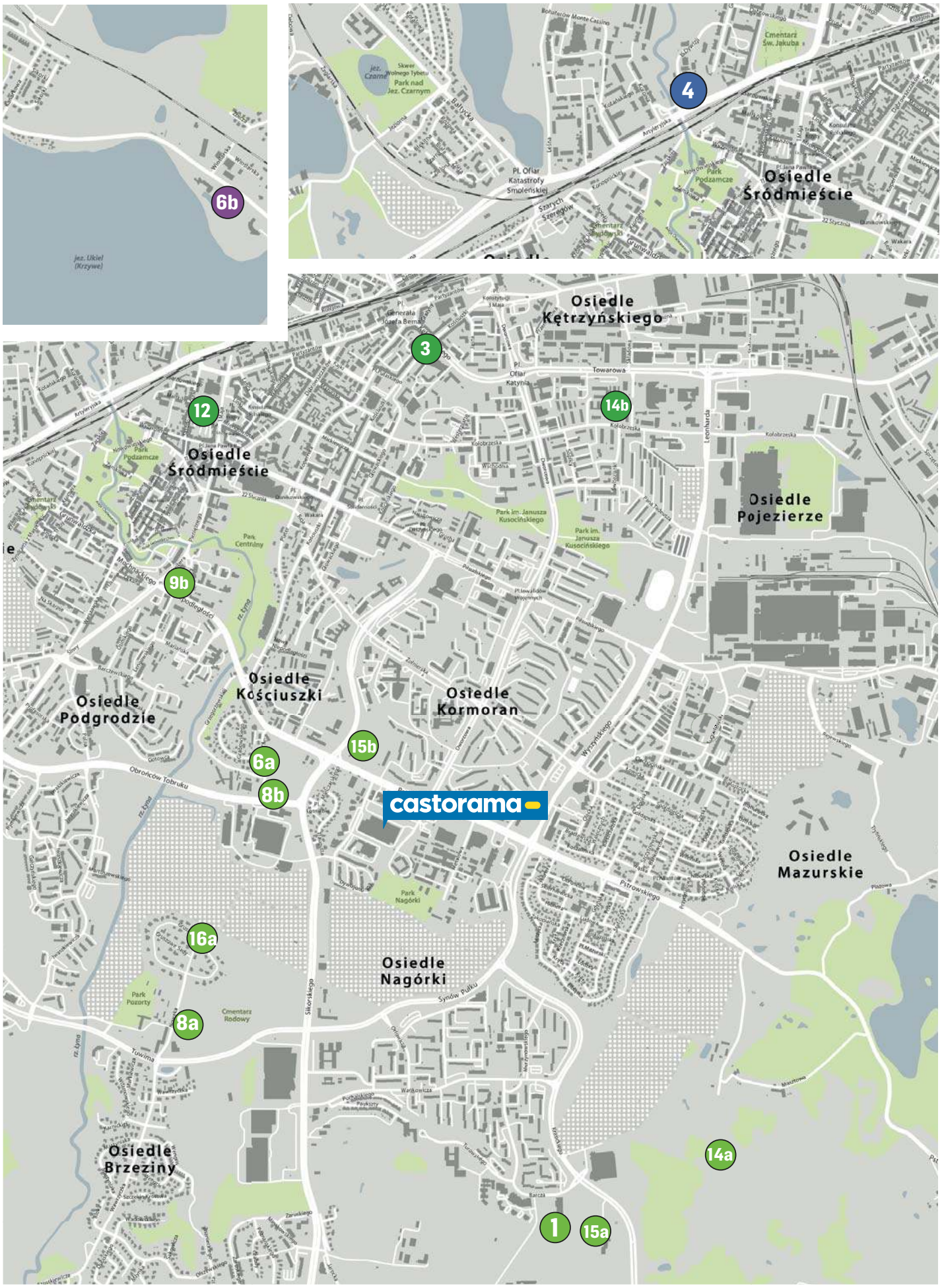

10 ARBET

- a Osiedle Leśna III etap ul. Leśna – budynek IIIA i IIIB - mieszkania pow. od 43 do 92 mkw. + ogródki, balkony, tarasy, komórki lokatorskie + miejsca w hali garażowej.
- b Osiedle Bartąg ul. Zachodnia - budynek B17 – ostatni budynek na osiedlu – mieszkania pow. od 37 do 68 mkw. + balkony, komórki lokatorskie + garaże + miejsca postojowe.
- c Osiedle Sterowców ul. płk. Franciszka Hynka mieszkania - budynek S12 – od 37 do 47 mkw., budynek S18 – od 35 do 47 mkw. + balkony, komórki lokatorskie + garaże + miejsca postojowe
- d Osiedle LUDOVA ul. Ludowa w Biskupcu - nowe osiedle - budynek BS1 - od 39 do 44 mkw., budynek BS2 – od 39 – 58 mkw. +ogródki, balkony, duże komórki lokatorskie + miejsca postojowe

11 NOVDOM

Osiedle Morena 2, ul. Morenowa w Bartągu etap A mieszkania od 33 mkw. do 71 mkw.

12 DEWELOPER EURO-BUILD SP. Z O. O. SP. K.

Apartamenty Wyzwolenia, ul. Wyzwolenia 6 mieszkania i apartamenty od 30 do 125 mkw. inwestycja planowana - możliwość rezerwacji

13 STE CAPITAL SP. Z O.O.

- a Osiedle Szmaragdova – Gutkowo, domy w zabudowie bliźniaczej pow. użytkowa 82 mkw.
- b Sunset Naterki – Naterki domy w zabudowie bliźniaczej pow. użytkowa 82 mkw.
- c Domy nad Łyną – Bartąg domy w zabudowie szeregowej pow. użytkowa 82 mkw.
- d Harmonia Park – Różnowo, domy w zabudowie szeregowej, pow. użytkowa 81 mkw.

14 PIECZEWO SP. Z O.O.

- a Osiedle Premium, ul. M. Dąbrowskiej 11, na byłym poligonie za Carrefourem, mieszkania od 40 mkw. do 77 mkw.
- b ul. Kołobrzeska 36B, mieszkania od 37 mkw. do 84 mkw.

15 BUDLEX SP. Z O.O.

- a Osiedle Libero, ul. Krasickiego/Barcza (za szkołą LO5), mieszkania od 65 mkw. do 104 mkw.
- b Osiedle Panorama, ul. Obiegowa mieszkania od 38 mkw. do 118 mkw.

16 PM DEVELOPMENT

- a Gruszowe Sady, ul. Nowaka, II etap, mieszkania 68 mkw. i 87 mkw.
- b Osiedle Ostoja, ul. Jarocka 21 mieszkania od 34,49 mkw. do 65,12 mkw. (z możliwością łączenia).

eprasa.pl eaa6efe524

PARTNER WYDANIA
castorama

MAŁA KUCHNIA — A CIESZY!

JAK NA OGRANICZONYM METRAŻU URZĄDZIĆ KUCHNIĘ, KTÓRA SPEŁNI SWOJE ZADANIA ORAZ ZAPEWNI ODPOWIEDNIĄ ILOŚĆ MIEJSCA DO PRACY, PRZECHOWYWANIA I ULOKOWANIA WSZYSTKICH POTRZEBNYCH URZĄDZEŃ AGD? CZY PÓŁKI MOGĄ BYĆ WTEDY POMOCNE?

Urządzenie małej kuchni jest nie lada wyzwaniem. Chociaż brak miejsca jest dużym problemem, większym jest jego złe wykorzystanie. Jak temu zaradzić? Dobrze zaprojektowana zabudowa meblowa z praktycznymi i pomysłowymi rozwiązaniami to najlepszy sposób na udaną aranżację małej kuchni, która wymaga dobrze przemyślanych decyzji i praktycznych rozwiązań, pozwalających optymalnie ją zabudować i wyposażyć.

Pomysły na aranżację

Te muszą iść w parze z rozsądnym zagospodarowaniem przestrzeni, jaką dysponujemy. Kiedy liczy się każdy centymetr, trzeba efektywnie go spożytkować. Gdzie szukać dodatkowego miejsca, którego tak bardzo brakuje we wnętrzach o niewielkim metrażu ? Najpierw pod sufitem. To całkiem spory zapas powierzchni do przechowywania. Dzięki szafkom do wysokości sufitu nie marnujemy miejsca, ponieważ zabudowując ścianę nie tylko w szerz, ale i na wysokość, wykorzystujemy cały dostępny potencjał. Dodatkowy bonus takiego rozwiązania? Zabudowa do wysokości sufitu nie tylko więcej pomieści, ale prezentuje się atrakcyjnie wizualnie.

Fot. KAM

Fot. KAM

Zmywarka i piekarnik w jednym stały... słupku

Niedostatkowi miejsca do przechowywania możemy zaradzić wysokimi szafkami do sufitu, a jak poradzić sobie z brakiem odpowiedniego miejsca na podstawowe sprzęty AGD? Piekarnik, płyta grzewcza, zlewozmywak to wyposażenie obowiązkowe, a przecież nie powinno zabraknąć również zmywarki, która usprawnia i ułatwia codzienną pracę w kuchni. Nie będziemy musieli z niej rezygnować, nawet kiedy wydaje nam się, że absolutnie nie mamy gdzie jej ulokować, aby nie odbyło się to kosztem innego urządzenia.

— Nawet w przypadku niewielkich kuchni jednościennych, gdzie musimy pójść na pewne ustępstwa co do ilości modułów mebli, oczekujemy komfortu. Nie chcemy rezygnować ze zmywarki, która obecnie jest już jednym z podstawowych sprzętów AGD, a już na pewno nie zrezygnujemy z piekarnika, który jest nam w kuchni niezbędny. Rozmieszczenie wszystkich urządzeń w jednym ciągu zabudowy w małej kuchni, w której musimy zaprojektować jeszcze szafki i powierzchnię roboczą, mogło być kłopotliwe — przyznaje Sylwia Kowalska-Mikutel, projektantka Spółki Meblowej KAM z Milejewa. — Rozwiązaniem tego problemu będzie umieszczenie obu tych urządzeń w jednym wysokim słupku, co obecnie jest już możliwe dzięki specjalnej obudowie meblowej.

Zarówno zmywarkę, jak i piekarnik można ulokować w jednym, wysokim słupku. To prawda, kiedyś taki układ nie był możliwy i te dwa urządzenia były umieszczane w różnych, oddalonych od siebie miejscach zabudowy. Obecnie, dzięki specjalnie zaprojektowanej obudowie meblowej, zmywarkę można zaplanować nad podłogą w szeregu dolnych szafek, a nad nią umieścić piekarnik, na wygodnej dla użytkowników wysokości wzroku. Wymaganą technicznie przestrzeń pomiędzy nimi, można zagospodarować na niską szufladę, w której będą przechowywane drobne akcesoria kuchenne. Takie ulokowanie nie wpływa na pracę urządzeń, ani komfort ich użytkowania.

Spożytkować każdy „zakamarek"

W małej kuchni cenne są rozwiązania, które nie zabierają dużo powierzchni. Jeszcze lepiej, jeżeli pozwalają znaleźć dodatkowe miejsce, które można zaadaptować na strefę przechowywania. Pochłaniacz zapachów to niezbędne wyposażenie, z którego nie powinniśmy rezygnować, możemy natomiast zabudować go w szafce, ukrywając za frontem meblowym razem z praktycznymi półkami. Jakie są korzyści takiego wyboru? Estetycznie zamaskujemy urządzenie, zachowując minimalistyczny, nowoczesny wizerunek zabudowy meblowej, a przy okazji zapewnimy sobie miejsce do przechowywania przypraw lub produktów spożywczych, jak kasza, ryż czy makaron, po które sięgamy podczas przygotowywania posiłków. Za zamkniętym frontem łatwiej o utrzymanie w czystości odstawianych na półki pojemniczków z żywnością i przyprawami, które będą zabezpieczone przed osiadaniem pary powstającej w trakcie gotowania.

Otwórz się na półki

Podobają ci się otwarte półki, ale nie lubisz sztam-

eprasa.pl eaa6efe524

Fot. KAM

powych rozwiązań? Zamontowane pod sufitem odmienią wizerunek kuchni, podobnie jak lekkie konstrukcje z metalu, które dodadzą loftowego sznytu nawet tradycyjnej zabudowie meblowej. Półki mają swój urok i można z nimi stworzyć ciekawe kreacje kuchenne nie tylko w klimacie retro, ale i bardzo nowoczesnym. Obronią się w każdej stylizacji — a tym bardziej w małej kuchni!

Zwłaszcza że otwarte półki nie muszą oznaczać kuchennego rozgardiaszu. Pora przestać kojarzyć je z nadmiarem pojemniczków z przyprawami czy zbieraniną kubków, miseczek lub talerzy, które na nich lądują — chociaż i w takim zastosowaniu mają swój urok. Półki są praktyczne i wygodne w codziennym użytkowaniu, ale mogą też cieszyć oko i być niepowtarzalną dekoracją kuchni. Nawet jeżeli cenimy minimalizm i oszczędnie dobieramy elementy ozdobne, nie musimy obawiać się, że wyeksponowane półki zepsują ten efekt. Ich prosta forma będzie subtelnym urozmaiceniem mebli, a zamiast ustawiać na nich przypadkowe naczynia, możemy przeznaczyć je na starannie wyselekcjonowane bibeloty, które podkreślą styl pomieszczenia. W kuchni nie wszystko przecież chcemy ukrywać.

Półki będą pasowały do każdej aranżacji. Podczas wyboru obowiązuje zasada spójności: powinny harmonijnie współgrać z koncepcją wystroju wnętrza i meblami.

— Półki są uniwersalne, dlatego będą pasowały do wnętrza w każdym stylu. Efekt będzie zależał od przemyślanego i estetycznego połączenia wszystkich elementów zabudowy meblowej. Spójna forma i konsekwentna kolorystyka pozwolą urządzić kuchnię w gustowny i uporządkowany sposób — tłumaczy projektantka Spółki Meblowej KAM. – Półki to prosty pomysł na przełamanie popularnych schematów aranżacyjnych. Wystarczy, że wkomponujemy je w ciekawy sposób pomiędzy szafki z pełnymi frontami czy zamontujemy w bardziej nietypowym miejscu, na przykład pod sufitem nad szafkami wiszącymi — dodaje projektantka.

Półki wyeksponowane na takiej wysokości będą przyciągały wzrok, dlatego powinniśmy zadbać o odpowiednia oprawę i starannie wybrać przedmioty, które na nich ustawimy. Wysokość pomieszczenia nie zawsze pozwala na takie rozwiązanie, ale potencjał dekoracyjny półek można wykorzystać również w inny sposób. Pojedynczą lub dwa rzędy półek można poprowadzić na całej szerokości zabudowy meblowej nad blatem roboczym zamiast szafek wiszących, tworząc prywatną galerię naczyń lub przedmiotów ozdobnych.

Popularnym rozwiązaniem jest zastąpienie części zabudowy szafkowej kilkoma pojedynczymi półkami, umieszczonymi po jednej stronie nad blatem roboczym. Taki zabieg powiększa optycznie pomieszczenie, a zabudowie meblowej dodaje lekkości. Sprawdza się także w przypadku mało ustawnych wnętrz czy trudnych do zagospodarowania miejsc, gdzie półki zastępują pełną zabudowę.

Półki zapewniają dużą swobodę w urządzaniu kuchni. Można zamontować je na ścianie jako samodzielne moduły, połączyć z pozostałą zabudową szafkową albo postawić na podłodze w postaci regału.

Oprac. mmb

Fot. KAM

Fot. KAM

Przełamujemy schematy: kwiaty, a może obrazy

Półki często wykonane są z takich samych materiałów jak fronty mebli, blat roboczy lub dekory ozdobne na ścianie pomiędzy rzędami szafek, ale na popularności zyskały również metalowe konstrukcje, zwłaszcza we wnętrzach stylizowanych na industrialne, pofabryczne przestrzenie. Wyglądają nowocześnie i efektownie, a dodatkowo nadają aranżacji wizualnej lekkości.

Otwarte półki mają ogromny potencjał dekoracyjny, ponieważ są idealną bazą do wyeksponowania ozdobnych naczyń, efektownej porcelany czy designerskich bibelotów. Chociaż ich miejscem jest kuchnia, wcale nie musimy ograniczać się do przedmiotów związanych z gotowaniem i spożywaniem posiłków. Można na nich ustawić galerię zdjęć lub obrazków a także ulubione przedmioty o dekoracyjnych charakterze. To również wymarzone miejsce do stworzenia zielonego kącika. Na półkach można ustawić rośliny lub zioła w doniczkach, które będą naturalna ozdobą wnętrza, a dodatkowo poprawią nam nastrój.

REKLAMA

ATOM
Studio Mebli Kuchennych
www.atomkuchnie.pl
Olsztyn
ul. Pstrowskiego 33
Studio Patronackie
BOSCH SIEMENS
tel. 89 526 73 31
kom. 695 771 749

1522otbr-a-M

eprasa.pl eaa6efe524

PARTNER WYDANIA
castorama

POLSCY MALARZE DROŻEJĄ NAJSZYBCIEJ W EUROPIE

73% - O TYLE ZDROŻAŁY USŁUGI MALOWANIA ŚCIAN W CIĄGU OSTATNICH 5 LAT - TAK WYNIKA Z DANYCH EUROSTATU. JEST TO NIE TYLKO WYSOKI WYNIK, ALE I NAJWYŻSZY W CAŁEJ UNII EUROPEJSKIEJ. FACHOWCY INNYCH PROFESJI TEŻ PODNIEŚLI SWOJE CENNIKI.

Fot. tgordieyskaya — stock.adobe.com

Nikogo nie trzeba przekonywać, że usługi remontowo-budowlane zdrożały ostatnio bardzo mocno. Brak fachowców od lat powoduje już, że stawki hydraulików, elektryków, cieśli czy fachowców od malowania ścian idą w górę. Szczególnie mocno jest to odczuwalne w przypadku ostatniej z wymienionych profesji. W ciągu 5 lat (od lutego 2017 roku) koszt usługi malowania mieszkań wzrósł o 73% - wynika z danych Eurostatu.

Polscy malarze najszybciej podnoszą stawki

Polski wynik jest ponadto najwyższym na starym kontynencie. Gdyby bowiem wziąć pod uwagę stawki ze wszystkich krajów Wspólnoty to okaże się, że w ciągu 5 lat malowanie ścian zdrożało o 28%. To prawie trzy razy wolniej niż nasza rodzima podwyżka.

W grupie krajów, w których stawki rosły najszybciej znajdziemy inne państwa Europy Środkowo-Wschodniej tj. Słowenię, Bułgarię, Słowację, Węgry, Czechy czy Litwę. W tym ostatnim kraju wzrost stawek był tylko trochę niższy niż w Polsce.

Pozostałe kraje członkowskie to państwa, w których usługi malarskie zdrożały w ciągu ostatnich 5 lat mniej niż wynosi średnia europejska. W gronie tym znajdziemy Grecję, Szwajcarię, Włochy, Finlandię, Belgię, Hiszpanię i Danię. W krajach tych malowanie ścian zdrożało o od 2% (w Grecji) do 9% (w Hiszpanii i Danii).

Polska w drożejącej czołówce

Jak się okazuje nie tylko usługi polskich fachowców od malowania ścian są w czołówce najszybciej drożejących w Europie. Podobnie jest w przypadku innych profesji związanych z sektorem usług remontowo-budowlanych. Sporo wzrosły też w ostatnich latach wynagrodzenia specjalistów od instalacji grzewczych, elektryków, hy-

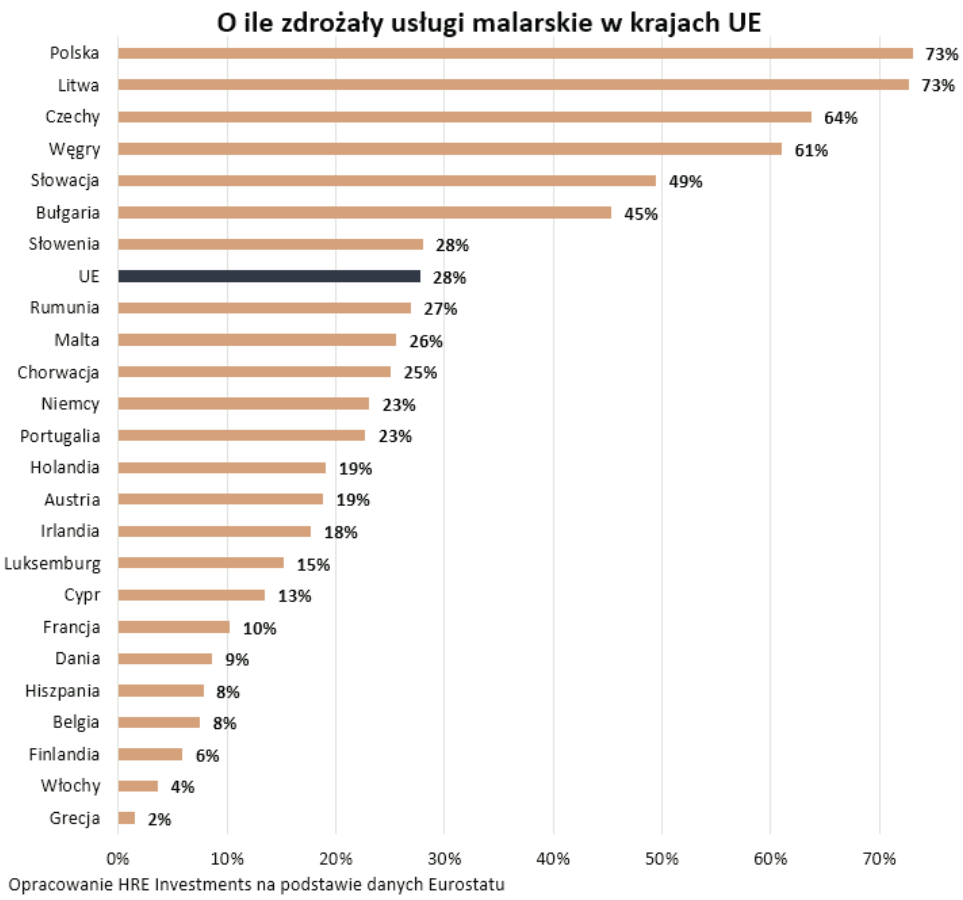

Opracowanie HRE Investments na podstawie danych Eurostatu

REKLAMA

bramy

ogrodzenia

drzwi

automatyka

szlabany

DANY
Rok założenia 1990

Nice WIŚNIOWSKI CAME

OLSZTYN, ul. Kołobrzeska 50, tel. 89 534 41 00, www.danysc.pl

91421otbr-a-M

eprasa.pl eaa6efe524

Fot. Photographee.eu – stock.adobe.com

draulików czy stolarzy. We wszystkich tych kategoriach rodzimi fachowcy plasują się w czołówce pod względem tego jak szybko rosną ich wynagrodzenia.

I tak stolarze żądają dziś za swoje usługi o połowę więcej niż 5 lat temu. O ponad 40% więcej zarabiają też obecnie rodzimi elektrycy czy hydraulicy. Najmniej natomiast zdrożały koszty konserwacji urządzeń grzewczych, bo o około 35%. We wszystkich tych przypadkach wzrosty stawek w Polsce są mniej więcej dwukrotnie wyższe niż wynikałoby ze średniej unijnej.

Dlaczego remonty i usługi drożeją?

Powodów drożejących remontów i usług w tym obszarze jest co najmniej kilka. Czas epidemii Polacy często wykorzystywali do przeprowadzenia zmian w mieszkaniach. Po prostu spędzając więcej czasu we własnych „czterech kątach" mogliśmy zadbać o własne otoczenie albo chcieliśmy lepiej wykorzystać przestrzeń.

Ruchowi na rynku remontowo-budowlanym sprzyja ponadto duża liczba budowanych nowych mieszkań. W ostatnich latach oddawaliśmy bowiem do użytkowania najwięcej mieszkań od lat 70-tych, a wszystkie nowe nieruchomości trzeba wykończyć i wyposażyć.

Nic nie wskazuje na to by remonty miały być tańsze, a wręcz przeciwnie. Wzrost cen surowców jak i przerwane łańcuchy dostaw spowodowane agresją Rosji na Ukrainę przyczyniają się do rosnących cen materiałów budowlanych. Do tego trzeba dodać odpływ pracowników budowlanych wyruszających walczyć o niepodległość swojej ojczyzny. Może to spowodować, że pozostający na rynku fachowcy znowu podniosą stawki za swoje usługi.

Oskar Sękowski, Bartosz Turek
HRE Investments

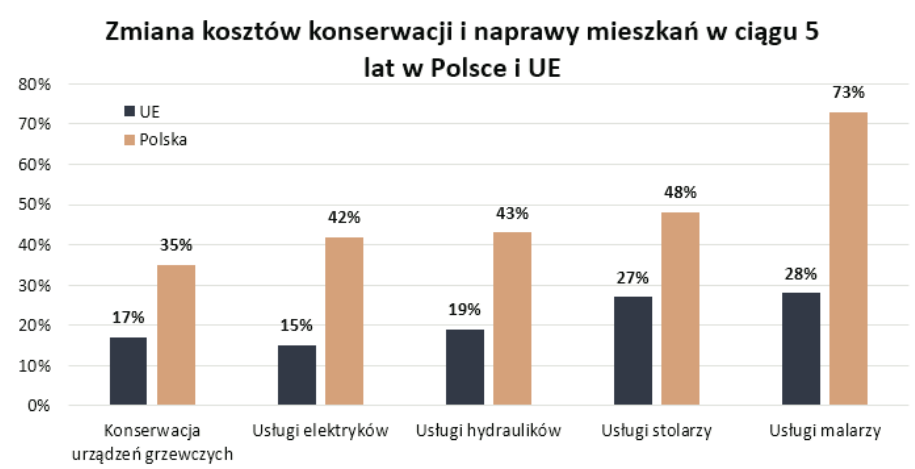

Opracowanie HRE Investments na podstawie danych Eurostatu

REKLAMA

CENTRUM KLINKIERU I POKRYĆ DACHOWYCH

ŁOSKO

• cegły klinkierowe • dachówki ceramiczne i cementowe
• płytki parapetowe • rynny metalowe i PCV • okna do poddaszy
• akcesoria dekarskie • transport HDS

Olsztyn, ul. Towarowa 17A, tel. (89) 534 27 23, 533 50 91, www.losko.pl

15522otbr-a-M

eprasa.pl eaa6efe524

UMÓW SIĘ NA PROJEKT

bezpłatne projektowanie w sklepie

Umów się w sklepie telefonicznie lub przez stronę internetową na BEZPŁATNE spotkanie z naszym doradcą ds. projektowania

89 61 66 253

SZYBKI CZAS REALIZACJI

WYGODNA DOSTAWA

MONTAŻ

25 lat gwarancji

www.kuchnie.castorama.pl

castorama

OLSZTYN
ul. W. Pstrowskiego 16

29422otbr-A-K

eprasa.pl eaa6efe524