Z HISTORII PUŁTUSKICH WODNIAKÓW cz. 12

TOWARZYSTWO WIOŚLARSKIE W PUŁTUSKU. Rok założenia 1913.

→str. 8

tygodnik społeczno - kulturalny. ukazuje się od 1999 roku

PUŁTUSKA gazeta powiatowa

ISSN 1508 - 4078

26 września 2023 Nr 39 (1257) cena 3,40 zł (w tym 5% VAT)

Gzy, Obryte, Pokrzywnica, Pułtusk, Winnica, Świercze, Zatory

Pożar pozbawił ich dachu nad głową

- 5 osób, w tym dziecko w wieku przedszkolnym, ewakuowało się z płonącego domu

→str. 2

reklama...

→str. 14

ogłoszenie wyborcze...

KONKURS „Przyjazny konsumentowi". Wypełnij KUPONY, wyróżnij swojego ulubionego przedstawiciela handlu i usług, weź udział w losowaniu nagrody!

→str. 11

Historia, z którą spotykam się na co dzień, jest moją pasją

→str. 3

KOBIETY SĄ PRAWDZIWĄ DUSZĄ POWSTANIA

– otwarcie wystawy pt. Kobiety powstania styczniowego

→str. 10

XIX-wieczne kobiety i powstańcy na pułtuskim rynku

→str. 11

KGW w Dębinach „Nad Stawem" zagospodarowało teren przy szkole w Ciskach

→str. 12

eprasa.pl eb10699572

Pożar pozbawił ich dachu nad głową

- 5 osób, w tym dziecko w wieku przedszkolnym, ewakuowało się z płonącego domu

Informację o wybuchu pożaru domu drewnianego na Wojska Polskiego strażacy otrzymali o godzinie 4:30. Na miejscu zastali domowników, którzy w porę zauważyli pożar i wyszli przed dom, ratując swoje życie.

Jak poinformował nas Oficer Dyżurny Państwowej Straży Pożarnej w Pułtusku, pożar najprawdopodobniej miał swój początek w kominie, a następnie rozprzestrzenił się na dach, poddasze i cały dom. Ogień gasiły cztery zastępy JRG Pułtusk oraz jednostki OSP Pułtusk, Głodowo i Trzciniec. Na miejscu byli też policjanci z KPP w Pułtusku oraz Inspektor Nadzoru Budowlanego.

Budynek jest własnością prywatną. Zamieszkiwało w nim pięć osób, w tym jedno dziecko w wieku przedszkolnym. Jak już pisaliśmy, na szczęście nikomu nic się nie stało, ale rodzina straciła dach nad głową. Dlatego też, w poniedziałek 25 września w godzinach południowych, w ratuszu odbyło się posiedzenie Zespołu Zarządzania Kryzysowego (między innymi Straż Pożarna, Miejski Ośrodek Pomocy Społecznej, Towarzystwo Budownictwa Społecznego), którego tematem była sytuacja pogorzelców i możliwości udzielenia im przez gminę pomocy. Jak poinformował nas Zastępca Burmistrza Miasta Pułtusk Mateusz Miłoszewski, we wtorek 26 września (czyli w dniu wydania tego numeru Pułtuskiej Gazety Powiatowej), odbędzie się spotkanie z poszkodowaną w pożarze rodziną.

Anna Morawska
naczelna.pgp@pultusk24.pl

ogłoszenie społeczne...

eprasa.pl eb10699572

Historia, z którą spotykam się na co dzień, jest moją pasją

– Olga Górka zastąpiła Krzysztofa Wiśniewskiego na stanowisku kierownika Archiwum Państwowego w Warszawie Oddział w Pułtusku

We wrześniu tego roku Krzysztof Wiśniewski, po 22 latach, na własną prośbę, przestał pełnić funkcję Kierownika Archiwum Państwowego w Warszawie Oddział w Pułtusku. Jego następczynią jest Olga Górka.

Olga Górka ma wykształcenie pedagogiczne, ale całe swoje zawodowe życie związała właśnie z pułtuskim Archiwum, w którym pracuje od 1 czerwca 2009 roku, czyli już 14 lat.
Swoją pracę rozpoczęła od stażu, potem były kolejne, wolontariat, aż do 2017 roku, kiedy to wygrała konkurs na stanowisko młodszego archiwisty. W międzyczasie współpracowała z Yad Vashem World Holocaust Center w Jerozolimie, dla którego przygotowywała dokumentację do digitalizacji, współpracowała z fundacją Chrońmy Dziedzictwo w Lublinie, dla której dygitalizowała materiały archiwalne, wchodzące w skład pułtuskiego zasobu.

Jak sama mówi, do Archiwum trafiła przypadkiem. – *Byłam dwa lata po maturze, szukałam jakiejś pracy. Skierował mnie tu Urząd Pracy, ale nie sądziłam, że materiały archiwalne, historia, z którą spotykam się na co dzień, staną się moją pasją.*

Olga Górka jest mamą trzech córek. Informację o objęciu stanowiska otrzymała, będąc na urlopie macierzyńskim. – *Było to dla mnie zaskoczenie. Odbyłam następnie rozmowę z panem Krzysztofem Wiśniewskim i z panią Magdaleną Wiercińską, dyrektor Archiwum Państwowego w Warszawie i zgodziłam się objąć to stanowisko. Ale nie ukrywam, że jest mi bardzo przykro, że pan kierownik Krzysztof Wiśniewski postanowił odejść po 22 latach z archiwum. Zrobił tu naprawdę wiele dobrego. Życzę mu też jak najlepiej i wiem, że była to dla niego dobra decyzja. Korzystając z okazji, dziękuję mu za współpracę, za to, że we mnie wierzył, za zaufanie i wyróżnienie. Myślę też, że będziemy dalej współpracować, w ramach Pułtuskiego Towarzystwa Społeczno-Kulturalnego, którego jest prezesem. Podziękowania należą się również Pani Magdalenie Wiercińskiej – Dyrektor Archiwum Państwowego w Warszawie, która mi zaufała i powierzyła tak odpowiedzialne stanowisko.*

Nowa pani kierownik zapewnia też o swojej otwartości na kontynuację współpracy z innymi instytucjami i stowarzyszeniami, z którymi dotychczas współpracowało Archiwum na czele z Krzysztofem Wiśniewskim. – *Jestem bardzo otwarta, mam głowę pełną pomysłów, więc myślę, że będzie się działo dużo dobrego w naszym oddziale i na korzyść dla całego Archiwum, nie tylko pułtuskiego oddziału.*

Jednym z pierwszych pomysłów, które zostaną zrealizowane, będą spotkania i szkolenia dla pracowników archiwów zakładowych, ponieważ pierwsze takie spotkanie, które odbędzie się 28 września (Dzień Archiwisty) cieszy się ogromnym zainteresowaniem. – *Zaprosiliśmy archiwistów zakładowych z urzędów gmin. Okazało się to strzałem w dziesiątkę. Będzie to lekcja archiwalna, instruktaż, jak postępować z dokumentacją i myślę, że kilka razy w roku będziemy organizować takie szkolenia dla jednostek (a jest ich kilkadziesiąt), które są pod naszym nadzorem. Chcę, aby zarówno archiwistom zakładowym jak i pozostałym pracownikom dobrze i łatwo współpracowało się z naszym oddziałem i aby przepisy kancelaryjne, archiwalne i inne, nie sprawiały im problemu.*

Życzymy wszystkiego dobrego i realizacji wszystkich zawodowych zamierzeń i marzeń.

Anna Morawska
naczelna.pgp@pultusk24.pl

ogłoszenie wyborcze...

interwencje@pultusk24.pl
tel. 508 250 919 pultusk24.pl
PISZ * DZWOŃ * ZGŁASZAJ PROBLEM PUŁTUSKA gazeta powiatowa

eprasa.pl eb10699572

ogłoszenie wyborcze...

eprasa.pl eb10699572

RADA MIEJSKA W PUŁTUSKU
BURMISTRZ MIASTA PUŁTUSK
AKCJA KATOLICKA PRZY PARAFII ŚW. MATEUSZA W PUŁTUSKU

składają serdeczne

PODZIĘKOWANIE

współorganizatorom, sponsorom strategicznym, sponsorom oraz wszystkim osobom i podmiotom, których zaangażowanie, praca i pomoc umożliwiły wspólne świętowanie podczas

XXVI Dni Patrona Pułtuska św. Mateusza.

Dziękujemy mieszkańcom, gościom i delegacjom z miast partnerskich za przyjęcie naszego zaproszenia do uczestnictwa i aktywnego włączenia się w odbywające wydarzenia. Dzięki Państwu i dla Państwa widzimy sens wysiłku wkładanego w organizację tego największego i najważniejszego miejskiego przedsięwzięcia społeczno-kulturalnego.

SPONSORZY STRATEGICZNI :

DROGI I MOSTY JAN KACZMARCZYK
GRUPA POLMLEK SP Z O.O.
POLBRAM STELL GROUP SP Z O.O.
ISBUD DEVELOPMENT PAWEŁ ŁATYFOWICZ

SPONSORZY:

MARDOM PRO SP. Z O.O.
GRUPA GAJDA-MED
KARCZMA WIELKA LIPA - INWESTYCJE BUDOWLANE ANNA STRZELCZYK

DELEGACJE MIAST PARTNERSKICH:

SZERENCS (Węgry)
SENICA (Słowacja)
MONTMORENCY (Francja)

WSPÓŁORGANIZATORZY:

Parafia Rzymskokatolicka pw. św. Mateusza w Pułtusku
Miejskie Centrum Kultury i Sztuki w Pułtusku
Pułtuskie Towarzystwo Społeczno-Kulturalne
Archiwum Państwowe w Warszawie Oddział w Pułtusku
Miejski Ośrodek Sportu i Rekreacji w Pułtusku
Muzeum Regionalne w Pułtusku
Pułtuska Biblioteka Publiczna im. Joachima Lelewela w Pułtusku
Stowarzyszenie „Wspólnota Polska" Dom Polonii w Pułtusku
Pułtuski Klub Wodniaków
Polski Związek Wędkarski Koło nr 1 w Pułtusku
Młodzieżowy Klub Sportowy w Pułtusku
MLKS Nadnarwianka Pułtusk
Szkoła Doktorska Akademii Finansów i Biznesu Vistula
Mazowiecki Ośrodek Wsparcia Ekonomii Społecznej
Publiczna Szkoła Podstawowa nr 3 z Oddziałami Integracyjnymi im. Tadeusza Kościuszki w Pułtusku
Zespół Szkół Zawodowych im. Jana Ruszkowskiego w Pułtusku
Miejska Młodzieżowa Orkiestra Dęta OSP w Pułtusku
Państwowa Szkoła Muzyczna I st. w Pułtusku
Studio Tańca SWAG Olgi Nitkowskiej – Brejnak
Klub HDK PCK „Kropla Życia" w Pułtusku
Karumi Leszczawscy Sp. J., właściciel marki „Żarciowozy"

SŁUŻBY MUNDUROWE:

Komenda Powiatowa Policji w Pułtusku
Jednostki Ochotniczych Straży Pożarnych z terenu Gminy Pułtusk
Straż Miejska w Pułtusku

POZOSTAŁE PODMIOTY :

Urząd Miejski w Pułtusku
Regionalne i lokalne media

UCZESTNICY BARWNEGO KOROWODU:

YAMAHA Szkoła Muzyczna w Pułtusku
Akademia im. Aleksandra Gieysztora w Pułtusku – Filia Akademii Finansów i Biznesu Vistula
Żłobek Miejski w Pułtusku
Przedszkole Miejskie Nr 4 z Oddziałami Integracyjnymi w Pułtusku
Przedszkole Miejskie nr 5 w Pułtusku
Katolickie Przedszkole im. Świętej Rodziny w Pułtusku
Publiczna Szkoła Podstawowa im. bł. Jana Pawła II w Płocochowie
Zespół Szkolno-Przedszkolny w Przemiarowie
Publiczna Szkoła Podstawowa nr 1 im. Klaudyny Potockiej w Pułtusku
Zespół Szkół nr 2 z Oddziałami Integracyjnymi w Pułtusku
Publiczna Szkoła Podstawowa Nr 3 z Oddziałami Integracyjnymi im. Tadeusza Kościuszki w Pułtusku
Publiczna Szkoła Podstawowa nr 4 z klasami sportowymi im. Ireny Szewińskiej w Pułtusku
Liceum Ogólnokształcące im. Piotra Skargi w Pułtusku
Zespół Szkół Zawodowych im. Jana Ruszkowskiego w Pułtusku
Narodowy Instytut Kultury i Dziedzictwa Wsi w Warszawie, Biuro Regionalne w Pułtusku
Hotel Zamek Pułtusk***Dom Polonii
Klub HDK PCK "Kropla Życia" w Pułtusku
NZOZ Caritas Diecezji Płockiej w Pułtusku
Powiatowy Urząd Pracy w Pułtusku
Uczniowski Klub Sportowy Młode Orły Nadnarwianki Pułtusk
Pułtuska Grupa Rekonstrukcji Historycznej 13 Pułku Piechoty
Miejska Młodzieżowa Orkiestra Dęta OSP w Pułtusku
Ochotnicze Straże Pożarne Gminy Pułtusk:
OSP Głodowo, OSP Trzeiniec, OSP Przemiarowo, OSP Chmielewo, OSP Lipniki Stare
OSP Grabówiec (młodzieżówka), OSP Kacice
Grupa Gajda- Med
Pułtuskie Wodne Ochotnicze Pogotowie Ratunkowe
Pułtuskie Przedsiębiorstwo Usług Komunalnych Sp. z o.o.
Pojazdy militarne

PODMIOTY BIORĄCE UDZIAŁ W PREZENTACJI PUŁTUSKICH ZAKŁADÓW PRACY ORAZ KIERMASZU PRODUKTÓW REGIONALNYCH:

Koło Gospodyń Wiejskich Golądkowo-Skarżyce
Koło Gospodyń Wiejskich "Bocianie Gniazdo" w Gąsiorowie
Barbara Karasiewicz - Ceramika artystyczna
Józef Nycz - Rzeźba, rękodzieło
Lech Modzelan - Rękodzieło zabytkowe
Roze-Kałużny Izabela -Akma. Centrum Rozwoju Dziecka
Sebastian Gołda - Miody, syropy naturalne
Pasieka Nadbiebrzańska
Wiesław Szypulski - Pasieka „Złote Ule"
Justyna Brzozowska-Uchnast - Jusia Bubu
Dominik Dizar – Mineraland
GoDan Strefa Uśmiechu Pułtusk
Stowarzyszenie Amazonek w Pułtusku
Powiatowe Centrum Pomocy Rodzinie w Pułtusku
Dom Pomocy Społecznej w Pułtusku
Grupa Gajda-Med
CUK Ubezpieczenia Sp. z o.o.
Specjalny Ośrodek Szkolno-Wychowawczy im. Anny Karłowicz w Pułtusku
Auto -Drobot Sp. z o.o. sp. k.
NZOZ Caritas Diecezji Płockiej w Pułtusku
Klub HDK PCK "Kropla Życia" w Pułtusku
Pułtuskie Przedsiębiorstwo Usług Komunalnych Sp. z o.o.
Powiatowa Stacja Sanitarno - Epidemiologiczna w Pułtusku
Komenda Powiatowa Policji w Pułtusku
Kasa Rolniczego Ubezpieczenia Społecznego w Pułtusku
Polbram Steel Group Sp. z o.o.
Pracownia Reklamy HammerHead Rafał Garus

Pułtusk, wrzesień 2023 r.

eprasa.pl eb10699572

WIEŚci z MAZOWSZA

25 lat Mazowsze

Mazowiecki Konkurs Serów Zagrodowych rozstrzygnięty

Do VII edycji konkursu zakwalifikowano 30 serów mazowieckich producentów. Kapituła konkursu wyłoniła laureatów i wskazała wyróżnionych w czterech kategoriach:

- sery świeże
- sery dojrzewające
- sery pleśniowe
- sery kwasowe

W kategorii sery świeże

- **I miejsce** za Roszczepski ser podpuszczkowy z pistacjami i żurawiną zdobyła Katarzyna Stankiewicz z Roszczepu, gmina Klembów, powiat wołomiński;
- **II miejsce** za Przaśny ser zimnowędzony zdobyła Anna Napiórkowska z Biedrzyc-Stara Wieś, gmina Sypniewo, powiat makowski;
- **III miejsce** za Wędzoną czosnkową nutę zdobyła Olga Zaboklicka z Jaczewa, gmina Korytnica, powiat węgrowski;
- **Wyróżnienie** za ser Puszek z chili zdobył Józef Dyga z Gąsiorowa, gmina Serock, powiat legionowski.

W kategorii sery dojrzewające

- **I miejsce** za ser Trzepowski w typie parmezan - długo dojrzewający zdobyła Lucyna Białoskórska z Płocka;
- **II miejsce** za ser Owcorini zdobyła Magdalena Lewandowska z Śródborza, gmina Baboszewo, powiat płoński;
- **III miejsce** za ser Żubrowa Dolina Goudy zdobyła Anna Zaboklicka z Jaczewa, gmina Korytnica, powiat węgrowski;
- **III miejsce** za ser typu Gouda zdobyła Władysława Zwierzchoń z Gąsiorowa, gmina Serock, powiat legionowski;
- **Wyróżnienie** za ser Popielata Kózka zdobyła Ola Kula z Borek, gmina Mrozy, powiat miński;
- **Wyróżnienie** za ser Winna Krowa – ser krótko dojrzewający zdobył Jacek Niedojadło z Piskorni, gmina Pokrzywnica, powiat pułtuski;
- **Wyróżnienie Kapituły** za Ser salami zdobyła Joanna-Dyga Piszewska z Gąsiorowa, gmina Serock, powiat legionowski.

W kategorii sery pleśniowe:

- **I miejsce** za Ser w popiele z porostem białej pleśni „Puszek" zdobyła Wioleta Nowosielska z Ługi-Rętki, gmina Zbuczyn, powiat siedlecki.
- **II** i **III miejsca** nie przyznano.

W kategorii sery kwasowe:

- **I miejsce** za Kremowy Twaróg Jersey zdobyła Kinga Żaboklicka z Jaczewa, gmina Korytnica, powiat węgrowski;
- **II miejsce** za Krążek twarogowy w oleju zdobył Hubert Nowosielski z Ługi-Rętki, gmina Zbuczyn, powiat siedlecki,
- **III miejsce** za Kozi twarożek zdobyła Hanna Rudnicka z Moczydła, gmina Jakubów, powiat miński;
- **Wyróżnienie** za Ser twarogowy zdobyła Dorota Dyga z Gąsiorowa, gmina Serock, powiat legionowski.

Smacznego!

Co roku znajdujemy bardzo smakowite sery fot. G. Żak

Podstawą dobrych serów jest dobre mleko fot. MODR

Nabór wniosków na „Zarządzanie zasobami wodnymi" w ramach PROW 2014-2020

Zarząd Województwa Mazowieckiego informuje, że od 5 do 31 października 2023 r. można składać wnioski o przyznanie pomocy na operacje typu „Zarządzanie zasobami wodnymi" w ramach poddziałania „Wsparcie na inwestycje związane z rozwojem, modernizacją i dostosowaniem rolnictwa i leśnictwa" objętego Programem Rozwoju Obszarów Wiejskich na lata 2014–2020.

O pomoc na operację może ubiegać się:

1. **Państwowe Gospodarstwo Wodne Wody Polskie** na operacje w zakresie budowy, przebudowy lub remontu urządzeń wodnych lub budowli hydrotechnicznych na ciekach wodnych naturalnych lub sztucznych. Wartość środków w ramach aktualnie dostępnego limitu środków dla kraju wynosi 140,7 mln zł.
2. **Gmina** na operację w zakresie budowy lub przebudowy otwartych zbiorników retencyjnych służących do gromadzenia wód opadowych lub roztopowych, wód gruntowych lub wód płynących.

Wysokość refundacji w ramach Europejskiego Funduszu Rolnego na rzecz Rozwoju Obszarów Wiejskich, w ramach ogłoszonego naboru wynosi do 100 % kosztów kwalifikowalnych.

Termin składania wniosków:
od 5 października 2023 r.
do 31 października 2023 r.

Miejsce składania wniosków:
Urząd Marszałkowski Województwa Mazowieckiego w Warszawie
ul. Skoczylasa 4, 03-469 Warszawa
oraz ul. Jagiellońska 26,
03-719 Warszawa

„Europejski Fundusz Rolny na rzecz Rozwoju Obszarów Wiejskich: Europa inwestująca w obszary wiejskie"
Dodatek prasowy opracowany na zlecenie Urzędu Marszałkowskiego Województwa Mazowieckiego w Warszawie
i współfinasowany ze środków Unii Europejskiej w ramach Schematu II Pomocy Technicznej
„Krajowa Sieć Obszarów Wiejskich" Programu Rozwoju Obszarów Wiejskich na lata 2014–2020
Instytucja Zarządzająca Programem Rozwoju Obszarów Wiejskich na lata 2014–2020 – Minister Rolnictwa i Rozwoju Wsi

eprasa.pl eb10699572

WIEŚci z MAZOWSZA

25 lat Mazowsze

Najlepsi rolnicy ekologiczni z Mazowsza!

Podczas XXIX Międzynarodowych Dni z Doradztwem Rolniczym w Siedlcach, w dniu 10 września 2023 roku, odbyło się uroczyste podsumowanie i wręczenie nagród laureatom XVI edycji konkursu na „Najlepsze gospodarstwo ekologiczne w województwie mazowieckim". Organizatorem konkursu był Mazowiecki Ośrodek Doradztwa Rolniczego z siedzibą w Warszawie w partnerstwie z Mazowiecką Izbą Rolniczą w ramach operacji Krajowej Sieci Obszarów Wiejskich pn. „Konkurs na najlepsze gospodarstwo ekologiczne w województwie mazowieckim".

Miejsce I - pan Waldemar Żebrowski, gmina Korytnica

Gospodarstwo ekologiczne Pana Waldemara Żebrowskiego powstało z pasji do rolnictwa i w celu produkowania certyfikowanych produktów ekologicznych najwyższej jakości, któremu przyświeca cel: „Wyrobienie nawyku konsumpcji ekologicznych produktów mlecznych w każdym polskim domu". Położone jest w miejscowości Turna w powiecie węgrowskim na Obszarze Natura 2000 w Dolinie Liwca, co wiąże się z przestrzeganiem wszelkich wymogów związanych ze zrównoważoną produkcją nabiału. Głównym kierunkiem produkcji jest ekologiczny chów bydła mlecznego ok. 250 sztuk rasy Nizinna Czarno-Biała. Pozyskiwane mleko w całości przekazywane jest do własnej przetwórni Turvita usytuowanej na terenie gospodarstwa, a która oferuje szeroki asortyment produktów mlecznych dostępnych niemal w całym kraju. Produkcja roślinna dostosowana jest do potrzeb paszowych zwierząt, głównie są to trwałe użytki zielone, lucerna oraz kukurydza - co w systemie rolnictwa ekologicznego jest bardzo trudnym zadaniem.

Miejsce II – pani Bogumiła Cichosz, gmina Sanniki

Rodzinne gospodarstwo ekologiczne od 1992 roku. Położone jest w miejscowości Staropol powiecie gostynińskim i ma powierzchnię 23 ha użytków rolnych. Pani Bogumiła Cichosz głównie zajmuje się uprawą warzyw m.in.: marchwi, pietruszki, kapusty, ziemniaków czy cebuli ale w strukturze upraw są również zboża, bobowate drobnonasienne oraz owoce. Dodatkowo gospodarstwo specjalizuje się w chowie ekologicznego bydła mlecznego. Warzywa i owoce sprzedawane są do sklepów z żywnością ekologiczną oraz konsumentom końcowym.

Miejsce III – pani Magdalena Rola, gmina Pomiechówek

Gospodarstwo Pani Magdaleny Rola „Rolówka" położone jest w miejscowości Pomocnia w powiecie nowodworskim. Od 16 lat uprawia ekologiczne owoce jagodowe na powierzchni ok. 8 ha. Gospodarstwo oferuje atrakcję pt. Zbierz to sam. W zależności od sezonu można tu samodzielnie zbierać truskawki, borówki i pozostałe owoce. Ponadto w gospodarstwie zostały zakupione alpaki, które są atrakcją dla odwiedzających.

KSOW nagradza najlepsze gospodastwa ekologiczne fot. MODR

Konkurs zrealizowano w ramach operacji pn.: „Konkurs na Najlepsze gospodarstwo ekologiczne w województwie mazowieckim" w ramach konkursu nr 7/2023 dla partnerów Krajowej Sieci Obszarów Wiejskich ogłoszonego przez Ministra Rolnictwa i Rozwoju Wsi – Instytucję Zarządzającą Programem Rozwoju Obszarów Wiejskich na lata 2014-2020. Koszt nagród pieniężnych oraz statuetek dla laureatów finansowany jest ze środków Schematu II Pomocy Technicznej Programu Rozwoju Obszarów Wiejskich na lata 2014-2020

Wszystkim uczestnikom dziękujemy za udział w konkursie i życzymy dalszej owocnej pracy w podjętych działaniach.

KONKURS DLA OSP

Program Rozwoju Obszarów Wiejskich na lata 2014-2020

Krajowa Sieć Obszarów Wiejskich w województwie mazowieckim proponuje corocznie różne konkursy dla konkretnych grup docelowych – orkiestr dętych, liderek wiejskich, sołectw i kół gospodyń wiejskich. W bieżącym roku proponujemy nowy konkurs z nową grupą docelową – Ochotniczymi Strażami Pożarnymi **„Ochotnicza Straż Pożarna nie tylko ratuje, ale integruje"**. Intencją konkursu jest poszukiwanie i nagradzanie dobrych praktyk w zakresie działalności poza gaśniczej i poza ratowniczej OSP.

Do **6 października 2023 r.** (jako końcowa data wpływu zgłoszenia) czekamy na zgłoszenia aktywnych jednostek OSP. Rozstrzygnięcie i ogłoszenie wyników Konkursu nastąpi w **IV kwartale br.**

Konkurs oparty będzie na ocenach zgłoszeń przez Komisję Konkursową. Komisja będzie brała pod uwagę dane zawarte w formularzu zgłoszeniowym, dokumentację fotograficzną, ale także ogólnodostępne informacje i zaangażowanie w życie lokalnych społeczności. Dokładne szczegółowe kryteria wypracuje Komisja samodzielnie.

Wstępnie zakłada się, że przyznane będą trzy stopnie nagród – I do **8.000 zł; II do 6.000 zł i III do 4.000 zł** (nagrody nieopodatkowane), możliwa kategoryzacja (np. ze względu na liczbę członków OSP) i kilka nagród jednego stopnia. Łączny budżet nagród finansowych to aż **30.000 zł!**

Zadanie będzie zrealizowane w ramach Pomocy Technicznej PROW 2014-2020, projekt: „Działalność KSOW PROW 2014-2020 – 2023 rok".

Zaproszenie do udziału w XVII edycji EKOGALI - międzynarodowych targów produktów i żywności wysokiej jakości

Samorząd Województwa Mazowieckiego został zaproszony do wzięcia udziału w XVII edycji EKOGALI - międzynarodowych targów produktów i żywności wysokiej jakości.

Targi odbędą się w dniach **16-17 grudnia 2023 roku** w G2A Arena Centrum Wystawienniczo-Kongresowe Województwa Podkarpackiego w Jasionce k. Rzeszowa.

Wydarzenie na celu promocję żywności wysokiej jakości oraz podnoszenie wiedzy ekologicznej. Podczas wydarzenia wystawcy mogą oferować produkty ekologiczne posiadające certyfikat zgodności gwarantujący ekologiczne pochodzenie, a także produkty tradycyjne wpisane na Listę Produktów Tradycyjnych Ministra Rolnictwa i Rozwoju Wsi oraz zioła i produkty ziołowe. Przedsięwzięcie to znakomita okazja do nawiązywania kontaktów biznesowych oraz wymiany doświadczeń. Targom towarzyszyć będą konferencje, prezentacje, degustacje oraz konkursy z nagrodami.

Zainteresowanych udziałem w Targach mazowieckich producentów żywności ekologicznej i tradycyjnej prosimy o kontakt z pracownikiem Departamentu Rolnictwa i Rozwoju Obszarów Wiejskich pod numerem telefonu: 22 59 79 352 oraz przesłanie wypełnionego formularza zgłoszeniowego w terminie do 30 września 2023 r. drogą elektroniczną na adres: wydzialrolnictwa@mazovia.pl lub pocztą tradycyjną na adres: Urząd Marszałkowski Województwa Mazowieckiego w Warszawie, Departament Rolnictwa i Rozwoju Obszarów Wiejskich, ul. Skoczylasa 4, 03-469 Warszawa.

W zależności od zainteresowania ww. wydarzeniem wśród mazowieckich producentów zostanie rozważona możliwość zorganizowania stoiska Samorządu Województwa Mazowieckiego. W wypadku braku zgłoszeń lub niskiego zainteresowania przez firmy udziałem w targach, zastrzegamy sobie prawo do odwołania własnego udziału w ww. przedsięwzięciu.

eprasa.pl eb10699572

Z HISTORII PUŁTUSKICH WODNIAKÓW (13)

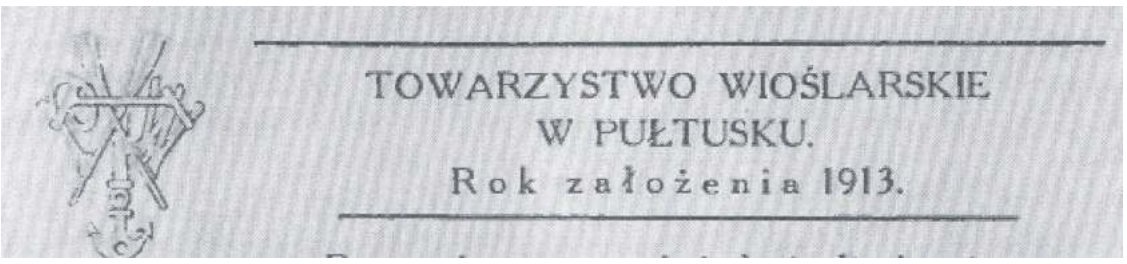
TOWARZYSTWO WIOŚLARSKIE
W PUŁTUSKU.
Rok założenia 1913.

Jest w Pułtusku sporo ludzi interesujących się historią miasta i mieszkających tu ludzi oraz tym co, w grodzie nad Narwią działo się lat temu sto, a nawet więcej. Tych chcemy poinformować, że minie w tym roku 110 lat od powstania w Pułtusku Towarzystwa Wioślarskiego. Przypominamy też - zbiorowej pamięci - że kontynuatorami tamtego Towarzystwa są członkowie sprawnie działającego Pułtuskiego Klubu Wodniaków, którego działalność reaktywowali (szkoda, że nie jest to „okrągła" rocznica) 17 lat temu.

Piszemy o tym nie dlatego, by oczekiwać na jubileuszowe obchody, festyny, darmowe rejsy po Narwi, koncerty szant itp., bo to wodniacy organizują dość często i regularnie, ale by zapoznać „szerokie rzesze czytelników" z efektami ogromnej pracy jaką członkowie PKW wykonali w przerwach między organizowanymi rejsami, kursami, szkoleniami itp. oraz oczywiście relaksem na falach błękitnej Narwi. Drzemie w nich bowiem od kilku lat ciekawość swojej historii – poprzednich pułtuskich organizacji wodniackich, A dowodem tego są, gromadzone od lat w siedzibie PKW, dawne i nieco młodsze zdjęcia oraz archiwalne i internetowe kwerendy starych dokumentów, kronik i artykułów prasowych. Wykorzystując obie rocznice postanowili pochwalić się częścią tego, co udało się im wyszperać w domowych szufladach oraz czeluściach internetu i pamięci. A redakcja Pułtuskiej Gazety Powiatowej też „zakażona" (choć w części) sentymentem do wody – szczególnie płynącej błękitną Narwią – udostępniła swe łamy do publikacji - zgromadzonych do tej pory - fragmentów historii pułtuskich wodniaków.

Do wszystkich życzliwych, a „pamiętliwych", którzy mają w domowych archiwach i zakamarkach informacje i fotografie dotyczące historii pułtuskiego wodniactwa Pułtuski Klub Wodniaków apeluje o podzielenie się tymi „skarbami". Zostaną potraktowane z szacunkiem i pietyzmem.

2-V-1935 r.- Rada Drużyny z dnia 02.05.35.
Obecni wszyscy.
Na Radę Drużyny złożyły się:
1. Usunięcia, mianowania, urlopy.
2. Zlot w Spale.
3. Obóz wakacyjny szkoleniowy drużyny.
Na ogólne żądanie postanowiono dh. Wiśniewskiego Kazimierza usunąć z drużyny. W związku z urlopem zdrowotnym druhów Lindnera Jana, Zawadzkiego Bogusława zostały do obsadzenia dwie funkcję Przybocznego II i plutonowego mł. - w wyniku dyskusji naznaczeni zostali na III przybocznego Jerzy Napiczkowski – ćwik, na plutonowego młodzieży dotychczasowy II przyboczny Zembrzuski Stefan. W związku z urlopem dh. ochotnika Mieczysława Łobaczewskiego II Przybocznym – naznaczony został na jego miejsce druh Sikorski Zdzisław. Druha Truszkowskiego prośba o zwolnienie z funkcji zastępowego została przyjęta – zastępowym został dh. Mielnicki Marjan wywiadowca (Delfinów). Wskutek złożenia podania o urlopy druhów zastępowych „Rekinów" i „Jastrzębi" – zastępowymi zostali druh Wdowiak Wacław i Sikorski Wiesław. Stwierdzono, że składki i opłaty wpłacają opieszale, wskutek czego potworzyły się duże zaległości w Komendzie. Chorągwi. Zastępowym została ta sprawa poruczona do szybkiego załatwienia. Przede wszystkim ma być kładziony nacisk na ściąganie „pogłownego" bieżącego.
Lewicki Zbigniew został mianowany plutonowym w plutonie „średnim".

Obóz letni instruktorski.
Drużyna cierpi na brak nowych sił fachowych. Daje się też odczuwać brak instruktorów. Postanowiono za tym urządzić letni obóz drużyny i trwałby takowy od dnia 15 czerwca do 21 włącznie. Ilość członków postanowiono ograniczyć do 25+ 6 lub 7 członków komendy obozu. Opłata wyniosłaby 5 zł., z tego 3 zł. wpłaciłby każdy uczestnik, 2 zł. stanowiłoby zapomogę drużyny. Postanowiono złożyć podanie do Nadleśnictwa o pozwolenie na obozowanie nad Narwią koło wsi Gnojno w lesie państw, do kola przyjaciół harcerstwa o substydjum. do P. W. i W. F. o wypożyczenie namiotów, plecaków, koców, menażek i.t.p. sprzętu obozowo-wycieczkowego. Drużynowy Kamiński Jerzy obiecał wysłać do K.Ch. prośbę o przedłużenie dla naszej drużyny okresu na składanie podań – zgłoszeń o przyjęcie na zlot w Spale.
Na następną radę odłożono szczegółowe omówienie programu obozu wyszkoleniowego, miejsca, mianowanie komendy obozu. Na tym radę zakończono.

p. o. drużynowego 8 M.H.D.Ż.
J. Kamiński - ćwik
sekretarz Przemysław Napiczkowski

5-V-1935 r. Zbiórka Drużyny z dnia 5.05.35 r.

Zbiórka trwała od godz. 11.00 – 12.30.
1. Rozpoczęcie – Raport.
2. Rozkaz.
ZHP Oddział Mazowieckiego
Chorągiew Harcerzy
Hufiec Pułtusk
8 Maz. Harc. Dr. Żegl.
im. Stefana Czarnieckiego w Pułtusku.

Rozkaz L.4 z dnia 5.V. 1935 r.

Podziękowania
W imieniu własnym i służby dziękuję tym druhom, którzy pełnili straż przy grobie Chrystusa.
Obowiązkowość
Ponieważ zaległości z opłatą pogłownego uniemożliwiają pracę drużyny, zwracam uwagę wszystkim druhom, że wpłacanie punktualne swych zobowiązań pieniężnych należy do najważniejszych obowiązków harcerza. Druhowie złośliwie zalegający z uregulowaniem składek będą usunięci z drużyny. Polecam zastępowym do 10 maja sporządzić spis dłużników i doręczyć mnie.
Mianowania i przydziały
Mianuję II przybocznym dh. wywiadowcę Sikorskiego Zdzisława. Plutonowym drugiego plutonu mianuję ćwika Lewidzkiego Zbigniewa. Zastępowym zastępu „Delfinów" mianuję dh. wywiadowcę Wdowiaka Wacława. Zastępowym „Jastrzębi" – wywiadowcę dh. Sikorskiego Wiesława. Wszystkim wyżej wymienionym życzę owocnej pracy dla dobra ZHP i drużyny.
Sprawy zlotu w Spale i obozu wyszkoleniowego drużyny
Polecam do 10 maja, druhom zastępowym chętnych, chcących wziąć udział w obozie drużyny. Obóz odbędzie się w dniach 16.VI. do 21.VII. 35 r. W okolicy Pułtuska nad Narwią między wsią Gnojnem a Zamskami. Opłata wynosić będzie 6 zł. Będą stosowane ulgi. Pierwszą ratę należy wpłacić w kwocie 2 zł. Do dnia 10 czerwca, najpóźniej. Przypominam, że na zlot do Spały należy zgłosić się do 10 maja b. r., wpłacić zarazem kwotę 6 zł. (taksa rejestracyjna).
Służba
Zastępem służbowym aż do odwołania mianuję zastęp „Rekinów" Zastępowym druha wywiadowcę Wdowiaka Wacława.

Czuwaj – Bałtyk!
p.o. drużynowy 8 M. H, D. Ż.
J. Kamiński - ćwik
sekretarz - Przemysław Napiczkowski (ćwik)

KONIEC
wpisów w kronice 8 Mazowieckiej Harcerskiej Drużyny Żeglarskiej im. Stefana Czarneckiego w Pułtusku.

Działalność Ligi Morskiej i Kolonialnej w Pułtusku

W książce Dzieje Pułtuska tom 2, red A Koseski, J. Szczepański, Pułtusk 2017, s. 257 dowiadujemy się o działalności Ligi Morskiej i Kolonialnej w Pułtusku.

„Poza działalnością podejmowaną przez organizacje kombatanckie, istotną rolą w budzeniu uczuć patriotycznych pułtuskiej młodzieży odgrywała działalność Oddziału Ligi Morskiej i Kolonialnej w Pułtusku. Organizowała ona w Noc Świętojańską obchody Święta Morza. Uświadamiano społeczeństwu, że pełna niezależność polityczna i gospodarcza Polski jest możliwa tylko w sytuacji posiadania własnego i w pełni wykorzystywanego przez Polskę dostępu do morza. Zbierano środki finansowe na budowę polskiej marynarki handlowej i wojennej, organizowano też tzw. Dni Kolonialne.
Lektura czasopism „Morze" stanowiła często inspirację do podejmowania decyzji o nauce w szkole morskiej i zazwyczaj inspirowała do podróży morskich i zwiedzania odległych kontynentów. Dla pułtuskiej młodzieży wzorem godnym naśladowania był, mieszkający przed laty w Pułtusku, twórca skautingu w tym mieście – kapitan Stanisław Kosko, który po odzyskaniu przez Polskę niepodległości zgłosił się do Marynarki Wojennej. W 1923 roku był jednym z pierwszych absolwentów Wydziału Nawigacyjnego Szkoły Morskiej w Tczewie. W tymże roku uczestniczył w słynnej podróży szkolnego żaglowca „Lwów" do Brazylii".

Kapitan Stanisław Kosko

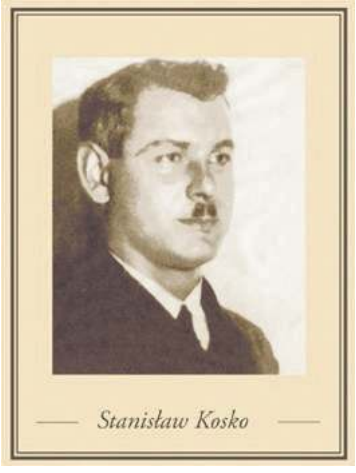

8 września 1939 roku w Gdyni, w walkach o obronę wybrzeża zginął Stanisław Kosko, (ur. 13 listopada 1898) – polski oficer marynarki, kapitan żeglugi wielkiej (1935), porucznik Marynarki Wojennej, publicysta. Ojciec był felczerem. Do gimnazjum rządowego chodził

eprasa.pl eb10699572

w Pułtusku. W 1915r., gdy linia frontu zbliżała się do miasta i gimnazjum zostało ewakuowane w głąb Rosji, naukę kontynuował w Czernihowie na Ukrainie, a dokończył w Kijowie – zdając egzamin dojrzałości we wrześniu 1919 i rozpoczynając naukę w Kijowskim Instytucie Politechnicznym. Przerwał ją w roku następnym, wstępując do POW i biorąc udział w wojnie polsko-bolszewickiej. Był członkiem Polskiej Organizacji Wojskowej w Kijowie. Po powrocie do kraju pracował w Departamencie dla Spraw Morskich Ministerstwa Spraw Wojskowych. W 1923 ukończył ze znakomitym wynikiem Szkołę Morską w Tczewie, uzyskując dyplom oficera nawigacyjnego Polskiej Marynarki Handlowej. Po zakończonej wojnie wstąpił na wydział nawigacyjny Szkoły Morskiej w Tczewie. Po jej ukończeniu w 1923 (jeden z szesnastu absolwentów pierwszego rocznika) został wychowawcą i oficerem na „Lwowie", pierwszym szkolnym żaglowcu pod polską banderą, uczestniczył w rejsie do Brazylii, jego ojcowskie podejście do wszystkich sprawiło, że na chrzcie równikowym załoga nadała mu przydomek „Ojciec".

Po ukończeniu rejsu pracował w Wydziale Żeglugowym Departamentu Morskiego Ministerstwa Przemysłu i Handlu. W latach 1934-1935 odbył rejs dookoła świata na Darze Pomorza.

Za wspomnienia z tego okresu pt. Przez trzy oceany (wyd. w 1936) został uhonorowany Srebrnym

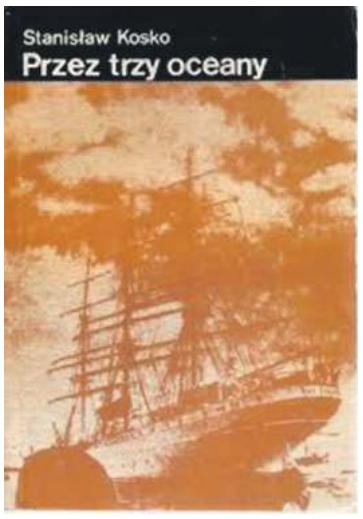

Wawrzynem Akademickim Polskiej Akademii Literatury. Publikował artykuły o tematyce morskiej w różnych czasopismach. Od 1 lipca 1937 był dyrektorem Państwowej Szkoły Morskiej w Gdyni. Na krótko przed wybuchem wojny, 25 sierpnia, powołany został do czynnej służby i, będąc porucznikiem rezerwy Marynarki Wojennej, objął dowództwo na przybrzeżnym statku pasażerskim „Gdynia". Jeszcze jako dyrektor wydał ostatnią decyzję, która uchroniła od zniszczenia bądź przejęcia przez Niemców „Daru Pomorza", rozkazując w razie wojny pozostawić żaglowiec w Szwecji. 31 sierpnia, ze względu na zajmowane przez niego stanowisko w szkole oraz niezwykle wysokie kwalifikacje ważne dla państwa, nadeszło z Warszawy pismo zwalniające kapitana ze służby wojskowej. On odmówił jednak zejścia z posterunku.

Podczas kampanii wrześniowej był dowódcą ORP Gdynia" w stopniu porucznika marynarki. Ranny 2 września w nalocie bombowym, zmarł po kilku dniach w szpitalu. Został pochowany na Cmentarzu Witomińskim w Gdyni. Kapitan żeglugi wielkiej, dyrektor Państwowej Szkoły Morskiej w Gdyni.

Po wojnie żona postawiła kapitanowi pomnik z napisem: „Pierwszy uczeń i ostatni dyrektor Szkoły Morskiej w Gdyni". Odznaczony był m.in. Krzyżem Niepodległości, srebrnym Krzyżem Zasługi, Medalem Niepodległości, francuskim L'Ordre de I'Etoile Noire du Benin, Medalem „Polska swemu obrońcy" (za wojnę 1918-1920). 31.01.1957 dr Jadwiga Titz-Kosko dokonała chrztu nowego polskiego dziesięciotysięcznika, nadając mu imię „Kapitan Kosko". W 1971 Szkoła Podstawowa nr 35 na Witominie, a w latach 80. jedna z ulic na Obłużu, otrzymały jego imię.

Po śmierci dr Jadwigi Titz-Kosko, która zmarła w 1989 po pracowitym i pięknym życiu, prochy kapitana zostały ekshumowane i oboje małżonków (z inicjatywy ówczesnego zarządu Spółdzielni Mieszkaniowej „Za Falachronem") pochowano w nowej Alei Zasłużonych na Cmentarzu Witomińskim.

/źródło: Encyklopedia Gdyni/.

PUŁTUSK w kadrach KOMIKSU – najnowsza wystawa w Galerii MCKiS

W czwartek, 21 września, w Galerii Miejskiego Centrum Kultury i Sztuki w Pułtusku odbyło się otwarcie wystawy PUŁTUSK w kadrach KOMIKSU. Powstała w ramach zajęć edukacyjno-artystycznych, a ich autorami są zdolne pułtuszczanki.

PUŁTUSK w kadrach KOMIKSU to opowieść o grupie turystów, która wraz z lokalnym przewodnikiem odkrywa malownicze miasto na Mazowszu – Pułtusk. Bohaterowie przemierzają zakątki miasta, poznają legendy, powiązania historyczne, dowiadują się, jak miasto rozwijało się przez wieki oraz poznają różne osobistości związane z Pułtuskiem. Głównymi postaciami komiksu są: Krzysztof Klenczon, Napoleon Bonaparte i Wiktor Gomulicki. Autorkami komiksu są uczestniczki zajęć z Rysunku i Komiksu przy MCKIS Pułtusk: Aleksandra Kłos, Maria Komsta, Maja Maryniak i Elżbieta Wieczorek. Wystawa dostępna jest od 21 września do 27 października 2023 r.

Kamila Rud
reporter.pgp@pultusk24.pl

ogłoszenie...

MCPS
Mazowsze. serce Polski

Fundacja Promocji Kultury i Edukacji „Art-Heart"
realizuje zadanie publiczne sfinansowane ze środków z budżetu
Województwa Mazowieckiego pn:
„Organizowanie i prowadzenie działań na rzecz
osób niepełnosprawnych i ich otoczenia w latach 2023-2025"
pod tytułem

Szukam, znajduję, pracuję

Co oferujemy?
- Warsztaty wspierające w zakresie aktywizacji zawodowej.
- Warsztaty rozwijające zainteresowania.
- Grupa wsparcia dla rodzin i/lub opiekunów osób niepełnosprawnych.
- Indywidualne poradnictwo psychologa, prawnika i seksuologa.
- Spotkania integracyjne.

Dla kogo?
Osoby powyżej 16 roku życia
z orzeczeniem o niepełnosprawności
i ich rodziny i/lub opiekunowie.

Kiedy?
Od kwietnia 2023 roku do listopada 2025 roku.

Gdzie?
Specjalny Ośrodek Szkolno-Wychowawczy
im. Anny Karłowicz w Pułtusku
ul. Aleja Tysiąclecia 12
06-100 Pułtusk

Kontakt
e-mail: artheart.fundacja@gmail.com
tel: 501-838-402 (zapisy)

REALIZATOR ZADANIA:
art – heart

Mazowsze dla organizacji pozarządowych

eprasa.pl eb10699572

Kacper Knochowski

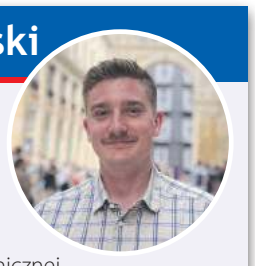

Młodzi mają głos

Młodszy analityk ds. polityki zagranicznej Stanów Zjednoczonych. Student politologii na UKSW. Prezes Koła Naukowego Badań nad Europą. Współpracuje z: Instytutem Prawa Wschodniego; Instytutem Nowej Europy. Rodowity pułtuszczanin.

Prawa kobiet a Janusz Korwin-Mikke

Czasami tak bywa, że zanim się pomyśli, to powie się ogromną głupotę. Jedni po takim czymś odważnie przyznają się do błędu, a drudzy zaś prą w zaparte, pomimo tego, że chyba sami zdają sobie sprawę z kuriozum całej sytuacji. Są również i tacy, którzy dla obrony swoich kontrowersyjnych (nie używając słowa „głupich", choć byłoby ono stosowne), też używają swoich popleczników (w polityce nazywają się oni „członkami partii"). Były lider Konfederacji, Janusz Korwin-Mikke, znany jest ze swojego ciętego języka na wszelakich płaszczyznach, od ekonomiczno-gospodarczej, po społeczno-kulturową. Tym razem warto przytoczyć postulaty, jakie ten polityk głosi o roli kobiet we współczesnym państwie. Ostatnio, na pewnym zgromadzeniu, głosił on tezy, które są kompletnie „odklejone" od współczesnych realiów. Mówił on o tym, że kobiety nie powinny głosować, głosił także hasła o podporządkowaniu się woli mężczyzny. Następnie powiedział, że płeć piękna tylko dlatego się kształci, bo po prostu to lubi, a i tak koniec końców chce, aby to na mężczyźnie spoczywała odpowiedzialność za jej byt. Co ciekawe, Janusz Korwin-Mikke, argumentuje swoje postulaty również tym, że aktualnie posiada wysokie poparcie wśród młodych kobiet (sięgające nawet 30%), co daje mu mandat do głoszenia takich tez. Niestety, osoby w młodym wieku na co dzień rzadko śledzą polityczne hasła rzucane na prawo i lewo, nie zdając sobie sprawy z tego, co tak naprawdę oznaczają. Dlatego przestrzegam wszystkich, którzy zastanawiają się nad zagłosowaniem na tę partię. Chyba że ktoś naprawdę nie ma szacunku do własnej matki, żony, córki...

W ostatnim czasie relacje polsko-ukraińskie przeżywają głęboki kryzys. Jest to dosyć kuriozalna sytuacja, ponieważ Warszawa jest jednym z liderów wśród państw wspierających Kijów w walce z jej wschodnim okupantem. Kością niezgody jest sprawa zboża, które zalewa nasz rynek (i nie tylko), czego skutki odczuwają polscy rolnicy. W ubiegłym tygodniu Ukraina złożyła skargę do WTO dotyczącą zakazu wprowadzonego na eksport tego towaru dalej na Zachód. Było to słuszne posunięcie ze strony Polski, ponieważ miało ono na celu ochronę rynku wewnętrznego. Również decyzja o wprowadzeniu takich ograniczeń przez niektóre państwa regionu Europy Środkowo-Wschodniej (Słowacji, Rumunii i Węgier) daje w tej sprawie wiele do myślenia. Prawdą jest, że wojna u naszego wschodniego sąsiada jest bardzo wyniszczająca nie tylko dla jego samego, ale również dla państw Unii Europejskiej. To na nich, w głównej mierze, spoczęła odpowiedzialność za przyszłość Ukrainy. Gdy cały świat milczał albo próbował w dyplomatyczny sposób uciekać od tematu wojny w swojej dyplomacji, Polska trwale wspierała Kijów w jej wojnie z Federacją Rosyjską. Tylko niestety zapomniała o jednym: współczesne stosunki międzynarodowe opierają się na zasadach czystej kalkulacji! Dyplomacji nie można prowadzić w sposób mesjanistyczny, bo nie temu ona służy! Warszawa, zamiast twardo postawić warunki Kijowowi, wolała „bawić się" w miękką dyplomację, opartą na obietnicach i pięknych słowach. Nie na tym to polega! Niestety teraz trzeba będzie (znowu) po tym posprzątać...

KOBIETY SĄ PRAWDZIWĄ DUSZĄ POWSTANIA – otwarcie wystawy pt. Kobiety powstania styczniowego

Kazimiera Plichta, Eleonora Kwiatkowska czy Józefa Krajewska – to kobiety, mieszkanki Pułtuska i pobliskich wsi, które swoją patriotyczną postawę, swoje bohaterstwo przypłaciły życiem. To właśnie im, mniej znanym lokalnym bohaterkom walki o niepodległość poświęcona jest wystawa, którą od soboty, 23 września, oglądać można w Muzeum Regionalnym w Pułtusku.

23 września o godzinie 17:00, w Muzeum Regionalnym w Pułtusku otwarto wystawę zatytułowaną „Bohaterki. Kobiety powstania styczniowego". Wystawa, choć nie jest prezentowana w styczniu, a we wrześniu, powstała w 160. rocznicę pamiętnego powstania. Oprócz wymienionych wyżej z nazwiska kobiet -bohaterek, wystawa przybliża w ogóle rolę kobiet, jaką odegrały one w 1863 roku. Mówi też o pułtuszczankach, które masowo uczestniczyły w żałobie narodowej.

Wystawa pt. „Bohaterki. Kobiety powstania styczniowego" w Muzeum Regionalnym w Pułtusku – Kamienica, ul. Rynek 36, dostępna do zwiedzania od 23 września do 31 grudnia 2023 r. w godzinach pracy muzeum:
- od 23 do 30 września 2023 r. – od wtorku do piątku w godz. 10:00 – 16:30 i od soboty do niedzieli w godz. 10:00 – 18:00
-od 1 października do 31 grudnia 2023 r. – od wtorku do niedzieli w godz. 10:00 – 16:30.

Pomysłodawczynią i kuratorem wystawy jest Paulina Biernacka z Muzeum Regionalnego w Pułtusku.

Karolina Pawleńska
karolina.pawlenska@pultusk24.pl

eprasa.pl eb10699572

XIX-wieczne kobiety i powstańcy na pułtuskim rynku

W ostatnią sobotę, 23 września, mimo niesprzyjającej pogody, pułtuszczanie mieli okazję uczestniczenia w niezwykle interesującym Pikniku Historycznym, który wprowadził ich w nastrój epoki – w czasy powstania styczniowego.

Podczas pikniku, który odbył się na rynku pod wieżą ratuszową można było obejrzeć stroje i poznać zawody oraz zajęcia XIX-wiecznych kobiet. Prezentowane były m.in. stoiska: modystki, zielarki, hafciarki czy kawiarki.
Wydarzenie urozmaicały liczne pokazy, prezentacje i warsztaty. Uczestnicy pikniku mogli zobaczyć jak wyglądał tradycyjny taniec – XIX-wieczna polka, a następnie wziąć udział w warsztatach tanecznych. Powstańcy styczniowi zaprezentowali ówcześnie używaną broń, a zwieńczeniem pikniku był pokaz mody dawnej. Po prezentacji strojów z epoki, we wspólnym polonezie, uczestnicy, tanecznym krokiem przeszli do Muzeum Regionalnego, gdzie odbyło się otwarcie wystawy zatytułowanej. „Bohaterki. Kobiety powstania styczniowego".

Karolina Pawleńska
karolina.pawlenska@pultusk24.pl

KONKURS „PRZYJAZNY KONSUMENTOWI" – XV edycja
PUŁTUSKA gazeta powiatowa pultusk24.pl

PRZYJAZNY KONSUMENTOWI 2023 PUŁTUSKA gazeta powiatowa
KATEGORIA
NAJLEPSZY PODMIOT DZIAŁAJĄCY W USŁUGACH
na terenach wiejskich powiatu pułtuskiego
KUPON KONKURSOWY
zgłaszam kandydaturę:
……
……
Imię i nazwisko zgłaszającego: ……
Adres i telefon kontaktowy: ……
……

PRZYJAZNY KONSUMENTOWI 2023 PUŁTUSKA gazeta powiatowa
KATEGORIA
NAJLEPSZY PODMIOT DZIAŁAJĄCY W USŁUGACH
na terenie miasta Pułtusk
KUPON KONKURSOWY
zgłaszam kandydaturę:
……
……
Imię i nazwisko zgłaszającego: ……
Adres i telefon kontaktowy: ……
……

PRZYJAZNY KONSUMENTOWI 2023 PUŁTUSKA gazeta powiatowa
KATEGORIA
NAJLEPSZY PODMIOT DZIAŁAJĄCY W HANDLU
na terenach wiejskich powiatu pułtuskiego
KUPON KONKURSOWY
zgłaszam kandydaturę:
……
……
Imię i nazwisko zgłaszającego: ……
Adres i telefon kontaktowy: ……
……

PRZYJAZNY KONSUMENTOWI 2023 PUŁTUSKA gazeta powiatowa
KATEGORIA
NAJLEPSZY PODMIOT DZIAŁAJĄCY W HANDLU
na terenie miasta Pułtusk
KUPON KONKURSOWY
zgłaszam kandydaturę:
……
……
Imię i nazwisko zgłaszającego: ……
Adres i telefon kontaktowy: ……
……

eprasa.pl eb10699572

Pozostało boisko i niewielki plac zabaw. Teraz jest pięknie! - KGW w Dębinach „Nad Stawem" zagospodarowało teren przy szkole w Ciskach

Zagospodarowanie terenu przy byłej szkole w Ciskach (gmina Zatory) i stworzenie wspólnej przestrzeni do organizacji festynów, pikników i innych spotkań integracyjnych zostało zrealizowane dzięki inwencji i działaniu Koła Gospodyń Wiejskich w Dębinach „Nad Stawem".

Koło Gospodyń Wiejskich w Dębinach „Nad Stawem" otrzymało grant od fundacji BGK im J. K. Steczkowskiego na kwotę 30 tys. zł, w ramach programu Moja Mała Ojczyzna VI edycja 2022.

KGW zrealizowało grant pod hasłem „Realizujemy marzenia naszych dzieci. Nasze wspólne miejsce na ziemi". Celem konkursu fundacji była aktywizacja społeczności lokalnej do działania na rzecz budowania dobra wspólnego w środowisku lokalnym, zagospodarowanie przestrzeni publicznej, poprawa estetyki, funkcjonalność, modernizacja.

Od pomysłu do realizacji

Jak doszło do powstania w Ciskach przy dawnej szkole przyjemnego miejsca do wspólnego i bezpiecznego spędzania czasu, mówią same panie z KGW:

- Kilka lat temu w Ciskach została zamknięta szkoła. Pozostało nam boisko i niewielki plac zabaw. Pojawił się pomysł, że nasze koło może napisać grant na zmodernizowanie tej przestrzeni. Jak się okazało, pomysł mieścił się w regulaminie programu. Napisaliśmy projekt i otrzymaliśmy dofinansowanie na nasze działania. Głównym celem projektu było stworzenie przestrzeni do uprawiania aktywności fizycznych, zabawy i wypoczynku.

Z grantu udało nam się pobudować altanę, która będzie służyła nam członkom KGW, jak również społeczności lokalnej okolicznych wiosek, jako miejsce spotkań i integracji. Spotkania takie sprzyjają zacieśnieniu więzi społecznych, międzypokoleniowych i pozytywnych relacji międzyludzkich. Grant przewidywał również doposażenie placu zabaw dla najmłodszych w nowe urządzenia do zabawy, jak i uzupełnienie zniszczonych części istniejących zabawek.

Wszystkie te działania miały na celu stworzenie warunków do bezpiecznego i przyjemnego spędzania wolnego czasu przez dzieci i młodzież. Szereg prac, jakie zostały wykonane przez członków koła oraz mieszkańców, zmierzały do tego, aby to miejsce doprowadzić użytkowania. Boisko zostało posprzątane z gałęzi i starej trawy. Bramki do piłki nożnej doczekały się siatek, których nigdy nie miały zamontowanych. Boisko do siatkówki również zostało doprowadzone do porządku i została zawieszona siatka na bramce. Zakupiliśmy trzy piłki do gry, które czekają na młodych piłkarzy. Zamontowana została nowa zabawka typu „komin", która zwiększa atrakcyjność placu zabaw. Powymienialiśmy zniszczone części siedzisk na bujaku wahadłowym i zamontowaliśmy dwa nowe bujaki sprężynowe. Wszystko to po to, żeby dzieci i młodzież miały w zasięgu ręki możliwość aktywnego korzystania z przestrzeni publicznej.

Realizację projektu zakończyliśmy piknikiem, na który zaprosiliśmy mieszkańców Cisk, Dębin i okolicznych wiosek. Dorośli delektowali się kiełbaską z grilla i przysmakami przygotowanymi przez nasze panie. Dzieci zaś miały okazję wypróbować wszystkie zabawki. Był to mile spędzony czas.

Dzięki fundacji BGK im. J.K. Steczkowskiego spełniły się marzenia naszych dzieci i nasze. Dziękujemy również fundacji BGK za zaufanie i powierzenie nam realizację projektu Moja Mała Ojczyzna. Realizacja tego grantu zdeterminowała nas do dalszego poszukiwania i pisania projektów na rewitalizację przestrzeni publicznej, jaką mamy, czyli boiska przy byłej szkole w Ciskach.

Partnerem w projekcie była gmina Zatory, która jest właścicielem terenu. Zmodernizowane boisko oraz plac zabaw poprawi estetykę wsi, a także będzie pełniło rolę centrum sportowo-rekreacyjnego. Dodatkowo koło będzie miało możliwość składania grantów na małe wydarzenia sportowe, a mieszkańcy zyskali nową przestrzeń do organizowania imprez plenerowych typu piknik, festyn.

Wszystkich sympatyków KGW prosimy o śledzenie naszych poczynań na profilach społecznościowych - w wyszukiwarkę Facebooka wystarczy wpisać Koło Gospodyń Wiejskich w Dębinach „Nad Stawem".

KGW w Dębinach „Nad Stawem"

Happening Ekologiczny w Czwórce

W środę, 20 września, w Publicznej Szkole Podstawowej im. Ireny Szewińskiej w Pułtusku, odbył się Happening Ekologiczny pod hasłem „Czysta rzeka prawem każdego człowieka". W akcję zaangażowali się uczniowie, nauczyciele i rodzice pułtuskiej „Czwórki" oraz Zarząd Stowarzyszenia „Z Serca".

Na dzieci czekały atrakcje, m. in.: stoisko naukowe „Kropla drąży skalę" - AGH w Krakowie, warsztaty edukacyjne „Wody kropelka - moc niewielka", stoisko Nadbużańskiego Parku Krajobrazowego oraz NFZ, gdzie była możliwość wyrobienia na miejscu Europejskiej Karty Ubezpieczeń Zdrowotnych. Kreatywne zabawy z wodą zapewnili HAUG CHEMIE GMBH - „H2O-technologia w służbie środowiska" oraz Wenecja Pułtusk. Swoje stoiska wraz z edukacyjnymi zabawami wystawili m.in. Nadleśnictwo Pułtusk oraz PPUK w Pułtusku. Dzięki uprzejmości OSP w Trzcińcu dzieci miały możliwość obejrzeć pokaz pierwszej pomocy oraz bliżej poznać pracę strażaków. Zabawy ruchowe dla dzieci i młodzieży pod hasłem „Kreatywnie z wodą" przygotowane zostały przez nauczycieli szkoły.

W ramach projektu odbył się konkurs plastyczny i fotograficzny, w którym udział wzięli uczniowie szkół podstawowych z gminy Pułtusk. Na dzieci czekały atrakcyjne nagrody. Dodatkową smakowitą atrakcją dla wszystkich uczestników happeningu był „Owocowy Bufet", gdzie można było skosztować przepysznych owoców oraz skorzystać z poczęstunku dzięki uprzejmości organizatorów i firmy POLMLEK. Projekt dofinansowany został z Wojewódzkiego Funduszu Ochrony Środowiska i Gospodarki Wodnej.

Kamila Rud
reporter.pgp@pultusk24.pl

KRONIKA POLICYJNA 997

GOLĄDKOWO. Celowe zarysowanie auta
W poniedziałek, 18 września, nieznany sprawca ostrym narzędziem dokonał zarysowania powłoki lakierniczej tylnej klapy bagażnika oraz prawego błotnika w samochodzie marki VW Passat powodując straty w wysokości 1600 zł na szkodę 45-letniego mieszkańca powiatu makowskiego.

PUŁTUSK. Skradziono narzędzia z samochodów
We wtorek, 19 września, nieznani sprawcy dokonali kradzieży z włamaniem do samochodów marki Citroen i Mercedes, z których ukradli elektronarzędzia: wiertarkę i szlifierkę, o łącznej wartości 900 zł, na szkodę 54-letniego mieszkańca Warszawy.

PUŁTUSK. Nietrzeźwa kierująca
W piątek, 22 września, 44-letnia mieszkanka pow. łódzkiego kierowała po drodze publicznej pojazdem marki Ford, znajdując się w stanie nietrzeźwości 1,15 mg/l.

PUŁTUSK. Kradzież z włamaniem
W piątek, 22 września, nieznani sprawcy po uprzednim uszkodzeniu zamka w drzwiach garażowych oraz wybiciu szyby w oknie niezamieszkałego budynku mieszkalnego dostali się do jego wnętrza skąd ukradli piecyk węglowy, dwa wózki magazynowe oraz rower górski o łącznej wartości 1200 zł, na szkodę 86-letniego mieszkańca powiatu pułtuskiego.

PUŁTUSK. Nietrzeźwy rowerzysta
W niedzielę, 24 września, 35-letni mieszkaniec pow. pułtuskiego kierował po drodze publicznej pojazdem rowerem znajdując się w stanie nietrzeźwości 1,05 mg/l.

eprasa.pl eb10699572

OGŁOSZENIA DROBNE

AUTO MOTO

Kolektory, katalizatory, rury wydechowe, elementy montażowe. Haki holownicze, szyby pogrubione do samochodów osobowych, dostawczych i ciężarowych. Sprzedaż, montaż, naprawa, Moszyn 8 / k Pułtuska, Auto Stanlej Tel.501-060-489

RÓŻNE

DREWNO OPAŁOWE DO PIECÓW i KOMINKÓW. Możliwość pocięcia na dowolną długość oraz transport do klienta. Dąb Buk Grab Sosna Modrzew Brzoza Olcha. W ofercie również Ekogroszek i Pellet. Atrakcyjne ceny!! Kontakt: 600485764, 600485894, wyrobparkietu@op.pl

USŁUGI

- Cyklinowanie, lakierowanie, układanie tel. 507 603 653

Docieplania budynków. Szybko, tanio i solidnie. Tel. 502-053-214

Oferuję pisanie wzorów prac magisterskich, licencjackich, inżynierskich, doktorskich, zaliczeniowych. Opracowania tworzone przeze mnie są zgodne ze standardami polskich uczelni wyższych. Kontakt: 795671408, marta.jas84@gmail.com

Nowa przychodnia Ortho by Heart Kardiolog, EKG, echo serca, Holter. Ortodoncja. Legionowo, Piłsudskiego 28/U6 Tel. 22 602 00 08

PRACA

- **Przyjmę do pracy w warsztacie samochodowym - naprawa układów wydechowych, hamulcowych, zawieszeń - montaż haków holowniczych, szyb samochodowych. Mile widziane wykształcenie średnie, umiejętności spawanie, obsługa programu diagnostycznego. Moszyn / k. Pułtuska Tel. 501 060 489**
- Zatrudnię magazyniera do kompletacji towaru. Praca na terenie powiatu Wyszkowskiego, Wólka Somiankowska 27, zainteresowanych proszę o kontakt tel 698 638 174, adamgierek@europ.com.pl
- **Dam pracę prowadzenie domu z opieką nad chorym, dobre warunki finansowe na umowę zlecenie Tel 669 196 818**
- Zatrudnię, do sprzątania ulic, na noce (18-4), zapewniony transport. Stawka od 200zl/ noc kontakt 509183104

NIERUCHOMOŚCI

WYNAJMĘ

SPRZEDAM

Działki budowlane, gmina Serock (Dębe, Izbica, Wola Smolana, BEZPOŚREDNIO tel. 604 795 774

Sprzedam działkę uzbrojoną 1000m2 w Rajszewie 693 831 282

- Sprzedam mieszkanie 61,6 m2 - 3-pokoje (4-piętro) zlokalizowane w Pułtusku, ul.17 Stycznia 1. Bardzo słoneczne, ciepłe, ładny rozkład i widok z okien. Cena 285 000 zł (do negocjacji) tel. 607-365-510

Sprzedam działkę rolną z możliwością odrolnienia oraz zabudowy, bardzo dobre warunki, prawie 1ha (96 arów), 200m od rzeki Narew (bardzo dobre zejście) oraz obok drogi krajowej nr 61 722-099-397, Chmielewo

ogłoszenie...

Firma GERWOOD zatrudni pracownika na stanowisko Stolarz budowlany oraz pomocnika Stolarza. Praca na hali produkcyjnej oraz montaż w terenie. PRACA OD ZARAZ

Po więcej informacji zapraszamy do kontaktu tel. **510 570 517** e-mail: **info@gerwood.pl**

DOMY Z BALA GERwood www.gerwood.pl

KUPIĘ KAŻDĄ NIERUCHOMOŚĆ Z PROBLEMEM PRAWNYM, ZADŁUŻONĄ, UDZIAŁY W NIERUCHOMOŚCIACH TEL. 786-805-828

Firma Drogi i Mosty zatrudni osobę na stanowisko:

Kosztorysant

Miejsce pracy: Nasielsk

BRIX

Opis stanowiska
- analizowanie zapytań ofertowych
- wykonywanie wizji lokalnych na obiektach naszych klientów i ocena rzeczywistych warunków możliwości wykonania zleceń
- przygotowanie obmiarów i kosztorysów dla zakresu prac objętych ofertami, tworzenie wycen dla prefabrykacji wyrobów budowlanych
- przygotowanie i wysyłanie ofert zgodnie z procedurami firmy
- analiza pozyskanych ofert dostawców, sprawdzanie kompletności ofert i zgodności z wymogami technicznymi
- tworzenie kosztorysów ofertowych
- współpraca z działem produkcji w przygotowaniu wycen i ofert
- uczestnictwo w spotkaniach i negocjacjach technicznych z klientami

Wymagania
- znajomość pakietu MS Office
- wykształcenie minimum technik budownictwa
- samodzielność i doświadczenie w sporządzaniu wycen
- znajomość branż: budowlana, prefabrykacja
- umiejętności czytania dokumentacji projektowej
- prawo jazdy kat. B

Mechanik warsztatu

Miejsce pracy: Pułtusk

Opis stanowiska
- diagnostyka, obsługa techniczna i naprawa maszyn / samochód
- usuwanie awarii powstałych podczas eksploatacji
- wykonywanie przeglądów okresowych maszyn
- praca na hali

Wymagania
- znajomość mechaniki maszyn budowlanych, rolniczych lub samochodów ciężarowych
- prawo jazdy kategorii B
- mile widziane doświadczenie

Operator równiarki

Miejsce pracy: Pułtusk

Opis stanowiska
- Obsługa równiarki
- Dbanie o powierzony sprzęt

Wymagania
- Doświadczenie zawodowe na stanowisku operatora równiarki
- Uprawnienia na maszyny budowlane - równiarki
- Dyspozycyjność, sumienność oraz bardzo dobra organizacja pracy
- Prawo jazdy kat. B
- Mile widziane uprawnienia na dodatkowe maszyny (walec, spycharka)

Operator walca

Miejsce pracy: Pułtusk

Opis stanowiska
- Obsługa walca
- Dbanie o powierzony sprzęt

Wymagania
- Doświadczenie zawodowe na stanowisku operatora walca
- Uprawnienia na maszyny budowlane - walec
- Dyspozycyjność, sumienność oraz bardzo dobra organizacja pracy
- Prawo jazdy kat. B
- Mile widziane uprawnienia na dodatkowe maszyny (równiarka, spycharka)

Więcej szczegółów pod numerem **502 146 899**
skopec@drogiimosty.com.pl

eprasa.pl eb10699572

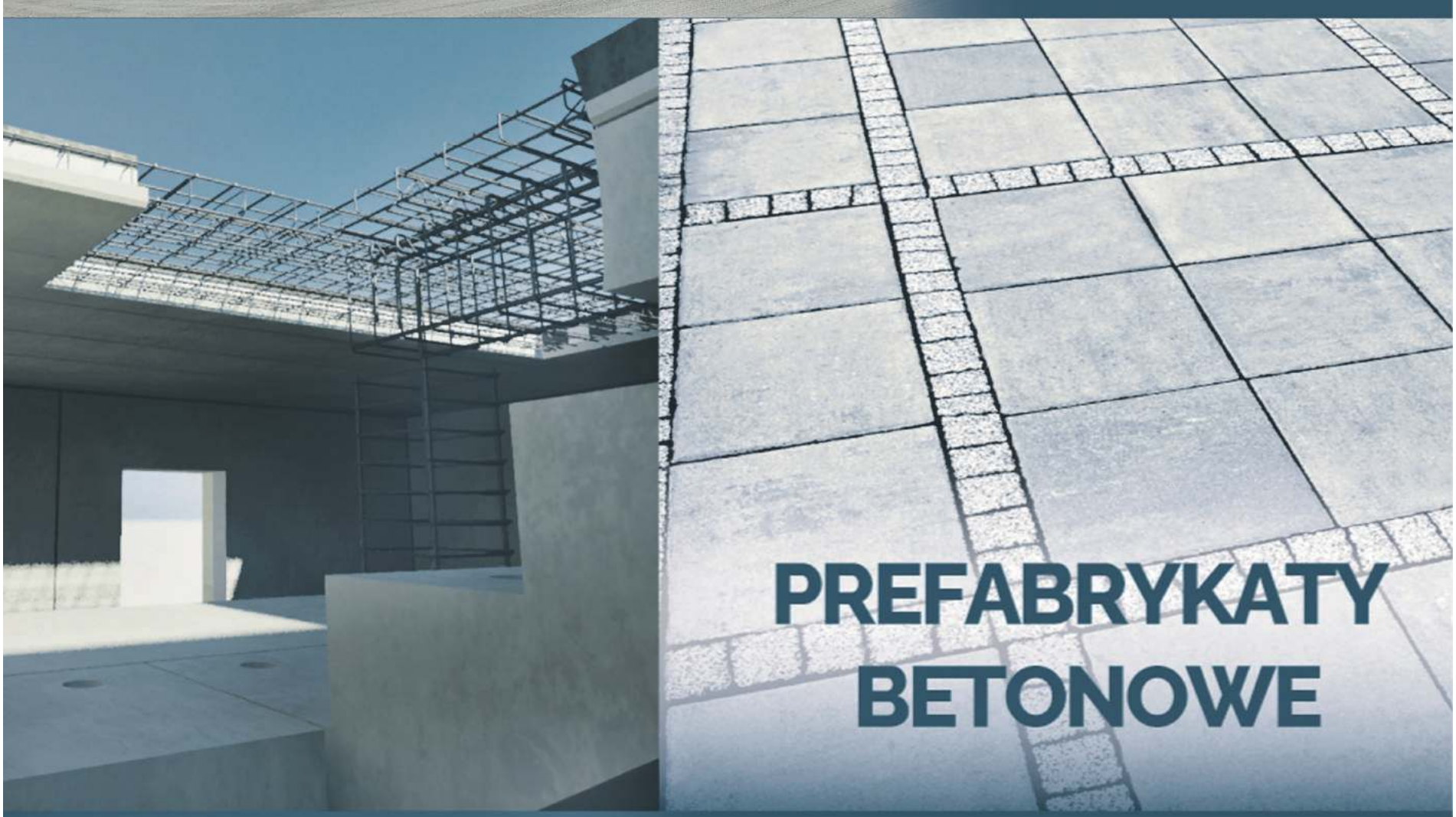

BUDOWNICTWO PREFABRYKOWANE

elementy ścienne i stropowe,
budownictwo jednorodzinne, wielorodzinne,
obiekty użyteczności publicznej i biurowe,
szybki czas realizacji inwestycji,
wysoka jakość i trwałość elementów

Szeroki wybór prefabrykatów betonowych w tym:

bloczki betonowe
elementy ogrodzeniowe
kostka brukowa

BRIX
Producent prefabrykatów betonowych
Kosewo 134, 05-190 Nasielsk
tel. 22 333 50 10
brix.net.pl

eprasa.pl eb10699572

Szlakiem gwiazd ekstraklasy

Niedzielne popołudnie na stadionie miejskim było pełne piłkarskich emocji. Młodzi piłkarze z rocznika 2016 wzięli udział w Turnieju „Szlakiem Gwiazd Ekstraklasy", organizowanym przez MLKS Nadnarwianka Pułtusk. Gościem honorowym i patronem turnieju był Artur Salamon – pierwszy pułtuszczanin, który zagrał na szczeblu ekstraligi, m.in. w klubie Legia Warszawa.

W turnieju wzięło udział pięć drużyn: Makowianka Maków Mazowiecki, Żbik Nasielsk, WKS Mystkówiec oraz dwie drużyny gospodarzy – UKS Młode Orły Nadnarwianki Pułtusk. Każda z drużyn rozegrała po cztery 20-minutowe mecze w systemie każdy z każdym. Turniej był pełen pięknych bramek i szybkich akcji, a wokół boiska słychać było głośny doping rodziców.

Pełne emocji wydarzenie zakończyło się rozdaniem pucharów i medali oraz nagród. Każdy uczestnik turnieju otrzymał także pamiątkowy dyplom za udział.

Wydarzenie zorganizowane było przez klub MLKS Nadnarwianka Pułtusk. Współorganizatorami turnieju byli: Mazowiecki Związek Piłki Nożnej, Miasto Pułtusk, Stowarzyszenie Trenerów Piłki Nożnej, UKS Młode Orły Nadnarwianki Pułtusk oraz Miejski Ośrodek Sportu i Rekreacji w Pułtusku. Partnerem wydarzenia był Samorząd Województwa Mazowieckiego.

Patronat medialny nad wydarzeniem objęła Pułtuska Gazeta Powiatowa i portal pultusk24.pl

Karolina Pawleńska
karolina.pawlenska@pultusk24.pl

Nadnarwianka wygrywa w Ciechanowie

Trzy do jednego wygrała Nadnarwianka wyjazdowe spotkanie z MKS Ciechanów. Dzięki temu po siedmiu meczach jest na trzecim miejscu tabeli, mając tyle samo punktów co czwarty Żbik.

Pierwsza połowa była nudna i bezbramkowa. Prawdziwy mecz zaczął się w drugiej. Pierwszą bramkę w 48 minucie zdobył Paweł Jabłoński. Nadnarwianka długo prowadziła i wydawało się, że bez problemu zdobędzie trzy punkty, tym bardziej że w 67 minucie jeden z zawodników gospodarzy wyleciał z boiska z czerwoną kartką. Mimo gry w osłabieniu gospodarze atakowali i w 73 minucie wyrównali po golu z karnego. To jednak tylko podrażniło Nadnarwiankę. W 78 minucie Nico Wouters zdobył bramkę na 2-1, a w 88 Paweł Jabłoński dołożył swoją drugą w tym meczu.

W szóstej kolejce doszło do małej sensacji. Silna i uważana obok MKS Przasnysz za faworyta rozgrywek Narew Ostrołęka straciła punkty u siebie w meczu z Polonią Warszawa. Ostrołęczanie przegrali 2-3. Przypomnijmy, że niedawno Nadnarwianką rozbiła Polonię w Warszawie 5-1. Jedyną drużyną, która nie przegrała, jest MKS Przasnysz.

Nandarwiankę czekają teraz dwa super trudne mecze: za tydzień z wiceliderem Narew Ostrołęka w Pułtusku, a za dwa tygodnie wyjazd do lidera, czyli MKS Przasnysz.

Grzegorz Hubert Gerek
grzegorz.gerek@pultusk24.pl

Komentarz Marcina Wiechowskiego:

Przez pierwsze 20 minut kontrolowaliśmy mecz i stwarzaliśmy sytuacje. Mimo bardzo dobrej pierwszej części meczu nie udało nam się zdobyć bramki. Sytuacja ta zmieniła się w drugiej połowie, znowu mocno atakowaliśmy co przełożyło się na szybko strzelonego gola. Chwile po strzelonej bramce przeciwnik otrzymał czerwona kartkę. Przez kolejny kwadrans stworzyliśmy sobie kilka sytuacji bramkowych lecz nie wykorzystaliśmy ich. Po tak dobrym fragmencie straciliśmy bramkę po dość kontrowersyjnie podyktowanym rzucie karnym. To nam jednak nie podcięło skrzydeł i ruszyliśmy jeszcze mocniej do ataku, co poskutkowało strzeleniem drugiej oraz trzeciej bramki. Cieszą 3 punkty w takim meczu, skupiamy się już na następnym meczu, w którym u siebie podejmiemy Narew Ostrołęka. Serdecznie zapraszamy.

V liga 2023/2024, grupa: mazowiecka I

	DRUŻYNA	M.	Pkt.	Z.	R.	P.
1	MKS Przasnysz	7	21	7	0	0
2	Narew 1962 Ostrołęka	7	16	5	1	1
3	**Nadnarwianka Pułtusk**	**7**	**15**	**5**	**0**	**2**
4	Żbik Nasielsk	7	15	4	3	0
5	Makowianka Maków Maz.	7	13	4	1	2
6	Świt Staroźreby	7	12	4	0	3
7	Polonia II Warszawa	7	11	3	2	2
8	Mazur Gostynin	7	11	3	2	2
9	Amator Maszewo	7	11	3	2	2
10	KS Drukarz Warszawa	7	9	3	0	4
11	Wkra Bieżuń	7	7	2	1	4
12	MKS Ciechanów	7	6	2	0	5
13	Huragan Wołomin	7	4	1	1	5
14	Unia Warszawa	7	3	1	0	6
15	PAF Płońsk	7	3	0	3	4
16	RKS Okęcie Warszawa	7	2	0	2	5

PUŁTUSKA gazeta powiatowa

tygodnik społeczno-kulturalny mieszkańców Pułtuska i powiatu pułtuskiego

Miejcie odwagę... Nie tę tchnącą szałem,
która na oślep leci bez oręża,
Lecz tę, co sama niezdobytym wałem
Przeciwne losy stałością zwycięża.
Adam Asnyk

ADRES REDAKCJI:
06-100 Pułtusk,
ul. Kotlarska 8

WYDAWCA:
AGA PRESS Agencja Wydawniczo-Reklamowa, ul. Kotlarska 8, 06-100 Pułtusk
Redaguje zespół:
Wydawca - Agnieszka Anulewicz - agnieszka@pultusk24.pl
Redaktor naczelna - Anna Jakim-Morawska naczelna.pgp@pultusk24.pl
Skład DTP - Łukasz Dąbrowski skladpgp@wp.pl
Biuro reklam i ogłoszeń - reklama.pgp@pultusk24.pl

Dziennikarze:
Grzegorz Hubert Gerek - grzegorz.gerek@pultusk24.pl
Lech Chybowski - le.chybol@op.pl
Karolina Pawleńska - karolina.pawlenska@pultusk24.pl
Kamila Rud - reporter.pgp@pultusk24.pl

KONTAKT
Redakcja:
redakcja.pgp@pultusk24.pl
tel. 23 692 81 12

Biuro reklam i ogłoszeń:
reklama.pgp@pultusk24.pl
tel./fax 23 692 81 12

AGA PRESS
agapress@pultusk24.pl
tel. 23 692 81 12

Materiałów nie zamówionych redakcja nie zwraca, a ponadto zastrzega sobie prawo dokonywania skrótów. Wydawca ani redakcja nie odpowiada za treść reklam i ogłoszeń. Anonimy wyrzucamy do kosza.

eprasa.pl eb10699572

TRADYCJE TEATRALNE PUŁTUSKA

Samorząd Gminy Pułtusk

TRADYCJE TEATRALNE Pułtuska

MIEJSKIE CENTRUM KULTURY I SZTUKI W PUŁTUSKU

IX Pułtuskie Teatry Amatorskie - Konkurs „PTA-K"

PREMIERY 2 - 7 października 2023 r., godz. 19.00

2 października /poniedziałek/ - Grupa teatralna „Między Nami" z Serocka
PODRÓŻ Aleksandry Skorupy i Macieja Dmochowskiego, tekst inspirowany utworem Aleksandra Fredry „Z Przemyśla do Przeszowy" w reżyserii **Michała Beli**

3 października /wtorek/- Teatr „Rozmyty Kontrast" z Ciechanowa
KOLACJA DLA GŁUPCA Francisa Vebera (przekład: Barbara Grzegorzewska) w reżyserii **Małgorzaty Dzilińskiej**

4 października /środa/ - Grupa teatralna „TAJAGA" z Pułtuska
PRÓBA GENERALNA na podstawie tekstu „Z jakim się wdajesz takim się stajesz" Aleksandra Fredry w reżyserii **Lecha Chybowskiego**

5 października /czwartek/ - Warsztatowa grupa teatralna „ATM ARTYSTA" z Warszawy
KREACJA KUBIZMU Anny Salamon w reżyserii **Anny Salamon**

6 października /piątek/ - „Teatr pod Dębem" z Pułtuska
OSTATNIA WOLA Aleksandra Fredry w reżyserii **Adama Gadomskiego**

7 października /sobota/ - Teatr „Ostatni dzwonek" z Pułtuska
ZRZĘDNOŚĆ I PRZEKORA Aleksandra Fredry w reżyserii **Artura Bednarka**

POWTÓRKI 9 - 14 października 2023 r., godz. 19.00

9 października /poniedziałek/ - ZRZĘDNOŚĆ I PRZEKORA
10 października /wtorek/- PODRÓŻ
11 października /środa/- PRÓBA GENERALNA
12 października /czwartek/ - KREACJA KUBIZMU
13 października /piątek/ - OSTATNIA WOLA
14 października /sobota/ - KOLACJA DLA GŁUPCA

WEJŚCIÓWKI od **26 września** do odebrania w sekretariacie MCKiS lub przed spektaklem w holu.
Pamiętajmy, że ilość miejsc jest bardzo ograniczona!
PROSIMY O PRZYJŚCIE PRZYNAJMNIEJ NA 15 MINUT PRZED SPEKTAKLEM.

Mecenasi kultury: POLMLEK, ISBUD DEVELOPMENT, ISBUD, gerpol, mardom
Partnerzy: Kwiaciarnia Maciej Wąsiewski, Hotel Zamek Pułtusk Dom Polonii, Galeria Czerwone Drzwi
Patroni medialni: Pułtuska gazeta powiatowa, pultusk24.pl, Pułtuski, WPU24.pl, Pułtusk

reklama...

Gama
Tradycyjnie dobry wybór

ZAPRASZAMY DO SKLEPÓW
Sklep MINI GAMA **ul. Świętojańska 2**
Sklep MINI GAMA **ul. Daszyńskiego 5**
Sklep GAMA **ul. Tartaczna 33**
Sklep GAMA **ul. Traugutta 23**

Społem
www.pultusk.spolem.org.pl

Odwiedzaj nasze sklepy i korzystaj z okazji!

Makaron Polmak Tradycyjny 250g
(wybrany asortyment)
- krajanka
- kluski
- niteczka
- ryż
- literki
- muszelka

3,99 zł/szt.

Polmak MAKARONIARNIA

Z kartą kupujesz 2% taniej.
Wyrób kartę stałego klienta!

U NAS OPŁACISZ SWOJE RACHUNKI !!! prąd gaz telefon TV

Odbieraj GRATISOWE BONY u kierownika sklepu.

Znajdź nas: facebook SpolemPssPultusk

WRÓBELKI ĆWIERKAJĄ

czyli informacje nie potwierdzone (choć zapewne pewne)

Szok, niedowierzanie i zapewne to wina Tuska!

Nie od dziś wiadomo, że pułtuski zamek jest prawdziwą ostoją dla przedstawicieli aktualnej władzy, na każdym, szczeblu. To tu od wielu lat dobywają się prezentacje kandydatów z listy PiS, pikniki patriotyczne, a nawet finalny moment wygranej kampanii prezydenckiej. Jak wiadomo, partia rządząca rządzi telewizją publiczną, która także w Pułtusku nagrywa różne swoje programy i biesiady. Dlatego z szokiem i niedowierzaniem wróbelki patrzyły na zdjęcie baneru reklamującego zamkowe piwo, na którym znalazła się naklejka z trzyliterowym logo tejże telewizji, do której ktoś bezczelnie wkomponował słówko ŁŻE. Ktoś inny w tej sprawie powinien powołać specjalną komisję, która z cała pewnością, w wyniku wnikliwego śledztwa stwierdzi, że to wina Tuska!

IMIENINY OBCHODZĄ

26 września - Justyna, Cyprian
27 września - Kosma, Damian
28 września - Marek, Wacław
29 września - Michał, Michalina
30 września - Zofia, Hieronim
1 października - Danuta, Remigiusz
2 października - Teofil, Dionizy

MOTTO TYGODNIA

„Ciężko jest znaleźć słowa, kiedy człowiek ma naprawdę coś do powiedzenia."

Erich Maria Remarque, Trzej towarzysze

COŚ ŚMIESZNEGO

Pracownik banku próbuje wytłumaczyć klientowi zasady płacenia na raty. Proszę pana najpierw płaci pan niewielką sumę, a potem przez 3 miesiące nie płaci pan nic.
Na to klient:
- To pan mnie zna?

***

- Halo, dzień dobry, Pańska żona przyjechała do naszego warsztatu...
- Wiem, zapłacę za naprawę auta.
- No dobrze, ale kto zapłaci za naprawę warsztatu?!

***

Na lekcji pani Katechetka ma dla dzieci zagadkę:
- Co to jest... Ma rude kitki, łazi po drzewach, je orzechy...
Zgłasza się Jasiu i mówi:
- To jest na 99% wiewiórka, ale jak znamy panią Katechetkę, to jest Pan Jezus chodzący po drzewach.

***

Co by powiedziała Statua Wolności gdyby umiała mówić?
- Hej, ręka mi już zdrętwiała!

eprasa.pl eb10699572