EUROCOLOR
OKNA
DRZWI | ROLETY | BRAMY
PLISY | MOSKITIERY | ROLETY MATERIAŁOWE
ul. Łódzka 181
Ksawerów
T: 512 36 46 96
42 215 13 13
Łaska 2
Pabianice
T: 42 212 18 68
www.paula.net.pl
paula
OKNA BRAMY DRZWI ROLETY

Nagrody dla belfrów

Każdy dostanie 1.125 zł brutto

strona 2

Poradnik wyborcy

Jak zagłosować, żeby nasz głos był ważny

strona 3

Życie Pabianic

rok XXVII, nr 1357
ISSN 1733-6643

10 października 2023 r. numer 40

3,80 zł w tym 5% VAT

https://www.zyciepabianic.pl e-mail: redakcja@zyciepabianic.pl

TRAGEDIA NA TORACH

Starsza kobieta szła „na skróty” przez torowisko. Potrącił ją pociąg

strona 2

eprasa.pl eb8affa20b

ZDJĘCIE TYGODNIA

Budujemy plac na Starym Rynku. Na razie archeolodzy usypują górki

WTOREK	ŚRODA	CZWARTEK	PIĄTEK	SOBOTA	NIEDZIELA	PONIEDZIAŁEK
10 października	11 października	12 października	13 października	14 października	15 października	16 października
Franciszka Pauliny	Emilii Brunona	Maksymiliana Witolda	Teofila Edwarda	Kaliksta Dominika	Jadwigi Teresy	Antoniego Gerarda

MOTTO TYGODNIA:

„Na starość, kiedy stałem się mądrzejszy, odkryłem, że jest sześć rzeczy, które naprawdę uwielbiam w swojej pracy. Dzień wypłaty, przerwę obiadową, chwilę wyjścia do domu, urlopy, święta i oczywiście przejście na emeryturę”

Tom Goins

Tragedia na torach

Do strasznego wypadku doszło około godziny 16.30 na „dzikim przejściu” przez torowisko w Kolumnie.

Tragedia wydarzyła się w niedzielę (9 października) około 16.30. Pociąg wyjeżdżał ze stacji Dobroń w kierunku Łasku o godz. 16.28. Na „dzikim przejściu” przez torowisko potrącił rowerzystkę.

Przejście „na skróty” przez tory wyznaczyli samowolnie ludzie idący z ul. Miodowej w Kolumnie w kierunku wsi Orpelów Numerki. Tak skracali sobie drogę.

W niedzielę szła tędy prowadząc rower starsza kobieta. Potrącił ją pociąg, który o 16.28 wyruszył ze stacji Dobroń w kierunku Łasku. Był to pociąg „Konopnicka” relacji Lublin Główny – Wrocław Główny. Ruch na torach wstrzymano, a na miejscu stawiły się wszystkie służby: pogotowie ratunkowe, policja i straż pożarna. Przyleciał też helikopter Lotniczego Pogotowia Ratunkowego.

– Zabezpieczaliśmy miejsce zdarzenia – informuje mł. bryg. **Michał Kuśmirowski** z PSP w Pabianicach.

Kobieta miała poważne obrażenia głowy i ciała. Była bez czynności życiowych. Lekarze zdołali przywrócić jej oddech i krążenie.

– Pomogliśmy przenieść kobietę do śmigłowca – dodaje strażak.

Śmigłowcem przetransportowano poszkodowaną do szpitala w Łodzi. Niestety, kobieta zmarła w szpitalu.

Policja stara się ustalić jej tożsamość.

– Kobieta nie miała przy sobie żadnych dokumentów – informuje st. sierż. **Agnieszka Jachimek** z pabianickiej policji. – Była w wieku między 50–70 lat.

Śledztwo w tej sprawie prowadzi Prokuratura Rejonowa w Łasku.

Półrogatki to przejazdy przez tory kolejowe zabezpieczone pojedynczymi szlabanami. Można je ominąć, przechodząc lub przejeżdżając na drugi pas jezdni.

Czy tak było w tym przypadku? Jeszcze nie wiadomo. Policja prowadzi czynności na miejscu zdarzenia. (g)

Żeby ćwiczyć umysł i ciało

Uniwersytet Trzeciego Wieku rozpoczął kolejny rok akademicki.

Rozpoczął się rok akademicki dla studentów jedynej wyższej uczelni Pabianic – Uniwersytetu Trzeciego Wieku. Uczelnia od ponad 20 lat cieszy się niesłabnącą popularnością wśród seniorów, zwłaszcza pabianiczanek.

W tym roku zapisało się do niej 291 słuchaczy. Przybyło 65 nowych studentów, a wśród nich 10 mężczyzn. Zajęcia – wykłady odbywają się co poniedziałek. W pierwszym semestrze zaplanowano między innymi wykład **Albina Głowackiego** pt. „Zbrodnia katyńska i losy jeńców polskich ocalałych w Sowietach (1939–1941)”. Zapowiedziano również projekcję filmu „Wygrana” w reż. Zbigniewa Gajzlera (film ten w ubiegłym tygodniu dostał nominację na Polish Film Festival w Los Angeles).

Arkadiusz Jaksa, szef łódzkiego zoo, wygłosi wykład pt. „Orientarium – Rozrywka? Misja? Szansa?”. **Piotr Kuropatwa**, autor książki o Jadwidze Wajsównie, przedstawi sylwetkę tej znanej pabianiczanki, **Andrzej Stańczak** proponuje „Porozmawiajmy o lekach”, a strażnik miejski **Paweł Zysk** nawołuje „Bądź bezpieczny seniorze”. **Sebastian Adamkiewicz** wyjaśni „Kim w Kościele katolickim są kardynałowie”.

To plan wykładów do końca listopada. Na koniec semestru zapowiedziano temat „O tym, co ponoć nie istnieje. Seks seniorów okiem lekarza rodzinnego”. Wygłosi go **Agnieszka Brzdąk**, lekarz rodzinny.

Oprócz udziału w wykładach „studenci trzeciego wieku” mogą uczestniczyć w sekcjach, do wyboru są: plastyczna, rękodzieła artystycznego, rekreacyjna, sportowa, tańca, języka angielskiego. Jest też akademia filmowa i klub rowerowy. Wszystko to ma służyć aktywizacji intelektualnej i społecznej pabianickich seniorów. (g)

1.125 zł dla nauczyciela

To specjalna nagroda z okazji 250. rocznicy utworzenia Komisji Edukacji Narodowej.

Do 14 października nauczyciele muszą dostać dodatkowe pieniądze – 1.125 zł brutto na osobę. To ok. 890 zł na rękę, bo nagroda jest przychodem ze stosunku pracy i podlega opodatkowaniu podatkiem dochodowym na ogólnych zasadach według skali podatkowej. Podlega też obowiązkowi opłacenia składek na ubezpieczenia społeczne.

– Dostaliśmy już rządowe pieniądze na wypłatę. To około jednego miliona złotych – informuje **Waldemar Boryń**, naczelnik wydziału edukacji w UM Pabianice. – Trwają przygotowania do wypłaty.

Jak nas poinformowano, nagrodę specjalną otrzyma 629 pedagogów (wyłączeni są pracownicy administracyjni) z placówek podległych miastu.

Przygotowania do wypłat nagród czyni też Starostwo pabianickie. Nagrody otrzyma 331 nauczycieli szkół ponadpodstawowych i placówek oświatowych podległych Starostwu. Pójdzie na to 445.509,45. zł.

– Nagrody otrzyma też 16 nauczycieli ze szkół niepublicznych. To 4 jednostki – informuje **Joanna Kupś**, rzeczniczka Starostwa. – Pójdzie na to 21.535,20 zł.

Nagroda musi zostać wypłacona nauczycielowi, który pozostawał w stosunku pracy w szkole w dniu 20 września 2023 roku.

Nagroda należy się nie tylko nauczycielom w szkołach, ale i w przedszkolach oraz w placówkach prowadzonych przez jednostki samorządu terytorialnego i organy administracji rządowej.

Przysługuje także nauczycielom przedszkoli, innych form wychowania przedszkolnego, szkół i placówek, prowadzonych przez osoby fizyczne lub osoby prawne niebędące jednostkami samorządu terytorialnego.

Z nagrody nie skorzystają emerytowani nauczyciele, którzy 20 września 2023 r. już nie byli zatrudnieni. Nie przysługuje też nauczycielowi, który w okresie od 1 września do 20 września 2023 roku był nieprzerwanie na urlopie bezpłatnym. (g)

Wyjaśnienie

W wydaniu ***Życia Pabianic*** z 26 września (nr 38) tekst „Przebojem przez życie” został zilustrowany dwoma zdjęciami. Jedno z nich jest autorstwa Diany Kulińskiej. W wyniku pomyłki zdjęcie to zostało nieprawidłowo podpisane, za co przepraszamy!

Redakcja

foto: Diana Kulińska

eprasa.pl eb8affa20b

Wybory 2023 za 5 dni

Pabianiczanie głosować będą w okręgu nr 11 (sieradzkim). Do Sejmu wybierzemy jednego spośród 193 kandydatów startujących z 9 list

Podczas wyborów dostaniemy 3 karty do głosowania w kolorze białym. Jedna z nich, z listami kandydatów do Sejmu, jest największa formatem (42 na 70 cm). Karty z nazwiskami kandydatów do Senatu i z pytaniami referendum są wielkości kartki A–4.

Na karcie do Senatu znajdziemy (na żółtych paskach) nazwiska trzech kandydatów. Są to **Maciej Łuczak** (PiS), **Marcin Karpiński** (Lewica) i **Klaudia Domagała** (Konfederacja).

– Żeby nasz głos w wyborach parlamentarnych był ważny, możemy postawić krzyżyk tylko przy jednym nazwisku – informuje **Paweł Rózga**, sekretarz miasta, odpowiedzialny za przebieg wyborów w Pabianicach.

Jeżeli nie chcemy brać udziału w referendum, musimy poinformować o swojej decyzji osobę z komisji wyborczej.

– Karta nie zostanie wydana, a przy naszym nazwisku zostanie odnotowany ten fakt – informuje Rózga. – Jeśli weźmiemy kartę do referendum, to nasz udział będzie się liczył do ogólnej frekwencji, nawet jeśli wrzucimy ją do urny niewypełnioną. Nasz głos w referendum będzie ważny, gdy odpowiemy choć na jedno z pytań.

W Pabianicach jest 26 stałych Obwodowych Komisji Wyborczych i 3 odrębne (w szpitalu i DPS-ach przy Wiejskiej i Łaskiej). Swoją komisję każdy pabianiczanin (po adresie) znajdzie na stronie UM Pabianic. W większości to te same miejsca, w których głosowaliśmy w latach poprzednich. Zmiany są dwie: komisja z hali powiatowej przy ul. św. Jana przeniesiona została do ZS nr 2 też przy ul. św. Jana, a z PTC przy ul. Gdańskiej do ZS nr 3 też przy ul. Gdańskiej.

Oto listy kandydatów do Sejmu:

Lista nr 1
Komitet Wyborczy Bezpartyjni Samorządowcy

1. Arkadiusz Podsiadły, 2. Paweł Banaszak, 3. Iwona Janiszewska, 4. Kinga Domagalska, 5. Sławomir Manista, 6. Monika Baraniak, 7. Ryszard Forfecki, 8. Monika Cieleban, 9. Jacek Pilarczyk, 10. Karolina Cegielska, 11. Bartosz Miller, 12. Joanna Kosuń, 13. Kamil Tomczak, 14. Joanna Szklarek, 15. Mateusz Wasiak, 16. Anna Kowalska, 17. Krzysztof Markiewicz, 18. Renata Kurzawska, 19. Przemysław Pietrzak, 20. Maria Ałda, 21. Wojciech Korbut, 22. Dorota Czukiewska, 23. Malwina Malinowska–Pietrzak, 24. Leszek Gładysiak.

Lista nr 2
Trzecia droga

1. Paweł Bejda, 2. Mikołaj Dorożała, 3. Jolanta Zięba–Gzik, 4. Stanisław Kołodziejski, 5. Adam Nowak, 6. Beata Jacyszyn, 7. Elżbieta Nawrocka, 8. Zdzisław Frątczak, 9. Mariusz Bądzior, 10. Jarosław Pietrzak, 11. Aleksander Owczarek, 12. Agnieszka Ryś, 13. Przemysław Jaszczak, 14. Renata Witczak, 15. Zbigniew Stasiak, 16. Jerzy Cichowski, 17. Iwona Mamzer, 18. Marcin Katusza, 19. Marek Jankowski, 20. Dorota Rędowicz, 21. Ewa Krawczyk, 22. Janusz Basa, 23. Paulina Łazutka–Gawęda, 24. Sebastian Misztal.

Lista nr 3
Lewica

1. Paulina Matysiak, 2. Marek Gryglewski, 3. Michał Pietrzak, 4. Kacper Błaszczyk, 5. Arkadiusz Andrzejczak, 6. Anna Sikora, 7. Aneta Czajka, 8. Adrian Skoczylas, 9. Monika Kościan, 10. Małgorzata Powązka, 11. Sebastian Walczak, 12. Julia Krokosz, 13. Grzegorz Miłosz, 14. Rafał Grabski, 15. Eliza Mielczarek, 16. Maciej Piekarski, 17. Anna Pajęcka, 18. Bartosz Menesewicz, 19. Zdzisława Lewicka, 20. Henryk Wójtowicz, 21. Ewa Krawczyk, 22. Sandra Mikołajczyk, 23. Piotr Ciuborski, 24. Iwona Kaźmierska–Małyska.

Lista nr 4
Prawo i Sprawiedliwość

1. Joanna Lichocka, 2. Krzysztof Ciebiada, 3. Tadeusz Woźniak, 4. Marcin Przydacz, 5. Piotr Polak, 6. Paweł Rychlik, 7. Marek Matuszewski, 8. Tomasz Rzymkowski, 9. Marlena Sagan, 10. Iwona Wieczorek, 11. Sylwia Bartczak, 12. Iwona Woźniak, 13. Ewelina Cegiełka, 14. Bożena Kraska, 15. Michał Krzak, 16. Beata Przybylska, 17. Maciej Kania, 18. Kazimiera Gotkowicz, 19. Robert Szczepaniak, 20. Grażyna Żurawska, 21. Jolanta Śmiałek, 22. Mateusz Barwaśny, 23. Waldemar Wojciechowski.

Lista nr 5
Konfederacja

1. Marek Szewczyk, 2. Ireneusz Jabłoński, 3. Waldemar Utecht, 4. Piotr Malczyk, 5. Kamil Mroczek, 6. Marcin Wolski, 7. Adam Wolniewicz, 8. Żaneta Nochowicz, 9. Artur Komoter, 10. Patryk Kwiatkowski, 11. Andrzej Rosołowski, 12. Dorota Gajos, 13. Justyna Sikorska, 14. Tomasz Grzelak, 15. Oliwia Bielacka, 16. Katarzyna Olejnik, 17. Przemysław Pietrasz, 18. Lilla Woźniak, 19. Malwina Gogulska, 20. Jakub Szymański, 21. Agnieszka Pawlak, 22. Martyna Kusiak, 23. Joanna Suska, 24. Andrzej Kaniewski.

Lista nr 6
Koalicja Obywatelska

1. Cezary Tomczyk, 2. Agnieszka Hanajczyk, 3. Tomasz Ziółkowski, 4. Krzysztof Habura, 5. Wiesława Owczarek, 6. Sebastian Dunin, 7. Robert Majczyk, 8. Małgorzata Raczkiewicz, 9. Mariusz Grabowski, 10. Dorota Sujecka, 11. Wojciech Ziółkowski, 12. Monika Pawlak–Szpotan, 13. Tomasz Kącki, 14. Renata Tokarek, 15. Bartłomiej Konieczny, 16. Karolina Jonczyk, 17. Sylwia Hanc, 18. Ewa Kasprzyk, 19. Sylwia Kubiak, 20. Krzysztof Łacmański, 21. Mariusz Okoń, 22. Krystyna Trauth, 23. Lena Wach, 24. Jacek Sikora.

Lista nr 7
Komitet Wyborczy Polska Jest Jedna

1. Zbigniew Surówka, 2. Jolanta Włodarczyk, 3. Stanisław Nowak, 4. Barbara Wyrwas, 5. Andrzej Sobieraj, 6. Karolina Majchrzak–Hofman, 7. Sylwia Sołtysik, 8. Barbara Moga, 9. Anna Wierzbicka, 10. Zbigniew Sobczak, 11. Adrian Sadowski, 12. Paweł Pawlak, 13. Marek Kaźmierczak.

Lista nr 8
KW Polska Liberalna Strajk Przedsiębiorców

1. Tomasz Skalij, 2. Tomasz Jakubiak, 3. Andrzej Kapica, 4. Kamila Pińczyńska, 5. Mariola Pyć, 6. Joanna Płatek, 7. Marta Pacha, 8. Robert Twardowski, 9. Marcin Dopierała, 10. Dariusz Justyński, 11. Paulina Nowak, 12. Sebastian Kominiak, 13. Adam Boykow, 14. Agnieszka Sosińska, 15. Katarzyna Nieszała, 16. Joanna Siwik, 17. Kamil Pyrek, 18. Andrzej Fałek.

Lista nr 9
KW Wyborców Ruch Dobrobytu i Pokoju

1. Jerzy Jaśniak, 2. Izabella Piekarska, 3. Magdalena Karolak, 4. Bogdan Górniak, 5. Bartłomiej Jabłoński, 6. Larysa Arska, 7. Tomasz Antosiak, 8. Alicja Maroszek, 9. Jakub Malec, 10. Marcin Bieńkowski, 11. Aleksandra Lepczyńska, 12. Tomasz Piotrowski, 13. Teresa Zawada, 14. Robert Bruśnicki, 15. Marta Florczyńska, 16. Krzysztof Chróścik, 17. Katarzyna Petryna, 18. Robert Smus, 19. Jędrzej Cander.

Życie Pabianic – tygodnik informacyjny.
Redaktor naczelna **Grażyna Grabowska**, dziennikarze **Magdalena Kosińska**, **Elżbieta Tomes**, **Agnieszka Namysł**, sport: **Grzegorz Ziarkowski**.
Sekretariat i reklama **Agata Grzech**, **Agnieszka Kusiak**. DTP **Sylwia Fronczala**.

Adres redakcji **95–200 Pabianice, Stary Rynek 7**, tel. **42–22–70–400**, **www.zyciepabianic.pl**, email **redakcja@zyciepabianic.pl**
Wydawca **Agencja Dziennikarzy spółka z o.o.** Pabianice, Stary Rynek 7.
Druk **AGORA S.A.**

eprasa.pl eb8affa20b

Zabytkowe pomniki jak nowe

Zabytkowe nagrobki na 1 listopada będą wyglądać jak nowe. Konserwatorka kończy prace renowacyjne na naszych cmentarzach.

Za 19.959 zł zebranych w ubiegłorocznej kweście na pabianickich cmentarzach renowacji doczekały się dwa zabytkowe obiekty.

– Pomnik na cmentarzu ewangelickim jest już gotowy, ten drugi wymaga jeszcze pracy, ale oba będą gotowe na 1 listopada – zapewnia **Anna Połomka**, konserwatorka zabytków z Łodzi.

Anna Połomka od początku akcji współpracuje ze Stowarzyszeniem Zjednoczenie Pabianickie przy odnowie zabytkowych pomników pabianickich nekropolii. Na jej fachowym zdaniu polegają członkowie Stowarzyszenia przy wyborze obiektów do konserwacji.

W tym roku na cmentarzu ewangelickim pracom konserwatorskim poddany był nagrobek rodziny Prodühl, a na cmentarzu katolickim nagrobek Floriana Fijałkowskiego – powstańca styczniowego.

Co trzeba było zrobić, by nagrobki odzyskały dawny blask?

Nagrobek rodziny Prodühl powstał w XIX wieku. Wykonano go z białego marmuru. Litery są ołowiane, a podstawa z szarego piaskowca. Był oczyszczany metodami chemicznymi i doczyszczony mechanicznie. Naprawy murarskiej wymagał fundament. Powierzchnia pomnika została poddana hydrofobizacji. Na nowo osadzono krzyż.

Nagrobek Floriana Fijałkowskiego, znajdujący się na cmentarzu katolickim, powstał ok. 1918 r. Na podstawie z piaskowca umieszczono stalowy krzyż z elementami kutymi, na którym rozpięto figurę Chrystusa.

Tak jak w przypadku pomnika z cmentarza ewangelickiego, trzeba go było oczyścić, zabezpieczyć krzyż przed korozją i pomalować farbą grafitową.

– Trzeba też było uzupełnić ubytki, odtworzyć brakującą rękę i zabezpieczyć całą figurę przed działaniem warunków atmosferycznych – dodaje konserwatorka.

Ostatnie prace polegają na osadzeniu krzyża w podstawie z piaskowca. Ten element odnalazł się na cmentarzu.

Pierwsza kwesta została zorganizowana przez Stowarzyszenie Zjednoczenie Pabianickie w 2007 roku. Do tej pory podczas 15 kwest zebrano 300.260 zł 28 gr. Do 2022 roku odnowione zostały 33 pomniki – 17 na cmentarzu ewangelickim, a 16 w części katolickiej. Poza tym w 2020 i 2021 pracom konserwacyjno–pielęgnacyjnym poddane zostały 4 wcześniej odrestaurowane zabytkowe pomniki.

Co z tym węglem?

Na placu w Zakładzie Energetyki Cieplnej leży „samorządowy” węgiel, którego nie wykupili pabianiczanie po preferencyjnych cenach.

Na terenie ciepłowni przy Konstantynowskiej zostało jeszcze 75,15 tony niesprzedanego „samorządowego” węgla. Węgiel leży i traci na wartości. Spada jego kaloryczność.

– Jest 9 ton miału powstałego z przesiania węgla i około 66 ton groszku – informuje **Krzysztof Mondzielewski**, prezes Zakładu Energetyki Cieplnej.

Miasto w wielkiej akcji pomocy mieszkańcom w zakupie węgla na sezon grzewczy 2022/2023 kupiło 2.639,7 tony węgla od Polskiej Grupy Górniczej po 1.500 zł za tonę. Mieszkańcom sprzedawano go po 1970 zł za tonę. 470 zł to koszty przewiezienia i obsługi przy sprzedaży. W ten sposób gmina Pabianice „zamroziła” prawie 150.000 zł.

Po ubiegłorocznej panice spowodowanej brakiem węgla, dzisiaj na składach w mieście go nie brakuje. Jest też dużo tańszy niż przed rokiem, gdy żądano za tonę ekogroszku ponad 3.000 zł. Dzisiaj to 1.200 zł za kostkę i orzech, 1.320 zł za groszek w GS–ie, do 1.600–1.700 zł za ekogroszek na składzie przy Łaskiej. Cena węgla w sklepie Polskiej Grupy Górniczej to 1.200–1.300 zł za tonę z dostawą.

Co z węglem „samorządowym”?

– Rozważamy różne rozwiązania co zrobić, ale nie zapadła jeszcze ostateczna decyzja – informuje **Aneta Klimek**, rzeczniczka prezydenta.

Gminy mogą zrobić z nim, co chcą, bo rząd na dziś nie planuje przedłużać możliwości sprzedaży tego paliwa. Do samorządów wysłano interpretację przepisów, uzgodnioną z Ministerstwem Finansów i Krajową Radą Izb Obrachunkowych, która pozwala zakwalifikować pozostały węgiel jako mienie komunalne i gminy mogą go np. przekazać podległym placówkom, jak szkoły, biblioteki czy ośrodki pomocy społecznej. Jest też pomysł, by opał przekazać nieodpłatnie najbardziej potrzebującym mieszkańcom gminy.

Tak postanowił np. prezydent Otwocka, który pozostały mu węgiel przekazał do opieki społecznej, a następnie jest dystrybuowany jako pomoc rzeczowa – zamiast zasiłków celowych na zakup opału. Otwock właśnie z takiej możliwości skorzysta, a w dodatku węgiel będzie pakowany w worki. W Otwocku pozostało ok. 90 ton.

Problemu z pozostałym węglem nie mają sąsiedzi Pabianic; gmina Dobroń i gmina Ksawerów.

– Nie mam problemu, bo nie gmina kupowała węgiel od Polskiej Grupy Górniczej – wyjaśnił Robert Jarzębak, wójt Dobronia. – Opał dla naszych mieszkańców sprowadzała i sprzedawała Gminna Spółdzielnia Samopomoc Chłopska.

– My też mieliśmy umowę z GS na sprzedaż węgla dla mieszkańców Ksawerowa – ujawnia wójt Adam Topolski. – O ile wiem, sprawa została już rozliczona. (g)

ODESZLI

DAMIAN KNOP
29 września. Miał 35 lat

KAROL ANDRZEJCZAK
29 września. Miał 67 lat

LEOKADIA STANKIEWICZ
1 października. Miała 82 lata

BOGDAN BĄKOWSKI
1 października. Miał 79 lat

WIESŁAWA SZAŁECKA
z domu GAŁKIEWICZ
1 października. Miała 83 lata

BARBARA WAWRZYNIAK
z domu OZIMEK
1 października. Miała 63 lata

JADWIGA KMIN
z domu KRÓLICKA
2 października. Miała 92 lata

TERESA WYRWICKA
z domu ROGOZIŃSKA
2 października. Miała 87 lat

TERESA WENDLER
z domu MŁOSTOŃ
3 października. Miała 86 lat

PAWEŁ DENUSZEK
5 października. Miał 62 lata
Pogrzeb 10 października na cmentarzu katolickim

nekrolog

Z wielkim smutkiem i żalem przyjęliśmy wiadomość
o śmierci naszego kolegi
DAMIANA KNOPA
Żonie Ewelinie Knop, rodzinie i najbliższym
składamy wyrazy głębokiego współczucia
Zarząd oraz koleżanki i koledzy
z firmy Rossmann Polska

reklama

MIEJSKI ZAKŁAD POGRZEBOWY
przy Cmentarzu Komunalnym *95–200 Pabianice, ul. Kilińskiego 57/59*
Świadczy kompleksowe usługi pogrzebowe oraz całodobowe przewozy zwłok do chłodni
tel: 607 031 100
Kancelaria czynna:
pn.–pt. 8.00–16.00

U nas zapłacisz kartą
tel. (42) 215–12–60 www.mzppabianice.pl
Bezpłatne formalności z ZUS

eprasa.pl eb8affa20b

„Z rannym dzieckiem odesłano mnie ze szpitala”

– skarży się nasz Czytelnik. W liście do redakcji pabianiczanin opisuje zdarzenie z 23 września tego roku

LIST DO REDAKCJI

„Dzisiaj kilka minut po godzinie 12.30 wbiegłem z dzieckiem po poważnym urazie głowy na oddział SOR szpitala w Pabianicach. Jedynego szpitala w mieście powiatowym zamieszkiwanym przez 65.000 ludzi.

W skrócie, dziecko 3,5–letnie podczas zabawy osunęło się i z impetem uderzyło potylicą w ostrą krawędź mebla. Dosłownie sekundy po zdarzeniu w miejscu uderzenia urósł krwiak/guz wielkości pięści, dziecko płaczliwe, obolałe, skarżące się na zawroty głowy. Po szybkim streszczeniu okoliczności, pani rejestratorka SOR bez jakichkolwiek zbędnych pytań zadzwoniła po „lekarza”. Istotnie po chwili wyszła do nas pani „doktor”, nie obejrzała dziecka, które do cholery po tak ciężkim urazie, było właśnie w szpitalu, cały czas przy nas! Nawet na ułamek sekundy na nie nie spojrzała, nie dotknęła urazu, żeby ocenić jego rodzaj. Pani „doktor” bez jakichkolwiek odpowiedzi na zadawane przeze mnie pytania, skierowała nas do szpitala ICZMP. Czy bezpieczny w tym momencie był transport dziecka? Jakiego urazu doznało? Czy miałem jak lub czym przetransportować dziecko do szpitala w innym mieście? Tego pani „doktor” nie miała szansy wiedzieć, bo jw. Nie spojrzała nawet na dziecko, nie zadała nam żadnego pytania… po prostu nas odesłała z kwitkiem.

Przysięgam, nie jestem przewrażliwionym rodzicem, nie przyszedłem z „jelitówką”, przyszedłem z dzieckiem z urazem, po poważnym w mojej ocenie wypadku. Dziecko jest wyjątkowo ruchliwe, mimo zdecydowanie należytej opieki zdarzało się, że boleśnie poznawał świat. Dziś był pierwszy dzień w Jego życiu, w którym trzeźwo oceniłem, że PILNA pomoc lekarska jest nam potrzebna.

Jestem wstrząśnięty, autentycznie po etapie początkowego zdenerwowania sytuacją, aktualnie jestem wstrząśnięty kompletną znieczulicą, jaka spotkała nas na oddziale SOR szpitala w Pabianicach ze strony kogoś, kto ma czelność nazywać się LEKARZEM.

Wiadomość wysyłam do lokalnych gazet (aby inni rodzice w ewentualnej przyszłości nie tracili czasu na szpital w naszym mieście), a także do Narodowego Funduszu Zdrowia, jak i Prezydenta Miasta Pabianic.

Ze wszystkimi wyrazami szacunku, jakie mi jeszcze pozostały dla szpitala w Pabianicach”.

Piotr C. (nazwisko do wiadomości redakcji)

Pabianickie Centrum Medyczne ma głos

O ustosunkowanie się do zarzutów Czytelnika poprosiliśmy zarząd PCM. Od Patrycji Sochy, rzeczniczki prasowej PCM, otrzymaliśmy następującą odpowiedź:

– W dniu 23 września br. do szpitalnego oddziału ratunkowego PCM zgłosili się rodzice z 3,5–letnim dzieckiem, które w wyniku upadku doznało urazu głowy. Ratownik medyczny, który tego dnia pracował na stanowisku triage, po otrzymaniu zgłoszenia od rejestratorki udał się niezwłocznie do rodziców i dziecka. Obejrzał je i wykonał badanie podmiotowe – zebrał wywiad medyczny. W wyniku tego stwierdził, że dziecko nie utraciło przytomności, nie wymiotowało, po zdarzeniu nie miało też zaburzeń widzenia ani równowagi, a w chwili zbierania wywiadu poruszało się samodzielnie i było spokojne. W okolicy potylicy widoczny był guz. Rodzice zostali poinformowani, że kompleksową diagnostykę i ewentualną obserwację dziecka można przeprowadzić w Instytucie Centrum Zdrowia Matki Polki w Łodzi, bowiem Pabianickie Centrum Medyczne ze względu na swój profil nie dysponuje ani sprzętem, ani specjalistami, którzy mogliby skonsultować dziecko.

Informacja, że w tutejszym SOR nie zostanie wykonana u 3,5–letniego dziecka tomografia komputerowa wywołała wzburzenie ojca. Należy jednak podkreślić, że znajdujący się na wyposażeniu szpitala sprzęt nie daje takiej możliwości. Jak wynika z relacji ratownika medycznego, po tej informacji rodzice opuścili SOR.

Jest nam przykro z powodu zaistniałej sytuacji, niemniej nie zgadzamy się z opinią, że rodzice zostali odesłani. Ratownik medyczny poinformował ich o stanie faktycznym i najlepszej w jego ocenie opcji postępowania z dzieckiem.

15 października zdecydujemy o przyszłości Polski na najbliższe lata. - Nasza obecność w wyborach jest więc niezwykle ważna – apeluje o udział w głosowaniu Marek Gryglewski, kandydat do Sejmu RP.

MAREK GRYGLEWSKI

X 2 na liście do Sejmu RP

LEWICA

Marek Gryglewski ma 51 lat. Urodził się w Pabianicach i jest mieszkańcem tego miasta do dzisiaj. Tutaj pracuje i działa społecznie. Z wykształcenia ekonomista. Od zawsze realizował się zawodowo. Jeszcze jako młody człowiek pracował podczas wakacji, później jako handlowiec. Był pracownikiem Ochotniczego Hufca Pracy, zastępcą dyrektora w Urzędzie Pracy, a od 2018 r. pełni funkcję wiceprezydenta Pabianic.

- Od wielu lat jestem społecznikiem, samorządowcem, sportowcem amatorem, zapalonym cyklistą, a także grywałem w piłkę nożną w PTC Pabianice – opowiada o sobie Gryglewski. - Kocham zwierzęta i od wielu lat idę przez życie wspólnie ze swoim czworonożnym przyjacielem Frodo – dodaje. Największą wartością pozostaje jednak dla niego rodzina. To dzięki żonie Annie, dzieciom i wnuczkowi czuje się najbardziej spełnionym i szczęśliwym człowiekiem.

- Kandyduję do Sejmu RP, aby walczyć o rozwój naszego regionu, któremu potrzeba przedstawiciela znającego problemy lokalnej społeczności – deklaruje Gryglewski.

Jako przyszły Poseł będzie dążył do realizacji inwestycji drogowych ułatwiających komunikację, a także poprawy stanu oświaty w Polsce. - Edukacja powinna być wolna od polityki i dyskryminacji – twierdzi Gryglewski.

Zależy mu także na łatwym dostępie do bezpłatnej i profesjonalnej służby zdrowia.

Głosując na Marka Gryglewskiego wybieracie respektowane prawa kobiet, aby kobiety nigdy więcej nie musiały o nie walczyć na ulicy.

- Jako radny powiatu pabianickiego w 2017 rozpocząłem proces wdrażania dofinansowania do leczenia niepłodności w naszym powiecie, co jest z powodzeniem realizowane do dzisiaj. Zabiegałem o program u każdego radnego. Podjąłem rozmowy z władzami miasta Łodzi (gdzie pogram był już w realizacji) i Kliniką niepłodności Gameta oraz przedłożyłem projekt do Rady Powiatu. Zorganizowałem konferencję prasową z udziałem wiceprezydentów Łodzi i starostą pabianickim, gdzie o programie informowałem – przypomina.

Dzięki programowi do 2023 roku na świat przyszło 32 dzieci - 18 dziewczynek i 14 chłopców. Jeśli uda mu się uzyskać mandat poselski, będzie dążył do tego aby przełożyć takie działania na szersza skalę, aby to państwo partycypowało w leczeniu niepłodności, której skala w naszym kraju z roku na rok będzie nabierała na sile.

Marek Gryglewski angażował się też bardzo w sprawę budowy bezkolizyjnego przejazdu dla samochodów przez ul. Lutomierską.

- Interweniowałem i rozmawiałem w tej sprawie w wielu instytucjach, m.in. w Generalnej Dyrekcji Dróg Krajowych i Autostrad. Niestety, instytucje rządowe nie są obecnie zainteresowane realizacją tej potrzebnej dla mieszkańców Pabianic inwestycji. Ale po wyborach, gdy zmieni się władza, zrobimy ten wiadukt - deklaruje Gryglewski.

Wiceprezydent Pabianic zapewnia, że jako poseł natychmiast podejmie działania w celu zapewnienia środków z budżetu państwa na ten cel, tak aby można było bezpiecznie i bez stania w korku przejechać przez ul. Lutomierską.

MATERIAŁ KW NOWA LEWICA

ŚLEDŹ MNIE NA FACEBOOKU

eprasa.pl eb8affa20b

Drzewa łamią się na potęgę

Co dzieje się z drzewami na terenie parku Wolności? Kilka razy było naprawdę groźnie.

Temat stary jak świat, bo o tym, że drzewa na Strzelnicy są w kiepskiej kondycji, pisaliśmy już wielokrotnie. Niestety, wszystko w oparciu o relacje zaniepokojonych mieszkańców, którzy w listach i rozmowach opisują nam sytuacje, których byli świadkami.

I tak pod koniec czerwca doszło do niebezpiecznej sytuacji. Z relacji mieszkańców wynikało, że mama z małym dzieckiem i młody rowerzysta w ostatniej chwili uniknęli przygniecenia przez walące się uschnięte drzewo.

Informację o zdarzeniu i apel o zajęcie się stanem drzew w parkach miejskich zamieścił wtedy Włodzimierz Stanek, radny miejski.

– Zajmijcie się tym. Ponawiam apel do władz miasta – napisał Stanek. – Jakiś czas temu składałem jako radny interpelację do władz miasta o zadbanie o stan drzewostanu w parkach miejskich. Istnieje wiele drzew, które zagrażają bezpieczeństwu spacerujących.

Na interpelację z 30 marca dotyczącą stanu drzewostanu w parku Wolności oraz oceny stanu drzew odpowiedział prezydent **Grzegorz Mackiewicz**. Zgodził się on z potrzebą interwencji i przyznał, że stan wielu drzew jest kiepski.

– Nie jest to jednak wynikiem zaniedbania i braku podejmowania działań przez miasto – odpowiedział prezydent. – Każdego roku przeprowadzane są cięcia pielęgnacyjno–zabezpieczające drzew wzdłuż alejek asfaltowych oraz wycinki drzew, które utraciły żywotność, powalonych lub połamanych przez wiatr. Niestety, wiele drzew obumarło z powodu szkodników. W chwili obecnej zleciliśmy awaryjne usunięcie wywrotów wzdłuż alejek asfaltowych. (…) Bieżące inwentaryzacje drzewostanu w miejskich parkach i na skwerach wykonywane są przez pracowników Wydziału Ochrony Środowiska, a na ich podstawie przeprowadzane są niezbędne zabiegi pielęgnacyjne drzew oraz pozyskiwane zezwolenia na usunięcie drzew, które utraciły żywotność.

Minęły wakacje i niestety niewiele się zmieniło w stanie drzewostanu. Przybywa groźnych zdarzeń na Strzelnicy. Kolejne drzewo runęło przed spacerowiczami. Pod koniec września do redakcji zadzwonił oburzony pabianiczanin. Pan Paweł często spaceruje po parku Wolności z kilkuletnim synkiem.

– Dla kogoś, kto tu nie mieszka, to żaden problem, ale ja jestem poważnie zaniepokojony – mówił. – To nie są pojedyncze, drobne gałęzie, które łamią się i padają na ścieżki. Łamią się drzewa o sporej średnicy pnia. To, które padło przed nami, jest kolejne. Na szczęście, nikomu jeszcze nic się nie stało, ale wszystko do czasu.

O planowane działania na terenie parku zapytaliśmy prezydenta. W jego imieniu odpowiedziała rzeczniczka prasowa.

– Przeprowadzana jest inwentaryzacja, żeby ustalić, które drzewa wymagają pielęgnacji, a które utraciły żywotność – mówi **Aneta Klimek.** – Na potrzeby prowadzenia prac park został podzielony na sektory. Od jesieni planujemy rozpocząć prace związane z kompleksową gospodarką drzewostanu, rozpoczynając od pasów wzdłuż głównych ciągów spacerowych.

Park Wolności zajmuje prawie 30 ha i jest parkiem o charakterze leśnym. (AN)

Studnia bez dna...

Koszt zajęć pozalekcyjnych może uderzyć po kieszeni niejednego rodzica. Sprawdziliśmy, ile kosztuje szkoła i związane z nią wydatki dla rodziców?

W zeszłym roku szkolnym rodzice na zajęcia dodatkowe wydawali średnio 614 zł miesięcznie (badanie CBOS za rok 2021/2022). Inne dane statystyczne są bardziej optymistyczne. Z tych zgromadzonych przez GUS wynika, że każdy rodzic wydaje średnio około 100 złotych miesięcznie na zajęcia pozalekcyjne. Niestety, ankietowani przyznawali, że wielokrotnie ze względów finansowych musieli z nich zrezygnować. A wybór jest ogromny – język angielski, gimnastyka, taniec, basen, balet, programowanie, piłka nożna, koszykówka, zajęcia plastyczne, lepienie z gliny.

Dokładając do tego korepetycje z chemii, fizyki i już niemal obowiązkowe z matematyki, można dostać bólu głowy i pytać: „Skąd brać na to wszystko pieniądze?”.

Lista dostępnych zajęć pozalekcyjnych wydaje się nie kończyć. Ile dokładnie kosztuje taka przyjemność?

To nie są małe pieniądze – nawet zakładając minimalistyczną opcję jednych zajęć sportowych i dodatkowego języka obcego dla jednego dziecka i już portfel robi się lżejszy.

Sport to zdrowie, ale trzeba za niego słono zapłacić. Na przykład za zajęcia z koszykówki, obejmujące trzy treningi w tygodniu, miesięczny wydatek to około 200 zł. Język angielski dwa razy w tygodniu to (w zależności od szkoły i wielkości grupy) 200–300 zł miesięcznie. Jeżeli ktoś zdecyduje się na zajęcia indywidualne, może za jedną lekcję zapłacić od 50 zł u studenta do nawet 100 zł u nauczyciela.

Żeby popływać pod okiem instruktora, też trzeba zainwestować. Jedna lekcja kosztuje około 30–40 zł, plus koszty wejścia na pływalnię. To daje już okrągłą sumkę ponad 200 zł miesięcznie za 4 lekcje.

A im młody człowiek starszy i pnie się po szczeblach edukacji, tym większego wsparcia potrzebuje. Sprawdziany za sprawdzianami, oceny w dzienniku pojawiają się jak grzyby po deszczu i bywa, że nie zachwycają. Wielu rodziców decyduje się na regularne korepetycje raz w tygodniu nawet z dwóch, trzech przedmiotów, dodatkowy język obcy to już bowiem niemal obowiązek.

– Dzieci na dodatkowy angielski zapisywane są już w przedszkolach – mówi pani Ewa, mama 11–latka z „trójki”. – A nikt nie chce, żeby jego syn czy córka odstawali od grupy. W szkole jak to w szkole jest sporo uczniów w klasach, kogo obchodzi, że ktoś nie nadąża? A dzieci, które mają dodatkowe zajęcia, radzą sobie lepiej.

Matematyka i inne ścisłe przedmioty to też nie przelewki. Do korepetytorów nie jest łatwo się dostać, bo ci mają co roku niezłe obłożenie. Bez strachu o utratę uczniów podnoszą też ceny. U tych z najlepszymi opiniami za godzinę płaci się nawet 100 zł i więcej.

– W czwartej, piątej czy szóstej klasie jeszcze ogarniałam z dzieckiem lekcje – opowiada mama siódmoklasisty. – Ale ile można.

W ósmej będzie trzeba mocno przycisnąć, żeby dobrze zdać egzaminy i dostać się do wybranej szkoły średniej. Niektórzy nauczyciele potrafią dać w kość. Są lekcje, z których syn nic nie wynosi, a na zebraniu słyszę, że dzieci do niczego się nie nadają, że klasa jest najgorsza w szkole. Interwencje u dyrektorki nic nie dają… Zaciskamy zęby i płacimy za korepetycje.

Nie można zapomnieć też o przyjemniejszych zajęciach. Taniec, basen, zajęcia plastyczne. Dzieci często same proszą rodziców o możliwość uczestniczenia w takich zajęciach.

– Ja płacę miesięcznie za zajęcia 8–letniej córki tysiąc złotych – opowiada Ewelina, mama uczennicy II klasy szkoły podstawowej. – Co tyle kosztuje? Tańce, angielski, basen. W soboty córka chodzi jeszcze na zajęcia z Montessori. Świetnie się tam bawi, dzieci wykonują jakieś doświadczenia laboratoryjne. Córka bardzo to lubi, a to jest najdroższe.

Koszty pobytu w szkole to też wycieczki po Polsce. Jednodniowa kosztuje od 150 do 200 zł, trzydniowa wycieczka to nawet 1.000 zł. (AN)

eprasa.pl eb8affa20b

Polska 2050
Szymona Hołowni

TRZECIA DROGA

Kampania wyborcza wchodzi w swój ostatni etap, w głowie może się zakręcić od ilości plakatów, banerów, ogłoszeń i reklam zachęcających do głosowania na tego czy innego kandydata. Jak wybrać i zapamiętać osobę, na którą najlepiej oddać głos? Warto szukać elementów charakterystycznych. Mikołaja Dorożałę rozpoznacie z daleka, na ulicach Pabianic oraz innych miejscowości w naszym okręgu. Żółty rower typu cargo zdecydowanie rzuca się w oczy.

uwierz w Mikołaja

Mikołaj Dorożała postawił na ekologiczne źródło transportu i w ciągu ostatnich tygodni zjechał setki kilometrów wzdłuż i wszerz naszego powiatu. Co go do tego skłoniło? Po pierwsze względy ekologiczne - bo neutralność klimatyczna Polski i zadbanie o środowisko naturalne stanowią trzon najważniejszych postulatów tego kandydata. Jest jednak także drugi powód. Jak mówi sam Mikołaj Dorożała: „Wsiadam na rower, aby dotrzeć tam, gdzie stara polityka nigdy nie dotrze. Ona jest teraz skupiona na konfliktach, na tej wyniszczającej nas wszystkich wojnie polsko-polskiej. Tymczasem ludzie żyją dziś własnymi problemami, które domagają się jak najprędszego zaadresowania" - przekonuje kandydat.

Problemy ludzi, problemy gminy.

Z tymi problemami, jak mówi Mikołaj Dorożała, regularnie ma do czynienia na kampanijnym szlaku. „Wykluczenie ma twarz konkretnego człowieka" - podkreśla, wskazując na konkretne historie, które usłyszał w ostatnich tygodniach.

Pani Anna z Sieradza, jest osobą niedowidzącą, w dodatku samotną. Mikołaj zgłosił się o pomoc dla niej do sieradzkiego koła Polskiego Związku Niewidomych, do którego sama miewa problem, aby trafić ze względu na swoją niepełnosprawność.

Pani Tosia mieszka w Babiczkach i od lat walczy o poprawę bezpieczeństwa na gminnej drodze - rozpędzone samochody nie raz już lądowały na jej płocie, droga sprawia realne zagrożenie dla mieszkańców, nie udaje się jednak znaleźć środków na budowę bezpiecznego ronda. Mikołaj interweniował w tej sprawie u lokalnych władz.

Pan Sylwester jest osobą niewidomą. Bardzo rzadko opuszcza swój dom w Warcie. Powód? W okolicy nie ma żadnego przejścia dla pieszych i pan Sylwester nie może czuć się bezpiecznie we własnej miejscowości.

– Państwo musi dostrzegać twarz konkretnych obywatelek i obywateli - zwłaszcza tych najsłabszych i wykluczonych. Bo człowiek musi być najważniejszy – mówi Mikołaj Dorożała podsumowując opowiedziane historie. Chciałby zrobić dla tych osób więcej, niż dotychczas, jako aktywista i społecznik. Właśnie dlatego zdecydował się kandydować do Sejmu.

Jakie widzi rozwiązania powyższych sytuacji? Wszystko znajduje się w programie Trzeciej Drogi: – Chodnik w każdej wsi: Dofinansujemy bezpieczną infrastrukturę przy drogach lokalnych biegnących przez wsie i mniejsze miasta – wylicza Mikołaj Dorożała. – Doprowadzimy kolej do każdej miejscowości powyżej 10 tys. mieszkańców i zapewnimy częstsze busy we wszystkich gminach – kontynuuje. – W programie przewidziane jest też wsparcie dla osób z niepełnosprawnością: Trzecia Droga doprowadzi do zmiany ustawy o asystencji osobistej tak, aby zagwarantować dostęp do asystentów bez względu na miejsce zamieszkania.

Co Mikołaj może zrobić dla Ciebie?

Wspólnie z Trzecią Drogą zapewnię:

Polskę gospodarną

- **Stabilne podatki:** Żadnych podwyżek podatków (PIT, CIT, VAT) przez całą kadencję.
- **Dobrowolny ZUS** dla małych- i mikro-przedsiębiorstw w kłopotach finansowych.

Polskę zieloną

- Elektrownia w każdym domu: proste przepisy pozwolą Ci **zarabiać na własnej energii z polskiego słońca i wiatru.**
- Podwojenie powierzchni parków narodowych do 2030 roku, a także **objęcie ochroną 20% najcenniejszych lasów**

Polskę równych szans

- **Kolej do każdej miejscowości powyżej 10 tys.** mieszkańców i częstsze busy we wszystkich gminach.
- Chodnik w każdej wsi: **Dofinansujemy bezpieczną infrastrukturę** przy drogach lokalnych biegnących przez wsie i mniejsze miasta

Mikołaj DOROŻAŁA

NR 2
LISTA NR 2

LIDER POLSKI 2050 NA LIŚCIE TRZECIEJ DROGI

SFINANSOWAŁ KKW TRZECIA DROGA PSL – PL2050 SZYMONA HOŁOWNI

eprasa.pl eb8affa20b

ul. Łaska

Co „gryzie” pabianiczan

11 października strażnicy miejscy zapraszają mieszkańców „Piasków” na spotkanie. Pogadanka odbędzie się w ODK PSM przy ul. Łaskiej 46/48 w godz. 16.00–17.30. W trakcie spotkania będzie można porozmawiać o problemach występujących na osiedlu pod kątem bezpieczeństwa i porządku.

– Jesteście najlepszymi obserwatorami swojego terenu, widzicie, gdzie są ewentualne problemy i rzeczy, które można poprawić. Zapraszamy, porozmawiamy i wspólnie znajdziemy rozwiązania – zachęcają strażnicy.

Akcje o takim charakterze będą sukcesywnie prowadzone na terenach pozostałych osiedli.

ul. Kościuszki

Kokosiński zaprasza na kawę

W Pabianicach można napić się prawdziwej kawy prosto z Neapolu, postać przy barze i pogadać po włosku. Kokosiński Caffe jest jedynym w Polsce importerem kawy Kremoso. Na miejscu skosztujemy przepysznych słodkości. Aromatyczny napój możemy wziąć też na wynos, kupić kawę Kremoso w paczkach bądź w pudełku, aby delektować się nią, kiedy kawiarnia będzie zamknięta.

ul. Zamkowa

Złote Nożyczki

Na fryzjerskiej mapie Pabianic pojawił się nowy salon. Modne fryzury zrobią tutaj zarówno panie, jak i panowie. Z okazji otwarcia przez cały październik obowiązują promocje.

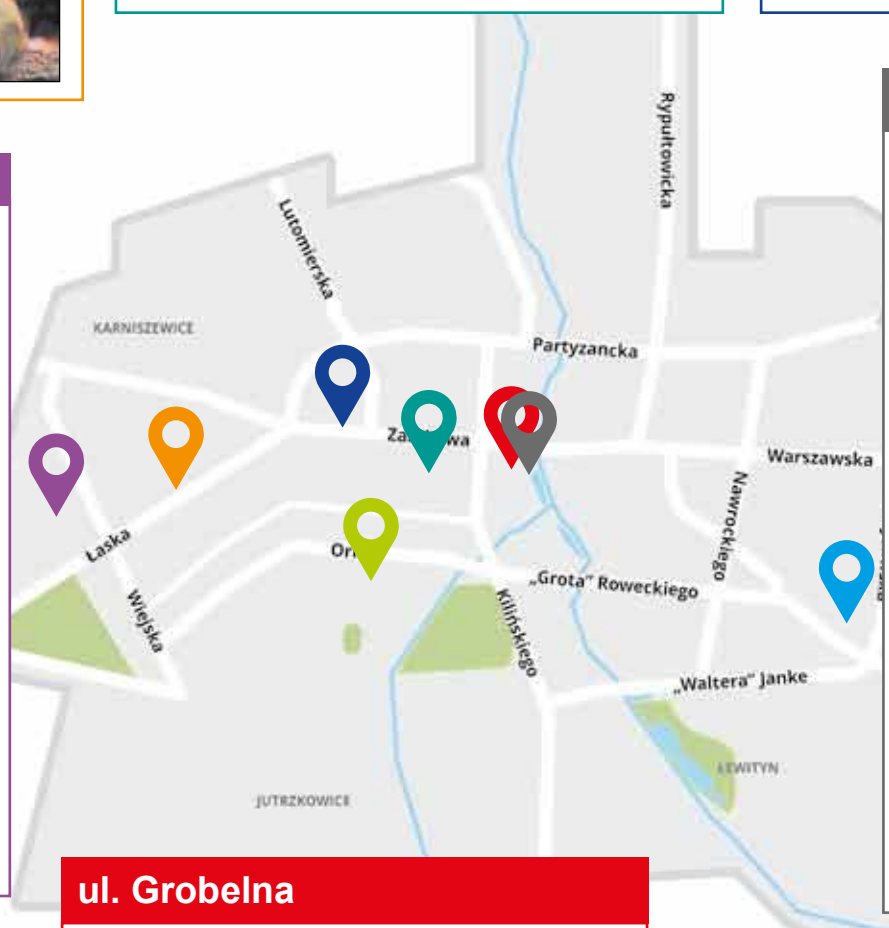

ul. Bukowa

Przeprowadzka

Wypożyczalnia strojów karnawałowych zmieniła lokalizację. Wcześniej mieściła się przy ul. Łaskiej (za sklepem Eurofirany, między sklepem ogrodniczym a składem węgla). Dziś znajdziemy ją na Zatorzu, przy ul. Bukowej 18. W wypożyczalni wisi około 700 przebrań dla dzieci, młodzieży i dorosłych

ul. Grobelna

Muzyczna pięknieje

Do budynku wróciło życie z początkiem roku szkolnego (po około 2 latach), ale remont na zewnątrz trwa nadal. Do roboty było osuszenie i odgrzybienie ścian i wzmocnienie fundamentów. Została termomodernizacja i zagospodarowywanie terenu wokół. Wszystko pod czujnym okiem Fryderyka.

ul. Jana Pawła II

Szczęściara września

W punkcie krwiodawstwa w Pabianicach został wylosowany „Szczęściarz miesiąca”. Krwiodawcą września została Bogumiła Poleska. Początkująca ochotniczka oddała dotąd 900 mililitrów drogocennego leku. Od organizatorów akcji, Małgorzaty Grabarz i Jacka Chmielewskiego, dostała 2 vouchery do kina Tomi, filiżankę do kawy, breloczek z grupą krwi i kwiat doniczkowy skrzydłokwiat.

ul. Grobelna

Wzięli się za Mateusza

Na dachu najstarszego kościoła w mieście trwa remont. Parafia dostała na naprawy 300.000 złotych z rządowego programu odnowy zabytków. Ma to pokryć wydatki na remont dachów nad korpusem głównym, nawą północną, przybudówkami i absydą świątyni. Plac kościoła został zagrodzony od strony południowej. Między budynkiem a parkanem przy ul. Grobelnej nie ma przejścia.

ul. Podleśna

Szukają właścicieli

W poczekalni poradni Mac–Med do odbioru czekają zguby pacjentów – czapeczka, kapelusik i kolorowa bejsbolówka. Pozostawione rzeczy można odebrać w dni powszednie: poniedziałek 7.30–19.30, wtorek 7.30–18.00, środę 7.30–19.30, czwartek 7.00–16.00 oraz piątek 7.30–10.30.

eprasa.pl eb8affa20b

Tajemnica spalonego peugeota wyjaśniona

Policjanci zatrzymali 20–latka, który ukradł peugeota w Zelowie. Auto spaliło się na drodze w Dobroniu. Zagadkę rozwikłali funkcjonariusze z Zelowa.

Podejrzany najpierw ukradł rower, a kiedy znalazł otwarty samochód z kluczykami wewnątrz, skorzystał z okazji... przesiadł się za kierownicę peugeota. Dojechał do Dobronia. Auto odmówiło posłuszeństwa i spłonęło.

Jak do tego doszło?

27 września do komisariatu w Zelowie zgłosiła się kobieta, której skradziono samochód marki Peugeot.

– Podała, że dzień wcześniej zaparkowała przed ogrodzeniem swojej posesji. Auto miało uszkodzony zamek, więc nie było zamknięte, a kluczyki od pojazdu znajdowały się wewnątrz. Rankiem, kiedy chciała pojechać do pracy, okazało się, że peugeota nie ma w miejscu, gdzie go zostawiła, natomiast w miejscu tym ktoś zostawił rower damski – relacjonuje nadkom. **Iwona Kaszewska** z łódzkiej policji. – W chwili kiedy w tej sprawie śledczy przyjmowali zawiadomienie o przestępstwie, dyżurny bełchatowskiej policji otrzymał zgłoszenie, że na terenie powiatu pabianickiego został odnaleziony identyczny pojazd.

Peugeot spłonął na drodze pomiędzy Mogilnem a Ldzaniem, w gminie Dobroń. Rozwikłaniem sprawy zajęli się śledczy z komisariatu w Zelowie.

– Mundurowi prowadzili szereg czynności, aby ustalić sprawcę kradzieży, właściciela damki oraz okoliczność i przyczyny, w jakich auto stanęło w płomieniach. Funkcjonariusze między innymi rozpytywali okolicznych mieszkańców, sprawdzali miejscowe monitoringi – dodaje policjantka.

Przełom w sprawie nastąpił na początku października. Ustalono, że rower, który znalazła pokrzywdzona, pochodzi z kradzieży. Jednoślad zniknął sprzed bloku w Zelowie. Śledczy, typując sprawcę kradzieży pojazdu, wpadli na trop 20–letniego mieszkańca Zelowa i rankiem 3 października złożyli mu wizytę. Mężczyzna był zaskoczony i początkowo wszystkiemu zaprzeczał. Jednak śledczy mieli już niezbite dowody jego udziału w przestępstwie.

– Ostatecznie przyznał się do kradzieży jednośladu oraz samochodu – mówi nadkom. Kaszewska. – Tłumaczył, że najpierw spod bloku zabrał rower, który nie był w żaden sposób zabezpieczony i jeżdżąc nim szukał samochodu, którym mógłby pojeździć.

Na jednej z ulic trafił na peugeota. Kluczyki od auta były wewnątrz, więc skorzystał z okazji. Pozostawił na miejscu skradzioną wcześniej damkę i przesiadł się za kierownicę peugeota.

Tłumaczył, że auto porzucił na terenie powiatu pabianickiego, kiedy brakło paliwa.

20–latek usłyszał zarzuty dotyczące kradzieży. Odpowie też za kierowanie autem bez uprawnień.

– Teraz śledczy ustalają przyczyny i okoliczności zniszczenia pojazdu – dodaje policjantka i zapewnia, że sprawa ma charakter rozwojowy.

Za kradzież grozi kara do 5 lat pozbawienia wolności.

Parada złodziei sklepowych

Policja prosi o pomoc w ściganiu złodziei sklepowych. Podaje zdjęcia z monitoringu. Kto ich rozpoznaje?

To sprawcy kradzieży sprzętu elektronicznego

12 sierpnia ze sklepu przy ul. Zamkowej złodziejska para „zwinęła" sprzęt elektroniczny wart 585 zł.

Sprawców kradzieży bezprzewodowego kontrolera zarejestrowała kamera przemysłowa. Ich wizerunek przedstawia zdjęcie z zapisu monitoringu.

Osoby mogące pomóc w ustaleniu tożsamości sprawców proszone są o kontakt z policjantem prowadzącym postępowanie pod numerem telefonu 47 8424 348, od poniedziałku do piątku w godzinach 8.00–16.00, bądź z dyżurnym Komendy Powiatowej Policji w Pabianicach, telefon całodobowy 47 8424 301 lub 47 8424 302.

Anonimowość zapewniona.

Ukradł 4 smartwatche

Funkcjonariusze wydziału dochodzeniowo–śledczego pabianickiej policji prowadzą postępowanie dotyczące kradzieży z 4 sierpnia z terenu sklepu przy ulicy Zamkowej. Mężczyzna zarejestrowany przez kamerę monitoringu sklepowego skradł cztery elektroniczne zegarki za 1.500 zł.

Osoby mogące pomóc w ustaleniu tożsamości sprawcy proszone są o kontakt z policjantem prowadzącym postępowanie pod numerem telefonu 47 8424 348, od poniedziałku do piątku w godzinach 8.00–16.00, bądź z dyżurnym Komendy Powiatowej Policji w Pabianicach, telefon całodobowy 47 8424 301 lub 47 8424 302.

Policja zapewnia anonimowość.

2 kolizje, 5 uszkodzonych aut, 1 poszkodowany

W ciągu kilkunastu minut doszło do dwóch kolizji. Sprawca zderzenia 3 aut na ul. 20 Stycznia miał 1,5 prom.

Na skrzyżowaniu ulic Popławskiej, „Waltera" Jankego i Nawrockiego zderzyły się dwa samochody osobowe: audi i smart. Prowadzili je kierowcy z Ksawerowa. Strażacy dostali wezwanie do tego zdarzenia o godz. 15.19. Na miejsce przyjechała też karetka pogotowia ratunkowego. Medycy udzielili pomocy poszkodowanemu kierowcy audi. Funkcjonariusze policji drogowej wyjaśniają okoliczności tego zdarzenia.

Wstępnie wiadomo, że do zdarzenia doszło o godz. 15.00. Doprowadził do niego 67–letni kierowca smarta, który nie zatrzymał się na czerwonym świetle. Zderzył się z audi jadącym na wprost ulicą Nawrockiego. Kierowca audi (lat 20) skorzystał z pomocy ratowników medycznych. Na szczęście nie wymagał hospitalizacji.

Pięć minut wcześniej, bo o godz. 15.15, strażacy pracowali przy kolizji na ulicy 20 Stycznia (w pobliżu leśnego parkingu). Tam doszło do zderzenia trzech samochodów. Sprawca tego zdarzenia miał ok. 1,5 prom. alkoholu w organizmie.

Jak doszło do kolizji?

34–latek, kierujący volkswagenem passatem, nie zatrzymał się przed jeepem stojącym na drodze i czekającym na wolny przejazd. Przed nim stała kia, której kierowca (lat 51) chciał skręcić w lewo. Volkswagen uderzył w jeppa, a ten w kię.

Na miejscu była karetka pogotowia. Policja wyjaśnia okoliczności tego zdarzenia. Kierowca volkswagena, mieszkaniec gm. Rzgów, trafił na komendę policji w Pabianicach, gdzie prowadzone są z nim czynności. Badanie alkomatem wykazało, że miał 1,46 prom. alkoholu w organizmie.

eprasa.pl eb8affa20b

LEWICA czyli KOMFORT WYBORU

rozmowa z Pauliną Matysiak, posłanką i liderką listy Lewicy w wyborach do Sejmu.

Pani Poseł...

Posłanko!

Dobrze, Pani Posłanko. Porozmawiajmy, jak Polka z Polką, czyli o prawach kobiet...

To ja może od razu zaznaczę, że samo to, że ciągle musimy o nich rozmawiać, to świadczy, że potrzebujemy Lewicy. Niech Pani pomyśli: o „łamaniu praw człowieka" rozmawiamy w kontekście jakiejś Rosji, Korei czy innej egzotycznej satrapii, prawda? Niestety Polska jest trochę taką satrapią, jeśli chodzi o prawa kobiet.

Aż tak?

Wie Pani, na papierze może i pewne rzeczy wyglądają dobrze, ale praktyka jest zupełnie inna. Zresztą po wyroku Trybunału z 2020 roku nawet na papierze jest źle. I to nie jest jakieś widzimisię moje – Polska regularnie dołuje w europejskich rankingach, jeśli chodzi o prawa kobiet. Jeśli chodzi o dostępność aborcji, jesteśmy taką czerwoną plamą Europy. Nie wiem, czy Pani wie, ale na Podkarpaciu po wyroku TK de facto w ogóle przestano wykonywać legalne aborcje.

Chcecie to zmienić jako Lewica?

Tak, oczywiście. Jako Lewica jesteśmy partią pierwszego wyboru dla wszystkich kobiet. Jesteśmy jedyną partią, która konsekwentnie walczy o prawa kobiet.

Dla przykładu: widziała Pani ten Marsz Miliona Serc w Warszawie? Wszystko fajnie, na scenie nasi partnerzy, dobre przemówienie Czarzastego – a jednak, na scenie pojawiła się tylko jedna kobieta i jeszcze Tusk pomylił akurat jej imię. Taki obraz wystarczy za wiele słów. My, Lewica, jesteśmy jedyną progresywną siłą w polskiej polityce i jedyną, która reprezentuje interes kobiet.

Czyli co, aborcja?

Tak jest. Bezpieczna, dostępna, legalna i dostępna od ręki aborcja dla każdej kobiety, która nie chce być w ciąży. Do 12. tygodnia, żadnych pytań, żadnych wyjaśnień – to po prostu zabieg medyczny. Kobieta decyduje o swoim ciele, kropka. To jest europejski, cywilizacyjny standard.

Niektórzy powiedzą, że niemoralny...

Niemoralne to jest, żeby o moim czy Pani ciele, o ciałach naszych sióstr i przyjaciółek decydowała osoba trzecia. W szczególności jakiś mężczyzna. Każdy i każda ma prawo do wolności i decydowania o swoim ciele. Zresztą, jacy „niektórzy" mieliby tu mieć głos? „Niektórzy", czyli faceci – biskupi, katoliccy fanatycy, poplecznicy PiS–u. Jako Lewica mówimy im STOP!

A co z in vitro?

Dostęp do in vitro jest dzisiaj często ograniczony – bo ideologia, bo pieniądze, bo niejasne, trudne programy. Lewica to zmieni: in vitro będzie refundowane, dostępne dla każdej pary, która chce mieć dzieci w ten sposób. Nawiasem: to jest ten bałagan w głowach polityków prawicy – mówią, że są „za życiem", jak chodzi o aborcję, a jeśli chodzi o in vitro, to nagle są przeciw życiu? My, na Lewicy, jesteśmy konsekwentni. Uważamy, że te z nas, które chcą dzieci mieć, powinny je mieć. A te, które nie chcą, nie powinny. Proste? Na tym polega wolność przecież.

I co, 500+ i inne programy rozdawnictwa tę wolność dadzą?

Pani mówi rozdawnictwo, a ja widzę spory kawałek wolności, którą te 500 złotych na dziecko daje. Program 500+ to po prostu mniej noża na gardle. Można spokojnie pomyśleć: teraz stać mnie na więcej. Może pojadę na wakacje? Może nie muszę kurczowo trzymać się tej pracy, w której szef słabo płaci, za to rzuca obleśne żarciki? Jak mam te dodatkowe 500 zł na dziecko, to moja pozycja jest od razu inna. Inaczej negocjuję z takim szefem, mogę szerzej i swobodniej pomyśleć, mogę odważniej szukać nowej pracy i tak dalej. Mam komfort wyboru.

Czyli?

Wie Pani, to jest tak, że jak nie mam pieniędzy, to pójdę do najgorszej pracy, będę znosić najbardziej perfidny wyzysk, no bo muszę jeść, a przede wszystkim dzieci muszą jeść. A jak mam wsparcie od państwa, to mam od razu komfort, poduszkę bezpieczeństwa. I o to właśnie chodzi, na tym polega XXI wiek.

Ten „komfort wyboru" jest tym, co chcemy dać ludziom jako Lewica. Na wielu polach. Nie chcesz być w ciąży? Nie musisz. Nie możesz zajść w ciążę? Możesz spróbować z in vitro. Praca jest kiepska? Spokojnie, państwo daje przelew na dzieci – możesz poszukać lepszej. I tak dalej.

Czyli 500+ jest w porządku?

Tak, program 500+ to jest świetna rzecz. Oczywiście, szczegóły są zrobione po pisowsku, jak to u ministra Sasina. Ale ogólny kierunek jest słuszny. Tak, państwo ma pomagać ludziom. Lewica zawsze zagłosuje za utrzymaniem 500+, za waloryzacją do 800+ i tak dalej.

Jest Pani znana ze zdjęć w pociągach i autobusach. Skąd ta miłość do transportu publicznego?

Jest to wolna miłość [śmiech]. Widzi Pani, tak jak z miłością między ludźmi, gdzie żaden biskup czy inny oligarcha z Torunia nie może ludziom narzucać jak, kogo, kiedy i gdzie mają kochać, tak samo i z transportem. Chodzi o to, żeby nie zmuszać. Znów: komfort wyboru!

Bo dzisiaj mamy tak, że życie w Polsce de facto zmusza do posiadania samochodów. Jak jestem bezdzietną singielką z Warszawy, to mogę sobie jeździć tym metrem i tramwajem, jasne, ale wszędzie poza wielkimi miastami, zwłaszcza jak są dzieci, samochód jest koniecznością. A jest tak, dlatego że państwo olało transport publiczny, przydusiło kolej. Całą Polskę zbudowano tak, żeby dało się po niej jeździć tylko samochodem.

Ten trend Lewica odwróci i dlatego ja tak promuję transport publiczny. I tu nie chodzi o zdjęcia, tylko o konkretne strategie rozwoju – przywracania połączeń, tworzenia nowych i tak dalej. U nas, i w całej Polsce. Chodzi o komfort wyboru: żeby w najgłupszej sprawie nie trzeba było od razu pchać się autem. Żeby po prostu była alternatywa. Dobry, czysty, sprawny i tani pociąg, autobus, tramwaj i tak dalej.

No dobrze. A jakieś ostatnie słowo?

Proszę Was, wszystkie kobiety, o głosy! Na mnie osobiście i szerzej, na Lewicę. My, jako Lewica, chcemy załatwić konkretne sprawy, np. takie jak wyżej omawiałyśmy. Chcemy uwolnić Polskę od fanatycznego zacietrzewienia prawicowych polityków. Nie chcemy, żeby było tak, że jesteśmy wszystkie zakładniczkami tego, co tam nowego wymyślą Kaczyński z Przyłębską. Jesteśmy jedyną siłą postępową w polskiej polityce, jesteśmy jedyną siłą stuprocentowo proeuropejską. Jesteśmy przyszłością – my Lewica, i my, kobiety.

Materiał KW Nowa Lewica

eprasa.pl eb8affa20b

LEWICA

Rozwiąż krzyżówkę, odgadnij hasło i wyślij je nam smsem pod numer **723 007 070** do 15.10.2023, wpisując: hasło, swoją miejscowość oraz napisz czemu te wybory są dla ciebie ważne.Autorów lub autorki trzech najlepszych SMSów zaprosimy na kawę i ciasto!

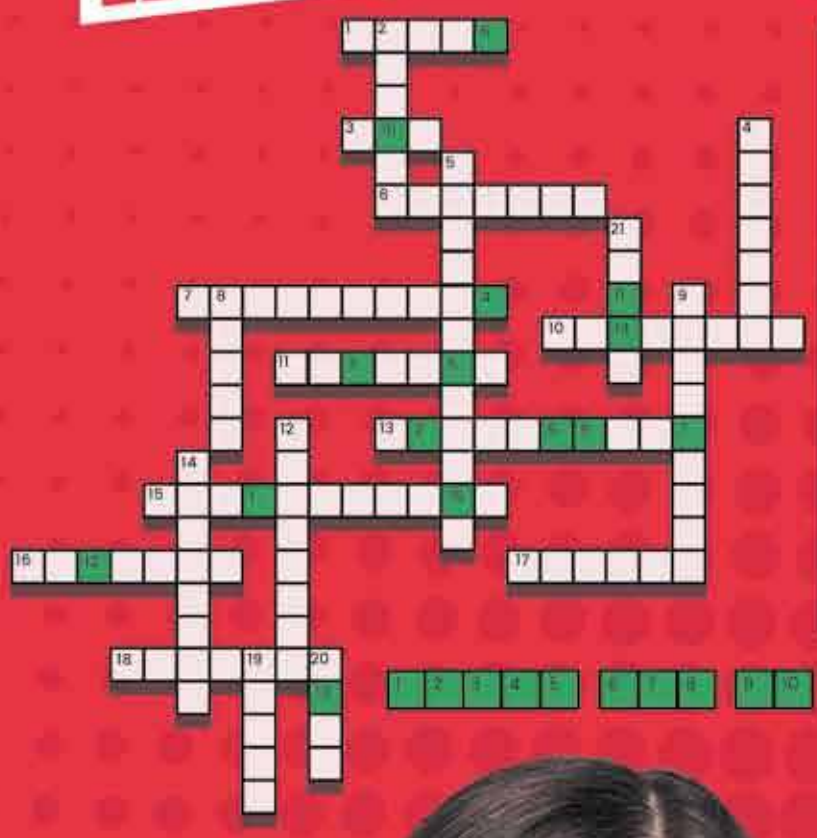

Poziomo:

1. Ilość gwiazd w gwiazdozbiorze odkrytym podczas strajków kobiet
3. Zwierzę domowe, jego sierść zdobi marynarkę prezesa jednej z partii
6. Zabieg medyczny
7. Sprzęt policyjny używany na wiecach polityków PiSu do zrywania trakcji energetycznej
10. Michał, pedagog, współorganizator Strajków Kobiet w Pabianicach, postawiony przed sądem za zbieranie podpisów, niewinny
11. Zasada równości proporcji dwóch lub więcej wielkości, np. płci na listach wyborczych Lewicy
13. Sposób na wygrywanie głosowania w sejmie lubiany przez PiS. Nicjowany słowami "trzeba powtórzyć, bo przegramy"
15. Akt określający ustrój państwa. Obecny polski rząd jej nie szanuje
16. Stolica sejmowego okręgu wyborczego nr 11
17. Popularny zakonnik, otrzymał od rządu PiS wielomilionowe dotacje
18. Kandydat nr 14 do sejmu z list Lewicy w naszym okręgu, polonista, autor tekstu "Edukacja seksualna potrzebna od zaraz"

Pionowo:

2. Anna, aktywistka z Sieradza. Postawiona przed sądem za powieszenie na drzwiach biura posłanki PiS kartki z napisem "Zaginęły prawa człowieka, znalazcę prosimy o zwrot", nr 6 na listach Lewicy
4. Główna ulica w Pabianicach, po remoncie.
5. Partia polityczna, innymi słowy bicie dzieci, antysemityzm i homofobia
8. Imię wiceprezydenta Pabianic
9. Nietypowy kształt głośnika bezprzewodowego, podarunek
12. Paulina, posłanka lewicy, popularyzuje transport publiczny
14. (...)państwa od kościoła: Fundamentalny punkt programu Lewicy
19. Polityk PiS odpowiedzialny za wydanie 70 mln zł na wybory, które się nie odbyły
20. Imię artysty wykonującego "jej piękne czarne oczy"
21. Środkowy, pokazany przez Lichocką w Sejmie w kierunku opozycji

MATERIAŁ: KW NOWA LEWICA

eprasa.pl eb8affa20b

Płacimy za „alimenciarzy”

W Polsce 292 tysiące osób, głównie mężczyzn, uchyla się od płacenia alimentów i ma łącznie ponad 14,5 mld zł długów z tego tytułu. 1.789.769,53 zł z Funduszu Alimentacyjnego wypłaciło Miejskie Centrum Pomocy Społecznej w Pabianicach za „alimenciarzy” w ubiegłym roku

W tym roku, w pierwszym półroczu kwota ta sięgnęła 853.266,90 zł. Na Fundusz Alimentacyjny idą pieniądze z podatków nas wszystkich. Wypłaty świadczeń w pierwszym półroczu 2023 r. dla pabianickich dzieci sięgnęły kwoty 853.266,90 zł. W poszczególnych miesiącach były to: styczeń – 139.806,53 zł, luty – 139.175,26 zł, marzec –139.494,32 zł, kwiecień – 145.286,33 zł, maj – 144.001,71 zł, czerwiec – 145.235,75 zł. Wynika z tego, że długi „alimenciarzy” stopniowo, choć niewiele, rosną z miesiąca na miesiąc.

– Odnosząc się do danych statystycznych za ubiegłe lata, roczna wartość wypłaty świadczeń z Funduszu Alimentacyjnego ma tendencję spadkową – zauważa Marcin Raszewski, kierownik Wydziału Świadczeń Rodzinnych i Alimentacyjnych w MCPM.

Ale nie z powodu „poruszonych sumień” dłużników, którzy nagle sypnęli groszem dla swoich dzieci.

– Według opinii prezentowanych w mediach ogólnopolskich jest to związane z brakiem waloryzacji kryterium dochodowego w ubiegłych latach przy jednoczesnym wzroście np. płacy minimalnej – tłumaczy Raszewski.

Komu świadczenie płaci fundusz?

Prawo do świadczenia z FA przysługuje, jeżeli przeciętny miesięczny dochód netto na osobę w rodzinie nie przekracza 1.209 zł. Świadczenia z funduszu przysługują w kwocie bieżąco zasądzonych alimentów, ale nie mogą wynieść więcej niż po 500 zł miesięcznie na każde z uprawnionych do alimentów dzieci.

Jak podają statystyki krajowe, długi alimentacyjne w ciągu roku urosły o 3,2 mld zł. Znacząco, bo o ok. 16 proc., podniosła się też kwota średniego zadłużenia i obecnie wynosi 49.760 zł.

Pabianicki MCPS nie ma danych odnośnie liczby dłużników alimentacyjnych w Pabianicach.

– Na dzień dzisiejszy można stwierdzić, że liczba osób niepłacących utrzymuje się na równym poziomie – ujawnia kierownik.

Nie płacą mężczyźni

W kraju natomiast o 28,7 tys. wzrosła liczba osób uchylających się od obowiązku płatności na dzieci. Niezmiennie jednak w tej grupie dominują mężczyźni, stanowią aż 94 proc. „alimenciarzy”. Podobnie jest w naszym mieście?

– Struktura płci wśród osób zobowiązanych do alimentacji na własne dzieci wynika z faktu przyznawania przez sądy rodzinne prawa do opieki nad dziećmi w większości przypadków kobietom. Stąd większy odsetek dłużników alimentacyjnych płci męskiej – tłumaczy Raszewski. – Ale w Pabianicach mieszkają też kobiety zobowiązane wyrokiem sądu do łożenia na utrzymanie swoich dzieci wychowywanych przez ojców, przebywających w rodzinach zastępczych lub osób uczących się pełnoletnich, które miały zasądzone alimenty od obojga z rodziców.

W 2022 r. z prawa do świadczeń alimentacyjnych wypłacanych w zastępstwie za dłużnika alimentacyjnego skorzystało 472 pabianiczan.

Mają też inne długi

Dane Krajowego Rejestru Długów pokazują, że większość dłużników alimentacyjnych ma zwyczaj nie płacić także za inne zobowiązania.

Gros kwoty, którą powinni uregulować dłużnicy alimentacyjni, poza świadczeniami na swoje dzieci, należy się firmom zarządzającym wierzytelnościami. Są im winni przeszło 1,9 mld zł. Znacznie mniej do odzyskania mają sądy (80,5 mln zł) i instytucje finansowe (55,3 mln zł). Niepłacący na dzieci mają też spore zaległości u przewoźników, bo za jazdę na gapę „nazbierali” aż 71,5 mln zł długu. Często brak zapłaty zgłaszają wobec nich także telekomy, głównie operatorzy sieci komórkowych, którzy domagają się zwrotu 58,2 mln zł. 31,6 mln zł to z kolei długi mieszkaniowe – czynsz, prąd, woda, gaz.

Nie płacą młodzi

Wśród dłużników alimentacyjnych dominują osoby w wieku 36–55 lat. Łącznie to 67 proc. wszystkich alimenciarzy, na których przypada prawie 74 proc. całego długu alimentacyjnego (10,7 mld zł). Ci najmłodsi, w wieku 18–25 lat, mają do spłaty odpowiednio 15 mln zł, a nieco starsi między 26 a 35 lat – 943,6 mln zł.

– W ciągu ostatnich kilku lat wśród dłużników alimentacyjnych zwiększył się udział osób przed 35. rokiem życia. Cztery lata temu stanowili tylko 7 proc., dziś przekraczają 11 proc. To nieduża, ale jednak systematyczna zmiana, za którą szedł także wzrost średniego zadłużenia. Przeciętnie na osoby z tego rocznika przypada już 29,6 tys. zł długu, niemal o 8 tys. zł więcej niż w 2019 roku. Dłużnikami alimentacyjnymi stają się więc coraz młodsze osoby, zadłużone na coraz wyższe kwoty. To niepokojący sygnał, biorąc pod uwagę, że jest niskie bezrobocie, duże możliwości w znalezieniu pracy, a więc możliwości uzyskania dodatkowych dochodów. Można podejrzewać, że ci rodzice już od samego początku po prostu nie zamierzali płacić na swoje dzieci – zauważa Adam Łącki z KRD.

Gdzie jest najwięcej „alimenciarzy”?

W zestawieniu wysokości długów za alimenty w KRD przoduje: Mazowsze, gdzie sięgają one ponad 1,94 mld zł. Na drugim miejscu – województwo śląskie, gdzie kwota zaległości za alimenty przekracza 1,68 mld zł, a trzecie jest województwo dolnośląskie z 1,37 mld zł. Miliard przekraczają one również na Pomorzu (1,13 mld zł) i w Wielkopolsce (1,08 mld zł).

Najniższy poziom długów alimentacyjnych notuje województwo opolskie, lubuskie i podlaskie, gdzie nie przekraczają one poziomu 400 mln zł.

Pod względem wielkości zadłużenia i liczby dłużników zawsze dominują najbardziej ludne województwa.

W skali kraju na 1 tys. dorosłych mężczyzn 18 ma zaległości z tego tytułu. W perspektywie konkretnego województwa najbardziej negatywnie wyróżnia się warmińsko–mazurskie, gdzie wskaźnik ten jest ponad półtora raza wyższy niż średnia krajowa i wynosi 29. Drugi pod tym względem jest Dolny Śląsk, gdzie 25 na jeden tysiąc mężczyzn nie łoży na utrzymanie swoich dzieci. Na trzecim miejscu, ze wskaźnikiem na poziomie 22, pojawiają się już aż cztery województwa: kujawsko–pomorskie, lubuskie, pomorskie i zachodniopomorskie. Dłużnicy alimentacyjni najmniejszy odsetek (9 na 1 tys.) stanowią wśród męskiej populacji Małopolski. Niską wartość wskaźnika widać także w województwie podkarpackim (GG).

eprasa.pl eb8affa20b

Jak zasadzić las w… szkle

Plastyczka z wykształcenia, ogrodniczka i florystka z wyboru, a także pasjonatka skoków spadochronowych Dorota Musiał uczy, jak sadzić las w szklanym słoju

Ta niezwykła pabianiczanka od roku pracuje w niezwykłym pabianickim ogrodzie Afloparku przy Partyzanckiej.

– Zgłosiłam się do pracy w ogrodzie, bo miałam dosyć siedzenia przed komputerem, a „grzebanie w ziemi" to moja pasja – tłumaczy pani Dorota.

Przez ostatnie 20 lat pracowała przy komputerze, tworząc wzory znaków towarowych, metek, reklamówek odzieżowych. Mama dwóch nastolatek, mimo łagodnego i spokojnego charakteru, potrafi „odlecieć".

– Mam „prawo jazdy" na skakanie ze spadochronem – ujawnia. – Mam już 60 skoków na koncie, a skaczę w Piotrkowie Trybunalskim.

Sprzed monitora poszła w ogród popracować fizycznie w parku przy Partyzanckiej. Tu szybko się na niej poznali.

– Kursantki to w większości były panie, zabrały ogrody do domu – mówi pani Dorota. – Rośliny, mech i gałązki drzew pochodziły z naszego ogrodu. Resztę, jak szklane naczynia, keramzyt, kolorowe żwirki, trzeba było kupić w sklepie ogrodniczym.

Tak zwany las w słoiku to mały ekosystem, który we wnętrzu szklanego naczynia wytwarza własny mikroklimat.

– Można go kupić w sklepach ogrodniczych i budowlanych, ale jaka radość stworzyć go własnymi rękami – mówią zgodnie kursantki. – Zdobi mieszkanie, jest też świetnym pomysłem na prezent, bo jest niewymagający również nadaje ozdobie unikatowego wyglądu i charakteru. Wszystko zależy od tego, jakie rośliny mają znaleźć się w środku.

– Naczynie może być w różnych rozmiarach, ale ważne jest, by przez otwór można było włożyć rękę – tłumaczy pani Dorota. – Słoje muszą być zamykane. Możemy to zrobić kawałkiem nieprzemakalnego materiału, ale najczęstszym i estetycznym sposobem jest przykrywka z korka.

Jakie rośliny sadzimy w szklanym lesie?

– Dobrze się mają wszystkie gatunki, które lubią wilgoć. Mogą to być na przykład skrzydłokwiat, bluszcz, asplenium, widliczka, fitonia, pilea, paproć, trzykrotka, asparagus czy peperomia – wylicza florystka. – Wybierając roślinę, bierzemy pod uwagę też rozmiar, jaki może osiągnąć. Nasz ma się zmieścić przecież w słoiku.

Pierwszym krokiem jest przygotowanie słoja (należy go wytrzeć od wewnątrz) i zrobienia w nim podłoża dla roślin. Na dnie naczynia układamy najpierw keramzyt, który posłuży nam jako drenaż, potem po warstwie węgla aktywnego i ziemi ogrodniczej (najlepiej o obojętnym ph). W tak przygotowanym podłożu sadzimy roślinę i korzenie przykrywamy kolejną warstwą ziemi. Ostatnim etapem jest wyłożenie mchu i ewentualnych ozdób w postaci kamieni, kory drzew, szyszek, kolorowego żwirku itp.

Jak pielęgnować ten ogród?

Las w słoiku nie wymaga z naszej strony specjalnego starania. Z reguły podlewa się go tylko raz – tuż po „zasadzeniu". Czasami na ścianach naczynia pojawia się para wodna. Wtedy warto na chwilę uchylić pokrywkę i pozwolić wilgoci nieco odparować. Zdarza się, że w słoiku jest zbyt sucho – wtedy trzeba dolać nieco wody. Woda do podlewania nie może być twarda. (GG)

Dorota Musiał ukończyła liceum plastyczne i Akademię Sztuk Pięknych w Łodzi. Jej plastyczne obrazy głównie kwiatów wiszą na ścianach kawiarenki w Afloparku.

W ubiegłym roku pabianiczanka ukończyła kurs florystyczny i odtąd w program zajęć dla odwiedzających ogród przy Partyzanckiej wprowadzono dla chętnych warsztaty nauki pięknego układania roślin. Były już kursy układania bukietów, flower boksów, pleciono wianki na sobótki. W ostatnią niedzielę pani Dorota pokazała, jak się sadzi las w szklanym naczyniu.

W skład zamkniętego w szkle ekosystemu mogą wchodzić różne rośliny. Pani Dorota proponowała miniroślinki jak skrzydłokwiat, paprocie i fitonię, ale obowiązkowy jest mech.

– Dlatego, że gromadzi w sobie wodę potrzebną do funkcjonowania roślin w tak nietypowych warunkach – tłumaczyła.

Do wykonania lasu używa się zwykłych, dużych słoików, takich po ogórkach, jak również specjalnych pojemników w bardziej wymyślnych kształtach. Szkło w utrzymaniu i wyjeżdżając na wakacje nie trzeba prosić sąsiadki, by podlała nasz las.

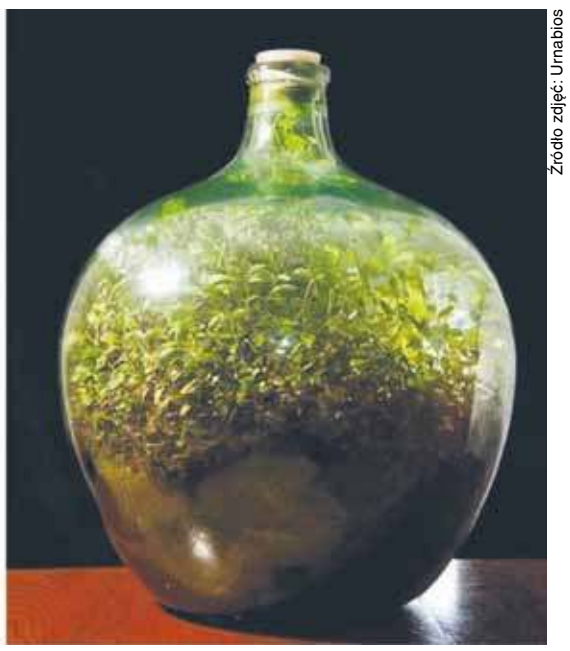

Źródło zdjęć: Urnabios

Pomysł na las w słoiku zrodził się w wyniku eksperymentów naukowych, które miały stworzyć samowystarczalny ekosystem w szkle. Za jednego z jego twórców uważa się francuskiego botanika Davida Latimera, który w 1960 r. umieścił trzykrotkę w słoju, ostatni raz podlał ją w 1972 roku i szczelnie zamknął. Swoją roślinę pokazał światu w 2013 roku – trzykrotka miała się dobrze i bardzo się rozrosła. W słoju utworzył się zamknięty ekosystem. Za pomocą światła zachodzi fotosynteza, woda i składniki mineralne krążą w obiegu zamkniętym, a obumarłe fragmenty roślin użyźniają ziemię. Bakterie żyjące w glebie pochłaniają tlen i wytwarzają dwutlenek węgla, wykorzystywany przez rośliny. I tak od niemal pół wieku!

eprasa.pl eb8affa20b

LEWICA

Pakt Senacki '23

MATERIAŁ KW NOWA LEWICA

MARCIN KARPIŃSKI

Kandydat **do Senatu RP**

eprasa.pl eb8affa20b

Zakończone remonty w szkołach i na boiskach

Nowe oświetlenie boisk w Zespole Szkół nr 2. Docieplona siłownia w Zespole Szkół nr 3. Nagrody dla sportowców.

Zakończyły się odbiory wykonanych prac remontowych w szkołach podległych Starostwu Powiatowemu. Wymiana chodnika przed wejściem do budynku I Liceum Ogólnokształcącego przy ul. Moniuszki 132 była wykonana w dwóch etapach i trwała dwa lata. Chodnik powstał też na terenie II Liceum Ogólnokształcącego przy ul. Pułaskiego 29. Kostką zostało wyłożone dojście wzdłuż budynku szkoły do istniejącego od roku nowego boiska dla siatkarzy i koszykarzy. W wakacje powstał tutaj też nowy płot, który bezpiecznie oddziela teraz boisko od terenu Młodzieżowego Domu Kultury.

– Sport jest bardzo ważny w życiu każdego człowieka, dlatego staramy się uczniom szkół podległych Starostwu stworzyć jak najlepsze warunki do uprawiania niemal wszystkich dyscyplin. Dziś każda powiatowa szkoła ma boiska zewnętrzne i doposażone sale gimnastyczne – mówi **Krzysztof Habura**, starosta pabianicki.

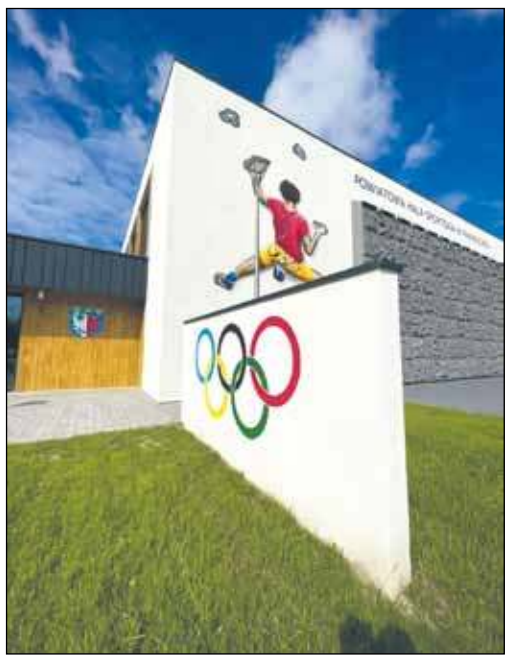

Miłośnicy gier zespołowych mogą teraz wygodnie grać po zmierzchu na boiskach wielofunkcyjnych w Zespole Szkół nr 2 przy ul. św. Jana 27. Gruntowna wymiana oświetlenia wiązała się tutaj z wymianą słupów i montażem nowych opraw.

Termomodernizację przeszła siłownia w Zespole Szkół nr 3 przy ul. Gdańskiej. W zeszłym roku wymienione zostały okna, a ściany sali i szatni pomalowane. W tym roku budynek został docieplony i wyposażony w nowe parapety. Remont przeszła też nawierzchnia wjazdu na teren szkoły. Od 3 lat młodzież może korzystać też z siłowni zewnętrznej.

Jako ostatnie modernizowane było oświetlenie awaryjne w Zespole Szkół Specjalnych nr 4 w Konstantynowie Łódzkim.

Od 4 września młodzież z powiatu pabianickiego korzysta z drugiej powiatowej hali sportowej, która powstała przy Zespole Szkół nr 1. Od rana odbywają się tutaj lekcje wychowania fizycznego, a popołudniu na obiekt wchodzą zespoły piłkarzy ręcznych, koszykarek, siatkarze i zawodnicy innych dyscyplin.

– Najbardziej cieszy, że obiekt jest non stop od rana do późnego wieczora zajmowany przez sportowców. Grafik zapisany jest na cały rok szkolny 2023/2024 – nie ukrywa zadowolenia starosta. – To świadczy tylko o tym, że młodzi sportowcy z naszego regionu bardzo potrzebowali jeszcze jednej hali sportowej. Cieszę się, że mogłem się przyczynić do jej powstania.

Zakończył się nabór wniosków o przyznanie nagrody lub wyróżnienia za osiągnięcie wysokich wyników sportowych we współzawodnictwie międzynarodowym lub krajowym.

– Zgłoszenia przyjmowaliśmy do końca września. Mieszkańcy powiatu złożyli 183 wnioski – wylicza Krzysztof Habura. – Wręczanie nagród i wyróżnień odbywa się zawsze na Gali Sportu.

Nagrody i wyróżnienia przeznaczone są dla trenerów prowadzących szkolenie, zawodników i innych osób wyróżniających się w działalności sportowej. W zeszłym roku otrzymało je 97 sportowców, 21 trenerów i 1 działacz sportowy.

Ślad po nich zaginął

Wyszli z domów i „przepadli". Nie kontaktują się z najbliższymi. Policja poszukuje dwóch mieszkańców naszego powiatu.

Wydział Kryminalny Komendy Powiatowej Policji w Pabianicach poszukuje zaginionego Tomasza Zborowskiego (lat 32) i Dariusza Gajewskiego (lat 60).

Tomasz Zborowski 7 września wyszedł z domu około godz. 15.00. Wsiadł do busa i wyjechał do Holandii. Ostatni raz rozmawiał z córką 8 września. Na internetowej grupie „Zaginieni – Holandia" znalazła się informacja, że podczas rozmowy miał poinformować córkę, że jest na miejscu w Rotterdamie. Przekazał też wiadomość, że ma pracować w firmie przy rozbiórce mięsa. Wieczorem zamierzał pójść do miasta. Nie wiadomo, czy wybierał się sam, czy z kimś.

Kontakt z 32–latkiem się urwał i do tej pory nie wiadomo, co się z nim stało. Nie jest znane jego aktualne miejsce pobytu.

Tomasz Zborowski jest mieszkańcem gminy Lutomiersk. Ma 170–175 cm wzrostu, szczupłą sylwetkę, włosy krótkie, ciemny blond, oczy szaro–niebieskie. W chwili zaginięcia mężczyzna ubrany był w krótkie spodnie koloru szarego, t–shirt koloru czarnego z białym napisem z przodu, obuwie sportowe koloru granatowego z seledynowymi zelówkami.

Pabianiczanin Dariusz Gajewski ostatni raz widziany był 10 lipca około godziny 6.15 na stacji PKP w Kutnie. Od 8 lipca przez kolejne dwa tygodnie miał przebywać na urlopie. Nie powrócił do tej pory do domu oraz nie nawiązał kontaktu z najbliższymi.

60–latek ma 178 cm, około 80 kg wagi, włosy krótkie ciemne – łysina czołowa, zarost pełny krótki, nos średni prostolinijny, uszy średnie przylegające. Znak szczególny to narośl na dolnej powiece lewego oka.

Osoby, które mogą pomóc w ustaleniu miejsca pobytu zaginionych mężczyzn lub mają informacje o ich losie, proszone są o kontakt z policjantami z Komendy Powiatowej Policji w Pabianicach, ulica Żeromskiego 18, pod numerem telefonu 47 8424 301 lub 47 8424 315 albo powiadomić najbliższą jednostkę policji pod numerem telefonu 112.

Posadzimy 37 drzew

Dęby, graby, ozdobne jabłonie i platany będą zdobiły pabianickie skwerki.

W najbliższych dniach miasto zasadzi 37 drzew na swoim terenie. Dęby i graby kolumnowe oraz ozdobne jabłonie będą rosły na skwerze im. Anny Walentynowicz przy ul. Wiejskiej. Kolejne drzewa – buk i trzy dęby kolumnowe – pojawią się na skwerze im. Zygmunta Lubońskiego, między ul. Kapliczną a Konstantynowską. Skwer przy ul. Stary Rynek 22a, między sklepem meblowym a kościołem św. Mateusza, wzbogaci się o pięć platanów.

Sadzonki drzew i krzewów zostaną przekazane do szkół oraz przedszkoli, które były zainteresowane uzupełnieniem zieleni na swoim terenie. Lipy, leszczyny, klony, jarzęby i jodły kaukaskie w tym roku dosadzone zostaną przy PM 13, PM 4, PM 8, PM 5, SP 17 i SP 3.

eprasa.pl eb8affa20b

SZUKASZ PRACY?

ZATRUDNIĘ szwaczki. Tel. 517 870 888.

PRZYJMĘ do pracy – ocieplenia, wykończenia. Tel. 602 595 234.

SZWACZKI zatrudnię. Tel. 601 530 079.

ZATRUDNIĘ do sklepu meblowego (mężczyznę). Tel. 509 829 207.

SZWACZKĘ zatrudnię. Tel. 601 30 87 55.

POMOCNIKA murarza zatrudnię. Tel. 608 043 927.

ZATRUDNIĘ chałupniczki – tkanina. Tel. 503 010 622.

ZLECĘ przeszycie – tkanina. Tel. 503 010 622.

PRZYJMĘ do dociepleń. Tel. 503 149 878.

SZWACZKI, również do przyuczenia. Tel. 502 910 081.

KIEROWCĘ – magazyniera do hurtowni tkanin w Rzgowie. Tel. 518 590 148.

ZATRUDNIĘ dziewiarzy/dziewiarki na maszyny okrągłe. Możliwość przyuczenia. Tel. 502 910 081.

SZWACZKI i chalupniczki zatrudnię. Praca w centrum Pabianic obok McDonalda. Tel. 603 716 909.

FIRMA odzieżowa z Pabianic poszukuje doświadczonych szwaczek do szycia odzieży lekkiej. Oferujemy:
– umowę o pracę na cały etat,
– godziny pracy: 6.00–14.00 lub 7.00–15.00,
– soboty i niedziele wolne,
– stałe wynagrodzenie miesięczne + premia.
Tel. 601 725 504.

DO stabilizacji dzianin, również do przyuczenia. Tel. 502 910 081.

PRACOWNIKA gospodarczego w firmie produkcyjnej. Również z III grupą inwalidzką. Umowa o pracę. Tel. 667 967 316 (godz. 7.00–13.00).

ZATRUDNIĘ hydraulika oraz pomocnika na budowie. Tel. 692 48 77 55.

SZWACZKI i chałupniczki (sukienki – tkanina) zatrudnię. Tel. 606 808 115.

SZWACZKĘ do szycia bluzek – produkcja własna. Praca cały rok – zatrudnię. Tel. 694 344 956.

ZATRUDNIĘ piekarza. Tel. 609 595 760.

PRZYJMĘ do pracy brukarza i pomocnika z doświadczeniem i bez nałogów. Tel. 506 917 262.

SZWACZKI zatrudnię. Rzgów. Tel. 605 45 00 31.

SZWACZKI zatrudnię – tkanina. Tel. 602 686 802.

KSAWERÓW, ul. Bema 2 zatrudnię do sprzątania. Tel. 739 492 002.

POMOC do emerytki potrzebna. Tel. 576 025 080.

PRACA fizyczna 3–4 dni w tygodniu, 4–5 godzin dziennie. Tel. 792 285 085.

PRZYJMĘ szwaczki, proste szycie, dzianina. Tel. 731 685 545.

POSZUKUJĘ murarza i pomocnika. Tel. 607 595 125.

ZATRUDNIĘ dwóch samodzielnych krojczych do zakładu odzieżowego. Pabianice, ul. Piaskowa 9. Tel. 696 277 482.

ZATRUDNIĘ prasowaczkę. Pabianice, ul. Piaskowa 9. Tel. 696 277 482.

ZATRUDNIĘ do montażu instalacji cieniującej w szklarniach. Praca w delegacji w Polsce i krajach UE. Tel. 42 213 16 20, 694 406 115.

PRASOWACZKĘ do zakładu zatrudnię. Tel. 697 800 880.

ZATRUDNIĘ spawacza elektrodą z doświadczeniem. Tel. 668 165 101.

ZATRUDNIĘ spawacza MIG MAG z doświadczeniem. Tel. 42 213 16 20, 694 406 115.

SZWACZKĘ przyjmę na 1/2 etatu. Proste spodnie z dzianiny. Tel 730 775 730.

SZWACZKI zatrudnię. Tel. 509 652 800.

FIRMA OVOVITA zatrudni osobę na stanowisko ogrodnik – utrzymanie terenów zielonych. Stała praca na umowę. CV prosimy wysyłać na maila: krzysztof.sadok@ovovita.pl, lub składać osobiście w siedzibie firmy: Prawda 60, 95–030 Rzgów. Telefon do kontaktu: 697 718 358.

POMOC na podprasówkę zatrudnię. Tel. 602 686 802.

SZWACZKI do zakładu zatrudnię – tkanina. Tel. 602 686 802.

SZUKAM PRACY

MŁODY, emeryt (45 l.) rzetelny, skrupulatny, dyspozycyjny (w. wyższe) szuka dobrej stałej pracy – Pabianice. Tel. 505 41 41 07.

Wyciąg z ogłoszenia o przetargach

Prezydent Miasta Pabianic ogłasza przetargi ustne nieograniczone na sprzedaż niżej wskazanych lokali mieszkalnych:

1. nr 4 położony w Pabianicach przy ul. Tadeusza Kościuszki 31A wraz ze sprzedażą 0,048 części nieruchomości gruntowej stanowiącej działkę nr 486/2 o pow. 1118 m² zapisanej w księdze wieczystej nr LD1P/00000138/3. Lokal położony na II piętrze budynku, składa się z pokoju oraz aneksu kuchennego o łącznej powierzchni 20,74 m², w.c. do wspólnego użytku na terenie nieruchomości. Do lokalu przynależne jest pomieszczenie gospodarcze o powierzchni 5,60 m². Cena wywoławcza – 58.000,00 zł. Wysokość wadium: 5.800,00 zł. Przetarg odbędzie się 23 listopada 2023 r. o godzinie 9.00 w sali nr 4, parter Urzędu Miejskiego w Pabianicach, ul. Zamkowa 16.
2. nr 17 położony w Pabianicach przy ul. Ludwika Waryńskiego 6 wraz ze sprzedażą 0,029 części nieruchomości gruntowej stanowiącej działkę nr 228 o pow. 1276 m² zapisanej w księdze wieczystej nr LD1P/00016397/1. Lokal położony na parterze budynku, składa się z pokoju, aneksu kuchennego oraz łazienki z w.c. o łącznej powierzchni 23,84 m². Do lokalu przynależne jest pomieszczenie gospodarcze o powierzchni 3,62 m². Cena wywoławcza – 65.000,00 zł. Wysokość wadium: 6.500,00 zł. Przetarg odbędzie się 23 listopada 2023 r. o godzinie 9.20 w sali nr 4, parter Urzędu Miejskiego w Pabianicach, ul. Zamkowa 16.

Pełna treść ogłoszenia zawierająca szczegółowe informacje została wywieszona na tablicy ogłoszeń Gminy Miejskiej Pabianice przy ul. Zamkowej 16 jak również opublikowana na stronie internetowej Gminy w Biuletynie Informacji Publicznej bip.um.pabianice.pl.

Szczegółowe informacje można uzyskać w Wydziale Gospodarki Nieruchomościami ul. Kościuszki 18, lokal nr 7 piętro II, pok. nr 4. tel. 42 225–46–03.

W celu obejrzenia lokalu należy skontaktować się z Biurem Obsługi Mieszkańców przy ul. Moniuszki 8A w Pabianicach, nr telefonu 42 2251811, 42 2251812, 42 2251814, 42 2251817.

WYNAJEM NAMIOTÓW IMPREZOWYCH O WYMIARACH 3x6, 4x8 i 6x12

KONTAKT
502 030 124

NET-HOUSE
SKLEP i SERWIS SPRZĘTU KOMPUTEROWEGO
883 585 555
ul. Bugaj 53
www.net-house.pl

Pralnia dywanów i tapicerki meblowej
KRAKEN PRALNIA WODNA
ul. Nawrockiego 17, ryneczek „Bugaj" pawilon handlowy – kiermasz odzieży męskiej firmy „Vector"
Promocja – dywany od 12 m² odbieramy i dostarczamy gratis!

PIERZEMY:
– dywany i wykładziny
– tapicerkę meblową oraz samochodową
– kołdry i poduszki
– koce
– narzuty flokati
Zlecenia dowozu: 721 667 058
Dowóz - 10,00 zł
42 214 80 10

eprasa.pl eb8affa20b

OGŁOSZENIA DROBNE 10.10.2023 r.

EUROCOLOR
Okno. Serce domu
OKNA
DRZWI • ROLETY • BRAMY
plisy • moskitiery • rolety materiałowe
paula
OKNA BRAMY DRZWI ROLETY
www.paula.net.pl
Pabianice, Łaska 2
602 192 437, 42 212 18 68
Salon okien 42 215 13 13
Ksawerów, Łódzka 181
519 773 046

KULINARIA

UPIECZONE
domowe ciasta i torty
na zamówienie.
Oferujemy:
ciasta okolicznościowe, torty,
bezy, serniki, babeczki.
ul. Sosnowa 6, Pabianice.
Tel. 795 009 275.

USŁUGI

MYCIE pomników. Tel. 531 774 616.

CYFROWE STUDIO FILMOWE
telebeamy, projektory multimedialne
www.mpstudio.net.pl
tel. 601 29 59 76

centrum reklamy
ul. Kilińskiego 3/5, Pabianice
SDH (I piętro, zielone drzwi)
tel. 42 227 02 04
OPRAWA PRAC
MAGISTERSKICH, LICENCJACKICH, DYPLOMOWYCH
NA POCZEKANIU!
WYDRUK PRAC
z CD, DVD, PAMIĘCI USB, KART PAMIĘCI itp.
DRUK WIELKOFORMATOWY
KOLOR, FOTO, CAD, MAPY
KSERO A5-A0
+ FOTO-GADŻETY
BIURO OGŁOSZEŃ
SDH I PIĘTRO
tel. 42 215 26 50

SPRZĄTANIE pomników, usługi kamieniarskie. Tel. 666–124–724.

MYCIE pomników. Liternictwo. Opieka nad grobami. Układanie kostki. Tel. 536 294 843.

NAPRAWA maszyn szwalniczych. Tel. 502 030 248.

DLA DOMU

PODCIŚNIENIOWE pranie. Tel. 516 670 777.

USŁUGI ogrodnicze. Tel. 517 794 523.

DOMY – dachy – kompleksowo, wykończenia. Tel. 795 912 912.

USŁUGI hydrauliczne. Tel. 513 624 668.

ZŁOTA Rączka – usługi hydrauliczne i ślusarskie. Tel. 517 592 759.

OKNA I DRZWI
MONTER
ul. Kochanowskiego 8
603 29 29 29

ROLETY • ŻALUZJE
DRZWI
PLISY - MOSKITIERY
ROLETY ZEWNĘTRZNE
BRAMY GARAŻOWE
PARAPETY - MARKIZY
PRZERÓBKI ROLET WYMIANA TKANIN
M&M SYSTEM
ul. Żytnia 4 (os. Bugaj)
502-616-275
www.mmrolety.pl
PRODUKCJA • MONTAŻ • SERWIS

PODCIŚNIENIOWE pranie dywanów, wykładzin, tapicerek. Tel. 605 405 462.

TRANSPORTOWE

TRANSPORT – wywrotki, koparko–ładowarki, żwir, piasek, ziemia. Kontenery – gruz na drogi. Tel. 601 982 019.

TRANSPORT,
żwir, piasek, czarnoziem
– faktury vat.
Tel. 602 72 45 83.

24 h
WYPOŻYCZALNIA
BUSY DOSTAWCZE
AUTOLAWETY
PRZYCZEPY
AKUMULATORY
LAWETY
TOMASZ PIERZCHAŁA
UL. „WALTERA" JANKE 50
TEL. 693 511 344

REMONTOWO – BUDOWLANE

BUDMIL docieplenia budynków. Tel. 515 861 680.

504–915–065 ZŁOTA RĄCZKA – malowanie, tapetowanie, gładzie, zabudowy g/k, glazura, skręcanie mebli, itp.

DOCIEPLENIA. Karton – gips, sufity, ścianki, gładź, malowanie. Tel. 600 727 192.

UKŁADANIE – glazury, paneli podłogowych. Tel. 881 871 770.

DOCIEPLENIA budynków, malowanie, gładzie i nie tylko. Tel. 534 664 516.

KOMPLEKSOWE wykończenia wnętrz. Tel. 790 507 951.

GLAZURA,
terakota, remonty łazienek.
Tel. 695 374 600.

ŚCIANKI,
sufity, karton–gips, remonty.
Tel. 695 374 600.

RTV * AGD * KOMPUTERY

NAPRAWA sprzętu AGD. Pralki, zmywarki, lodówki. Klimatyzacja – chłodnictwo. Tel. 793 298 665.

TV – naprawy – anteny. Tel. 516 842 226.

TELEWIZORY,
magnetowidy, naprawa,
dojazd. Gwarancja.
Tel. 42 227 47 46;
608–356–721
(8.00–21.00).

ANTENY
naprawy, dekodery DVBT.
Tel. 501 144 431.

AUTO – MOTO

AUTO–SKUP. Tel. 603 471 335.

ZŁOMOWANIE. Tel. 577 985 154.

ODBIÓR lawetą. Tel. 535 231 237.

AUTO–SKUP,
każdą markę,
gwarantuję najwyższe ceny.
Tel. 503 74 78 35.

AUTO każde, kupię, stan obojętny, skrodowane, uszkodzone. Tel. 609 758 570.

PEUGEOT 206 (2002 r.) mały przebieg, sprzedam. Tel. 502 816 004.

NAUKA

NIEMIECKI z dojazdem do ucznia. Tel. 602 600 435.

SIENNA STR. Angielski, hiszpański. Tel. 790 469 411.

GEOGRAFIA, matura, pomoc w nauce. Tel. 665 104 686.

JĘZYK niemiecki, nauczycielka. Tel. 724 155 133.

ANGIELSKI – matura, egzamin 8–klasisty, podstawówka. Tel. 516 353 007.

POLSKI – matura, egzamin 8–klasisty, podstawówka, pisanie rozprawek. Tel. 516 353 007.

HISTORIA i przygotowanie do matury. Zapraszam, Piotr. Tel. 516 713 25.

MEDYCZNE

MASAŻ w Twoim domu – leczniczy, klasyczny, relaksacyjny. Całościowy – odcinkowy. Masaż kończyn górnych – dolnych (refleksologia). Tel. 514 575 809.

MASAŻ rehabilitacja w gabinecie lub w domu chorego. Bóle głowy, karku, pleców, bioder, kolan, rwa kulszowa i barkowa. Tel. 604 838 819, 603 245 954.

DERMATOLOGIA – Spec. Derm. Hanna Smagalska. Tel. 507 011 783. Kosmetolog. Tel. 507 011 784.

PRZYCHODNIA
Stomatologiczna Johamed
Pon – 14.00–19.00
Wtorek – 10.00–14.00
Środa – 14.00 – 19.00
Czwartek – 14.00–18.00
Tel. 42 213 17 56
Pabianice,
ul. Kilińskiego 29

prof. dr hab.
Jarosław D. Kasprzak
KARDIOLOG
choroby serca,
nadciśnienie,
USG serca
z kolorowym doplerem
ul. Traugutta 6 – środy.
Tel. 602 632 632

PRANIE DYWANÓW PODCIŚNIENIOWE CZYSZCZENIE U KLIENTA PRZERÓBKI, OBSZYWANIE NASZYWANIE FRĘDZLI, USZTYWNIANIE
PRALNIA DYWANÓW
LAGUNA 7
Zapewniamy transport
AUTOPUCERNIA
LAGUNA 7
pranie tapicerek
polerowanie lakierów
Pabianice, ul. św. Jana 15, tel. 42 215 30 17, 42 213 17 90

eprasa.pl eb8affa20b

TERAPEUTYCZNE
TECHNIKI MASAŻU
Masaż w Twoim domu.
Leczniczy, klasyczny, relaksacyjny.
Całościowy, odcinkowy.
Kończyn górnych, dolnych – refleksologia
514 575 809

CENTRUM STOMATOLOGII ESTETYCZNEJ
lekarz stomatolog
Urszula Banaszczyk–Przybylska
ŚWIADCZYMY USŁUGI W ZAKRESIE:
stomatologii estetycznej, implantologii, ortodoncji (aparaty ruchome i stałe), pedodoncji, chirurgii stomatologicznej, stomatologii ogólnej i zachowawczej: natychmiastowa odbudowa złamanych zębów, wybielania
PABIANICE, UL. WYSZYŃSKIEGO 2
tel. 42 215 24 99
609 000 124
wtorek, czwartek: 10⁰⁰–16⁰⁰
poniedziałek, środa, piątek: 15⁰⁰–20⁰⁰
Przyjęcia po wcześniejszym umówieniu wizyty telefonicznie, bądź osobiście

Dr n. med.
MICHAŁ DZIUBA
KARDIOLOG
Choroba wieńcowa – ocena wskazań do koronarografii, nadciśnienie tętnicze, arytmie, cholesterol, EKG, Holter EKG.
Tel. 722 18 30 80
ul. Wajsówny 1A.
www.michaldziuba.pl
www.kardiologiapabianice.pl

DOMY * DZIAŁKI

SPRZEDAM parterowy dom 130 m kw., działka 1200 m kw., w cichej spokojnej okolicy. Więcej info pod nr tel. 693 355 322.

SEGMENT do wynajęcia. Tel. 502 030 141.

SPRZEDAM działkę budowlaną, 5000 m kw., media, Wandzin/Kwiatkowice gm. Wodzierady. Tel. 662 584 136.

KUPIĘ. Tel. 577 985 154.

SPRZEDAM posiadłość 0,5 ha z zabudowaniami oraz plac 2000 m kw., media w drodze. Tel. 516 350748.

MIESZKANIA

SPRZEDAM lub zamienię – bloki w Łodzi, I piętro – na Pabianice, bloki, do 40 m kw., do I piętra. Tel. 722 034 689.

KUPIĘ. Tel. 535 231 237.

MIESZKANIE 50 m kw., centrum, kamienica, do wynajęcia. Tel. 603 787 688.

DO wynajęcia mieszkanie, umeblowane, Piaski, 50 m kw. Tel. 664 855 690, 539 046 472.

DO wynajęcia mieszkanie 30 m kw. na Piaskach. Tel. 664 855 690.

POKÓJ z kuchnią do wynajęcia. Tel. 507 121 847.

MIESZKANIA do wynajęcia w budynku wolnostojącym. Tel. 731 749 469.

MIESZKANIE do wynajęcia. Tel. 576 025 080.

BLOKI 58 m kw., IV p. Piaski – sprzedam. Tel. 694 500 757.

MIESZKANIA
22–40 m kw.
Pabianice, Warszawska 73
stan deweloperski idealny
teren zamknięty

5.300 zł/m kw.
+ miejsce parkingowe 15 tys. zł
509 171 210

LOKALE

WYNAJMĘ garaż Orla/Kamienna. Tel. 501 793 934.

DO wynajęcia pawilon handlowo–usługowy 30 m kw. ryneczek Bugaj obok pierogarni Salem. Tel. 721 667 058.

NIERUCHOMOŚCI – INNE

GARAŻ kupię. Tel. 603 471 335.

PLAC na cmentarzu sprzedam. Tel. 609 159 151.

IMPREZY

DJ. Tel. 790 469 411.

TOWARZYSKIE

42–LATEK pozna Panią do 55 lat. Cel towarzyski. Tel. 783 297 452.

KUPNO SPRZEDAŻ

ZŁOM – usunę, zapłacę. Tel. 605 220 251.

DREWNO kominkowe, brzoza dąb buk, dowóz gratis. Tel. 602 659 592.

SPRZEDAŻ nowego outletowego sprzętu RTV i AGD. Tel. 793 298 665.

BIZNES

TANIE płoty i ogrodzenia, garaże blaszane od 3.000 zł, blachy trapezowe. Raty. Tel. 62 733 88 30, 607 680 103.

RÓŻNE

DREWNO kominkowe, suche. Tel. 503 975 217.

DREWNO kominkowe, opałowe, suche. Tel. 669 372 635.

ZAPRASZAMY do sklepu ze zniczami. Duży wybór. Pabianice ul. Zielona 6. Otwarte poniedziałek – piątek 10–18, sobota 10–14. Niedziela 29 października od 10 do 14.

OGŁOSZENIA EXPRESOWE

ZATRUDNIĘ szwaczki, praca stała, sukienki, bluzki z tkaniny i dzianiny. Tel. 604 596 440.

PRZYJMĘ do dociepleń. Tel. 664 065 395.

ZATRUDNIĘ prasowaczkę na popołudnia. Tel. 609 518 923.

KAWALERKA (Wyspiańskiego) do wynajęcia. Tel. 884 809 201.

ZATRUDNIMY sprzedawczynię do sklepu spoż. w Chechle Drugim. Tel. 604 225 513.

MYCIE pomników. Tel. 531 774 616.

ZATRUDNIMY magazyniera Kresowa 11/15, jedna zmiana.

PRODUCENT odzieży zleci przeszycie/podejmie współpracę z chałupniczkami i szwalniami usługowymi. Tel. 606 468 033.

WYCINKA i pielęgnacja drzew. Koszenie i karczowanie działek. Tel. 723 092 471.

KARMIRHEN
OGRODZENIA
BRAMY
WROTA GARAŻOWE
KOSTKA BRUKOWA
sprzedaż • układanie • renowacja
rozbiórki • usługi kruszenia

42 214 78 73
608 870 384
Pabianice, ul. Myśliwska 48A
www.karmirhen.pl

MIEJSCE NA TWOJĄ REKLAMĘ
BIURO OGŁOSZEŃ ŻYCIA PABIANIC
marketing@zyciepabianic.pl

PROMOCJA PAŹDZIERNIKOWA
NADAJ OGŁOSZENIE ZA JEDYNE 8 ZŁ*
MAKSYMALNIE 10 SŁÓW + NUMER TELEFONU
WPISZ TREŚĆ OGŁOSZENIA, WYTNIJ KUPON I PRZYJDŹ Z NIM DO REDAKCJI *ŻYCIA PABIANIC*, STARY RYNEK 7
KATEGORIA WSZYSTKIE KATEGORIE PROMOCYJNA
Życie Pabianic
* CENA ZA JEDNĄ EMISJĘ W PODANEJ KATEGORII

eprasa.pl eb8affa20b

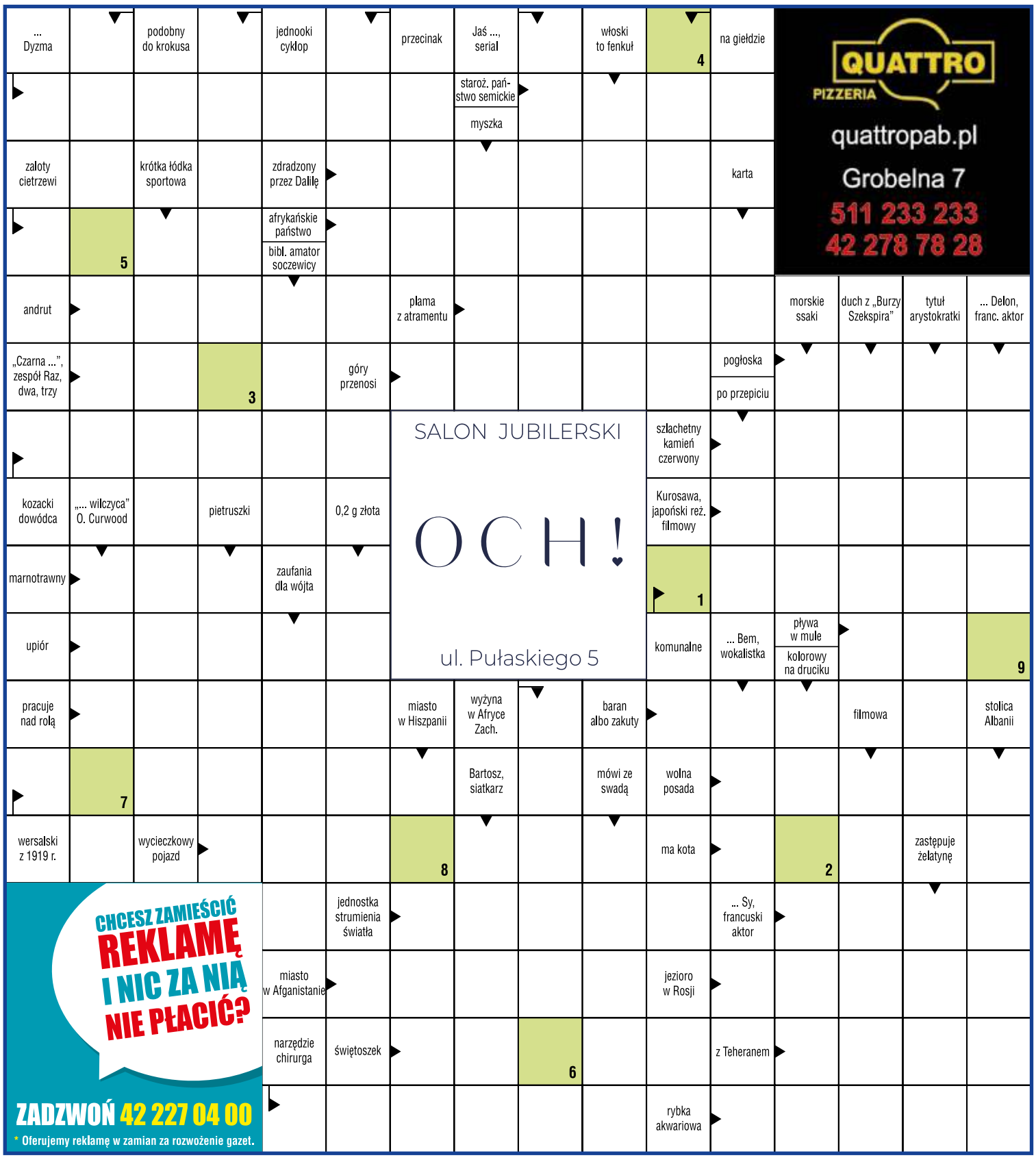

SALON JUBILERSKI
OCH!
ul. Pułaskiego 5

QUATTRO PIZZERIA
quattropab.pl
Grobelna 7
511 233 233
42 278 78 28

CHCESZ ZAMIEŚCIĆ REKLAMĘ I NIC ZA NIĄ NIE PŁACIĆ?
ZADZWOŃ 42 227 04 00
* Oferujemy reklamę w zamian za rozwożenie gazet.

Litery z pól oznaczonych cyframi dadzą hasło, które jest rozwiązaniem krzyżówki.

Jeśli wiesz, co chcesz wygrać, wypełnij odpowiednie kupony i dołącz do kuponu krzyżówki. Postaramy się spełnić Twoje życzenie.

Rozwiązania prosimy dostarczać do redakcji: ***Życie Pabianic*, Stary Rynek 7.** Czekamy do **20 października 2023 r**.

KRZYŻÓWKA ŻP

Kupon 40

hasło z krzyżówki

imię, nazwisko

adres

Kupon o wartości **30 zł na pizzę** QUATTRO PIZZERIA

imię, nazwisko

adres

Talon na zakupy **o wartości 50 zł** SALON JUBILERSKI OCH! ul. Pułaskiego 5

ROZWIĄZANIA

Hasło krzyżówki z nr. 38 brzmi: **ŁUSZCZYCA**.

Talon o wartości 50 zł do OCH! przy ul. Pułaskiego 5 otrzymuje **Marta Wójcik** (ul. „Waltera" Janke 56).

Kupon o wartości 30 zł na pizzę do Quattro przy ul. Grobelnej 7 otrzymuje **Piotr Sobczyk** (ul. Bugaj 96) i **Radzisława Olejnik** (ul. Bugaj 72).

HOROSKOP

BARAN (21.03 – 19.04)
Postanowisz zdobyć sympatię pewnej wpływowej osoby. Uprzejmość i odpowiedzialność to atuty, które zapewnią ci uznanie. Warto także zająć się porządkami w domowych rachunkach.

BYK (20.04 – 20.05)
Ktoś przyniesie ci dobre wiadomości. Być może czeka cię zaproszenie w ciekawe miejsce.

BLIŹNIĘTA (21.05 – 21.06)
Możesz stracić cierpliwość. Zamiast złościć się na innych, lepiej osobiście pilnuj swoich spraw. Aura sprzyja trosce o dobry wygląd i zdrowie. Unikaj plotek i alkoholu.

RAK (22.06 – 22.07)
Zajmiesz się sprawami, które wymagają ruchu i nowych pomysłów. Trudno ci będzie usiedzieć w jednym miejscu. Aura sprzyja niespodziewanym wydarzeniom i spotkaniom.

LEW (23.07 – 22.08)
Musisz być cierpliwy, bo nie wszystko uda się szybko załatwić. Nie rezygnuj ze swoich planów, tylko poszukaj sprzymierzeńców. Humor poprawi ci komplement, jaki usłyszysz od bliskiej osoby.

PANNA (23.08 – 22.09)
Twój upór i zdecydowanie przyniosą korzyści. Warto się starać i być odpowiedzialnym. Bądź ostrożniejszy. Nie chwal się swoimi dokonaniami i nie obiecuj ludziom zbyt wiele.

WAGA (23.09 – 22.10)
Dzięki uwadze i przezorności unikniesz kłopotów. Będziesz miał szansę odkryć jakiś spisek lub w cztery oczy porozmawiać z ważną osobą.

SKORPION (23.10 – 21.11)
Możesz mieć trudności z przedstawianiem swoich planów. Ludzie mogą cię nie zrozumieć, a twoje polecenia wykonać na opak. Osobiście pilnuj ważnych spraw, a unikniesz sporów i kłopotów.

STRZELEC (22.11 – 21.12)
Będziesz rozmyślać o tajemnicach i pieniądzach, nie dasz się namówić na żadne ryzykowne interesy. Wpadniesz na dobry pomysł, który dotyczyć będzie spraw naukowych lub wyjazdu.

KOZIOROŻEC (22.12 – 19.01)
To odpowiedni czas, aby pogodzić się z nieprzyjaciółmi, wyjaśnić różne spory i rodzinne nieporozumienia. Pomyśl też o rozrywce i odpoczynku.

WODNIK (20.01 – 18.02)
Nie ukryjesz się przed wścibskimi znajomymi. Twoje uczynki i poglądy niespodziewanie znajdą się w centrum zainteresowania. Pokaż się innym z jak najlepszej strony!

RYBY (19.02 – 20.03)
Sprzyja ci wszystko, co nowe i rewolucyjne. Uważaj, aby w ferworze zmian nie złamać ważnych regulaminów lub zasad. Na szczęście w razie kłopotów możesz liczyć na pomoc przyjaciół.

Dane osobowe uczestników konkursu w zakresie: imię i nazwisko, adres zamieszkania będą przetwarzane przez organizatora konkursu, tj. wydawcę „*Życia Pabianic*" z siedzibą w Pabianicach 95–200, Stary Rynek 7 w celu realizacji umowy przystąpienia do konkursu i jego prawidłowego przeprowadzenia. Gwarantujemy prawo wglądu do swoich danych osobowych oraz ich poprawiania, jak również żądania zaprzestania przetwarzania danych. Podanie danych jest dobrowolne, lecz ich brak uniemożliwia otrzymanie nagrody. Przysyłając lub przynosząc do redakcji wypełnione kupony uczestnicy wyrażają zgodę na opublikowanie, w przypadku wygranej, imienia, nazwiska i adresu na łamach tygodnika ***ŻP*** w ramach rozwiązania konkursu.

eprasa.pl eb8affa20b

ŻYCIE SPORTOWE

foto: Azymut Pabianice

Julia Krempińska (z lewej) i Katarzyna Konc zostały mistrzyniami Polski w biegach na orientację

Dwie nowe mistrzynie

W lasach Mikoszewa na Mierzei Wiślanej rozegrano mistrzostwa Polski w biegach na orientację – nocnych i średnich. Pośród mroków Mierzei Wiślanej najlepiej orientowały się Julia Krempińska (K20) i Katarzyna Konc (K45). Obie panie zostały nowymi mistrzyniami Polski w biegu nocnym! W nocy w lesie drogę do mety znaleźli także Kaja Młynarczyk (K18) oraz Jan Sztranek (M20). A że zrobili to naprawdę szybko, w nagrodę stanęli na najniższym stopniu podium. W biegach średnich niewiele brakowało, by drugie złoto zgarnęła Julia Krempińska (K20), jednak tym razem została wicemistrzynią kraju. Tytułem wicemistrza Polski może pochwalić się także Maciej Sztranek (M18). Na najniższym stopniu podium stanął Franciszek Krempiński (M16), dla którego był to pierwszy medal w mistrzostwach Polski.

Tymczasem w klubowych mistrzostwach Polski w Przemyślu w nocnych sprintach bezkonkurencyjna była Maria Pabich, jej koleżanki – Julia Krempińska i Katarzyna Konc dołożyły po srebrnym medalu, zaś honor panów uratował Adam Wiśniewski, sięgając po brąz. W biegu średnim trzy srebrne medale zdobyli: Julia Krempińska, Katarzyna Konc oraz Jan Sztranek, zaś na najniższym stopniu podium stanęli Maria Pabich oraz Łukasz Łubisz. (grz)

Pabiks Impact – Mazur Sierpc 32:22 (14:10)

Mazur był bez szans

W hali powiatowej spotkały się dwa niepokonane zespoły. Kibice mieli prawa oczekiwać emocjonującego meczu i dostali sporą dawkę adrenaliny, którą pabianiczanie przykręcili po 22 minutach. Wówczas na tablicy widniał ostatni remis w tym spotkaniu – 8:8. Na początku nasz zespół w ofensywie ciągnął Mariusz Kuśmierczyk (rzucił trzy gole), któremu sekundował Mateusz Jurgilewicz (dwa trafienia). Od 22. minuty nasi trafili rywala pierwszą serią. Sygnał do ataku celnym rzutem dał Bartłomiej Helman, a w kolejnych minutach do siatki Mazura rzucali Kuśmierczyk, Jakub Kaźmierczak i Szymon Małecki. Jeszcze przed przerwą na gola przeciwnika odpowiedział dwukrotnie Kacper Okapa. Wygrywaliśmy 14:10.

Po zmianie stron nasi wrzucili wyższy bieg. Choć nie stało się to od razu – Mazur pokazał, że nieprzypadkowo zajmował pozycję wicelidera, w 37. minucie było „tylko" 18:16 dla Pabiksu. Wtedy trafiliśmy ekipę spod Płocka serią trzech bramek (dwa gole Okapy, jeden Helmana), a przyjezdni nie wykorzystali trzech rzutów karnych w ciągu czterech minut. Taka nieskuteczność w meczach z Pabiksem skutkuje porażką. Bo nasi w końcówce uszczelnili defensywę (dobrze spisywali się bramkarze: Hubert Reszczyński i doświadczony Krystian Cieślak), a w ataku znów pokazaliśmy spory wachlarz możliwości i egzekutorzy zmieniali się niemal w każdej akcji. Triumf przypieczętowała kolejna seria trzech goli: Helmana, Okapy oraz Marka Starca.

foto: Stanisława Bogacka

Kacper Okapa rzucił 10 goli dla Pabiksu Impact

Pabiks: Cieślak, Reszczyński – Okapa 10, Helman 5, Kuśmierczyk 5, Jurgilewicz 5, Starzec 4, Kaźmierczak 2, Małecki 1, Tadysiak, Kruk.

Pabiks jest liderem grupy C (12 pkt, gole: 142–95). W sobotę gra w Zwoleniu z Orlętami. (grz)

BADMINTON

W zawodach Slovak Youth u–17 w Trenczynie trzy medale zdobyli zawodnicy Korony: Maria Kisiel w finale gry pojedynczej pokonała Annę Pinke (Węgry) 21:18, 21:13 i zdobyła złoto. W grze podwójnej z Hanną Stacherą Kisielówna wywalczyła srebro. Brąz w grze podwójnej chłopców wywalczył Kamil Markus (w duecie z Mikołajem Mroszczykiem). Grali także: Julia Koralewska i Szymon Gwiazda. (grz)

KOLARSTWO

W szosowym finale Pucharu Polski w Wieluniu 6. był młodzik Krzysztof Szymański (PTC DSV Alpina). Wśród juniorów 5. był Igor Szumer, 10. Szymon Kosuń. W drużynowych mistrzostwach Polski w Godzieszach Wielkich PTC w składzie: Antoni Sokół, Dominik Wróbel, Kacper Chudy i Igor Szumer zajęło 7. lokatę. (grz)

SZERMIERKA

Tomasz Bartoszek (Zjednoczeni) zajął 8. miejsce w Pucharze Polski juniorów młodszych w Gdańsku. Tomek pokonał kolejno: Tymona Gałęziewskiego (Warszawa) 15:5, Bartosza Żoka (Leszno) 15:3 i Marcelego Cendrowskiego (Wrocław) 15:8. W boju o półfinał uległ Cezaremu Ginterowi (Leszno) 11:15. (grz)

Grot F&F Automatyka Pabianice – MPKK Sokołów Podlaski 43:70 (1:11, 10:18, 16:19, 16:19)

Może być tylko lepiej

Przystąpiliśmy do ligowej inauguracji bez kapitan Magdaleny Grzelak, ale nie może to usprawiedliwiać tego, co stało się w pierwszej kwarcie. Po 10 minutach nasi kibice szczypali się nawzajem, by sprawdzić, czy to rzeczywistość, czy tylko czarny sen. Na koncie naszych koszykarek widniał bowiem… jeden punkt! Rzuciła go z linii rzutów wolnych Kaja Grygiel. Piłka za cholerę nie chciała wpaść do kosza po próbach za dwa i za trzy, a rzucały: Natalia Łopińska, Natalia Rosińska, Natalia Danych, Patrycja Daliga, Grygiel… W drugiej kwarcie pierwsze punkty dla nas (także z linii osobistych) rzuciła Łopińska, zaś pierwszego kosza z akcji w nowym sezonie zdobyła Daliga w 17. minucie spotkania. Wówczas przegrywaliśmy już… 5:23.

Po zmianie stron nasze koszykarki już częściej znajdowały drogę do kosza, ale przewaga gości była zbyt duża, a rywal zbyt klasowy, by odrobić straty. W ostatniej kwarcie dwie trójki z rzędu rzuciła młodziutka Martyna Stępińska i był to jeden z niewielu pozytywnych aspektów sobotniego spotkania… Ekipę z Sokołowa do zwycięstwa poprowadziła nasza była koszykarka, Kinga Dzierbicka, która z dorobkiem 14 punktów była najskuteczniejsza na parkiecie.

foto: Stanisława Bogacka

Natalia Łopińska rzuciła 9 punktów dla Grota

Mamy nadzieję, że wszystko, co najgorsze, stało się właśnie w sobotę i teraz już będzie lepiej. Nasze koszykarki są po prostu zbyt dobrą drużyną na to, by przegrywać mecze w takim stylu i taką różnicą. Niemniej, lodowaty prysznic na samym początku sezonu może tylko nas zahartować i wyjść nam na dobre. W sobotę gramy w Warszawie z AZS UW.

Grot: Łopińska 9, Daliga 8, Danych 7, Rosińska 6, Stępińska 6, Grygiel 5, Poleszak 2, Bednarek, Boniecka, Kirsz. (grz)

PKK'99 Pabianice – Boruta Zgierz 69:68 (17:21, 15:23, 17:10, 20:14)

Bohater ostatniej akcji

Po pierwszych dwóch kwartach przegrywaliśmy 32:44. Goście cały czas kontrolowali przebieg boiskowych wydarzeń, w 26. minucie prowadząc różnicą 13 punktów (41:54). Sygnał do natarcia dał celną „trójką" Aleksander Fabiszewski, po chwili jego wyczyn powtórzył Patryk Zawadzki, a jeszcze przed końcem trzeciej kwarty do kosza trafił Wiktor Wilk. Zniwelowaliśmy straty do pięciu punktów (49:54). W ostatniej odsłonie rzuciliśmy się w pogoń za rywalem. Po rzutach osobistych Wojciecha Wierzchowskiego w 34. minucie wyszliśmy na prowadzenie 59:58. Na minutę przed końcem Zawadzki dał nam wynik 67:63. Na 43 sekundy przed końcem nasz były kapitan, Jakub Borowski trafił za trzy – 67:66.

Osiem sekund do końca – goście rzucili dwa osobiste. Przegrywamy 67:68. Trener Arkadiusz Gralewski wziął czas. Rozrysował na tablicy ostatnią akcję. Wyszliśmy na parkiet. Piłka dotarła do kapitana PKK'99, Zawadzkiego. Rzucił w stronę kosza. Trafił! Wybrzmiała końcowa syrena. Dwa cenne punkty zostają w Pabianicach!

PKK'99: Gralewski 21, Zawadzki 16, Wilk 10, Grabowski 6, Wierzchowski 6, Fabiszewski 5, Barys 3, Pająk 2, Sobolewski, Maj, Wudarczyk, Purta.

PKK'99 jest 5. (7 pkt, kosze: 287–313). W sobotę gra w Tarnowie Podgórnym z Tarnovią. (grz)

foto: Stanisława Bogacka

Rzut kapitana Patryka Zawadzkiego zdecydował o zwycięstwie PKK'99

W środowym meczu w Łodzi z ŁKS Coolpack pabianiczanie przegrali aż 46:102. Grali: Zawadzki 15, Wierzchowski 10, Gralewski 6, Fabiszewski 6, Maj 6, Purta 3, Grabowski, Moczkowski, Barys, Sobolewski, Wudarczyk.

eprasa.pl eb8affa20b

PTC (kobiety) – ROW Rybnik 0:1 (0:0)

Znowu to samo

– Trzeci kolejny mecz u siebie przegrywamy 0:1. Po każdym z tych spotkań powinniśmy mieć na koncie co najmniej punkt – nie ukrywa Wiesław Siębor, szkoleniowiec PTC.

W sobotę przez pierwsze pół godziny na boisku rządziła filigranowa Niemka Maren Soergel. Świetna technicznie, szybka zawodniczka kręciła rywalkami, wypracowała też dwie stuprocentowe okazje do zdobycia gola. Pierwszą przestrzeliła, w drugiej trafiła w bramkarkę. Niestety, Maren wytrwała na murawie tylko 37 minut. W jednym ze starć rywalka zagrała zbyt wysoko uniesioną nogą i rozcięła naszej snajperce głowę. Za ten faul zawodniczkę z Rybnika nie spotkała żadna kara. To nie jedyny uraz „Perełek" w meczu z ROW. W jednym ze starć przeciwniczka mocno wygięła rękę Mai Walczak, która po meczu pojechała na Szpitalny Oddział Ratunkowy z podejrzeniem złamania.

Jedyny gol w meczu padł w 49. minucie – rzutu karnego nie dała rady obronić Danuta Paturaj.

PTC dążyło do zmiany wyniku. Okazje miały Walczak i Paulina Rosa, zaś Maria Stecka w dobrej sytuacji minęła się z piłką. W 89. minucie Paturaj uchroniła „Perełki" przed wyższą porażką, broniąc w stuprocentowej sytuacji dla gości.

PTC: Paturaj – Karpińska, Lipińska, Stecka, Walczak – Piekarczyk (58. Brandt), Kociołek, Kowalska, Kurek (88. Dutkiewicz), Soergel (37. Stempel) – Rosa (88. Toczek).

PTC jest 10. (6 pkt, gole: 4–13). W niedzielę gra w Myślenicach z Respektem. (grz)

GKS Ksawerów – Victoria Rąbień 5:0 (2:0)

Szybki Drzazga

Zanim piłkarze z Rąbienia zorientowali się, że są na boisku, już przegrywali 0:1. Najszybszą bramkę w tym sezonie – już w 1. minucie strzelił dla GKS Kacper Drzazga. Pierwszą połowę golem zamknął Wojciech Kucharski, trafiając do siatki w 45. minucie. Drugą połowę goście rozpoczęli od czerwonej kartki dla Rafała Biernata. Lider, grając z przewagą jednego zawodnika, punktował rywala. W 57. minucie ze swojej drugiej bramki w meczu cieszył się Drzazga, niespełna dziesięć minut później bramkarza Victorii pokonał Michał Madejski. W 78. minucie wynik meczu na 5:0 ustalił najskuteczniejszy gracz GKS w tym sezonie, Piotr Szynka.

GKS: Olejnik – Madejski (84. Rychta), Pierzyński (80. Korzeniewski), Kaźmierczak, Darnowski – Papuga (78. Żurawski), Papież (69. Ziółkowski), Garnysz, Szynka (82. Domowicz), Kucharski (70. Cukierski) – Drzazga.

GKS jest 1. (25 pkt, gole: 30–5). W niedzielę gra w Różycy z LKS. (grz)

PTC – Vidawia Widawa 2:1 (1:1)

Kapitan miał dość pudeł

„Fioletowi" wypracowali tyle sytuacji, że można by nimi obdzielić kilka spotkań.

– Niestety, skuteczność nie była dziś najmocniejszą stroną moich podopiecznych. Najważniejsze jednak, że wygraliśmy i przełamaliśmy passę czterech porażek z rzędu – powiedział Zdzisław Leszczyński, trener PTC.

Pabianiczanie wypracowali aż sześć sytuacji sam na sam z golkiperem z Widawy. Pudłowali m.in. Dawid Rula, Patryk Wujak, Mateusz Bieliński i grający na szpicy młodzieżowiec Tymon Malinowski. W 13. minucie szybką kontrę „fioletowych" skutecznym strzałem wykończył Patryk Konieczny. Goście wyrównali w 35. minucie. Przez całą drugą połowę PTC atakowało i marnowało sytuacje. „Dość" takiemu stanowi rzeczy powiedział kapitan PTC, Jacek Hiler.

W pierwszej minucie doliczonego czasu gry Hiler znalazł się w odpowiednim czasie i miejscu i po dośrodkowaniu z kornera pokonał golkipera z Widawy (2:1). PTC kończyło w dziesiątkę, bo kilka mocnych słów arbitrowi powiedział Dawid Rula, za co obejrzał czerwoną kartkę.

PTC: Uznański – Kaliszuk, Hiler, Kaczmarek, Kopka (90. Drewniak) – Bieliński, Rula, Bączał (75. Sobczak), Wujak, Konieczny (70. Sikorski) – T. Malinowski.

PTC jest 10. (3 pkt, gole: 10–13). W niedzielę gra w Zduńskiej Woli z Pogonią. (grz)

TENIS STOŁOWY

Od dwóch porażek rozgrywki II ligi rozpoczął Włókniarz, który uległ 2:8 Campeones Wąchock i 4:6 Energetykowi Łódź. Grali: Andrzej Romanowski 2,5, Jacek Robak 1,5, Szymon Zajda i Mateusz Kowalski po 1. Włókniarz jest ostatni. W III lidze Jutrzenka Bychlew ograła 7:3 GLKS Szczerców i zremisowała 5:5 z Eltą Łódź. Punkty: Mariusz Olczak 3,5, Robert Rejze 3, Jacek Dubiela 2,5, Szymon Stach 1,5, Sebastian Rzeszotarski 1. (grz)

ZAPASY

PTC wywalczyło pięć medali w Gdańsku w zawodach Błękitna Wstęga Bałtyku. Srebro wywalczył młodzik Kordian Świniarski (48 kg), który po trzech zwycięstwach w finale uległ Szymonowi Torkowskiemu (Gdańsk) 6:9. Po brązowe medale sięgnęli: Aleksander Jagusiak, Mateusz Broniarczyk (obaj 35 kg), Wojciech Jagieło (38 kg) i Lucjan Popecki (75 kg). Pojedynek o brąz przegrali: Eryk Grodzki (52 kg), Marcel Furmankiewicz i Wojciech Szwedziński (obaj 75 kg). Ponadto walczyli: 7. Robert Ejsmont (44 kg), 8. Kasjan Wlazłowicz (52 kg), 11. Dominik Drzewiecki (62 kg), 14. Jan Iwaszkiewicz (57 kg).

***

W Dębicy w międzynarodowej obsadzie zapaśnicy Nelsona walczyli w Memoriale im. Dębickich Olimpijczyków. Po złoto sięgnęli Krzysztof Kazimierczak (38 kg) oraz Igor Franciszkiewicz (60 kg). Srebro zdobył Jan Madej (60 kg). Walczył także Brajan Włodarczyk (60 kg). Z kolei w zawodach w Gdańsku brąz wywalczył najcięższy zawodnik Bartosz Gołaszewski (85 kg). Poza nim startowali: 9. Wiktor Wiąckiewicz (57 kg), 10. Fabian Majchrzak (62 kg), 16. Mieszko Makowski (41 kg). Wśród kadetów 8. był Tomasz Olejniczak (71 kg). (grz)

Iskra Dobroń – Włókniarz 1:2 (1:0)

Z piekła do nieba

Na boisku było sporo walki, mało sytuacji. W 17. minucie gola zdobyli gospodarze. Pabianiczanie stracili piłkę na własnej połowie, za co skarcił ich Nikodem Nowakowski, w sytuacji sam na sam pokonując Michała Marciniaka. Po kilku minutach Cezary Kowalczyk (Iskra) był na posterunku po główce Szymona Przyka. Ochotę na drugą bramkę miał Nowakowski, który w 23. minucie popisał się efektownym technicznym uderzeniem i był bliski zmieszczenia piłki pod poprzeczką. Czujnie zachował się Marciniak, przerzucając futbolówkę nad bramkę. W 40. minucie wolejem z ostrego kąta popisał się Marek Dąbrowski i Marciniak znów musiał pokazać interwencję najwyższej próby.

foto: Stanisława Bogacka

Piękny gol Szymona Szafoniego dał Włókniarzowi impuls do ataku

Po zmianie stron rozpadało się na dobre. Połączenie mokrej murawy ze śliską piłką próbował wykorzystać młody Kacper Lisowski i jego druga próba sprawiła mnóstwo kłopotów Marciniakowi. Gospodarze mogli podwyższyć na 2:0, lecz strzał Nowakowskiego w 57. minucie odbił się od spojenia słupka z poprzeczką.

W 61. minucie było 1:1. Po zagraniu Rafała Rikszajda, Szymon Szafoni wbiegł z lewej strony w pole karne i z narożnika pięknym strzałem umieścił piłkę w przeciwległym górnym rogu bramki wyciągniętego jak struna bramkarza Iskry. O takich trafieniach mawia się „stadiony świata". Iskra nie otrząsnęła się po stracie pierwszej bramki, a 120 sekund później do gry wkroczył drugi rezerwowy. Młodziutki Kacper Becht napędził akcję, w której szybko wymienił piłkę z Bronką i po chwili znalazł się sam na sam z Kowalczykiem. Złapał bramkarza Iskry na wykroku i płaskim strzałem obok niego skierował piłkę do siatki. Było 1:2. Pabianiczanie kończyli w dziesiątkę – w 85. minucie za uderzenie rywala bez piłki z boiska wyleciał Hubert Mikołajczyk.

Iskra: Kowalczyk (77. Wójt) – D. Kacprzyk, Polit, Sowiński, Klimek – Lisowski, Nazarczyk (66. Jurkowski), M. Kacprzyk (32. Pilarz), Biskupski (77. Stachowski) – Nowakowski, Dąbrowski.

Włókniarz: Marciniak – Piotrowski, Czerwiński, Oberle, Jarych (87. Kowalski) – Mikołajczyk, Bronka (90+3. Wójcik), Kaczorowski (66. Żabolicki), Olszewski (55. Rikszajd) – Szafoni, Przyk (55. Becht).

Iskra jest 10. (12 pkt, gole: 17–25). W sobotę o godz. 15.30 gra u siebie z Bzurą Ozorków. Włókniarz jest 5. (15 pkt, gole: 17–14). W sobotę o godz. 15.00 gra u siebie ze Stalą Głowno. (grz)

Bzura Ozorków – Orzeł Piątkowisko 2:1 (0:1)

Zabrakło minuty

– W pierwszej połowie kibice na stadionie nad Bzurą byli świadkami wyrównanego widowiska. Gospodarze wypracowali kilka okazji, strzelili nawet bramkę, nieuznaną przez arbitra ze względu na faul na Adamie Bielawskim – relacjonuje Rafał Raźniewski, jeden z trenerów Orła. – U nas bramkarza gospodarzy niepokoili: Jan Piotrowski, Dawid Krystera, Maciej Kaczmarek i Phenyo Mositwane.

Przyjezdni dopięli swego w 42. minucie. Dośrodkowanie z kornera Kaspra Szczepańskiego zamknął głową Piotr Gertner i było 0:1.

Po zmianie stron drużyna z Piątkowiska miała kolejne okazje do podwyższenia wyniku. Dwie sytuacje zmarnował Kamil Czekalski, po jednej Szczepański i Grzegorz Szczęsny. Bzura wyrównała na 1:1 w 60. minucie po uderzeniu głową. Później w jednej z sytuacji Huberta Habigera uratowała poprzeczka.

Gospodarze dopięli swego w 89. minucie, gdy po centrze z rzutu wolnego, jeden z piłkarzy z Ozorkowa uderzeniem głową pokonał bramkarza Orła.

Orzeł: Habiger – Bielawski, Antoszczyk, Gertner, Rykała – Krystera (80. Szczęsny), Kociołek, Mositwane (51. Czekalski), Kaczmarek (58. Karpiński), Janecki (37. Szczepański) – Piotrowski.

Orzeł jest 16. (1 pkt, gole: 8–32). W sobotę o godz. 15.00 gra u siebie z Olimpią Karsznice. (grz)

eprasa.pl eb8affa20b

Długa Ścieżka w Afryce

Miejska Biblioteka Publiczna im. Jana Lorentowicza w Pabianicach i Klub Podróżnika PTTK zapraszają na spotkanie „RPA INTRO odkrywanie nieskończoności”

Gośćmi Galerii Ex Libris (ul. św. Jana 10) 13 października będą pabianiccy podróżnicy i sportowcy – Milena Grabska–Grzegorczyk i Bartek Grzegorczyk. Opowiedzą o udziale w prestiżowym Camrades Maraton w RPA, które było okazją do posmakowania tego zróżnicowanego kraju, niezwykle bogatego w kulturę i przyrodę.

Spotkanie rozpocznie się o godzinie 18.30. Wstęp jest bezpłatny.

REPERTUAR KINA TOMI • ul. Gdańska 4, tel. 42 215 42 69 • www.kino–tomi.pl

10.10

Zielona granica (pl) 11.15, 15.30, 20.00
Twórca (napisy) 13.00
Magiczna podróż Emily (dubbing) 14.15
Moje wielkie greckie wesele 3 (napisy) 16.00
Sok z żuka (1988) – 100 lat Warner Bros (napisy) 18.00
Egzorcysta. Wyznawca (napisy) 20.45

11.10

Z kartą pabianiczanina bilety po 15 zł
Zielona granica (pl) 11.30, 18.00, 21.00
Moje wielkie greckie wesele 3 (napisy) 11.45, 19.00
Magiczna podróż Emily (dubbing) 13.45
Egzorcysta. Wyznawca (napisy) 14.30, 21.00
Twórca (napisy) 15.30
Podrabiani zakochani (napisy) 17.00

12.10

Magiczna podróż Emily (dubbing) 11.30
Zielona granica (pl) 11.30, 16.00, 21.00
Twórca (napisy) 13.30, 21.30
Egzorcysta. Wyznawca (napisy) 14.30, 19.00
Podrabiani zakochani (napisy) 17.00
Moje wielkie greckie wesele 3 (napisy) 19.00

13.10

Magiczna podróż Emily (dubbing) 11.00
Zielona granica (pl) 12.00
Psi patrol: wielki film (dubbing) 13.00, 15.00, 17.00
Chłopi (pl) 16.00, 20.30
Egzorcysta. Wyznawca (napisy) 18.15, 21.00
Tomi dla Kobiet – Podrabiani zakochani (napisy) 19.00

14.10

Psi patrol: wielki film (dubbing, seans przyjazny sensorycznie) 10.30, 12.00
Psi patrol: wielki film (dubbing) 11.00, 16.00, 18.15
Zielona granica (pl) 13.00
Chłopi (pl) 13.45, 18.00
Egzorcysta. Wyznawca (napisy) 16.00, 20.15
Podrabiani zakochani (napisy) 20.00, 22.00

15.10

Psi patrol: wielki film (dubbing) 10.00, 15.00, 17.00
Psi patrol: wielki film (dubbing, seans przyjazny sensorycznie) 10.30, 12.15
André Rieu: miłość mieszka pośród nas (napisy) 12.00
Chłopi (pl) 14.00, 19.00
Zielona granica (pl) 16.15
Egzorcysta. Wyznawca (napisy) 19.15
Podrabiani zakochani (napisy) 21.15

16.10

Egzorcysta. Wyznawca (napisy) 12.45, 20.30
Zielona granica (pl) 15.00
Psi patrol: wielki film (dubbing) 15.00, 17.00, 19.00
Chłopi (pl) 18.00
Podrabiani zakochani (napisy) 21.00

KINO TOMI POLECA

„Niebo nie może czekać”

Asyż. W na pół szklanym grobowcu w kościele Matki Bożej Większej znajduje się ciało świętego. Innego niż wszyscy. Ubrany w dżinsy, sportową bluzę i buty Nike'a wygląda, jakby przed chwilą zasnął. Odkrycia fenomenu historii Carla Acutisa, zmarłego w 2006 roku na białaczkę nastolatka i wyniesionego na ołtarze w 2020 roku, podjął się hiszpański dokumentalista Jose Maria Zavala (twórca m.in. filmów: „Tajemnica Ojca Pio” i „Wojtyła. Śledztwo”). Jego opowieść nie ogranicza się do pokazania życia radosnego nastolatka, fascynata komputerów, gier wideo i gry na saksofonie. W filmie widzimy nie tylko dojrzałą duchowość Carla, jego szczególne przywiązanie do Eucharystii i modlitwy. Carlo Acutis stał się jednym z najpopularniejszych świętych Kościoła. Tysiące wiernych pielgrzymują do jego grobu, jego moc wstawienniczą potwierdzają setki świadectw, przyciąga młodzież, nawraca, staje się patronem młodego Kościoła.

Premiera 31 października.

Najlepszy od mazurków

Towarzystwo Muzyczne im. Karola Nicze zaprasza na recital fortepianowy Jakuba Kuszlika. W programie utwory Chopina, van Beethovena oraz Debussy'ego

Koncert odbędzie się 4 listopada w Miejskim Ośrodku Kultury. Początek o godzinie 19.00. Wstęp jest bezpłatny. Zaproszenia na wydarzenie są do odebrania w sekretariacie MOK–u.

Jakub Kuszlik jest laureatem IV Nagrody XVIII Międzynarodowego Konkursu Pianistycznego im. Fryderyka Chopina oraz Nagrody Polskiego Radia za najlepsze wykonanie mazurków. Jest także laureatem II nagrody X Międzynarodowego Konkursu Pianistycznego im. Ignacego Jana Paderewskiego w Bydgoszczy (2016), półfinalistą Konkursu Beethovena w Bonn (2017), zdobywcą wielu laurów w konkursach pianistycznych.

Pabianice kulturalnie

Festiwal Muzyka Świata

12 października, godz. 18.00, Muzeum Miasta Pabianic: „Moje indyjskie serce – muzyczne opowieści” – Michał Rudaś (wokalista, kompozytor, pedagog).

13 października, godz. 18.00, kościół ewangelicki św. Piotra i Pawła: „Hatikva znaczy nadzieja” – Bielski Chór Kameralny. Beata Borowska (dyrygent), Małgorzata Koba (skrzypce), Dorota Zaziąbło (fortepian).

14 października, godz. 17.00, kościół ewangelicki św. Piotra i Pawła: Scena Młodych, „Piosenką zaczarowany świat”, Chór Dziecięcy Teatru Wielkiego w Łodzi – Maciej Salski (dyrygent), Taras Hlushko (fortepian).

15 października, godz. 17.00, kościół ewangelicki św. Piotra i Pawła: „Trzy wiatry świata” – Ewelina Zawiślak (flet), Agata Piotrowska–Bartoszek (obój), Tomasz Bartoszek (fortepian).

16 października, godz. 18.00, Muzeum Miasta Pabianic: „Zwariowany muzyczny świat” – prof. dr hab. n. med. Tadeusz Pietras (Uniwersytet Medyczny w Łodzi/Instytut Psychiatrii i Neurologii w Warszawie).

Aflopa Art

13 października – wernisaż wystawy pamięci Edith Piaf.

eprasa.pl eb8affa20b

ARKADIUSZ
PODSIADŁY
DO SEJMU
Normalna Polska !

Lista nr 1

Nr 1 na liście

BEZ PAR! TYJNI
samorządowcy

Sfinansowano z KW Bezpartyjni Samorządowcy

Głos mieszkańców wsi, miast i miasteczek w Sejmie i Senacie

Ostatnie wybory samorządowe, w których jako Bezpartyjni Samorządowcy otrzymaliśmy ponad 5% poparcia w skali kraju, są znakomitym przykładem wielkiego zaufania społecznego, jakim cieszą się samorządy. Lokalna demokracja jest bowiem podstawą naszego dobrobytu. To My, tu na dole, wiemy najlepiej jakie są nasze najważniejsze problemy i wiemy jak je skutecznie rozwiązywać. Nadszedł czas, aby wykorzystać naszą wiedzę oraz doświadczenie i zwiększyć udział obywateli w życiu społeczno-politycznym kraju. Chcemy, aby głos mieszkańców wsi, miast i miasteczek w końcu został usłyszany w Sejmie i Senacie.

PAWEŁ
BANASZAK
DO SEJMU
Normalna Polska!

Lista nr 1

Nr 2 na liście

BEZ PAR! TYJNI
samorządowcy

Sfinansowano z KW Bezpartyjni Samorządowcy

eprasa.pl eb8affa20b

4

Koalicja Obywatelska

lista nr 6

Krzysztof HABURA

PABIANICKI KANDYDAT DO SEJMU

IDŹ NA WYBORY 15 PAŹDZIERNIKA!

ZAGŁOSUJ ZA PRZYSZŁOŚCIĄ

NASZYCH DZIECI I WNUKÓW.

Sfinansowano ze środków KKW Koalicja Obywatelska PO.N IPL Zieloni

eprasa.pl eb8affa20b