Dachowanie na DK61. Dwie osoby w szpitalu

– STR. 2

POTRĄCENIE na ul. Strużańskiej

– STR. 5

TYGODNIK LOKALNY

JABŁONNA
LEGIONOWO
NIEPORĘT
SEROCK
WIELISZEW

3,50 zł
W TYM 5% VAT

9 771426 650230 14

INDEKS 378461
ISSN 1426–6504

NR 14 (1716)
4 KWIETNIA 2023

MAZOWIEC ToiOwo

CO TYDZIEŃ OD 5 MAJA 1990 ROKU

PGE INFORMACJE zakładu energetycznego
GDZIE I KIEDY WYŁĄCZĄ PRĄD – str. 16

KRÓTKO I NA TEMAT...
Oni pilnują własnego interesu, czyli nie rób drugiemu, co tobie niemiłe - STR. 2

LEGIONOWO
Druga szansa dla Matki Boskiej - STR. 3

POWIAT
Dwa stanowiska powiatu ws. kolei - STR. 5

LEGIONOWO
Wielorodzinna zabudowa zamiast Społem? - STR. 5

LEGIONOWO
„Pracodawca roku”? - STR. 5

LEGIONOWO
Irena Bogucka nie zostanie odwołana - STR. 5

LEGIONOWO
Obronili dobre imię papieża... - STR. 20

LEGIONOWO
Papieski Marsz Wdzięczności - STR. 20

LEGIONOWO
Le cabaret po legionowsku - STR. 20

SPORT NA STRONIE 24

CZYTAJ NA STRONIE 3

Libacje w parkach, parkowanie na trawnikach - władze są bezsilne

Coraz więcej zgłoszeń chuligańskich występków. Służby zawsze mają wymówkę...

Spokojnych i radosnych świąt spędzonych w gronie najbliższych osób, a także zdrowia, szczęścia i wielkiej radości
- życzy redakcja ToiOwo

REKLAMA

Kolejny etap inwestycji w Wieliszewie

Villa Park Wieliszew 3

Biuro sprzedaży
692-705-913

PHU BUDOMUR
www.budomur.pl
MIESZKANIA I DOMY

INTER CARS
Filia Legionowo
ul. Zegrzyńska 4
tel.: 22 767 53 80
tel.: 22 767 53 89
INTERCARS.COM.PL

Skosztuj historii naszego miasta...
RESTAURACJA LEGIONOWSKA
www. legionowska.pl
505-360-809

RADNY SEJMIKU WOJEWÓDZTWA MAZOWIECKIEGO
STEFAN TRACZYK
zapraszam na moje dyżury radnego
stefan.traczyk@mazovia.pl
tel. 692 216 532

eprasa.pl ebe846137e

KRÓTKO I NA TEMAT...

Oni pilnują własnego interesu, czyli nie rób drugiemu, co tobie niemiłe

Kończą się konsultacji ws. wyboru trasy przebiegu nowej linii kolejowej Warszawa – Nasielsk. Kolej dała do wyboru dwie możliwości: korytarz nr 4 lub korytarz nr 6. Samorządowcy z trzech gmin: Jabłonny, Legionowa i Wieliszewa, podpisali wspólną deklarację, w której odrzucają obie propozycje. W zamian chcą, aby PKP zmodernizowała dotychczasowy szlak z Legionowa do Modlina, dołożyła nowe tory oraz zwiększyła jego przepustowość.

Stanowisko to na pierwszy rzut oka wydaje się mocno konserwatywne. - Nie chcemy żadnych zmian, nie chcemy szybkich kolei, nie chcemy nowoczesności, po prostu, zostawcie nas w spokoju... . Ale to tylko pozory, bo w rzeczywistości te same samorządy domagają się cały czas lepszej komunikacji ze stolicą, przyspieszenia czasu podróży, większej ilości połączeń, więcej pociągów i autobusów. Chcą modernizacji i większej przepustowości linii kolejowej - a tego nie da się osiągnąć, bez budowy nowych torów. Okazuje się więc, że oni chcą powstania nowej linii kolejowej, ale nie na własnym terenie, tylko gdzieś obok.

W tej sytuacji można zrozumieć samorządowców z Wieliszewa, bo nowa linia kolejowa, której dziś nie ma, miałaby w dużej mierze przechodzić przez teren właśnie tej gminy. Z kolei w Jabłonnie nowa linia kolejowa wkraczałaby na nowe tereny. Bardzo trudno jednak zrozumieć samorządowców z Legionowa, bo są oni przeciwko obu nowym wariantom, ale jednocześnie chcą rozbudowy linii kolejowej prowadzącej przez sam środek miasta i przynoszącej wiele uciążliwości dla własnych mieszkańców. Wystarczy wspomnieć hałas drgania budynków, czy niewystarczającą ilość przepraw i problemy z przedostaniem się na drugą stronę, coraz gęściej zabudowanego miasta.

Warto wspomnieć w tej sytuacji, że jeden z proponowanych przez PKP, a odrzuconych przez legionowskich samorządowców wariantów (korytarz nr 4) odbija w bok przed Legionowem, następnie biegnie tunelem pod DK-61 oraz CSP i w ten sposób omija miasto, a więc wydaje się bardzo korzystny dla mieszkańców. Dlatego ich postawa może wydawać się dość dziwna. Nie sposób wręcz pojąć, o co chodzi tym samorządowcom?

Chyba, że prawdziwe są informacje jakie pojawiły się na internetowych forach, że działki akurat w pobliżu tego korytarza, mają najwyżej stojący w lokalnej hierarchii samorządowcy...

Paweł Szyling

ŚWIĘTA. Najważniejsze święto dla Chrześcijan

WIELKANOC i Triduum Paschalne

W najbliższą niedzielę (9 kwietnia) chrześcijanie na całym świecie będą obchodzić Wielkanoc, czyli święta Zmartwychwstania Pańskiego. Jest to największe i najstarsze święto chrześcijan. Poprzedza je Triduum Paschalne, czyli co?

W Niedziele Palmową (w tym roku 2.04), czyli święto upamiętniające przybycie Pana Jezusa do Jerozolimy rozpoczyna się Wielki Tydzień. W czwartek (6.04) zaś rozpoczyna się Triduum Paschalne, czyli czas najważniejszych wydarzeń w roku liturgicznym katolików. Słowo triduum oznacza „trzy dni". Zawierają się w nich trzy fazy odkupienia: ostatnia wieczerza, śmierć Chrystusa na krzyżu, złożenie w grobie i zmartwychwstanie.

Wielki Czwartek

Pierwszy dzień Triduum Paschalnego to Wielki Czwartek. W ten dzień chrześcijanie świętują pamiątkę ustanowienia podczas ostatniej wieczerzy sakramentów eucharystii i kapłaństwa. Po nabożeństwie Najświętszy Sakrament przenoszony jest do ciemnicy. Milkną dzwony, ich dźwięk zastępuje klekotanie kołatek. Rano tego dnia sprawowana jest Liturgia Mszy św. Krzyżma. W czasie tej mszy świętej biskup błogosławi oleje chorych i katechumenów oraz poświęca krzyżmo stosowane przy udzielaniu sakramentów..

Wielki Piątek

Dniem upamiętnienia sądu, męki i śmierci Chrystusa jest Wielki Piątek (7.04). Nabożeństwo tego dnia związane jest z Liturgią Męki Pańskiej i adoracją krzyża. Co ważne to jedyny dzień w roku kiedy nie odprawia się Msza Święta. Rano odprawiana jest Liturgia Godzin, czyli tzw. Ciemna Jutrznia. Wierzących obowiązuje ścisły post (W Polsce post ścisły oznacza spożycie w ciągu dnia wyłącznie jednego posiłku do syta i dwóch niepełnych), a na ulicach wielu miast odbywa się Droga Krzyżowa – również w Legionowie.

Wielka Sobota

W Wielką Sobotę (8.04) nastaje dzień Chrystusa pogrzebanego i dzień czuwania przy Bożym grobie. Tego dnia w Kościele dominuje milczenie liturgiczne, a wierni oddają się refleksji nad sensem męki i śmierci Chrystusa, oczekując zmartwychwstania. Wieczorem, po zachodzie słońca rozpoczynamy świętowanie zmartwychwstania. Formalnie Wielka Sobota posiada tylko teksty liturgii godzin, nie ma natomiast formularza mszy, a liturgia wigilii paschalnej należy już do Niedzieli Zmartwychwstania Podczas wigilii paschalnej święcone są woda i ogień oraz ponownie rozbrzmiewają dzwony i organy. Najbardziej znanym wydarzeniem tego dnia jest poświęcenie potraw na wielkanocny stół.

Wielkanoc

Dawniej Wielka Niedziela rozpoczynała się poranną mszą, rezurekcją, którą zapowiadało uroczyste bicie w dzwony, głoszące, że Chrystus zmartwychwstał. W związku z odnową liturgii i przywróceniem dawnych ceremonii Triduum celebracja ta traci na znaczeniu na rzecz nocnej liturgii wigilii paschalnej (Wielkiej Soboty). Ceremonię zaczyna uroczysta procesja rezurekcyjna z Najświętszym Sakramentem, wokół kościoła, który okrąża się raz lub trzy razy. Procesja jest radosnym ogłoszeniem zmartwychwstania Chrystusa i wezwaniem całego stworzenia do udziału w triumfie Zmartwychwstałego.

KT

LEGIONOWO. Wypadek przy stacji paliw Shell

Zderzenie i dachowanie. 2 osoby trafiły do szpitala

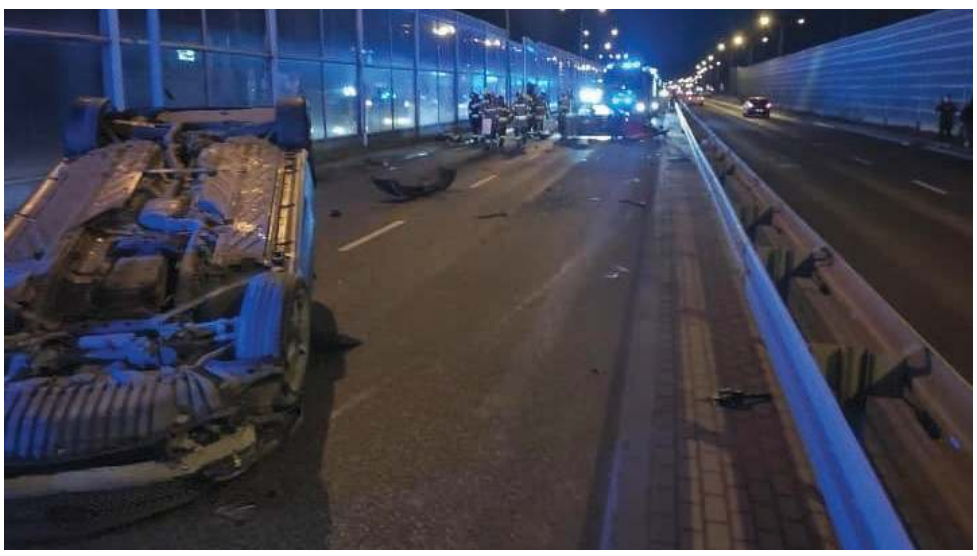

W sobotę (1 kwietnia) na Drodze Krajowej 61 w kierunku Serocka doszło do wypadku drogowego z udziałem dwóch pojazdów. Dwie osoby trafiły do szpitala

Do zdarzenia doszło około godz. 21.00 na ul. Warszawskiej (Droga Krajowa 61) w kierunku Serocka. Jeden z pojazdów dachował. Ruch przez blisko 2 godziny był zablokowany. Policja w porozumieniu z pracownikami Generalnej Dyrekcji Dróg Krajowych i Autostrad wyznaczyła objazd drogą techniczną.

Dwie osoby trafiły do szpitala

Na miejscu okazało się, że pojazdami marek Mercedes oraz Chevrolet podróżowały 4 osoby w tym kilkuletnie dziecko. W wyniku zderzenia Mercedes dachował. Wszyscy uczestnicy wypadku jeszcze przed przybyciem służb opuścili uszkodzone pojazdy.

Obecni na miejscu ratownicy, zdecydowali o przetransportowaniu dwóch osób do szpitala. W tym samym czasie strażacy uprzątnęli jezdnię oraz postawili wywrócony na dach samochód na koła. Po wszystkim oba pojazdy zostały zabrane przez lawety.

Wyjaśniają przyczyny wypadku

Na miejscu prócz Straży Pożarnej i Pogotowia obecni byli również policjanci, którzy zajmują się wyjaśnieniem przyczyny wypadku. Ze wstępnych ustaleń wynika, że do zdarzenia mogło dojść najprawdopodobniej podczas zmiany pasa ruchu. Na chwilę obecną nie udało nam się ustalić więcej informacji w tej sprawie z uwagi na to, że obaj kierujący jeszcze przed przybyciem policji, trafili do szpitala. Gdzie została od nich pobrana krew do badań. Policja w najbliższym czasie będzie sprawdzać dokładne przyczyn tego zdarzenia.

red.

MAZOWIECKIE TOiOWO LAUREAT NAGRODY PRO PUBLICO BONO
IZBA WYDAWCÓW PRASY IWP
Stowarzyszenie Gazet Lokalnych

Redakcja: Maciej Lerman - Redaktor Naczelny, Jerzy Buze, Kuba Kamiński, Maja Zakaszewska.
Współpraca: Michał Derejski, Wojciech Dobrowolski, Olga Gajda, Sławomir Jakubczak, Antoni Kawczyński, Karol Krawczyk, Piotr Kucza, Zuzanna Maciakiewicz, Jacek Szczepański, Ewa Szulc, Paweł Szyling, Konrad Toporowicz, Jadwiga Wołynik.
Adres: 05-120 Legionowo, ul. Rynek 2; tel.: **22 784 92 00**, **22 784 92 01**; e-mail: **toiowo@tio.com.pl**.

Biuro ogłoszeń: 05–120 Legionowo, ul. Rynek 2; tel.: 22 784 22 22, 22 774 13 31; fax: 22 784 99 70; e-mail: reklama@tio.com.pl.
Ogłoszenia i reklamy nie stanowią materiału pochodzącego od wydawcy.

Prenumerata realizowana przez RUCH S.A.: zamówienia na prenumeratę w wersji papierowej i na e-wydania można składać na stronie www.prenumerata.ruch.com.pl. Pytania prosimy kierować na adres e-mail: prenumerata@ruch.com.pl lub kontaktując się z infolinią pod numerem 22 693 70 00, w dni robocze w godzinach 7:00 – 17:00, koszt połączenia wg taryfy operatora.
Druk: Polska Press Łódź.
Wydawca: Agencja TiO Paweł Kozera, e-mail: agencja@tio.com.pl. Nakład poniżej 15.000 egz.

eprasa.pl ebe846137e

TELEFON INTERWENCYJNY: 22 784 92 01, toiowo@toiowo.eu

LEGIONOWO. Niszczenie trawników na osiedlach

Urząd umywa ręce. To teren spółdzielni...

Na terenie os. Jagiellońska notorycznie niszczone są osiedlowe trawniki. Mieszkańcy są wściekli bo ich pieniądze są rozjeżdżane przez kierowców. Kierowcy nie mają gdzie parkować. Urząd umywa ręce i kieruje wszystkie sprawy do spółdzielni, a spółdzielnia...

W połowie marca otrzymaliśmy kolejnego maila dotyczącego niszczenia zieleni na terenie legionowskich osiedli. Tym razem do zniszczenia trawników doszło na terenie os. Jagiellońska w okolicy ul. Norwida.

Problem znany od dawna

„W dniu wczorajszym (15.03.23r) kierujący samochodu ciężarowego, który dostarczył kontener pod blok 45 (Norwida 7, trzecia klatka) zniszczył, zdewastował, zlikwidował zrekultywowany jesienią 2022 roku trawnik. Sytuacja z niszczeniem zieleni na osiedlu Jagiellońska (zwłaszcza przez pojazdy ciężarowe) ostatnio się nasila. A to MPO, inny razem wodociągi czy gazownia (i nie są to akcje ratownicze) oraz firmy kurierskie nagminnie rozjeżdżają nam trawniki” - napisał jedne z czytelników.

Zakaz wjazdu i parkowania

Co prawda na osiedlach został wprowadzony zakaz wjazdu oraz zakaz parkowania na terenie osiedla, jednak jak mówią mieszkańcy, nikomu to nie przeszkadza, ani na nikim nie robi wrażenia. Służby nie reagują twierdząc, że teren należy do spółdzielni i to spółdzielnia powinna reagować i ewentualnie domagać się ukarania sprawców.

Urząd odsyła do Spółdzielni

W związku z tym skierowaliśmy pytania do Urzędu Miasta w tej sprawie skąd zostaliśmy odesłani do Spółdzielni. W związku z tym nasze pytania skierowaliśmy do legionowskiej SML-W. - Te zniszczenia są spowodowane wąskimi alejkami. Najczęściej to wina kurierów i firm dostawczych (m.in sprzętu AGD), ale też kontenerów remontowych. W przypadku bloku 45 przy ul. Norwida, wykonawca zobowiązał się do pokrycia kosztów naprawy zniszczonego trawnika - mówi nam Agnieszka Borkowska - wiceprezes legionowskiej SML-W. - Niestety jest to jedno wielkie błędne koło, bo mieszkańcy chcą parkować jak najbliżej szczególnie jak muszą coś wnieść. - dodaje.

Jest bałagan, winnych nie ma...

red.

LEGIONOWO. Mieszkańcy nie mogą spać

Libacje w Parku Solidarności

Libacje alkoholowe, głośna muzyka i krzyki to codzienność mieszkańców bloku sąsiadującego z parkiem NSZZ Solidarność, zlokalizowanego na tyłach legionowskiego Ratusza. Mieszkańcy mają dość, a urzędnicy wystąpili o więcej patroli

Park im. Solidarności zlokalizowany w obrębie ul. Piłsudskiego, Sowińskiego, Słowackiego i Mrugacza w późnych godzinach wieczornych zmienia się w miejsce imprez, co nie podoba to się okolicznym mieszkańcom.

Codzienne libacje

Jakiś czas temu do redakcji dotarł list od mieszkańców bloków sąsiadujących z parkiem. Ich zdaniem „ to co się tam dzieje przechodzi ludzkie pojęcie”. W liście mieszkańcy mówią między innymi o codziennych głośnych pijackich imprezach, przez które nie można spać.

Urząd wie o sprawie, będzie więcej patroli

Jak udało nam się dowiedzieć z Urzędu Miasta w Legionowie podobnie jak do nas wpływały skargi mieszkańców, w związku z czym Urząd zgłosił sprawę policji.

Obszar parku dodatkowo znajduje się w tzw. planie dotyczącym KMZ czyli Kontrolą Miejsc Zagrożonych. Ponadto Urząd zapewnił, że postara się doświetlić teren najbardziej newralgicznych miejsc w parku oraz zapewnił o przeprowadzeniu kontroli w pobliskich punktach handlowych w celu sprawdzenia czy alkohol nie jest sprzedawany osobom nieletnim.

Do sprawy będziemy wracać.

red.

NA SYGNALE

ŁAJSKI. Od wędzarni zapalila się wiata

W niedzielę (2 kwietnia) przed godz. 16.00 na Kościelnej w Łasjach doszło do pożaru wolnostojącej drewnianej wiaty na terenie jednej z posesji

Na miejscu jeszcze przed ich przybyciem z ogniem walczył właściciel, któremu udało się przygasić ogień. Przyczyną pożaru była najprawdopodobniej działająca nieopodal wędzarnia, od której doszło do zapłonu. Działania strażaków trwały blisko godzinę. Nikomu nic się nie stało.

JABŁONNA. Karambol na obwodnicy

W piątek (31 marca) ok. godz. 14.00 na obwodnicy Jabłonny w kierunku Warszawy doszło do karambolu z udziałem trzech pojazdów

Na miejscu okazało się, że zderzyły się ze sobą trzy pojazdy: BMW, Audi oraz Mercedes. W wyniku zdarzenia jedna osoba została przetransportowana do szpitala. Utrudnienia trwały blisko 2 godziny.

JABŁONNA. Niewiele brakowało, a doszłoby do eksplozji

We wtorek (28 marca) około godz. 20.40 przy ul. Modlińskiej w Jabłonnie doszło do pożaru butli z gazem. Dzięki szybkiej akcji strażaków nie doszło do eksplozji

Po przybyciu na wskazaną w zgłoszeniu posesję, okazało się, że płonie 11 kg butla z gazem zlokalizowana w jednej ze szklarni nieopodal ronda w Jabłonnie. Działania strażaków polegały na ugaszeniu ognia oraz schłodzeniu butli, zanim ta eksplodowała. Nikomu nic się nie stało.

NIEPORĘT. Łowił ryby, teraz grozi mu do 2 lat więzienia

Policjanci z Nieporętu zatrzymali 21-latka podejrzanego o nielegalny połów ryb. Teraz grozi mu nawet do 2 lat więzienia

Do zdarzenia doszło w minioną niedzielę (26 marca) w Nieporęcie. Jak relacjonowała policja, 21-latek został przyłapany na łowieniu ryb na Jeziorze Zegrzyńskim w obrębie chronionym. Mieszkaniec Wołomina został wylegitymowany, a sprzęt wędkarski został zabezpieczony. Mężczyzna został poinformowany o popełnieniu przestępstwa i otrzymał wezwanie do stawiennictwa się na komisariacie, gdzie usłyszał zarzut nielegalnego połowu ryb.

WIELISZEW. Kos utknął w przewodzie kominowym

W niedzielę (26 marca) w Kałuszynie przy ul. Zielonej Równiny w jednym z domów jednorodzinnych w przewodzie kominowym utknął kos

Właściciel budynku na pomoc wezwał strażaków, którzy próbowali oswobodzić ptaka. Najpierw z poziomu dachu, jednak kiedy zwierzę zeszło niżej mniej więcej na poziom wyczystki kominowej pozostali strażacy wykorzystali moment i wypuścili ptaszka. Dzięki szybkiej i skoordynowanej akcji ratunkowej zwierzęciu nic się nie stało.

SEROCK. Wypadek szkolnego autobusu

W poniedziałek (27 marca) około godz. 16.00 na Drodze Krajowej 61 w Wierzbicy doszło do groźnego wypadku z udziałem samochodu osobowego i szkolnego autobusu. Dwie osoby w tym dziecko zostały ranne

Około godz. 16.00 otrzymali zgłoszenie dotyczące zderzenia szkolnego autobusu z samochodem osobowym. Na miejsce zadysponowano 6 zastępów strażaków z terenu powiatu legionowskiego. Na miejscu okazało się, że na DK61 w Wierzbicy doszło do zderzenia szkolnego autobusu z osobowym Renault. Siła uderzenia była na tyle duża, że autobus wpadł do rowu i zatrzymał się na drzewie. Ze wstępnych ustaleń policji wynika, że kierujący osobówką nie ustąpił pierwszeństwa kierowcy autobusu w wyniku czego doszło do zderzenia. Obaj kierowcy byli trzeźwi.

QK

LEGIONOWO. Radni nie zagłosowali ws. nowej figurki na Rynku Miejskim

Figura Matki Bożej z Tihaljiny otrzyma drugą szansę!

Legionowscy radni, podczas ostatniej sesji Rady Miasta Legionowo (29 marca) nie zagłosowali ws. możliwości postawienia 2-metrowej figury Matki Bożej z Tihaljiny na Rynku Miejskim w centrum miasta. Ostatecznie zdecydowano, że na ten temat radni będą dyskutować na jednej z komisji z udziałem wnioskodawców.

Pomysł na ustawienie figury Matki Bożej z Tihaljiny został złożony przez Wspólnotę Wojownicy Maryi oraz ponad 350 osób, które podpisały pismo w tej sprawie. We wniosku zwrócono się do Prezydenta Miasta Legionowo z prośbą o przeprowadzenie procedury niezbędnej do powstania na terenie Rynku Miejskiego figury Matki Bożej z Tihaljiny. Chodziło o przeprowadzenie konsultacji społecznych i przedstawienie projektu uchwały Radzie Miasta. Autorzy wniosku zobowiązali się sfinansować przedsięwzięcie oraz uzyskać wszystkie potrzebne zgody. Internetowe konsultacje społeczne skończyły się w środę, 15 marca o godz. 23:59. Następnego dnia, w czwartek (16 marca) ogłoszono wyniki ankiety. Okazało się, że wzięło w niej udział 6092 osoby, a swoje poparcie dla inicjatywy wyraziło 2496 osób (40,97 proc.). Swój sprzeciw wyraziło 3596 mieszkańców (59,03 proc.). Ostateczny głos w dyskusji mieli zając legionowscy radni, którzy finalnie postanowili zdjąć z porządku obrad projekt uchwały w tej sprawie. Teraz zostanie on skierowany do odpowiedniej komisji, gdzie będzie dodatkowo rozpatrywany i procedowany. Zaproszeni na posiedzenie komisji mają zostać również wnioskodawcy projektu uchwały. O tym czy figura Matki Bożej stanie na Rynku Miejskim lub nie, zadecydują radni prawdopodobnie na kwietniowej Sesji Rady Miasta Legionowo.

Paulina Nowicka

eprasa.pl ebe846137e

MAZOWIECKA KRONIKA KRYMINALNA

PUŁTUSK. Zatrzymany za narkotyki

Policjanci „patrolówki" zatrzymali 49-letniego mieszkańca Pułtuska. Przy mężczyźnie znaleźli narkotyki. Właścicielowi zabronionych substancji grozi odpowiedzialność karna

Pułtuscy policjanci prowadzą nieustanne działania mające na celu ustalenie i zatrzymanie osób mających związek z przestępstwami narkotykowymi. Z poniesieniem odpowiedzialności karnej muszą liczyć się wszyscy posiadający substancje zabronione Ustawą o przeciwdziałaniu narkomanii, jak również udzielający lub handlujący tego typu środkami zabronionymi. Nie inaczej będzie z mężczyzną, zatrzymanym w ostatnich dniach przez policjantów Wydziału Prewencji. Podczas legitymowania znaleźli przy 49-latku narkotyki. Mężczyzna został zatrzymany. Usłyszał zarzut posiadania narkotyków, za co grozi mu do 3 lat pozbawienia wolności.

LEGIONOWO/NOWY DWÓR MAZ. Pomylił radiowóz z taksówką

41- letni mieszkaniec Nowego Dworu Mazowieckiego pomylił radiowóz z taksówką, ale nie za to trafił do Zakładu Karnego. Mężczyzna był poszukiwany trzema listami gończymi

Codzienne, wręcz rutynowe policyjne czynności nieoczekiwanie przerodziły się w nietypową interwencję. W poniedziałkowy poranek, funkcjonariusze legionowskiej patrolówki, na przystanku autobusowym, zauważyli mężczyznę, który wyglądem przypominał osobę poszukiwaną. Podróżnik widząc podjeżdżający radiowóz uznał, że jest to taksówka, którą zamawiał i próbował wsiąść do pojazdu. Gapowicz szybko zorientował się, że wsiadł do niewłaściwego auta, gdyż podczas legitymowania dwukrotnie wprowadzał funkcjonariuszy w błąd na temat swoich danych osobowych.

Po przewiezieniu 41- latka do komendy w Legionowie szybko okazało się, że mieszkaniec Nowego Dworu Mazowieckiego jest poszukiwany trzema listami gończymi na blisko rok pozbawienia wolności.

Zanim jednak mężczyzna trafił do Zakładu Karnego wcześniej został ukarany mandatem karnym za wprowadzenie w błąd funkcjonariuszy Policji co do swoich danych osobowych.

NIEPORĘT. Łowił ryby w miejscu niedozwolonym

Za nielegalny połów ryb w obrębie chronionym na Zalewie Zegrzyńskim odpowie wędkarz, który zignorował zakaz. Jego wędkarskie poczynania ujawnił patrol Policji, który pełnił w tym czasie służbę w obrębie ochrony

Jedno z ulubionych miejsca niejednego wędkarza to Zalew Zegrzyński. Warto wiedzieć, że w niektórych rejonach zbiornika obowiązuje całkowity zakaz wędkowania. Dlatego też policjanci reagują na wszelkie wykroczenia i przestępstwa popełniane w tym rejonie.

W niedzielę tuż po godzinie 13. funkcjonariusze ujawnili wędkarza, który uprawiał amatorski połów ryb w obrębie ochronionym. 21-letni mieszkaniec Wołomina został wylegitymowany oraz poinformowany o popełnieniu przestępstwa. Zgodnie z przepisami jego sprzęt wędkarski został zabezpieczony. Wędkarzowi zostało wystawione wezwanie do stawiennictwa w Komisariacie Policji, gdzie usłyszał zarzut dotyczący nielegalnego połowu ryb. Za tego typu przestępstwo może mu grozić kara grzywny, ograniczenia wolności albo pozbawienia wolności do lat 2.

ZAKROCZYM. Miała 2 promile

2 promile w wydychanym powietrzu miała mieszkanka gminy Zakroczym, która spowodowała kolizję drogową. Kobieta najpierw uderzyła w bariery energochłonne, a następnie zaczęła cofać, doprowadzając do zderzenia z seatem. Policjanci zatrzymali jej prawo jazdy. 45- latce grozi też kara do 2 lat pozbawienia wolności oraz wysoka grzywna

Nieodpowiedzialnością wykazała się 45-letnia mieszkanka zakroczymskiej gminy, zatrzymana podczas zdarzenia drogowego w Stanisławowie gm. Pomiechówek. Kobieta kierując fordem nie zachowała należytej ostrożności i na drodze DW62 najechała na bariery energochłonne. Następnie chcąc odjechać z miejsca zdarzenia, zaczęła cofać. Podczas tego manewru uderzyła w seata, którym kierował 37- latek z Pomiechówka. Wezwani na miejsce policjanci ruchu drogowego przebadali 45-latkę na zawartość alkoholu. Okazało się, że była pijana. Wynik badania wskazał, że w wydychanym powietrzu miała 2 promile alkoholu. Dodatkowo kobieta doprowadziła do zdarzenia drogowego. Na szczęście nikt nie został ranny. Mundurowi zatrzymali jej prawo jazdy. Teraz oprócz wysokiej grzywny będzie odpowiadała przed sądem. Grozi jej kara do 2 lat więzienia. Na długo też pożegna się z prawem jazdy.

PUŁTUSK. Dozór za rozbój

W ręce policjantów z pułtuskiej komendy wpadł 25-latek podejrzany o kradzież rozbójniczą. Został zatrzymany i trafił do policyjnej celi. Mężczyzna usłyszał już zarzuty. Może mu grozić do 10 lat pozbawienia wolności

Dyżurny pułtuskiej komendy otrzymał informację o zdarzeniu, do którego doszło na terenie jednego z marketów w Pułtusku. Jak wynikało ze zgłoszenia, mężczyzna spakował artykuły spożywcze z półek sklepowych do torby i próbował wybiec z budynku. Całą sytuację zauważył ochroniarz i pobiegł za mężczyzną. W pewnym momencie sprawca stał się agresywny, zaczął szarpać, popychać i uderzać mężczyznę, chcąc za wszelką cenę zatrzymać skradzione produkty. Na miejsce pojechali policjanci, którzy zatrzymali pułtuszczanina. 25-latek podejrzany o kradzież rozbójniczą usłyszał już zarzuty. Prokurator po zapoznaniu się z zebranym materiałem dowodowym, zastosował wobec mężczyzny środek zapobiegawczy w postaci dozoru. Przestępstwo, którego się dopuścił, zagrożone jest karą pozbawienia wolności do lat 10.

NOWY DWÓR MAZ. Znęcał się nad matką

Policjanci z Komendy Powiatowej w Nowym Dworze Mazowieckim otrzymali zgłoszenie, że w jednym z mieszkań na terenie miasta dochodzi do przemocy. Okazało się, że syn znęca się nad swoją matką. Policjanci zatrzymali 46- letniego agresora

Mężczyzna stosował wobec 69- latki przemoc fizyczną i psychiczną. Będąc pod wpływem alkoholu wszczynał awantury domowe, podczas, których wyzywał ją słowami wulgarnymi i obelżywymi, poniżał kobietę, zakłócał spoczynek nocny, wyłudzał pieniądze, popychł i szarpał pokrzywdzoną oraz groził podpaleniem mieszkania. Na podstawie zebranego przez nowodworskich śledczych materiału dowodowego mężczyźnie przedstawiono zarzuty, dotyczące znęcania się nad osobą najbliższą. Prokuratura Rejonowa w Nowym Dworze Mazowieckim wystąpiła do sądu o zastosowanie wobec 47- latka najsurowszego środka zapobiegawczego o charakterze izolacyjnym, w postaci tymczasowego aresztowania. Sąd przychylił się do wniosku prokuratora. Podejrzany najbliższe 3 miesiące spędzi teraz w areszcie. Grozi mu kara do 5 lat więzienia.

LEGIONOWO. Znęcał się nad partnerką

Kara do 5 lat pozbawienia wolności grozi mężczyźnie zatrzymanemu przez legionowskich policjantów. Sprawca pod wpływem alkoholu znęcał się psychicznie nad swoją partnerką. Na podstawie zebranego przez policjantów materiału prokurator zastosował wobec niego dozór policyjny zakaz zbliżania się oraz nakaz opuszczenia mieszkania

Legionowscy policjanci po jednej z interwencji domowych zatrzymali 66-latka. Policjanci ustalili, że mężczyzna znęcał się psychiczne i fizycznie nad swoją partnerką. Jak wynika z ustaleń śledczych, sprawca będąc pod wpływem alkoholu, wszczynał awantury domowe w trakcie, których wyzywał i poniżał kobietę. Mężczyzna noc spędził w policyjnej celi. W momencie zatrzymania był nietrzeźwy, w organizmie miał blisko promil alkoholu. Po wytrzeźwieniu mieszkaniec powiatu legionowskiego usłyszał zarzut znęcania się nad partnerką. Na podstawie zebranego przez policjantów materiału prokurator zastosował wobec 66-latka policyjny dozór. Dodatkowo mężczyzna ma zakaz zbliżania się do pokrzywdzonej oraz nakaz opuszczenia mieszkania, w którym przebywał razem z kobietą.

Teraz za swoje czyny domowy agresor odpowie przed sądem. Grozi mu kara nawet do 5 lat pozbawienia wolności.

WINNICA. Na grzybach znalazł pociski

Odnalezione w miniony poniedziałek groźne pozostałości z czasów II wojny światowej trafiły w ręce wojskowych saperów. Do czasu przyjazdu żołnierzy teren, jak i same pociski zabezpieczali pułtuscy funkcjonariusze.

Pomimo upływu wielu lat, na obszarze całej Polski odnajdywane są często niebezpieczne „pamiątki" z okresu II wojny światowej. Nasza ziemia skrywa jeszcze sporo różnego rodzaju niewypałów i niewybuchów, które są wydobywane przez poszukiwaczy militariów, przy okazji prowadzonych prac budowlanych, czy w sezonie - przez grzybiarzy. I tak też było w miniony poniedziałek. Na terenie pola uprawnego, w miejscowości Mieszki-Kuligi, mężczyzna znalazł pociski. Groźne niewybuchy z czasów wojny zabezpieczali policjanci Posterunku Policji w Pokrzywnicy. Na miejsce przybył patrol rozminowania, odnalezionymi pociskami zajęli się wojskowi saperzy z Nowego Dworu Mazowieckiego. Pamiętajmy, że znalezisk przypominających niewybuchy nie wolno pod żadnym pozorem dotykać, ani tym bardziej przenosić czy rozbrajać. Miejsce, w którym znaleziono niebezpieczny przedmiot, dobrze jest zabezpieczyć przed dostępem osób postronnych, a w szczególności dzieci. Jeśli znajdujemy się na otwartej przestrzeni lub w lesie, należy to miejsce tak oznaczyć, by nikt tam nie wszedł i można je było bez trudu odnaleźć. O znalezisku należy jak najszybciej zawiadomić najbliższą jednostkę Policji. Funkcjonariusze zabezpieczą teren i powiadomią saperów. Pamiętajmy, że bardzo duże pociski mogą mieć pole rażenia nawet do kilkuset metrów.

PUŁTUSK. 100 dni aresztu. Był poszukiwany

Policjanci z Ogniwa Patrolowo-Interwencyjnego, zatrzymali 23-latka, który był poszukiwany do odbycia kary 100 dni pozbawienia wolności. Mężczyzna po wykonaniu niezbędnych czynności został doprowadzony do zakładu karnego

Jednym z ważnych działań policji jest zatrzymywanie osób poszukiwanych, tak, aby takie osoby nie uniknęły odpowiedzialności karnej. W miniony piątek policjanci z Ogniwa Patrolowo-Interwencyjnego, zatrzymali 23-letniego mieszkańca powiatu pułtuskiego, który był poszukiwany do odbycia kary 100 dni pozbawienia wolności. Mężczyzna został zatrzymany i przewieziony do komendy, skąd po wykonanych czynnościach został doprowadzony do zakładu karnego.

KPP: Legionowo/Nowy Dwór Maz./ Pułtusk

RESTAURACJA PAŁAC JABŁONNA

POCZUJ NASZE TRADYCYJNE SMAKI

PAŁAC W JABŁONNIE #poczujneszahistorie

PAN Dom Zjazdów i Konferencji w Jabłonnie

Rezerwacje: +48 22 774 48 62 w.136, +48 883 324 344

info@palacjablonna.pan.pl

www.palacjablonna.pl

eprasa.pl ebe846137e

TELEFON INTERWENCYJNY: 22 784 92 01, toiowo@toiowo.eu

POWIAT. Rada powiatu podzielona!

Będą dwa stanowiska powiatowych radnych ws. nowych linii kolejowych?

Część radnych powiatu legionowskiego chce, aby modernizacji linii kolejowej do Nasielska została zrealizowana w jej obecnym śladzie, a nie nowych korytarzach (nr 4 i nr 6) zaproponowanych przez kolej. Oczekiwania te zawarto w „deklaracji samorządowców powiatu legionowskiego", pod którą podpisało się 10 radnych. Pozostałych 13 zamierza wypracować własne stanowisko w tej sprawie.

Pomysłodawczynią oddolnej inicjatywy i tym samym przygotowania stanowiska radnych ws. modernizacji linii kolejowej do Nasielska jest Izabela Kownacka, radna powiatu legionowskiego z gminy Wieliszew. Stworzono deklarację samorządowców, w której postawiono względem realizatora przedsięwzięcia - spółki PKP Polskie Linie Kolejowe S. A. (PKP PLK S. A.) oczekiwania: - Opracowanie planu modernizacji istniejącej linii kolejowej zwiększającego przepustowość w istniejącym korytarzu, bez konieczności spełnienia kryterium dużych prędkości, realizacji tej inwestycji w pasie własności PKP oraz podjęcie działań gwarantujących bezpieczeństwo i komfort życia mieszkańców wzdłuż już istniejącej linii – brzmi najważniejszy z postulatów. Zdaniem radnych, którzy poparli inicjatywę, realizacja postulatów ma zapobiec zniszczeniu środowiska naturalnego, wywłaszczeniom, wyburzeniom oraz ingerencjom w infrastrukturę powstałą wzdłuż już istniejącej linii kolejowej. 27 marca 2023 r. pismo podpisało 10 radnych powiatu legionowskiego. Pozostali radni powiatowi, w tym m. in. przewodniczącym Rady Powiatu Legionowskiego Leszek Smuniewski, chcą wypracować własne stanowisko w tej sprawie. Pracami ma zająć się komisja rozwoju Rady Powiatu Legionowskiego.

Paulina Nowicka

LEGIONOWO. Proces Miasta z byłą Skarbnik

„Pracodawca roku"?

W marcu 2022 r. prezydent Miasta Legionowo Roman Smogorzewski doprowadził do odwołania Skarbnik Miasta Jolanty Ćwiklińskiej. Teraz sprawa trafiła do sądu

W lutym br. w legionowskim sądzie ruszył proces, a właściwie procesy byłej skarbniczki z byłym pracodawcą czyli Urzędem Miasta. Dotyczą one niezgodnego z prawem rozwiązania umowy o pracę, a także stosowania mobbingu. Na portalu „Absurdalne Legionowo" opublikowano fragmenty odpowiedzi Urzędu na pozew skierowany przez byłą skarbnik miasta. Mogą one wprowadzić w osłupienie osoby nie znające realiów, jakie panują w legionowskim ratuszu. Czytamy w nich m. in., że - „*Pozwanemu* (prezydentowi Romanowi Smogorzewskiemu - przyp red.) *ZDARZA SIĘ użyć niecenzuralnego słowa w swoich wypowiedziach, ale w żadnym wypadku nie przekracza to granic dobrego smaku i kultury (...).*

„Pozwany w miejscu pracy wobec pracowników jest kulturalny, spokojny, nie zachowuje się w sposób obsceniczny, wulgarny, obraźliwy, wypowiedzi Pozwanego nie są obelżywe .

Pozwany odnosi się do swoich rozmówców z szacunkiem, środowisko i atmosfera pracy są przyjazne. Pozwany przeciwdziała konfliktom".

Przytoczony fragment odpowiedzi okraszony jest retorycznym pytaniem: „*O kogo chodzi? Kto jest tym Pracodawcą Roku*?".

Paweł Szyling

LEGIONOWO

22-latek potrącony na Strużańskiej

W niedzielę (2 kwietnia) nieopodal skrzyżowania ul. Strużańskiej i ul. Orląt Lwowskich doszło do potrącenia 21-letniego mężczyzny. Potrącony został przetransportowany do szpitala. Radny M. Grabowski ostrzegał, że może dochodzić do podobnych wypadków...

Jak relacjonowali strażacy, około godz. 19.30 otrzymali zgłoszenie o wypadku z udziałem pieszego przy ul. Strużańskiej. Po przybyciu na miejsce okazało się że potrącony został 22-letni mężczyzna. Z uwagi na doznane obrażenia służby ratownicze zdecydowały o przetransportowaniu poszkodowanego do szpitala. Kierujący samochodem marki Volkswagen w chwili zdarzenia był trzeźwy. Ze wstępnych ustaleń policji wynika, że do potrącenia doszło na oznakowanym przejściu dla pieszych.

Apel do Marszałka

Pod koniec grudnia ub. roku radny Mirosław Grabowski oraz mieszkańcy okolicznych wspólnot mieszkaniowych wystosowali pismo do Marszałka Województwa Mazowieckiego o instalacje barier ochronnych oraz progów zwalniających. Swoje prośby argumentowali m.in: wzmożonym ruchem samochodowym spowodowanym przebudową przejazdu w ciągu ul. Polna/Kwiatowa oraz bliską lokalizacją filii szpitala WiM.

Barier i progów nie będzie

Z odpowiedzi Urzędu Marszałkowskiego wynika, że Urząd widzi możliwość doposażenia przejścia dla pieszych w aktywne znaki drogowe oraz doświetlenie przejścia. Nie ma natomiast możliwości montażu barier ochronnych ponieważ spowoduje to zwężenie i tak wąskiego chodnika, co utrudni w znacznym stopniu poruszanie się osobom niepełnosprawnym oraz osobom z dziećmi. Podobnie sprawa ma się co do montażu progów zwalniających, których nie montuje się drogach wojewódzkich, a którą to jest ul. Strużańska (DW 632 przyp.red).

red.

LEGIONOWO. Rzadząca większośc przeciwko odwołaniu prezes KZB

Irena Bogucka nie zostanie odwołana

Pomimo wniosku opozycyjnych radnych popartego głosem mieszkańców, prezydenccy radni zdecydowali na ostatniej sesji Rady Miasta o nieodwoływaniu z funkcji prezesa spółki KZB, Ireny Boguckiej

Jeszcze przed sesją swoje stanowisko w sprawie odwołania prezes KZB zabrał prezydent Roman Smogorzewski, w którym przypomniał, że tylko rada nadzorcza jest uprawniona do odwołania Boguckiej. Pomijając fakt, że to prezydent obsadza najważniejsze wakaty w mieskich spółkach.

W trakcie ostatniej sesji (29 marca) radny Dariusz Petryka chciał przeczytać zgromadzonym radnym specjalne stanowisko mieszkańców w tej sprawie, co spotkało się z protestem przewodniczącego Ryszarda Brańskiego.

Przystąpiono do dyskusji, którą po kilkudziesięciu minutach zakończył radny Piętka wnioskiem o jej zakończenie. Wniosek został przegłosowany pozytywnie. Podobnie jak wniosek o odwołanie Ireny Boguckiej z funkcji prezesa spółki KZB, za którego odrzuceniem głosowało 11 radnych

Radni opozycyjni w ramach protestu przeciw wcześniejszemu zamknięciu dyskusji nie wzięli udziału w głosowaniu nad oświadczeniem.

PS

LEGIONOWO. Zabudowywanie centrum miasta

Wielorodzinna zabudowa zamiast Społem?

Przy ul. Sienkiewicza (w obrębie Rynku), w miejscu siedziby „Społem" oraz pawilonów, gdzie mieszczą się serwisy rowerowe, ma powstać zabudowa wielorodzinna. Niedługo wyższa zabudowa może objąć całe centrum miasta

W marcu br. do starostwa powiatowego w Legionowie wpłynął wniosek inwestora - Kompanii Domowej Projekt 10 Sp. z o.o., o pozwolenie na budowę na terenie 2 działek o łącznej powierzchni 3 tys. m2, położonych przy ul. Sienkiewicza. W miejscu siedziby „Społem" oraz parterowych pawilonów, gdzie znajdują się sklepy oraz serwisy rowerowe, ma powstać budynek wielorodzinny z usługami w parterze. Jego kubatura, to ponad 34 tys. m3, co może wskazywać, że może to być budynek nawet 5-piętrowy, mieszczący nawet 60-70 mieszkań.

Z naszych informacji wynika, że budowa ma się rozpocząć w kwietniu 2024 r.

Można przypuszczać, że w niedalekiej przyszłości w centrum Legionowa będzie powstawać coraz więcej takich budynków. Wyższą i bardziej intensywną zabudowę oraz zmniejszenie powierzchni biologicznie czynnej przewiduje bowiem uchwalone w 2017 r. studium i powstające na jego podstawie nowe plany zagospodarowania przestrzennego.

WD

eprasa.pl ebe846137e

NASZE WILKOWYJE

COVID, psiamać

Było to tak: Japycza wzięli na badania, bo doktor Wezół jakieś szmery w płucach usłyszał. Nic nie znaleźli, więc wrócił wesoły jak szczygiełek. Michałowa nagotowała krupniku z baraniną, żeby świętować zdrowie ukochanego męża, a Japycz wyniósł na ławeczkę menażkę z zupą, co by się zdrowiem pochwalić i zdolną żoną, ma się rozumieć. Krupnik pycha, tylko, że Japycz ze szpitala COVIDA przywiózł i wszystkich nas zaraził. Na początku wszyscy my myśleli, że to przeziębienie wiosenne. Bo po krupniku poszedł Mamrot albo i dwa i żeśmy się zanadto z tej radości rozchełstali. A że wiosna zdradliwa jest, to i przeziębienie się zdarzyć może. Tyle że nie czterem na raz, bo Solejuk nigdy nie choruje, Hadziuk tylko gdy straśnie mu się nie chce nic robić, a Japycz ostatnie przeziębienie miał 60 lat temu i to nie było przeziębienie jeno zapalenie płuc. A ja się też nie przeziębiam tylko chrypę czasami mam jak koncert za długi. A tu nagle, każden jeden i w tym samym czasie. Podejrzane się to zrobiło i po krótkim śledztwie wyszło szydło z worka. Z trzyletnim opóźnieniem zaraza do Wilkowyj przybyła.

O matulu, jakie to nieprzyjemne. To znaczy nie wszystko, bo akurat izolatkę nam w domu weselnym zrobili, ławeczkę nawet sprzed sklepu przenieśli i żyliśmy se we czterech. Kobity pod okienko jedzenie przynosiły, średni Solejuk telewizję nam zamontował satelitarną oraz cuś takiego, co się zamknięty krąg nazywa, że w każdej chwili nasze kobity mogły się połączyć i z bezpiecznej odległości pooglądać, jak tam się mężowie czują. Trzeba było zresztą młodego Solejuka zaprzysiąc, że urządzenie jednorazowe jest i zaraz zniszczy, co by się ta inwigilacja małżeńska na stałe nie przyjęła. Bo inwigilacja medyczna od biedy jeszcze u nas przejdzie, ale taka na stałe za bardzo rozwodem grozi, a że Kościół, matka nasza, rozwodami nie jest specjalnie zainteresowany, to nas nawet Ksiądz Biskup wewsparł, żeby to nie na stałe było.

Katar, kości bolą, łeb pęka – no nieprzyjemnie. Cena przyjaźni naszej. Wyzdrowieli my w końcu, więc cena nie za wysoka, ale też obserwacje liczne i zaskakujące. Okazuje się bowiem, że co innego regularnie na ławeczce posiadywać, a co innego razem mieszkać i chorować na dodatek. Rzeczy się takie okazują, że nie każden lubi to wiedzieć, a co się zobaczy, to odzobaczyć czasem trudno. Się okazuje, że przyjaźń łatwiejsza jest od małżeństwa także dlatego, że się razem nie mieszka i nie słyszy, co kto mówi przez sen i jak często skarpetki zmienia. No i jak się przyjaciele zdenerwują na siebie, to do domu se idą i tyle, a jak mieszkają razem w chorobie, to nagle wszystko insze, dziwniejsze i całkiem okropeczne. O to ostatnie słowo, to my się nawet pokłócili. Bo słowo „okropne" do przyjaciół nie pasuje, ale jest na tyle blisko rzeczywistości, że się nazwania domaga. Różne propozycje były, ale głównie niecenzuralne, więc stanęło na okropecznym. Czyli nie całkiem okropnym, ale około.

Nie ma co gadać, po 10 dniach, jak nam testy czyste wyszły, wracali my do domu z pewną ulgą. I solennym przyrzeczeniem, żeby co w chorobie się okazało, za majaki uznać i więcej do tego nie wracać. Więc już tego wałkować wincyj nie będę. Ale kto jest żona, a kto przyjaciel, dobrze sobie zapamiętałem i dziękuję, że i żonę i przyjaciół takich w życiu spotkałem. I jeszcze jedno z tej historii wynika, co się łatwo wytłumaczyć nie da. Bo na koniec się okazało, że zarażenie szpitalne co się ze szmerów wzięło, też w rzeczywistości troszku inaczej się zdarzyło niż wszyscy myśleli. Bo to nie były żadne szmery w płucach Japycza, tylko Wezółowi szumiało w uszach. Co prowadzi do wniosku, że medycyna niebezpieczna jest i nieprzewidywalna i że często rozwiązuje problemy, które sama stwarza.

Pietrek

„BETONOZA" - pozornie opłacalna, lecz nieludzka

Wybetonowane miasto jest wygodne dla włodarzy, łatwiej je sprzątać i taniej utrzymać. Ale takie warunki są „nieludzkie" – uważa dyrektor Instytutu Ekologii Terenów Uprzemysłowionych, dr hab. Marta Pogrzeba

Pojęcie „betonozy", jako szczelnego pokrycia powierzchni miasta, weszło do dyskursu naukowego i politycznego, posługuje się nim w swoich programach Ministerstwo Klimatu i Środowiska.

Zdaniem przyrodniczki, „betonoza" spowodowana jest brakiem kontroli nad przestrzenią oddawaną deweloperom. W większości miast wojewódzkich zabudowa jest tak gęsta, że nie myśli się o rozszczelnieniach powierzchni ziemi. Przy planowaniu przestrzennym taniej jest zrobić od razu ścieżki i dojścia, chodniki, parkingi. Ale przestrzeń nie staje się przez to bardziej estetyczna. Biorąc pod uwagę powstające w wyniku „betonozy" miejskie wyspy ciepła, jest ona po prostu „nieludzka".

KOMU OPŁACA SIĘ BETONOWANIE

„Betonoza" dotyka nawet historyczne rynki staromiejskie. Zdaniem ekspertki nie widać odwrotu od tej tendencji, a zabytkowe przestrzenie znacznie różnią się od zielonych miejsc fotografowanych w latach 60. „Wybetonowane miasto jest wygodne dla włodarzy. Sprzątanie po dużych wydarzeniach, imprezach masowych organizowanych na utwardzonych placach jest łatwiejsze niż czyszczenie trawników lub zieleńców. Utrzymanie zieleni wiąże się z kosztami. Część miast w ogóle odeszła od tego, żeby mieć zieleń miejską na własnym utrzymaniu. Korzystają zazwyczaj z usług firm prywatnych" – mówi dr hab. Marta Pogrzeba.

Przyznaje, że „dla estetyki" przy planowaniu osiedli mieszkaniowych deweloperzy biorą pod uwagę zieleń, skwery, a nawet mikroparki, które nazywa się również parkami kieszonkowymi. Natomiast generalnie taniej jest pokryć większe powierzchnie kostką lub betonem. Betonuje się nawet place zabaw, choć powinny być one zrobione z nawierzchni bardziej przyjaznych nie tylko dla dzieci, ale i środowiska.

JAK ROZSZCZELNIĆ MIASTO

„W Polsce wykorzystujemy może 10 proc. wody opadowej – i to jedynie w tych miastach, gdzie nie ma 'betonozy'. W zabetonowanych miastach przy nawalnych deszczach większość tej wody spływa do studzienek kanalizacyjnych i tracimy ją bezpowrotnie. Owszem, zapobiega to incydentalnym powodziom po nawalnych deszczach, ale woda jest w zasadzie stracona dla miasta" – ocenia dr hab. Marta Pogrzeba.

Wyjaśnia, że aby zagospodarować opady, przestrzeń miejska musi być rozszczelniona - poprzez małe skwery miejskie, ogrody deszczowe albo sztuczne rzeki, czyli zagłębienia terenu wypełniane kamieniami, które po nawalnym deszczu stanowią rezerwuar wody. Rozwiązaniem jest także ażurowa kostka zamiast betonu.

„Na drogę wystarczy położyć ażurową kostkę, a pomiędzy jej elementami wysiać trawę. Roślinność przerasta kostkę ażurową, wygląda estetycznie, a przy nawalnych deszczach woda jest w stanie infiltrować w głąb gruntu" – mówi dr hab. Pogrzeba, podając przykład jednej z alei Chorzowa, po bokach obsadzonej drzewami, gdzie beton zamieniono na ażurową kostkę – od tego czasu mieszkańcy nie mają już problemu z wodą płynącą po drodze w czasie ulewy.

Naukowcy i producenci betonów opracowali też inne nawierzchnie przepuszczalne, materiały budowlane tworzone w oparciu o odpady, a jednocześnie przepuszczające wodę – tylko do władz miast należy wybór takiego rodzaju betonu.

Ekspertka przywołuje badania, zgodnie z którymi już 10 procent odbetonowania doprowadza do tego, że w glebie zatrzymuje się o 20 proc. więcej wody. Istnieją rozwiązania technologiczne pozwalające rozszczelnić powierzchnię.

ZIELONA AKUPUNKTURA

Problemem zabetonowanych miast, jak podkreśla dr hab. Pogrzeba, są miejskie wyspy ciepła, gdzie temperatura w lecie przy asfalcie sięga nawet do 70 st. Celsjusza. Każda zieleń pozwala zmniejszyć tę „nieludzką" temperaturę.

„Uzdrawiające tkankę miasta zielone ukłucie to mikrosfery – parki, zazielenione przystanki autobusowe, kwietniki, gdzie wprowadzamy roślinność pochodzącą z natury. Nie sadzimy już pelargonii czy begonii, które są jednoroczne, a przez to kosztochłonne. Wprowadzamy rośliny z muraw kserotermicznych, które poradzą sobie w naszych warunkach klimatycznych, bo są odporne na zmiany i wysokie temperatury oraz brak wody" – wylicza przyrodniczka.

Wraz z zespołem badawczym z IETU proponuje miastom oryginalne technologie – m.in. samowystarczalny inteligentny moduł dla zielonej infrastruktury miasta. Moduł na bazie kontenera morskiego, którego prototyp będzie instalowany w Katowicach, daje możliwość zaprojektowania zieleni pochodzącej z natury w tych częściach miast, gdzie mamy „betonozę", a ze względu na krytyczną infrastrukturę nie możemy np. sadzić drzew. W module zielony dach i ściana obsadzony jest roślinami z muraw kserotermicznych; dach wyposażony w panele fotowoltaiczne oraz instalację zbierającą deszczówkę w podziemnym zbiorniku pozwala na bezobsługowe utrzymanie roślinności. Czujniki wilgotności na „dywanie" roślinnym dają sygnał do pompy tłoczącej wodę, by w warunkach stresu termicznego podlewać rośliny. Działanie całego modułu można obserwować z poziomu smartfona. W środku kontenera miasto może ulokować na przykład książkomat, punkt turystyczny albo toaletę miejską.

Z kolei w Katowicach instalowane są zielone przystanki miejskie przy drogach szybkiego ruchu, gdzie ludzie obecnie nie mają gdzie skryć się przed słońcem podczas lata. Przystanki te również będą wyposażone w czujniki wilgotności i systemy nawadniania.

BETON WYLEWA SIĘ POZA MIASTA

„Betonoza" to również problem wsi – ocenia dr hab. Pogrzeba. W dużych gospodarstwach wiejskich, gdzie znajdują się silosy na zboże albo gdzie prowadzi się chów bydła – betonowanie jest powszechną praktyką, ponieważ tak duży obszar jest wówczas łatwy do utrzymania w czystości i dobrze skomunikowany. Tu znów rozwiązaniem problemu mogą być nawierzchnie półprzepuszczalne, szczególnie ażurowa kostka, po której mogą jeździć traktory.

„Niegdyś małe ośrodki miejskie były otoczone polami uprawnymi, gdzie można było uprawiać żywność. Taka żywność miała krótką drogę do konsumenta. Obecnie większość terenów wiejskich wokół miast została przeznaczona pod zabudowę mieszkaniową. Przeciętny Kowalski wyprowadził się z miasta i na wsi zbudował swoje miejsce do życia, ale jednocześnie w 40 procentach zabetonował swoją działkę" – stwierdza dr hab. Pogrzeba. (PAP)

Nauka w Polsce, Karolina Duszczyk

eprasa.pl ebe846137e

eprasa.pl ebe846137e

TOMASZ PIECHAL. Szkice Wschodnie (www.fb.com/Tomasz-Piechal-Szkice-Wschodnie)

KRYM. Grzech pierworodny

„Uprzejmi ludzie" – tak rosyjska propaganda postanowiła nazywać żołnierzy swego państwa, którzy pod koniec lutego 2014 roku niespodziewanie pojawili się na półwyspie krymskim. Świat zobaczył wówczas po raz pierwszy w pełnej okazałości tzw. „wojnę hybrydową" wraz z operacją wojskową w której państwo-agresor udaje, że nie jest w nią zaangażowane

Rosyjscy żołnierze („zielone ludzki") blokujący bazę ukraińskich wojsk. Perewalnoje koło Symferopola, 05.03.2014 r. fot. Tomasz Piechal.

Cały krymski kryzys skończył się po parunastu dniach wybuchem rosyjskiej euforii, która przeszła do historii pod hasłem „Krym nasz!". 16 marca 2014 roku zorganizowane zostaje nielegalnie referendum, które dwa dni później skutkuje oficjalnym wchłonięciem Krymu przez Rosję. Ukraina utraciła wówczas część swego terytorium – setki tysięcy ludzi musiało opuścić zajęte tereny, a ci którzy zostali byli poddawani represjom i zastraszaniu przez rosyjski aparat bezpieczeństwa. Prawo międzynarodowe zostało naruszone w sposób bezprecedensowy.

***

To, co mnie wtedy najsilniej uderzyło, to poczucie wkroczenia w zupełnie inny świat. Do Symferopola przyjechałem wprost z Kijowa, który tkwił w żałobie po zabitych manifestantach, będąc jednocześnie niesiony wiatrem zmian wynikających ze zwycięstwa rewolucji. W ukraińskiej stolicy mówiło się dużo o perspektywie wstąpienia Ukrainy do Unii Europejskiej, o Zachodzie, o tym, że pora się modernizować i że Ukrainę czeka lepsza przyszłość. Miasto żyło nadzieją i smutkiem.

Tymczasem Krym pogrążony był w mieszance grozy i euforii.

Grozę nakręcała rosyjska propaganda, która mówiła o faszystowskim przewrocie i bandach ukraińskich nacjonalistów mających zamiar wyrżnąć rosyjskojęzycznych obywateli Ukrainy. Wielu ludzi uwierzyło. Na drogach pojawiały się blokady między miastami, gdzie miejscowi Rosjanie sprawdzali autobusy i samochody szukając „ukraińskich terrorystów". Rosyjskie media fabrykowały kolejne materiały mówiące o napaściach na rosyjskojęzycznych, a nawet pokazywała kadry walk z kijowskiego Majdanu sprzed kilku dni i tygodni, mówiąc, że to trwające właśnie ataki banderowców… na parlament w Symferopolu.

Do tej pory zastanawiam się, jak ludzie, którzy żyli na Krymie mogli w to uwierzyć…

Euforia wzrastała z kolei dzień po dniu. Wraz z kolejnymi wystąpieniami Putina, coraz większymi prorosyjskimi manifestacjami, coraz odważniejszymi hasłami i rosnącą wiarą w nadchodzące zjednoczenie z Rosją oraz następnymi rosyjskimi żołnierzami pojawiającymi się na ulicach krymskich miast.

Z kilkoma starałem się porozmawiać, ale scenariusz zawsze wyglądał tak samo. Schowani za maskami milczeli. Wszystko mówiły ich oczy. Część unikała wzroku, część patrzyła twardo i zimno tak, że aż skóra cierpła. Część wydawała się całą sytuacją rozbawiona. Milczeli jednak jak zaklęci.

Zdarzało się jednak, że rozmawiali. Z żołnierzami i marynarzami oblężonych przez nich ukraińskich baz wojskowych. Dopóki nie przychodzili dziennikarze potrafili wymieniać się papierosami, nawet wspólnie zapalić. W końcu najczęściej jedni i drudzy byli wówczas rówieśnikami, żołnierzami dwóch obcych armii, ale jakoś zjednoczeni statusem. Mieli wspólny język, nić porozumienia. Jak to brzmi teraz?

Wiele się od tego czasu zmieniło.

***

Jak teraz patreć na tamte wydarzenia?

Przede wszystkim jak na oblany egzamin przez społeczność międzynarodową i jej grzech pierworodny w tej wojnie. Aneksja Krymu stała się bowiem dla Rosjan najlepszym dowodem na to, że mogą zacząć na poważnie myśleć o odbudowie utraconego imperium. W bezprecedensowy sposób zajęli terytorium innego państwa i… Nic się nie stało. Parę pomruków niezadowolenia, gniewnych petycji i wystąpień, wiele dużych słów, pakiety sankcji o ograniczonym zakresie, małe nieprzyjemności na arenie międzynarodowej i tyle. Życie potoczyło się dalej.

Moskwa wówczas uwierzyła w swoje szanse. Powiedziała sprawdzam, zobaczyła rezultat i uznała, że jest on dla niej korzystny, a cena do zapłacenia – akceptowalna. U podstaw kalkulacji na temat tego z czym się będzie mierzyć po rozpoczęciu obecnej inwazji na Ukrainie brała pod uwagę przede wszystkim swoje krymskie doświadczenia. O ile bowiem Donbas każda ze stron mogła w ramach dyplomatycznych gier pozorów uznawać za temat skomplikowany i niejednoznaczny (nieuznawane państwa, teoretycznie „oddolna rebelia", separatystyczne „administracje lokalne"), o tyle Krym był sprawą oczywistą – Rosja zajęła cudze terytorium, wciągnęła je do swojego organizmu administracyjno-państwowego i naruszyła prawo międzynarodowe. Żadnych niedomówień.

Czy gdyby Zachód zachował się wówczas inaczej, z podobnym zdecydowaniem jak dzisiaj, dałoby się uniknąć obecnej tragedii? Moim zdaniem istnieje takie prawdopodobieństwo. Większy ostracyzm gospodarczo-polityczny w lutym i marcu 2014 roku mógłby spowodować przynajmniej tyle, że Kreml nie brałby pod uwagę scenariusza pełnowymiarowej inwazji, być może postawiłby na agresję względem Ukrainy na mniejszą skalę, skupioną tylko na Donbasie. Być może bardziej obawiałby się Zachodu, kalkulował w inny sposób.

Tak się jednak nie stało, a niska cena, którą przyszło Rosji zapłacić w 2014 roku legła u podstaw obecnego rozlewu krwi na Ukrainie…

Tomasz Piechal
- dziennikarz, ekspert ds. wschodnich. Redaktor naczelny TVP Dokument. W latach 2014-2018 analityk ds. Ukrainy w Ośrodku Studiów Wschodnich im. Marka Karpia. Relacjonował dla polskich mediów rewolucję godności oraz aneksję Krymu.
FOT. fb.com Tomasz-Piechal-Szkice-Wschodnie

eprasa.pl ebe846137e

Jajko: uniwersalny symbol życia

Jajko zawsze kojarzone jest z początkiem, zarodkiem, a jednocześnie z czymś, co dopiero zapowiada właściwe życie; to uniwersalny symbol życia, chyba najbardziej czytelny i oczywisty spośród wszystkich symboli – mówi etnolog dr Damian Kasprzyk z Uniwersytetu Łódzkiego

Wśród wielu atrybutów wielkanocnych takich jak baranek, zajączek, palma czy bazie najważniejszym elementem było i jest jajko. Jednak obecność jajka w koszyczku, a także na stołach w rozmaitej formie, to element o dłuższej tradycji i o wiele głębszej historii niż ta chrześcijańska – mówi ekspert z Instytutu Etnologii i Antropologii Kulturowej UŁ.

Jak zaznaczył, jajko pojawia się w wielu mitach, legendach czy świętych historiach. W wielu mitologicznych tekstach to wszechświat mieści się w gigantycznym jajku, stworzonym przez bogów, bądź też powstaje z rozbitego jajka. Także niektórzy bogowie czy herosi z mitologii greckiej wykluli się z jaja.

Jajo umieszczano w egipskich czy starorzymskich grobowcach, gdzie symbolizowało nadzieję na dalsze życie w innym wymiarze. „Jajo towarzyszyło człowiekowi wszędzie tam, gdzie coś zaczynano, budowano. Dlatego też jaja, czasami w wielkich ilościach, wrzucano pod fundamenty budowanych domów, świątyń, pałaców i innych budowli" – dodał.

Etnolog przypomniał, że u Słowian, choć nie tylko, jajko związane było z bóstwami solarnymi i symbolizowało narodziny i życie.

„Pojawienie się jajka w symbolice chrześcijańskiej było związane z jego symboliką jeszcze w świecie pogańskim i w chrześcijaństwie została ona po prostu zachowana" – zaznaczył etnolog.

Jak podkreślił, w przypadku Świąt Wielkanocnych mamy do czynienia ze zdwojonymi okolicznościami narodzin i początku. Mamy bowiem z jednej strony Zmartwychwstanie Chrystusa, co oznacza początek wiary i religii.

„Z drugiej zaś strony Wielkanoc to okres szczególny, ponieważ niezależnie, kiedy w kalendarzu wypada, to zawsze jednak w tym samym czasie przyroda budzi się do życia. W związku z tym obecność jajka jako symbolu życia, płodności, odradzania się jest tutaj czymś jak najbardziej oczywistym i można powiedzieć, że jest to wręcz symbol niezbędny" – zaznaczył dr Kasprzyk.

Ekspert podkreślił, że jaja zdobiono i zdobi się właściwie na cały świecie – od Ameryki, przez Europę, aż po Daleki Wschód. „Oczywiście nie musi mieć to koniecznie zawsze związku z religią. W wielu kulturach jajo zdobiono w celach magicznych po to, aby jakieś zjawiska sprowokować bądź też jakieś niebezpieczeństwa oddalić" – wyjaśnił.

Pisanki serbołużyckie (fot. Dr. Bernd Gross, opublikowano na licencji Creative Commons Uznanie autorstwa – Na tych samych warunkach 4.0 Międzynarodowe).

Jak zaznaczył, ciekawym jest, że zdobienie jaj w wielu kulturach było domeną kobiet – podobnie było w naszej kulturze, bowiem przez setki lat to kobiety zajmowały się zdobieniem jajek, również w okresie wielkanocnym.

Być może wyjaśnienia tej sytuacji – jego zdaniem – można by doszukiwać się w pewnych legendach i podaniach z terenów Grecji czy Bałkanów. Tam bowiem – jak opowiadał – zdobienie jajek łączono z postacią Marii Magdaleny.

„Otóż Maria Magdalena miała zanieść królowi Herodowi ozdobione jaja po to, aby wybłagać u niego litość dla Jezusa. W innych legendach Maria Magdalena zanosi jajka strażnikom, którzy pilnują Jezusa po jego pojmaniu" – dodał. **NaukawPolsce**

Wesołego Alleluja

"Zmartwychwstały Chrystus wskazuje ścieżki nadziei, po których mamy iść razem, dążąc do świata bardziej sprawiedliwego i solidarnego..."

Św. Jan Paweł II, Orędzie Wielkanocne Urbi et Orbi, 2000 r.

Niech radość płynąca z wiary w zmartwychwstanie przenika naszą codzienność i będzie dla każdego niewyczerpanym źródłem nadziei, miłości i pokoju. Życzę błogosławionych Świąt Wielkanocnych.

Mariusz Błaszczak

Wiceprezes Rady Ministrów
Minister Obrony Narodowej

MINISTERSTWO OBRONY NARODOWEJ

eprasa.pl ebe846137e

Golonka z indyka na zasmażanej kapuście

Pyszne, pieczone mięso na każdą okazję

Porcja dla 4 osób:

- 4 golonki indycze (mniej więcej 400-450g każda)
- 700g kiszonej kapusty (dałam czerwoną, bo taką miałam)
- 2 średnie cebule
- 100g parzonego boczku
- marchewka
- małe jabłko
- łyżeczka majeranku
- 4 ząbki czosnku
- 3 łyżki octu balsamicznego
- płaska łyżeczka wędzonej papryki
- łyżeczka suszonego tymianku
- 3 ziarna ziela angielskiego
- 5 ziaren pieprzu
- 2 liście laurowe
- sól i pieprz
- olej

Zaczynamy od marynaty. Mieszamy ze sobą 3 łyżki oleju, przetarty czosnek, ocet, paprykę, tymianek, sól i pieprz. Dokładnie nacieramy mięso marynatą. Przykrywamy i chowamy do lodówki na minimum 12h. Najlepiej na jedną, dwie doby. Postarajcie się o dokładnie zamarynowanie mięsa.

Szybkie marynowanie w tym przypadku nie zadziała, nie przejdzie aromatami.

Nastawiamy piekarnik na 170 stopni. Golonki wyjmujemy z lodówki pół godziny przed pieczeniem, żeby załapały temperatury pokojowej. Do golonek wlewamy pół szklanki wody. Przykrywamy szczelnie papierem i folią aluminiową. Pieczemy 1,5h. Po tym czasie zdejmujemy folię i pieczemy przez 10 min. do zarumienienia się. Jeżeli mięso nie będzie odchodziło od kości, przykrywamy folią i pieczemy jeszcze przez około 20 min.

Cebulę i boczek kroimy w drobną kostkę, marchewkę i jabłko ścieramy na tarce. Rozgrzewamy patelnię na średnim ogniu z odrobiną oleju. Smażymy cebulę z boczkiem i marchewką przez 10 min.

Warzywa mają się zeszklić, a boczek zarumienić. Dodajemy kapustę (można ją ewentualnie przesiekać, żeby się nie ciągnęła na widelcu), jabłko, pieprz w ziarnach, ziele i liście laurowe. Spróbujcie kapusty przed smażeniem. Jeżeli jest bardzo kwaśna, część przepłuczcie pod zimna wodą. Można ewentualnie dodać odrobinę cukru do całości.

Dusimy na małym ogniu przez 40 min., aż kapusta zmięknie. Jeżeli kapusta jest sucha, podlewamy odrobiną wody. Na koniec dodajemy roztarty w dłoni majeranek.

Golonka w nowej wersji gotowa.

Porządna porcja mięsa, do tego zasmażana kapustka. Razowy chleb na zagryzkę i czego chcieć więcej?

Instagram: **niebezkozery22**

Królewski Ślub W Pałacu

SKONTAKTUJ SIĘ Z NAMI:
TEL. 531 093 982; 507 104 572
INFO@PALACJABLONNA.PAN.PL
WWW.PALACJABLONNA.PL

eprasa.pl ebe846137e

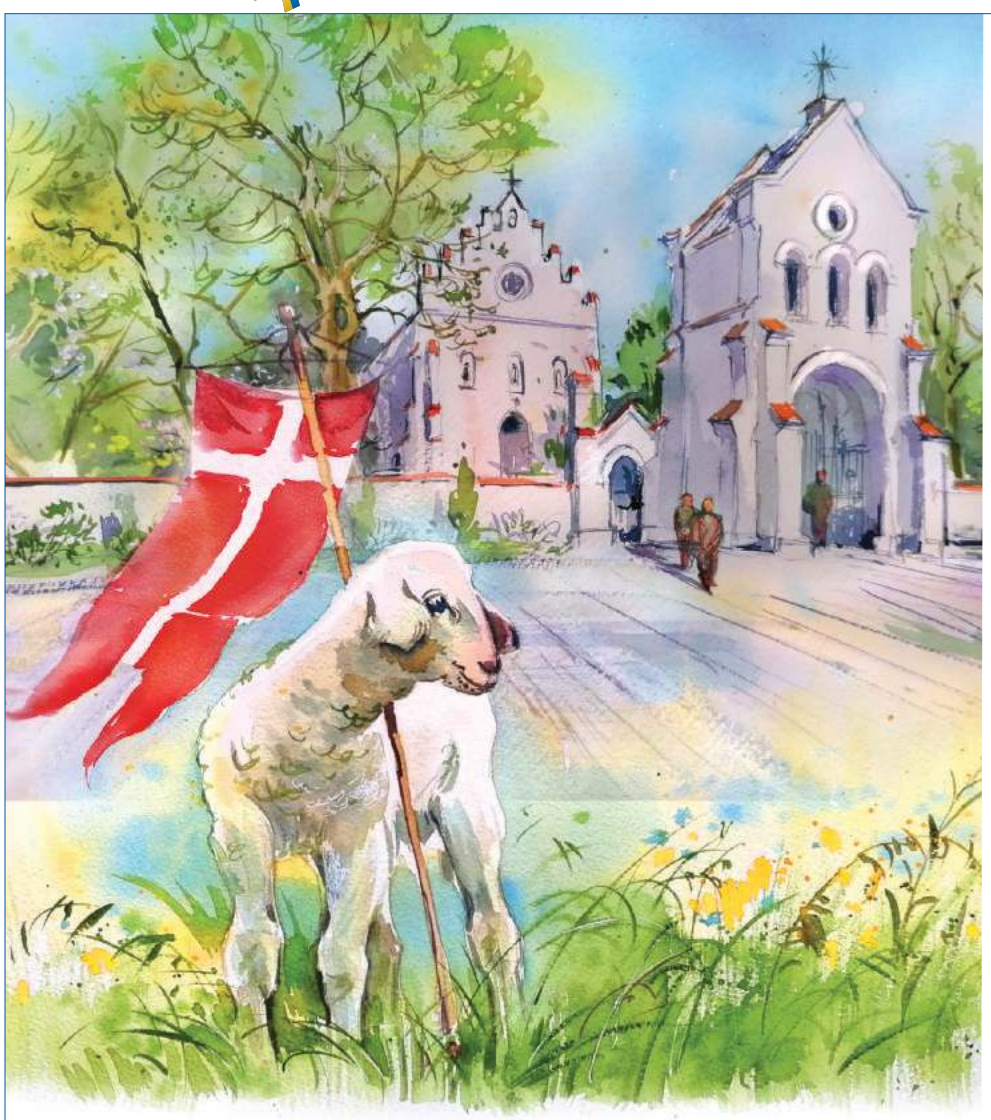

Akwarela Jolanty Drozd

Powiat
Legionowski

Z okazji Świąt Wielkanocnych życzymy,
aby ten wyjątkowy czas był pełen wiary, nadziei i miłości.
Niech Zmartwychwstały Chrystus
oświeca drogi codziennego życia,
obdarza nas błogosławieństwem
i pomaga czynić życie szczęśliwszym.

Wesołego Alleluja!

Przewodniczący Rady
Powiatu w Legionowie
Leszek Smuniewski

Starosta Legionowski
Sylwester Sokolnicki

piątek 7 kwietnia

TVP 1

05:10 Dziedzictwo - serial
06:05 Wspaniałe stulecie - serial kostiumowy
07:00 Otrzyjcie już łzy
07:30 Agape Blisko Ciebie
08:00 Wiadomości
08:10 Kwadrans polityczny
08:25 Informacje kulturalne
08:40 Ranczo - serial
09:45 Komisarz Alex - serial
10:40 Ojciec Mateusz - serial
11:30 Bliski znajomy - reportaż
12:00 Wiadomości
12:10 Agrobiznes
12:35 Agropogoda - magazyn
12:40 Magazyn Rolniczy
13:00 Natura w Jedynce - Sroki czarno - białe, ale nie tylko
14:00 Wspaniałe stulecie
15:00 Wiadomości
15:20 Alarm! - magazyn
15:55 „W Nim nadzieja"
17:00 Teleexpress
17:30 Triduum Paschalne 2023 - Wielki Piątek
19:30 Wiadomości

MAGAZYN

20:15 Alarm! - magazyn
20:35 „W Nim nadzieja" - koncert pasyjny z Klasztoru na Św. Krzyżu
20:55 Uroczysta Droga Krzyżowa z udziałem papieża Franciszka
22:35 Cristiada - dramat historyczny, prod. Meksyk, 2012, reż. Dean Wright
01:10 Znachor - dramat, reż. Jerzy Hoffman, prod. Jerzy Bińczycki, Anna Dymna, Tomasz Stockinger, Bernard Ładysz
03:30 Dobry Łotr - film fabularny, prod. USA, 2020, reż. Lucas Miles, prod. Kevin Sorbo, James Russo, Jay Giannone
05:05 Zakończenie

TVP 2

04:55 Na sygnale - serial fabularyzowany
05:30 M jak miłość - serial
06:20 Anna Dymna - spotkajmy się
06:55 Rodzinka.pl - serial komediowy
07:30 Pytanie na śniadanie
10:30 Panorama
10:40 Pytanie na śniadanie
11:15 Smaki świata - magazyn
11:50 Dla niesłyszących - Barwy szczęścia - serial obyczajowy
12:30 Koło fortuny - teleturniej
13:15 Akacjowa 38 - serial
14:05 Va Banque - teleturniej
14:35 Na sygnale - serial fabularyzowany
15:05 Powrót na wyspę - serial
15:50 Przepis dnia
16:00 Nabożeństwo wielkopiątkowe w Orzeszu
17:15 Zakazany owoc
18:00 Panorama
18:20 Va Banque - teleturniej

SERIAL OBYCZAJOWY

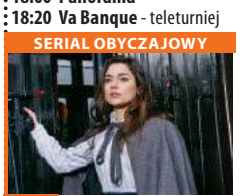

18:45 Akacjowa 38 - serial obyczajowy
19:30 Barwy szczęścia - serial obyczajowy
20:00 Przepis dnia
20:10 Barwy szczęścia - serial obyczajowy
20:50 Młoda Wiktoria - film kostiumowy, prod. USA, 2009, reż. Jean - Marc Vale, prod. Emily Blunt
22:50 Festiwal Psalmów Dawidowych. Honorując sprawiedliwych i ocalonych, reż. Cyprian Ziąbski, Chloe O`Brian
00:10 Księga miłości - film fabularny
02:10 Przyjaciel domu - film fabularny
04:25 Na sygnale - serial fabularyzowany

TVN

05:50 Uwaga! - program interwencyjny
06:05 Ukryta prawda - program obyczajowy
07:00 Doradca smaku - program kulinarny
07:05 Kuchenne rewolucje - program kulinarno-rozrywkowy
08:00 Dzień Dobry TVN - magazyn
11:30 Kto to wie?
12:05 Ukryta prawda
13:10 Sekrety życia
14:10 Ukryta prawda - program obyczajowy
15:15 Kuchenne rewolucje - program kulinarno-rozrywkowy
16:20 Kto to wie?
16:55 Sekrety życia
17:55 Ukryta prawda
19:00 Fakty
19:50 Uwaga! - program interwencyjny prod. Polska

FILM PRZYGODOWY

20:00 Harry Potter i Książe Półkrwi - film przygodowy, Wielka Brytania, USA, 2009, reż. David Yates, wyk. Daniel Radcliffe, Emma Watson, Rupert Grint, Michael Gambon, Helena Bonham Carter, Jim Broadbent
23:15 Siódmy syn - film przygodowy, Chiny, Kanada, USA, Wielka Brytania, 2014, reż. Sergej Bodrov, wyk. Jeff Bridges, Ben Barnes, Julianne Moore
01:20 Kroniki Riddicka - film S-F, USA, 2004, reż. David Twohy, wyk. Vin Diesel, Colm Feore
03:55 Bates Motel - serial
04:55 Uwaga! - program interwencyjny

POLSAT

06:00 Nowy dzień z Polsat News
08:40 Malanowski i Partnerzy - serial obyczajowy prod. Polska
09:40 Sekrety rodziny
10:40 Dlaczego ja?
11:40 Gliniarze
12:50 Wydarzenia
13:20 Interwencja
13:40 Trudne sprawy
14:40 Dlaczego ja?
15:50 Wydarzenia
16:10 Pogoda
16:15 Interwencja - magazyn prod. Polska
16:30 Na ratunek 112
17:00 Gliniarze
18:00 Pierwsza miłość - serial obyczajowy prod. Polska
18:50 Wydarzenia
19:25 Gość Wydarzeń
19:45 Sport
19:55 Pogoda

MELODRAMAT

20:00 Pasja
Oparty na czterech Ewangeliach film to niemal dokumentalna rejestracja 12 ostatnich godzin z życia Jezusa z Nazaretu. Chronologicznie prowadzoną narrację przeplatają sceny retrospektywne z dzieciństwa i młodości Chrystusa.
22:50 Więzień labiryntu: Próby ognia
Thomas był pewien, że ucieczka z labiryntu będzie oznaczała wolność dla niego i pozostałych Streferów, okazuje się jednak, że tajemnicza organizacja nie zakończyła swych koszmarnych eksperymentów.
01:45 Przeznaczenie
04:00 Zjedz Alaskę

TVP Kultura

07:00 Muzyczne poranki
07:35 Informacje kulturalne
08:05 Co dalej? - program publicystyczny
08:40 Mazurki nad Wisłą - cykl reportaży
09:20 Jadzia - komedia, reż. Mirosław Krawicz, prod. Jadwiga Smosarska, Józef Orwid, Ziutek Kudła
11:00 Sława i chwała - serial
12:10 Requiem W. A. Mozarta - koncert
13:20 Gregorio Allegri
13:35 Informacje kulturalne
14:00 Genialny barbarzyńca
14:55 Twój Vincent
16:40 Mistrzowie pędzla - Na tropach Madonny w Grocie - film dokumentalny
17:45 Res Polonia
18:20 15. Wielkanocny Festiwal Ludwiga van Beethovena. K. Penderecki - Pasja wg św. Łukasza

DRAMAT

20:00 Wieczór kinomana - Dom dusz - dramat, prod. Portugalia, Niemcy, Dania, USA, 1993, reż. Bille August, prod. Jeremy Irons, Meryl Streep, Glenn Close, Winona Ryder, Antonio Banderas
22:40 Informacje kulturalne
23:05 Eureka biblioteka! - cykl reportaży
23:30 Ursula von Rydingsvard: artystka niezależna - film dokumentalny, prod. USA, 2019, reż. Daniel Traub
00:40 Czwartkowy klub filmowy - Moja ulubiona pora roku - dramat
02:55 Teraz animacje! - Baśnie z piasku - serial
03:30 Kino nocne - Moja krew

TV Puls

06:00 Kobra - oddział specjalny
08:00 Lombard. Życie pod zastaw - serial obyczajowy
09:00 Kurierzy - serial fabularno-dokumentalny
10:00 Lombard. Życie pod zastaw - serial obyczajowy
11:00 Zaklinaczka duchów - serial fantasy
13:00 Lombard. Życie pod zastaw - serial obyczajowy
14:00 Rodzinny interes - serial obyczajowy
15:00 Lombard. Życie pod zastaw - serial obyczajowy
16:00 Kurierzy - serial fabularno-dokumentalny
17:00 Lombard. Życie pod zastaw - serial

SERIAL FABULARNY

18:00 Kurierzy - serial fabularno-dokumentalny
19:00 Lombard. Życie pod zastaw - serial obyczajowy
20:00 Ostatni skaut
22:05 Rambo: Pierwsza krew
00:00 Uciec przed przeszłością
02:00 Lombard. Życie pod zastaw - serial obyczajowy
02:55 Menu na miarę - program kulinarny
03:30 Z archiwum policji - serial dokumentalny
04:00 Menu na miarę - program kulinarny
04:35 Z archiwum policji - serial dokumentalny
05:00 Dyżur - serial

TVN 7

05:00 Szkoła - program obyczajowy
06:55 Szpital - program obyczajowy
07:55 Ukryta prawda - program obyczajowy
11:00 Idealna niania - program obyczajowy
11:45 Zagadki losu - program obyczajowy
12:45 Szpital - program obyczajowy
13:50 Sąd rodzinny - program sądowy
14:50 Ukryta prawda - program obyczajowy
15:50 Tajemnice miłości
16:50 Zagadki losu - program obyczajowy
17:55 Ten moment - program obyczajowy
18:25 Matki, córki, przyjaciółki - program lifestylowy
19:00 Ukryta prawda - program obyczajowy
20:00 True Love

FILM OBYCZAJOWY

21:00 Joe Black - film obyczajowy, USA, 1998, reż. Martin Brest, wyk. Brad Pitt, Anthony Hopkins, Claire Forlani, Jake Weber, Marcia Gay Harden, Jeffrey Tambor
Śmierć pod pseudonimem Joe Black zjawia się po Williama. Nieoczekiwanie zakochuje się w jego córce.
00:45 Lady Bird - film komedia, USA, 2017, reż. Greta Gerwig, wyk. Saoirse Ronan, Laurie Metcalf, Tracy Letts, Lucas Hedges, Timotheé Chalamet
02:45 True Love
03:45 Druga strona medalu - talk show

TV 4

08:00 Nasz Nowy Dom **09:00** Pierwsza miłość **09:50** Łowcy Skarbów. Kto da więcej **10:50** Galileo **13:55** STOP Drogówka **16:00** Policjantki i Policjanci **17:00** Łowcy Skarbów. Kto da więcej **19:00** Policjantki i Policjanci
20:00 Gwiazdy Kabaretu **21:00** Love Island. Wyspa miłości **22:00** Pasja.Obrazowe dzieło sztuki prowokujące do poważnego myślenia i refleksji nad śmiercią Chrystusa osoby o różnych przekonaniach religijnych. Jest to film o wierze, nadziei, miłości i przebaczeniu - a więc o tym, czego bardzo potrzeba w dzisiejszych burzliwych czasach...
00:40 Sprawiedliwi - Wydział Kryminalny **02:45** Interwencja **03:25** Top 10 - Lista Przebojów **05:30** Telezakupy TV Okazje

TV Trwam

11:00 Powołani **11:25** Głos Polski **11:35** Via Dolorosa **12:00** Anioł Pański **12:03** Informacje dnia **12:20** „Krzyżu Święty, nade wszystko!" Historia krzyża św. Jana Pawła II **13:10** Święty na każdy dzień **13:15** Tajemnice Grobu Bożego
14:00 Ostatnia droga Jezusa Chrystusa **14:30** Zrozumieć Antycywilizację **14:55** Słowo życia **15:00** Modlitwa w Godzinie Miłosierdzia Koronką do Bożego Miłosierdzia **15:20** Mocni w Wierze
15:50 Ma się rozumieć **16:00** Informacje dnia **16:10** Siódmy Sakrament **16:40** Prosto o gospodarce **17:00** Liturgia Wielkiego piątku **19:45** Muzyczne chwile **19:55** Poczet Wielkich Polaków **20:00** Informacje dnia **20:20** Różaniec **20:50** Myśląc Ojczyzna **21:00** Kurier Pana Boga **21:15** Nabożeństwo Drogi Krzyżowej

eprasa.pl ebe846137e

maxim
CENTRUM HANDLOWE

Zdrowych, pogodnych Świąt Wielkanocnych,
radosnego wiosennego nastroju,
serdecznych spotkań w gronie rodziny

życzą Właściciele oraz Najemcy

maxim
CENTRUM HANDLOWE

UL. SIWIŃSKIEGO 2, LEGIONOWO

eprasa.pl e

be846137e

sobota 8 kwietnia

TVP 1

05:35 **Hotel pod żyrafą i nosorożcem** - serial
06:20 **Balans bieli** - magazyn
07:00 **Otrzyjcie już łzy** - rekolekcje wielkopostne - Wielka Sobota
07:40 **Rok w ogrodzie**
08:05 **Rok w ogrodzie Extra** - magazyn
08:20 **Wojsko** - polskie.pl - reportaż
08:45 **Pełnosprawni** - magazyn dla niepełnosprawnych
09:15 **Fascynujący świat** - Bazylika Grobu Świętego - film dokumentalny, prod. Izrael, 2020, reż. Anat Tel
10:20 **Znachor** - dramat, reż. Jerzy Hoffman, prod. Jerzy Bińczycki, Anna Dymna, Tomasz Stockinger, Bernard Ładysz, Bożena Dykiel, Artur Barciś, Andrzej Kopiczyński, Piotr Fronczewski, Piotr Grabowski, Jerzy Trela

WESTERN

12:40 **Gwiazdy w południe - Taggart** - western
14:10 **Z pamięci** - felieton
14:25 **Okrasa łamie przepisy**
14:55 **Korona królów. Jagiellonowie** - telenowela
16:20 **Korona królów. Jagiellonowie. Taka historia**
17:00 **Teleexpress**
17:30 **„W Nim nadzieja"**
18:40 **Ojciec Mateusz** - serial
19:30 **Wiadomości**
20:00 **Słowo Prymasa Polski Arcybiskupa Wojciecha Polaka na Wielkanoc**
20:05 **Triduum Paschalne 2023** - Wielka Sobota
22:20 **Zieja** - film biograficzny
00:25 **Droga życia** - dramat
02:40 **Trędowata** - melodramat
04:20 **Z pamięci** - felieton
04:25 **Zakończenie**

TVP 2

05:20 **Dla niesłyszących - Barwy szczęścia** - serial obyczajowy
07:00 **Dla niesłyszących** - M jak miłość - serial
07:55 **Pytanie na śniadanie**
11:35 **Rodzinny ekspres** - magazyn
12:10 **Mój przyjaciel orzeł** - dramat, prod. Austria
14:00 **Familiada** - teleturniej
14:35 **Koło fortuny** - teleturniej
15:15 **Szansa na sukces. Opole 2023** - widowisko muzyczne
16:20 **Miłość bez przymiarki** - komedia, prod. Kanada, USA, 2019
17:45 **Słowo na niedzielę**
18:00 **Panorama**
18:15 **Va Banque** - teleturniej
18:45 **Postaw na milion** - teleturniej
19:35 **Reportaż kulturalny**
20:00 **The Voice Kids** - widowisko muzyczne

FILM OBYCZAJOWY

22:25 **Grace księżna Monako** - film obyczajowy, prod. Szwajcaria, Włochy, Belgia, Francja, USA, 2014, reż. Olivier Dahan, prod. Nicole Kidman, Tim Roth, Frank Langella, Paz Vega
00:20 **Tylko dla odważnych** - film akcji, prod. USA, 2017, reż. Joseph Kosinski, prod. Josh Brolin, Miles Teller, Jeff Bridges
02:45 **Księga miłości** - film fabularny, prod. USA, 2016, reż. Bill Purple, prod. Jason Sudeikis, Jessica Biel, Maissie Williams, Mary Steenburgen
04:35 **Magia wielkanocnych pisanek** - film dokumentalny, prod. Austria, 2020, reż. Anita Lackenberger

TVN

05:55 **Uwaga!** - program interwencyjny
06:10 **Ukryta prawda** - program obyczajowy
07:05 **Ugotowani w parach**
08:00 **Dzień Dobry TVN** - magazyn
11:30 **Na Wspólnej** - serial
13:35 **MasterChef Junior**
15:20 **Maria Magdalena** - film obyczajowy, USA, Wielka Brytania, Australia, 2018, reż. Garth Davis, wyk. Rooney Mara, Joaquin Phoenix, Chiwetel Ejiofor, Tahar Rahim, Ariane Labed
17:55 **Kuchenne rewolucje** - program kulinarno-rozrywkowy
19:00 **Fakty**
19:25 **Sport**
19:35 **Pogoda pogoda**
19:45 **Uwaga!** - program interwencyjny
20:00 **Azja Express**

FILM OBYCZAJOWY

21:35 **Boże Ciało** - film obyczajowy, Polska, 2019, reż. Jan Komasa, wyk. Bartosz Bielenia, Aleksandra Konieczna, Eliza Rycembel, Tomasz Ziętek
23:55 **Wilcze echa** - film sensacyjny, Francja, 2019, reż. Antonin Baudry, wyk. François Civil, Omar Sy, Matthieu Kassovitz, Reda Kateb, Paula Beer
02:25 **Nastolatki rządzą... kasą**
03:25 **Uwaga!** - program interwencyjny
03:40 **Kwatery Hitlera** - program dokumentalny
04:45 **Recepta na stary dom**
05:15 **Jak to jest zrobione** - serial popularnonaukowy

POLSAT

06:00 **Nowy dzień z Polsat News**
07:55 **Sam w domu - po raz trzeci** Bezpieczeństwo całego świata jest zagrożone po tym jak grupa międzynarodowych szpiegów kradnie mikroprocesor zawierający dane rządu USA warty miliony dolarów.
10:10 **Ewa gotuje**
10:40 **Ostatnie dni Jezusa** - dokument
11:40 **Ślubne pogotowie Izabeli Janachowskiej**
12:40 **Bogaty Dom - Biedny Dom**
13:40 **Polacy za granicą**
14:40 **Rolnicy. Podlasie**
15:45 **Więzienie**
17:45 **Chłopaki do wzięcia**
18:50 **Wydarzenia**
19:15 **Prezydenci i Premierzy**
20:00 **Sługa Narodu**
21:05 **Rodzina na Maxa**

FILM OBYCZAJOWY

22:10 **Diabeł ubiera się u Prady** Andy Sachs, młoda dziewczyna z małego miasteczka, która niedawno ukończyła college, poszukuje w Nowym Jorku posady dziennikarki. Nieoczekiwanie zdobywa posadę asystentki u Mirandy Priestly, wpływowej redaktor naczelnej miesięcznika, jednego z najbardziej prestiżowych pism zajmujących się modą.
00:45 **Więzień labiryntu: Próby ognia**
03:30 **Świat według Kiepskich**
04:45 **Disco Gramy**
05:25 **Telezakupy TV Okazje**

TVP Kultura

07:00 **Jesteś, który Jesteś** - koncert
07:50 **Wydarzenie aktualne**
08:10 **Tamte lata, tamte dni** - magazyn
08:50 **Galeria sztuki na ekranie** - Wielkanoc w sztuce
09:50 **Serialowa nostalgia** - Wojna domowa - serial komediowy
11:35 **Ecce Homo. Pieśni Pasyjne. Maria Pomianowska Ensemble** - koncert
12:20 **Dzwonnik z Notre Dame** - film kostiumowy, prod. Francja, 1956, reż. Jean Delannoy, prod. Gina Lollobrigida, Anthony Quinn, Jean Danet, Alain Cuny
14:30 **Eureka biblioteka!**
14:50 **Scena muzyczna** - Adam Strug i Monodia Polska
15:45 **Przerwana podróż**
16:25 **Do dzieła** - magazyn

DRAMAT

16:55 **Ogniem i mieczem** - dramat historyczny, reż. Jerzy Hoffman, prod. Michał Żebrowski, Izabella Scorupco, Aleksandr Domogarov
20:00 **Bilet do kina** - Jak zostać królem - komediodramat, prod. USA, Wielka Brytania, 2009
22:05 **Informacje kulturalne**
22:30 **Scena muzyczna** - Warsaw Harmony
23:30 **Gentleman z rewolwerem** - film fabularny
01:15 **Wieczór kinomana** - Dom dusz - dramat
03:50 **Mulier fortis. Kobieta mężna** - film
05:10 **Tamte lata, tamte dni**
05:35 **Jeszcze więcej kultury w TVP Kultura 2**

TV Puls

06:00 **Reporterzy. Z życia wzięte**
07:00 **Taki jest świat** - program informacyjny
07:55 **Seniora chatka dla 4-latka** To międzypokoleniowy projekt społeczny, w którym grupa osamotnionych seniorów i grupa czterolatków spędzi wspólnie kilka niezwykłych tygodni. Na widzów czekają wielkie emocje i wzruszenia
10:00 **Kurierzy** - serial fabularny
15:00 **Lombard. Życie pod zastaw** - serial
20:00 **Rambo 2** John Rambo, w zamian za wyjście z więzienia, zgadza się na odszukanie amerykańskich jeńców wojennych przetrzymywanych na terenie Wietnamu.

FILM AKCJI

22:00 **Niezniszczalni 2** Gdy podczas akcji „Niezniszczalnych" ginie jeden z członków grupy, pozostali postanawiają wyrównać rachunki i ukarać winnego.
00:00 **Zemsta Sokoła**
02:00 **Na jedwabnym szlaku** - serial dokumentalny
02:40 **Taki jest świat** - program informacyjny
03:20 **Na jedwabnym szlaku** - serial dokumentalny
03:55 **Menu na miarę** - program kulinarny
04:35 **Dyżur** - serial dokumentalny
05:20 **Menu na miarę** - program kulinarny

TVN 7

05:05 **Szkoła** - program obyczajowy
06:05 **Wiza na miłość**
07:00 **Tom i Jerry Show** - animacja animowany
07:30 **Akademia policyjna V: Misja w Miami Beach** - film komedia, USA, 1988, reż. Alan Myerson, wyk. Matt McCoy, Janet Jones, George Gaynes, G.W. Bailey, René Auberjonois, Bubba Smith
09:35 **Matki, córki, przyjaciółki** - program lifestylowy
10:15 **Jestem na tak** - film komedia, USA, Australia, 2008, reż. Peyton Reed, wyk. Jim Carrey, Zooey Deschanel, Bradley Cooper, John Michael Higgins, Fionnula Flanagan, Terence Stamp
12:25 **Ukryta prawda** - program obyczajowy

FILM PRZYGODOWY

15:40 **Mała stopa** - film przygodowy, USA, 2018, reż. Karey Kirkpatrick, wyk. Channing Tatum, James Corden, Zendaya, Common, LeBron James, Danny DeVito
17:50 **Maska** - film komedia, USA, 1994, reż. Charles Russell, wyk. Jim Carrey, Cameron Diaz
20:00 **Godzilla II: Król potworów** - film przygodowy, USA, Japonia, 2019, reż. Michael Dougherty, wyk. Kyle Chandler, Vera Farmiga, Millie Bobby Brown
22:55 **Zabójcza broń II** - film sensacyjny, USA, 1989, reż. Richard Donner
01:15 **Nagła śmierć** - film sensacyjny

TV 4

06:00 Galileo **09:00** Flintstonowie. Flintstonowie i Rubble-'owie to nowoczesne rodziny z epoki kamienia łupanego. Fred i Barney pracują w Slate and Company, gdzie wysadzają skały. **10:55** Smerfy: Legenda Smerfnej Doliny
11:15 Genetyczny ślad Jezusa **13:00** Maria, matka Jezusa - USA, 1999, reż. Connor Kevin, wyk. August Pernilla, Bale Christian, Kinnaman Melanie Ewangeliczna historia ukazana z perspektywy Maryi, ze znakomitym Christianem Balem w roli Jezusa.
15:00 Policjantki i Policjanci **20:00** Sześć dni, siedem nocy **22:05** Braveheart - Waleczne Serce **01:55** Sprawiedliwi - Wydział Kryminalny **03:55** Super-Ludzie **04:25** Top 10 - Lista Przebojów **05:30** Telezakupy TV Okazje

TV Trwam

12:00 Anioł Pański **12:03** Informacje dnia **12:20** Kolor Boga **12:50** Siódmy Sakrament **13:20** Ocalić od zapomnienia **13:30** Matusia **14:25** Muzyczne chwile **14:30** Przegląd Tygodnika „Niedziela"
14:35 Natura Obiektywnie **15:00** Ziemia mojego Zbawiciela **15:25** Słowo życia **15:30** Wierzę w Boga
16:00 Informacje dnia **16:10** Historia PL **17:00** Z Parlamentu Europejskiego **17:25** Święty na każdy dzień **17:30** Nowa Ewangelizacja **17:55** Poczet Wielkich Polaków **18:00** Anioł Pański **18:05** Informacje **18:15** Pod Twoją Obronę **19:20** Muzyczne chwile **19:30** Wigilia Paschalna w Świętą Noc **22:00** Tajemnica Enigmy **22:40** Święty na każdy dzień **22:45** Sekrety mnichów **23:00** Odpowiedzialni za Kościół **23:20** Muzyczne chwile

niedziela 9 kwietnia

TVP 1

05:05 **Sprawa dla reportera**
06:00 **Słownik polsko@polski** - talk - show
06:25 **Wojsko - polskie.pl**
06:50 **Słowo na niedzielę**
07:00 **Transmisja Mszy Świętej z Sanktuarium Bożego Miłosierdzia**
08:00 **Tydzień**
08:25 **Okrasa łamie przepisy** - Kuchnia polska. Placki z krzycy - magazyn
09:00 **The Chosen** - serial
09:55 **Msza Święta Zmartwychwstania Pańskiego i błogosławieństwo Urbi et Orbi**
12:30 **Niezwykła noc** - widowisko
13:10 **BBC w Jedynce** - Zielona Planeta
14:05 **Z pamięci** - felieton
14:15 **Trędowata** - melodramat
15:55 **Rolnik szuka żony** - reality show
17:00 **Teleexpress**

TELETURNIEJ

17:30 **Jaka to melodia?** - teleturniej muzyczny
18:25 **Ania** - serial
19:30 **Wiadomości**
20:20 **Prorok** - dramat, reż. MIchał Kondrat, prod. Sławomir Grzymkowski, Magdalena Zawadzka, Tomasz Sapryk
22:40 **Ben Hur** - dramat historyczny, prod. USA, 2016
00:50 **Zieja** - film biograficzny, reż. Robert Gliński, Robert Gliński, prod. Andrzej Seweryn, Zbigniew Zamachowski, Mateusz Więcławek
02:55 **Jaka to melodia?** - teleturniej muzyczny
03:40 **Z pamięci** - felieton
03:45 **Zakończenie**

TVP 2

05:55 **Nowe imperium** - film fabularny
07:45 **Słowo Prymasa Polski Arcybiskupa Wojciecha Polaka na Wielkanoc**
08:00 **Paddington 2**
09:50 **Vera Cruz** - western, prod. USA, 1954, reż. Robert Aldrich, prod. Gary Cooper, Burt Lancaster, Denise Darcel, Cesar Romero, Sara Montiel
11:30 **The Voice Kids** - widowisko muzyczne
14:00 **Familiada** - teleturniej
14:35 **Koło fortuny** - teleturniej
15:15 **Szansa na sukces. Opole 2023** - widowisko muzyczne
16:15 **Postaw na milion** - teleturniej
17:15 **Wielkanocny Koncert Dobrej Nadziei**
18:00 **Panorama**
18:20 **Paryż może poczekać** - komedia obyczajowa

KOMEDIA

20:00 **Uciekająca panna młoda** - komedia romantyczna, prod. USA, 1999
22:10 **Uczciwy złodziej** - film fabularny
24:00 **La La Land** - musical, prod. USA, 2016
02:20 **Robin Hood. Początek** - film akcji, prod. USA, 2018, reż. Otto Bathurst, prod. Taron Egerton, Jamie Foxx, Ben Mendelsohn
04:25 **Grace księżna Monako** - film obyczajowy, prod. Szwajcaria, Włochy, Belgia, Francja, USA, 2014, reż. Olivier Dahan, prod. Nicole Kidman, Tim Roth, Frank Langella, Paz Vega
06:05 **Zakończenie**

TVN

05:50 **Uwaga!** - program interwencyjny
06:05 **Wyluzuj, ScoobyDoo!** - serial animowany
07:00 **Jaś Fasola: Nadciąga totalny kataklizm** - film komedia, Wielka Brytania, USA, 1997, reż. Mel Smith, wyk. Rowan Atkinson, Peter MacNicol, John Mills
08:55 **Azja Express**
10:40 **Piotruś: Wyprawa do Nibylandii** - film przygodowy, Australia, USA, Wielka Brytania, 2015, reż. Joe Wright, wyk. Hugh Jackman, Levi Miller, Garrett Hedlund, Rooney Mara, Amanda Seyfried
13:00 **Znów mam 17 lat** - film komedia, USA, 2009, reż. Burr Steers, wyk. Zac Efron, Matthew Perry, Leslie Mann, Thomas Lennon, Allison Miller

FILM PRZYGODOWY

15:15 **Godzilla II: Król potworów** - film przygodowy, USA, Japonia, 2019, reż. Michael Dougherty, wyk. Kyle Chandler, Vera Farmiga, Millie BobbyBrown, Ken Watanabe, Zhang Ziyi, Bradley Whitford, Sally Hawkins, Charles Dance, David Strathairn
17:55 **Ugotowani w parach**
19:00 **Fakty**
19:45 **Uwaga!** - program interwencyjny
20:00 **MasterChef Junior**
21:35 **Mój agent** - serial, Polska
22:45 **SkyscraperDrapacz chmur** - film sensacyjny
00:50 **Teoria wszystkiego** - film obyczajowy
03:25 **Kuchenne rewolucje** - program kulinarny

POLSAT

06:00 **Nowy dzień z Polsat News**
07:40 **Stuart Malutki** Stuart jest inteligentny, przemiły, nosi ubranka szyte na miarę i nie ma nikogo na świecie. Jest małą myszką, którą adoptuje nowojorska rodzina państwa Malutkich . Ich syn George nie kryje swego rozczarowania, nie tak bowiem wyobrażał sobie nowego braciszka.
09:35 **Trolle 2**
11:35 **Piotruś Królik 2: Na gigancie**
13:40 **Ninja Warrior Polska**
15:45 **Shrek Trzeci**
17:40 **Nasz Nowy Dom**
18:50 **Wydarzenia**
19:30 **Państwo w Państwie** - magazyn
20:00 **Kabaret na żywo. Nowy skŁAD**

FILM S-F

22:10 **Evan Wszechmogący** Carell gra młodego kongresmana Evana Bastera, którego życzenie, aby zmienić świat usłyszał przypadkiem... sam Pan Bóg. Kiedy Bóg objawia mu się i prosi o zbudowanie arki, Evan jest przekonany, że zwariował.
00:15 **XXX** Cage występujący pod pseudonimem XXX jest zapalonym miłośnikiem sportów ekstremalnych. Intensywny wysiłek, ryzyko i kłopoty z wymiarem sprawiedliwości są dla niego codziennością.
03:05 **Zjedz Alaskę**
03:35 **Świat według Kiepskich**
04:45 **Disco Gramy**

TVP Kultura

07:00 **Woła Nas Pan. Oratorium Wielkanocne Ernesta Brylla i Włodzimierza Korcza**
08:00 **Liturgia prawosławna z cerkwi św. Jerzego w Białymstoku**
09:05 **Książę i żebrak** - film fabularny, prod. Wielka Brytania, USA, 1978, reż. Richard Fleisher, prod. Rex Harrison, David Hemmings
11:05 **Trzeci punkt widzenia** - program publicystyczny
11:45 **Potop Redivivus** - film fabularny
14:55 **Wędrowiec Polski**
15:40 **Serialowa nostalgia** - Wojna domowa - serial
17:15 **Niedziela z... Ewą Ziętek**
18:05 **Niedziela z... Ewą Ziętek Spadek**
19:25 **Smaki czasu z Karolem Okrasą**

FILM OBYCZAJOWY

20:00 **Pożegnanie z Afryką** - film obyczajowy
22:50 **Informacje kulturalne**
23:15 **Trzeci punkt widzenia** - program publicystyczny
23:55 **Szczawno** - Zdrój Baroque Festival 2021 - Bach/Oratoria
01:15 **Jak zostać królem** - komediodramat, prod. USA, Wielka Brytania, 2009, reż. Tom Hooper, prod. Colin Firth, Geoffrey Rush, Helena Carter
03:25 **Teraz animacje!** - Baśnie z piasku - serial
04:00 **Woła Nas Pan. Oratorium Wielkanocne Ernesta Brylla i Włodzimierza Korcza, reż. Krzysztof Jaślar**
05:15 **Podróże z historią**

TV Puls

06:45 **Seniora chatka dla 4-latka**
07:40 **Syn Boży** Historia ukazująca losy Jezusa Chrystusa od narodzin po ukrzyżowanie i zmartwychwstanie.
10:30 **Mia i biały lew** Dziesięcioletnia Mia przenosi się wraz z rodziną z Londynu do Afryki. Zaaklimatyzować się w nowym środowisku pomoże jej biały lewek.
12:30 **Złote dziecko** Zajmujący się poszukiwaniami zaginionych dzieci Chandler zostaje namówiony przez tajemniczą Tybetankę na wyjątkowe zadanie. Ma odnaleźć chłopca, który jako jedyny może uratować świat przed zakusami potężnego demona.
14:25 **Hot Shots!**

FILM SENSACYJNY

16:10 **Taxi 2** Marsylska policja przygotowuje się do wizyty japońskiego ministra obrony. Kiedy polityk zostaje uprowadzony przez yakuzę, stróżom prawa pomaga uzależniony od prędkości taksówkarz.
17:45 **Asterix i Obelix: Misja Kleopatra**
20:00 **Niezniszczalni 3**
22:20 **Wasabi: Hubert zawodowiec**
00:20 **Legionista**
02:20 **Dyżur** - serial dokumentalny
03:00 **Taki jest świat** - program informacyjny
04:00 **Szalone fabryki polskiej muzyki!**
05:00 **Rodzinny interes**

TVN 7

05:05 **Szkoła** - program obyczajowy
06:05 **Wiza na miłość**
07:00 **Tom i Jerry Show** - animacja animowany
08:00 **Ukryta prawda** - program obyczajowy
09:00 **Pingwiny z Madagaskaru** - film komedia, USA, 2014, reż. Eric Darnell, Simon J. Smith, wyk. Tom McGrathChris Miller, Christopher Knights
10:55 **Akademia policyjna VI: Operacja Chaos** - film komedia, USA, 1989, reż. Peter Bonerz, wyk. Bubba Smith, David Graf, Michael Winslow, Leslie Easterbrook, Marion Ramsey, George Gaynes
12:40 **Karol. Człowiek, który został papieżem**
16:50 **Harry Potter i Książe Półkrwi** - film przygodowy

FILM OBYCZAJOWY

20:00 **Nietykalni** - film obyczajowy, Francja, 2011, reż. Olivier Nakache, Éric Toledano
22:25 **Planeta singli II** - film komedia, Polska, 2018, reż. Sam Akina, wyk. Maciej Stuhr, Agnieszka Więdłocha, Danuta Stenka, Piotr Głowacki, Weronika Książkiewicz, Tomasz Karolak
00:50 **Chłopaki też płaczą** - film komedia, USA, 2008, reż. Nicholas Stoller, wyk. Jason Segel, Kristen Bell, Mila Kunis
03:10 **Więzy krwi**
04:15 **Druga strona medalu** - talk show

TV 4

06:00 Galileo **07:00** Księgi ukryte **09:00** Max 2 - bohater Białego Domu **10:45** Jaś Fasola radzi
11:00 Sześć dni, siedem nocy **13:05** Mission: Impossible - Rogue Nation. Po rozwiązaniu IMF, Ethan Hunt zostaje na lodzie, sam przeciw wysoko wyspecjalizowanej sieci agentów, Syndykatowi, który jest zdeterminowany, by zaprowadzić na świecie nowy porządek. **15:55** Pasażerowie
18:30 Król Artur **21:00** Love Island. Wyspa miłości **22:30** Wróg publiczny - USA, 1998, reż. Scott Tony, wyk. Hackman Gene, King Regina, Smith Will Doskonały thriller w gwiazdorskiej obsadzie. **01:05** Braveheart - Waleczne Serce - USA, Wielka Brytania, 1995, reż. Gibson Mel, wyk. Gibson Mel

TV Trwam

09:30 Ziemia mojego Zbawiciela **10:00** Msza Święta w uroczystość Zmartwychwstania Pańskiego **11:25** Przegląd Katolickiego Tygodnika „Niedziela" **11:30** Tajemnice Watykanu **12:00** Błogosławieństwo „Urbi et Orbi"
12:20 Papież Polak do Rodaków **12:55** Święty na każdy dzień **13:00** Lalka **14:20** Muzyczne chwile **14:35** Pielgrzym Miłości **15:00** Nowo nawróceni **15:55** Święty na każdy dzień **16:00** Informacje **16:10** Koncert życzeń **16:45** Tajemnice Grobu Bożego **17:30** Sól Ziemi **17:55** Poczet Wielkich Polaków **18:00** Regina Coeli **18:05** Informacje **18:15** Złodziej w sutannie **19:30** Moja katolicka rodzina **20:00** Informacje**20:20** Różaniec
20:50 Myśląc Ojczyzna **21:00** Apel Jasnogórski **21:20** Informacje dnia **21:40** Retrospekcja **21:45** Stan Bezpieczeństwa Państwa

eprasa.pl ebe846137e

ROZRYWKOWE TO I OWO nr 310

Redaguje: Władysław Firlik

1. NA PEŁNYM MORZU

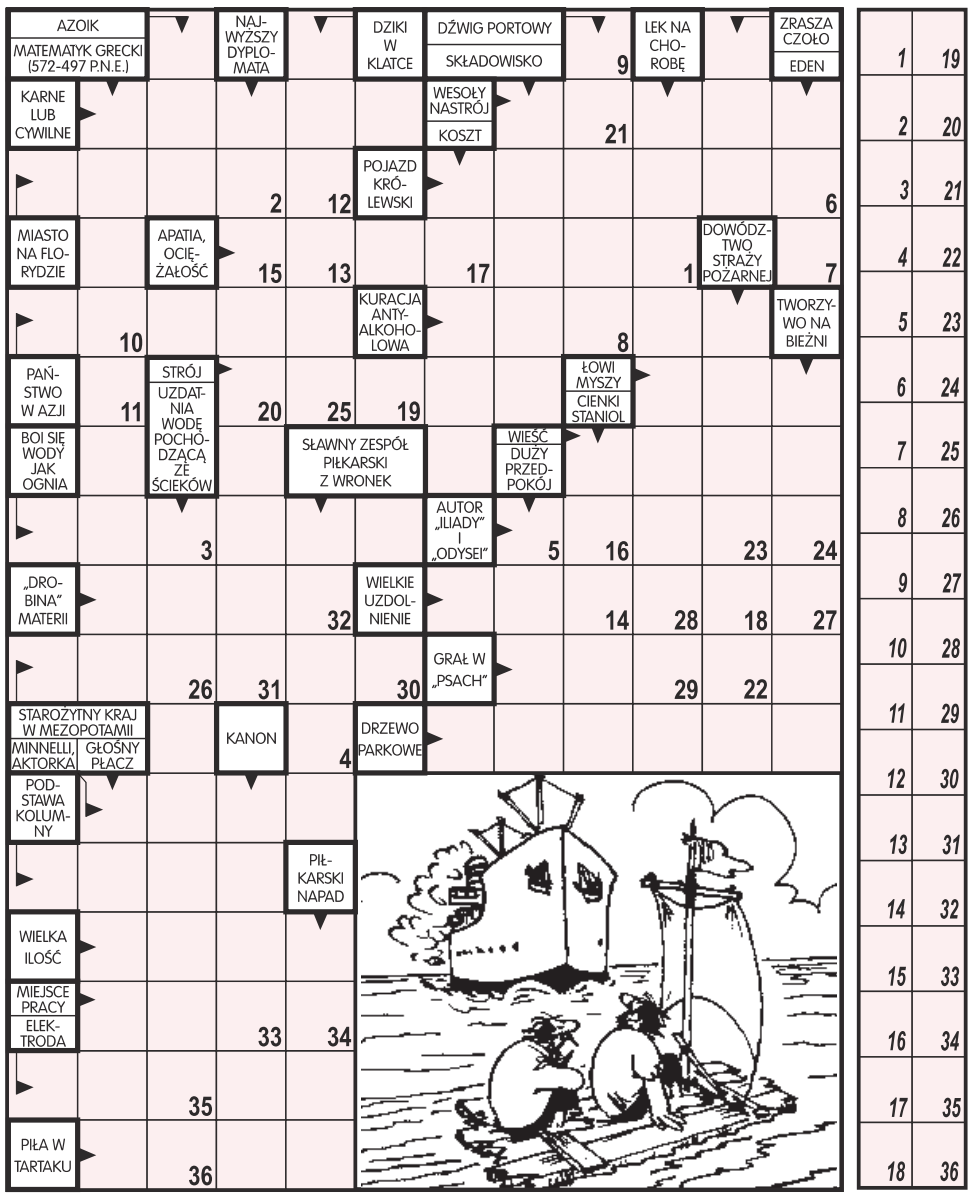

Litery z pól ponumerowanych od 1 do 36 utworzą wypowiedź rozbitka.

2. ZOO-KRZYŻÓWKA OBRAZKOWA

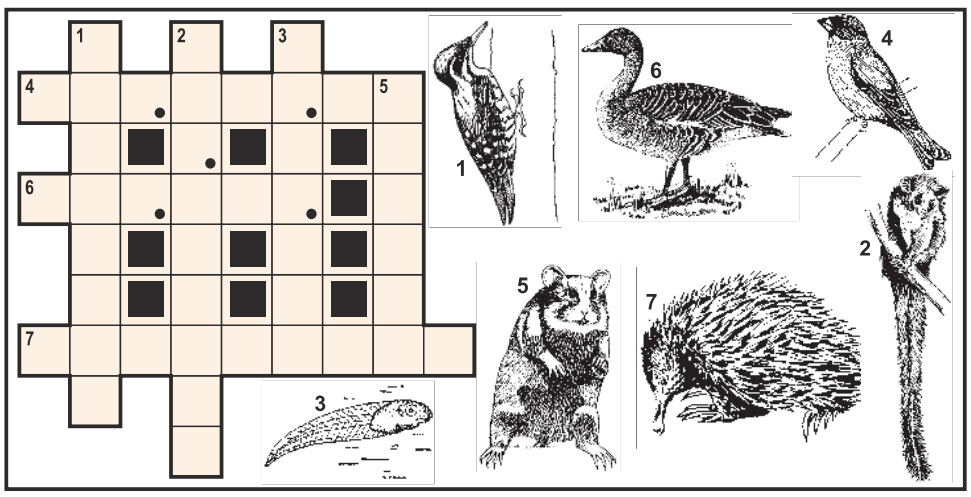

Litery z pól zaznaczonych (rzędami) utworzą nazwę ptaka - rozwiązanie.

3. ANAGRAM

Rozpiera go pycha _ _ _ _ _ _ _ _ z faktu, że nie kwiat przypomina, ale jeża.
Więc ciągle chełpi się, bez taktu: - I mieczyk ... nie zniszczy mi _ _ _ _ _ _ _ _ !

4. OSIEM SZCZEGÓŁÓW

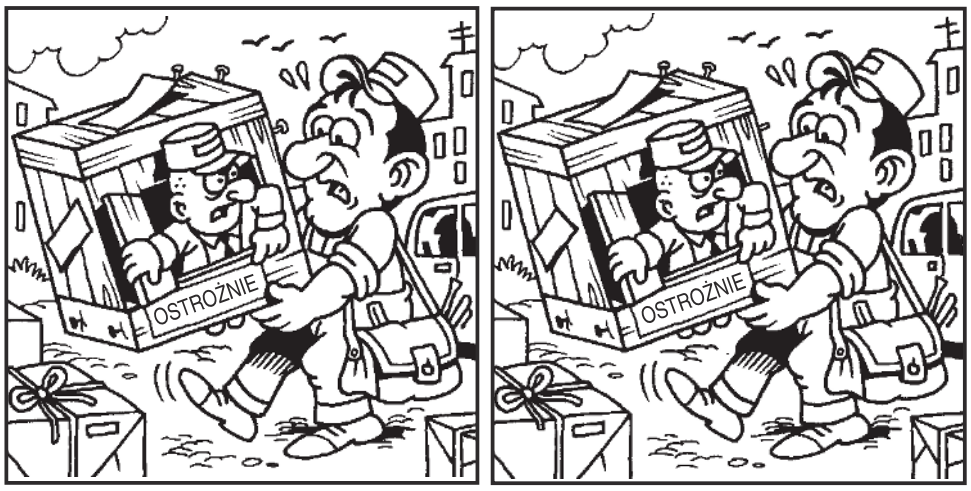

Rysunek prawy różni się od lewego 8 szczegółami. Znajdź ich co najmniej pięć.

5. PALINDROM

Płyną - i stąd
zamęt, plątanina:
Wisła na Kair,
_ / _ _ _ / _ _ / _ _ _ _ _ _ _.

6. ARIADA

4, 6 U sowy zjawiła się wzburzona kania:
6 - Czy wiesz co mnie dzisiaj do wizyty skłania?
1, 1 Wczoraj po południu trzy moje pisklęta
3 chyba jakiś amok albo bies opętał.
4 Uradziły bowiem (oczywiście same),
że wkrótce opuszczą i gniazdo i mamę.
Toż to żółtodzioby, moja droga, jeszcze,
2 ja je wciąż ogrzewam, gdy zziębną na wietrze,
2 dokarmiam, choć sama już trzeci dzień poszczę
5 (nie znaczy to jednak, że sięna nie złoszczę).
Wdzięczności w nich za grosz, moja mądra sowo,
żeby choć gest jakiś albo ciepłe słowo.
5 Sowa czyta z księgi, chociaż zna ją przecież:
- Nie broń im wolności, jeśli chcą odlecieć,
3 słaba w tym nadzieja, że skruszyć je zdołasz,
skoro zew natury małe kanie woła.

7. ROZETA SYLABOWA

PRAWOSKOŚNIE: 1) wcina się w ląd, **2)** popłoch, **3)** nad Małą Panwią, **4)** sklepienie czaszki, **5)** wyspa zamykająca Zatokę Ryską, **6)** imię Jędrusik, **7)** mąż bogini Nefele, **8)** nowozelandzka papuga, **9)** amerykański chruściel, **10)** uzdrowienie, **11)** uroczysta ceremonia, **12)** miasto na Honsiu.

LEWOSKOŚNIE: 1) reguła, **2)** melasa, **3)** rzymska szata, **4)** duży żaglowiec handlowy, **5)** pracownica szpitala, **6)** staromodny wehikuł, **7)** rzeka w Kongo, **8)** japońska szabla, **9)** przywódca Dardanów pod Troją, **10)** były francuski piosenkarz, **11)** słomkowy kapelusz, **12)** RYSUNEK.

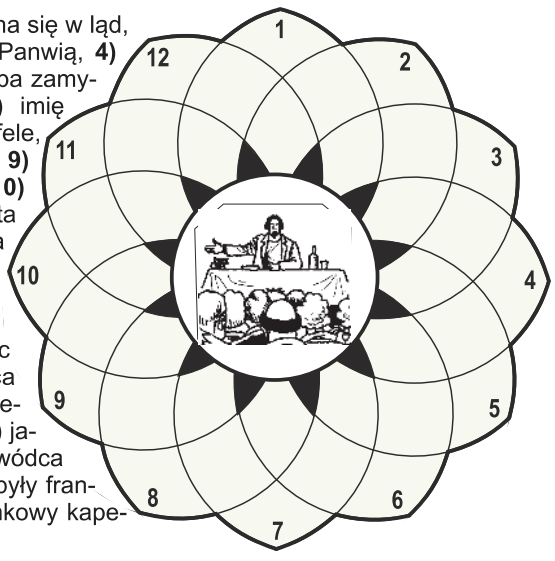

8. WIRÓWKA OBRAZKOWA

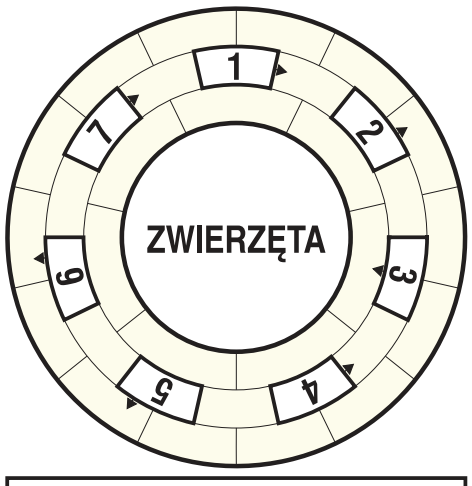

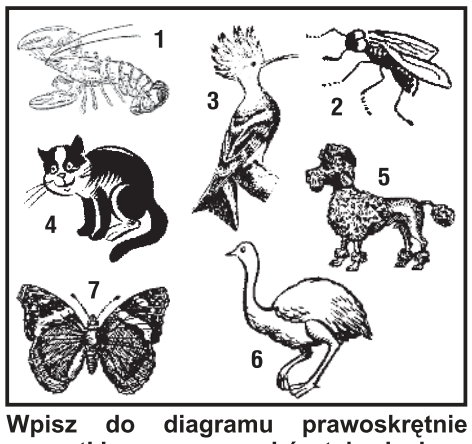

Wpisz do diagramu prawoskrętnie wszystkie nazwy rysunków tak, aby bezbłędnie powstało rozwiązanie zadania.

9. HOMONIM (3x)

O twej lubej mówia ładnie, że to dziewczę jest urocze,
żadne nie jest milsze _ _ _ / _ _ _ , i prześliczne ma warkocze!
Z nią nie będziesz nigdy _ _ / _ _ _ _ lecz dotrzesz do szczytu świata!
Szczęścia starczy wam nie _ _ / _ _ _ _ , ale na najdłuższe lata.

10. KALAMBUR

Jeden grosik z funta, ego,
trzeba czekać do pierwszego.

11. PANORAMA

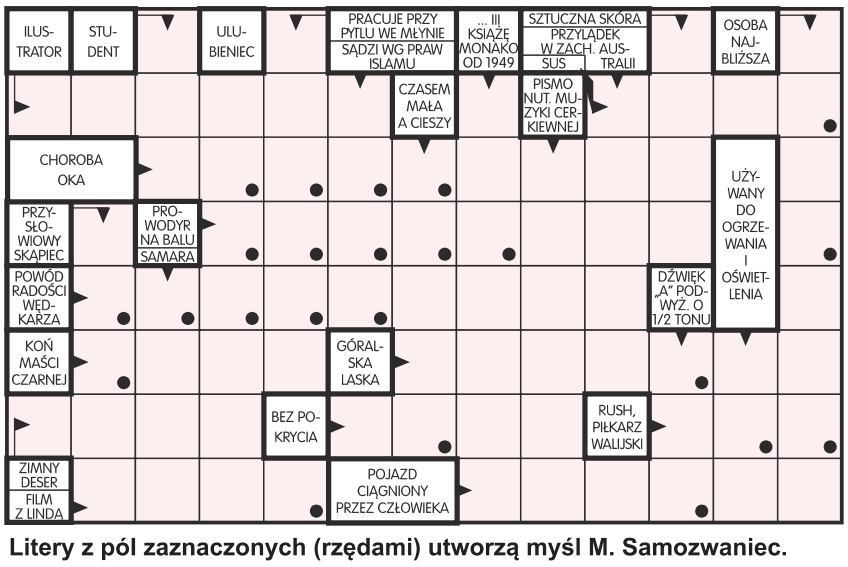

Litery z pól zaznaczonych (rzędami) utworzą myśl M. Samozwaniec.

12. DZIWNY RYSUNEK

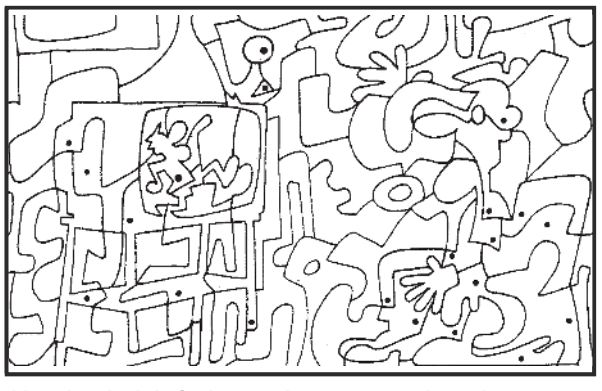

Aby dowiedzieć się co ukrywa ten tajemniczy rysunek, należy zamalować wszystkie pola z kropkami.

ROZRYWKOWE TO i OWO
KUPON - 310

eprasa.pl ebe846137e

USŁUGI REMONTOWO-BUDOWLANE

Planujesz remont, wykończenie wnętrza? Czekamy na Twój telefon! Posiadamy długoletnie doświadczenie w pracach remontowo - budowlanych.

Wykonujemy: ścianki działowe, szpachlowanie, gładzie, malowanie, płytki, panele.

Solidne wykonanie i rozsądne stawki!

Tel. 665 527 683

OBWIESZCZENIE

Starosta Pułtuski zgodnie z art. 11f ust. 3 ustawy z dnia 10 kwietnia 2003 r. o szczególnych zasadach przygotowania i realizacji inwestycji w zakresie dróg publicznych (Dz. U. z 2023 r., 162 t.j.)

INFORMUJE

iż zgodnie z art. 123 ustawy z dnia 14 czerwca 1960 r. Kodeks postępowania administracyjnego (Dz. U. 2022 r. poz.2000 ze zm.) w dniu 27 marca 2023 r. zostało wydane postanowienie nr 121/2023 dotyczące sprostowania oczywistej omyłki w treści decyzji Nr 18/2023 z dnia 02 lutego 2023r. znak sprawy: WBA.6740.395.2022 zatwierdzającej projekt budowlanyi zezwalającej na realizację inwestycji drogowej polegającej na budowie drogi gminnej – ul. Rejenta oraz drogi łączącej ul. Rejenta z ul. Mickiewicza w Pułtusku na terenie działek nr ewid. 65/134, 65/135, 66/1, 66/4, 67/2, 67/3, 68, 31/2, 65/136, 67/20, 67/32 obręb 12 miasta Pułtusk oraz działki nr ewid. 1/2, 1/7, 1/8 obręb 18 miasta Pułtusk.

Jednocześnie informuje się, że zgodnie z art. 10 ustawy z dnia 14 czerwca 1960 r. Kodeks postępowania administracyjnego (Dz. U. 2021r. poz. 735 ze zm.) każdy, czyjego interesu prawnego lub obowiązku dotyczy postępowanie albo kto żąda czynności organu ze względu na swój interes prawny lub obowiązek ma prawo do zapoznania się z aktami sprawy oraz składania uwag i wniosków w Wydziale Budownictwa i Architektury Starostwa Powiatowego w Pułtusku ul. Marii Skłodowskiej Curie 11, **w terminie 14 dni** od daty podania niniejszej informacji do publicznej wiadomości w godzinach pracy urzędu t.j.: Poniedziałek 8^{00}-17^{00}, Wtorek 8^{00}-16^{00}, Środa 8^{00}-16^{00}, Czwartek 8^{00}-16^{00}, Piątek 8^{00}-15^{00}.

Burmistrz Miasta Pułtusk

Informuje, że został wywieszony na tablicy ogłoszeń w siedzibie Urzędu Miejskiego w Pułtusku (ul. Rynek 41) oraz zamieszczony na stronie Biuletynu Informacji Publicznej tut. Urzędu, jak również na stronie Urzędu Miejskiego w Pułtusku na okres 6 tygodni (licząc od dnia ukazania się niniejszego ogłoszenia w prasie) wykaz o przeznaczeniu do sprzedaży:

- lokalu mieszkalnego Nr 4 o powierzchni użytkowej 37,15 m^2 mieszczącego się w budynku przy ul. Świętojańskiej 10 w Pułtusku wraz z przypadającym na ten lokal udziałem we współwłasności części wspólnych budynku i urządzeń nie służących wyłącznie do użytku właścicieli poszczególnych lokali oraz takim samym udziałem we współwłasności gruntu,
- lokalu mieszkalnego Nr 1A o powierzchni użytkowej 78,53 m^2 mieszczącego się w budynku przy ul. Kotlarskiej 7 w Pułtusku wraz z przypadającym na ten lokal udziałem we współwłasności części wspólnych budynku i urządzeń nie służących wyłącznie do użytku właścicieli poszczególnych lokali oraz takim samym udziałem we współwłasności gruntu,
- lokalu mieszkalnego Nr 18 o powierzchni użytkowej 32,38 m^2 mieszczącego się w budynku przy ul. Adama Mickiewicza 32 w Pułtusku wraz z przypadającym na ten lokal udziałem we współwłasności części wspólnych budynku i urządzeń nie służących wyłącznie do użytku właścicieli poszczególnych lokali oraz takim samym udziałem we współwłasności gruntu.

PRACA

szukam pracy

- Chętnie podejmę się mycia okien, Legionowo i okolice, tel. 515949526
  LEG 52911
- Sprzątanie mieszkań, domów, mycie okien, mam wieloletnie doświadczenie, rozważę również inne propozycje 506757853
  LEG 52852

AUTO-MOTO

sprzedam

- KUPIĘ KAŻDE AUTO OSOBOWE DOSTAWCZE BUSY MOTORY SKUTER QUADY KAMPERY ORAZ PRZYCZEPY CAMPINGOWE NATYCHMIASTOWY ODBIÓR SZYBKA WYCENA NAJLEPSZE CENY NA RYNKU ZAŚWIADCZENIA DO KASACJI MOGĄ BYĆ BEZ OPŁAT I Z OPŁATAMI SKORODOWANE NIE NA CHODZIE ORAZ ŁADNE I W PEŁNI SPRAWNE 507-188-144
  LEG 52818

kupię

- Kupię auto do 1000zł 513367980
  PUL 52922

EDUKACJA

korepetycje

- **Doświadczony nauczyciel matematyki - szkoła podstawowa, ponadpodstawowa- skutecznie 506710424**
  LEG 52800
- Matematyka: szkoła podstawowa, liceum, matura. Legionowo, tel. 22 774 56 94
  LEG 52878

SPORT i URODA

TURYSTYKA

USŁUGI

remont i budowa

- **Docieplanie Budynków Szybko Tanio Solidnie 502 053 214**
  PUL 52814
- **Glazura solidnie 602670035**
  NDM 52841

Gładzie gipsowe, szpachlowanie, malowanie, roboty murarskie, kompleksowe i solidne wykonanie, osobiście, krótkie terminy 723617447
LEG 52915

- Malowanie, tapetowanie, remonty, osobiście 694065757
  LEG 52817

Mycie i malowanie dachów, elewacji i kostki brukowej 507567910
PUL 52898

- Nadzory budowlane 608151845
  LEG 52939

- **ZŁOTA RĄCZKA - usługi budowlane, hydrauliczne, elektryka, mniejsze i większe remonty. Szybko, tanio i solidnie. Referencje. 735953829**
  LEG 52638

ogrodnicze

- Wycinka drzew metodą alpinistyczną, sekcyjna wycinka drzew, przycinanie, prześwietlanie koron drzew, usuwanie martwych drzew, gałęzi, konarów, usługi rębakiem, zrębkowanie gałęzi oraz wywóz urobku
  Z PODNOŚNIKA, MIEJSCA TRUDNO DOSTĘPNE, PROFESJONALNIE
  698-991-470
  LEG 52579

inne

Wynajem i usługi podnośnikiem koszowym. Tel. 602 86 57 86, www.robert.media.pl
LEG 52596

BIZNES

NIERUCHOMOŚCI

sprzedam mieszkanie

- Legionowo Piaski, M3, parter, 40m2, widna kuchnia, 365 tys., tel. 602222431
  LEG 52919
- L-wo ul. Zegrzyńska, M3, parter z ogródkiem i balkonem 602222431
  LEG 52923

OGŁOSZENIA DROBNE
do bieżącego numeru przyjmujemy
DO PONIEDZIAŁKU do godziny 12:00.

sprzedam dom

- Gąsocin, 50m2, działka 600m2, cena 200 tys. do negocjacji 602222431
  LEG 52927
- L-wo, 220m2, działka 850m2, dom dwudziestoletni, murowany, wszystkie media 602222431
  LEG 52924
- Nowy Dwór Maz., dom w stylu japońskim, przy trasie, 700m2, działka 6400m2, tel. 602222431
  LEG 52918

sprzedam działkę

Działki budowlane gmina Serock (Dębe, Izbica, Wola Smolana), bezpośrednio 604795774
LEG 52947

- Jabłonna - 1200m2, 1500m2, Chotomów - 1300m2; pod bliźniaki 602222431
  LEG 52925
- Janopol k. Nowego Miasta, pod domki rekreacyjne, 13 500m2, prąd, cena 30zł/m2, tel. 602222431
  LEG 52926
- Okolice Woli Kiełpińskiej, 3ha pod usługi i budownictwo 602222431
  LEG 52900
- Olszewnica Stara około 1000m2, prąd, gaz, wodociąg, 280zł/m2 do negocjacji 501833362
  LEG 52936
- Rajszew, 1000m2, budowlana, zbrojona 693831282
  LEG 52937
- Sprzedam działkę nr 367/2 w Wieliszewie o pow. 1418m2, ogrodzona, prąd, możliwość podłączenia mediów, cena 560 tys. zł tel. 602186925
  LEG 52851
- Wieliszew, 1409m2, cena do uzgodnienia 602222431
  LEG 52921

kupię nieruchomość

- Kupię za gotówkę mieszkanie do remontu w Nowym Dworze Mazowieckim do 45m2 tel. 605-325-056
  NDM 52741

do wynajęcia

- Legionowo Os. Batorego, 2-pokojowe mieszkanie, po remoncie, od zaraz 501503197
  LEG 52951
- **Nowy Dwór Maz. lokal użytkowy 110m2 na hurtownię lub działalność rzemieślniczą 22 775 23 81**
  NDM 52912

poszukuję do wynajęcia

- Poszukuję niedrogiego M-3 w Legionowie.
  7876-846-259
  LEG 52931

inne

DMK NIERUCHOMOŚCI

- Sprzedajesz lub kupujesz mieszkanie? Zgłoś się do nas. Zapewniamy kompleksową obsługę. Pomagamy w uzyskaniu kredytu.

  784-611-270, 605-325-056
  NDM 52475

ROLNICTWO

inne

Kupię od producenta większe ilości mleka krowiego niechłodzonego. Cena do uzgodnienia. Tel. 888946547
LEG 52935

ZWIERZĘTA

na 4 łapy

- Chaps to niewielki 5-latek, który trafił do nas 28.03.2023. z gminy Wieliszew. Grzeczny i spokojny psiak uwielbia kontakt z człowiekiem, ładnie chodzi na smyczy. Chaps posiada nie zarejestrowany w żadnej bazie chip. Tel: 795 845 242 fundacjapsom.pl
  LEG 52950

- Szaman to średniej wielkości 2-latek o unikalnym czarnym umaszczeniu z białymi skarpetami. Psiak trafił do nas z gminy Nowe Miasto 30.03.2023. Spokojny chłopak podchodzi do ludzi z rezerwą, gdy zaufa, nabiera śmiałości i prosi o drapanie za uszkiem. Nieśmiały Szaman tęskni. Tel: 795 845 242 fundacjapsom.pl
  LEG 52949

OBWIESZCZENIE

Starosty Legionowskiego z 31 marca 2023 r. o wydaniu decyzji o zezwoleniu na realizację inwestycji drogowej

Na podstawie art. 49 ustawy z dnia 14 czerwca 1960 r. - Kodeks postępowania administracyjnego (t. j. Dz. U. z 2022 r., poz. 2000 ze zm.) oraz art. 11f ust. 3 ustawy z dnia 10 kwietnia 2003 r. o szczególnych zasadach przygotowania i realizacji inwestycji w zakresie dróg publicznych (t. j. Dz. U. z 2023 r., poz. 162)

zawiadamiam,

że na wniosek Wójta Gminy Jabłonna, z siedzibą w Jabłonnie, przy ul. Modlińskiej 152, z dnia 30 listopada 2022 r., została wydana, w dniu 31 marca 2023 r. decyzja nr 263/23 (znak sprawy WA.6740.1580.2022.AR) o zezwoleniu na realizację inwestycji drogowej polegającej na:„budowie drogi 10.KDD i 8.KDL (ul. Sportowej) od ronda im. Harcerzy Szarych Szeregów do ul. Bziuka", na terenie działek o nr ewid.: - przed nawiasem podano numer działki ulegającej podziałowi, w nawiasie nr działek po podziale, wytłuszczone działki przeznaczone na realizację inwestycji drogowej: **98/2, 98/1, 62/3, 61/31, 61/32, 61/43, 60, 59/13, 59/12, 58/1, 57/1, 56/1, 55/1, 54/25, 54/1, 53/1, 52/1, 51/29, 50/30, 49/2,** 3866 (3866/4, **3866/3**) obręb 01 w miejscowości Jabłonna, gmina Jabłonna oraz na terenie działek o nr ewid.: **150/1**, 150/2 (150/6, **150/5**), 151 (151/4, **151/3**), 152 (152/4, **152/3**) obręb 03 w miejscowości Chotomów, gmina Jabłonna.

W związku z powyższym zawiadamia się, iż z treścią w/w decyzji strony postępowania mogą zapoznać się w Wydziale Architektury w Starostwie Powiatowym w Legionowie (Legionowo, ul. Sikorskiego 11, piętro V, w godzinach pracy Urzędu: poniedziałek – piątek w godz. 8.00–16.00).

Zawiadomienie stron uważa się za dokonane po upływie 14 dnia od daty publicznego ogłoszenia.

Od decyzji przysługuje stronom odwołanie do Wojewody Mazowieckiego za pośrednictwem Starosty Legionowskiego, w terminie 28 dni od dnia publicznego ogłoszenia.

z up. STAROSTY
Łukasz Kucharzewski
Naczelnik Wydziału Architektury

ZGŁASZANIE AWARII I USZKODZEŃ ORAZ BIEŻĄCE INFORMACJE O AWARIACH PRACACH PLANOWYCH

PGE

TEL. 991

PGE Dystrybucja S.A Oddział Warszawa RE Legionowo zawiadamia, że planowana jest przerwa w dostawie energii elektrycznej dla odbiorców zamieszkałych:

POWIAT LEGIONOWSKI

Data	gmina, miejscowość nazwy i zakres numerowy ulic	Numery i nazwy stacji	Wyłączenia w godzinach
4.04.2023	Legionowo ul. Zygmunta Krasińskiego 21A, 21B, 23, 23A-D, 25, 25A, 25B, 27, 27A, 27B, 29, 29A, 29B, 31, 31A, 32, 33, 35, 42, 42A, 44, 46, 46A, 46B, 50, 50A-C, 52, 54, 54A, 54B ul. Marii Konopnickiej 1, 2, 3	04-1440 (LEGIONOWO OŚ. JAGIELLOŃSKA 16)	08:00-16:00
4.04.2023	Wieliszew ul. Polna od 1 do 30 ul. Wrzosowa od 1 do 9 ul. Ogrodowa od 2 do 9	04-1014 (WIELISZEW MIŁA)	08:30-12:30
6.04.2023	Chotomów ul. Kalinowa 1, 1A-C, 2B, 3, 3A-H, 5A-G	04-1090 (CHOTOMÓW KOREDECKIEGO 2)	09:00-13:00
11.04.2023	Legionowo ul. Artura Grottgera ul. ks. Józefa Schabowskiego 2 ul. Marii Konopnickiej 11, 13 ul. Stanisława Konarskiego 7	04-1440 (LEGIONOWO OŚ. JAGIELLOŃSKA 16)	08:00-16:00

Przerwy w dostawie energii elektrycznej spowodowane są koniecznością przeprowadzenia prac konserwacyjnych na urządzeniach energetycznych, za niedogodności przepraszamy

Burmistrz Miasta Pułtusk

Informuje, że został wywieszony na tablicy ogłoszeń w siedzibie Urzędu Miejskiego w Pułtusku (ul. Rynek 41) oraz zamieszczony na stronie Biuletynu Informacji Publicznej tut. Urzędu, jak również na stronie Urzędu Miejskiego w Pułtusku na okres 6 tygodni (licząc od dnia ukazania się niniejszego ogłoszenia w prasie) wykaz o przeznaczeniu do sprzedaży lokalu mieszkalnego Nr 25 o powierzchni użytkowej 73,00 m^2, mieszczącego się w budynku przy ul. Na Skarpie 3 w Pułtusku wraz z przypadającym na ten lokal udziałem w nieruchomości wspólnej, tj. gruncie oraz częściach budynku i urządzeń, które nie służą wyłącznie do użytku właścicieli poszczególnych lokali.

eprasa.pl ebe846137e

OGŁOSZENIA DROBNE
do bieżącego numeru przyjmujemy
DO PONIEDZIAŁKU
do godziny 12:00.

■ Vitani to drobna i młoda sunia w łaty znaleziona w Legionowie, 17.03.2023. Psina jest ciekawska, bardzo kontaktowa w stosunku do człowieka, dobrze radzi sobie na smyczy. Kto zgubił tę młodą damę? Tel: 795 845 242 fundacjapsom.pl
LEG 52948

UROCZYSTOŚCI

organizacja imprez

■ Parodysta, wodzirej, konferansjer, animator kultury, półfinalista programu „Mam talent" - tanio, solidnie - Legionowo i okolice 791833101
LEG 52938

TRANSPORT SANITARNY

SZAGMA
tel.503 921 900
transportszagma@gmail.com

KUPON NA DROBNE ZA 1 GROSIK

WYPEŁNIJ DRUKOWANYMI LITERAMI WPISUJĄC W KRATKĘ JEDNĄ LITERĘ ROBIĄC ODSTĘP MIĘDZY WYRAZAMI

☐ SZUKAM PRACY
☐ ODDAM ZA DARMO

1. Wypełniony kupon prosimy przynieść do biur ogłoszeń tygodników: Mazowieckie To i Owo, Lokalna, Tygodnik Nowodworski, Tygodnik Pułtuski.
2. Kupon bez pełnych, czytelnych danych zlecającego jest nieważny.
3. Redakcja nie odpowiada za treść ogłoszeń.

Zlecający
(Tylko do wiadomości redakcji)
imię
nazwisko
ulica
numer domu
kod, miejscowość
podpis
KUPON JEDNORAZOWY

INTER CARS
Filia Legionowo
ul. Zegrzyńska 4
tel.: 22 767 53 80
tel.: 22 767 53 89
INTERCARS.COM.PL

RESTAURACJA LEGIONOWSKA

■ **RESTAURACJA LEGIONOWSKA; chrzciny, komunie, stypy, urodziny, uroczyste obiady, romantyczne kolacje, catering. Tel. 505-360-809, www.legionowska.pl**
LEG 52607

nadaj DROBNE na stronie www.nadajdrobne.pl

nadaj DROBNE na stronie www.nadajdrobne.pl

SPRZĘT IT
MATRYMONIALNE
KOMUNIKATY
RÓŻNE

Oddam mieszkanie w Legionowie w zamian za opiekę tel. 502029326
LEG 52946

AUTO NAPRAWA
• MECHANIKA • GEOMETRIA • CZĘŚCI
• WYWAŻANIE KÓŁ • KLIMATYZACJA
Adam Szczypkowski
05-110 JABŁONNA ul. WYGONOWA 1
pn. – pt.: 8.00 - 17.00
☎605 94 91 91
022 782 49 10

MOTOKLINIKA
mgr inż. Zbigniew Książek

MECHANIKA I ELEKTRYKA SAMOCHODOWA
WSZYSTKICH MAREK
Legionowo, Ul. Wrzosowa 11a
tel. 22 784 44 50, 504 688 558
www.motoklinika.auto.pl

PRZYCHODNIA DLA ZWIERZĄT
lek. wet. MIROSŁAW KADO
specjalista chorób psów i kotów
ŁAJSKI ul. Nowodworska 93
tel.(cały czas) 22 782 22 82
602 237 021
RENTGEN CYFROWY, USG, EKG
LASER, ANALIZY KRWI,
CHIRURGIA, KRIOTERAPIA,
ULTRADŹWIĘKOWE USUWANIE KAMIENIA
WYDAWANIE PASZPORTÓW, CHIPY

WYCINKA DRZEW METODĄ ALPINISTYCZNĄ
- SEKCYJNA WYCINKA DRZEW
- PRZYCINANIE PRZEŚWIETLANIE KORONY DRZEW
- USUWANIE DRZEW GAŁĘZI KONARÓW MARTWYCH
- USŁUGI RĘBAKIEM , ZRĘBKOWANIE GAŁĘZI ORAZ WYWÓZ UROBKU
698 991 470
Z PODNOŚNIKA • MIEJSCA TRUDNO DOSTĘPNE • PROFESJONALNIE

SABIX
DORADZTWO i SZKOLENIA
- Szkolenia BHP
- Szkolenia z pierwszej pomocy
- Kursy obsługi wózków widłowych
- kursy obsługi suwnic, nożycówek, wciągników
tel. 604-984-167 biuro@sabix.pl

Spółdzielnia Mieszkaniowa
Lokatorsko-Własnościowa w Pułtusku
ul. Tysiąclecia 11
tel. 23 692-52-27 i 23 692-55-82 ogłasza:

przetarg nieograniczony na remont elewacji i ścian zewnętrznych budynku wielorodzinnego wraz z niezbędną naprawą pokrycia dachowego papą termozgrzewalną z wymianą elementów blacharskich i dociepleniem dachu metodą wdmuchiwania styropianu granulowanego lub wełny mineralnej na budynku przy ulicy Pana Tadeusza 2 w Pułtusku.

Wymagany termin realizacji robót do dnia 31.07.2023 r.
Oferty należy złożyć w sekretariacie Spółdzielni w terminie do dnia 13.04.2023 r.
Specyfikację Istotnych Warunków Zamówienia za odpłatnością 500 zł można odebrać w siedzibie Spółdzielni ul. Tysiąclecia 11 pokój nr 5 tel. 23 692-52-27.
Wadium w kwocie 5.000 zł należy wpłacić na konto Spółdzielni PKO/Pułtusk Nr 10 1020 1592 0000 2902 0012 3323 do dnia 13.04.2023 r.
Otwarcie ofert nastąpi w siedzibie Spółdzielni pokój nr 11 w dniu 14.04.2023 r. o godz.10^{00}
Zastrzegamy sobie prawo do swobodnego wyboru ofert, prowadzenia dodatkowych rokowań lub unieważnienia przetargu bez podania przyczyn.

BETON TOWAROWY
SPRZEDAŻ
601 779 779
beton towarowy wszystkich klas
beton mrozoodporny
beton wodoszczelny
DROGI I MOSTY KACZMARCZYK
Wytwórnia betonu i asfaltobetonu
Kacice 76, 06-100 Pułtusk
drogiimosty@drogiimosty.com.pl
drogiimosty.com.pl

PREFABRYKATY BETONOWE
BUDOWNICTWO PREFABRYKOWANE
elementy ścienne i stropowe,
budownictwo jednorodzinne, wielorodzinne,
obiekty użyteczności publicznej i biurowe,
szybki czas realizacji inwestycji,
wysoka jakość i trwałość elementów
Szeroki wybór prefabrykatów betonowych w tym:
bloczki betonowe
elementy ogrodzeniowe
kostka brukowa
BRIX
Producent prefabrykatów betonowych
Kosewo 134, 05-190 Nasielsk
tel. 22 333 50 10
brix.net.pl

eprasa.pl ebe846137e

POLSKO-UKRAIŃSKIE FORUM SAMORZĄDOWE

21 marca 2023 r. w Hotelu Narvil Conference&Spa w Serocku odbyła się konferencja zrealizowana w ramach I Polsko-Ukraińskiego Forum Samorządowego, które trwało do 24 marca. Podczas konferencji dyskutowano o współpracy administracji rządowej i samorządowej, wyzwaniach, jakie stają przed samorządami a jednym ze zdefiniowanych celów spotkania było wypracowanie możliwych kierunków wsparcia Ukrainy tak dziś, jak i po odbudowie po rosyjskiej agresji i stały rozwój ukraińskich samorządów.

Organizatorami konferencji byli: Miasto i Gmina Serock, Stowarzyszenie Społeczny Komitet Pomocy Miastu i Gminie Serock, spółka Serockie Inwestycje Samorządowe oraz Centrum Rozwoju Samorządu Lokalnego i Polsko-Ukraińskie Stowarzyszenie Agrarne.

Konferencja została objęta patronatem honorowym Wiceprezesa Rady Ministrów Henryka Kowalczyka, a także patronatami:
- Ministra Spraw Wewnętrznych i Administracji,
- Ministerstwa Aktywów Państwowych,
- Ministerstwa Rolnictwa i Rozwoju Wsi,
- Ministerstwa Rozwoju i Technologii, oraz
- Mazowieckiej Wspólnoty Samorządowej,
- Narodowego Instytutu Samorządu Terytorialnego,
- Związku Miast Polskich,
- Związku Gmin Zalewu Zegrzyńskiego.

Partnerami i sponsorami konferencji byli:
- PGNiG Grupa ORLEN,
- Fundacja PKO Banku Polskiego
- Hotel Narvil Conference&SPA w Serocku.

W wydarzeniu wzięli udział przedstawiciele administracji rządowej, samorządowej i biznesu. Zaproszenie na konferencję przyjął Wiceminister Rozwoju i Technologii Piotr Uściński oraz Szef Gabinetu Politycznego w Ministerstwie Spraw Wewnętrznych i Administracji Michał Prószyński, uczestników powitała także Pani Ołena Szulak – deputowana Rady Najwyższej Ukrainy (online).

W I panelu dyskusyjnym, poświęconym współpracy rządu i samorządów, udział wzięli:
Moderator: dr Gracjana Dutkiewicz – Akademia Marynarki Wojennej w Gdyni
Uczestnicy panelu:
Pani Patrycja Dubaniewicz - z Radzymińskiego Klubu Biznesu
Pan Wiktor Karpinec – Dyrektor Centrum Rozwoju Biznesu Ukraińsko-Polskiego Kredobanku
Pan prof. Piotr Kosiak – profesor Collegium Civitas w Warszawie
Pan Karol Kubica – Kierownik Zagranicznego Biura Handlowego Polskiej Agencji Inwestycji i Handlu w Kijowie
Pan Michał Prószyński – Szef Gabinetu Politycznego MSWiA
Pan Dariusz Szymczycha – wiceprezes zarządu Polsko-Ukraińskiej Izby Gospodarczej
Pan Arkadiusz Urban – Prezes Krajowego Zasobu Nieruchomości
Pan Piotr Uściński – Wiceminister Rozwoju i Technologii
Pan Mateusz Walewski - Dyrektor Departamentu Badań i Analiz, Główny Ekonomista Banku Gospodarstwa Krajowego

Podczas drugiego panelu dyskutowano o współczesnych wyzwaniach samorządowych. Uczestnikami tego panelu byli:
Moderator: dr Mariya Pelekh – Szkoła Główna Gospodarstwa Wiejskiego w Warszawie
Uczestnicy panelu:
Pan Mariusz Ambroziak – Wiceprezes Mazowieckiej Wspólnoty Samorządowej
Pani Anna Brzezińska – Radna Sejmiku Województwa Mazowieckiego
Pani Maria Czernienko – sołtys wsi Rohan, obwód charkowski
Pan Oleksandr Jesin – sołtys wsi Nowowodolaz, obwód charkowski
Pan Paweł Kownacki – Przewodniczący Związku Gmin Zalewu Zegrzyńskiego
Pani Marta Olczak – doradca energetyczny, Wojewódzki Fundusz Ochrony Środowiska i Gospodarki Wodnej
Pan Mirosław Skurka – prezes Związku Ukraińców w Polsce
Pan Edward Trojanowski – Prezes Lokalnej Grupy Działania „Zalew Zegrzyński".

I Polsko-Ukraińskie Forum Samorządowe, to nie tylko konferencja, która odbyła się 21 marca lecz także liczne wyjazdy po Mazowszu, podczas których uczestnicy forum zapoznali z funkcjonowaniem odwiedzonych instytucji i działalnością polskich samorządów.

Podczas pierwszego dnia forum uczestnicy zwiedzili miasto i gminę Serock. Odwiedzili między innymi szkołę w Jadwisinie, gdzie mogli zobaczyć nowoczesne boisko sportowe. Następnie Mirosław Pakuła (Izba Pamięci i Tradycji Rybackich) oprowadził grupę po ekspozycji Izby oraz po mieście.

Kolejny dzień goście rozpoczęli w Legionowie, gdzie odwiedzili stację uzdatniania wody oraz przedszkole nr 7 i Szkołę Podstawową nr 2. Następnie uczestnicy pojechali do Radzymina, gdzie na przykładzie firmy Coca-Cola HBC Polska omówiono jaką rolę odgrywa duży inwestor przemysłowy w rozwoju gminy, oraz zaprezentowano kompleks Panattoni Park Warsaw North II, gdzie powyższa firma się znajduje. Przedostatnim punktem wyjazdu tego dnia była wizyta w zakładzie „Waflex". Dzień zakończył się dyskusją na temat współpracy pomiędzy samorządem a lokalnym środowiskiem gospodarczym, która miała miejsce w „Scena Cegielnia" w Radzyminie. W dyskusji udział wzięli także burmistrz miasta Krzysztof Chaciński oraz przedstawiciele Radzymińskiego Klubu Biznesu.

23 marca uczestnicy odwiedzili Wieliszew, gdzie mieli możliwość zwiedzenia nowo powstającego Centrum Społeczno-Kulturalnego oraz remizy Ochotniczej Straży Pożarnej w Kałuszynie. Omówiono organizację i wyposażenie jednostki OSP. Ponadto zebrani mieli możliwość przećwiczenia na fantomie pierwszej pomocy przedmedycznej a strażacy zaprezentowali osiąganie gotowości do działania. Następnie grupa udała się do Winnicy, gdzie odwiedziła gospodarstwo rolno-ogrodnicze, oczyszczalnię ścieków oraz Zespół Szkół Centrum Kształcenia Rolniczego w Golądkowie, gdzie przedstawiono jej odnawialne źródła energii.

Ostatniego dnia I Polsko-Ukraińskiego Forum Samorządowego uczestnicy wzięli udział w zajęciach prowadzonych przez Lokalną Grupę Działania a także zwiedzili KEZO Centrum Badawcze PAN - Konwersja Energii i Źródła Odnawialne oraz odwiedzili Polską Agencję Inwestycji i Handlu w Warszawie. Koniec dnia jak i całego forum zwieńczyło spotkanie podsumowujące, podczas którego odbyło się wręczenie certyfikatów.

Serdecznie dziękujemy sponsorom, partnerom i patronom za pomoc w organizacji tego szczególnego wydarzenia.

STRONA PRZYGOTOWANA PRZEZ REFERAT KOMUNIKACJI SPOŁECZNEJ UMIG SEROCK

eprasa.pl ebe846137e

OBWIESZCZENIE

Starosty Legionowskiego
z 31 marca 2023 r.
o wydaniu decyzji o zezwoleniu na realizację inwestycji drogowej

Na podstawie art. 49 ustawy z dnia 14 czerwca 1960 r. - Kodeks postępowania administracyjnego (t. j. Dz. U. z 2022 r., poz. 2000 ze zm.) oraz art. 11f ust. 3 ustawy z dnia 10 kwietnia 2003 r. o szczególnych zasadach przygotowania i realizacji inwestycji w zakresie dróg publicznych (t. j. Dz. U. z 2023 r., poz. 162)

zawiadamiam,

że na wniosek Wójta Gminy Jabłonna, z siedzibą w Jabłonnie, przy ul. Modlińskiej 152, z dnia 18 sierpnia 2022 r., uzupełniony w dniu 14 października 2022 r., oraz w dniu 30 listopada 2022 r., została wydana, w dniu 31 marca 2023 r. decyzja nr 264/23 (znak sprawy WA.6740.1182.2022. AR) o zezwoleniu na realizację inwestycji drogowej polegającej na: „budowie drogi 3.KDL, 20.KDD, 4.KDD od ul. Chotomowskiej do drogi 18.KDD wraz ze skrzyżowaniem (rondem) ul. Paderewskiego z ul. Chotomowską w gminie Jabłonna", na terenie działek o nr ewid.: - przed nawiasem podano numer działki ulegającej podziałowi, w nawiasie nr działek po podziale, wytłuszczone działki przeznaczone na realizację inwestycji drogowej: **174/4**, 121 (**121/1, 121/2**, 121/3), **382/13**, **382/12**, 59/2 (59/28, 59/29, 59/30, **59/31**), **60, 61/28**, **62/28, 63/26, 64/26**, 2823 (2823/4, **2823/3**), **65/19, 65/18, 3000**, 175 (175/10, 175/8, **175/9**), **176/7, 177/4, 178/7, 179/4**, 179/5 (179/9, **179/8**), **180/3**, 180/4 (180/8, **180/7**), **179/2, 177/2, 178/1, 100, 3244, 3291**, 3287 (3287/4, **3287/3**), **180/2, 173/1**, 181/6 (181/10, **181/9**), **182/3, 179/3, 183/2, 62/26** obręb 01 w miejscowości Jabłonna, gmina Jabłonna.

W związku z powyższym zawiadamia się, iż z treścią w/w decyzji strony postępowania mogą zapoznać się w Wydziale Architektury w Starostwie Powiatowym w Legionowie (Legionowo, ul. Sikorskiego 11, piętro V, w godzinach pracy Urzędu: poniedziałek – piątek w godz. 8.00–16.00).

Zawiadomienie stron uważa się za dokonane po upływie 14 dnia od daty publicznego ogłoszenia.

Od decyzji przysługuje stronom odwołanie do Wojewody Mazowieckiego za pośrednictwem Starosty Legionowskiego, w terminie 28 dni od dnia publicznego ogłoszenia.

z up. STAROSTY
Łukasz Kucharzewski
Naczelnik Wydziału Architektury
(dokument podpisany elektronicznie)

OBWIESZCZENIE

Starosty Legionowskiego
z 3 kwietnia 2023 r.
o wszczęciu postępowania administracyjnego w sprawie wydania decyzji o zezwoleniu na realizację inwestycji drogowej

Na podstawie art. 49 ustawy z dnia 14 czerwca 1960 r. - Kodeks postępowania administracyjnego (t. j. Dz. U. z 2022 r., poz. 2000 ze zm.) oraz art. 11d ust. 5 ustawy z dnia 10 kwietnia 2003 r. o szczególnych zasadach przygotowania i realizacji inwestycji w zakresie dróg publicznych (t. j. Dz. U. z 2023 r., poz. 162)

zawiadamiam,

że na wniosek Zarządu Powiatu w Legionowie, z siedzibą w Legionowie, przy ul. Sikorskiego 11, z dnia 16 marca 2023 r., zostało wszczęte postępowanie administracyjne w sprawie wydania decyzji o zezwoleniu na realizację inwestycji drogowej polegającej na: „rozbudowie skrzyżowania drogi powiatowej 1819W – ul. Jagiellońskiej z drogą gminną ul. Mickiewicza w Legionowie wraz z infrastrukturą techniczną", na terenie działek o nr ewid.: - przed nawiasem podano numer działki ulegającej podziałowi, w nawiasie nr działek po podziale, wytłuszczone działki przeznaczone na realizację inwestycji drogowej: 8/1 (**8/3**, 8/4, 8/5), 68/3 (**68/4**, 68/5), 14/2 (**14/4**, 14/5), 23/3 (**23/5**, 23/6), 23/4 (**23/7**, 23/8), 64/3 (**64/5**, 64/6), 70/2 (**70/9**, 70/10),**14/3, 64/4, 14/1, 16/1, 64/1, 70/1** obręb 38 w miejscowości Legionowo, gmina Legionowo oraz na terenie działek o nr ewid.: - przed nawiasem podano numer działki ulegającej podziałowi, w nawiasie nr działek po podziale, wytłuszczone działki przeznaczone na realizację inwestycji drogowej: 212/1 (**212/10**, 212/11), 213/1 (**213/11**, 213/12),**214/10, 214/6** obręb 65 w miejscowości Legionowo, gmina Legionowo.

W związku z powyższym, informuje się strony, iż w terminie 7 dni od dokonania zawiadomienia, mogą zapoznać się z aktami sprawy, uzyskać wyjaśnienia w sprawie, zgłaszać uwagi i zastrzeżenia oraz składać wnioski w Wydziale Architektury Starostwa Powiatowego w Legionowie (Legionowo, ul. Sikorskiego 11, piętro V, w godzinach pracy Urzędu: poniedziałek - piątek w godz. 8.00 –16.00). Po tym terminie sprawa zostanie rozpatrzona w oparciu o posiadane dowody i materiały.

Jednocześnie zawiadamiam, że zgodnie z art. 49 ustawy z dnia 14 czerwca 1960 r. - Kodeks postępowania administracyjnego zawiadomienie uważa się za dokonane po upływie

14 dni od dnia publicznego ogłoszenia.

Wgląd w akta jest nieobowiązkowy.

z up. STAROSTY
Łukasz Kucharzewski
Naczelnik Wydziału Architektury
(dokument podpisany elektronicznie)

INTER CARS
Filia Legionowo
ul. Zegrzyńska 4
tel.: 22 767 53 80
tel.: 22 767 53 89
INTERCARS.COM.PL

AUTO NAPRAWA
• MECHANIKA • GEOMETRIA • CZĘŚCI
• WYWAŻANIE KÓŁ • KLIMATYZACJA
Adam Szczypkowski
05-110 JABŁONNA ul. WYGONOWA 1
pn. – pt.: 8-00 - 17.00
☎605 94 91 91
022 782 49 10

FOTO -TANIO- VIDEO
www.foto-legionowo.pl

MOTOKLINIKA
mgr inż. Zbigniew Książek
MECHANIKA I ELEKTRYKA SAMOCHODOWA
WSZYSTKICH MAREK
Legionowo, Ul. Wrzosowa 11a
tel. 22 784 44 50, 504 688 558
www.motoklinika.auto.pl

PKPCARGO Service

Zdobądź BEZPŁATNIE nowy zawód w branży kolejowej
– BRAK OGRANICZEŃ WIEKOWYCH.
PKP Cargo Service to spółka nr 1 na rynku – od lat przynosi zyski!

Dołącz do naszego zespołu, wybierając karierę w jednym z wielu oferowanych przez nas zawodów kolejowych:

1. Automatyk
2. Maszynista
3. Manewrowy
4. Ustawiacz
5. Toromistrz
6. Nastawniczy
7. Rewident taboru
8 Dyżurny ruchu
9. Inne

Nasza Spółka prowadzi działalność operacyjną w ośmiu województwach: mazowieckim, śląskim, małopolskim, dolnośląskim, zachodniopomorskim, pomorskim, wielkopolskim, opolskim.

Oferujemy pracę w stabilnym zespole, pewne i atrakcyjne wynagrodzenia (pensje, dodatki i premie miesięczne), stałą możliwość szkolenia i awansu.

Dofinansowujemy studia i kursy, prywatną opiekę zdrowotną oraz pakiety Multisport. Fundujemy bardzo wysokie zniżki na zakup biletów kolejowych dla pracowników i członków ich rodzin.

Dofinansowujemy wypoczynek. Z okazji Święta Kolejarza – 25 XI – pracownikom przysługuje dodatkowy dzień wolny od pracy.

Zadzwoń: 519 647 625

Aktualne ogłoszenia o naborach publikujemy na:
www.pkpcargoservice.com/kariera/na-jakie-stanowiska-rekrutujemy

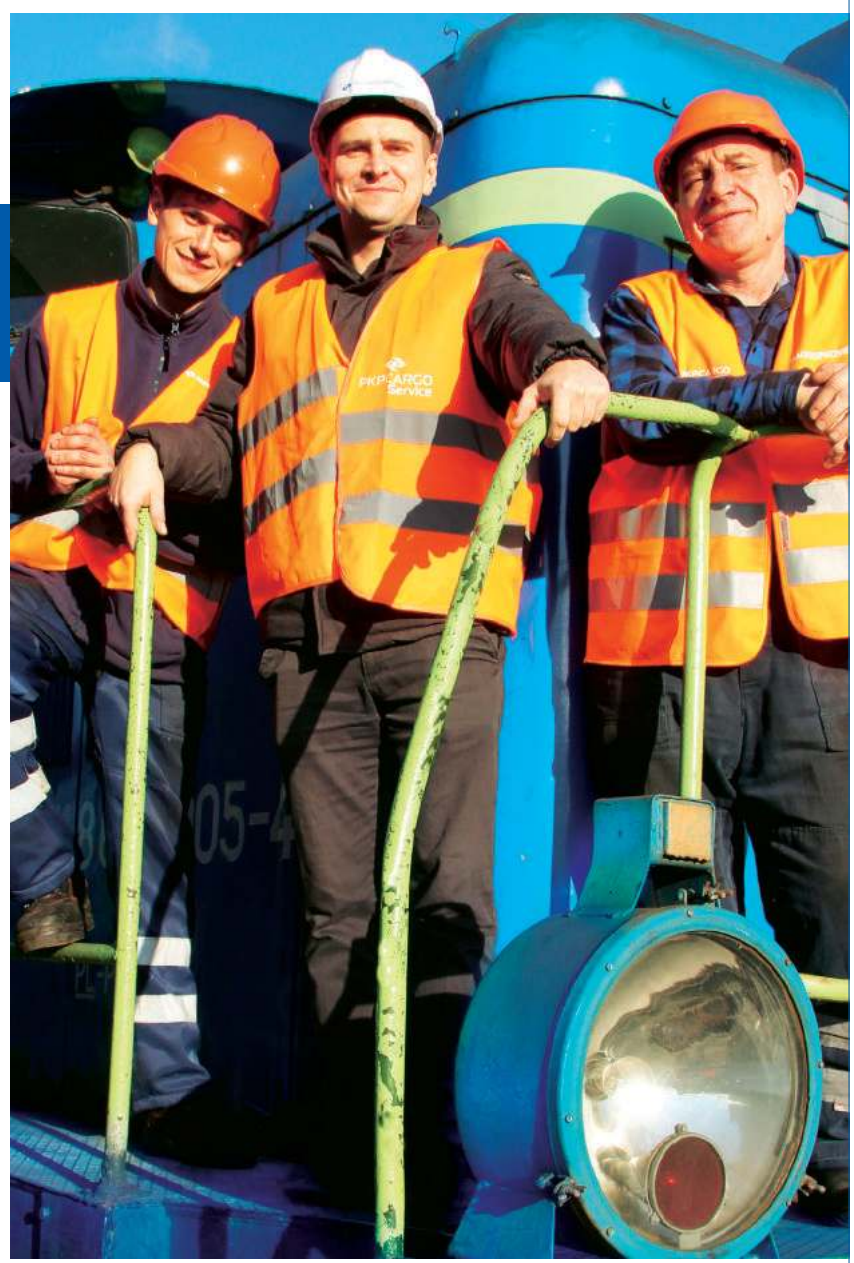

eprasa.pl ebe846137e

LEGIONOWO. Smogorzewski wyszedł. Brański wyłączył mikrofon

Le cabaret po legionowsku

Na środowej (29 marca) sesji Rady Miasta Legionowo doszło do śmiesznej sytuacji. Prezydent Smogorzewski najpierw skierował zarzuty pod adresem opozycyjnych radnych, którzy chcieli wprowadzić pod obrady punkt dotyczący referendum ws. jego odwołania. A później obawiając się riposty i nie chcąc wysłuchać uzasadnienia, wyszedł z sali obrad

Po wyjściu z sali prezydenta, radny kontynuował uzasadnienie wniosku o przeprowadzenie referendum ws. odwołania prezydenta Smogorzewskiego. W momencie gdy radny stwierdził, że prezydent traktuje radę jak organ marionetkowy i nie mający nic do powiedzenia przewodniczący Ryszard Brański wyłączył mu mikrofon. Mówił następnie, że Rady Kiełbasiński obraził jego kolegów i zakończył obrady. Tym sposobem, okazało się, że podczas sesji, wolność wypowiedzi przysługuje tylko radnym prezydenckim.

red.

LEGIONOWO

Obronili dobre imię papieża...

Rada Miasta Legionowo na ostatniej sesji podjęła uchwałę w obronie dobrego imienia św. Jana Pawła II

Przypomnijmy, w związku z publikacją reportażu Marcina Gutowskiego „Franciszkańska 3", trwa spór dotyczący Jana Pawła II. Według autorów reportażu Karol Wojtyła jeszcze jako kardynał miał wiedzieć o przypadkach pedofilii i molestowania w kościele katolickim i nie reagować adekwatnie na to zjawisko.

Na początku marca do Biura Rady Miasta Legionowo wpłynął wniosek radnych Prawa i Sprawiedliwości o podjęcie uchwały w obronie dobrego imienia św. Jana Pawła II. - „Jesteśmy przekonani, że pamięć o Janie Pawle II wymaga nie tylko szacunku, ale jest również wielkim zobowiązaniem wobec kolejnych pokoleń. Poprzez nasze stanowisko chcemy okazać wdzięczność za rolę jaką Jan Paweł II odegrał w dziejach naszego Narodu i Świata (...)" - czytamy w uzasadnieniu.

Na ostatniej sesji Rady Miasta, która miała miejsce 29 marca Rada Miasta podjęła uchwałę w tej sprawie. 11 radnych głosowało za uchwałą, 5 wstrzymało się od głosu, 4 radnych nie wzięło udziału w głosowaniu, nikt nie był przeciwko, a 3 radnych było nieobecnych.

red.

Papieski Marsz Wdzięczności

W niedzielę (2 kwietnia) w 18. rocznicę śmierci Jana Pawła II ulicami legionowa przeszedł Papieski Marsz Wdzięczności

Marsz rozpoczął się po wieczornej mszy spod kościoła pw. Jana Kantego (ul. ks. Schabowskiego 1). W przemarszu ul. ul. Skorupki, Jagiellońską, Mickiewicza, Sowińskiego i Piłsudskiego brało udział według różnych źródeł około 400 osób. Marsz zakończył się symbolicznie o godz. 21.37 (godzina śmierci papieża) pod pomnikiem Jana Pawła II w parku jego imienia nieopodal parafii Najświętszego Ciała i Krwi Chrystusa w Legionowie (ul. Piłsudskiego 47).

„Chcielibyśmy Podziękować wszystkim Uczestnikom Papieskiego Marszu Wdzięczności. Słowa podziękowania kieruję również do policji oraz służby Totus Tuus parafii Jana Kantego. Organizując Ten marsz chciałem, aby każdy kto weźmie w nim udział mógł w ten sposób wyrazić swoją wdzięczność Ojcu Świętemu za to, co dał dla nam Polakom i Polsce. Pomimo trudności z organizacją, dzięki zaangażowaniu osób z koła Radia Maryja udało się wspólnie 2 kwietnia w kilkusetosobowej grupie o. godz. 21.37 oddać hołd i wspólnie pomodlić się Pod pomnikiem Jana Pawła II w Legionowie. podczas przejścia towarzyszyły nam słowa homilii ojca świętego Jana Pawła II oraz pieśni, A wśród nich ulubiona przez Ojca Świętego Barka.

Korzystając z okazji pragnę złożyć Wszystkim Czytelnikom To i owo najserdeczniejsze życzenia Wielkanocne. " - powiedział nam radny Artur Pawłowski.

red.

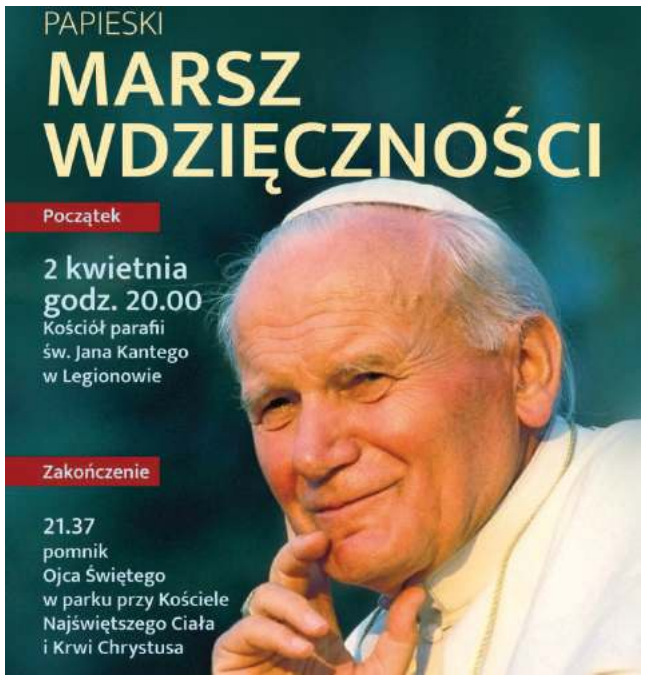

Małgorzata Lisowska (13 lat)

Tomasz Zabrzycki (7 lat)

Zwycięskie prace w konkursie na projekt Gminnej Kartki Wielkanocnej

Antoni Drewnowski (12 lat)

Przez Twe Wielkie Zmartwychwstanie
żywioł wszelki budzisz, Panie.
Budzisz ze snu, żywot dajesz,
w wszelkim bycie zmartwychwstajesz.

Stanisław Wyspiański

GMINA JABŁONNA

Niech nadzieja, radość i otucha płynące
ze Świąt Wielkiej Nocy napełnią serca
miłością, pokojem i ufnością.
Niech ten nadchodzący czas będzie okazją do wytchnienia
w rodzinnym gronie oraz przyniesie wiele szczęśliwych chwil
spędzonych w atmosferze bliskości i serdeczności.

Życzymy zdrowych, spokojnych i radosnych
Świąt Wielkanocnych.

Przewodniczący
Rady Gminy Jabłonna
Wojciech Nowosiński

Wójt
Gminy Jabłonna
Jarosław Chodorski

Wielkanoc 2023

Projekt graficzny Monika Parzonko

Wesołego Alleluja!

Serock

Tajemnicą Wielkanocy jest zmartwychwstanie,
zwycięstwo życia nad śmiercią.
Niech ta tajemnica zjednoczy nas w ten świąteczny czas
wokół wiary, nadziei i miłości.
Niech moc odrodzenia napełni nasze serca
wdzięcznością i życzliwością.
Niech zmartwychwstały Chrystus błogosławi
nas i naszych bliskich.
Radosnych Świąt Zmartwychwstania Pańskiego!

Przewodniczący
Rady Miejskiej w Serocku
Mariusz Rosiński

Burmistrz
Miasta i Gminy Serock
Artur Borkowski

Serock 2023

Radosnych Świąt Wielkanocnych,
przepełnionych wiarą, nadzieją i miłością,
serdecznych spotkań w gronie rodziny i przyjaciół
oraz mokrego Śmigusa Dyngusa

życzy
Legionowskie Stowarzyszenie
Promocji Samorządności
NASZE MIASTO NASZE SPRAWY

Nasze Miasto Nasze Sprawy

eprasa.pl ebe846137e

BALÁZS BÁGYI
new quartet

Sándor Lakatos - saksofon, Dezső Oláh - piano
Péter Oláh - kontrabas, Balázs Bágyi - perkusja

17 kwietnia, godz. 19.30

sala widowiskowa w ratuszu
Legionowo, ul. Piłsudskiego 41

JAZZ po POLSKU

bilety - **50 zł**, dostępne w kasie MOK Legionowo, ul. Norwida 10
oraz na kupbilecik.pl

do 31 marca bilety w promocyjnej cenie **35 zł**!

MOK LEGIONOWO

eprasa.pl ebe846137e

LEGIONOWO. Prawie 30 tys. zł na renowacje sprzętu z placów zabaw

Remonty placów zabaw ruszą w kwietniu

Władze miasta Legionowo planują remonty i naprawy na 10 placach zabaw dla dzieci. Renowacja sprzętu ma kosztować prawie 30 tys. zł. Roboty ruszyły 1 kwietnia 2023 r. i będą prowadzone do końca roku

Pracami zająć się ma firma Berry Fruit z powiatu pruszkowskiego, a do jej zadań będzie należało m.in. podsypanie ziemi pod wystające betonowe fundamenty wybranych zabawek i obiektów małej architektury, odnowienie tablic informacyjnych, usprawnienia zamknięcia furtek, likwidacja luzów w karuzelach i urządzeniach siłowni plenerowych, naprawa zepsutych zabawek oraz ich umycie i odmalowanie. Firma co tydzień będzie robić przeglądy wyposażenia i małej architektury na miejskich placach zabaw, a w razie potrzeby wykonywać ich bieżące naprawy. Niezbędne remonty zostaną wykonane na placach zabaw dla dzieci istniejących przy ulicach: Rynek, Olszankowej, Alei 1 Dywizji Zmechanizowanej, Piaskowej, Zegrzyńskiej 1B na tyłach restauracji Kresowa oraz na rogu ulic Jagiellońskiej i Mickiewicza, przy parkingu obok sklepu Lidl. Konserwacja zabawek i elementów małej architektury będzie odbywać się również w parkach im. św. Jana Pawła II przy ul. Piłsudskiego, im. NSZZ Solidarność znajdującego się na tyłach Urzędu Miasta, na skwerze przed przychodnią na górce przy ul. Sowińskiego oraz na bulwarze im. księdza Popiełuszki, czyli naprzeciwko ratusza przy ul. Piłsudskiego pomiędzy ulicami Sowińskiego i Dietricha.

Paulina Nowicka

SEROCK. 4 miesiące utrudnień

Planują budowę magistrali wodnej w ulicach Żytniej, Nasielskiej i Granicznej

Władze Miasta i Gminy Serock chcą zbudować magistralę wodną w ulicy Żytniej, Nasielskiej i Granicznej. Prace budowlane mają zostać zrealizowane w ciągu czterech miesięcy od podpisania umowy z wykonawcą.

Z dokumentacji przetargowej wynika, że Urząd Miasta i Gminy Serock chce zbudować sieć wodociągową w Serocku w ul. Granicznej, Nasielskiej i ul. Żytniej, na terenie działek nr ewid. 1/2, 2 obr. 10, 24/19, 38, 46/1, 46/15, 46/16, 80 obr. 01 w Serocku oraz działki nr ewid. 52/6 obr. Karolino. Zamówienie serockiego ratusza będzie realizowane w ramach zadania pn. Budowa magistrali wodociągowej w Serocku ul. Żytnia, Marynino, Karolino, Dębinki.

Powyższe zadanie obejmuje m.in.:

- budowę sieci wodociągowej w ul. Granicznej w Serocku, na terenie działki nr ewid. 2 obr. 10 w Serocku oraz działki nr ewid. 52/6 obr. Karolino,
- budowę sieci wodociągowej w ul. Nasielskiej w Serocku, na terenie działki nr ewid. 1/2 obr. 10, 80 obr. 01,
- budowę sieci wodociągowej w ul. Żytniej, na terenie działek nr ewid. 24/19, 38 obr. 01 w Serocku,
- budowę sieci wodociągowej na terenie działek nr ewid. 46/1, 46/15, 46/16 obr. 01 w Serocku,
- przywrócenie nawierzchni dróg w rejonie prowadzonych robót do stanu sprzed rozpoczęcia robót budowlanych.

Urzędnicy planują, że w przypadku podpisania umowy z wykonawcą, prace budowlane zostaną zrealizowane w ciągu 120 dni.

Paulina Nowicka

eprasa.pl ebe846137e

TELEFON INTERWENCYJNY: 22 784 92 01, toiowo@toiowo.eu

PIŁKA NOŻNA. Unia Skierniewice – Legionovia 0-4 (0-1)

Zwycięsko i... czerwono!

W meczu 22. kolejki III ligi (gr.1) Legionovia wygrała wyjazdowy pojedynek z Unią Skierniewice. Podopieczni trenera Michała Pirosa wygrali pewnie, wysoko bo aż 4-0 i nadal uczestniczą, wraz z 6-7 innymi zespołami, w grze o drugoligowy awans

Trzeba przyjąć za pewnik, bo świadczą o tym statystki, że naszej drużynie gra się lepiej na wyjazdach (7 zwycięstw, 3 remisy, 1 porażka). niż u w siebie w domu (4-4-3). Mecz w prima aprilisową sobotę potwierdził tę tezę, ale tak przekonywującego zwycięstwa, nawet najbardziej nastawieni optymistyczni kibice chyba się nie spodziewali. Z punktu widzenia fanów drużyny gospodarzy, która swoje mecze rozgrywa w pobliskim Nieborowie, znanym w kraju z Pałacu Radziwiłłów i barokowego ogrodu. Było to spotkanie do szybkiego zapomnienia, pod hasłem 2 x 4 (cztery stracone bramki, cztery czerwone kartki).

Mecz w Nieborowie ułożył się dla naszej drużyny idealnie. Już na samym jego początku (12'), po zagraniu ręką w polu karnym przez jednego ze skierniewickich obrońców, kapitan legionowian – Patryk Koziara wykorzystał rzut karny. Na dodatek kwadrans później, po drugiej żółtej kartce z boiska wyleciał obrońca Adrian Dudziński i gospodarze musieli sobie radzić w osłabieniu. Jeszcze do przerwy radzili sobie z tym jako tako, ale potem...

W drugiej połowie nasz zespół zdobył trzy kolejne bramki: Bartosz Rymek (70'), Stanisław Mitura (78) i Dariusz Zjawiński (90+1'). Na dodatek skierniewiczanie przez ostatni kwadrans musieli radzić sobie w dziewiątek, bo po drugiej żółtej kartce boisko musiał opuścić ich kapitan, Konrad Kowalczyk. Była to generalnie „czerwona" sobota dla zespołu Unii. Czerwone kartoniki oprócz dwóch piłkarzy ujrzeli także trener zespołu, Dawid Kroczek i kierownik drużyny. Jacek Krulik. Rzecz jasna za krytkowanie orzeczeń prowadzącego ten mecz sędziego z Konina.

Dodajmy jeszcze tylko, że w tym udanym wynikowo dla Legionovii meczu, debiutanckiego gola zdobył siedemnastoletni Staszek Mitura, a trzecioligowe debiuty w legionowskich barwach zaliczyli: Patryk Rycaj i Szymon Sokolnicki.

Oto skład Legionovii z tego spotkania: **Krzywański – Waszkiewicz, Zaklika, Choroś (86' Sokolnicki), Kaczorowski, Koziara, Kumoch, Rymek (70' Mroczek), Mitura (78' Rycaj), Barański (70' Gołąb), Wiejak (78' Zjawiński).** **(jb)**

Przed meczem miny kapitanów obu zespołów uśmiechnięte. Po spotkaniu powody do zadowolenia miał już tylko Patryk Koziara

Fot. fb uniaskierniewice (K.Sala)

Dariusz Zajawiński „dobił" swoją bramką gospodarzy w Nieborowie. To był pierwszy gol „Zjawy", po powrocie na boisko, po kilkumiesięcznej rehabilitacji

Fot. fotoMiD

TAK GRAŁA III LIGA (GR.1)

Wyniki 22. kolejki: Unia Skierniewice - Legionovia 0-4, Pogoń – Concordia 0-1, Broń – Mławianka 2-4, Błonianka – Świt 1-0, Ursus - Legia II 0-2, Jagiellonia II – ŁKS II 3-3, Lechia – Pilica 2-2, Pelikan – Olimpia 2-1, Sokół – Warta 0-4.

1. Mławianka Mława	43(13-4-5)	60-39
2. Pogoń Grodzisk Mazowiecki	43(13-4-5)	42-25
3. Legionovia Legionowo	**40(11-7-4)**	**48-28**
4. ŁKS II Łódź	38(11-5-6)	50-30
5. Lechia Tomaszów Maz.	38(10-8-4)	36-26
6. Unia Skierniewice	38(11-5-5)	24-16
7. Świt Nowy Dwór Maz.	37(11-4-7)	40-28
8. Legia II Warszawa	35(9-8-5)	40-32
9. Jagiellonia II Białystok	33(9-6-6)	44-31
10. Pelikan Łowicz	29(8-5-9)	34-34
11. Sokół Ostróda	28(8-4-10)	37-49
12. Broń Radom	26(7-5-9)	40-43
13. Pilica Białobrzegi	25(6-7-9)	28-37
14. Olimpia Zambrów	23(6-5-11)	25-46
15. Błonianka Błonie	19.(5-4-13)	22-40
16. Warta Sieradz	16(3-7-12)	21-41
17. Concordia Elbląg	12(2-6-12)	20-41
18. Ursus Warszawa	11(1-8-12)	25-50

W następnej kolejce (8 bm.) grają: Legionovia – Błonianka (sob. godz. 12), Mławianka – Świt, ŁKS II – Pogoń, Unia - Jagiellonia II, Concordia - Pelikan, Olimpia – Lechia, Pilica – Sokół, Warta – Ursus, Legia II – Broń. **(jb)**

WIELISZEW. W Kałuszynie planują 3 osiedla domów jednorodzinnych

Kałuszyńska ofensywa deweloperska - planują 100 domów jednorodzinnych!

Wieliszewscy urzędnicy prowadzą procedury środowiskowe dla 3 osiedli w Kałuszynie, na których może powstać aż 100 domów jednorodzinnych! W 2 przypadkach, deweloperzy zostali zmuszeni do opracowania szczegółowszych raportów środowiskowych

Wiele wskazuje, że w Kałuszynie, w gminie Wieliszew przy ulicach Prostej, Lipowej i Nowodworskiej powstaną 3 ogromne osiedla domów jednorodzinnych. Deweloperzy planują zbudować w tych miejscach w sumie aż 100 takich budynków. Obecnie w urzędzie gminy toczą się procedury środowiskowe.

3 osiedla w Kałuszynie

Pierwsza z nich dotyczy budowy 37 domów, które mają powstać na terenie o pow. 3 ha. przylegających do ul. Lipowej, za jej skrzyżowaniem z ul. Prostą. Druga inwestycja obejmuje budowę 45 budynków na działkach o pow. w sumie 4 ha, które znajdują się pomiędzy ulicami Nowodworską i Prostą. Trzecie przedsięwzięcie zakłada budowę 18 domów na 5 działkach o łącznej powierzchni 1,4 ha, położonych na rogu ulic Nowodworskiej i Lipowej.

Nie wszystko idzie zgodnie z planem

W marcu 2023 r. przy okazji dwóch z trzech procedur, wieliszewscy urzędnicy wykryli braki w szczegółowych raportach oddziaływania tych przedsięwzięć na środowisko. Chodzi o planowane osiedla przy ulicach Prostej i Lipowej. Postępowania mają zostać wznowione, po uzupełnieniu braków wymaganych dokumentów. Warto odnotować, że obie inwestycje realizowane są przed dwie różne osoby prywatne, ale reprezentowane przez tego samego pełnomocnika.

Kolejna inwestycja dopiero wystartowała

Trzecia z procedur, dotycząca budowy18 domów jednorodzinnych na 5 działkach o łącznej pow. 1,4 ha, położonych na rogu ulic Nowodworskiej i Lipowej w Kałuszynie w dopiero wystartowała (24.03.2023 r.). Urzędnicy zwrócili się do kilku instytucji z prośbą o zaopiniowanie tej inwestycji w zakresie konieczności wykonania dla niej szczegółowszego raportu środowiskowego. Decyzje w tej sprawie mają podjąć: Regionalny Dyrektora Ochrony Środowiska w Warszawie, Państwowy Powiatowy Inspektor Sanitarny w Legionowie oraz Wody Polskie z siedzibą w Dębem. W decyzji oznajmiającej rozpoczęcie procedury środowiskowej nie podano nazwy inwestora.

Daleka droga

Uzyskanie odpowiednich zgód środowiskowych to dopiero początek długiej drogi dla deweloperów. Dla terenów, na których mają powstać osiedla nie ma uchwalonego miejscowego planu zagospodarowania przestrzennego (mpzp). Dlatego też inwestorzy, dopiero po uzyskaniu pozytywnych wyników postępowań środowiskowych będą musieli zwrócić się do Urzędu Gminy w Wieliszewie, aby wydano im decyzji o warunkach zabudowy. Do sprawy będziemy wracać.

Paulina Nowicka

eprasa.pl ebe846137e

TELEFON INTERWENCYJNY: 22 784 92 01, toiowo@toiowo.eu

PIŁKA RĘCZNA. MKS Wieluń – KPR Legionowo 27-28 (15-12)

Pokazali charakter!

W sobotę, w Wieluniu piłkarze ręczni legionowskiego lidera rozgrywek Ligi Centralnej sezonu 2022/2023. stoczyli twardy, heroiczny bój z gospodarzami. Bój zwycięski za trzy punkty. Była to dziewiętnasta wygrana podopiecznych trenera Michała Prątnickiego w sezonie. Przy jednoczesnej porażce Stali Mielec, po karnych z Warmią Olsztyn, przewaga naszego zespołu nad wiceliderem wzrosła, na pięć kolejek przed końcem rozgrywek, do sześciu punktów

Tradycyjna, wyjazdowa fotka radości, tym razem z szatni w Wieluniu Fot.kprlegionowo

Ostatnie spotkania KPR Legionowo w Wieluniu były zacięte. Tak było i tym razem, a gospodarze zafiksowani na to by utrzeć nosa liderowi, sprawić niespodziankę, Do przerwy drużynie, w której pierwsze skrzypce grali Artur Bożek (grał kiedyś w legionowskich barwach), Krzysztof Węcek, to nie nieźle udawało. Prowadzili 2-0, 5-3, 7-4, 9-8, a na przerwę schodzili z przewagą trzech bramek.

Legionowianie do remisu doprowadzili w 42. minucie po bramce Kamila Cioka (18-18). I wtedy rozpoczął się prawdziwy piłkarski bój, niemal wręcz walka na parkiecie, próba charakteru, w której żadna z drużyn nie zamierzała odpuszczać. Było „na styk", nerwowo, dla widzów, jak to określił legionowski kibic doskonały Franc Brinovec, których organizmy, tolerują wysokie skoki ciśnienia. Na 10 minut przed zakończeniem meczu nasz zespół był na dwubramkowym prowadzeniu (23-21), m.in. dzięki bardzo dobrej grze swojego tego dnia lidera- Mateusza Chabiora. Emocjonującą wojnę nerwów nasz zespół potrafił utrzymać do końcowej syreny, wykazując się odpornością na stres, pokazując prawdziwy sportowy charakter „walczaków". Brawo Panowie, brawo Drużyna!

MKS Wieluń – KPR Legionowo 27-28(15-12). KPR: Zacharski, Szałkucki - Brzeziński (1), Ciok (5), Fąfara (1) Wołowiec (1),Chabior(8), Klapka(5), Didyk (4), Brinovec(2), Kasprzak (1), Jędrzejewski, Tylutki. Dla gospodarzy najwięcej bramek zdobyli: 8 – Artur Bożek, 6 – Krzysztof Węcek.

Mateusz Chabior zdaniem trenera poprowadził nasz zespół do zwycięstwa Fot. fotoMiD

ZDANIEM TRENERA

Tak spotkanie w Wieluniu ocenił trener KPR Legionowo, Michał Prątniki:

- Mecz walki fizycznej, dużo szarpania, walki wręcz., Nnie do końca ładny pod kątem czystej taktyki. Dużo szarpania i walki wręcz. Mieliśmy swoje problemy w tym meczu, ale najważniejsze są 3 pkt, smakują tak samo jak te zdobyte po przekonującym zwycięstwie.

Nigdy w Wieluniu nie grało nam się łatwo (trzecie zwycięstwo jedną bramką – przyp. red.). Pokazaliśmy charakter i grę do końca w ciężkich chwilach, co zaprocentowało finalnie. Nam będzie się grało coraz trudniej z meczu na mecz. To my w każdym meczu jesteśmy faworytem, a przeciwnik nie ma nic do stracenia i gra z luźną głową. Cieszy mnie niezwykle to, że coraz częściej wychodzimy z takich spotkań obronna ręką. Jeszcze pół roku temu byśmy takiego meczu nie potrafili wygrać. W końcówce dwie nieprawdopodobnie ważne piłki obronił Tomek Szałkucki. Znacząco pomógł nam Damian Didyk, to już kolejny dobry mecz Damiana w naszych barwach. Mateusz Chabior w tym spotkaniu nie dość, że był najlepszym strzelcem to jeszcze bardzo dużo dogrywał do kolegów. Zagrał jak prawdziwy lider, podniósł nas w ofensywie i trafił kilka ważnym bramek. Wiktor po urazie miał tylko dzień przerwy, jest to twardy facet i ten uraz z meczu z Warmią nie wykluczył go w żaden sposób. Strata punktów przez zespół z Mielca na pewno cieszy w kontekście naszej bezpośredniej rywalizacji o awans. Jednak dla nas liczy się tylko to, aby każdy kolejny mecz wygrywać. Nie oglądamy się na nikogo, nie liczymy punktów. Ciężko pracujemy każdego dnia, po to aby ten zespół spełnił swoje marzenia. Nie interesuje nas przewaga jaką w tej chwili mamy nad drugim zespołem. My gramy nie tylko o awans, gramy także o to, aby do końca sezonu być niepokonaną drużyną.

(jb)

TAK GRAŁA LIGA CENTRALNA

Wyniki 21. Kolejki: MKS Wieluń – KPR Legionowo 27-28, AZS AWF – Stal Gorzów 25-25(karne: 1-4), Żukowo – Anilana 28-29, Warmia – Stal Mielec 31-31 (karne:3-1), Zagłębie – Nielba 29-27, Padwa – Przemyśl 31-29, Śląsk – Olimpia 30-26.

1. KPR Legionowo	**55(19-2)**	**658-517**
2. Handball Stal Mielec	49(16-5)	639-562
3. AZS AWF Biała Podlaska	44(14-7)	607-544
4. Śląsk Wrocław	41(13-8)	626-595
5. Budnex Stal Gorzów	36(13-8)	540-531
6. Olimpia Piekary Śląskie	35(11-10)	593-549
7. Padwa Zamość	33(11-10)	553-549
8. Nielba Wągrowiec	28(10-11)	578-637
9. MKS Wieluń	25(8-13)	581-610
10. Autoinwest Żukowo	24(8-12)	581-600
11. Zagłębie Handball Sosnowiec	23(8-12)	575-617
12. Anilana Łódź	21(7-14)	553-609
13. Orlen Upstream Przemyśl	13(4-17)	589-656
14. Warmia Energa Olsztyn	11(4-17)	553-635

W następnej kolejce (15/16 bm.) grają: KPR Legionowo – Zagłębie Sosnowiec, Stal Mielec – MKS Wieluń, Olimpia – AZS AWF, Stal Gorzów – Padwa, Przemyśl – Żukowo, Anilana – Warmia, Nielba – Śląsk. **(jb)**

W sobotę, w Wieluniu legionowski lider wygrał po raz dziewiętnasty w rozgrywkach Ligi Centralnej sezonu 2022/ 2023 Fot. fotoMiD

Legionowwscy bramkarze swą postawą z reguły zawsze dokładają się do zwycięstw zespołu. Z lewej Tomasz Szałkucki, z prawej Kacper Zacharski Fot. fotoMiD

eprasa.pl ebe846137e