POTRĄCENIE 60-latka w Łajskach

– STR. 3

TUNEL w Michałowie Reginowie?

– STR. 5

TYGODNIK LOKALNY
JABŁONNA
LEGIONOWO
NIEPORĘT
SEROCK
WIELISZEW
3,50 zł
W TYM 5% VAT
9 771426 650247 50
INDEKS 378461
ISSN 1426-6504
NR 50 (1804)
10 - 16 GRUDNIA 2024

MAZOWIECKIE tygodnik
CO TYDZIEŃ OD 5 MAJA 1990 ROKU

W zbiorczej mogile, w bezimiennym grobie...

Bezdomny pan Henryk, który od 8 lat mieszkał w Lasach Legionowskich, został pochowany na cmentarzu parafialnym w Jabłonnie w zbiorczej mogile jako osoba n/n. Znajomi, którzy przez lata przychodzili mu z pomocą, chcą aby grób został oznaczony tabliczką z imieniem i nazwiskiem...

CZYTAJ NA STRONIE 3

Otwarcie Centrum Integracji i Organizacji Pozarządowych w LEGIONOWIE

– STR. 2

KRÓTKO I NA TEMAT
Ostatnie Pokolenie i górnicy
- STR. 2

POWIAT
Koniec honorowania biletów WTP w pociągach KM
- STR. 2

POWIAT
Testy syren alarmowych
- STR. 2

WIELISZEW
Chcą bloków w miejscu szklarni
- STR. 5

WIELISZEW
Afera z lasami społecznymi
- STR. 5

WIELISZEW
Jarmark Świąteczny i Wieczór Wilgilijny
- STR. 12

SPORT
Sukcesy UKS Fala Nieporęt
- STR. 16

POWIAT
Nowe fotoradary na Mazowszu
- STR. 16

REKLAMA

MK MACIEJ KOZERA
MK DETAILING
A SPA DAY FOR YOUR CAR
Wierzbica 46A
05-140 Wierzbica
780 083 957
e-mail: maciek@kozera.pl
facebook.com/MKDetailing93

Skosztuj historii naszego miasta...
RESTAURACJA LEGIONOWSKA
www.legionowska.pl
505-360-809

PGE INFORMACJE zakładu energetycznego
GDZIE I KIEDY WYŁĄCZĄ PRĄD
– str. 10

AUTO NAPRAWA
• MECHANIKA • GEOMETRIA • CZĘŚCI
• WYWAŻANIE KÓŁ • KLIMATYZACJA
Adam Szczypkowski
05-110 JABŁONNA ul. WYGONOWA 1
pn. – pt.: 8.00 - 17.00
605 94 91 91
022 782 49 10

INTER CARS
Filia Legionowo
ul. Zegrzyńska 4
tel.: 22 767 53 80
tel.: 22 767 53 89
INTERCARS.COM.PL

eprasa.pl ec0bee0c05

KRÓTKO I NA TEMAT...

Ostatnie Pokolenie i górnicy...

W ostatnich tygodniach opinię publiczną bulwersowały uliczne protesty młodych ludzi, którzy przyklejali się do asfaltu i blokowali ulice. Organizacja „Ostatnie Pokolenie" w ten sposób chciała zwrócić uwagę na kryzys klimatyczny, który ich zdaniem już nadszedł. Dlatego wzywają rządzących do podjęcia natychmiastowych i konkretnych działań, które mogą powstrzymać świat przed katastrofą.

Generalnie, podobnie jak wiele innych osób, denerwują mnie wszelkie wydarzenia, które skutkują zablokowaniem ulic i korkami, przez które nie można dojechać na czas w wyznaczone miejsce. Tak jest na przykład w przypadku ulicznych maratonów, biegów, wyścigów kolarskich, pochodów, parad czy defilad, jednym słowem imprez rozrywkowych. Uważam, że można organizować je gdzie indziej, nie koniecznie na głównych arteriach komunikacyjnych.

Skrajnym przypadkiem są tutaj protesty górników i rolników, albo innych grup zawodowych, które nie tylko paraliżują główne drogi, ale i całe miasta. Uważam, że robią to wyłącznie we własnym interesie, aby coś wymusić na rządzie dla siebie, a ze szkodą dla reszty społeczeństwa.

Na ich tle, a więc tych, którzy blokują dla rozrywki albo dlatego, bo chcą abyśmy wszyscy dopłacali przez kolejne 20 lat grube miliony do ich szkodliwej działalności, protesty „Ostatniego Pokolenia" jestem w stanie zaakceptować. Oni przynajmniej robią to dla dobra ogółu, bo zmiana klimatu dotyka nas wszystkich...

Paweł Szyling

POWIAT. Przed podróżą sprawdź nowe zasady honorowania biletów

Od 15 grudnia skończy się honorowanie niektórych biletów WTP w pociągach KM

Od 15 grudnia, w dzień wejścia w życie nowego rozkładu jazdy na kolei, przestaje obowiązywać rozszerzony system honorowania biletów Warszawskiego Transportu Publicznego (WTP) w pociągach Kolei Mazowieckich (KM). Ułatwienia te wprowadzono z uwagi na prace modernizacyjne na stacji Warszawa Zachodnia.

Od połowy grudnia w pociągach KM akceptowane będą jedynie bilety WTP dobowe oraz długookresowe. Oferta „Wspólny bilet ZTM-KM-WKD" pozostaje w mocy. To specjalna oferta taryfowa, w ramach której posiadacze wybranych biletów ZTM mogą podróżować pociągami podmiejskimi na terenie Warszawy i ościennych gmin.

„Wspólny bilet ZTM-KM-WKD" obowiązuje w pociągach obsługiwanych przez spółki „Koleje Mazowieckie – KM" Sp. z o.o. i Warszawska Kolej Dojazdowa Sp. z o.o.

Bilety ZTM objęte ofertą „Wspólny Bilet ZTM-KM-WKD" to:

- bilety dobowe
- bilety 3-dniowe
- bilety weekendowe
- bilety weekendowe grupowe
- bilety 30-dniowe
- bilety 90-dniowe
- bilety seniora
- bilety dla dzieci z rodzin posiadających troje dzieci.

Bilety wskazane powyżej (na odpowiednie strefy) oraz uprawnienia do przejazdów bezpłatnych i ulgowych ZTM ważne są:

w pociągach Kolei Mazowieckich – KM na obszarze ograniczonym stacjami Sulejówek Miłosna, Otwock Śródborów, Zalesie Górne, Pruszków, Płochocin, Legionowo Przystanek, Legionowo Piaski, Zagościniec. Przystankami granicznymi I i II strefy są stacje: Warszawa Wola Grzybowska, Warszawa Falenica, Warszawa Jeziorki, Warszawa Ursus Niedźwiadek, Warszawa Gołąbki, Warszawa Zacisze-Wilno, Warszawa Mokry Ług)

w pociągach Warszawskiej Kolei Dojazdowej (WKD) na odcinku Warszawa Śródmieście WKD – Opacz (cały odcinek w I strefie biletowej).

Paulina Nowicka

LEGIONOWO. Nowa siedziba 13 organizacji pozarządowych

Otwarcie Centrum Integracji i Organizacji Pozarządowych w dawnym OPS

W ubiegły czwartek (5 grudnia) odbyło się oficjalne otwarcie Centrum Integracji i Organizacji Pozarządowych (CIOP). Mieści się w wyremontowanym budynku dawnego Ośrodka Pomocy Społecznej przy ul. Aleja 3 Maja 28. Swoją siedzibę znalazło tam 13 organizacji pozarządowych z terenu miasta.

Jak informuje Urząd Miasta Legionowo centrum powstało, by zapewnić lokalnym organizacjom pozarządowym przestrzeń do efektywnej działalności, a mieszkańcom Legionowa – miejsce aktywności społecznej, rekreacji i integracji. Budynek został wyposażony w przestrzeń wspólną, w której odbywać się będą warsztaty, szkolenia i spotkania, a także specjalny pokój dla młodzieży, gdzie młodzi ludzie mogą spędzać czas pod opieką animatorów. Celem funkcjonowania CIOP jest rozwój kapitału społecznego, wzmacnianie lokalnej tożsamości oraz lepsze zaspokajanie potrzeb mieszkańców Legionowa. Organizacje działające w ramach Centrum będą oferować różnorodne formy wsparcia i aktywności, od konsultacji społecznych po działania edukacyjne i kulturalne.

W sierpniu br. Władze Miasta poinformowały, że w otwartym naborze specjalna komisja przydzieliła lokale w CIOP następującym organizacjom:

- Związek Kombatantów Rzeczypospolitej Polskiej i Byłych Więźniów Politycznych – Koło Powiatowe,
- Stowarzyszenie Ogólnopolska Rodzina Kościuszkowców,
- Stowarzyszenie Lepsze Dziś,
- Fundacja Pracownia Kompetencji,
- Fundacja Lupus,
- Powiatowa Izba Gospodarcza w Legionowie,
- Fundacja Promień Słońca,
- Koło Pszczelarzy w Legionowie,
- Stowarzyszenie Rabyte,
- Stowarzyszenie Nowoczesność i Tradycja,
- Stowarzyszenie Nowa Generacja Patriotyzmu,
- Koło Pomocy Dzieciom Specjalnej Troski przy TPD w Legionowie,
- Okręg Mazowiecki Polskiego Związku Wędkarskiego, Koło w Legionowie.

Paulina Nowicka

POWIAT . Zarządzanie kryzysowe

Testowanie sygnałów ALARMOWYCH

W poniedziałek (9 grudnia) w Legionowie i na terenie powiatu legionowskiego prowadzone były testy systemu ostrzegania ludności. W ich ramach włączane były syreny alarmowe w celu sprawdzeni ich działania

Wydział Zarządzania Kryzysowego Starostwa Powiatowego w Legionowie informował, że 9 grudnia 2024 r. (poniedziałek), w godzinach 8:00–16:00, przeprowadzone zostaną testowe uruchomienia syren alarmowych. Ich celem działań była weryfikacja poprawności integracji wojewódzkiego oraz powiatowego Systemu Alarmowania i Ostrzegania Ludności.

Sygnały alarmowe

Przypomnijmy. Obecnie obowiązują u nas dwa rodzaje sygnałów alarmowych: o ogłoszeniu alarmu i odwołaniu alarmu.

Pierwszy sygnał, to modulowany dźwięk syreny w okresie trzech minut. Podczas niego w środkach masowego przekazu trzykrotnie powtarzana będzie zapowiedź słowna „Uwaga! Uwaga! Uwaga! Ogłaszam alarm (z podaną przyczyną lub rodzajem alarmu)".

Ogłoszeniu alarmu może również towarzyszyć wizualny sygnał alarmowy w postaci żółtego znaku w kształcie trójkąta lub w uzasadnionych przypadkach, innej figury geometrycznej.

Drugi sygnał, odwołujący alarm, to ciągły dźwięk syreny w okresie trzech minut. Podczas którego w środkach masowego przekazu trzykrotnie powtarzana będzie zapowiedź słowna „Uwaga! Uwaga! Uwaga! Odwołuję alarm (z podaną przyczyną lub rodzajem alarmu)".

RED

MAZOWIECKIE toiowo LAUREAT NAGRODY PRO PUBLICO BONO
IZBA WYDAWCÓW PRASY IWP
Stowarzyszenie Gazet Lokalnych

Redakcja: Maciej Lerman - Redaktor Naczelny, Kuba Kamiński.
Współpraca: Wojciech Dobrowolski, Olga Gajda, Sławomir Jakubczak, Antoni Kawczyński, Karol Krawczyk, Piotr Kucza, Jacek Szczepański, Paweł Szyling, Jadwiga Wołynik.
Adres: 05-120 Legionowo, ul. Rynek 2; tel.: **22 784 92 00**, **22 784 92 01**; e-mail: **toiowo@tio.com.pl**.

Biuro ogłoszeń: 05–120 Legionowo, ul. Rynek 2; tel.: 22 784 22 22, 22 774 13 31; fax: 22 784 99 70; e-mail: reklama@tio.com.pl.
Ogłoszenia i reklamy nie stanowią materiału pochodzącego od wydawcy.

Prenumerata realizowana przez RUCH S.A.: zamówienia na prenumeratę w wersji papierowej i na e-wydania można składać na stronie www.prenumerata.ruch.com.pl. Pytania prosimy kierować na adres e-mail: prenumerata@ruch.com.pl lub kontaktując się z infolinią pod numerem 22 693 70 00, w dni robocze w godzinach 7:00 – 17:00, koszt połączenia wg taryfy operatora.
Druk: Polska Press Łódź.
Wydawca: Agencja TiO Paweł Kozera, e-mail: agencja@tio.com.pl. Nakład poniżej 15.000 egz.

eprasa.pl ec0bee0c05

TELEFON INTERWENCYJNY: 22 784 92 01, toiowo@toiowo.eu

JABŁONNA. Bezdomny w zbiorczej mogile

Gdzie pochowano bezdomnego pana HENRYKA?

Na cmentarzu parafialnym w Jabłonnie, w zbiorczej mogile, jako N/N (osoba o nieustalonej tożsamości - przyp. red.), pochowano prochy mężczyzny. Osoby, które pomagały mieszkającemu w lesie bezdomnemu panu Henrykowi twierdzą, że zidentyfikowały jego ciało. Dlatego nie rozumieją dlaczego pochowano go w ten sposób?

W Lasach Legionowskich w Józefowie, gm. Jabłonna, od 2016 r, w leśnym obozowisku, mieszkał bezdomny, ok. 60 letni mężczyzna. Mógł tak długo przetrwać w lesie, ponieważ pomocy i wsparcia przez ten czas udzielało mu wielu okolicznych mieszkańców. Z niektórymi z nich zdążył się nawet zaprzyjaźnić.

Mężczyzna z lasu

Z informacji, jakie udało nam się zebrać, wynikało, że pan Henryk, bo tak nazywał się mężczyzna, wszystko stracił i stał się bezdomnym w wyniku ciągu zdarzeń, które zapoczątkowała rodzinna tragedia. Od ok. 8 lat mieszkał w lesie i dorywczo pracował, wynajmując się do różnych prac, między innymi elektrycznych, bo z wykształcenia był właśnie elektrykiem. Marzył także o zdobyciu mieszkania, które miało pozwolić mu wyjść na prostą. Nie chciał wsparcia od pomocowych instytucji, bo uważał, że są osoby w większej potrzebie. Swoją postawą potrafił także zjednywać sobie ludzi.

Zwłoki w obozowisku

W maju 2024 r. w lesie na terenie obozowiska, gdzie mieszkał pan Henryk, jedna z odwiedzających go osób znalazła zwłoki mężczyzny. Policja poprosiła osoby, które pomagały panu Henrykowi o zidentyfikowanie ciała, ponieważ nie posiadał on żadnych dokumentów, a ponadto wcześniej, sam podawał różne nazwiska. Jak ustaliliśmy, przynajmniej jedna z osób udzielających pomocy panu Henrykowi, na podstawie okazanego zdjęcia zwłok oraz zdjęcia z policyjnej kartoteki, stwierdziła, że z całą pewnością jest to właśnie Henryk Cichoń. Takie bowiem personalia mężczyzna wyjawił kiedyś jednej z odwiedzających go osób. Policjanci nie byli jednak przekonani, co tożsamości mężczyzny

Tożsamość nieznana?

Kilka miesięcy później, we wrześniu br. okazało się, że ciało znalezionego w lesie mężczyzny skremowano i pochowano na cmentarzu parafialnym w Jabłonnie w zbiorczej mogile jako N/N, czyli osobę o nieustalonej tożsamości. Z informacji Gminnego Ośrodka Pomocy Społecznej w Jabłonnie (GOPS) wynikało, że 6 września br. do GOPS wpłynęło pismo z prokuratury ws. podjęcia działań zmierzających do pochowania osoby n/n. Mężczyzna został pochowany na cmentarzu parafialnym w Jabłonnie w dniu 17 września 2024 r. w zbiorczej mogile, po skremowaniu, tak jak we wszystkich takich przypadkach.

Chcą postawić lampkę

Osoby udzielające pomocy i znajomi bezdomnego pana Henryka, którego ciało znaleziono w leśnym obozowisku, są zbulwersowani informacją, że został on pochowany w bezimiennym grobie. Mówią, że chcieliby przynajmniej zapalić świeczkę na jego grobie. Niestety nie wiedzą, gdzie mogliby to zrobić.

Oznaczą grób

Jak udało się redakcji nieoficjalnie dowiedzieć, cały czas trwa procedura ustalania tożsamości zmarłego mężczyzny, w której pomocne mają być badania genetyczne. Przeszkodą w jej zakończeniu do tej pory był brak jakichkolwiek dokumentów tożsamości oraz osób z najbliższej rodziny, które mogłyby go zidentyfikować. Jednocześnie dowiedzieliśmy się, że po potwierdzeniu personaliów zmarłego, możliwe będzie oznaczenie grobu tabliczką z jego imieniem i nazwiskiem.

Wojciech Dobrowolski

JABŁONNA. Poszukiwania w rejonie ulic Akademijnej i Modlińskiej

Policyjny pościg za 27-latkiem

W czwartkowy wieczór, 5 grudnia, w okolicach ul. Akademijnej w Jabłonnie policja prowadziła poszukiwania 27-letniego mężczyzny poszukiwanego do odbycia kary pozbawienia wolności. Po dwóch godzinach funkcjonariusze zatrzymali poszukiwanego

Akcja poszukiwawcza rozpoczęła się około godz. 19.00 w rejonie ul. Akademijnej. Działania prowadzone były również w pobliskim lesie. Okoliczni mieszkańcy nie zostali poinformowani przez funkcjonariuszy, co się dzieje, ani w jakim celu w pobliżu ich miejsca zamieszkania pracuje kilkunastu mundurowych. Akcja poszukiwawcza trwała 2 godziny. Policjantom udało się ująć mężczyznę podejrzanego o oszustwa.

Według oficjalnego komunikatu policji, w czwartek, 5 grudnia br. w rejonie ul. Akademijnej i Modlińskie prowadzone były działania mające na celu zatrzymanie 27-letniego mężczyzny. Był on poszukiwany na podstawie sądowego nakazu doprowadzenia do zakładu karnego za wcześniejsze przestępstwo oszustwa. Akcja zakończyła się sukcesem, a zatrzymany mężczyzna został przetransportowany do zakładu karnego, gdzie spędzi najbliższe **osiem miesięcy. P.Nowicka**

WIELISZEW. Rozsypany tłuczeń powodem potrącenia

Potrącenie 60-latka w Łajskach

W piątek, 6 grudnia, przed godz. 16:00, na Drodze Wojewódzkiej nr 632 w miejscowości Łajski przez samochód osobowy potrącony został około 60-letniego mężczyzny. Poszkodowany trafił do szpitala

Straż pożarna poinformowała, że do zdarzenia doszło w trakcie sprzątania jezdni z tłucznia, który wysypał się z jadącej ciężarówki marki man. materiał był on rozsypany na jezdni, na długości około 100 m. Tłuczeń ten był sprzątany z jezdni przez około 60-letniego mężczyznę. Podczas wykonywania tej czynności, 60-latek został potrącony przez samochód osobowy marki seat. W wyniku gwałtownego hamowania w tył seata wjechała jeszcze osobowa honda. Mężczyzna doznał na tyle poważnych obrażeń ciała, że ratownicy medyczni zdecydowali o jego hospitalizacji. Utrudnienia trwały koło półtorej godziny.

Paulina Nowicka

NA SYGNALE

JABŁONNA. Na ul. Akademijnej lexus uderzył w latarnię i zapalił się

W piątek, 29 listopada, około godz. 22 na ul. Akademijnej w Jabłonnie kierowca osobowego lexusa zjechał z jezdni i uderzył w latarnię, następnie auto zapaliło się. Pożar ugasili świadkowie zdarzenia.

Policja poinformowała, że zdarzenie zostało zakwalifikowane jako kolizja. 23-letni mężczyzna, który kierował pojazdem marki lexus poinformował policjantów, że próbował ominąć zwierzę, które wbiegło przed auto. Kierujący autem był trzeźwy. Funkcjonariusze sporządzili wniosek do sądu o ukaranie mężczyzny.

NIEPORĘT. Kierująca skodą uderzyła w drzewo. Trafiła do szpitala

W piątek, 6 grudnia, przed godz. 2 w Słupnie (gmina Radzymin) w pobliżu granicy z powiatem legionowskim kobieta kierująca samochodem osobowym marki skoda zjechała z drogi wojewódzkiej nr 631 i uderzyła w drzewo. Kierująca 29-latka została przetransportowana do szpitala.

Policja poinformowała, że zdarzenie zostało zakwalifikowane jako wypadek. Ze wstępnych ustaleń będących na miejscu policjantów wynika, że kierująca skodą 29-latka z nieznanych obecnie przyczyn zjechała z drogi i uderzyła w drzewo. Kierująca była trzeźwa. Po opatrzeniu przez ratowników medycznych kobieta w stanie niezagrażającym życiu została przetransportowana do szpitala. Obecnie policjanci prowadzą czynności mające na celu ustalić dokładne okoliczności i przebieg tego zdarzenia.

NIEPORĘT. Zderzenie 3 samochodów na ul. Pogonowskiego w Wólce Radzymińskiej

W czwartek, 5 grudnia, około godz. 6 na skrzyżowaniu ulic Pogonowskiego i Bohuna w Wólce Radzymińskiej zderzyły się renault, honda i BMW. Droga w miejscu kolizji była zablokowana przez godzinę.

Policja poinformowała, że zdarzenie zostało zakwalifikowane jako kolizja. Z ustaleń będących na miejscu policjantów wynika, że do kolizji doprowadził 61-letni kierowca pojazdu marki renault. W wyniku tego zdarzenia uszkodzeniu uległy jeszcze dwa inne samochody osobowe marki honda, którą kierował 44-letni mężczyzna oraz BMW, którym kierował 82-letni mężczyzna. Wszyscy kierowcy, którzy brali udział w tym zdarzeniu byli trzeźwi. 61-latek, który kierował renault został ukarany przez policjantów mandatem karnym za spowodowanie kolizji.

NIEPORĘT. Po zderzeniu na ul. Pogonowskiego w Wólce Radzymińskiej jedna osoba trafiła do szpitala

W środę, 4 grudnia, około godz. 10 na ul. Pogonowskiego w Wólce Radzymińskiej doszło do zderzenia dwóch samochodów osobowych marki toyota. Jedna osoba została przetransportowana do szpitala.

Policja poinformowała, że zdarzenie zostało zakwalifikowane jako kolizja, w której brał udział 29-letni mężczyzna kierujący toyotą camry oraz 62-letni mężczyzna kierujący toyotą land cruiser. Obydwaj kierowcy byli trzeźwi. 29-latek, który kierował toyotą camry został ukarany przez policjantów mandatem za spowodowanie kolizji.

SEROCK. W Woli Kiełpińskiej kierująca volkswagenem potrąciła na przejściu dla pieszych 25-latkę

W czwartek, 5 grudnia, około godz. 16 w Woli Kiełpińskiej (gmina Serock) kierująca samochodem osobowym potrąciła kobietę, która przechodziła przez pasy w pobliżu kościoła. Kierująca samochodem osobowym została ukarana mandatem karnym za spowodowanie kolizji.

Policja poinformowała, że darzenie zostało zakwalifikowane jako kolizja. Z ustaleń będących na miejscu policjantów wynika, że 38-letnia kobieta, która kierowała samochodem marki volkswagenem nie ustąpiła pierwszeństwa 25-letniej kobiecie, która znajdowała się na przejściu dla pieszych. Kierująca autem była trzeźwa. 38-latka została ukarana przez policjantów mandatem karnym za spowodowanie kolizji.

Paulina Nowicka

eprasa.pl ec0bee0c05

MAZOWIECKA KRONIKA KRYMINALNA

LEGIONOWO. Wpadł z narkotykami

Legionowscy policjanci zatrzymali mężczyznę podejrzanego o posiadanie narkotyków. 40-letni mieszkaniec Warszawy wpadł podczas legitymowania. Za posiadanie środków narkotycznych grozi mu kara do 3 lat pozbawienia wolności

W piątek około godziny 20:00 legionowscy policjanci, patrolując ulice miasta zwrócili uwagę na dwóch mężczyzn stojących pod sklepem jubilerskim. Mundurowi postanowili ich wylegitymować. Na widok policyjnej legitymacji 40-latek stał się nerwowy. Podczas kontroli osobistej, w kieszeni spodni, policjanci ujawnili zbryloną biała substancję. Wstępne badanie narkotesterem pokazało, że ujawnione substancje to narkotyki w postaci amfetaminy. Mieszkaniec stolicy został zatrzymany w policyjnym areszcie. Następnego dnia usłyszał zarzut posiadania substancji odurzających. Za to przestępstwo grozi mu kara do 3 lat pozbawienia wolności.

NOWY DWÓR MAZ. Wsiedli za kierownicę po alkoholu

Podczas prowadzonych kontroli drogowych, policjanci bardzo dokładnie sprawdzają i weryfikują posiadane przez kierujących uprawnienia oraz to czy nie wsiadają oni za kierownicę po alkoholu lub wbrew sądowym zakazom prowadzenia pojazdów. W ostatnich dniach w ręce nowodworskich policjantów wpadło trzech mężczyzn, z których dwóch kierowało samochodem mimo obowiązującego zakazu, a trzeci w organizmie miał 2,77 promila alkoholu.

W Trębkach Starych, policjanci zatrzymali do kontroli drogowej kierowcę skody. W trakcie interwencji patrolowcy sprawdzili czy mieszkaniec gminy Zakroczym posiada uprawnienia do kierowania pojazdami mechanicznymi. Okazało się, że 48-latek w ubiegłym roku stracił swoje prawo jazdy. Sąd Rejonowy w Nowym Dworze Mazowieckim wydał wobec niego zakaz prowadzenia pojazdów mechanicznych. Mężczyzna ten, nie mógł więc kierować samochodem przez 3 lata od momentu wydania wyroku. 48-latek decyzję tę złamał, co według przepisów prawa jest przestępstwem.

W poprzednią niedzielę, w samo południe, czosnowscy patrolowcy w Nowych Grochalach podjęli kontrolę drogową wobec kierowcy osobowej skody. Podczas sprawdzenia w systemie okazało się, że mieszkaniec gminy Leoncin w ogóle nie powinien wsiadać za kierownicę auta. Sąd Rejonowy Warszawa Żoliborz w Warszawie orzekł bowiem wobec 31-latka sądowy zakaz prowadzenia wszelkich pojazdów mechanicznych, obowiązujący aż do czerwca 2026 r. Tym samym zbagatelizował on ciążący na nim sądowy zakaz prowadzenia pojazdów mechanicznych. W konsekwencji takiego działania odpowie teraz za niestosowanie się do do wyroku sądu, które jest przestępstwem i za które grozi kara pozbawienia wolności od 3 miesięcy do lat 5.

W niedzielny wieczór, około godz. 21.30 policjanci prewencji na ul. Warszawskiej w Nowym Dworze Mazowieckim zatrzymali do kontroli drogowej kierowcę skody. Styl jego jazdy wskazywał, że może znajdować się pod wpływem alkoholu. Kiedy tylko policjanci podeszli do siedzącego za kierownicą mężczyzny, od razu wyczuli woń alkoholu. Przeprowadzone badanie stanu trzeźwości wykazało w organizmie 24-latka 2,77 promila alkoholu. Mężczyzna został przez policjantów zatrzymany i osadzony w policyjnym areszcie. Po wytrzeźwieniu usłyszał zarzuty, do których popełnienia się przyznał i poddał dobrowolnie karze. Niestosowanie się do wyroku sądu jest przestępstwem, zagrożonym kara pozbawienia wolności od 3 miesięcy do lat 5.

PUŁTUSK. Prowadził pijany, został zatrzymany

Policjanci zatrzymali do kontroli opla, którym kierował 39-latek pod wpływem alkoholu. Mężczyzna nie posiadał wymaganych uprawnień do kierowania. Teraz za swoje czyny odpowie przed sądem

W niedzielę (8.12) wieczorem na ul. Traugutta w Pułtusku funkcjonariusze Ogniwa Patrolowo-Interwencyjnego miejscowej komendy zatrzymali do kontroli opla. Kierującym był 39-letni mieszkaniec Pułtuska. Policjanci sprawdzili trzeźwość mężczyzny. Okazało się, że miał blisko półtora promil alkoholu w organizmie. Policjanci zabezpieczyli pojazd na policyjny parking. Teraz sprawa zostanie skierowana do sądu, mężczyźnie grozi wysoka kara grzywny oraz kara pozbawienia wolności.Policja apeluje do wszystkich uczestników ruchu drogowego o powstrzymanie się od spożywania alkoholu i ryzykowania jazdy pod jego wpływem. Wzrasta ryzyko spowodowanie wypadku przez kierującego pod wpływem alkoholu jest duże i często staje się przyczyną wielu tragedii, gdzie na drodze giną bądź tracą zdrowie ludzie. Prosimy też wszystkich, aby w przypadkach, w których istnieje uzasadnione podejrzenie prowadzenia pojazdu przez pijanego kierowcę, niezwłocznie informować Policję.

LEGIONOWO. Na 14 dni musi opuścić mieszkanie za przemoc

Dzielnicowy z Legionowa skorzystał z uprawnień, jakie daje mu ustawa antyprzemocowa i wydał natychmiastowy nakaz opuszczenia mieszkania i zakaz zbliżania się do mieszkania i jego bezpośredniego otoczenia przez najbliższe 14 dni wobec 32- latka, który stosował przemoc wobec swojej partnerki

Policjanci zostali skierowani na interwencję do jednej z rodzin na terenie Legionowa, gdzie istnieje podejrzenie stosowania przemocy wobec zgłaszającej ze strony partnera. Na miejscu policyjny patrol zatrzymał nietrzeźwego 32-latka. Badanie alkomatem wykazało w jego organizmie ponad pół promila alkoholu. Mężczyzna został doprowadzony do pomieszczenia dla osób zatrzymanych. Rodzina został objęta procedurą Niebieskiej Karty. Sprawa zajął się dzielnicowy i po szczegółowym zapoznaniu się z sytuacja rodziny, uznał za zasadne zastosować wobec 32-latka nakaz natychmiastowego opuszczenia mieszkania i zakaz zbliżania się do mieszkania i jego bezpośredniego otoczenia przez najbliższe 14 dni.

POMIECHÓWEK. Znęcał się nad żoną i posiadał narkotyki

Na 3 miesiące trafił do aresztu zatrzymany przez nowodworskich kryminalnych 40-latek z gminy Pomiechówek. Mężczyzna jest podejrzany o znęcanie się nad osobą najbliższą oraz posiadanie środków odurzających. Grozi mu kara do 5 lat pozbawienia wolności

W ubiegłym tygodniu 40-letni mieszkaniec gminy Pomiechówek został zatrzymany przez nowodworskich kryminalnych. Policjanci otrzymali zgłoszenie, że w jednym z domów dochodzi do przemocy. Podczas wykonywanych na miejscu czynności, funkcjonariusze Wydziału Kryminalnego ujawnili też i zabezpieczyli u mężczyzny środki odurzające w postaci marihuany. Prokuratura Rejonowa w Nowym Dworze Mazowieckim oraz nowodworscy śledczy zgromadzili materiał dowodowy z którego wynikało, że 40-latek od ponad 2 lat znęcał się psychicznie i fizycznie nad nią swoją żoną. Posiadał również narkotyki. 40-latek został zatrzymany, a następnie doprowadzony do Prokuratury Rejonowej w Nowym Dworze Mazowieckim, gdzie usłyszał zarzuty. Nowodworski sąd na wniosek prokuratora zadecydował o jego tymczasowym aresztowaniu podejrzanego na 3 miesiące. Za popełnione przestępstwa grozi mu kara do 5 lat pozbawienia wolności.

PUŁTUSK. Ukradł 6 butelek soku malinowego

Kilka dni temu do Komendy Powiatowej Policji w Pułtusku zgłosiła się 67-letnia mieszkanka gm. Pokrzywnica, która oświadczyła, że ktoś włamał się do jej piwnicy i ukradł słoiki z przetworami. Funkcjonariusze zatrzymali 57-latka i znaleźli część przetworów.

b zabezpieczającej drzwi wejściowych włamał się do piwnicy na jednej z posesji . W piwnicy przechowywane były przetwory w słoikach. Jego łupem padło 6 butelek soku malinowego oraz 16 słoików z różnego rodzaju przetworami. Po otrzymaniu informacji o kradzieży, policjanci Wydziału Kryminalnego pojechali na miejsce.

Wytypowali też osobę, która mogła włamać się do piwnicy i ukraść przetwory. Funkcjonariusze zatrzymali 57-latka i znaleźli część przetworów. Mężczyzna zdążył już trochę skonsumować. Właścicielka zamieściła na słoikach etykiety, więc ich rozpoznanie było bardzo łatwe.

57-letni smakosz przetworów został zatrzymany i przewieziony do komendy Policji celem przedstawienia zarzutów. Za kradzież z włamaniem grozi mu do 10 lat więzienia.

LEGIONOWO. Znieważył policjantów i groził sąsiadom

27-latek znieważył legionowskich policjantów słowami powszechnie uznawanymi za wulgarne. Do zdarzenia doszło w trakcie interwencji, gdzie według zgłoszenia ów mężczyzna miał grozić swoim sąsiadom pozbawieniem życia. Legionowianin został zatrzymany, a prokurator objęła go policyjnym dozorem.

W miniony weekend policjanci z legionowskiej komendy interweniowali w jednym z domów na terenie miasta. Według zgłoszenia agresywny i nietrzeźwy mężczyzna miał grozić sąsiadom pozbawieniem życia i zdrowia. Po przybyciu na miejsce policjanci w rozmowie z pokrzywdzonymi ustalili, iż ich sąsiad, stojąc pod ich domen świecił latarką w okna i wykrzykiwał, że ich pozabija. Na miejscu był również 27-latek sąsiad, pobudzony, wulgarny w stosunku do policjantów i nietrzeźwy. Badanie alkomatem wykazało blisko promil alkoholu w jego organizmie. Z uwagi, iż mężczyzna stwarzał zagrożenie dla innych osób został zatrzymany i noc spędził w policyjnej celi. Po wytrzeźwieniu 27-latek usłyszał zarzuty kierowania gróźb karanych wobec sąsiadów oraz znieważenia policjantów. Prokurator nadzorujący dochodzenie przychylił się do wniosku śledczych i zostawał wobec mężczyzny dozór policyjny oraz zakaz zbliżania i kontaktowania się z pokrzywdzonymi. Za popełnione przestępstwa mężczyźnie grozi kara do 3 lat pozbawienia wolności. Czynności w tym postępowaniu nadzoruje Prokuratura Rejonowa w Legionowie.

CZOSNÓW. Miał 3 zakazy i kierował samochodem

W zeszły piątek policjanci z Komisariatu w Czosnowie zatrzymali 50-latka, który kierował volkswagenem znajdując się w stanie nietrzeźwości. Na dodatek mężczyzna posiadał aż trzy dożywotnio obowiązujące zakazy prowadzenia pojazdów mechanicznych. Nowodworska Prokuratura zastosowała wobec niego policyjny dozór. Nieodpowiedzialnego kierowcę czekają teraz konsekwencje prawne. Zgodnie z obowiązującymi przepisami grozi mu kara do 5 lat pozbawienia wolności

Policjanci prewencji z czosnowskiego komisariatu w nocy z czwartku na piątek patrolowali rejon gminy. Około godz. 1:30 w Czosnowie na ul. Prostej zauważyli jadącego volkswagena. Pojazd nie trzymał prostego toru jazdy i wszystko wskazywało na to, że kierowca może znajdować się pod wpływem alkoholu.I tym razem funkcjonariusze nie mylili się. Badanie trzeźwości 50-letniego kierującego wykazało blisko 3,5 promila alkoholu w jego organizmie. Ale to nie był koniec „niespodzianek". Bowiem po sprawdzeniu w policyjnych systemach okazało się, że mieszkaniec gminy Czosnów miał aż trzy dożywotnio obowiązujące zakazy kierowania pojazdami mechanicznymi, wydane przez Sąd Rejonowy w Nowym Dworze Mazowieckim. Policjanci zatrzymali mężczyznę, który noc spędził w policyjnej celi. Po wytrzeźwieniu 50-latek usłyszał zarzuty. Nowodworska Prokuratura zastosowała wobec podejrzanego policyjny dozór. Za to skrajnie nieodpowiedzialne i nierozsądne zachowanie mężczyzna odpowie teraz przed sądem. Zgodnie z kodeksem karnym grozi mu kara do 5 lat pozbawienia wolności. Czynności w tej sprawie nadzoruje Prokuratura Rejonowa w Nowym Dworze Mazowieckim.

Źródło: KPP Legionowo/ Nowy Dwór Maz./ Pułtusk

eprasa.pl ec0bee0c05

TELEFON INTERWENCYJNY: 22 784 92 01, toiowo@toiowo.eu

WIELISZEW. Nowa bezkolizyjna przeprawa przez tory w powiecie?

Tunel pod torami kolejowymi w Michałowie-Reginowie?

Mazowiecki Zarząd Dróg Wojewódzkich (MZDW) planuje zgłosić budowę tunelu pod torami kolejowymi w ciągu ul. Nowodworskiej w Michałowie-Reginowie (w miejscu obecnego przejazdu) do konkursu ogłoszonego przez PKP PLK

Pod koniec listopada br. Mazowiecki Zarząd Dróg Wojewódzkich (MZDW) ogłosił przetarg na „Opracowanie dokumentacji projektowej do złożenia oferty w konkursie PKP PLK S.A. dla budowy tunelu w ciągu DW 632 na terenie m. Michałów-Reginów pod torami LK 10". Chodzi o zaprojektowanie bezkolizyjnej przeprawy przez tory kolejowej w ciągu ul. Nowodworskiej. Zainteresowane podmioty ofertę mogą składać do 11 grudnia. O budowie bezpiecznego przejazdu w tym miejscu, w formie wiaduktu lub tunelu, mówi się od 2021 r. Zaś w 2022 r. MZDW nawiązał współpracę z powiatem legionowskim, gminami z tego regionu oraz z gminą Nasielsk. Projekt, do którego ma zostać zgłoszony przejazd w Michałowie-Reginowie, to organizowany przez PKP Polskie Linie Kolejowe S.A. „Poprawa bezpieczeństwa na skrzyżowaniach kolejowo-drogowych, w tym ich przebudowa na skrzyżowania dwupoziomowe" ujęty w Krajowym Programie Kolejowym do 2030 roku (z perspektywą do 2032) jest skierowany do jednostek samorządu terytorialnego i zarządców dróg, zainteresowanych współfinansowaniem budowy skrzyżowań wielopoziomowych. Na dofinansowanie zadań zaplanowanych do realizacji w ramach Projektu zaplanowano w sumie 861 mln zł.

Paulina Nowicka

WIELISZEW. Wójt uspokaja mieszkańców

AFERA LEŚNA W WIELISZEWIE - wójt miał rozporządzać lasami prywatnymi?

Wieliszewscy właściwe prywatnych lasów zwrócili się do wójta i domagają się, aby ten „zaprzestał reprezentowania ich w trwającym procesie tworzenia tzw. lasów społecznych". Wójt zapewnił jednak, że lasy społeczne nie będą realizowane na terenach prywatnych

Mieszkańcy gminy Wieliszew, będący właścicielami prywatnych lasów, 20 listopada skierowali list do wójta gminy, Pawła Kownackiego, w którym domagają się, aby ten przestał rozporządzać ich własnością. Chodzi o trwające przygotowania do utworzenia lasów społecznych wokół Warszawy również na ternie gminy Wieliszew. - *My, niżej podpisani - właściciele lasów prywatnych w Gminie Wieliszew prosimy o zaprzestanie rozporządzania naszą własnością jaką są nasze lasy. Nie życzymy sobie aby Wójt nas reprezentował jako stronę w sprawie utworzenia Lasów Społecznych. Nikt z nas nie wyraził na to zgody. Skandaliczne jest również to, że jako właściciele, nie zostaliśmy o takim zamiarze poinformowani! Gdzie jakiekolwiek konsultacje społeczne? Pragniemy nadmienić, że nigdy żaden z nas nie zabraniał wstępu do naszych lasów spacerowiczom czy grzybiarzom ani też nie grodził swojego „kawałka" lasu. Warto podkreślić, że las pozostawiony „sam sobie" (bez zabiegów pielęgnacyjnych, usuwania chorych, spróchniałych czy połamanych przez silne wiatry drzew), z roku na rok będzie w coraz gorszym stanie* - możemy przeczytać w przesłanym piśmie.

Jeszcze przed przesłaniem oficjalnej odpowiedzi Wójt za pośrednictwem mediów społecznościowych uspokoił mieszkańców, że w żadnym przypadku temat lasów społecznych nie dotyka ich własności. Jak wspomniał Paweł Kownacki, temat lasów społecznych dotyczy tylko lasów państwowych, o których pewną ochronę od dawna wnioskują Mieszkańcy Gmina Wieliszew. - Proszę! Nie pozwólcie by wprowadzano Was w błąd! - zaapelował do zaniepokojonych właścicieli lasów prywatnych Wójt Gminy Wieliszew.

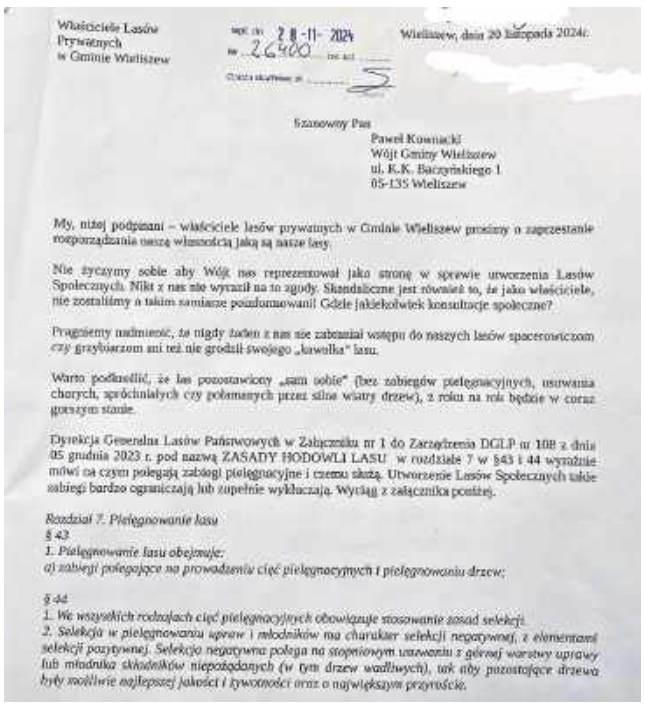

Właściciele Lasów Prywatnych w Gminie Wieliszew

Wieliszew, dnia 20 listopada 2024r.

Szanowny Pan
Paweł Kownacki
Wójt Gminy Wieliszew
ul. K.K. Baczyńskiego 1
05-135 Wieliszew

My, niżej podpisani – właściciele lasów prywatnych w Gminie Wieliszew prosimy o zaprzestanie rozporządzania naszą własnością jaką są nasze lasy.

Nie życzymy sobie aby Wójt nas reprezentował jako stronę w sprawie utworzenia Lasów Społecznych. Nikt z nas nie wyraził na to zgody. Skandaliczne jest również to, że jako właściciele, nie zostaliśmy o takim zamiarze poinformowani! Gdzie jakiekolwiek konsultacje społeczne?

Pragniemy nadmienić, że nigdy żaden z nas nie zabraniał wstępu do naszych lasów spacerowiczom czy grzybiarzom ani też nie grodził swojego „kawałka" lasu.

Warto podkreślić, że las pozostawiony „sam sobie" (bez zabiegów pielęgnacyjnych, usuwania chorych, spróchniałych czy połamanych przez silne wiatry drzew), z roku na rok będzie w coraz gorszym stanie.

Dyrekcja Generalna Lasów Państwowych w Załączniku nr 1 do Zarządzenia DGLP nr 108 z dnia 05 grudnia 2023 r. pod nazwą ZASADY HODOWLI LASU w rozdziale 7 w §43 i 44 wyraźnie mówi co czym polegają zabiegi pielęgnacyjne i czemu służą. Utworzenie Lasów Społecznych takie zabiegi bardzo ograniczają lub zupełnie wykluczają. Wyciąg z załącznika poniżej.

Rozdział 7. Pielęgnowanie lasu
§ 43
1. Pielęgnowanie lasu obejmuje:
a) zabiegi polegające na prowadzeniu cięć pielęgnacyjnych i pielęgnowaniu drzew;

§ 44
1. We wszystkich rodzajach cięć pielęgnacyjnych obowiązuje stosowanie zasad selekcji.
2. Selekcja w pielęgnowaniu upraw i młodników ma charakter selekcji negatywnej, z elementami selekcji pozytywnej. Selekcja negatywna polega na stopniowym usuwaniu z górnej warstwy uprawy lub młodnika składników niepożądanych (w tym drzew wadliwych), tak aby pozostające drzewa były możliwie najlepszej jakości i żywotności oraz o największym przyroście.

List mieszkańców do Wójta Fot. Paweł Kownacki, Wójt Gminy Wieliszew

Paulina Nowicka

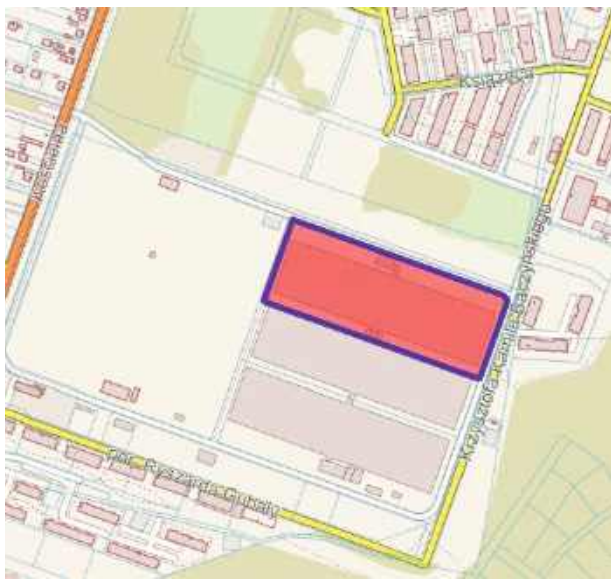

WIELISZEW. Odmowy pozwoleń na budowę bloków

Inwestor osiedli bloków na terenach po szklarniach dalej walczy o pozwolenia na budowę

Starostwo Powiatowe w Legionowie kolejny raz odmówiło wydania pozwoleń na budowę 2 nowych bloków z garażami podziemnymi na terenie odgraniczonym ulicami Kościelną, Baczyńskiego i Gubały w Wieliszewie. Nadal toczy się postępowanie w sprawie zgody na budowę 3. bloku w tej lokalizacji na rzecz tego dewelopera.

Odmowa wydania pozwolenia na budowę 2 bloków została wydana firmie Hevi As Universal z Warszawy 25 listopada. Miały one powstać na 3 działkach o łącznej pow. 4,3 ha. Nieruchomości te położone są na terenach po szklarniach, na tzw. Eko Rozumkach w Wieliszewie. Chodzi dokładnie o działki położone pomiędzy ulicami: Kościelną, Baczyńskiego i Gubały. Procedura trwała 4 miesiące. W tym czasie inwestor wzywany był do uzupełnienia braków i poprawienia błędów w dokumentacjach projektowych. Pomimo wykonania tych czynności, odmówiono mu wydania pozwoleń na budowę. Obecnie nadal toczy się postępowanie zmierzające do wydania pozwolenia na budowę na rzecz 3. budynku wielorodzinnego z garażem podziemnym. Prowadzone ono jest od 31 lipca 2024 r. Deweloper też został poproszony o uzupełnienie braków i poprawienie błędów w dokumentacji projektowej tej inwestycji, ale jeszcze ich nie dokonał. Ten sam deweloper w tej samej lokalizacji planuje budowę jeszcze 3 innych bloków. Wnioski o wydanie pozwoleń na ich budowę złożono w starostwie w grudniu 2023 r. Starostwo odmówiło inwestorowi realizacji jednego z bloków. Decyzję odmowną w tej sprawie wydano 23 kwietnia 2024 r. Drugi wniosek dotyczył wydania pozwolenia na budowę 2 kolejnych bloków. To postępowanie administracyjne zostało zawieszone w lutym 2024 r. I w tym przypadku inwestor nie poprawił braków i błędów w dokumentacji.

Paulina Nowicka

REKLAMA

Dobra woda z Legionowa
pwk® LEGIONOWO

Profesjonalne usługi asenizacyjne
wywozu nieczystości płynnych
z przydomowych szamb

- gwarancja jakości
- umowy wymagane prawem
- płacisz tylko za tyle m³ ile zostało wybrane
- faktury VAT

eprasa.pl ec0bee0c05

NASZE WILKOWYJE

Mikrokosmos

Musieli my dzisiaj przedyskutować cuś ważnego. Z tych tam takich fundamentalnych. Nie do zrozumienia, a podstawowych. Jak ten Big Bang, co zrobił coś z niczego, ale bez Pana Boga, tylko sam z siebie, bo już mu za gęsto było. Ja to niby dobrze rozumiem, bo mię się też czasem za gęsto robi i wybucham, ale w sumie to nie rozumiem. No bo niby nic nie było i nagle było wszystko. Jak w Biblii, tylko że z niczego i bez boskiej woli, co stwarza świat i dlatego tych światów tak dużo. Galaktyki całe i zgęstki zwane klasterami. Przy czym w tych klasterach nie o biznes się rozchodzi, a o grawitację. Bo się okazuje, że to nieprawda, że się przeciwieństwa przyciągają, tylko masa. A zwłaszcza ciemna masa. To się nawet zgadza z doświadczeniem potocznym, bo przecież jak facet spotyka się z kobietą, to oboje są ciemna masa i każde myśli o czym innym a dostaje co innego. Ale dzisiaj wyjątkowo my nie o sprawach męsko-damskich, choć może szkoda, tylko o bąbelkach.

Bo się okazuje, że nasz przepastny kosmos, to tylko mikrokosmos, taki bąbelek na powierzchni zupy, co się mocno gotuje. Co i rusz taki jeden się pojawia, pęcznieje, pęcznieje i buch – Big Bang gotowy. Lecą drobinki dookoła, a potem ziębną i opadają. Tylko, że każdy taki bąbelek, to leci biliony lat i zanim się zaziębi to powstają gwiazdy, galaktyki, zgęstki i – życie. Czyli my.

Hadziuk mówi, że żeby takie cuś wymyślić, to trzeba mieć nieźle porąbany łeb. A Solejuk na to, że wszystko się zgadza. Nazywa się Łeb. Dżejms Łeb. Nie Bond tylko Łeb. Dużo ważniejszy od Bonda, bo go Amerykany w kosmos wysłały i nie na filmie, tylko naprawdę. I on se leci przez ten kosmos i co i rusz raportuje. A co zaraportuje, to u jajogłowych panika. Bo się te wszystkie Ajnsztajny i Hołkingi pomyliły i to grubo. A bez autorytetu trudno żyć. Jakby nam ktoś w Wilkowyjach udowodnił, że Biskup świnia, Lucy przekupna, a Kusy głupi, to też by kłopotliwa zgęstka była, tyle że nie gwiazd a żenady. Jak o tym pomyśleć, to kłopotliwa zgęstka znacznie częściej w przyrodzie występuje niż gwiezdna, zwłaszcza w polityce, ale my dziś też nie o tym. Ani o filozofii, ani o przysłowiowej pupie Maryni, ani nawet o polityce. Tylko o Łbie, co zdaniem Japycza wcale się nie odmienia, tylko zawsze jest Łeb, bez Łba, Łbu, Łbem i o Łbie. Co oznacza, że to nie jest Polski Łeb, tylko że się zwalił na nasze łby i trzeba to rozkminić.

A jest co rozkminiać. Bo jak się ta kosmiczna zupa gotuje i bigbanguje co chwila, to kto te wszechświaty zliczy? I kto pod tą zupą ogień podłożył i dlaczego? I przede wszystkim – jak żyć, panie premierze? Skoro my w historii Wilkowyj drobinki nieduże, a Wilkowyje drobinka na mapie Polski, a Polska nieduża na mapie Ziemi, a Ziemia przy Słońcu malutka, a Słońce jeszcze mniejsze wobec gwiazd milionów? A te wszystkie miliony gwiazd, to bąbelek malutki, co się od zupy oderwał i w locie nie wiadomo gdzie, na życie się porwał i w maleńkim kąciku, co to przez przestrzeń gna i gna, choć póki nie dobiegnie, żadnej przestrzeni ni ma, siedzom my na ławeczce i o sensie cywilizacji myślom, co przez różne wojny i katastrofy przetrwała i zdaje się mieć trwałe fundamenty, sens i w ogóle, aż tu nagle rewela, że to ociupinka zupy z kosmicznego garnka wyciapnięta, zmierza ku zagładzie czyli zaziębieniu.

I gdzieś na tych innych drobinkach, z innych bąbli oderwanych, jakaś moja-nie moja Jola może właśnie dzieciom bajkę na dobranoc opowiada, o tym jak dzielny kotek zwany Dżejms Łeb w kosmos poleciał tajemnice odkrywać. Ale nigdy im nie powie co odkrył, bo dziecięcy umysł na to nie gotowy, a poza tym, jedno co pewne, że jest gdzieś granica, nie tyle świata, co obserwacji, bo to wszystko co wiemy ze światła się bierze, co w trakcie naszego Big Bangu w różne strony się rozbiegło, ale tego co przedtem, potem i obok, to nie widzimy i nigdy nie zobaczymy, a trudno coś zrozumieć, jak się zobaczyć nie da. Więc tylko da się nasz własny rozbryzg obserwować, ale co w zupie piszczy trudno się domyśleć z małej plamki na podłodze kosmicznej kuchni. Bo kosmos nasz, to mikrokosmos w zasadzie, maleńki bąbelek rozpędzony w przestrzeni, a i tak przepastny, ogromniasty i trudny do pojęcia, nie wiadomo ile Mamrotów na głowę przypada.

Jakby o tym pomyśleć, to wszyscy dziecki jesteśmy i rzecz jak zawsze w tym samym, żeby się umieć życiem zachwycić, nawet jak nie rozumiesz i nigdy nie zrozumiesz co, jak i dlaczego.

Pietrek

Zadbanie o bezpieczeństwo lekowe Polski nie mniej ważne niż zbrojenia

Działania na rzecz przywrócenia bezpieczeństwa lekowego Polski i Europy są nie mniej ważne niż zbrojenia – oceniają naukowcy z Łukasiewicz - Instytutu Chemii Przemysłowej. Liczą, że inwestycja o nazwie Kampus Mościcki będzie istotnym elementem przywracania bezpieczeństwa zdrowotnego kraju.

Badacze z Łukasiewicz - Instytutu Chemii Przemysłowej mówili o tym podczas konferencji prasowej zorganizowanej w środę 4 grudnia w Warszawie.

Dr Anna Nikonowicz, kierownik Działu Handlu Departamentu Produktów Farmaceutycznych Łukasiewicz – IChP przypomniała podczas spotkania, że za terapeutyczne działanie leku odpowiada jego substancja czynna – w skrócie API (ang. Active Pharmaceutical Ingredient). „Nie ma leku bez substancji czynnej. Nie uleczymy bez niej choroby, nie zbijemy gorączki, nie złagodzimy kaszlu. Stanowi ona serce leku" – wymieniała specjalistka. Dodała, że API mogą być wytwarzane chemicznie, biotechnologicznie, ale mogą być również pochodzenia naturalnego.

Zwróciła uwagę, że jeszcze do połowy lat 90. XX wieku za produkcję API w 90 proc. odpowiadała Ameryka Płn. i kraje Europy. Obecnie produkują one już tylko 20 proc. API na świecie, a 70-80 proc. rynku przejęły kraje Azji – głównie Chiny i Indie.

Wśród przyczyn tego stanu dr Nikonowicz wymieniła fakt, że produkcja API w krajach azjatyckich jest tańsza – ze względu m.in. na niższe koszty wytwarzania, łatwiejszy dostęp do surowców, mniejsze wymagania odnośnie jakości i norm środowiskowych.

„Z powodu łatwego dostępu do taniego API z Azji, w Europie zaczęły się zamykać fabryki produkujące API. Spadła też liczba producentów wytwarzających leki od początku do końca, w pełnym łańcuchu dostaw" – tłumaczyła ekspertka. W Europie dominują natomiast fabryki odpowiedzialne za pakowanie i dystrybucję leków.

„W skali europejskiej straciliśmy niemal zupełnie wytwarzanie antybiotyków" – powiedział dr Piotr Zaleski z Departamentu Produktów Farmaceutycznych Łukasiewicz – IChP. Zwrócił uwagę, że w Polsce do połowy lat 90. aż 160 firm produkowało substancje czynne leków. Obecnie jest ich kilka i robią to głównie na swoje potrzeby, ponieważ są to firmy farmaceutyczne.

Dr Nikonowicz podkreśliła, że ta sytuacja stanowi ogromne zagrożenie dla bezpieczeństwa lekowego Polski i krajów Europy.

„Chodzi o takie nieprzewidywalne zdarzenia, jak pandemia, zmiany geopolityczne, w tym wojna, czy katastrofa naturalna. Pandemia COVID-19 pokazała, jak bardzo zależymy od zewnętrznych dostawców substancji czynnych. W pierwszym okresie pandemii zostaliśmy od nich zupełnie odcięci" – mówiła specjalistka. Przerwanie globalnych łańcuchów dostaw było poważnym zagrożeniem dla zdrowia Europejczyków.

Jak wyjaśniła, powrót do produkcji API może trwać nawet 10-15 lat. Ma to związek z tym, że wznowienie produkcji po latach wymaga m.in. procesów walidacyjnych.

Dr Nikonowicz przypomniała, że w okresie pandemii stworzono listę leków zagrożonych. „Ostatecznie wyselekcjonowano wówczas ponad 50 kluczowych substancji, z których w Polsce można bez problemu wytwarzać 18. W przypadku kolejnych 10 w naszym kraju istnieje potencjał do ich produkowania; kolejne 18 można wytwarzać w Europie, jednak 7 substancji z tej listy nie możemy obecnie wytwarzać w Europie w ogóle" – mówiła specjalistka.

Dr Zaleski podkreślił, że konieczne jest podjęcie strategicznych działań, które pozwolą na odbudowanie bezpieczeństwa lekowego Polski i Europy.

Łukasiewicz - IChP rozpoczął projekt budowania Kampusu Mościcki, który ma wzmocnić krajowy potencjał w zakresie produkcji API. Będzie to unikatowy ośrodek badawczo-rozwojowy, w skład którego wchodzić będą trzy centra.

Kierownik Działu Marketingu Łukasiewicz - IChP Marek Sieczkowski poinformował, że dwa z nich będą dedykowane farmacji: Centrum Technologii Wytwarzania API oraz Centrum Rozwoju Produktów Farmaceutycznych i Pokrewnych.

Wartość tej inwestycji jest szacowana na ok. 240 mln zł, z czego 160 mln pochodzi z funduszy unijnych (z Krajowego Programu Odbudowy i Zwiększania Odporności, KPO). Inwestycja ma zakończyć się do marca 2025 r.

„W ramach inwestycji powstaną nowe laboratoria, które zostaną wyposażone w ok. 160 pozycji aparatury, będą też prowadzone szkolenia, organizowane konferencje mające na celu podniesienie kwalifikacji personelu i zwiększenie naszych kompetencji" – wymieniał Sieczkowski.

Dr Zaleski podkreślił, że obecnie Łukasiewicz - Instytutu Chemii Przemysłowej jest drugim wytwórcą substancji czynnych w Polsce. „Robimy to praktycznie dla całego świata. W przypadku kilku API pokrywamy praktycznie całe światowe zapotrzebowanie. Na bazie naszej substancji czynnej wytwarzamy też gotowy lek na choroby hematoonkologiczne, który jest na dostępny na polskim rynku dla polskich pacjentów" – podkreślił dr Zaleski.

Dr Nikonowicz dodała, że Łukasiewicz – IChP jest certyfikowanym wytwórcą m.in.: 10 substancji czynnych w stałym cyklu wytwarzania, 10 kolejnych API gotowych do uruchomienia w produkcji, a 19 cząsteczek jest przygotowanych do komercjalizacji.

„Kampus na pewno całkowicie nie zaspokoi potrzeb w zakresie przywracania bezpieczeństwa lekowego Polski, ale biorąc pod uwagę nasze doświadczenie, jego budowa pozwoli nam utrzymać odpowiednie kompetencje w tym zakresie" – oceniła specjalistka.

Dr Zaleski ocenił, że aby przywrócić Polsce i Europie bezpieczeństwo lekowe, konieczne są regulacje systemowe, najpierw na poziomie unijnym.

Następnie konieczne będzie przekierowanie strumienia funduszy, m.in. na budowę fabryk API oraz na zabezpieczenie ich produkcji. „Szacuje się, że koszty utworzenia fabryki, która mogłaby wytwarzać ok. 100 API wynoszą 2 mld zł, ale odpowiada to kosztom budowy zaledwie 30 km autostrady. To daje pojęcie, jak niewielkie są to nakłady" – podkreśliła dr Nikonowicz.

Zdaniem dr. Zaleskiego, jeżeli będziemy brali pod uwagę tylko krótkotrwały rachunek ekonomiczny, to nigdy nie będzie się nam opłacało. „Jednak należy o tym myśleć - jako o inwestycji w nasze bezpieczeństwo" – powiedział specjalista.

Jak ocenił, od podjęcia decyzji systemowych i tak musi upłynąć minimum 10 lat, byśmy mogli odbudować nasze bezpieczeństwo lekowe. Zdaniem naukowców jest to obecnie kwestia podobnej wagi co zwiększanie nakładów na zbrojenia.

(PAP)
Źródło: Serwis Nauka w Polsce naukawpolsce.pl

eprasa.pl ec0bee0c05

NOWY DWÓR MAZOWIECKI. Budowa JARZĘBINOWEJ II zakończona !

Nowy Rok w nowym domu

Nowy Dwór Mazowiecki to miejsce, które od lat przyciąga osoby poszukujące komfortu i doskonałej lokalizacji. Zakończona właśnie budowa osiedla „Jarzębinowa II" stanowi kolejny dowód na to, że miasto rozwija się dynamicznie, oferując swoim mieszkańcom wyjątkowe warunki życia.

Inwestycja została zrealizowana przez doświadczoną spółkę EP Development, która od ponad dekady dostarcza najwyższej jakości rozwiązania budowlane. „Jarzębinowa II" to kameralne osiedle, gdzie każdy szczegół został zaprojektowany z myślą o potrzebach mieszkańców. Mieszkania, o powierzchniach od 37 do 65 m², spełniają oczekiwania nawet najbardziej wymagających klientów – od przemyślanych rozkładów pomieszczeń po wysoką jakość wykończenia.

Komfort, natura i doskonała lokalizacja

„Jarzębinowa II" znajduje się w cichej i zielonej okolicy Nowego Dworu Mazowieckiego, co zapewnia bliskość natury i spokój. Jednocześnie mieszkańcy mogą cieszyć się dogodnym dostępem do komunikacji miejskiej i szybkim dojazdem do Warszawy. To idealne miejsce dla osób, które pragną harmonijnego połączenia życia w mieście z bliskością przyrody.

Nowy rok, nowe możliwości

Zakończenie prac budowlanych oznacza, że już na początku roku 2025 nowi właściciele będą mogli odbierać klucze do swoich mieszkań i rozpocząć ich aranżację. Co więcej, wciąż dostępnych jest kilka lokali, co stanowi doskonałą okazję dla osób, które pragną rozpocząć nowy rok z nowymi decyzjami życiowymi. To ostatnia szansa, aby dołączyć do wyjątkowej społeczności mieszkańców „Jarzębinowej II".

EP Development zapewnia nie tylko wysoką jakość mieszkań, lecz także wsparcie w zakresie finansowania. Bezpieczny kredyt to gwarancja spokoju przy podejmowaniu decyzji o zakupie nowego lokum.

Nie przegap tej okazji – „Jarzębinowa II" to inwestycja, która spełnia marzenia o nowoczesnym, komfortowym i dobrze zlokalizowanym mieszkaniu. Warto działać już dziś, zanim oferta zostanie wyprzedana.

Chcesz dowiedzieć się więcej?
Skontaktuj się z przedstawicielem developera pod numerem telefonu

793-501-501

lub napisz maila na adres:
sprzedaz.ndm@epdevelopment.com.pl

Spółka EP Development działa na rynku już od 10 lat, oferując sprawdzone inwestycje w Nowym Dworze Mazowieckim, Warszawie, Grodzisku Mazowieckim i innych lokalizacjach.

MATERIAŁ INFORMACYJNY

Mrożenie cen energii w 2025 roku

Zakończyły się prace parlamentarne nad ustawą gwarantującą utrzymanie cen energii na dotychczasowym poziomie.

Zgodnie z jej założeniami od **1 stycznia do 30 września 2025 roku** cena 1 MWh dla wszystkich gospodarstw domowych zostanie utrzymana na poziomie **500 złotych netto**. W przypadku gdyby ustawa nie weszła w życie od 1 stycznia 2025 roku obowiązywałaby cena zgodna z taryfą przyjętą przez Prezesa URE, czyli około 623 złote netto.

Do części klientów trafiły już prognozy zużycia energii obejmujące pierwsze miesiące 2025 roku. To naturalny proces, wynikający z cyklu rozliczeń klientów, który musi być realizowany niezależnie od prac nad rozwiązaniami legislacyjnymi dotyczącymi zamrożenia cen. Wstrzymanie wysyłki prognoz spowodowałoby brak informacji u klientów o kosztach zużycia energii obejmujących okres nawet kilku miesięcy, w efekcie czego musieliby ponieść cały ten koszt jednorazowo.

Klienci nic nie tracą

Wejście w życie rozwiązania mrożącego ceny energii spowoduje, że spółki sprzedające energię dostosują swoje systemy rozliczeniowe do ceny zawartej w ustawie. Również taka cena będzie znajdowała się na prognozach wysyłanych przez operatora po wejściu w życie ustawy.

Jeśli klient PGE zapłaci za energię zgodnie z prognozą wystawioną przed wejściem w życie ustawy i na jego koncie powstanie nadpłata, to zostanie ona wykorzystana do rozliczenia kosztów energii w kolejnych okresach lub na wniosek klienta może zostać zwrócona.

Po wejściu w życie ustawy klienci PGE mogą zwrócić się o wystawienie nowych prognoz zgodnych z zamrożoną ceną.

Wysokość stawek przyjętych w prognozie na **2025 rok** można sprawdzić na rachunkach prognozowych. Jeśli jest to kwota **500 złotych za 1 MWh**, to jest to już stawka zgodna z projektem mrożenia cen energii.

materiał powstał we współpracy z PGE

eprasa.pl ec0bee0c05

NAJWAŻNIEJSZE WYDARZENIA DOTYCZĄCE FORTU III W POMIECHÓWKU W 2024 ROKU – część 2

Grudzień to czas podsumowań. Podsumowując rok 2024 Fundacja Fort III Pomiechówek podzieliła się z nami zestawieniem najważniejszych wydarzeń mijającego roku, jakie miały miejsce na Forcie III w Pomiechówku. Przypominamy, iż Fort jest bardzo ważnym punktem w historii Mazowsza, nadal niestety przez wiele osób zapomnianym. W czasie II wojny światowej w Forcie funkcjonował na nim kolejno niemiecki obóz przesiedleńczy, obóz dla ludności żydowskiej i najcięższe więzienie gestapo na Mazowszu. Fundacja dba o upamiętnienie tego miejsca i dokłada wszelkich starań, aby losy więźniów Fortu zostały utrwalone. Zapraszamy na stronę internetową www.forttrzecipomiechowek.org. Tydzień temu opublikowaliśmy pierwszą część podsumowania, dziś - druga.

Sukces drugiej edycji konkursu „CZAS NA FORT!” Za nami!

W tym roku miała miejsce druga edycja konkursu wiedzy o Forcie III Pomiechówek, pod nazwą „Czas na Fort”. Wyniki przeszły najśmielsze oczekiwania Fundacji. W konkursie wzięło udział blisko 1400 uczniów z 60 szkół z całej Polski.

Celem konkursu było przybliżenie młodemu pokoleniu znaczenia Fortu III Pomiechówek w historii Polski, a także podkreślenie jego roli jako miejsca męczeństwa i oporu. Zadania konkursowe, oparte na materiałach dostępnych online, zawierały m.in. pytanie otwarte, które zachęcało uczniów do twórczych i inspirujących odpowiedzi.

Komisja konkursowa wyłoniła zwycięzców w kategorii szkół podstawowych i szkół ponadpodstawowych, a także szkoły z których uczniowie wzięli najliczniej udział w konkursie. Bezkonkurencyjna było Liceum Ogólnokształcące im. Marii Sadzewiczowej w Łochowie z której w konkursie wzięło udział ponad 300 uczniów. Wspaniały wynik, szkoły, uczniów i nauczycieli

Książka o obronie Fortu w 1939 roku

W ręce miłośników historii trafiła w tym roku książka o obronie Fortu we wrześniu 1939 r. Autorami jej są Anna i Tomasz Mostowscy – społecznicy związani z Fundacją Fort III Pomiechówek.

Praca stanowi kompleksowe spojrzenie na dramatyczne wydarzenia związane z walkami o Fort III, ukazując zarówno bohaterstwo obrońców, jak i znaczenie Fortu w dziejach oręża polskiego. Praca została dedykowana wszystkim obrońcom Fortu, a szczególnie Pawłowi Mojsie, dziadkowi autorki, kawalerowi orderu Virtuti Militari, którego postawa i odwaga okazana przy obronie Fortu stanowiła bezcenne źródło inspiracji.

Publikacja to prawdziwa gratka dla osób interesujących się historią września 1939 roku.

Więcej informacji o publikacji można znaleźć na stronie Fundacji Fort III Pomiechówek: www.forttrzecipomiechowek.org.

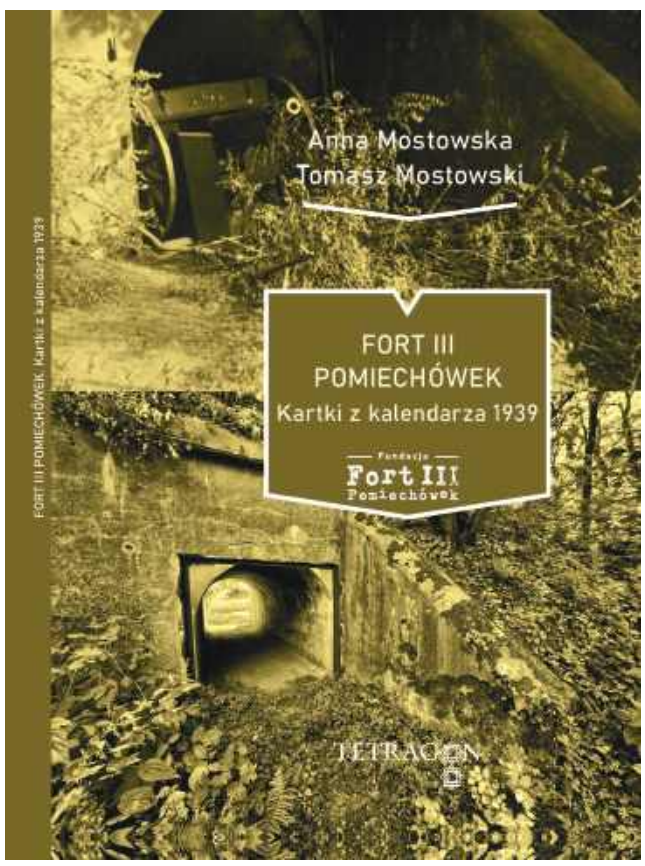

Książka pt.” Fort III Pomiechówek kartki z kalendarza 1939 r.”

Armata tzw. prawosławna będąca na wyposażeniu fortu III we wrześniu 1939 r. (forttrzecipomiechowek.org)

Warszawa broni się w dalszym ciągu mimo przewagi wroga. Że 1000 samolotów polskich, angielskich i francuskich atakuje z powietrza Niemców. To znów inna wieść niesie, że generał Bortnowski w 11 dywizji pod Łodzią napiera na nich. Otucha wstępuje w serca żołnierskie, a to jest dobry omen. [...] *Od żołnierzy z innych pułków dowiadujemy się, jak jeden z kaprali z piechoty zabił z karabinu 9 Niemców atakujących na linię naszych okopów*[65].

Warto w tym miejscu wspomnieć o metodach porozumiewania się polskich obrońców w lesie w czasie zwiadu mającego na celu zlokalizowanie niemieckich stanowisk. Z relacji Pawła Mojsy opowiadanych rodzinie wynika, że w czasie patroli grupa zwiadowcza przekazywała sygnały, wiernie naśladując głosy ptaków. Opracowali znaczenie naśladowanych głosów i tym sposobem przekazywali informacje, znajdując się w pobliżu nieprzyjaciela. Noc nie była problemem, gdyż odgłosy ptaków aktywnych w tej części doby były również opanowane przez zwiadowców do perfekcji.

Meldunek z punktu obserwacyjnego „Sowa” z dnia 16 września godz. 17.20 zawierał informacje o zaobserwowanych niemieckich samolotach krążących nad Kosewem, które zrzuciły flarę o białym świetle. Informował także o fakcie ostrzelania przez niemiecką artylerię rowów strzeleckich w pobliżu schronów tego fortu oraz stanowisk obserwacyjnych. W wyniku ostrzału zerwane zostało połączenie telefoniczne[66].

Trwały przygotowania do odparcia spodziewanego natarcia nieprzyjaciela. Dowódca artylerii dywizyjnej 28 DP wspominał:

65 A. Dąbkowski, op.cit.
66 CAW, II/14/5, meldunek punktu obserwacyjnego „Sowa” z dnia 16.09.1939 r. z godziny 17.20.

34

Fragment książki ” Fort III Pomiechówek kartki z kalendarza 1939 r.”

Mapa z książki ” Fort III Pomiechówek kartki z kalendarza 1939 r.”

eprasa.pl ec0bee0c05

ZWIEDZANIE FORTU III W POMIECHÓWKU – SETKI OSÓB POZNAŁY HISTORIĘ TEGO MIEJSCA

W 2024 roku Fort III Pomiechówek odwiedziły setki osób – zarówno indywidualnych zwiedzających, jak i zorganizowanych grup. Fundacja Fort III Pomiechówek zorganizowała cykl sobotnich spacerów historycznych, które pozwoliły uczestnikom poznać historię Fortu i losy jego więźniów.

Wnuczka i prawnuczka obu żołnierzy wraz z przewodnikiem Piotrem Skoniecznym

Podczas jednego z takich wydarzeń doszło do wyjątkowego, wzruszającego spotkania. W Forcie III spotkały się wnuczka i prawnuczka majora Germana Piekarniaka, dowódcy obrony Fortu we wrześniu 1939 roku, z wnuczką sierżanta Pawła Mojsy, jego podkomendnego, który za męstwo w walce otrzymał Krzyż Virtuti Militari. Był to moment pełen wzruszeń i symboliki.

Fort odwiedziła także rodzina pana Władysława Mamińskiego – więźnia Fortu III, zamordowanego przez Niemców 30 lipca 1944 roku. Wnuk zamordowanego, pan Bogusław Mamiński, znany polski lekkoatleta i olimpijczyk, wraz z rodziną i innymi krewnymi złożył hołd swojemu przodkowi. Spotkanie miało uroczysty, rodzinny charakter, podczas którego wspomniano zarówno o panu Władysławie, jak i historii Fortu. Obecny był także syn pana Władysława, pan Jerzy Mamiński.

Oto kilka zdjęć z tegorocznych spacerów i spotkań, które oddają wyjątkową atmosferę Fortu III:

fot. Łukasz Szablak

fot. Łukasz Szablak

Rodziny Mamińskich i Chodkowskich oddające hołd przodkowi zamordowanemu na Forcie III

Więcej informacji o spacerach i lekcjach historycznych można znaleźć na stronie Fundacji: www.forttrzecipomiechowek.org oraz profilu fundacji https://www.facebook.com/fundacjaforttrzecipomiechowek

Konkurs historyczny, spotkania i lekcje historyczne, książka o obronie Fortu w 1939 r. oraz niniejszy artykuł sfinansowany przez Ministerstwo Obrony Narodowej w ramach projektu „Fort III Pomiechówek – opieka i upowszechnianie wiedzy o miejscu pamięci narodowej".

Liczenie nietoperzy

Niewiele osób zdaje sobie sprawę z tego, że Fort III jest ważnym w regionie miejscem zimowania nietoperzy. W tym roku wolontariusze z Towarzystwa Przyrodniczego „Bocian" policzyli, jak co roku, nietoperze zimujące na Forcie. Było ich mniej niż w poprzednim roku, ale i tak bardzo dużo, bo 284, z czego:

- Nocek duży - 2
- Nocek Natterera - 188
- Nocek rudy - 23
- Mroczek późny - 1
- Gacek brunatny - 10
- Mopek - 60.

Na zdjęciu nietoperze zimujące w grupie

eprasa.pl ec0bee0c05

AUTO NAPRAWA
• MECHANIKA • GEOMETRIA • CZĘŚCI
• WYWAŻANIE KÓŁ • KLIMATYZACJA
Adam Szczypkowski
05-110 JABŁONNA ul. WYGONOWA 1
pn. – pt.: 8.00 - 17.00
☎605 94 91 91
022 782 49 10

OGŁOSZENIA DROBNE
do bieżącego numeru przyjmujemy
DO PONIEDZIAŁKU
do godziny 12:00.

ZGŁASZANIE AWARII I USZKODZEŃ ORAZ BIEŻĄCE INFORMACJE O AWARIACH I PRACACH PLANOWYCH

TEL. 991

PGE

PGE Dystrybucja S.A Oddział Warszawa RE Legionowo
zawiadamia, że planowana jest przerwa w dostawie energii elektrycznej dla odbiorców zamieszkałych:

POWIAT LEGIONOWSKI

Data	gmina, miejscowość nazwy i zakres numerowy ulic	Numery i nazwy stacji	Wyłączenia w godzinach
11.12.2024	Rembelszczyzna ul. Cicha Michałów-Grabina ul. Jaworowa ul. Magnolii ul. Jaśminowa	04-1733 (REMBELSZCZYZNA CICHA), 04-0797 (MICHAŁÓW GRABINA OŚ. 3)	8:00-14:00
11.12.2024	Boża Wola ul. Magnolii 9, 13, 17, 18, 22, 24	04-1202 (BOŻA WOLA WISŁA)	9:30-12:30
11.12.2024	Stanisławów Pierwszy ul. Przyszłość 81, 81A-Z, 94	04-0001 (STANISŁAWÓW PIERWSZY OLECHOWSKI)	9:30-12:00
11.12.2024	Stanisławów Pierwszy ul. Księżycowa ul. Przyszłość 1, 2, 3, 5 ul. Strużańska 1, 2, 2A-C, 3, 4, 5, 9, 11, 19, 23, 25, 28, 33, 37, 41, 200 ul. Słoneczna od 1 do 18, 20, 25 ul. Spełnionych Marzeń 1, 3	04-1450 (STANISŁĄWÓW 1 K/REMBELSZCZYZNY)	12:00-14:30
11.12.2024	Stanisławów Pierwszy ul. Tęczowa ul. Słoneczna 1, 1A-Z, 3, 5, 5A-Z, 18, 18A-Z, 20, 20A-Z, 22, 22A-H ul. Spełnionych Marzeń 1, 3	04-1138 (STANISŁAWÓW 1 SŁONECZNA 1)	14:30-17:00
12.12.2024	Stanisławów Pierwszy ul. Promykowa ul. Złotych Piasków ul. Regatowa 1, 2, 2A, 3, 4, 5, 5A, 5B ul. Słoneczna 23, 2A-G, 31, 31A, 31B, 32, 35, 50, 50A-J, 52, 52A-H	04-1140 (STANISŁAWÓW 1 SŁONECZNA 2)	8:00-10:30
12.12.2024	Stanisławów Pierwszy ul. Słoneczna 31, 31A-C ul. Regatowa 2, 2A, 4 ul. Jasna ul. Spełnionych Marzeń	04-1237 (STANISŁAWÓW I JASNA)	10:30-14:00
12.12.2024	Rembelszczyzna ul. Bursztynowa ul. Sztormowa	04-1287 (STANISŁAWÓW I REGATOWA)	13:30-17:00
16.12.2024	Legionowo ul. Jana Kochanowskiego od 6 do 36 ul. Olszankowa od 19 do 35Z, 39, 39 od N do Z, 43 numery nieparzyste, od 28 do 40G numery parzyste ul. Leopolda Staffa ul. Tadeusza Wardenckiego Łajski Olszankowa 23, 25, 28, 30, 34B	04-0733 (LEGIONOWO KOCHANOWSKIEGO)	8:30-13:30

POWIAT LEGIONOWSKI

Data	gmina, miejscowość nazwy i zakres numerowy ulic	Numery i nazwy stacji	Wyłączenia w godzinach
10.12.2024	Stanisławowo od 78 do 89 ul. Żołnierzy Września	04-1527 (STANISŁAWÓW 2 K/MODLINA)	8:00-12:00
11.12.2024	Cybulice Małe ul. Makowa ul. Spacerowa Sowia Wola ul. Piwna ul. Spacerowa ul. Dębowa ul. Świerkowa ul. Topolowa ul. Lazurowa ul. Szmaragdowa ul. Kampinoska od 103 do 119 Cybulice Duże Sowia Wola Folwarczna Brzozówka	04-1316 (BRZOZÓWKA 2), 04-1560 (CYBULICE DUŻE FERMA KUR), 04A-ARPOL (ARPOL S.C.), 04-1679 (SOWIA WOLA KIELCZYK), 04-0623 (CYBULICE MAŁE HULEWICZ), 04-0981 (SOWIA WOLA DZIAŁKI), 04-0456 (CYBULICE DUŻE 1), 04-1367 (SOWIA WOLA FOLWARCZNA 2), 04-1183 (SOWIA WOLA 4), 04-1366 (SOWIA WOLA FOLWARCZNA 1), 04-0457 (CYBULICE DUŻE 2), 04-0622 (CYBULICE MAŁE), 04-0075 (CYBULICE DUŻE 3), 04-0766 (SOWIA WOLA 1), 04-1809 (SOWIA WOLA), 04-0372 (SOWIA WOLA FOLWARCZNA OSIEDLE), 04-1814 (BRZOZÓWKA)	7:30-13:30
11.12.2024	Kazuń Polski ul. Genetyczna 37	04-1224 (KAZUŃ NOWY)	10:00-15:00
16.12.2024	Nowy Dwór Mazowiecki ul. Chryzantemy 1 ul. Harcerska 1,2 ul. Akacjowa 14, 22, 27, 31, 33, 34, 35A, 37, 37A, 38, 40, 41, 42, 43, 44, 45, 45A, 46, 47, 48, 50, 51, 52, 53, 54, 55, 55A, 56, 57, 58, 59, 63; ul. Jana Nałęcza 6, 26, 31, 32; ul. Kępa Nowodworska 3, 3A, 3B, 3H; ul. Legionów 1, 3, 8, 10; ul. Mazowiecka 4, 6, 9A; ul. Modlińska 12 ul. Nadwiślańska 1, 3, 5, 10, 12, 14, 16, 18, 20, 22, 24, 26, 28, 30, 32, 34, 36, 38A, 40, 42; ul. Ignacego Paderewskiego 1-6, 9, 11, 12, 19, 22; ul. Warszawska 28, 35;	04A0045 (WPRD),04A-NDM (NDM HOTEL), 04-0788 (NOWY DWÓR MAZOWIECKI ŁĄKI), 04-0230 (NOWY DWÓR MAZOWIECKI WOJSKO), 04-0334 (NOWY DWÓR MAZOWIECKI PESTKA), 04-0366 (NOWY DWÓR MAZOWIECKI AKACJOWA), 04-0511 (NOWY DWÓR MAZ. PADAREWSKIEGO) , 04-0789 (NOWY DWÓR MAZOWIECKI AL..LEGIONÓW), 04-1261 (NOWY DWÓR MAZ. PADEREWSKIEGO BLOKI)	8:00-13:00
16.12.2024	Nowy Dwór Mazowiecki ul. Łęczna od 21 do 61 ul. Złota od 1 do 13B ul. Wspólna 51 ul. Wojska Polskiego 2A	04-1042 (N.DWÓR GŁOWIENKA)	8:30-12:30
16.12.2024	Goławice Pierwsze ul. Chabrowa ul. Morelowa ul. Jaśminowa ul. Różana ul. Malinowa ul. Choinkowa ul. Północna ul. Południowa Goławice Drugie 50 - Ośrodek Szkoleniowy NIK ul. Choinkowa ul. Działkowa ul. Konwaliowa ul. Jaśminowa ul. Skrajna ul. Prosta ul. Dębowa ul. Złota ul. Jodłowa ul. Różana ul. Malinowa Kosewko ul. Młyńska	04-1461 (KOSEWKO OŚR. POLICJI), 04-1518 (GOŁAWICE OŚR. NIK), 04-0676 (GOŁAWICE 2 JEROZOLIMKA), 04-1460 (KOSEWKO OŚR. POSTJW), 04-0833 (GOŁAWICE2 LETNISKO)	9:00-15:00

Przerwy w dostawie energii elektrycznej spowodowane są koniecznością przeprowadzenia prac konserwacyjnych na urządzeniach energetycznych, za niedogodności przepraszamy

WÓJCIK DEVELOPMENT
533 063 000/502 469 160

PRACA

dam pracę

■ Do ochrony obiektów na terenie Nowego Dworu Maz. okolic i w Warszawie, zatrudnię kwalifikowanych pracowników ochrony, oraz niekwalifikowanych posiadających orzeczenia o niepełnosprawności 602 759 847
NDM 53546

■ ZATRUDNIMY PIEKARZY, pomoc piekarza. Piekarnia Legionowo, ul. Zegrzyńska 36. te. 22 784 09 30, 22 772 82 56.
LEG 53536

AUTO-MOTO

sprzedam

■ Suzuki Grand Vitara 2007 r. 1,9 D I właściciel, kupiony w salonie w Polsce, bezwypadkowy 602 620 169
PUL 53541

SPORT i URODA

TURYSTYKA

USŁUGI

remont i budowa

■ **Docieplenia i drobne remonty. Solidnie. Tadeusz - 508-074-201 508-074-201**
NDM 53533

■ Malowanie, docieplenia budynków, wymiana dachów 507 567 910
PUL 53534

■ Malowanie, tapetowanie osobiście, solidnie 694-065-757
LEG 53547

ZŁOTA RĄCZKA - usługi budowlane, hydrauliczne, elektryka, mniejsze i większe remonty. Szybko, tanio i solidnie. Referencje. 735953829
LEG 53387

ogrodnicze

■ Wycinka drzew metodą alpinistyczną, sekcyjna wycinka drzew, przycinanie, prześwietlanie koron drzew, usuwanie martwych drzew, gałęzi, konarów, usługi rębakiem, zrębkowanie gałęzi oraz wywóz urobku. Z PODNOŚNIKA, MIEJSCA TRUDNO DOSTĘPNE, PROFESJONALNIE. 698-991-470
LEG 53176

inne

Wynajem i usługi podnośnikiem koszowym. Tel. 602 86 57 86, www.robert.media.pl
LEG 53551

BIZNES

NIERUCHOMOŚCI

sprzedam dom

■ **NOWA CENA. Sprzedam dom w centrum Pułtuska, 110 m2 tzw. klocek z 1970r, działka 605 m2, budynek gospodarczy 30 m2. Gotowy do zamieszkania. Cena 590 tys zł. 501 501 324 http://pultuszczak.pl/sprzedam-dom-sprzedam-dom-w-centrum-pultuska/**
PUL 53549

■ Wójcik Development Adam Wójcikowski 05-119 Łajski, ul. Fabryczna 20 +48 533 063 000, +48 502 469 160 biuro@wojcikdevelopment.pl
LEG 53425

sprzedam działkę

■ Sprzedam działkę budowlaną w Chotomowie 4651 m 2, dojazd od ul. Gdańskiej. Działka objęta jest planem zagospodarowania przestrzennego. Teren ten jest oznakowany MN - dopuszczona jest zabudowa mieszkaniowa jednorodzinna, domy wolnostojące i bliźniacze, dopuszczona jest również działalność usługowa, nie uciążliwa dla środowiska. Na działce są młode drzewka (samosiejki) i kilka starszych dębów i sosen. Można zbierać prawdziwki. Działka od strony wschodniej sąsiaduje z łąką. Położenie, drzewa i rozmiar terenu dają tu przyjemne poczucie bycia na uboczu, w przyrodzie; a jednocześnie stacja, usługi, czy inne domy mieszkalne są bardzo blisko. Do stacji kolejowej 10 min. piechotą lub 3 min. samochodem. Do Warszawy 35min. samochodem. Do Jeziora Zegrzyńskiego 20min samochodem. Cena 280 zł za m2
Tel 502055002
LEG 53550

O B W I E S Z C Z E N I E
Starosty Legionowskiego
z 3 grudnia 2024r.
o wpływie wniosku o zawieszenie postępowania administracyjnego w sprawie wydania decyzji o zezwoleniu na realizację inwestycji drogowej

Zgodnie z art. 49a oraz na podstawie art. 10 § 1 ustawy z dnia 14 czerwca 1960 r. - Kodeks postępowania administracyjnego (t. j. Dz. U. z 2024 r., poz. 572),

zawiadamiam,

że w dniu 22 listopada 2024 r., wpłynął wniosek Zarządu Powiatu w Legionowie, z siedzibą w Legionowie, przy ul. Sikorskiego 11, o zawieszenie postępowania administracyjnego w sprawie wydania decyzji o zezwoleniu na realizację inwestycji drogowej polegającej na: ”rozbudowie drogi powiatowej Nr 1809W na odcinku od ul. Popowskiej do ul. Bindugi w Kani Polskiej w gminie Serock”, na terenie działek o nr ewid.:- przed nawiasem podano numer działki ulegającej podziałowi, w nawiasie nr działek po podziale, wytłuszczone działki przeznaczone na realizację inwestycji drogowej: 546 (**546/1**, 546/2), 547 (**547/1**,547/2), 548/3 (**548/8**, 548/9), 548/1 (**548/6**, 548/7), 549 (**549/1**, 549/2), 550/9 (**550/16**, 550/17), 550/3 (**550/14**, 550/15), 550/13 (**550/18**, 550/19), 551/1 (**551/3**, 551/4), 551/2 (**551/5, 551/6**, 551/7), 552/1 (**552/8**, 552/9), 552/3 (**552/10**, 552/11), 552/7 (**552/12**, 552/13), 1025/15 (**1025/45**, 1025/46), 1025/16 (**1025/47**, 1025/48), 1025/17 (**1025/49**, 1025/50), 555 (**555/1**, 555/2), 556/14 (**556/18**, 556/19), 556/17 (**556/20**, 556/21), 577/8 (**577/9**, 577/10), **429/2, 545, 1025/3, 576/1, 429/1, 525/17, 1030**, **1031** w miejscowości Nowa Wieś, gmina Serock oraz na terenie działek o nr ewid.: 156 (**156/1**, 156/2), 157/12 (**157/13**, 157/14), 185/4 (**185/6**, 185/7), 185/2 (**185/8**, 185/9), 158/2 (**158/3**, 158/4), 159 (**159/1**, 159/2), 187 (**187/1**, 187/2), 160 (**160/1**, 160/2), 188 (**188/1,** 188/2), 161/3 (**161/4**, 161/5), 189/1 (**189/2**, 189/3), 162 (**162/1**, 162/2), 190/2 (**190/3**, 190/4), 163/4 (**163/6**, 163/7), 163/5 (**163/8**, 163/9), 164/2 (**164/3**, 164/4), 165/3 (**165/4**, 165/5), 166/2 (**166/3**, 166/4), 167 (**167/1**, 167/2), 193 (**193/1**, 193/2), 194 (**194/1**, 194/2), 195/1 (**195/2**, 195/3), 197 (**197/1**, 197/2), 198/5 (**198/7**, 198/8), 170 (**170/1**, 170/2), 171 (**171/1**, 171/2), 198/3 (**198/9**, 198/10), 199/2 (**199/3**, 199/4), 199/1 (**199/5**, 199/6), 172/3 (**172/8**, 172/9), 172/4 (**172/10**, 172/11), 173/3 (**173/6**, 173/7), 173/4 (**173/8**, 173/9), 200 (**200/1**, 200/2), 201/2 (**201/4**, 201/5), 174 (**174/1**, 174/2), 175 (**175/1**, 175/2), 176/2 (**176/3**, 176/4), 176/1 (**176/5**, 176/6), 177/2 (**177/5**, 177/6), 177/3 (**177/7**, 177/8), 177/1 (**177/9**, 177/10), 298/1 (**298/2**, 298/3), 178/1 (**178/2**, 178/3), 181 (**181/1** 181/2), 302 (**302/1**, **302/2**, 302/3), 145/4 (**145/9**, 145/10), 145/5 (**145/11**, 145/12), 145/6 (**145/13**, 145/14), 146 (**146/1**, 146/2), 153/2 (**153/4**, 153/5), 153/3 (**153/6**, 156/7), 154 (**154/1**, 154/2), 92 (**92/1**, 92/2), **95/19, 157/1, 182/3, 191/7, 177/4, 299, 300, 301, 183/12, 184/1, 95/18, 95/5, 96/18, 155, 184/2, 206/11, 207/6, 304/3, 191/1, 191/4, 169** w miejscowości Kania Nowa, gmina Serock oraz na terenie działek o nr ewid.: 192/7 (**192/8**, 192/9), 193 (**193/1**, 193/2), 196 (**196/1**, 196/2), 197/23 (**197/46**, 197/47), 197/22 (**197/44**, 197/45), 198/2 (**198/26**, 198/27), 198/25 (**198/28**, 198/29), 200/6 (**200/7**, 200/8), 204/10 (**204/23**, 204/24), 207/17 (**207/18**, 207/19), 362 (**362/1**, **362/2**,362/3), **244/1, 244/2, 244/3, 244/4, 244/5, 244/6, 244/7, 244/8, 244/9, 244/10, 244/11, 244/12, 244/13, 244/14, 244/15, 244/16, 244/17, 244/18, 244/19, 178/3, 179/3, 180/3, 181/21, 338, 339, 209, 211, 340, 202/10, 203, 180/7** w miejscowości Kania Polska, gmina Serock.

Zgodnie z art. 98 § 1 ustawy z dnia 14 czerwca 1960 r. - Kodeks postępowania administracyjnego (t. j. Dz. U. z 2024 r., poz. 572) organ administracji publicznej może zawiesić postępowanie, jeżeli wystąpi o to strona, na której żądanie postępowanie zostało wszczęte, a nie sprzeciwiają się temu inne strony oraz nie zagraża to interesowi społecznemu.

W związku z powyższym niniejszym pismem informuje się, że strony w terminie 7 dni od dokonania zawiadomienia, mogą zająć stanowisko w sprawie wniosku o zawieszenie postępowania. Brak złożenia uwag w terminie będzie potraktowany jako brak sprzeciwu na zawieszenie postępowania.

Zgodnie z art. 49 k.p.a. zawiadomienie uważa się za dokonane po upływie 14 dni od dnia publicznego ogłoszenia.

z up. STAROSTY
Łukasz Kucharzewski
Naczelnik Wydziału Architektury

eprasa.pl ec0bee0c05

OGŁOSZENIA DROBNE
do bieżącego numeru przyjmujemy
DO PONIEDZIAŁKU
do godziny 12:00.

AUTO NAPRAWA
• MECHANIKA • GEOMETRIA • CZĘŚCI
• WYWAŻANIE KÓŁ • KLIMATYZACJA
Adam Szczypkowski
05-110 JABŁONNA ul. WYGONOWA 1
pn. – pt.: 8.00 - 17.00
☎605 94 91 91
022 782 49 10

KUPON NA DROBNE ZA 1 GROSIK

WYPEŁNIJ DRUKOWANYMI LITERAMI WPISUJĄC W KRATKĘ JEDNĄ LITERĘ ROBIĄC ODSTĘP MIĘDZY WYRAZAMI

☐ SZUKAM PRACY
☐ ODDAM ZA DARMO

Zlecający (Tylko do wiadomości redakcji)
imię
nazwisko
ulica
numer domu
kod, miejscowość
podpis
KUPON JEDNORAZOWY

1. Wypełniony kupon prosimy przynieść do biur ogłoszeń tygodników: Mazowieckie To i Owo, Lokalna, Tygodnik Nowodworski, Tygodnik Pułtuski.
2. Kupon bez pełnych, czytelnych danych zlecającego jest nieważny.
3. Redakcja nie odpowiada za treść ogłoszeń.

do wynajęcia

Wynajmę pokój w Legionowie. 502 029 326
LEG 53538

UROCZYSTOŚCI

organizacja imprez

■ Parodysta, wodzirej, konferansjer, animator kultury, półfinalista programu „Mam talent" - tanio, solidnie - Legionowo i okolice 791833101
LEG 53384

RESTAURACJA LEGIONOWSKA

■ **RESTAURACJA LEGIONOWSKA; chrzciny, komunie, stypy, urodziny, uroczyste obiady, romantyczne kolacje, catering. Tel. 505-360-809, www.legionowska.pl**
LEG 53178

FOTO -TANIO- VIDEO
www.foto-legionowo.pl

MATRYMONIALNE

KOMUNIKATY

RÓŻNE

■ **Kupię szklarnie do rozbiórki mnożarki, gotówka 515924866**
LEG 53413

■ Sprzedam drewno rozbiórkowe, betoniarkę, taczkę, butle gazowe - tanio 602-456-283
LEG 53532

■ Sprzedam duże drewniane rzeźby, kapliczki 601913597
LEG 53386

■ **Sprzedam: parapety i stopnie schodowe: dębowe 100 x 30 x 3.8 cm - cena 130 +vat (klasa rustic); jesionowe 120 x 30 x 3.8 cm 130 zł +vat. Telefon 607607700**
PUL 53466

OGŁOSZENIA DROBNE
do bieżącego numeru przyjmujemy
DO PONIEDZIAŁKU
do godziny 12:00.

INTER CARS
Filia Legionowo
ul. Zegrzyńska 4
tel.: 22 767 53 80
tel.: 22 767 53 89
INTERCARS.COM.PL

WYPOŻYCZALNIA SPRZĘTU BUDOWLANEGO I ELEKTRONARZĘDZI
RUSZTOWANIA
ZAGĘSZCZARKI
MŁOTY WYBURZENIOWE
CYKLINIARKI i INNE
05-120 Legionowo, ul. Bolesława Chrobrego 49c
tel. (022) 784 50 88

Zarząd Powiatu w Legionowie

informuje, że w siedzibie Starostwa Powiatowego w Legionowie przy ul. gen. Władysława Sikorskiego 11, 05-119 Legionowo oraz siedzibie Powiatowego Zespołu Szkół Ponadpodstawowych im. Jerzego Siwińskiego w Legionowie przy ul. Targowa 73A, 05-120 Legionowo wywieszony zostaje, na okres 21 dni tj. od 10 grudnia 2024r. do 31 grudnia 2024r., wykaz powierzchni użytkowej przeznaczonej do najem w trybie bezprzetargowym.

MOTOKLINIKA
mgr inż. Zbigniew Książek
MECHANIKA I ELEKTRYKA SAMOCHODOWA WSZYSTKICH MAREK
Legionowo, Ul. Wrzosowa 11a
tel. 22 784 44 50, 504 688 558
www.motoklinika.auto.pl

WYCINKA DRZEW METODĄ ALPINISTYCZNĄ
- SEKCYJNA WYCINKA DRZEW
- PRZYCINANIE PRZEŚWIETLANIE KORONY DRZEW
- USUWANIE DRZEW GAŁĘZI KONARÓW MARTWYCH
- USŁUGI RĘBAKIEM, ZRĘBKOWANIE GAŁĘZI ORAZ WYWÓZ UROBKU
698 991 470
Z PODNOŚNIKA • MIEJSCA TRUDNO DOSTĘPNE • PROFESJONALNIE

Rolety,Verticale,Moskitiery
tel. 608 682 772
Pomiar i wycena Gratis!

WYPOŻYCZALNIA
POLSKI CZERWONY KRZYŻ
FUNDACJA ECOTEXTIL
Wypożyczalnia sprzętu rehabilitacyjnego oraz rowerów
Oddając niepotrzebną odzież fundujesz sprzęt rehabilitacyjny!
Rower trójkołowy
Balkonik
Wózek
Kule
KONTAKT TELEFONICZNY
RADOMIR CZAUDERNA
608 063 017
Lista wypożyczalni dostępna na: www.ecotextil.pl

eprasa.pl ec0bee0c05

TELEFON INTERWENCYJNY: 22 784 92 01, toiowo@toiowo.eu

Wigilia Gminna

Wójt Gminy
Paweł Kownacki
zaprasza

15·XII·2024

Hala Sportowa w Wieliszewie, ul. Modlińska 65

godz. **10.00-17.00** *Jarmark Świąteczny*

godz. **18.00** *Wieczór Wigilijny*

- Koncert kolęd w wykonaniu chóru Belcanto oraz Małgorzaty Markiewicz
- Poczęstunek wigilijny
- Kalendarze na 2025 rok

eprasa.pl ec0bee0c05

WIECZNE ŚCIBOLENIE **w wiecznej promocji (29)**

DWIE POŻOGI

Szymanowski, dusza człowiek. Nie zraziło go do ludu nawet to, że został przezeń pozbawiony domu, księgozbioru, fortepianu, bezcennych rodzinnych pamiątek i stosu własnych, nie opublikowanych jeszcze kompozycji. Dwór w Tymoszówce spalony, a fortepian wrzucony do stawu. Dokonał tego „ludek" okolicznych wsi – właśnie owego zdrobnienia użył Karol w liście do przyjaciela z centralnej Polski: „Pokazał ludek, co potrafi." Aż do I wojny kompozytorowi nie śniło się, do czego zdolny jest ludek na Kresach.

W obawie o życie własne i swojej rodziny Szymanowski przyłączył się do rewolucji. Miejscem jego pobytu był opanowany przez czerwonych Elizawetgrad; młody Karol działał w miejscowym komisariacie sztuki. Stał się, mówiąc inaczej, jednym z pożytecznych idiotów. Będący u władzy szkodliwi idioci wykorzystywali pożytecznych idiotów. Nazywanie Lenina szkodliwym idiotą nie jest czczym ujadaniem, bynajmniej. Dokonana po jego śmierci sekcja mózgu wykazała, że wódz bolszewików przez całe życie korzystał tylko z jednej połowy. Druga połowa zwojów mózgowych była nieczynna. Zdumiewa fakt, że półgłówkowi udało się wstrząsnąć światem.

Szymanowski i jego kuzyn Iwaszkiewicz przedarli się do niepodległej Polski. Kompozytor pozostał koczownikiem, zaś literat dzięki szczęśliwemu ożenkowi stał się posiadaczem Stawiska, mająteczku ziemskiego w pobliżu Brwinowa. Miał poza tym lokum warszawskie, a w nim manuskrypt powieści Szymanowskiego *Efebos*; przepisywał ją na maszynie przygotowując tekst do druku. Okupacja: nadzorujący Stawisko Niemiec, któremu grunt zaczął się palić pod nogami, ostrzegał pana dziedzica przed nadciągającą Armią Czerwoną. Jednakże dworek ocalał, natomiast garsoniera warszawska, razem z maszynopisem *Efebosa*, spłonęła w powstaniu.

Po własnych doświadczeniach, po lekturze *Przedwiośnia* twórca *Króla Rogera* powinien zmądrzeć. A on, znalazłszy się w Tatrach, zapałał miłością do ludu podhalańskiego. Czyżby górale spod Giewontu i okolicznych szczytów mieli być wyjątkowi? Spośród nich wywodził się Janosik. Harnasie, którzy tańczą w rytm skomponowanej przez Szymanowskiego muzyki, to przecież rozbójnicy. Ich sprawki opisał Żeromski w *Popiołach*. Kochanka Rafała, ofiara gwałtu, niezdolna przeżyć hańby, rzuca się w przepaść. Stop, nie należy uogólniać. Mieszkaniec „Atmy" czuł się wśród swoich sąsiadów doskonale. Jego miłość do górali była w pełni odwzajemniona.

Nie wszyscy uciekinierzy ze Wschodu okazali się wzorowymi chrześcijanami, skłonnymi 77 razy – jak każe Ewangelia – przebaczać. W powieści *Klejnoty* występuje Węgrzyński, emigrant nienawidzący chłopstwa całą duszą. Jego żona leczyła chłopów i uczyła chłopskie dzieci. Lekarka, nauczycielka, osoba niemal święta, świadcząca wieśniakom wiele dobrego. Pod wpływem agitacji bolszewickiej zamordowano ją „w najdziksiy sposób". I to jest właśnie najciekawsze. Nie działo się nic w myśl hasła: gwałt niech się gwałtem odciska. Węgrzyńscy nie byli ciemięzcami, wyzyskiwaczami, krwiopijcami. Odpłacono im złem za dobro. Węgrzyński zawdzięczał ocalenie temu, że przebywał w niewoli niemieckiej. Lecz jego żona i dzieci – wykończeni. Dwór ograbiony, a przed spaleniem zamieniony w sracz. Tego ostatniego szczegółu Włodzimierz Perzyński nie przytacza, gdy się jednak czytało *Pożogę* Zofii Kossak-Szczuckiej, można się założyć, że przeistoczenie w kloakę ziemiańskiego dworu – pełnego kunsztownych mebli, historycznych pamiątek, cennych obrazów i książek – istotnie miało miejsce.

A.K.

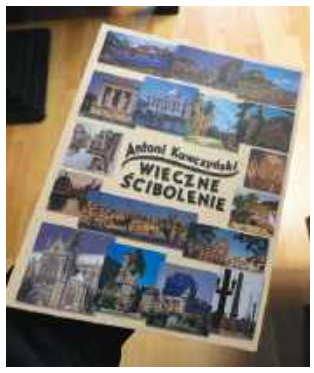

Książka opublikowana przez Wydawnictwo TiO. Do nabycia w księgarni „U Leszka" - Legionowo, Stefana Batorego 10

ECO HARPOON Recycling Sp. z o.o.
ECO HARPOON - Recycling Sp. z o.o.
Czątków Mazowiecki 128
05-152 Czosnów
NIP 527-27-45-389
REGON 362569260
BEZPŁATNY
odbiór dużych elektrośmieci!
Odbierzemy od Państwa - kuchenki, - chłodziarki, - zmywarki, - telewizory, - pralki, itd.
ODBIERAJĄC DUŻE SPRZĘTY, ZABIERAMY RÓWNIEŻ DROBNE AGD, BATERIE
Masz pytanie ? Zadzwoń
+48 725-155-155
Bezpłatny odbiór krok po kroku !
1. Dzwonisz pod numer +48 725-155-155
2. My rejestrujemy Twoje zlecenie
3. Oddzwaniamy w ciągu 3 dni w celu uzgodnienia terminu
4. Przyjeżdżamy, odbieramy i wynosimy !
KONTAKT: od poniedziałku do piątku 8:00-16:00
www.ecoharpoon.pl

MATERIAŁ PROMOCYJNY

SEKRET ZDROWYCH WŁOSÓW: CO JE NISZCZY I JAK O NIE DBAĆ?

Włosy są jednym z naszych najważniejszych atutów – wpływają na wygląd, samopoczucie i pewność siebie. Jednak codziennie są narażone na szkodliwe czynniki zewnętrzne, a nieodpowiednia pielęgnacja i brak dostatecznego wsparcia od wewnątrz mogą prowadzić do ich osłabienia, łamliwości, a nawet nadmiernego wypadania. Aby cieszyć się pięknymi i zdrowymi włosami, warto zrozumieć, co im szkodzi, jak je pielęgnować, oraz jakie naturalne składniki wspierają ich kondycję.

Co ma wpływ na strukturę włosa ?

Czynniki środowiskowe, takie jak promieniowanie UV, zanieczyszczenia powietrza i zmienne warunki atmosferyczne, mają ogromny wpływ na strukturę włosa. Promienie słoneczne wysuszają włosy i niszczą ich keratynę, a zanieczyszczenia osłabiają elastyczność i blask. Włosy niszczą także zabiegi stylizacyjne na gorąco, takie jak suszenie, prostowanie, kręcenie. Ciepło rozbija wiązania we włosach, sprawiając, że stają się one kruche i skłonne do łamania. Dodatkowo, chemiczne zabiegi – takie jak farbowanie, rozjaśnianie czy trwała ondulacja – zmieniają strukturę włosa, uszkadzając jego naturalną barierę ochronną, pozbawiając wilgoci i powodując matowienie, rozdwajanie oraz utratę sprężystości. Nawet niewłaściwa pielęgnacja, czyli zbyt agresywne szampony, brak nawilżenia czy stosowanie produktów z silikonami i alkoholami, prowadzi do osłabienia włosów, sprawiając, że tracą one naturalną równowagę i zdrowie.

Dieta i styl życia mają fundamentalny wpływ na piękno naszych włosów

Kluczowy wpływ na kondycję włosów ma także dieta i styl życia. Niedobór witamin i minerałów, stres, brak snu i odwodnienie odbijają się na stanie włosów – niedobory składników odżywczych osłabiają cebulki, sprawiając, że włosy stają się łamliwe i matowe. Dlatego podstawą pielęgnacji włosów jest odpowiednia higiena – warto myć je w letniej lub chłodnej wodzie, aby zamykać łuski włosa, co nadaje im blask. Warto unikać gorącej wody, która przesusza końcówki, i stosować kosmetyki termoochronne, które tworzą barierę ochronną przed wysoką temperaturą. Regularne podcinanie końcówek pomaga zachować zdrowy wygląd i życie w każdym kosmyku, a dieta bogata w białko, zdrowe tłuszcze, witaminy z grupy B, cynk i żelazo dodatkowo wspiera kondycję włosów, odżywiając je od środka.

Co nam oferuje natura ?

Natura oferuje nam też bogactwo składników roślinnych, które skutecznie wspierają zdrowie włosów. Jednym z kluczowych jest ekstrakt z pokrzywy, który działa wzmacniająco na cebulki włosowe, a dzięki zawartości krzemu i żelaza odżywia skórę głowy, stymulując wzrost włosów. W pielęgnacji włosów niezastąpiony jest także olej rycynowy, znany ze swoich właściwości nawilżających i wygładzających – wspomaga wzrost włosów i wzmacnia ich strukturę, przywracając miękkość i blask. Aloes, bogaty w witaminy A, C i E, działa nawilżająco i łagodząco na skórę głowy, a także wzmacnia łodygę włosa, co jest szczególnie pomocne w przypadku suchej i podrażnionej skóry głowy. Ekstrakt z zielonej herbaty, zawierający antyoksydanty, chroni włosy przed uszkodzeniami środowiskowymi, a dodatkowo działa przeciwłupieżowo i wzmacniająco. Z kolei rumianek odświeża i koi, przywracając włosom zdrowy wygląd i blask, a regularnie stosowany nadaje włosom naturalny połysk. Wzmacniające działanie ma także żeń-szeń, który poprawia sprężystość włosów, stymulując mikrokrążenie w skórze głowy i lepsze odżywienie cebulek. Kwiaty hibiskusa nadają włosom sprężystość i elastyczność, a olejek rozmarynowy działa odświeżająco i wspiera zdrową skórę głowy, stymulując krążenie krwi, co wpływa na wzmocnienie cebulek. Ekstrakt z palmy sabałowej, wspierający równowagę hormonalną, jest szczególnie polecany osobom z problemem nadmiernego wypadania włosów.

Dlaczego warto dbać o włosy?

Dbanie o włosy wymaga regularności i odżywczych składników zarówno w diecie, jak i w kosmetykach. Stosowanie naturalnych składników, takich jak pokrzywa, aloes czy olejek rozmarynowy, pozwala wzmocnić i odżywić włosy bezpiecznie i skutecznie. Zdrowe, lśniące włosy to najlepsze świadectwo naszej troski o zdrowie i kondycję organizmu. Warto zainwestować w świadomą pielęgnację, która wzmocni włosy od cebulek aż po same końce – bo piękne włosy to zdrowe włosy!.

\Niebiańska Doskonałość

eprasa.pl ec0bee0c05

Sklep w Komornicy

OFERTA BOŻONARODZENIOWA 2024

SPECJAŁY ŚWIĄTECZNE

Karp smażony	15,00 zł/100g
Uszka wigilijne	8,50 zł/100g
Pierogi wigilijne	6,00 zł/100g
Kapusta wigilijna	30,00 zł/450 ml
Barszcz czerwony	35,00 zł/900 ml

NATURALNIE WĘDZONE*

Łosoś	17,00 zł/100g
Polędwiczka	8,50 zł/100g
Schab	7,50 zł/100g
Szynka	7,50 zł/100g
Baleron	7,50 zł/100g
Boczek	7,50 zł/100g
Krakowska	9,00 zł/100g
Kiełbasa tradycyjna	6,50 zł/100g
Kiełbasa czosnkowa	6,50 zł/100g
Kiełbasa jałowcowa	6,50 zł/100g

*minimalne zamówienie 1kg

PIECZONE*

Schab ze śliwką	8,00 zł/100g
Schab	7,50 zł/100g
Karkówka	7,50 zł/100g
Boczek	7,50 zł/100g
Pasztet	5,50 zł/100g

*minimalne zamówienie 1kg

CHLEBY NA ZAKWASIE

Chleb żytnio-razowy	22,90 zł/szt
Chleb z żurawiną	22,90 zł/szt
Chleb z ziarnami	22,90 zł/szt

WYROBY GARMAŻERYJNE

Filet z kaczki pieczony	12,00 zł/100g
Udko z kaczki pieczone	12,00 zł/100g
Filet de volaille	7,00 zł/100g
Pieczarka faszerowana	7,00 zł/100g
Schab w sosie	5,00 zł/100g
Pierogi ruskie	6,00 zł/100g
Pierogi z mięsem	6,00 zł/100g
Krokiet z gyrosem	4,50 zł/100g
Krokiet kap.+ grzyby	4,50 zł/100g
Krokiet jaj.+ pieczarka	4,50 zł/100g
Kluski śląskie	4,00 zł/100g
Flaczki wołowe	19,90 zł/450 ml
Bigos	19,90 zł/450 ml
Buraczki	14,90 zł/450 ml
Ryba smażona	9,00 zł/100g
Ryba po grecku	6,50 zł/100g
Śledź z cebulką	19,90 zł/350 ml
Nóżki z golonki	19,90 zł/350 ml
Sałatka jarzynowa	4,50 zł/100g

CIASTA DOMOWE*

Makowiec	7,00 zł/100g
Snickers	6,00 zł/100g
Sernik	5,00 zł/100g
Szarlotka	4,50 zł/100g
Marchewkowe	4,50 zł/100g

*minimalne zamówienie 1kg

Wszystkie produkty wykonujemy ręcznie z naturalnych składników, domowymi sposobami.

Zamówienia przyjmujemy w sklepie w KOMORNICY oraz pod numerem telefonu: +48 726 866 655

Zapraszamy 4-osobowe reprezentacje uczniów (wraz z opiekunami) szkół podstawowych (klasy 7–8) i ponadpodstawowych z terenu powiatu legionowskiego do udziału w debacie: „Komu potrzebna jest tradycja?”.

17 grudnia 2024 r., godz. 11.00-15.00,
Poczytalnia (ul. Kościuszki 8a, Legionowo; II piętro).

Porozmawiajmy o tym, czym jest i jak tworzy się tradycja. Czy każda tradycja jest dobra? Komu służy, a komu (być może) szkodzi? Jaka jest rola tradycji w życiu rodziny, społeczności, państwa? Czy jako społeczeństwo jesteśmy tradycyjni? Kultywujemy tradycje, czy raczej je odrzucamy? Jak się mają sięgające dawnych czasów tradycje do współczesnego życia w Polsce?
Harmonogram:
11:00-13:00 warsztaty przygotowujące uczniów do debaty
13:30-15:00 debata: Komu potrzebna jest tradycja?

Debatę poprowadzi Beata Narel.

Zgłoszenie udziału Państwa uczniów w debacie, wraz z imieniem, nazwiskiem i numerem kontaktowym do opiekuna grupy, prosimy przysyłać na adres e-mail: animacja@pik.legionowski.pl do 13 grudnia 2024 r.
ZAPRASZAMY!

PAŁAC W JABŁONNIE
#poczujnaszahistorie

Restauracja Pałacowa

OFERTA ŚWIĄTECZNA

PRZYSTAWKI CIEPŁE I ZIMNE

Uszka z kapustą i grzybami 0,5 kg ..... 33 zł
Karp po żydowsku 0,5 kg ..... 44 zł
Rolada z sandacza w galarecie (5 porcji) ..... 54 zł
Śledź z cebulą w oleju 0,5 kg ..... 32 zł
Śledź po cygańsku 0,5 kg ..... 38 zł
Tatar z łososia 0,5 kg ..... 92 zł
Dorsz – ryba po grecku 0,5 kg ..... 49 zł

Schab po warszawsku (5 porcji – ok. 0,4 kg) ..... 40 zł
Pałacowy pasztet mięsny z żurawiną 0,5 kg ..... 37 zł
Pasztet vege na bazie fasoli i cieciorki 0,5 kg ..... 33 zł
Karkówka pieczona 0,5 kg ..... 44 zł
Galantyna z kaczki 0,5 kg ..... 52 zł
Sałatka jarzynowa 0,5 kg ..... 32 zł

ZUPY

Barszcz czerwony 0,9 l ..... 32 zł
Zupa grzybowa 0,9 l ..... 42 zł
Flaczki cielęce 0,9 l ..... 47 zł

DANIA CIEPŁE

Pierogi z kapustą i grzybami 0,5 kg (9 szt.) ..... 35 zł
Pieczona kaczka marynowana w ziołach, faszerowana jabłkami i pomarańczami (1 szt.) ..... 96 zł
Smażone dzwonko z karpia 0,5 kg ..... 49 zł
Bigos świąteczny 0,5 kg ..... 34 zł
Poliki wieprzowe w sosie rozmarynowo-winnym 0,5 kg ..... 70 zł
Falafel z salsą warzywną 0,5 kg ..... 35 zł

DESERY

Makowiec 0,5 kg/1 kg ..... 35 zł/69 zł
Sernik 0,5 kg/1 kg ..... 35 zł/69 zł
Szarlotka 0,5 kg/1 kg ..... 35 zł/69 zł
Kompot z suszu 0,9 l ..... 22 zł

ZAMÓWIENIA

*Zamówienia przyjmujemy do środy 18 grudnia 2024 r. **do godziny 18:00.***

Prosimy o zamawianie jednej jednostki lub jej wielokrotności.

Opakowania: naczynia jednorazowe.

***Transport do 10 km – 30 zł,** powyżej 10 km – cena do ustalenia. Minimalna wartość zamówienia w dostawie: 300 zł.*

ZAMÓW:
info@palacjablonna.pan.pl
tel. 535 608 628 | 883 324 344 | 507 104 572

ONLINE
www.restauracja.palacjablonna.pl

PAŁAC W JABŁONNIE
ul. Modlińska 105, 05-110 Jabłonna

eprasa.pl ec0bee0c05

UKS Fala Nieporęt na Ogólnopolskich ZAWODACH PŁYWACKICH

W miniony weekend odbyły się Ogólnopolskie Zawody Pływackie „Mława dla pływania", które zgromadziły ponad 300 zawodników z blisko 30 klubów pływackich z całej Polski. Wśród uczestników nie zabrakło reprezentantów UKS Fala Nieporęt, którzy dzielnie walczyli, bijąc swoje rekordy życiowe i odnosząc znaczące sukcesy.

Na podium stanęli:

Ania Pitus – zdobywczyni dwóch srebrnych medali: za 200 m stylem dowolnym oraz 100 m stylem zmiennym.

Michał Pitus – aż czterokrotny medalista: dwa złote medale za 100 m i 200 m stylem grzbietowym, dwa brązowe za 50 m stylem grzbietowym oraz 100 m stylem zmiennym. Zajął także 3. miejsce w klasyfikacji generalnej swojej kategorii wiekowej, zdobywając statuetkę dla najlepszego zawodnika.

Filip Zabagło – złoty medalista na 50 m stylem grzbietowym i srebrny na 50 m stylem motylkowym.

Świetny występ zanotowała również Tosia Trybel, która zakwalifikowała się do finałów na 50 m stylem grzbietowym oraz 50 m stylem motylkowym. W obu wyścigach zajęła 4. miejsce, potwierdzając swój talent i determinację.

Sukcesy zawodników były możliwe dzięki ciężkiej pracy trenerów: Maćka Lewandowskiego, Daniela Kraszewskiego, Piotra Gałki i Bartosza Krawczaka. Gratulacje należą się zarówno sportowcom, jak i ich opiekunom za wspaniałe wyniki i reprezentowanie Gminy Nieporęt na najwyższym poziomie.

Międzynarodowy Festiwal Poezji Słowiańskiej w Bułgarii

W dniach 28.10 – 01.11.2024, w trzech miastach w Bułgarii (Warna, Czirpan i Płowdiw)odbywał się Międzynarodowy Festiwal Poezji Słowiańskiej „Slawianska Pregradka", czyli „Słowiański uścisk".

Festiwal zorganizowała Akademia Literatury i Sztuki Słowiańskiej z siedzibą w Warnie. Jest to międzynarodowa organizacja, która słowiańskość traktuje nie tylko jako wspólnotę terytorialną, historyczną czy językową, ale przede wszystkim – duchową. Tak jak uduchowiona jest jej prezes i założycielka Akademii - Ełka Niagałowa, zwana Białą Damą Poezji.

Rozpoczęcie Festiwalu odbyło się 28 października 2024 roku w Warnie, w Salonie Artystycznym Radia Warna. Był to szczególny wieczór dla Anny Czachorowskiej, mieszkanki Legionowa i emerytowanej dyrektorki Gminnej Biblioteki Publicznej w Jabłonnie. Podczas tej uroczystości została jej wręczona Nagroda Specjalna i Złoty Medal przyznany przez Związek Nauczycieli Bułgarskich za udział w Międzynarodowym Konkursie „Latające pióro". Nagrodę przyznało Jury pod przewodnictwem dr hab. Janki Kateva. Nagrodę wręczyła Prezes Akademii – Ełka Niagałowa. Spotkanie w Warnie, jak i następne w Czirpanie i w Płowdiw poświęcone były wybitnemu bułgarskiemu poecie Pejo Jaworowi, z racji jego 110. rocznicy śmierci. Czirpan to miasto rodzinne Pejo Jaworowa. Spotkania odbyły się w szkole jego imienia, i w Muzeum jego imienia. Spotkanie w Płowdiw odbyło się w pięknym miejscu historycznym, w sali kinowej stadionu rzymskiego, którego fragmenty pochodzą sprzed 2 tysięcy lat.

Festiwal ten, to nie tylko wydarzenie artystyczne, ale też przestrzeń do wymiany myśli, spotkań twórczych oraz wzajemnego wspierania się. Tu poezja zawsze żyje i rozwija się, poeci mogą dzielić się swoją twórczością z szerszą publicznością. Te wyjątkowe dni festiwalowe, na długo pozostaną w pamięci wszystkich uczestników, a w szczególności Anny Czachorowskiej, której serdecznie gratulujemy Nagrody. **GBP w Jabłonnie**

BEZPIECZEŃSTWO CZY DODATKOWE OBCIĄŻENIE?

Nowe fotoradary na Mazowszu

Na polskich drogach pojawią się nowe fotoradary, a Mazowsze, jako jedno z kluczowych województw, również znajdzie się na mapie instalacji tych urządzeń. W regionie zamontowanych zostanie osiem nowoczesnych fotoradarów TraffiStar SR390, które mają poprawić bezpieczeństwo na drogach i jednocześnie wpłynąć na dyscyplinę kierowców.

Nowe fotoradary wyróżniają się zaawansowaną technologią. TraffiStar SR390 to urządzenie, które potrafi jednocześnie monitorować prędkość pojazdów na kilku pasach ruchu i rejestrować wykroczenia niezależnie od warunków atmosferycznych. Oprócz pomiaru prędkości, urządzenie wykrywa także inne przewinienia kierowców, takie jak przejazd na czerwonym świetle czy niezatrzymanie się przed zieloną strzałką.

Fotoradary takie już funkcjonują na drodze krajowej nr 61, między innymi w Kacicach pod Pułtuskiem oraz w Dzierżeninie. Kolejna instalacja, tym razem w Zegrzu, ma szczególne znaczenie. Droga krajowa nr 61 to jeden z bardziej uczęszczanych szlaków komunikacyjnych w regionie, a wzmożony ruch powoduje, że kwestia bezpieczeństwa na tym odcinku staje się priorytetem.

Władze tłumaczą, że celem instalacji nowych fotoradarów jest przede wszystkim poprawa bezpieczeństwa na drogach. Automatyzacja działań prewencyjnych ma przyczynić się do zmniejszenia liczby wypadków i wykroczeń. TraffiStar SR390 to krok w stronę nowoczesnego monitoringu drogowego, który nie tylko rejestruje naruszenia, ale również zwiększa skuteczność systemu karania sprawców.

Nie brakuje jednak głosów krytyki. Nowoczesne fotoradary, zdolne do precyzyjnego wykrywania nawet najmniejszych wykroczeń, mogą być postrzegane przez kierowców jako kolejny sposób na zasilenie budżetu Państwa. Wysokie mandaty i systematyczne egzekwowanie przepisów budzą wątpliwości, czy priorytetem rzeczywiście jest bezpieczeństwo, czy raczej zwiększenie wpływów z kar finansowych.

Kierowcy poruszający się po drogach Mazowsza muszą przygotować się na zaostrzenie kontroli. TraffiStar SR390 „nie wybacza błędów" – przejazd na czerwonym świetle, niezatrzymanie się na zielonej strzałce czy nadmierna prędkość będą szybko wykrywane i karane. Warto więc zwracać uwagę na oznakowanie oraz przestrzegać przepisów ruchu drogowego, szczególnie w miejscach, gdzie zamontowano nowe urządzenia.

Choć zaawansowana technologia i automatyzacja systemu mają na celu zwiększenie bezpieczeństwa, nie można pominąć faktu, że jej wprowadzenie może być także odczuwalne w portfelach kierowców.

pk

REKLAMA

eprasa.pl ec0bee0c05

Mazowsze » dla młodzieży »

MAZOWSZE MA AMBITNĄ MŁODZIEŻ

SEJMIK WOJEWÓDZTWA POMAGA INWESTUJĄC W EDUKACJĘ

więcej o programach wsparcia na mazovia.pl

eprasa.pl ec0bee0c05