NAJSTARSZA POLSKA GAZETA W POWIECIE ŁOBESKIM

NOWY tygodnik łobeski

GAZETA POWIATOWA

POLSKI WYDAWCA

•Łobez •Resko •Węgorzyno •Dobra •Radowo Małe

www.nowytygodniklobeski.pl • e-mail: nowytygodniklobeski@wp.pl

Nr 22 (991) Rok XX 4 CZERWCA 2024 r. Cena: 3,99 zł (w tym 5% VAT)

ISSN 1734-2341

Pomorze Zachodnie 2024 Rok Rowerowy

Bartosz Szulc
ul. Murarska 10,
73-150 Łobez
tel. 507 179 863
e-mail:
administrator@sagittarius-soft.pl

SAGITTARIUS
BARTOSZ SZULC
ZARZĄDZANIE NIERUCHOMOŚCIAMI

- administrator wspólnot mieszkaniowych
- zarządca nieruchomości
- prowadzenie księgowości

LAWETA
Tel. 606 952 015

USŁUGI BHP i PPOŻ.
516 847 092

MEWA RESKO WRACA DO OKRĘGÓWKI STR. 13

WYRÓŻNIENIA DLA POLICJANTÓW STR. 3

KOLIZJA NA K-20 STR. 3

WOJEWÓDZKIE DNI OLIMPIJCZYKA ŁOBEZ 2024 STR. 4

JUBILEUSZ PRACY ZAWODOWEJ STR. 6

DZIEŃ RODZICIELSTWA ZASTĘPCZEGO STR. 11

KOLEJNE WARSZTATY MUZYCZNE ZA NAMI STR. 16

GRATULACJE I NAGRODY DLA MŁODYCH ŁOBESKICH SPORTOWCÓW STR. 14

WYBORY DO UE 2024

LEWICA
do Parlamentu Europejskiego
10 miejsce na liście
Popieram Bartka
Europa dla Ciebie
Bartosz Baszczyński

REKLAMA

EKO-FARB
MATERIAŁY BUDOWLANE
ul. Rolna, 73-150 Łobez
tel. 91 39 766 42, 500 155 640
buduj i remontuj z nami
USŁUGI KOPARKO-ŁADOWARKĄ ORAZ HDS
tel. 606 234 524

NOBELSPAN THE BEST TRANSFORMATION
NOBELSPAN SP. Z O.O. UL. WARYŃSKIEGO 26 73-150 ŁOBEZ
SPRZEDAŻ PELLETU
PROSTO OD PRODUCENTA
+ 48 603 234 499

KASACJA POJAZDÓW RĄBINO
ECO Auto System Sp. z o.o.
Rąbino 54A, 78-331 Rąbino
- BEZPŁATNY ODBIÓR AUTA Z MIEJSCA POSTOJU
- PŁACIMY GOTÓWKĄ OD RĘKI
- PRZYJMUJEMY WSZYSTKIE AUTA: CAŁE, USZKODZONE, POWYPADKOWE
- PRZYGOTOWUJEMY DOKUMENTY DO WYREJESTROWANIA POJAZDU
PŁACIMY ZA AUTA NAJLEPSZE CENY!!
TEL. 690 313 547
SKUP ZŁOMU I METALI KOLOROWYCH
ŁOBEZ, MAGAZYNOWA 2
tel. 509 654 959
pn-pt 8-16; sob 8-14
WĘGORZYNO, JAGIELLOŃSKA
tel. 609 300 041
pn-pt 8-16; sob 8-14

REKLAMA

WATAHA ŁOBEZ
KICKBOXING/K1 DLA:
DOROSŁYCH
DZIECI I MŁODZIEŻY
KOBIET I MĘŻCZYZN
TEL: 782-694-107

SKUP ZŁOMU
STALOWEGO I METALI KOLOROWYCH
PHU KOWAL, ŁOBEZ, UL. PODGÓRNA 4
GODZINY OTWARCIA:
Pon-Pt: 8.00-16.00 Sob: 8.00-14.00
- świadczymy usługi autolawetą
- transport do 3,5 t
- demontaż konstrukcji stalowych
KONKURENCYJNE CENY
tel. 661 545 391

REKLAMA W GAZECIE
tel. 91 39 70 990
kom. 607 721 607
nowytygodniklobeski@wp.pl

SPRZEDAM DZIAŁKI BUDOWLANE
DRAWSKO
POWIERZCHNIA 1 DZIAŁKI ok. 1000 m2
TEL. 500 155 644

eprasa.pl ec48146a0e

KONDOLENCJE

Z wielkim żalem
i głębokim smutkiem
zawiadamiamy, że w dniu 27 maja
odszedł od nas na zawsze
nasz Kolega

ŚP.

ANDRZEJ WŁODARZ

zasłużony działacz
Polskiego Związku Wędkarskiego,
pełniący przez wiele lat odpowiedzialne funkcje
społeczne:
Współzałożyciel Koła PZW „Węgorz"
Prezes Koła PZW „Węgorz" nr 15,
Przewodniczący Komisji Rewizyjnej
Koła PZW „Węgorz".

Za swoją działalność społeczną był odznaczony
Złotą Odznaką PZW za zasługi dla Związku.

Odszedł od nas Przyjaciel i wspaniały Kolega
do końca zaangażowany
w sprawy Polskiego Związku Wędkarskiego.

Cześć Jego pamięci!

RODZINIE I BLISKIM

Składamy
wyrazy współczucia
Prezes i Zarząd Koła
PZW „Węgorz"
w Węgorzynie

SIÓDME – NIE KRADNIJ

(ŁOBEZ) W minionym tygodniu otrzymaliśmy sygnał, że zaledwie w ciągu jednej nocy z łobeskich kwietników znikło kilkanaście roślin. Jednego dnia zostały posadzone – następnego dnia już ich nie było. Nadzwyczajnie pod osłoną nocy ktoś je ukradł. Na temat kradzieży kwiatów z kwietników rozmawialiśmy z pracownikami łobeskiego magistratu. – Nie jest to pierwszy raz, kiedy z miejskich kwietników giną kwiaty i krzywy – słyszymy z ust urzędników. W tym roku złodziej lub złodzieje byli tak szybcy, że pracownicy nie skończyli obsadzać wszystkich rabat a już doszło do kradzieży. Kwiaty tworzą zaplanowaną kompozycję, są wcześniej zamówione i w tej chwili już nie można niektórych z nich dokupić.

Katechizm Kościoła katolickiego wyraźnie w VII przykazaniu mówi: „Nie kradnij". Fakt kradzieży kwiatów z miejskich rabat pozostawiamy bez komentarza.

(x)

POD PEGAZEM

POD SKRZYDŁEM ANIOŁA

Widziałam Anioła, jak szybował w górę
Zrobił kilka kroków i wzbił się w powietrze
Lecz wrócił, przystanął i machnąwszy piórem
Powiedział – też możesz, jeśli tylko zechcesz

Głowę pochyliłam troszeczkę speszona
Bo bez trudu poznał ukryte marzenia
Anioł się uśmiechnął i wziął mnie w ramiona
Jeśli czegoś pragniesz to jest do zrobienia

Schowana pod skrzydłem przyjacielskiej bieli
Obdarzona puchem Anielskiej miłości
Byłam najszczęśliwsza, gdyśmy tak lecieli
Gdy było mi dane patrzeć z wysokości

Anioł dmuchnął w chmury, jak w moje obawy
Rozwarły się wrota wiosennego raju
Pola rzepakowe otulone w trawy
Jezioro, a obok niteczki ruczaju

Moich ukochanych bzów głęboki fiolet
Sad kwiatem jabłoni pięknie przystrojony
Niedawno obsiane, jeszcze czarne pole
Chatki zatopione w las świeżo-zielony

Pod skrzydłem Anioła, na wiosennym niebie
Podziwiałam z góry, co widzę tak blisko
Zbierałam widoki, by je opowiedzieć
Korze drzew i kwiatom, i maleńkim listkom

roma rappe

PROGNOZA POGODY

Dzień	Prognoza	Wiatr	Opady	Liczba godzin słonecznych	Słońce
Poniedziałek 03.06	19°C 13°C Ponuro	17 km/h Max 35 km/h WNW	Zachm. 98% Deszcz: 0mm	1	↑ 04:32 ↓ 21:20 Uv 2/10
Wtorek 04.06	22°C 10°C Częściowo słonecznie z przelotnymi opadami	9 km/h Max 28 km/h W	Zachm. 73% Deszcz: 1,1mm	7	↑ 04:31 ↓ 21:21 Uv 7/10
Środa 05.06	20°C 8°C Częściowo słonecznie z przelotnymi opadami	15 km/h Max 43 km/h WSW	Zachm. 91% Deszcz: 8,5mm	7	↑ 04:31 ↓ 21:22 Uv 7/10
Czwartek 06.06	19°C 8°C Częściowo słonecznie	13 km/h Max 37 km/h W	Zachm. 40% Deszcz: 0,2mm	11	↑ 04:30 ↓ 21:23 Uv 7/10
Piątek 07.06	19°C 7°C Częściowo słonecznie	11 km/h Max 35 km/h WNW	Zachm. 36% Deszcz: 0mm	12	↑ 04:30 ↓ 21:24 Uv 7/10
Sobota 08.06	19°C 7°C Częściowo słonecznie	18 km/h Max 35 km/h WSW	Zachm. 40% Deszcz: 0mm	12	↑ 04:29 ↓ 21:25 Uv 7/10
Niedziela 09.06	20°C 9°C Zachmurzenie duże	11 km/h Max 28 km/h WSW	Zachm. 72% Deszcz: 0mm	5	↑ 04:29 ↓ 21:26 Uv 6/10
Poniedziałek 10.06	21°C 12°C Częściowo słonecznie	11 km/h Max 22 km/h WNW	Zachm. 75% Deszcz: 0mm	8	↑ 04:28 ↓ 21:26 Uv 3/10
Wtorek 11.06	20°C 10°C Zachmurzenie duże z przelotnymi opadami	11 km/h Max 26 km/h WSW	Zachm. 82% Deszcz: 4,3mm	6	↑ 04:28 ↓ 21:27 Uv 6/10

reklama w gazecie, tel./fax: 91 39 70 990, kom. 607 721 607, e-mail: nowytygodniklobeski@wp.pl

eprasa.pl ec48146a0e

WYRÓŻNIENIA DLA POLICJANTÓW

(ŁOBEZ) We wtorek 28 maja na terenie Komendy Powiatowej Policji w Łobzie, Komendant Komendy Powiatowej Policji w Łobzie insp. Leszek Nowak, wspólnie z I Zastępcą Komendanta Powiatowego mł. insp. Szczepanem Górskim, wyróżnił okolicznościową promesą czwórkę funkcjonariuszy Wydziału Prewencji i Ruchu Drogowego Komendy Powiatowej Policji w Łobzie, za wzorowe wykonywanie obowiązków służbowych oraz zaangażowanie w służbie.

Komendant Powiatowy Policji w Łobzie insp. Leszek Nowak wyróżnił:

- st. sierż. Adriana Możdżeń – dzielnicowego Komendy Powiatowej Policji w Łobzie, za zaangażowanie oraz wzorowe wykonywanie obowiązków służbowych, a także zatrzymanie sprawcy kradzieży sklepowej znajdując się w czasie wolnym od służby;

- sierż. Sławomira Horanin – policjanta Zespołu ds. Wykroczeń Komendy Powiatowej Policji w Łobzie, za zaangażowanie oraz wzorowe wykonywanie obowiązków służbowych, a także ujawnienie i zatrzymanie osoby poszukiwanej znajdując się w czasie wolnym od służby;
- kom. Arletę Szwacińską – Naczelnika Wydziału Prewencji i Ruchu Drogowego oraz st. sierż. Szymona Martula - oficera prasowego Komendanta Powiatowego Policji w Łobzie, za wzorowe wykonywanie obowiązków służbowych, zaangażowanie w służbie, a także za wysoką efektywność oraz inicjatywę.

(KPP Łobez)

KOLIZJA NA K-20

(GMINA WĘGORZYNO) We wtorek 28 maja około godziny 19:00 na drodze krajowej K-20 pomiędzy miejscowościami Węgorzyno i Chociwel doszło do zdarzenia dwóch pojazdów: busa oraz samochodu osobowego. Na miejsce zdarzenia zadysponowano służby ratunkowe z terenu powiatów łobeskiego i stargardzkiego. Na szczęście kierowcy busa oraz dwóm osobom podróżującym osobówką nic się nie stało. Po kilku minutach wprowadzono ruch wahadłowy.

(x, foto: OSP Węgorzyno)

REKLAMA

Zakład pożarniczy
PREWEN-POŻ
ul. Akacjowa 4, Drawsko Pomorskie
tel. 603 586 807, 609 501 730
• remont i konserwacje gaśnic oraz urządzeń gaśniczych
• wyposażanie w gaśnice proszkowe i oznakowania ppoż
• badanie ciśnienia i wydajności wodne w hydrantach wewnętrznych i zewnętrznych.
• oznakowanie obiektów znakami ewakuacyjnymi i ppoż
• ładowanie butli CO2 (migomat, piwo)

AD
BIURO RACHUNKOWE
Anna Doroszko
Certyfikat Ministra Finansów
adoroszko9@interia.pl
tel. 609 593 396
ul. Pomorska 9, Łobez

REKLAMA

Szpachlowanie, malowanie, cyklinowanie, układanie podłóg
Tel. 785 415 771
693 255 201

REKLAMA

Firma Koschem
w Starym Węgorzynku
zatrudni
pracowników magazynowych
Wymagania:
- znajomość obsługi komputera
- doświadczenie i uprawnienia UDT mile widziane.
CV kierować piotr@koschem.pl
Szczegóły pod numerem telefonu 91 577 25 14

SPRZEDAM DREWNO,
KOMINKOWE, RĄBANE
TEL. 665 854 347

REKLAMA W GAZECIE
tel. 91 39 70 990
kom. 607 721 607
nowytygodniklobeski@wp.pl

FIM Andreas
Andrzej Adamów
ROBOTY ZIEMNE
SPRZEDAŻ CZARNOZIEMU
KOLOROWY KAMIEŃ NA KWIETNIKI
USŁUGA KOPARKO-ŁADOWARKĄ
OFERUJEMY BRYKIET DRZEWNY
• opał • drewno kominkowe • piasek • żwir • wapno rolnicze tlenkowe • • wapno rolnicze magnezowe • ziemia kwiatowa • czarnoziem •
73-150 Łobez, ul. Spokojna 3
tel. 91 39 750 94, 502 079 240
NOWOŚĆ!!! USŁUGA MINIKOPARKĄ

PRACA w Niemczech
dla kobiet i mężczyzn
stała lub sezonowa
premie do 200 euro
727 001 702
www.remax-praca.pl
KRAZ: 7765

reklama w gazecie, tel./fax: 91 39 70 990, kom. 607 721 607, e-mail: nowytygodniklobeski@wp.pl

eprasa.pl ec48146a0e

WOJEWÓDZKIE DNI OLIMPIJCZYKA ŁOBEZ 2024

(ŁOBEZ) Przyjemność otwarcia uroczystości mieli: Starosta Łobeski Edward Arys, Burmistrz Łobza Piotr Ćwikła, Członek Zarządu Województwa Zachodniopomorskiego Bogdan Jaroszewicz oraz Prezes Zachodniopomorskiej Rady Olimpijskiej Stanisław Kopeć.

Ceremoniału związanego z wniesieniem flagi olimpijskiej dokonali uczniowie z Zespołu Szkół im. T. Kościuszki w Łobzie w osobach: Wiktoria Parchimowicz, Natalia Urbańska, Maciej Karpiński i Marcel Witkowski na czele z olimpijczykiem Władysławem Stecykiem.

Sztafeta olimpijska w składzie: Alan Ligęza, Liliana Kuś oraz Lena Padzińska przekazali pochodnię olimpijczykowi Marianowi Tałajowi.

Apel olimpijski odczytali Starosta Łobeski Edward Arys oraz Wicestarosta Paweł Marek.

W uroczystości wzięli udział również olimpijczycy, a mianowicie: Monika Pyrek, Róża Data-Ptak, Żaneta Papierska, Andrzej Wroński, Władysław Stecyk, Henryk Wawrowski, Marian Tałaj, Janusz Brzozowski, Ryszard Fornalczyk, Kazimierz Krzyżański, Mirosław Kowalewski, Ryszard Chybiński, Janusz Olszewski, Wojciech Matusiak, Ryszard Burak oraz Krzysztof Pierwieniecki.

Podczas uroczystości nie mogło zabraknąć nagród i odznaczeń.

W uznaniu zasług dla polskiego sportu na wniosek Powiatu Łobeskiego, Minister Sportu i Turystyki Sławomir Nitras decyzją z dnia 3 kwietnia 2024 r. nadał odznaki „Zasłużony dla sportu".

Srebrną odznakę:

- Tomaszowi Paciejewskiemu – Wiceprzewodniczącemu Zachodniopomorskie Zrzeszenie Ludowe Zespoły Sportowe,

Brązowe odznaki:

- Ryszardowi Jamrożemu – dyrektorowi Zespołu Szkół w Ińsku

- Kazimierzowi Mikulowi – emerytowany nauczyciel wychowania fizycznego, koordynator sportu szkolnego w Powiecie Łobeskim, prezes MKS Olimp Łobez,

- Januszowi Łukomskiemu – emerytowany nauczyciel wychowania fizycznego, koordynator Powiatowej Łobeskiej Ligi Biegowej, prezes UKS ARBOD Dobra,

- Grzegorzowi Pawlakowi – nauczyciel wychowania fizycznego w Szkole Podstawowej Nr 3 w Łobzie, prezes UKS Promyk Łobez oraz Gminnego Zrzeszenia Ludowe Zespoły Sportowe Łobez,

- Romanowi Gojlikowi – nauczycielowi wychowania fizycznego w Zespole Szkół w Resku, współorganizator memoriałów w piłce siatkowej Jana Niewczasa i Jana Olszewskiego,

- Arkadiuszowi Siwińskiemu – Dyrektorowi Szkoły Podstawowej w Runowie Pomorskim, organizatorowi Łobeskiej Amatorskiej Ligi Piłki Siatkowej.

W uznaniu zasług dla rozwoju Pomorza Zachodniego, Zarząd Województwa Zachodniopomorskiego nadał Złotą Odznakę Honorową Gryfa Zachodniopomorskiego:

- Dariuszowi Czajce – nauczycielowi wychowania fizycznego w Szkole Podstawowej w Węgorzynie,

- Zdzisławowi Urbańskiemu – kierownikowi Wydziału Sportu i Turystyki w Urzędzie Miejskim w Łobzie.

Srebrną Odznakę Honorową Gryfa Zachodniopomorskiego nadał:

- Grażynie Karłowskiej – wiceprezes Światowida 63 Łobez,

- Justynie Grankowskiej – nauczycielowi wychowania fizycznego w Zespole Szkół w Resku,

- Kazimierzowi Adamkowi – działaczowi społecznemu z Ińska.

W uznaniu zasług dla polskiego ruchu olimpijskiego Prezes Polskiego Komitetu Olimpijskiego na wniosek zachodniopomorskiej Rady Olimpijskiej nadał „Za zasługi dla polskiego ruchu olimpijskiego":

Złotą Odznakę:

- Olgierdowi Geblewiczowi – Marszałkowi Województwa Zachodniopomorskiego;

Srebrną Odznakę:

- Janowi Michalczyszynowi – działaczowi sportowemu i społecznemu w Powiecie Łobeskim;

Brązową Odznakę:

- Dariuszowi Siemaszowi – Dyrektorowi Zespołu Szkół w Resku;

- Agnieszce Połanieckiej – pracownikowi Politechniki Koszalińskiej, propagatorce idei i wartości olimpijskich;

W uznaniu wysokich wyników w sporcie Polski Komitet Olimpijski przyznał „Kółka Olimpijskie" młodym sportowcom:

I Kółko Olimpijskie:

1. Wiktor Żaba – Olimp Łobez – II miejsce w Finale Ogólnopolskim Czwartków Lekkoatletycznych, Łódź 2023 r.;

2. Lena Znajewska – „Mokasyn Płoty", uczennica Szkoły Podstawowej w Resku, Medalistka Wojewódzkich Igrzysk Młodzieży Szkolnej, Szczecin 2023, III klasa sportowa na 100 i 300 m;

3. Filip Kłym – Feniks Pesta Stargard, medalista mistrzostw Polski Szkół Podstawowych 2024, zapasy do 41 kg;

4. Filip Mrozek – Feniks Pesta Stargard, medalista mistrzostw Polski Szkół Podstawowych 2024, zapasy do 41 kg;

5. Antonina Szczypek Wołoszyn - Feniks Pesta Stargard, medalista mistrzostw Polski Szkół Podstawowych 2024, zapasy do 30 kg;

6. Jan Zajkowski, Kacper Śliwiński, Filip Śliwiński, Aleksandra Chrzanowska, Hanna Małecka – medaliści mistrzostw Makroregionu Szczecin Zachodniopomorskie – Lubuskie, pływanie 2023, zawodnicy Centrum Kształcenia Sportowego Szczecin.

II Kółko Olimpijskie:

1. Wiktoria Żemojdzin – pływanie, medalista Mistrzostw Polski juniorów, Lublin 2023, Centrum Kształcenia Sportowego Szczecin;

2. Tobiasz Staszkiewicz – pływanie, medalista Mistrzostw Polski juniorów, Racibórz 2023, Centrum Kształcenia Sportowego Szczecin;

3. Iwo Bakowski – siatkówka III Mistrzostwa Polski Szkół Sportowych, Centrum Kształcenia Sportowego Szczecin;

Odznaki wręczyli: Bogdan Jaroszewicz - Członek Zarządu Województwa Zachodniopomorskiego, Prezes Zachodniopomorskiej Rady Olimpijskiej, Renata Urban z Polskiej Akademii Olimpijskiej, Monika Pyrek, Janusz Brzozowski, Andrzej Wroński, Władysław Stecyk.

Składamy serdeczne podziękowania wszystkim zaangażowanym w organizację uroczystości Dni Olimpijczyka Łobez 2024 r. Podziękowania należą się dla burmistrzów gmin oraz wójta, dyrektorów szkół oraz nauczycieli, kierownika hali sportowo - widowiskowej w Łobzie Zdzisława Urbańskiego wraz z pracownikami, dyrektora Łobeskiego Domu Kultury w Łobzie wraz z pracownikami, Anny Boguszewskiej-Wąsowicz wraz z nauczycielami oraz fantastyczną młodzieżą, Zarządowi Dróg Powiatowych w Łobzie, młodzieży ze Szkoły Tańca „Iskra" na czele z Katarzyną Radomską, pracownikom Starostwa Powiatowego w Łobzie, Centrum Integracji Społecznej w Łobzie, działaczom sportowym i społecznym – Powiatowa Rada Sportu w Łobzie, koordynatorom sportu szkolnego, sędziom, ratownikom, naszym wspaniałym olimpijczykom, mediom lokalnym oraz regionalnym, a także tym wszystkim bez których uroczystość nie mogłaby się odbyć.

(info: SP Łobez)

reklama w gazecie, tel./fax: 91 39 70 990, kom. 607 721 607, e-mail: nowytygodniklobeski@wp.pl

eprasa.pl ec48146a0e

OBOWIĄZKOWY KSEF PRZESUNIĘTY NA 1 LUTEGO 2026 R.

(KRAJ) Sejm przyjął ustawę przesuwającą termin wdrożenia obowiązkowego KSeF do 1 lutego 2026 r.

W kolejnym etapie procesu legislacyjnego Ministerstwo Finansów zaproponuje dwuetapowe wprowadzenie obowiązku.

To oznacza, że proces wystawiania faktur z punktu widzenia przedsiębiorców nie ulega na razie zmianie.

Już teraz przedsiębiorcy – szczególnie mniejsi – w lokalnych urzędach skarbowych mogą zapoznawać się z funkcjonalnościami darmowych narzędzi przygotowanych przez Ministerstwo Finansów.

9 maja Sejm przyjął projekt nowelizacji ustawy o VAT, który

przesuwa obowiązek wystawiania e-faktur na 1 lutego 2026 r. W następnym etapie procesu legislacyjnego przyjętą ustawą zajmie się Senat.

Dalsze zmiany legislacyjne

Przegłosowana w Sejmie ustawa zakłada niezbędne przesunięcie daty rozpoczęcia obowiązywania Krajowego Systemu e-Faktur. Jednakże, aby dać przedsiębiorcom możliwość lepszego zapoznania się z propozycjami zmian i odbycia rzetelnych konsultacji, Ministerstwo Finansów podjęło decyzję o podzieleniu prac legislacyjnych na dwie części.

W drugim projekcie legislacyjnym ministerstwo przedstawi propozycje uproszczeń obowiązków związanych z wdrożeniem KSeF oraz zaproponuje etapowe wejście w życie obowiązkowej e-faktury:

1 lutego 2026 r. dla przedsiębiorców, których wartość sprzedaży (wraz z kwotą podatku) przekroczyła w 2025 r. 200 mln zł, 1 kwietnia 2026 r. dla pozostałych przedsiębiorców.

KAS przygotowana, aby pomagać przedsiębiorcom

Oznacza to, że przedsiębiorcy zyskali więcej czasu, żeby przygotować się do obowiązkowego KSeF. Obecnie w procesie wystawiania przez nich faktur nic się nie zmienia i nadal mogą oni korzystać z dotychczasowych narzędzi i rozwiązań.

Ministerstwo zachęca jednak - szczególnie mniejszych przedsiębiorców - do wykorzystania dodatkowego czasu do zapoznania się z darmowymi narzędziami stworzonymi przez resort: Aplikacją Podatnika i e-mikrofirmą. Wkrótce ma się też pojawić Aplikacja Mobilna KSeF, która umożliwi wystawianie podstawowych faktur w KSeF oraz ich korekt, a także podgląd faktur wystawionych i otrzymanych w KSeF.

„Przygotowaliśmy merytorycznie około tysiąca pracowników w lokalnych Urzędach Skarbowych. Już teraz są oni gotowi pomagać przedsiębiorcom w korzystaniu z przygotowanych przez nas aplikacji. Jeśli ktoś będzie chciał zobaczyć jak one działają i przekonać się czy spełniają jego oczekiwania i potrzeby, to dostanie indywidualne wsparcie w tym zakresie. Po wakacjach zaczniemy też specjalne szkolenia. Dodatkowo, od stycznia 2025 r. zostanie również uruchomiona specjalna infolinia Krajowej Informacji Skarbowej (KIS) dla spraw związanych z KSeF" – zapowiada Marcin Łoboda, Szef Krajowej Administracji Skarbowej.

W każdej chwili można przyjść do US i otrzymać informacje na temat działania systemu, korzystając z pomocy pracowników urzędów skarbowych. Aby nie tracić czasu i nie stać w kolejce, warto umówić się na wizytę w urzędzie na konkretny dzień i godzinę, za pomocą formularza na stronie internetowej. Można przy tym dodać komentarz i wskazać, że tematem spotkania jest uzyskanie informacji nt. KSeF.

Źródło: Ministerstwo Finansów - Krajowa Administracja Skarbowa

WSPOMNIENIE O ŚP. TERESIE DOWNAR

Z głębokim żalem i smutkiem pożegnaliśmy w dniu 23.04.24 moją bratową, śp. Teresę Downar, z domu Korwel. Po długiej chorobie i cierpieniach odeszła od nas w dniu 18 kwietnia w szpitalu w Drawsku Pomorskim. Mimo usilnych starań lekarzom nie udało się jej uratować. Po wykonaniu pierwszej operacji nie było poprawy, a na drugą lekarze już się nie zdecydowali. Teresa Downar pozostawiła męża, dwoje dzieci, wnuki i prawnuki. W rozmowie ze mną jeszcze dwa miesiące przed śmiercią opowiadała nie o chorobie, tylko o swoich wnukach, choć bardzo cierpiała. Nadal się nimi cieszyła, wymieniała każdego z nich. Mówiąc o nich, chwilowo zapominała o cierpieniu. Nie wiedziałam, że jest to nasza ostatnia rozmowa. A bardzo lubiłam z nią rozmawiać, gdyż była autentyczna, otwarta i szczera. Kochała swoją rodzinę i pomagała innym. Chętnie zapraszała do siebie, mniej gościła u innych.

Jakimi słowami najlepiej opisać to, co w Niej najpiękniejsze? Zastanawiając się nad tym przypominam sobie szkolne lata. Na początku lat 50-tych ukończyłam szkołę podstawową nr 1 w Łobzie z zamiarem podjęcia dalszej nauki w Szczecinie. Na pożegnanie szkoły wpisywałyśmy się sobie wzajemnie do pamiętników. Do mojego pamiętnika nauczycielka języka polskiego wpisała taką sentencję: „Wartość człowieka spoczywa w jego duszy." W miarę wchodzenia w dorosłe

życie zrozumiałam, jak dużo w tym prawdy. Wartość człowieka spoczywa w jego duszy i sercu, w jego dobroci – to ważniejsze niż zewnętrzne osiągnięcia i symbole statusu. Świętej Pamięci Tereska była dobrym człowiekiem. Pomagała zarówno swojej rodzinie, swojej chorej mamie w podeszłym wieku, jak i teściowi, mojemu ojcu Józefowi Downarowi – przy współudziale drugiej synowej Halinki i innych członków rodziny. Częstowała go posiłkami, zapraszała do siebie na telewizor, dając teściowi poczucie, że nie jest sam. Co ciekawe – dobro często powraca w podobnej postaci. Powróciło do śp. Tereni, gdy była już obłożnie chora i bezradna. Opiekowali się Nią mąż, syn Mariusz i inni. Najwięcej jednak pomocy otrzymała ze strony być może mniej oczekiwanej – od synowej Lilii. Synowa pomagała jej do końca wytrwale mimo pełnienia własnych obowiązków zawodowych, rodzinnych i domowych. To głównie ona wykonywała niezbędne czynności pielęgnacyjne, przyrządzała posiłki, dbała o dom. Wspierała także modlitwą i przyjaznym słowem. Tak właśnie wróciło do Tereski to, co sama wcześniej dawała z siebie mojemu ojcu i innym. Dziękujemy Ci, Lilu.

W imieniu męża śp. Tereni Downar (mojego brata Jana) i całej rodziny chciałabym za pośrednictwem Tygodnika Łobeskiego serdecznie podziękować wszystkim uczestniczącym w Jej ostatniej drodze, a przede wszystkim księdzu proboszczowi Krzysztofowi Bochnakowi z parafii Najświętszego Serca Pana Jezusa w Łobzie, za piękne przeprowadzenie ceremonii pogrzebowej i wsparcie duchowe, tak potrzebne w tych najtrudniejszych chwilach.

Serdeczne podziękowania składamy przyjaciołom, sąsiadom, parafianom za obecność, modlitwy, wyrazy współczucia, za śpiew podczas uroczystości pogrzebowej. Chórowi emerytów i rencistów „Uśmiech" (którego członkiem jest także mąż śp. Teresy), dziękujemy za każdą nutkę pięknego i wzruszającego śpiewu. Chórzystom i wszystkim innym uczestnikom uroczystości życzymy wszystkiego co dobre i uśmiechu na każdy dzień życia. Bo także i uśmiech czyni życie piękniejszym i bardziej wartościowym.

Bernarda Helbig (Szczecin)
wraz z córką Brygidą Helbig
(Biuro Poloni w Berlinie)

REKLAMA

reklama w gazecie, tel./fax: 91 39 70 990, kom. 607 721 607, e-mail: nowytygodniklobeski@wp.pl

eprasa.pl ec48146a0e

PRZYSZLI NA ŚWIAT:

Lena Ropińska
urodz. 22.04.2024 r.
córka Pameli i Andrzeja
z Dobrej

Anastazja Kasica
urodz. 30.04.2024 r.
córka Martyny i Patryka
z Dobrej

Mikołaj Przybyła
urodz. 05.05.2024 r.
syn Patrycji i Sebastiana
z Dargomyśla

ŚRODEK KULTURY w Drawsku Pomorskim

REPERTUAR KINA „DRAWA”

Drawsko Pom., ul. Dworcowa 2
Tel. 94 341 38 96

05.06.2024 r. (środa):
15:30 „Garfield” dubbing
18:00 „Garfield” dubbing
20:30 „Furiosa: Saga Mad Max” 2D, dubbing
06.06.2024 r. (czwartek):
15:30 „Garfield” dubbing
18:00 „Garfield” dubbing
20:30 „Furiosa: Saga Mad Max” 2D, napisy
07.06.2024 r. (piątek):
15:30 „Garfield” dubbing
18:00 „Garfield” dubbing
20:20 „Bad Boys: Ride or Die” napisy
08.06.2024 r. (sobota):
13:00 „Garfield” dubbing
15:30 „Garfield” dubbing
18:00 „Jedno życie” napisy
20:20 „Bad Boys: Ride or Die” napisy
09.06.2024 r. (niedziela):
13:00 „Garfield” dubbing
15:30 „Garfield” dubbing
18:00 „Jedno życie” napisy
20:20 „Bad Boys: Ride or Die” napisy

„Garfield”
Garfield jest najbardziej znanym kotem na świecie. Jest leniuchem, który uwielbia lasagne i nie cierpi poniedziałków. Po nieoczekiwanym spotkaniu ze swoim dawno zaginionym ojcem – niechlujnym ulicznym kotem Vicem– Garfield i jego psi przyjaciel Odie zmuszeni są porzucić swoje doskonałe leniwe życie i dołączyć do Vica w zabawnym napadzie. A jaki to napad dowiemy się w kinach 31 maja 2024r. Gatunek: animacja, familijny, komedia, przygodowy, czas trwania: 101 min., wiek: brak ograniczeń.

„Furiosa: Saga Mad Max”
Kiedy świat upada, młoda Furiosa zostaje uprowadzona z Zielonego Miejsca Wielu Matek. Wpada w ręce potężnej Hordy Bikerów, której przewodzi watażka Dementus. Po przebyciu Pustkowi porywacze docierają do Cytadeli, gdzie rządzi Wieczny Joe. Dwóch tyranów zaczyna walkę o władzę, Furiosa zaś musi przetrwać wiele prób, jednocześnie gromadząc środki, które pozwolą jej wrócić do domu.
Gatunek: akcja, sci-fi, czas trwania: 148 min., wiek: od 13 lat.

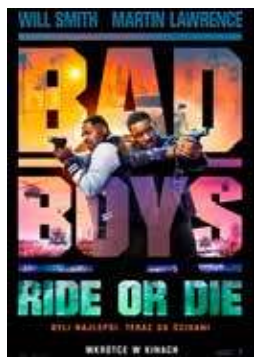

„Bad Boys: Ride or Die”
Nowe, szalone przygody Marcusa i Mike'a zobaczymy w czerwcu w kinach. Bad Boys są z nami od 1995 r. i za każdym razem dostarczają wielu wrażeń. Za reżyserię nowej cześci są odpowiedzialni : Adil El Arbi i Bilall Fallah („Bad Boys For Life”). Twórcą scenariusza jest Chris Bremner, który wcześniej pracował przy produkcji trzeciej części. Seria Bad Boys zarobiła 841 milionów dolarów na całym świecie, TWÓRCY FILMU: Reżyseria: Bilall Fallah, Adil El Arbi Scenariusz: Chris Bremner, Will Beall Producenci: Will Smith, Doug Belgrad, Jerry Bruckheimer Studio: Sony Pictures Gatunek: sensacyjny, czas trwania: 115 min., wiek: od 15 lat.

„Jedno życie”
Jest rok 1938, gdy młody Brytyjczyk Nicholas Winton podczas wizyty w Pradze odkrywa, że tysiące rodzin zbiegłych przed hitlerowcami z Niemiec i Austrii, żyją tu w dramatycznych warunkach, często bez dachu nad głową i żywności. Niemiecka inwazja na Czechosłowację jest kwestią najbliższych tygodni, a wtedy los uchodźców będzie już przesądzony. Nicholas postanawia zrobić wszystko, co w jego mocy by ocalić jak najwięcej potrzebujących. Wraz z grupą współpracowników organizuje transporty dzieci, które podążają z Pragi do Anglii w poszukiwaniu bezpiecznego schronienia. Jak wiele istnień uda się ocalić zanim granice zostaną zamknięte? Po 40 latach Nicholas wciąż wraca wspomnieniami do tamtych dni, zadając sobie pytania o los ocalonych i obwiniając się za to, że nie udało mu się ocalić wszystkich. Tymczasem niepodziewanie los dopisze poruszający epilog do tej historii.
Gatunek: biograficzny, czas trwania: 110 min., wiek: od 15 lat.

JUBILEUSZ PRACY ZAWODOWEJ

(WĘGORZYNO) W piątek 17 maja w Przedszkolu Miejskim i Żłobku w Węgorzynie odbyło się wyjątkowe i kameralne spotkanie. Dyrektor Elżbieta Jamroży świętowała 35-lecie pracy zawodowej.

Z okazji jubileuszu Burmistrz Węgorzyna Krzysztof Gwóźdź oraz z-ca Michał Kupczyński wręczyli list gratulacyjny oraz kwiaty. Gratulując tego wyjątkowego jubileuszu wszystkie dzieci zaśpiewały sto lat dziękując w ten sposób za dotychczasową pracę oraz zaangażowanie na rzecz węgorzyńskiej oświaty.

Życzymy dalszej radości czerpanej z dotychczasowej pracy oraz wszelkiej pomyślności w życiu osobistym!!!

(info: PPiŻ Węgorzyno)

WYDMUCHAŁ 1,56 PROMILA

(GMINA DOBRA) W środę 22 maja około godziny 17:00 na terenie jednej z miejscowości położonych w gminie Dobra patrol policji zatrzymał do kontroli 56-letniego mieszkańca tej gminy, który kierował motorowerem. Mężczyzna podczas kontroli wydmuchał w alkomat 0,75 mg/l alkoholu, tj. 1,56 promila. Mężczyźnie elektronicznie zatrzymano prawo jazdy, a pojazd którym się poruszał został przekazany wskazanej przez niego osobie.

(x, foto: inscenizowane – internet)

reklama w gazecie, tel./fax: 91 39 70 990, kom. 607 721 607, e-mail: nowytygodniklobeski@wp.pl

eprasa.pl ec48146a0e

OGŁOSZENIE DROBNE MOŻNA NADAĆ W REDAKCJI PRZY UL. KOŚCIUSZKI 10 W ŁOBZIE: - wysyłając e-mail na adres: **nowytygodniklobeski@wp.pl**

- wysyłając sms z treścią ogłoszenia na numer: **607 721 607** (opłata wg. stawki operatora)

OGŁOSZENIA PRZYJMUJEMY DO KAŻDEJ NIEDZIELI DO GODZ. 20:00 - WYSŁANE PO TYM TERMINIE UKAŻĄ SIĘ W NASTĘPNYM WYDANIU.

REDAKCJA NIE PONOSI ODPOWIEDZIALNOŚCI ZA TREŚĆ OGŁOSZEŃ.

Koszt: 70 groszy/słowo; 1 zł/słowo w dziale nieruchomości, pogrubienie + 20 groszy/słowo

OFERTY PRACY PUP ŁOBEZ

- Kamieniarz. Miejsce wykonywania pracy: Łobez ul. Niepodległości 47
- Kierowca-dostawca. Tel. 602 583 035
- Wychowawca. Tel. 91 397 83 93
- Kasjer – sprzedawca. Tel. 451 103 611
- Nauczyciel historii, nauczyciel edukacji wczesnoszkolnej, nauczyciel w świetlicy szkolnej, nauczyciel języka polskiego, nauczyciel wos-u. Tel. 91 39 78 105
- Nauczyciel współorganizujący kształcenie uczniów z niepełnosprawnościami. Tel. 91 39 781 05
- Pakowacz / pakowaczka. Tel. 91 577 25 14
- Instruktor praktycznej nauki zawodu. Tel. 91 577 70 30
- Magazynier. Tel. 91 39 51 700
- Magazynier (kompletacja - suchy). Tel. 786 115 309
- Magazynier (praca sezonowa). Tel. 786 115 309
- Kierowca C+E. Tel. 500 155 644
- Operator koparki. Tel. 500 155 644
- Mechanik pojazdów samochodowych. Tel. 91 577 70 30
- Geodeta. Tel. 606 320 849
- Główny księgowy/księgowa. Tel. 91 39 745 18
- Mechanik pojazdów samochodowych. Tel. 503 096 740
- Kasjer – sprzedawca. Tel. 665 941 451
- Robotnik budowlany. Tel. 737 960 161
- Elektryk. Tel. 737 960 161
- Monter płyt kartonowo – gipsowych. Tel. 737 960 161
- Konserwator. Tel. 737 960 161
- Kucharz. Tel. 662 592 166, e-mail: koklowski@relaxtour.pl
- Pomoc kuchenna. Tel. 662 592 166, e-mail: koklowski@relaxtour.pl
- Operator żurawia wieżowego. Tel. 533 888 394
- Cieśla szalunkowy. Tel. 533 888 394
- Murarz. Tel. 533 888 394
- Kierownik budowy. Tel. 533 888 394

MIESZKANIA

POŚREDNICTWO KREDYTOWE – specjalność kredyty hipoteczne, pomagamy również w uzyskaniu pożyczek gotówkowych, firmowych, leasing, pozabankowych. GMK FINANCE. Tel. 662 315 470

- Wynajmę kawalerkę 35 mkw., w centrum Reska, ul. Borków 6, II piętro, od 1 lipca. Tel. 665 919 272
- Zamienię mieszkanie 3 pokojowe w Węgorzynie, 53 mkw., 2 piętro na mały domek z ogrodem na wsi do ewentualnego remontu. Tel. 666 599 116
- Od czerwca 2024 odnajmę kawalerkę w centrum Łobza – pierwsze piętro. Tel. 782 108 422
- Dom jednorodzinny, rok budowy 1990, pow. użytkowa 110 mkw. + garaż + piwnica zamienię na 2 lub 3 pokojowe z balkonem. Węgorzyno. Tel. 504 596 402
- Kawalerka do wynajęcia od 1 maja, kompletnie wyposażona, 30 kw., Łobez, ul. Murarska. Tel. 504 596 402
- Kupię mieszkanie lub dom w Łobzie. Tel. 724 678 980
- Wynajmę elegancką kawalerkę w centrum Łobza. Tel. 782 694 107
- Wynajmę mini apartament w Łobzie na doby. Tel. 724 678 980
- Mam do wynajęcia mini kawalerkę w centrum Szczecina. Tel. 724 678 980
- Sprzedam mieszkanie 48 mkw., 4 piętro, blok, ul. Bema – Łobez, cena 238 tys. zł. Tel. 730 201 461
- Sprzedam mieszkanie w centrum Łobza, 3 pokojowe, 4 piętro, 58 mkw. Tel. 693 113 330
- Kupię mieszkanie lub dom w Łobzie. Tel. 724 678 980
- Wynajmę elegancką kawalerkę w centrum Łobza. Tel. 782 694 107
- Wynajem mini apartamentu na doby – Łobez. Tel. 724 678 980

Usługi ogólnobudowlane: malowanie, tynkowanie, szpachlowanie, regipsy, płytki, terakota, hydraulika, elektryka, całe mieszkania pod klucz. Tanio, szybko i solidnie. Tel. 691 974 099

NIERUCHOMOŚCI

Sprzedam działkę budowlaną 2200 mkw., Gostyń Łobeski, gmina Płoty. Tel 697 151 503

KUPIE GARAŻ MUROWANY W ŁOBZIE, NAJLEPIEJ KOŁO NADLEŚNICTWA, W ROZSĄDNEJ CENIE. TEL. 721 091 610

- Sprzedam działkę ROD Dalno I, pow. 500 mkw., altanka murowana, nasadzenia drzewka i krzewy, cały czas użytkowana, ogrodzona. Tel. 790 258 900
- Sprzedam garaż murowany w Łobzie przy ul. Bocznej, 27 mkw. Tel. 602 184 781
- Sprzedam działkę budowlaną o pow. 900 mkw., za Szkołą Podstawową nr 3 w Nowogardzie, obręb Kulice, wszystkie media w drodze. Tel. 785 835 503
- Sprzedam działkę nr 16, obręb Łobez 3 o pow. 1,44 ha przy ul Drawskiej, obok strefy ekonomicznej, woda i prąd na granicy działki. Cena 40 zł/mkw. Tel. 888 800 723
- Sprzedam działki budowlane, cena 80 zł/mkw. do negocjacji, woda i kanaliza w cenie działki. Tel. 888 800 723
- Do wynajęcia garaż murowany, z dostępem do prądu, w Łobzie przy ul. Bocznej. Tel. 883 939 005
- Do wynajęcia od zaraz garaż w Łobzie obok Nadleśnictwa. Tel. 608 634 363
- Sprzedam działki budowlane w Radowie Małym. Tel. 606 627 718
- Lokal do wynajęcia 42 mkw., wejście z chodnika – os. E. Orzeszkowej w Łobzie, dostępny od 1 marca 2024 r. Tel. 606 174 011
- Do wynajęcia garaż z dostępem do prądu przy ul. Słowackiego 6, Łobez. Tel. 602 434 743
- Kupię działkę na jez. Woświn w Cieszynie Łobeskim. Tel. 508 318 203
- Kupię działkę ze stawem lub oczkiem wodnym. Tel. 502 815 914
- Kupię garaż w Łobzie, płatność gotówką. Tel. 724 678 980
- Sprzedam 300 mkw. działki budowlanej na ul. Ogrodowej, cena 180 zł/mkw. Tel. 667 483 024

INNE

SPRZEDAŻ DREWNA OPAŁOWEGO TEL. 601 632 950

- Sprzedam młode kaczki francuskie z kaczką. Tel. 601 585 358
- Sprzedam butlę do robienia wina. Tel. 601 585 358
- Sprzedam białą cegłę, stan bardzo dobry. Tel. 601 585 358
- Sprzedam: pług 2 i 3-skibowy, kultywator z wałkami, kultywator z bronami, Zetor Major 3011, przyczepka jednoosiowa do ciągnika. Ceny do uzgodnienia. Tel. 605 328 102
- Sprzedam antenę telewizyjną wraz z zasilaczem i kablem 25 m – wszystko nowe. Węgorzyno. Tel. 500 430 855
- Ziemniaki jadalne Gala sprzedam, tel. 605 559 169
- Kupię suczkę owczarek niemiecki, dużego wzrostu, może być bez rodowodu, wiek do roku. Tel. 724 049 451
- Sprzedam przecinarkę na siłę. Tel. 609 864 234
- Sprzedam do oczka wodnego akcesoria: pompa, filtry, skimmer, odkurzacz, ryby. Tel. 601 429 991
- Sprzedam hulajnogę elektryczną Rolektro eco-Fun 20 V. SE, tanio, Łobez. Tel. 698 410 675

Zwrot podatku z pracy, rodzinne, urlopowe Niemcy, Holandia, Austria, Anglia, Belgia, Norwegia. Tel. 71/385 20 18, 601 75 97 97

Wiercenie studni. Tel. 536 097 076

Regulacja, naprawa, konserwacja okien i drzwi. Tel. 695 181 070

USŁUGI REMONTOWE, remonty mieszkań, lokali, hydraulika, elektryka, szpachlowanie, malowanie, zabudowy g/k, regipsy, glazura, terakota, całe mieszkania pod klucz. Tel. 668 409 962

PRACA

- Pracujesz a chcesz dorobić sobie w weekendy? Atrakcyjna praca, wynagrodzenie równie, najlepiej widziane osoby z prawem jazdy lub emeryci służb mundurowych czy też osoby do 50 roku życia. Tel. 604 960 226
- Poszukuję osoby do pracy w Niemczech, budownictwo, wykończenia wnętrz, elewacje. Praca od poniedziałku do czwartku. Tel. 667 989 760
- Zatrudnię pomoc kuchenną, osobę do sprzątania pokoi, obsługi klienta w gospodarstwie agroturystycznym na terenie Radowa Małego. Tel. 606 627 718
- Doświadczona opiekunka o dziecka. Tel. 798 516 757
- Zatrudnię pracownika do gospodarstwa rolnego na terenie Radowa Małego. Tel. 606 627 718
- Zatrudnię opiekunkę do osoby starszej. Tel. 513 153 559
- Zaopiekuję się starszą osobą na terenie Dobrej. Tel. 797 110 658
- **Przyjmę pomocnika montażystę mebli i kierowcę dostawcę z prawem jazdy kat. B, zarobki 5500-8000 zł na rękę, wyjazdy za granicę z noclegiem. Tel. 781 060 250**
- Podejmę się pracy zarobkowej. Tel. 669 846 280

Usługi transportowe, bus max do 3,5 tony, cały kraj. Tel. 604 960 226

Wykonam remonty domów oraz mieszkań: docieplania, dachy, hydraulika, elektryka, kładzenie gładzi, kafli, podłóg oraz usługi malarskie. Tel. 609 957 295

Sprzedam dom, 550 m², 11 pokoi, na działce ok. 3.700m², położony nad samym jeziorem w Węgorzynie, oferta bez pośredników. Tel. 692 421 531

USŁUGI BUDOWLANE Elewacje, dachy, remonty, łazienki. Tel. 784 486 771

MOTORYZACJA

Katalizatory, DPF-y – obróbka na mokro oraz na gorąco, bez dopalania nie ma czyszczenia. Łobez – ul. Młyńska 12. Tel. 607 553 912

Kupię każdy ciągnik rolniczy – stan obojętny. Tel. 694 400 305

Kupię każdą koparkę, minikoparkę, ładowarkę, wózek widłowy. Tel. 694 229 446

Kupimy samochody do jazdy na części, nowsze i starsze, najlepsze ceny. Tel. 691 974 099

Kupię samochody do jazdy, w dobrej cenie, tel. 691 974 099

KUPIE GARAŻ MUROWANY W ŁOBZIE, NAJLEPIEJ KOŁO NADLEŚNICTWA, W ROZSĄDNEJ CENIE. TEL. 721 091 610

- Sprzedam Volkswagen Golf 6 (bez pośredników), czarny metalik, 2011 rok, przebieg 112 tys. km, silnik 1,4 TSI, 90kW, cena 28.000 zł. Tel. 602 242 570
- Sprzedam motorower Router. Tel. 694 744 884
- Sprzedam Opel Corsa, 2000 r., tanio, przegląd i ubezpieczony do listopada 2024. Tel. 693 580 255
- Sprzedam Opel Astra, 2013 r., przebieg 134 tys. km, polski salon, silnik 1,6 , 115 km. Tel. 601 585 358
- Sprzedam cztery alusy do Golfa 2, w dobrym stanie rozrusznik i alternatory. Tel. 609 864 234
- Sprzedam części do Golf 2, w dobrym stanie silnik i skrzynia biegów. Tel. 609 864 234

Wykonam kompleksowe (także hydraulika i elektryka) remonty mieszkań na terenie całego powiatu łobeskiego, szybko, tanio i fachowo. Tel. 667 483 024

Usługi transportowe na terenie kraju do 3,5 tony. Tel. 507 155 482

reklama w gazecie, tel./fax: 91 39 70 990, kom. 607 721 607, e-mail: nowytygodniklobeski@wp.pl

eprasa.pl ec48146a0e

ŁOSOSIE SPINNINGOWAŁY

(STARA DOBRZYCA, GM. RESKO) Tradycyjnie 1-go maja na jeziorze Stara Dobrzyca odbyły się zawody wędkarskie w kategorii „Spinning" Koła PZW nr 43 „Łosoś" Resko. W zawodach udział wzięło 29 zawodników, w tym 6 juniorów. Łowienie było z brzegu wokół całego jeziora, pogoda sprzyjała. Złowione ryby po zmierzeniu wracały do wody, wygrał Michał Ornowski – szczupak 77 cm, było również kilka okoni. Dziękujemy opiekunom juniorów, że znaleźli czas dla swoich pociech. Zwycięzcy otrzymali puchary i bony wartościowe do wykorzystania w sklepie wędkarskim, wszyscy juniorzy otrzymali drobne upominki. Zachęcamy do kontynuacji wysokiej frekwencji w kolejnych zawodach. Ania i Mariusz Dziewiór przygotowali smaczny, gorący posiłek po zawodach. Dziękuję wszystkim uczestnikom za wspólnie spędzony czas nad wodą i zapraszam na kolejne zawody.

(Antoni, Koło PZW nr 43 „Łosoś" Resko)

Spotkanie przedstawicieli Nadleśnictwa Łobez, Komendy Powiatowej Policji w Łobzie, Państwowej Straży Łowieckiej oraz Kół Łowieckich nt. kłusownictwa, szkodnictwa leśnego oraz wzajemnej współpracy

SPOTKANIE W NADLEŚNICTWIE

(ŁOBEZ) W czwartek 23 maja o godzinie 13:00 w budynku Nadleśnictwa Łobez odbyło się spotkanie, w której brali udział przedstawiciele Nadleśnictwa Łobez z Nadleśniczym Wojciechem Dąbkiewicz, przedstawiciele Kół Łowieckich działających na terenie Nadleśnictwa Łobez, przedstawiciele Posterunku Państwowej Straży Łowieckiej w Drawsku Pomorskim, a także Komendant Powiatowy Policji w Łobzie insp. Leszek Nowak wspólnie z oficerem prasowym jednostki oraz dzielnicowymi KPP Łobzie.

Tematem przewodnim spotkania była problematyka związana ze zwalczaniem zjawiska kłusownictwa, a także planowanie wspólnych inicjatyw oraz działań.

(KPP Łobez)

REKLAMA

SKUP ZŁOMU
STALOWEGO I METALI KOLOROWYCH
PHU KOWAL, ŁOBEZ, UL. PODGÓRNA 4
GODZINY OTWARCIA:
Pon-Pt: 8.00-16.00 Sob: 8.00-14.00
- świadczymy usługi autolawetą
- transport do 3,5 t
- demontaż konstrukcji stalowych
KONKURENCYJNE CENY
tel. 661 545 391

REKLAMA

F.H-U. KOMFORT
Mirosław Misiura
Poleca:
- okna i drzwi z PCV i drewna
- okna dachowe
- okna skandynawskie
- duży wybór drzwi
- rolety materiałowe, moskitiery
- parapety wewnętrzne i zewnętrzne
- bramy garażowe
- żyrandole, lampy
- autoryzowana grupa montażowa Firmy Porta i KMT
ul. Kupiecka 16, 78-500 Drawsko Pomorskie
tel./fax 94 36 361 72
kom. 606 122 987
www.komfortokna.pl
e-mail: komfortokna@wp.pl

OŚRODEK SZKOLENIA I WYCHOWANIA W ŁOBZIE
REKRUTACJA NA NOWY ROK SZKOLNY

BEZPŁATNIE ZAPEWNIAMY
- Uzupełnienie wykształcenia podstawowego i zdobycie zawodu
- **Wyżywienie i zakwaterowanie w Ośrodku**
- Wsparcie wykwalifikowanej kadry, doradców zawodowych i pośredników pracy, którzy pomogą wybrać kierunek kształcenia i znaleźć miejsce odbywania praktyk zawodowych
- **Możliwość udziału w międzynarodowych projektach**
- Możliwość udziału w zawodach sportowych, wycieczkach, konkursach, wolontariacie, zajęciach edukacji kulturalnej, artystycznej, zdrowotnej, ekologicznej, warsztatach plastycznych i fotograficznych

KSZTAŁCIMY W ZAWODACH
KUCHARZ
SPRZEDAWCA
MURARZ-TYNKARZ
MECHANIK POJAZDÓW SAMOCHODOWYCH
MONTER ZABUDOWY I ROBÓT WYKOŃCZENIOWYCH W BUDOWNICTWIE

SZANSA NA DOBRY START!
JEŚLI MASZ 15 – 18 LAT,
CZEKAMY WŁAŚNIE NA CIEBIE !

Odwiedź nas na Facebooku

OHP
OŚRODEK SZKOLENIA I WYCHOWANIA W ŁOBZIE
73-150 Łobez ul. Krótka 2
Tel.: 91 397 30 99
email: osiw.lobez@ohp.pl

reklama w gazecie, tel./fax: 91 39 70 990, kom. 607 721 607, e-mail: nowytygodniklobeski@wp.pl

eprasa.pl ec48146a0e

REKLAMA

HUSQVARNA 550 XP Mark II

HUSQVARNA 445 II

RATY 0%

3799,00 zł z VAT
~~4299,00 zł~~

Pojemność cylindra - 50,1 cm3
Moc wyjściowa - 3 kW
Prędkość łańcucha przy mocy maksymalnej - 19,6 m/s

Mocna, trwała i łatwa w manewrowaniu pilarka o pojemności 50 cm3 o doskonałej wydajności cięcia. Przeznaczona do ścinania, okrzesywania, przerzynki ora pielęgnaci małych i średnich drzew. Wyszczuplona konstrukcja i szereg innowacyjnych funkcji zapewniają wydajną, niezawodną i komfortową obsługę.

2199,00 zł z VAT
~~2599,00 zł~~

Pojemność cylindra - 45,7 cm3
Moc wyjściowa - 2,1 kW
Prędkość łańcucha przy mocy maksymalnej - 17,3 m/s

Nowa, potężna pilarka uniwersalna dla tych, którzy oczekują od maszyny profesjonalnej jakości. Silnik X-Torq® to mniejsze zużycie paliwa oraz zmniejszona emisja zanieczyszczeń. Wyłącznik powracający automatycznie do pozycji wyjściowej oraz widoczny poziom paliwa ułatwiają obsługę pilarki. Posiada funkcję Smart Start® oraz pompkę paliwa, które zapewniają łatwe uruchamianie maszyny za każdym razem.

AUTORYZOWANY DILER ORAZ SERWIS S.C. FOREST
ul. Pocztowa 22c, 73-150 Łobez, tel. 91 39 768 29

eprasa.pl ec48146a0e

Nasz felieton

AI, CZYLI GROŹNA ŚCIEMA

1. Noam Chomsky to znany na świecie amerykański językoznawca, filozof, działacz polityczny. Profesor językoznawstwa w Massachusetts Institute of Technology, współtwórca gramatyki transformacyjno-generatywnej, wniósł duży wkład w rozwój psycholingwistyki, informatyki. Profesor regularnie wypowiada się na ważne tematy z obszaru swojej naukowej i publicystycznej kompetencji. Niżej cytat z jednej z takich wypowiedzi.
2. Noam Chomsky o sztucznej inteligencji: „Ludzki umysł nie jest, jak ChatGPT i tym podobne, ociężałym silnikiem statystycznym do dopasowywania wzorców, przeżuwającym setki terabajtów danych i ekstrapolującym najbardziej prawdopodobną odpowiedź konwersacyjną lub najbardziej prawdopodobną odpowiedź na pytanie naukowe. Wręcz przeciwnie, ludzki umysł jest zaskakująco wydajnym, a nawet eleganckim systemem, który operuje niewielką ilością informacji: jego celem nie jest wnioskowanie o brutalnych korelacjach między punktami danych, ale tworzenie wyjaśnień... Przestańmy to nazywać „sztuczną inteligencją" i nazywajmy po imieniu, jako oprogramowanie plagiatowe, ponieważ niczego nie tworzy, ale kopiuje istniejące dzieła istniejących artystów, modyfikując je na tyle, aby uniknąć praw autorskich".
3. Profesor zwraca, więc uwagę na bardzo ważny aspekt dotyczący budowy systemów komputerowych w odniesieniu do natury ludzkiego umysłu, w zakresie, którego ludzkość pozostaje w masowym błędzie – żeby nie powiedzieć obłędzie. Otóż chodzi o to, że w powszechnym przekonaniu zasada działania, obliczenia komputera mniej więcej odpowiada zasadzie działania ludzkiego umysłu, który jest rzekomo takim doskonałym naturalnym komputerem.
4. Przy tym założeniu uważa się, bardziej lub mniej, hałaśliwie, że tylko kwestią czasu jest, gdy doskonalenie komputerów doprowadzi do możliwości zastąpienia przez programy komputerowe w działaniach intelektualnych człowieka i jego inteligencji. Dlatego też dla zaawansowanych programów komputerowych, które wykonują skomplikowane zadania od pewnego czasu stosuje się określenie „sztuczna inteligencja', czyli w skrócie AI.
5. Noam Chomsky jednoznacznie stwierdza, że takie określenie jest nieporozumieniem i że rozum ludzki i jego działanie nie ma nic wspólnego ze sposobem działania nawet największych komputerów opartych wszak jedynie na „mieleniu"" danych. Tzw. doskonalenie komputerów – w przypadku AI nazywa się to także szumnie procesem „samo uczenia się" – opiera się, zatem na możliwości coraz szybszego „mielenia" ogromnych ilości owych danych – danych notabene wytworzonych przez ludzkość w cywilizacyjnym jej rozwoju.
6. To zdecydowane stanowisko Noama Chomskiego w kwestii natury AI ma bardzo istotne znaczenie w sytuacji, gdy dzisiaj twórcy programów komputerowych klasyfikowanych, jako AI dążą do opanowania już nie tylko rynku zbytu, ale także zawładnięcia ostatecznie całym obszarem decyzji podejmowanych przez ludzkość. Niestety rzesze bezkrytycznych użytkowników i zarazem fascynatów (pełniących tutaj niestety role tzw. pożytecznych idiotów) bardzo ułatwiają ten proces eliminowania realnej i jedynej inteligencji, czyli ludzkiej na rzecz zaufania „maszynie", a zwłaszcza powierzenia jej zadań, których nie może wypełnić, bo nie ma (i jak twierdzi profesor – mieć nie będzie) takich właściwości.
7. Rozróżnienie profesora zwraca też wprost uwagę na często pomijaną konsekwencję wdrażania AI tzn. kwestie zasadniczego pogwałcenia praw autorskich – AI bazując całkowicie na intelektualnych efektach pracy niezliczonej rzeszy twórców, korzysta z nich w procesie „mielenia danych" bez respektowania praw autorskich.
8. Ale zasadnicze wezwanie profesora, aby AI nie nazywać sztuczną inteligencją, a nawet żadną inteligencją, wynika ze świadomości fundamentalnego zagrożenia związanego z AI – takim jak je dzisiaj się jeszcze projektuje i promuje – zagrożeniem, jakie stanowi potencjalna utrata przez człowieka kontroli nad systemami AI, które mogą zwrócić się ku swojemu twórcy, czyli człowiekowi. Całe szczęście świadomość tego zagrożenia rośnie, o czym świadczą nie tylko wypowiedzi intelektualistów takich jak Chomsky, ale nawet niektórych szefów koncernów informatycznych. Zatem ludzka inteligencja, czyli krytycyzm, rozróżnianie dobra i zła, umiejętność wyjaśniania stanowi bezpieczną drogę rozwoju ludzkości, a nie narzędzia nawet najbardziej zaawansowane technologicznie, które zawsze muszą być i pozostać pod kontrolą człowieka.

Marek Słomski

Losy naszych Sybiraków na Targach Książki Patriotycznej

PIOTR SŁOMSKI ZAPREZENTOWAŁ „DO ZOBACZENIA, KASZTANKU!"

(SZCZECIN) W sobotę 25 maja w Hansa Tower w Szczecinie odbyły się Targi Książki Patriotycznej, których organizatorem jest znany dziennikarz Leszek Szymowski. W targach uczestniczył współpracujący od lat z naszą redakcją, Piotr Słomski, który zaprezentował na nich swoją książkę o losach Sybiraków z Pomorza Zachodniego, pt. „Do zobaczenia, Kasztanku!" oraz wiersze swojego ojca Marka Słomskiego do obrazów Jacka Malczewskiego pt. „Idź nad strumienie".

Na targach pojawiły się znane postaci polskiej publicystyki, jak m.in. Tomasz Sommer, prof. Adam Wielomski czy Marcin Rola. Na targi ze swoją książką przybył także Piotr Słomski, autor książki o losach Sybiraków „Do zobaczenia, Kasztanku!".

Każdy z autorów, w tym również P. Słomski, w trakcie wydarzenia, miał okazję zaprezentować swoje książki podczas około godzinnej prelekcji. W czasie swojego wystąpienia Piotr Słomski opowiedział o pracy nad książką, o tym, jak powstawała będąc owocem wielogodzinnych wywiadów z Sybirakami, które autor przeprowadzał na przestrzeni sześciu lat, publikując najpierw napisane na ich podstawie, obszerne artykuły na łamach lokalnej prasy.

Targi były okazją do spotkania z autorem oraz rozmowy

Piotr Słomski podpisywał swoją książkę

Piotr Słomski zaprezentował również tomik „Idź nad strumienie" autorstwa jego ojca Marka Słomskiego. Wiersze zostały napisane do obrazów Jacka Malczewskiego stanowiąc poetycką interpretację dzieł mistrza.

(red)

JEST UMOWA

(SZCZECIN – ŁOBEZ) W poniedziałek 27 maja w Urzędzie Marszałkowskim Województwa Zachodniopomorskiego na konferencji poświęconej programowi „Ciepłe Mieszkanie" przedstawiciele Urzędu Miejskiego w Łobzie odebrali umowę dotacji dla Gminy Łobez o wartości 2,4 mln zł.

Dzięki umowie, Gmina Łobez wymieni źródła ciepła w 45 mieszkaniach i 3 budynkach wspólnot. To duży krok naprzód ku lepszej jakości życia mieszkańców oraz ochronie środowiska.

Program „Ciepłe Mieszkanie" przyniesie liczne korzyści dla naszego regionu:

- znacząco zredukuje emisję szkodliwych substancji do atmosfery, co poprawi jakość powietrza, którym oddychamy,
- obniży koszty ogrzewania mieszkań, co przyniesie realne oszczędności,
- zwiększy efektywność energetyczną budynków, co wpłynie na lepszy komfort cieplny w domach.

(info: UM Łobez)

reklama w gazecie, tel./fax: 91 39 70 990, kom. 607 721 607, e-mail: nowytygodniklobeski@wp.pl

eprasa.pl ec48146a0e

DZIEŃ RODZICIELSTWA ZASTĘPCZEGO

(ŁOBEZ) We wtorek 28 maja w sali klubowej Łobeskiego Domu Kultury odbył się Dzień Rodzicielstwa Zastępczego zorganizowany przez Powiatowe Centrum Pomocy Rodzinie w Łobzie dla rodzin z całego Powiatu Łobeskiego, które swoją ofiarnością, troską i miłością obdarzyły dzieci dając poczucie bezpieczeństwa i stabilizacji. Starosta Łobeski Edward Arys, Wicestarosta Paweł Marek oraz Katarzyna Błaszczyk, Dyrektor Powiatowego Centrum Pomocy Rodzinie wraz z pracownikami miały przyjemność powitać przybyłych gości dziękując im za ich poświęcenie jednocześnie wręczając w dowód wdzięczności podziękowania oraz drobne upominki, a także częstując słodkim poczęstunkiem z okazji rodzicielstwa. Życzymy dużo wiary, siły i nadziei w przezwyciężaniu trudności ale także satysfakcji i radości w życiu osobistym.

(info: SP Łobez)

DZIEŃ MATKI I OJCA U ŁOBESKICH EMERYTÓW I RENCISTÓW

(ŁOBEZ) W sobotę 25 maja w Łobeskim Domu Kultury Związek Emerytów i Rencistów Koło Terenowe Łobez, któremu przewodniczy Teresa Smolich zorganizował Dzień Matki i Ojca.

Teresa Smolich wraz z Chórem „Uśmiech" zachwyciła swoim niezwykłym wykonaniem utworów dedykowanych rodzicom.

W sobotnim wydarzeniu wzięli udział zaproszeni goście m.in. Starosta Łobeski Edward Arys, Wicestarosta Paweł Marek oraz Sekretarz Gminy Łobez Magdalena Chmura.

To spotkanie nie tylko z muzyką, ale także z chwilami wzruszeń i niezapomnianą zabawą w towarzystwie niezawodnych seniorów, którzy tworzą prawdziwą rodzinę.

(info: SP Łobez, foto: Karolina Ryniewicz, Biuro Promocji w Urząd Miejski w Łobzie)

SZKOLNY KONKURS PRZYRODNICZO–EKOLOGICZNY ROZSTRZYGNIĘTY

(ŁOBEZ) W poniedziałek 27 maja zostały ogłoszone wyniki Szkolnego Konkursu Przyrodniczo - Ekologicznego, który odbył się w Szkole Podstawowej nr 2 im. Mikołaja Kopernika w Łobzie. W konkursie wzięło udział 31 chętnych uczniów z klas 1-4. Na poziomie każdej klasy był jeden zwycięzca i jedna osoba wyróżniona. Lista zwycięzców i wyróżnionych wygląda następująco:

- kategoria klasa 1: 1. miejsce Julian Sakwa z 1b, 2. miejsce Kacper Malinowski z 1b;
- kategoria klasa 2: 1. miejsce Antoni Siemaszko z 2b, 2. miejsce Piotr Duda z 2a;
- kategoria klasa 3: 1. miejsce Martyna Sakwa, 2. miejsce Gabriel Namaczyński;
- kategoria klasa 4: 1. miejsce Dominik Wawrzoła z 4b, 2. miejsce Dominik Czerepaniak z 4a.

Wszyscy uczestnicy konkursu otrzymali pamiątkowe dyplomy, a zwycięzcy i wyróżnieni dodatkowo dostali nagrody ufundowane przez Radę Rodziców. Dziękuję wszystkim uczestnikom za udział w konkursie, nauczycielom za przygotowanie dzieci i Radzie Rodziców za ufundowanie nagród.

Barbara Pelczar
(info: SP2 Łobez)

reklama w gazecie, tel./fax: 91 39 70 990, kom. 607 721 607, e-mail: nowytygodniklobeski@wp.pl

eprasa.pl ec48146a0e

FOTO PYRCZAK
ul. Browarna 20, Łobez
tel. 91 39 741 84

PIERWSZA KOMUNIA ŚWIĘTA W ŁOBZIE

reklama w gazecie, tel./fax: 91 39 70 990, kom. 607 721 607, e-mail: nowytygodniklobeski@wp.pl

eprasa.pl ec48146a0e

MEWA RESKO WRACA DO OKRĘGÓWKI

MEWA Resko **8:1 (5:1)** **WICHER Brojce**

Mewa: Michał Andrusieczko – Daniel Czyż, Marcel Góra (72' Sebastian Kwiatkowski), Damian Jaśkowiak (53' Tomasz Pochwała), Alan Kobielski (46' Wojtek Gocałek), Tomasz Marciniak, Marcin Pawłowski (72' Krzysztof Waldon), Arkadiusz Pawłowski, Jakub Rościak (70' Adam Gromek), Kamil Skrilec, Konrad Woźniak (78' Wiktor Gutowski). Rezerwowi: Paweł Kowal, Maciej Okrasa, Kacper Skrilec. Trener: Dariusz Znajewski.

Bramki dla Mewy: 11', 24', 29' Daniel Czyż, 20' Arkadiusz Pawłowski, 40' Marcel Góra, 52' Jakub Rościak, 73', 75' Wojtek Gocałek.

Żółte kartki dla Mewy: 46' Tomasz Marciniak, 60' Konrad Woźniak.

Czerwona kartka dla Mewy: 70' Michał Andrusieczko.

W miniony weekend zespół z Reska podejmował gości z Brojc. Miejscowi rozgrywali ostatni mecz w tym sezonie – w ostatniej kolejce Mewa będzie pauzować. Układ tabeli jasno wskazywał – zwycięstwo nad Wichrem i Mewa może świętować awans i powrót do okręgówki, bez względu na wyniki w ostatniej kolejce. Zawodnicy z Reska od początku spotkania byli stroną dominującą. Co kilka minut Mewa zapisywała na swoim koncie celne trafienia – Wicher był stanie odpowiedzieć tylko jednym celnym trafieniem w 45 minucie. Wynik do przerwy jasno wskazywał, że Mewa za kilkanaście minut będzie świętować awans. W drugiej połowie Mewa nadal ma przewagę. W 70 minucie bramkarz miejscowych widzi czerwony kartonik – taka sytuacja wymusza zmiany w ustawieniu. Pomimo przewagi Wicher nie jest w stanie odpowiedzieć na ataki Mewy. W drugiej połowie zawodnicy Mewy dokładają kolejne 3 celne trafienia. Spotkanie kończy się wysoką wygraną gospodarzy. A po meczu… już tylko świętowanie awansu i powrotu do okręgówki.

(x, foto: fanpage Mewa Resko)

KLASA OKRĘGOWA GR. 1:

28 kolejka:

Masovia Maszewo - Sparta Gryfice 0:4, Prawobrzeże Świnoujście - Polonia Płoty 4:3, Rega Trzebiatów - Piast Chociwel 3:0, **Vineta II Wolin - Światowid 63 Łobez 3:0,** Jantar Dziwnów - Orzeł Łoźnica 2:2, OKS Center MD Goleniów - Gryf Kamień Pomorski 0:4, **Dąbrovia Stara Dąbrowa - Sarmata Dobra 1:0,** Orzeł Grzędzice - Iskra Golczewo – mecz przerwany w 57 minucie przy wyniku 0:0, z powodu obfitych odpadów deszczu.

29 kolejka (przedostatnia):

Światowid 63 Łobez - Jantar Dziwnów 2:0, Orzeł Łoźnica - OKS Center MD Goleniów 6:1, Polonia Płoty - Masovia Maszewo 4:1, Gryf Kamień Pomorski - Dąbrovia Stara Dąbrowa 7:2, Iskra Golczewo - Prawobrzeże Świnoujście 1:1, **Sarmata Dobra - Piast Chociwel 2:0,** Orzeł Grzędzice - Rega Trzebiatów 0:3, Sparta Gryfice - Vineta II Wolin 2:0.

1.	Sparta Gryfice	29	**77**	126:17
2.	Gryf Kamień Pomorski	29	**73**	113:15
3.	Rega Trzebiatów	29	**71**	96:31
4.	Vineta II Wolin	29	**60**	80:37
5.	Orzeł Łoźnica	29	**52**	64:44
6.	Jantar Dziwnów	29	**40**	60:67
7.	Prawobrzeże Świnoujście	29	**38**	50:60
8.	**Światowid 63 Łobez**	**29**	**36**	**44:73**
9.	Masovia Maszewo	29	**34**	51:60
10.	OKS Center MD Goleniów	29	**33**	38:71
11.	Piast Chociwel	29	**32**	44:67
12.	Dąbrovia Stara Dąbrowa	29	**31**	47:89
13.	Polonia Płoty	29	**29**	54:85
14.	Orzeł Grzędzice	28	**29**	48:73
15.	**Sarmata Dobra**	**29**	**19**	**43:98**
16.	Iskra Golczewo	28	**10**	25:96

30 kolejka (ostatnia) – 8 czerwca 17:00:

Dąbrovia Stara Dąbrowa - Orzeł Łoźnica, Jantar Dziwnów - Sparta Gryfice, Masovia Maszewo - Iskra Golczewo, **OKS Center MD Goleniów - Światowid 63 Łobez,** Piast Chociwel - Gryf Kamień Pomorski, Prawobrzeże Świnoujście - Orzeł Grzędzice, **Rega Trzebiatów - Sarmata Dobra,** Vineta II Wolin - Polonia Płoty.

A KLASA GR. 4:

25 kolejka (przedostatnia):

Redłovia Redło - Sparta Węgorzyno 1:4, Mewa Resko - Wicher Brojce 8:1, Płomień Myślino - Spójnia Świdwin 0:3, Wrzos Wrzosowo - Jantar Siemyśl 3:3, **Jastrząb Łosośnica - Błękitni Ostrowice 3:0 (w), Radowia Radowo Małe - Chrobry Drzonowo 3:3.**

1.	**Mewa Resko**	**24**	**59**	**100:25**
2.	Spójnia Świdwin	23	**54**	95:30
3.	**Sparta Węgorzyno**	**23**	**52**	**70:25**
4.	Jantar Siemyśl	23	**51**	72:42
5.	**Radowia Radowo Małe**	**23**	**43**	**52:39**
6.	Wicher Brojce	23	**42**	66:32
7.	Redłovia Redło	23	**35**	60:43
8.	Chrobry Drzonowo	23	**21**	30:67
9.	**Jastrząb Łosośnica**	**23**	**21**	**28:46**
10.	Wrzos Wrzosowo	23	**20**	41:76
11.	Płomień Myślino	23	**14**	36:88
12.	Błękitni Ostrowice	23	**13**	28:88
13.	Płomień Lisowo	23	**6**	27:104

26 kolejka (ostatnia) – 9 czerwca 16:00:

Błękitni Ostrowice - Płomień Lisowo, Chrobry Drzonowo - Płomień Myślino, Jantar Siemyśl - Redłovia Redło, **Sparta Węgorzyno - Radowia Radowo Małe, Spójnia Świdwin - Jastrząb Łosośnica,** Wicher Brojce - Wrzos Wrzosowo, **Mewa Resko – pauza.**

OGŁOSZENIE

OGŁOSZENIE

reklama w gazecie, tel./fax: 91 39 70 990, kom. 607 721 607, e-mail: nowytygodniklobeski@wp.pl

eprasa.pl ec48146a0e

NIEZAPOMINAJKOWY DZIEŃ MATKI, OJCA I DZIECKA

(RADOWO MAŁE) W środę 29 maja Gminne Centrum Kultury i Biblioteka Publiczna w Radowie Małym wspólnie z Gminą Radowo Małe oraz Szkołą Podstawową w Radowie Małym, zorganizowali wyjątkowe wydarzenie: Niezapominajkowy Dzień Matki, Ojca i Dziecka. Patronat nad wydarzeniem objął Starosta Łobeski. Uroczystego otwarcia dokonali Wójt Gminy, Dyrektor Szkoły oraz Dyrektor Domu Kultury – życząc wszystkim udanej zabawy.

Wydarzenie obfitowało w różnorodne atrakcje, które przyciągnęły wielu uczestników. Dzieci mogły bawić się na różnych dmuchanych urządzeniach, od małych placów zabaw po większe konstrukcje z przeszkodami. Animacje prowadzone przez Światłogień Kids- Animator dla Dzieci Urodziny Imprezki Szczecin postaci z bajek- Super Mario oraz Grzybka zachęcały do udziału w konkursach i zagadkach, a każde dziecko miało szansę wygrać słodkie nagrody.

Nie zabrakło również interakcji z gigantycznym grzybem na szczudłach, który dostarczył dzieciom wiele radości i umożliwiły zrobienie pamiątkowych zdjęć. Ochotnicy wzięli udział w świetlnym limbo na giga tweesterze była to rozgrzewka przed wspólnymi, integracyjnymi tańcami z Piachu. Na koniec przyszedł czas na puszczanie gigantycznych baniek mydlanych z Super Mario co dodatkowo uatrakcyjniło ten wyjątkowy dzień.

Podczas festynu serwowano darmowe przekąski, w tym popcorn, watę cukrową, lody oraz kiełbaski, co spotkało się z entuzjazmem zarówno dzieci, jak i dorosłych. Całość dopełniły pokazy sprzętu strażackiego i policyjnego, które wzbudziły ogromne zainteresowanie, zwłaszcza wśród najmłodszych uczestników.

Edukacyjne stoiska przyciągały uwagę rodziców i dzieci, oferując cenne informacje na temat zdrowia i przyrody. Stoisko Sanepidu Łobez uczyło prawidłowego szczotkowania zębów i pozwalało przymierzyć specjalne gogle, natomiast stoisko Nadleśnictwa Resko dostarczało ciekawostek o lesie oraz zwierzętach i oferowało zagadki z nagrodami.

Każdy uczestnik miał również możliwość wykonania własnej spersonalizowanej koszulki co cieszyło się dużym zainteresowaniem.

Niezapominajkowy Dzień Matki,

Ojca i Dziecka był dniem pełnym radości, zabawy i wspólnych chwil, które na długo pozostaną w pamięci uczestników. Dzięki zaangażowaniu organizatorów oraz Radzie Rodziców w Radowie Małym, wydarzenie to stało się prawdziwym świętem dla całej społeczności.

Wydarzenie nie mogłoby się odbyć w tak bogatej oprawie gdyby nie wsparcie naszych przyjaciół:

Powiat Łobeski, Gmina Radowo Małe, Szkoła Podstawowa im. Kornela Makuszyńskiego w Radowie Małym, Rada Rodziców w Radowie Małym, pracownicy szkoły, nauczyciele, Ochotnicza Straż Pożarna w Radowie Małym, Komenda Powiatowa Policji w Łobzie, Powiatowa Stacja Sanitarno - Epidemiologiczna w Łobzie, Nadleśnictwo Resko, Ewelina Bińczyk Kuklińska, Manufaktura Ciasta.

(GCKiBP Radowo M.)

ŁAWECZKA SOLARNA

(ŁOBEZ) W poniedziałek 6 maja na terenie Szkoły Podstawowej nr 2 im. Mikołaja Kopernika w Łobzie przy ogólnodostępnym boisku „Orlik" odbyło się uroczyste otwarcie pierwszej w gminie ławeczki solarnej zakupionej przez Stowarzyszenie „Spełniamy Marzenia". Zakup ten został zrealizowany dzięki mikrodotacji uzyskanej w ramach programu Społecznik 2022 – 2024 pod nazwą „Usiądź, odpocznij i się doładuj". Stowarzyszenie pozyskało na to działanie 5 tys. złotych, które w całości przeznaczone zostało na ufundowanie ławeczki solarnej. Jest ona innowacyjnym rozwiązaniem, które umożliwia ładowanie urządzeń mobilnych z wykorzystaniem energii słonecznej. Jej zastosowanie idealnie wpisuje się w ogólnoświatowy trend smart city, czyli ideę stawiającą na ekologię, nowoczesność i funkcjonalność.

Symbolicznego uruchomienia ławeczki solarnej dokonała Dyrektor Szkoły Agnieszka Żuk. Następnie Burmistrz Łobza Piotr Ćwikła ora Zastępca Burmistrza Tomasz Sobolewski podłączyli telefon do ławeczki i jako pierwsi skorzystali z darmowej energii.

W ramach projektu „Usiądź, odpocznij i się doładuj" przeprowadzone zostały również warsztaty z zastosowania odnawialnych źródeł energii dla uczniów Szkoły Podstawowej nr 1 im. M. Skłodowskiej - Curie, Szkoły Podstawowej nr 2 im. M. Kopernik, Szkoły Podstawowej nr 3 im. A. Mickiewicza oraz przedszkolaków z Przedszkola Miejskiego nr 1 im. Krasnala Hałabały. W ramach współpracy stowarzyszenia i Szkoły Podstawowej nr 2 z Zespołem Szkół im. T. Kościuszki w Łobzie niektóre warsztaty zostały poprowadzone przez uczniów technikum urządzeń i systemów energetyki odnawialnej.

Jest to już 9 mikrodotacja pozyskana przez Stowarzyszenie „Spełniamy Marzenia" w ramach programu Społecznik. Ławeczka solarna wspaniale wzbogaca parking rowerowy, który powstał w ramach projektu „Rowerem po zdrowie".

(Agnieszka Dąbro, Joanna Peter, foto: UM Łobez)

GRATULACJE I NAGRODY DLA MŁODYCH ŁOBESKICH SPORTOWCÓW

(ŁOBEZ) Podczas sesji Rady Miejskiej w Łobzie, która odbyła się w środę 22 maja Burmistrz Łobza Piotr Ćwikła wręczył nagrody i wyróżnienia dla sportowców, trenerów i działaczy sportowych, wyrażając uznanie za ich wysokie wyniki oraz wkład w rozwój sportu i kultury fizycznej.

Nagrodzeni sportowcy: Kazimierz Mikul – trener MKS OLIMP, Filip Wojsz – zawodnik, Natalia Urbańska – zawodniczka, Kornel Kopryna – zawodnik, Wiktor Żaba – zawodnik, Jakub Grochulski – zawodnik, Grzegorz Pawlak – trener, Patryk Kurłowicz – zawodnik, Karol Olszewski – zawodnik, Katarzyna Radomska – trener, Iga Mieczkowska – zawodniczka, Klaudia Krzymińska – zawodniczka. Gratulacje dla wszystkich laureatów.

(info: UM Łobez)

ZAWODY SPŁAWIKOWE O MISTRZA KOŁA PZW „WĘGORZ"

(WĘGORZYNO) W sobotę 25 maja o godzinie 6:30 grupa członków Koła „Węgorz" spotkała się na terenie Rybaczówki, aby wziąć udział w zawodach i wyłonić Mistrza Koła. Po poczęstunku kiełbaską i napojami na gorąco oraz odprawie przez Prezesa Koła Lecha Walczaka i sędziego Ryszarda Procanina przystąpiono do losowania stanowisk.

Zgłoszonych zawodników było dwudziestu czterech, sklasyfikowanych dwudziestu dwóch. Zmagania trwały cztery godziny. Wszyscy zawodnicy po sygnale kończącym zawody udali się do Rybaczówki, gdzie czekała na nich pyszna grochówka.

Po posiłku sędzia przedstawił punktację. Mistrzem Koła „Węgorz" został Jan Kardaś (2.830 pkt), drugie miejsce zajął Zbigniew Citar (1.640 pkt), a trzecie Marek Konieczny (1.580 pkt). Największą rybę złowił Jan Kardaś była to wzdręga 24 cm.

Puchary, nagrody i dyplomy zostały wręczone przez prezesa Koła „Węgorz". Pogoda dopisała, zawody odbyły się w miłej atmosferze zakończone wspólną fotografią.

Lech Walczak

reklama w gazecie, tel./fax: 91 39 70 990, kom. 607 721 607, e-mail: nowytygodniklobeski@wp.pl

eprasa.pl ec48146a0e

„Nowy Tygodnik Łobeski" poleca:

„CIASTO MAKOWE Z BRZOSKWINIAMI W GALARETCE"

SKŁADNIKI:
Ciasto:
6 jajek
1 szklanka cukru
1 szklanka oleju
1 szklanka mąki pszennej
4 kiśle – np. wiśniowe, każdy po 48 g
2 łyżeczki proszku do pieczenia
1 szczypta soli
Masa mleczna:
0,5 szklanki cukru
0,5 szklanki mleka 3,2%
1 cukier waniliowy
150 g masła
1,5 szklanki mleka w proszku
Poncz:
1 szklanka wrzącej wody
2 łyżeczki cukru
sok z 1/2 cytryny
Dodatkowo:
blaszka okrągła - średnica 26 cm, wyłożona papierem do pieczenia, boki posmarowane masłem i osypane bułka tartą
4 łyżki dżemu brzoskwiniowego
dowolna posypka na ciasto
WYKONANIE:
Jajka z cukrem i solą ubijamy na puch do białości, dodajemy olej, miksujemy, dodajemy mąkę zmieszaną z proszkiem do pieczeniem i kisielami, miksujemy, przekładamy do blaszki. Ciasto pieczemy 50 minut w temperaturze 180 stopni Celsjusza, studzimy, przecinamy nożem na dwa placki. Mieszamy składniki na poncz. Mleko z cukrem i cukrem waniliowym doprowadzamy do zagotowania, studzimy. Masło ucieramy na puch, dodajemy mleczną masę, miksujemy, masa się zważy – i tak ma być, dodajemy mleko w proszku, miksujemy do uzyskania puszystego kremu. Jeden placek nasączamy połową ponczu, wykładamy połowę kremu, 4 łyżki dżemu, nakrywamy drugim plackiem, nasączamy go pozostałym ponczem, wykładamy pozostały krem. Krem wyrównujemy, robimy widelcem wzorek, posypujemy posypką, wstawiamy ciasto do lodówki na około dwie godziny.
SMACZNEGO!!!

foto: internet - inscenizowane

KRZYŻÓWKA NR 22

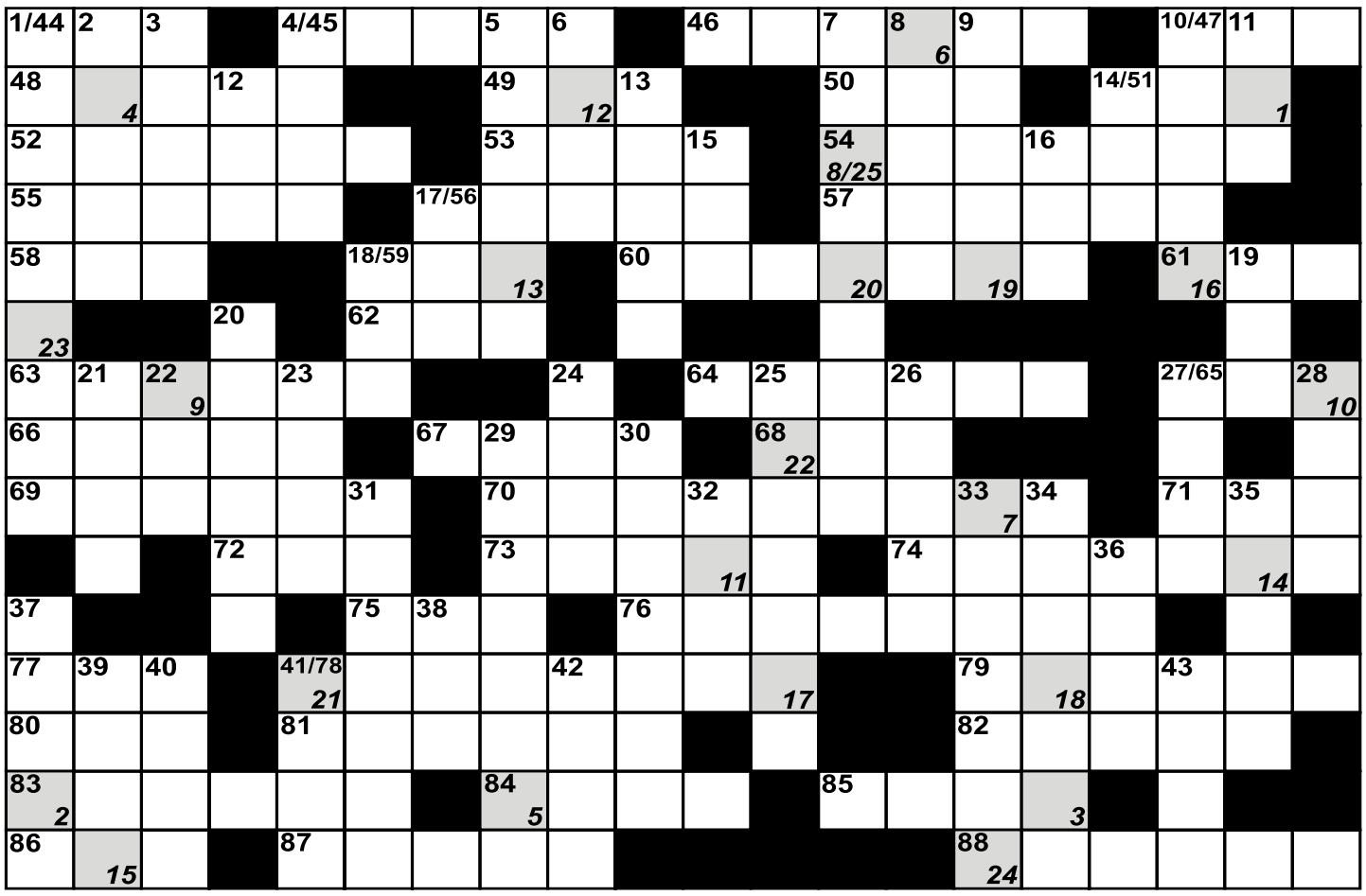

1	2	3	4	5	6	7	8	9	10	11	12	13	14	15	16	17	18	19	20	21	22	23	24	25

Pionowo: 1. adresat sekretów; 2. pływa w barszczu; 3. syn Sylena i Meliady; 4. wiek, czas; 5. nadużywa alkoholu; 6. ukochana; 7. ma pociąg wielki do butelki; 8. poświadczenie jakości wyrobu; 9. krzak; 10. imię Kasparowa, szachisty; 11. dawna stolica Japonii; 12. kupon na zakup towarów; 13. motyw zdobniczy; 14. pełne okazów fauny; 15. wyga; 16. marka włoskich skuterów; 17. bum, tram; 18. Thomas, ang. pisarz z XVI w.; 19. jednostka dziedziczenia; 20. rybi narząd ruchu; 21. śniegowy dom; 22. obecna to kenozoik; 23. port w Izraelu; 24. libacja; 25. duży chrząszcz żerujący w drewnie drzew; 26. na kelnerskim zapleczu; 27. przyjaciel człowieka; 28. ptak z okolic zimnych wód; 29. burzyk, ptak; 30. miasto we Francji nad rzeką Cance (dopływ Rodanu); 31. jezioro na granicy Ugandy i Zairu; 32. futerał na kolię; 33. żydowskie druki; 34. gatunek wytrawnej wódki; 35. rycerz z „Krzyżaków"; 36. bożek miłości; 37. żal noszony w sercu; 38. cienka w talii; 39. imię Pakuli, reżysera; 40. napój z browaru; 41. gmina protestancka; 42. urzędowe papiery; 43. gaz szlachetny w reklamach.

Poziomo: 44. miękki taboret; 45. roztwór mydła potasowego; 46. stop miedzi, cynku i niklu o srebrzystej barwie; 47. „g" z bemolem; 48. persona; 49. dawna rosyjska jednostka masy; 50. pierwiastek chemiczny o l. a. 39; 51. końskie pośladki; 52. przeciwne upadkom; 53. przodek Baska; 54. nowela Marii Rodziewiczówny; 55. obraz cerkiewny; 56. zwycięzca floty holenderskiej i hiszpańskiej; 57. urzędnik sądu; 58. grecka bogini świtu; 59. kosmata narzuta; 60. np. benedyktyni; 61. sztuczny język międzynarodowy; 62. ... Sumac, piosenkarka; 63. nieporządek; 64. w zębie wypełniany plombą; 65. słucki przy kontuszu; 66. drugi niewiadomy; 67. mamusia Rilli ze Złotego Brzegu; 68. tamta dziewczyna; 69. niejedna w ZOO; 70. nie dbanie o swój wygląd; 71. europejski pieniądz; 72. ssak morski; 73. lina przy żaglu; 74. Seweryn, jeździec, w-mistrz olimp. (1936); 75. wąż z piór; 76. na końcu tabeli sportowej; 77. ryba albo rodzaj muzyki; 78. banicja; 79. kruszący materiał wybuchowy; 80. sławny Muhammad; 81. kobieta wzięta do niewoli; 82. dramaturg norweski; 83. ... głowy; 84. zabity przez matkę; 85. bawełniane do szycia; 86. „tak" naszych południowych braci; 87. można w nią kogoś oprawić; 88. zaliczka na poczet należności.

Krzyżówki nr 20 – „PCHŁA OWAD CO ZSZEDŁ NA PSY".
Prawidłowe rozwiązania nadesłali: Bolesław Korżak, Lidia Postlep, Ryszard Gardziński, Krystyna Przybyłek, Lidia Michno (Łobez), Andrzej Jagiełka (Sielsko), Zygmunt Kulig (Szczecin), Elżbieta Karolkowska, Justyna Sulima (Suliszewice).
Nagrodę – miesięczną prenumeratę „Nowego Tygodnika Łobeskiego" wygrała pani Krystyna Przybyłek z Łobza.
Nagroda do odbioru w redakcji – prosimy o kontakt w celu ustalenia szczegółów.
Gratulacje! – „nowy tygodnik łobeski" – PISZEMY DLA WAS!
***
KRZYŻÓWKA NA SMS!!! Rozwiązania należy nadsyłać sms'em do każdego następnego czwartku od publikacji do godz. 15:00 wg następującego schematu: Rozwiązanie krzyżówki nr (numer krzyżówki): (treść hasła). Nadawca: (imię, nazwisko, adres wraz z kodem pocztowym). Sms'y należy wysyłać pod numer: 607 721 607. Opłata za wysłanie sms-a wg. taryfy operatora.

PODPOWIEDŹ: ALEMBIK, AMONAL, ECU, IGLU, KYD, YMA.

INFORMATOR POWIATOWY

TELEFONY ALARMOWE

Policja	997, 112, 91 5615 511 – dyż.
Straż miejska	91 397 61 58
Pogotowie ratunkowe	999
Straż pożarna	998
Pogotowie gazowe	992
Pogotowie energetyczne	991
Pogotowie energetyczne - Łobez	91 39 744 88
Pogotowie energetyczne - Gryfice	91 38 478 12
Pogotowie ciepłowni	993, 91 397 33 97
Pogotowie wodno-kanalizacyjne (PWiK)	994, 91 397 47 85
Powiatowa Stacja Sanitarno-Epidemiologiczna	91 397 45 42
Powiatowy Inspektorat Weterynarii	91 39 74 743
Powiatowy Inspektor Nadzoru Budowlanego	91 39 761 28
SŁUŻBA ZDROWIA	
Szpitale:	
Drawsko Pomorskie	94 363 03 41
Gryfice	91 384 20 61
Resko	91 395 13 00
Przychodnie:	
Łobez, ZOZ „Medyk", ul. Orzeszkowej 5	91 397 64 00
Łobez, NZOZ „Medicor", ul. Kwiatowa 12	91 397 38 95, 510 593 483
Łobez, NZOZ „Przych. Rodzinna", ul. Niepodległości 66	- 91 397 55 60, 604 500 996
Łobez, NZOZ „Intermed", ul. Sikorskiego 6	91 852 42 91
Dobra, ul. Mieszczańska 1a	91 391 4125
Radowo M., NZOZ „Ośrodek Zdrowia", Radowo Małe 17	- 91 397 22 20, 604 140 536
Resko, NZOZ „Intermed", ul. Jedn. Narodowej 8	91 852 42 92
Resko, NZOZ Ośrodek Zdrowia, ul. Boh. Monte Cassino 10	- 91 395 15 65, 91 395 11 14
Węgorzyno, Balticmed Przychodnia, ul. Runowska 22	- 91 397 15 45, 608 521 878
Opieka nocna i świąteczna:	
Łobez, Sikorskiego 6 (wejście od ul. Wojska Polskiego)	91 39 116 92
Opieka stomatologiczna:	
Dobra, NFZ, NZOZ Mardent, Armii Krajowej 62	604 793 056
Łobez, NFZ, B. Danowska-Krawczak, Spokojna 6	606 823 373
Łobez, NFZ, B. Stojek, Orzeszkowej 5-5A	782 714 349
Łobez, NFZ, M. Ostapowicz, Orzeszkowej 5-5A	603 885 564
Łobez, J. Januszkiewicz, Wybickiego 5	91 397 30 20
Łobez, G. Pobłocki, Wybickiego 5	91 397 59 99
Łobez, A. Kamińska-Piórek, Pocztowa 16	691 952 384
Resko, NFZ, E. Krzykacz, Kościelna 1	91 395 19 04
Węgorzyno, NFZ, IPS L. Żurek, Grunwaldzka 27/2	511 066 456
Apteki:	
Łobez, Wybickiego 5	91 397 56 68
Łobez, Kościelna 5/1A	91 397 30 31
Łobez, Niepodległości 23B	691 483 083
Łobez, Niepodległości 14	91 578 59 33
Łobez, ul. Moniuszki 1	91 30 70 676
Dobra, Mieszczańska 1a	91 391 41 01
Radowo Małe, 92	91 577 79 53 (73)
Resko, Rynek 14a	91 395 11 54
Resko, Wojska Polskiego	91 395 11 99
Węgorzyno, Grunwaldzka 4	91 397 00 98
Rozkład św. i niedz. dyżurów aptek znajduje się na stronie internetowej Starostwa Powiatowego	
Przedsiębiorstwa Użyteczności Publicznej:	
PUK Łobez	91 39 744 65
PWiK Łobez	91 39 747 85
OŚWIATA:	
Łobez	
Łobeski Dom Kultury	91 397 45 71
Miejska Biblioteka Publiczna (B. Pedagogiczna)	91 397 44 08
Szkoła Podstawowa Nr 1	91 397 43 99
Szkoła Podstawowa Nr 2	91 397 43 70
Szkoła Podstawowa Nr 3	91 397 47 61
Szkoła Podstawowa w Bełcznie	91 397 81 05
ZS im. Tadeusza Kościuszki	91 397 43 49
Przedszkole Miejskie Nr 1 (Hałabała)	91 397 46 11
Dobra	
Szkoła Podstawowa w Dobrej	91 39 14 410
Szkoła Podstawowa w Wojtaszycach	91 39 10 527
Radowo Małe	
Zespół Szkół Publicznych	91 39 72 291, 91 39 72 460
Resko	
Zespół Szkół w Resku	91 39 51 698
Szkoła Podstawowa w Resku	91 39 51 800
- filia w Łosośnicy	91 39 50 129
Szkoła Podstawowa w Starogardzie	91 39 50 023
Przedszkole Miejskie	91 39 51 128
Węgorzyno	
Szkoła Podstawowa w Węgorzynie	91 39 71 418
Szkoła Podstawowa w Runowie Pomorskim	91 39 71 440
Przedszkole Miejskie im. Króla Lwa	91 39 71 494
URZĘDY	
Starostwo Powiatowe w Łobzie	91 817 14 03
Urząd Miejski w Łobzie	91 397 40 01/02
Urząd Gminy w Radowie Małym	91 397 22 22
Urząd Miejski w Resku	91 395 15 03
Urząd Miejski w Dobrej	91 391 45 28
Urząd Miejski w Węgorzynie	91 397 15 63

NOWY tygodnik łobeski

„Nowy Tygodnik Łobeski" gazeta powiatowa. **REDAKCJA**: 73-150 Łobez, ul. Kościuszki 10, tel./fax 91 39 70 990.
REDAKTOR NACZELNY: Adam Hlib **(607 721 607)**. **WYDAWCA**: MarMedia Sp. z o.o. Nowogard. **NAKŁAD**: 4.000 egz.
REKLAMA: Adam Hlib tel. 607 721 607. **DRUK**: MarMedia Sp. z o.o. Nowogard. **ODDANO DO DRUKU**: 3.06.2024 r., godz. 10.30
Redakcja nie odpowiada za treść reklam i ogłoszeń. Zastrzegamy sobie prawo do adiustacji i skracania tekstów oraz ogłoszeń drobnych.

reklama w gazecie, tel./fax: 91 39 70 990, kom. 607 721 607, e-mail: nowytygodniklobeski@wp.pl

eprasa.pl ec48146a0e

KOLEJNE WARSZTATY MUZYCZNE ZA NAMI

(RADOWO MAŁE – ŁOBEZ – KOŁOBRZEG) W okresie od 8 maja do 12 maja członkowie Młodzieżowej Orkiestry Dętej Łobeskiego Domu Kultury mieli przyjemność uczestniczyć w projekcie pn. „Polsko – niemiecko – ukraińskie warsztaty muzyczne". W wydarzeniu tym udział wzięli muzycy z Wieker Blasmusic e.V. (Niemcy), którzy to są wieloletnimi partnerami łobeskiej orkiestry (od 2008 r.) oraz młodzież z gminy Brzeżany (Ukraina), która to po raz trzeci zawitała do Łobza.

Z tego powodu młodzi muzycy mieli ręce pełne roboty. Głównym celem projektu była integracja wszystkich uczestników, których to zaangażowano w różne przedsięwzięcia. W tym celu, prócz zajęć skupionych wokół muzyki, były prowadzone gry i zabawy integracyjne skupione wokół poznawania kultury, tradycji, zwyczajów i słownictwa sąsiada. Uczestnicy mieli również okazję poznać miasto Kołobrzeg, gdzie prócz tradycyjnego zwiedzania i plażowania nad Morzem Bałtyckim, młodzi muzycy wraz ze swoimi opiekunami udali się na rejs statkiem. Najbardziej uczestnikom spodobały się dyskoteki, podczas których wspólnie bawili się do polskich, niemieckich i ukraińskich piosenek.

Oczywiście nie mogło zabraknąć wspólnych występów. I tak, uczestnicy projektu mieli okazję zaprezentować swoje umiejętności w czasie koncertu w Radowie Małym i w łobeskim amfiteatrze oraz podczas niedzielnej paradzie ulicami miasta.

Był to już 49. udany projekt organizowany z orkiestrą z Wiek, w którym wzięło udział łącznie 87 uczestników z Polski Niemiec i Ukrainy. Następny planowany jest w terminie od 21-24 czerwca 2024 r. w miejscowości Wiek, będzie to nasz 50. jubileuszowy wspólny projekt. Realizacja wszystkich tych projektów nie byłaby możliwa, gdyby nie dofinansowanie z Polsko Niemieckiej Współpracy Młodzieży, za co my uczestnicy serdecznie dziękujemy. Mamy nadzieję na dalszą owocną współpracę i jednocześnie prosimy o pozytywne rozpatrzenie kolejnych wniosków o dofinansowanie.

(Marta Wójtowicz, uczestniczka projektu)

OGŁOSZENIE

reklama w gazecie, tel./fax: 91 39 70 990, kom. 607 721 607, e-mail: nowytygodniklobeski@wp.pl

eprasa.pl ec48146a0e