Wejdź na www.slowopodlasia.pl i kup elektroniczne wydanie Słowa Podlasia!

facebook.com/tygodnik.slowo.podlasia

Wybierz, jak gazeta trafi do Twojego domu

ZAPRENUMERUJ SŁOWO PODLASIA U LISTONOSZA LUB NA POCZCIE

SŁOWO PODLASIA

nr 35 (2111) 1-7.09.2020 r. 3,30 zł (w tym 5% VAT) nakład 14 000 egz.

PL ISSN 0208-4163 nr ind. 377279

Izolacja Dominiki zakończona!

Dominika Korszeń, mieszkanka Białej Podlaskiej po 54 dniach izolacji nareszcie mogła opuścić mieszkanie. Po prawie dwóch miesiącach domowego więzienia pierwszy raz wyszła z dziećmi na spacer. – Przyznaję, po takim czasie czuję się bardzo dziwnie. Chcę jak najszybciej zapomnieć o tej kuriozalnej sytuacji – nie kryje radości szczęśliwa mama.

2

REGION

Zniszczyła mnie kwarantanna

Bogusław Drobisz z Terespola przebywał na kwarantannie 40 dni, w jej efekcie trafił na leczenie do szpitala psychiatrycznego. Jak mówi, nie wytrzymał tak długiej izolacji i zaczął myśleć o samobójstwie.

3

WYDARZENIA

Uczniowie wracają do szkół

Jeszcze kilka dni temu planowano, że w szkołach średnich nauka będzie mieć charakter hybrydowy. Po tym jak Biała Podlaska wróciła do strefy zielonej okazało się, że do szkół wracają wszyscy uczniowie.

4

AKCJE

Pomogliśmy w odbudowie domu

Niemal rok temu dom Jana i Krzysztofa Zalewskich stanął w płomieniach. Ogień strawił cały dobytek. Pogorzelcy nie zostali sami z tragedią sami. Dzięki ludziom o wielkich sercach dziś mieszkają w godnych warunkach i nowym domu.

7

pobierz aplikację TAXI PODLASIE.PL 667 111 444 83 196-21
Limuzyny do ślubu: Rolls-Royce, Lincoln - 508 073 700
REKLAMA ID: 326

NAJWIĘKSZY W POWIECIE
CholimpeX Już od 1992r. SKLEP MEDYCZNY
Biała Podlaska, ul Warszawska 14
Pon-Pt: 8-17 • tel. 731 40 50 70
Zapraszamy do naszych oddziałów
• Biała Podlaska, ul. Terebelska 60c 507 072 502
• Biała Podlaska, ul. Warszawska 14 731 405 070
• Parczew, ul. Szpitalna 2B 517 480 777
• Radzyń Podlaski, ul. Wisznicka 111 512 729 090
• Międzyrzec Podlaski, ul. Staromiejska 7 506 414 102
cholimpex@poczta.fm informacja: 537 43 42 41
Wypożyczalnie Sprzętu Medycznego
DOWÓZ Z MONTAŻEM tel. 537 43 42 41
REKLAMA ID: 8403

WARTO PRZECZYTAĆ

Rolnictwo

8

Edukacja

12

Nowoczesny dom

16-17

Nieruchomości

26

SKUP ZŁOMU DEIF
SKUP ZŁOMU STALOWEGO KOLOROWEGO I AKUMULATOROWEGO
TEREBELA
Terebela 32
21-500 Biała Podlaska
tel. 513 901 168
www.deif-zlom.pl
SARNAKI
ul. 3-maja 4
08-220 Sarnaki
tel. 501 282 415
e-mail:deif@vp.pl
REKLAMA ID: 8413

AUTORYZOWANY SERWIS SPRZĘTU P. POŻ.
GAŚNICE HYDRANTY
tel. 692 450 647 arturserwis.p.poz@onet.eu
art. BHP - odzież robocza - obuwie robocze
21-560 Międzyrzec Podlaski tel. 698 436 961
ul. Przedszkolna 3 behapowiec1@onet.eu
REKLAMA ID: 8372

eprasa.pl ec5efc5c7c

Ministerstwo zapowiada zmianę zasad izolacji i kwarantanny, bo podobnych przypadków w Polsce było wiele

Izolacja Dominiki zakończona!

REGION Dominika Korszeń, mieszkanka Białej Podlaskiej, która od początku lipca przebywała w izolacji domowej nareszcie otrzymała ujemne wyniki badań na obecność koronawirusa i mogła opuścić mieszkanie. Po prawie dwóch miesiącach domowego więzienia pierwszy raz wyszła z dziećmi na spacer. Przyznaje, że po takiej przerwie to dość dziwne uczucie, ale niezmiernie się cieszy, że w końcu opuściła cztery ściany. Takich przypadków w Polsce było wiele, dlatego ministerstwo postanowiło zmienić zasady kwarantanny i izolacji.

PAULINA CHODYKA

FOT. ARCHIWUM DOMINIKI KORSZEŃ

31 sierpnia młoda kobieta po łącznie 54 dniach pierwszy raz opuściła swoje mieszkanie. – Przyznaję, po takim czasie czuję się bardzo dziwnie. Chcę jak najszybciej zapomnieć o tej kuriozalnej sytuacji, 54 dni siedzenia w domu, bez możliwości wyjścia nawet na podwórko to stanowczo za dużo – nie kryje radości Dominika Korszeń

Przypomnijmy, historię Dominiki Korszeń opisywaliśmy w poprzednim wydaniu Słowa Podlasia. Partner kobiety pracuje w zakładach mięsnych w Horbowie, gdzie potwierdzono jedno z pierwszych, aktualnie już wygaszonych, ognisk koronawirusa w powiecie bialskim. Okazało się, że on, pani Dominika i dwójka ich małych dzieci zostało zakażonych koronawirusem. Wszyscy trafili do izolacji domowej. Po trzech tygodniach mężczyzna i dzieci otrzymali ujemne wyniki badań. Niestety w przypadku pani Dominiki sprawa nie była taka prosta. Pierwsze wyniki po obowiązkowej trzytygodniowej izolacji nadal były pozytywne. Tak zaczęła się cała seria testów.

Pierwszy spacer od 54 dni

Jedne dawały wynik dodatni, inne nierozstrzygający, co nie pozwalało sanepidowi zwolnić kobiety z izolacji domowej. Mijały kolejne dni i tygodnie. Mieszkanka Białej Podlaskiej straciła cierpliwość i postanowiła opisać swoją historię na łamach Słowa Podlasia. Artykuł szerokim echem odbił się w internecie, gdzie wiele osób kierowało słowa otuchy i wsparcia w stronę pani Dominiki, która nieprzerwanie od 8 lipca do 30 sierpnia przebywała w domowej izolacji. W tym czasie na obecność koronawirusa została przebadana 11 razy. Warunkiem opuszczenia domu miały być dwa następujące po sobie badania, których wyniki byłyby negatywne. Nie mogły być one oddzielone wynikiem ani pozytywnym ani nierozstrzygającym.

Na szczęście tak się w końcu stało, ostatnie dwa wyniki testów Dominiki Korszeń okazały się ujemne i w poniedziałek, 31 sierpnia, młoda kobieta po łącznie 54 dniach pierwszy raz opuściła swoje mieszkanie. – Przyznaję, po takim czasie czuję się bardzo dziwnie. Oczywiście cieszę się bardzo, że mogę w końcu wyjść na spacer z dziećmi. One przecież w tej sytuacji też bardzo cierpiały. Spędziliśmy niemal całe lato zamknięci w czterech ścianach. Na szczęście to już koniec izolacji. Chcę jak najszybciej zapomnieć o tej kuriozalnej sytuacji, 54 dni siedzenia w domu, bez możliwości wyjścia nawet na podwórko to stanowczo za dużo – nie kryje radości **Dominika Korszeń**.

Skrócenie kwarantanny

Taka sytuacja nie dotyczy tylko mieszkanki Białej Podlaskiej. Ogólnopolskie media co jakiś czas przedstawiają historię ludzi, którzy przebywają na kwarantannie lub w izolacji domowej po kilkadziesiąt dni. Jak informowało nas Biuro Rzecznika Praw Obywatelskich, do instytucji od początku pandemii koronawirusa, wpływa po kilkadziesiąt wniosków miesięcznie od obywateli z prośbą o interwencję w sprawie przedłużającego się izolowania.

Sytuację może zmienić zapowiedź nowo powołanego ministra zdrowia o zmianie przepisów, dotyczących czasu i zasad kwarantanny i izolacji domowej. – Z bardzo wielu stron docierały do nas sygnały od pacjentów oraz przedstawicieli służby zdrowia o przedłużających się kwarantannach i izolacji. Często niejednoznaczne wyniki testów, których jakość wykonywania pozostawiała wiele do życzenia wpływały na to, że kwarantanna i izolacja trwały bardzo długo. Podjąłem decyzję o zmianie zasad kwarantanny i izolacji – mówił minister **Adam Niedzielski**, podczas konferencji 27 sierpnia. Kwarantanna ma zostać skrócona z 14 do 10 dni. Ministerstwo rezygnuje również z przeprowadzenia testów osobom objętym kwarantanną, u których nie ma objawów. W przypadku izolacji najważniejszą zmianą będzie wprowadzenie standardu Światowej Organizacji Zdrowia (WHO), czyli skrócenie okresu izolacji do 10 dni po pierwszym wyniku pozytywnym testu na obecność koronawirusa i niekończenie izolacji kolejnymi badaniami, jeżeli osoba nie wykazuje objawów COVID–19. – To ma wpłynąć na wyeliminowanie przypadków, kiedy izolacja przedłuża się niemal w nieskończoność – dodał szef resortu zdrowia. Podczas konferencji ministerstwo przedstawiło zaktualizowaną listę powiatów, objętych żółtą i czerwoną strefą.

Biała znowu na zielono

Biała Podlaska po dwóch tygodniach w tzw. strefie żółtej znowu trafiła do strefy zielonej. Oznacza to, że część dodatkowych obostrzeń np. dotyczących liczby uczestników uroczystości weselnych, wydarzeń kulturalnych i sportowych oraz funkcjonowania restauracji, kin czy siłowni została na nowo zniesiona. W Białej Podlaskiej na 31 sierpnia potwierdzonych było łącznie 131 przypadków zakażenia, z czego 57 osób uznano już za ozdrowieńców. W powiecie bialskim łącznie zdiagnozowano 224 przypadki, z czego 159 osób uznano już za zdrowe, a 3 osoby zmarły. W powiecie parczewskim przypadków łącznie było 17, wśród nich 13 osób to ozdrowieńcy. W powiecie radzyńskim potwierdzono od początku pandemii 44 przypadki, 26 osób to już ozdrowieńcy, a 2 osoby zmarły. W powiecie łosickim przypadków potwierdzono jedynie 12, z czego 8 osób wyzdrowiało, a jedna osoba zmarła. W naszym regionie wyodrębniono łącznie 9 ognisk zakażeń, z czego 3 są już wygaszone, a 3 ciągle znajdują się tzw. fazie rozwojowej. Ostatnie to zakład fryzjerski w Międzyrzecu Podlaskim, skąd do tej pory potwierdzono 6 przypadków zakażenia.

PiS przejmuje stery w klubie Zjednoczonej Prawicy

BIAŁA PODLASKA Doszło do zmian w zarządzie klubu radnych Zjednoczonej Prawicy. Dotychczasowego przewodniczącego klubu, Adama Chodzińskiego zastąpił Dariusz Litwiniuk. – To będzie dla klubu nowy wiatr w żagle – komentuje zmianę na stanowisku Dariusz Stefaniuk, poseł PiS.

Na ostatniej sesji rady miasta informację o zmianie na stanowisku szefa klubu Zjednoczonej Prawicy przekazał zebranym radny **Karol Sudewicz**. – Doszło do zmiany na stanowisku przewodniczącego klubu Zjednoczonej Prawicy. W związku z rezygnacją z funkcji Adama Chodzińskiego, przewodniczącym został Dariusz Litwiniuk – poinformował radny Sudewicz.

Adam Chodziński szefem klubu Zjednoczonej Prawicy w radzie miasta był od początku kadencji. Wcześniej przez cztery lata był zastępcą prezydenta miasta, gdy tę funkcję sprawował Dariusz Stefaniuk, obecnie poseł PiS. Od listopada ubiegłego roku Chodziński jest dyrektorem Wojewódzkiego Szpitala Specjalistycznego w Białej Podlaskiej.

– Ta decyzja w sumie zapadła już na wiosnę. Wtedy jednak byliśmy w środku walki z pandemią i lockdown–ie. Trudno więc było przeprowadzić te zmiany – informuje **Dariusz Stefaniuk**. Twierdzi, że wpływ na zmiany w zarządzie klubu były naturalnym następstwem konkretnych przesłanek. – Przede wszystkim to dyspozycyjność radnego Adama Chodzińskiego, który, jako dyrektor szpitala, w dobie walki z covidem, ma mniej czasu, by poświęcić się sprawom klubu. Sam podjął taką decyzję i my ją szanujemy – mówi Stefaniuk.

FOT. ADAM TROCHIMIUK

Dariusz Litwiniuk (z lewej) zastąpił Adama Chodzińskiego na fotelu lidera klubu Zjednoczonej Prawicy w radzie miasta

Zdaniem Stefaniuka nowy lider zachęci klub ZP do jeszcze większej aktywności w radzie miasta. Zmiana szefa klubu to jednak nie tylko zmiana nazwisk, ale i barw partyjnych, które na czele klubu ZP były reprezentowane. Adam Chodziński startował do rady miasta jako reprezentant Porozumienia Jarosława Gowina, Dariusz Litwiniuk związany jest z PiS. – Tu nikt nie wzmacnia i nikt nie osłabia swojej pozycji. W ramach Zjednoczonej Prawicy działamy równorzędnie. Adam Chodziński w dalszym ciągu odpowiada za Porozumienie, a Dariusz Litwiniuk za PiS w ramach wspólnych działań klubu ZP – mówi Stefaniuk.

I choć akcent został jednak przesunięty i władze w klubie ZP przejmuje działacz PiS, to poseł Stefaniuk zwraca uwagę na inny atut nowego lidera. – Dariusz Litwiniuk jest pracownikiem urzędu marszałkowskiego. Myślę, że będąc na bieżąco z tym, co dzieje się w urzędzie marszałkowskim, będzie cennym doradcą dla miasta choćby w kwestiach zabiegania o fundusze unijne. Poza tym doskonale zna zasady pracy klubów w radzie miasta, był przecież przewodniczącym rady w poprzedniej kadencji. Myślę, że to odpowiedni następca Adama Chodzińskiego. Na szczęście mamy w klubie szeroką ławę znakomitych radnych i po decyzji radnego Chodzińskiego nie było problemu z wyborem jego następcy – dodaje poseł.

Joanna Danielewicz

eprasa.pl ec5efc5c7c

Miał przeprowadzonych w sumie siedem testów. W czasie kwarantanny trafił do szpitala psychiatrycznego

Psychicznie zniszczyła mnie 40-dniowa kwarantanna...

TERESPOL Bogusław Drobisz z Terespola przebywał na kwarantannie 40 dni, od 9 lipca do 17 sierpnia, w międzyczasie trafił na leczenie do Szpitala Psychiatrycznego w Siedlcach, gdzie przebywał od 6 do 13 sierpnia. Jak mówi nie wytrzymał tak długiej izolacji i zaczął myśleć o samobójstwie.

ANNA CHODYKA

FOT. PIXABAY.COM

– Problem z wypłaceniem poborów, strach, że nie będę miał jak zapłacić za czynsz, przedłużająca się izolacja, informacja, iż żona nie może wrócić do pracy, to wszystko spowodowało, że się załamałem – mówi Bogusław Drobisz

Mężczyzna na kwarantannę został skierowany ze względu na to, że jego żona pracuje w zakładach mięsnych w Horbowie, gdzie wykryto ognisko koronawirusa. Kobieta również przebywała na kwarantannie, ale krócej bo od 8 lipca do 6 sierpnia. Żona Bogusława miała przeprowadzony pierwszy test 10 lipca, a on 12 lipca. Terespolanin miał przeprowadzonych w sumie siedem testów. Pierwszy został zrobiony po pięciu dniach kwarantanny i był pozytywny. Drugi też był pozytywny, trzeci nierozstrzygający, czwarty pozytywny, piąty pozytywny, a w szpitalu w Siedlcach wyszły dwa testy ujemne. – Nie byłem wcześniej w szpitalu psychiatrycznym. Trafiłem tam, gdyż wykończyło mnie siedzenie w czterech ścianach. Mieszkamy w bloku i nie mamy balkonu, więc można sobie wyobrazić, jak człowiek się czuje po miesiącu niewychodzenia z domu – mówi Bogusław Drobisz. Dodaje, że prosił sanepid o przeniesienie do izolatorium, by żona mogła wrócić do pracy, gdyż wcześniej od niego uzyskała wynik ujemny. – Przez to, że ja miałem wynik pozytywny, pracodawca żony nie mógł pozwolić jej na powrót do zakładu – tłumaczy mężczyzna.

Nie przyjęli do izolatorium

– Pytałem w sanepidzie dlaczego nie mogą mnie umieścić w izolatorium. Odpowiedzieli, że nie mam objawów choroby, więc nie spełniam kryteriów – streszcza mężczyzna. – W dodatku nikt się nami nie interesował. Nie było komu zrobić zakupów ani pomóc, nie zadzwoniono do nas z Miejskiego Ośrodka Pomocy Społecznej – przyznaje. Wyjaśnia, że przeszedł chorobę bezobjawowo, a żona przez dwa dni miała objawy grypy, ale później czuła się dobrze. Miał również problem z otrzymaniem potwierdzenia od sanepidu, iż przebywa na kwarantannie. – Musiałem wykonać setki telefonów, by mój zakład pracy dostał oficjalną informację, iż przebywam w izolacji domowej. Poruszyłem związki zawodowe, do których należę i dopiero wtedy wypłacono mi wstrzymaną pensję. W sanepidzie natomiast słyszałem ciągle, że mam się uzbroić w cierpliwość – tłumaczy Bogusław Drobisz. – Problem z wypłaceniem poborów, strach, iż nie będę miał jak zapłacić czynszu za mieszkanie oraz przedłużająca się izolacja, a także informacja, iż żona nie może wrócić do pracy spowodowało, że się załamałem – stwierdza. Zaznacza, że kiedy pojechali z żoną na rezonans, w czasie kwarantanny, spędzili na poczekalni kilkanaście godzin, od 9 do 18 wieczorem, gdyż podejrzanych o zakażenie się koronawirusem wozi tylko jedna karetka i musieli na nią czekać.

O pomoc trzeba poprosić...

Piotr Dudkiewicz kierownik MOPS Terespol wyjaśnia, że osoby przebywające na kwarantannie domowej jeśli potrzebują pomocy lub zabezpieczenia podstawowych potrzeb kontaktują się z MOPS dostępnymi środkami komunikacji. – Wówczas po otrzymanym zgłoszeniu pracownicy socjalni udają się w teren, by pomóc w zapewnieniu niezbędnych potrzeb, takich jak zrobienie i dostarczenie zakupów, wykupienie leków, dowóz ciepłych posiłków, dostarczenie informacji nt. lekarzy świadczących pomoc w zakresie poradnictwa specjalistycznego dla osób objętych kwarantanną. Pomoc taka w okresie pandemii była udzielana wielokrotnie. Ponadto przebywający na kwarantannie codziennie kontrolowani są przez funkcjonariuszy policji i także im mogą, a nawet powinni zgłaszać swoje potrzeby. Bogusław Drobisz w okresie przebywania na kwarantannie nie zgłaszał żadnych potrzeb do MOPS – informuje kierownik Piotr Dudkiewicz.

Decyzję podejmuje lekarz

Magdalena Smolińska-Kornas rzeczniczka Wojewódzkiej Stacji Sanitarno – Epidemiologicznej w Lublinie pytana o powód przedłużania się izolacji w przypadku Bogusława Drobisza, odpowiada, iż nie ma informacji na temat poszczególnych pacjentów. – Nie jestem też upoważniona, żeby udzielać wiadomości dotyczących zdrowia poszczególnych pacjentów. Natomiast, o tym czy ktoś jest skierowany do izolatorium decyduje lekarz – mówi rzecznik WSSE. Magdalena Smolińska–Kornas informuje też, że izolacji w warunkach domowych podlegają osoby, u których stwierdzono zakażenie wywołane wirusem SARS–CoV–2 lub zachorowanie na chorobę wywołaną wirusem SARS–CoV–2, bądź podejrzenie zakażenia lub zachorowania, wobec których lekarz nie zastosował obowiązkowej hospitalizacji. – Obok izolacji realizowanej w szpitalu i izolatorium lekarz może skierować pacjenta na izolację domową. Na izolację domową kieruje się osoby z łagodnym oraz umiarkowanym przebiegiem choroby, które mieszkają same lub z innymi zakażonymi osobami albo mają możliwość odizolowania się od zdrowych członków rodziny, nie narażając ich na zachorowanie. Po uzyskaniu dwukrotnego wyniku ujemnego testów diagnostycznych, osoba izolowana może być zwolniona z izolacji – wyjaśnia rzecznik WSSE w Lublinie.

Dodaje, że wyniki testów w kierunku SARS-CoV-2 mogą być: negatywne oznacza to, że nie wykryto wirusa SARS-CoV-2, niediagnostyczne – informują o tym, że próbka jest niezdatna do badania i należy je powtórzyć i nierozstrzygające mówiące o tym, że wynik jest na granicy analitycznej czułości testu i wymaga zbadania kolejnej próbki pobranej po 24-48 godzinach. – Wyniki mogą być też pozytywne – oznaczają, że potwierdzono zakażenie koronawirusem. W takim wypadku należy zgłosić się do lekarza. Ostateczną decyzję dotyczącą stanu zdrowia pacjenta podejmuje lekarz – zaznacza.

Groźny wypadek

GMINA MIĘDZYRZEC PODLASKI

48-letni mieszkaniec powiatu radzyńskiego, zjeżdżając z krajowej dwójki nie ustąpił pierwszeństwa jadącemu na wprost audi. W wyniku zdarzenia obrażeń ciała doznała pasażerka audi.

FOT. POLICJA

Siedzący za kierownicą mazdy 48-latek nie ustąpił pierwszeństwa jadącemu na wprost audi

Do wypadku doszło w nocy 28 sierpnia w Wysokim. – Ze wstępnych ustaleń wynika, że kierujący mazdą, 48-letni mieszkaniec powiatu radzyńskiego, nie ustąpił pierwszeństwa jadącemu na wprost audi – informuje rzeczniczka bialskiej KMP podkom. **Barbara Salczyńska-Pyrchla.**

Za kierownicą drugiego pojazdu siedziała 18-letnia mieszkanka Międzyrzeca Podlaskiego. W wyniku zdarzenia obrażeń ciała doznała pasażerka audi. Uszkodzeniu uległo też auto 48-latka. – Wszyscy uczestnicy zdarzenia byli trzeźwi – dodaje Salczyńska-Pyrchla. (el)

REKLAMA ID: 8399

REKLAMA ID: 8380

eprasa.pl ec5efc5c7c

Laptopy do nauki

FOT. POWIATBIALSKI.EU

Samorząd uzyskał dofinansowanie w wysokości 79 213,23 zł na zakup sprzętu komputerowego dla szkół

POWIAT BIALSKI Samorząd uzyskał dofinansowanie w wysokości 79 213,23 zł na zakup sprzętu komputerowego. Ma to wesprzeć proces zdalnego kształcenia w sześciu szkołach powiatowych. Laptopy trafią do Zespołu Szkół im. Adama Naruszewicza w Janowie Podlaskim, Zespołu Szkół im. Władysława Stanisława Reymonta w Małaszewiczach, do międzyrzeckich Zespołu Szkół Technicznych im. Unitów Podlaskich, Zespołu Szkół Ekonomicznych im. Marii Dąbrowskiej oraz Liceum Ogólnokształcącego im. gen. Władysława Sikorskiego, a także do Liceum Ogólnokształcącego im. Władysława Zawadzkiego w Wisznicach.

Starosta bialski Mariusz Filipiuk przekazał zakupione komputery dyrektorom placówek.

(pc)

W trosce o dzieci

KODEŃ W Zespole Placówek Oświatowych za ok. dwa tygodnie zakończą się prace remontowe szkolnej stołówki i kuchni. Kuchnia została wyposażona m.in. w piec na parę, a na stołówce pojawią się nowe krzesła i stoliki. – Zależy nam na serwowaniu dzieciom zdrowych posiłków, a także chcieliśmy zaprzestania smażenia mięs czy ryb, gdyż tłuste potrawy mogą szkodzić maluchom. Na ten cel pozyskaliśmy z Ministerstwa Edukacji Narodowej 80 tys. zł, a z własnych funduszy dołożyliśmy 20 tys. zł – mówi wójt **Jerzy Troć**.

(ach)

Po tym jak w Białej Podlaskiej ogłoszono zieloną strefę nie będzie nauczania hybrydowego

Uczniowie wracają do szkół

BIAŁA PODLASKA Na dziesięć dni przed rozpoczęciem roku władze miasta wraz z dyrektorami szkół i przedstawicielami sanepidu opracowali strategię działania placówek w czasie pandemii. Zgodnie z nią w szkołach średnich nauka miała mieć charakter hybrydowy. Już jednak wiadomo, że z 1 września do szkół wracają wszyscy uczniowie.

JOANNA DANIELEWICZ

Spotkanie prezydenta miasta z przedstawicielami szkół i sanepidu miało na celu dopasowanie wytycznych Głównego Inspektora Sanitarnego do działalności szkół. Odbyło się 20 sierpnia. W tym czasie miasto objęte było tzw. żółtą strefą, którą teren jest oznaczony gdy nowych zachorowań jest na nim między 6 a 12 na 10 tys. mieszkańców. Miasto trafiło do żółtej strefy w połowie sierpnia.

Podczas spotkania dotyczącego organizacji oświaty ustalono więc, że w szkołach podstawowych na okres do końca września nastąpi maksymalne zróżnicowanie godzin rozpoczynania lekcji przez poszczególne klasy, tak aby zminimalizować bezpośredni kontakt między uczniami; stosownie do warunków lokalowych i kadrowych zostaną utworzone dwie lub trzy świetlice w szkole; zostanie wprowadzony obowiązek noszenia maseczek na korytarzach szkolnych przez uczniów i pracowników szkoły; w miarę możliwości zostanie w szkołach rozdzielone wejście i wyjście z budynku szkoły; wprowadzony zostanie zakaz wchodzenia rodziców i osób trzecich do budynków szkolnych, oprócz sytuacji szczególnych. Zakaz nie będzie dotyczył rodziców uczniów klas pierwszych szkół podstawowych; w miarę możliwości zostaną rozdzielone szatnie uczniowskie na kilka pomieszczeń; uroczyste rozpoczęcie nowego roku szkolnego odbędzie się tylko dla klas pierwszych z podziałem na tury.

FOT. ARCHIWUM

Nauczanie we wszystkich szkołach bialskich od 1 września odbywać się będzie stacjonarnie

Te ustalenia nie zostały odwołane, a szkoły już przed rozpoczęciem roku informowały rodziców o nowych zasadach ich działania, właśnie uwzględniając te wypracowane na spotkaniu z władzami miasta, restrykcje.

Podczas uzgodnień. 20 sierpnia zdecydowano również o sposobie nauczania w szkołach średnich na terenie miasta. „W szkołach ponadpodstawowych na okres września zostanie wprowadzone nauczanie hybrydowe. W tym czasie na terenie szkoły co dwa tygodnie będzie odbywała się rotacja klas (część klas będzie uczyła się zdalnie, a część stacjonarnie)" – mogliśmy przeczytać w ogłoszeniu wydanym przez magistrat.

Tymczasem w ubiegłym tygodniu okazało się, że z terenu miasta ministerstwo zdrowia zdejmuje strefę żółtą. – Nauczanie mieszane w szkołach ponadpodstawowych było pozytywnie opiniowanym przez sanepid rozwiązaniem w związku z żółtą strefą – poinformowała Słowo Podlasia w piątek 28 sierpnia, rzecznik magistratu Gabriela Kuc–Stefaniuk. – Po zmianie przez Ministerstwo Zdrowia klasyfikacji i powrocie Białej Podlaskiej do strefy zielonej rozwiązanie to nie będzie zastosowane.

Kolejna szansa na stypendia dla studentów

POWIAT BIALSKI Gdy startowali w ubiegłym roku, Fundusz Stypendialny Powiatu Bialskiego miał wesprzeć pięcioro zdolnych studentów, a partycypowały w nim trzy gminy. Teraz czas na drugą edycję. Szansę na finansowe wsparcie ma 12 osób, a liczba samorządów, które chcą młodzież docenić, rośnie.

W lipcu ubiegłego roku zainaugurowano Fundusz Stypendialny Powiatu Bialskiego. – Opieramy się na doświadczeniach gminy Wisznice, w której taki projekt już funkcjonował. Pilotażowo w tym roku dołączyły gminy Sosnówka i Sławatycze – mówił wówczas **Daniel Dragan**, wiceprzewodniczący rady powiatu bialskiego. – Ok. 40 tys. zł grantu na ten cel dostaliśmy z Polsko-Amerykańskiej Fundacji Wolności, a kilkanaście procent to będzie nasz wkład.

W tym roku, dzięki współpracy z Fundacją Edukacyjnej Przedsiębiorczości do podziału w ramach funduszu jest 60 tys. zł dla 12 maturzystów z powiatu bialskiego, rozpoczynających naukę na studiach. – Teraz na terenie 9 gmin przyznamy 12 stypendiów. W gminie Sławatycze organizacja, z którą współpracujemy, przyzna dodatkowe 3 stypendia korzystając z dokładnie tych samych kryteriów i metod działania, które przyjęliśmy. Ideą tego programu jest nie tylko wspieranie zdolnej młodzieży, ale również budowanie potencjału lokalnych organizacji pozarządowych – informuje dziś Daniel Dragan.

W tym roku do projektu fundowania stypendiów zapisały się gminy: Wisznice, Sosnówka, Terespol, Zalesie, Rokitno, Kodeń, Leśna Podlaska, Drelów oraz miasta Terespol i Międzyrzec Podlaski.

Formularz zgłoszeniowy dla chętnych do ubiegania się o stypendium jest już na stronie internetowej starostwa bialskiego. – Kandydaci będą mogli składać dokumenty do 8 września 2020 r.. wyłącznie elektronicznie. Wypełniony i podpisany formularz będzie należało wysłać na adres: bialskie_stypendia@op.pl. Do 10 września lokalne komisje stypendialne wybiorą stypendystów i przekażą wyniki do wiadomości publicznej – wyjaśnia Daniel Dragan.

O stypendium ubiegać się mogą tegoroczni maturzyści. Warunkiem jest również zamieszkiwanie na terenie powiatu bialskiego, wysoki wynik na maturze. Spełnienie kryterium dochodowego (maksymalnie 1820 zł na osobę w rodzinie). W pierwszej kolejności 12 stypendiów zostanie rozdysponowanych przez rekomendacje organizacji lokalnych z terenu powiatu bialskiego. Rekomendacje uzyskać mogą mieszkańcy samorządów wymienionych powyżej, które do projektu przystąpiły. Warunkiem otrzymania rekomendacji będzie przedstawienie swoich osiągnięć i pracy na rzecz lokalnej społeczności oraz planu pracy do realizacji po otrzymaniu stypendium.

Stypendia mogą też trafić do młodzieży, która nie otrzymała rekomendacji i mieszka poza wymienionymi gminami. Tu należy udokumentować jeden z warunków: pochodzenie z rodziny byłych pracowników PGR (minimum 2 lata), są laureatami finałowego etapu olimpiady przedmiotowej, są członkami rodziny wielodzietnej (minimum troje dzieci mających mniej niż 18 lat lub mniej niż 25 lat jeżeli uczą się lub studiują), są wychowankami rodziny zastępczej lub państwowego domu dziecka.

Kandydaci muszą również zarejestrować się w systemie elektronicznym Fundacji Edukacyjnej Przedsiębiorczości pod adresem: https://nw.stypendia-pomostowe.pl, do 14 września 2020r. do godz.16:00. Tą samą czynność będą musieli wykonać kandydaci, którzy otrzymają rekomendację organizacji lokalnych. Do 24 września oryginały dokumentów będą musiały zostać wysłane bezpośrednio do Fundacji Edukacyjnej Przedsiębiorczości. W projekcie od początku jego powstania działają dwa lokalne stowarzyszenia: Razem dla Wisznic i Stowarzyszenie Rozwoju Gminy Sławatycze.

Joanna Danielewicz

eprasa.pl ec5efc5c7c

Mamy bezpłatne zaproszenia dla naszych Czytelników!

Biała Blues Festival wraca do amfiteatru

BIAŁA PODLASKA Już niebawem w świeżo wyremontowanym bialskim amfiteatrze odbędzie się trzynasta edycja Biała Blues Festival. Tym razem artyści zaproszeni przez Jarka Michaluka, oddadzą muzyczny hołd Jimiemu Hendrixowi, którego 50. rocznica śmierci przypada w tym roku. Patronem medialnym wydarzenia jest Słowo Podlasia. Mamy dla naszych Czytelników wejściówki na koncert!

PAULINA CHODYKA

Biała Blues Festival to impreza, która co roku ściąga do naszego miasta najlepszych muzyków z Polski i świata. Nie inaczej będzie i podczas 13. edycji muzycznego wydarzenia. Na zaproszenie inicjatora i dyrektora festiwalu, Jarosława Michaluka, do miasta nad Krzną po raz kolejny przyjadą wspaniali artyści. Festiwal od lat jest wizytówką kulturalną Białej Podlaskiej i jednym z najpopularniejszych festiwali tego typu w Polsce Wschodniej. Po wielu latach BBF powraca też do już zadaszonego i urokliwego amfiteatru, położonego w pięknej scenerii Parku Radziwiłłowskiego. – Najbliższa edycja będzie poświęcona pamięci Jimiego Hendrixa w 50. rocznicę śmierci. Wezmą w niej udział czołowi artyści polskiej sceny bluesowej, a także utalentowany brytyjski gitarzysta Jack Moore, którego koncert będzie dedykowany również pamięci jego słynnego ojca – Gary'ego Moore'a – opowiada **Jarosław Michaluk**. Wystąpią: Magda Piskorczyk, Hard Times oraz Gary Moore Tribute Band feat. Jack Moore. Już za tydzień napiszemy więcej o artystach.

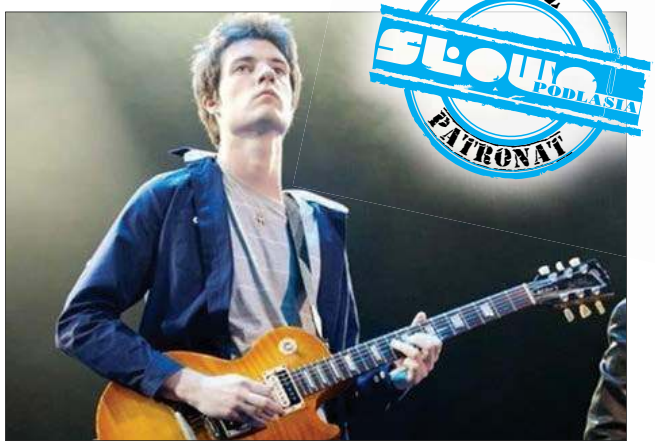

Podczas festiwalu wystąpi między innymi syn słynnego Gary'ego Moore'a

FOT. GUITARWORLD.COM

Tym razem artyści zaproszeni przez Jarka Michaluka, oddadzą muzyczny hołd Jimiemu Hendrixowi, którego 50. rocznica śmierci przypada w tym roku

Biała Blues Festival odbędzie się w niedzielę, 13 września o godz. 16:00 w amfiteatrze w parku Radziwiłłów przy ul. Warszawskiej 12. Bilety w cenie 50 zł już są dostępne w przedsprzedaży w pizzerii „Roma" ul.Brzeska 1 tel. 781 554 553 , kawiarni „Coffeelove", przy ul. Plac Rubina 11-14 tel.693 890 281, w sklepie muzycznym „Music Audio" ul.Janowska 11 tel.83 342 57 47 oraz online na www.niezla-sztuka.pl.

W związku z panującą pandemią koronawirusa, festiwal będzie zorganizowany z zachowaniem wszelkich obowiązujących zasad bezpieczeństwa.

Konkurs

Dla naszych Czytelników mamy dwie podwójne wejściówki na 13. Biała Blues Festival. Aby o nie powalczyć należy wypełnić znajdujący się obok kupon i dostarczyć go do sekretariatu Słowa Podlasia, ul. Warszawska 15, do piątku 4 września. Ogłoszenie wyników nastąpi w wydaniu naszego tygodnika z 8 września.

KUPON

Podaj tytuły trzech płyt Jimiego Hendrixa oraz napisz w jednym zdaniu, dlaczego to właśnie Ty powinieneś otrzymać bilety na festiwal.

.....

.....

Odpowiedź

.....

.....

Imię i nazwisko, kontakt telefoniczny

Kolejny singiel Eryka

FOT. SEBASTIAN PLATEK

Najnowsza piosenka Eryka Waszczuka pt. „Jak w niebie" opowiada o wakacyjnej, internetowej znajomości i próbie odnalezienia się w świecie rzeczywistym

MIĘDZYRZEC PODLASKI **„Jak w niebie" to tytuł kolejnego autorskiego singla, pochodzącego z Międzyrzeca Podlaskiego, Eryka Waszczuka – 14-letniego wokalisty, uczestnika programów The Voice Kids czy Szansa Na Sukces Junior 2019.**

Utwór pochodzi z debiutanckiej płyty Eryka, zatytułowanej „Start.Rec", która swoją premierę miała 10 kwietnia. – „Jak w niebie" to jedna z ostatnich piosenek, które nagrywałem na mój debiutancki album. Porusza kwestię, z którą zmaga się dzisiaj sporo moich rówieśników. Dzisiaj, szczególnie w czasie trwającej pandemii, spotkania wirtualne, rozmowy za pośrednictwem komunikatorów internetowych stały się normą. Często łatwiej do kogoś napisać, niż spotkać się z nim i porozmawiać w cztery oczy. Jesteśmy zabiegani, mamy coraz mniej czasu dla siebie, a przecież nawet najlepsza wirtualna znajomość nie zastąpi nam bliskości drugiej osoby – mówi **Eryk Waszczuk**.

14-letni wokalista pochodzi z Międzyrzeca Podlaskiego, jest absolwentem Szkoły Muzycznej 1 stopnia im. Karola Kurpińskiego w rodzinnym mieście. Był uczestnikiem pierwszej edycji programu The Voice Kids w drużynie Edyty Górniak, otrzymał również wyróżnienie w programie „Szansa na sukces", który stanowił eliminacje do festiwalu piosenki Eurowizja Junior. Jest laureatem wielu konkursów wokalnych w kraju jak i zagranicą.

Paulina Chodyka

eprasa.pl ec5efc5c7c

Z ŻYCIA PSW

DRODZY MATURZYŚCI!

Gratulujemy zdanej Matury! Trzymamy kciuki za tych przed którymi matura poprawkowa. Rekrutacja trwa do 15 października. Czekamy właśnie na Ciebie!

W PSW oferujemy:
- **18 kierunków studiów**
- **Atrakcyjne stypendia**
- **Zajęcia praktyczne**
- **Płatne praktyki zawodowe**
- **Ciekawe projekty badawcze**
- **Wyjazdy i obozy**
- **Niezapomniane przeżycia i miłą atmosferę**
- **Nowoczesną bazę dydaktyczną**

ZAREJESTRUJ SIĘ JUŻ DZIŚ!

STUDIA INŻYNIERSKIE
- Budownictwo
- Informatyka
- Mechanika i budowa maszyn
- Rolnictwo

STUDIA LICENCJACKIE
- Bezpieczeństwo narodowe
- Ekonomia
- Dietetyka
- Filologia angielska
- Filologia rosyjska
- Finanse i rachunkowość
- Pedagogika
- Pielęgniarstwo
- Ratownictwo medyczne
- Socjologia
- Turystyka i rekreacja
- Zarządzanie

STUDIA LICENCJACKIE W JĘZYKU ANGIELSKIM
- Nursing
- Computer Science
- Tourism and Recreation

STUDIA JEDNOLITE MAGISTERSKIE
- Fizjoterapia
- Pedagogika przedszkolna i wczesnoszkolna

STUDIA MAGISTERSKIE
- Bezpieczeństwo narodowe
- Ekonomia
- Filologia angielska
- Pielęgniarstwo
- Turystyka i rekreacja
- Zdrowie publiczne

ZAPRASZAMY!

Sekcja Promocji i Rekrutacji
www.rekrutacja.pswbp.pl
ul. Sidorska 95/97,
Biała Podlaska, p. 108
tel. +48 83 344 99 30
e-mail: rekrutacja@pswbp.pl

REKLAMA ID: 8416

Podziękowanie za plony, może nie huczne, ale z zachowaniem tradycji

Rolnicy podziękowali za plony

GMINA MIĘDZYRZEC PODLASKI Piękna pogoda, bogato zdobione wieńce uwite z tegorocznych darów ziemi i tradycyjny, pachnący chleb dożynkowy to wyróżniki święta plonów, które zgromadziło w Maniach wielu przedstawicieli rolniczego stanu. Gospodarze podziękowali za zbiory i modlili się o błogosławieństwo na przyszły rok.

Pięknie uwite i bogato zdobione wieńce dożynkowe przygotowane przez sołectwa zostały poświęcone i wzięły udział w konkursie

ZDJĘCIA ANNA OSTAPIUK

W kategorii wieńca tradycyjnego I miejscem uhonorowano sołectwo Rogoźnica

ANNA OSTAPIUK

– W ostatnią niedzielę sierpnia zgromadziliśmy się, by dziękować Bogu za plony, za ten rok trudnej pracy na roli. Za smutki i radości, które towarzyszą ciężkiej pracy rolnika – witał zgromadzonych wójt gminy **Krzysztof Adamowicz**. – Chcę wszystkim podziękować za wkładany trud, serce, za dbałość o ziemię, która daje tak obfity plon. Plon, dzięki któremu możemy żyć, trwać i rozwijać się w naszych rodzinach.

Choć dożynki gminne odbyły się w ograniczonej formule z uwagi na pandemię, nie zabrakło najważniejszych elementów tego święta. Przed eucharystią, zgodnie z poszanowaniem dziedzictwa kulturowego, starostowie dożynek J**anina Pińczuk**, sołtys wsi Manie i Tadeusz Sawczuk, radny gminy Międzyrzec, przekazali chleb upieczony z mąki pozyskanej z niedawno skoszonych zbóż. – Najpierw susza nas dręczyła, później ulewy, ale dzięki Bogu plony zostały zebrane. Czyli można powiedzieć, że to był dobry rok. Ciężki, jak zawsze w rolnictwie, ale u nas nie ma lekkich lat – podsumowała niełatwą pracę na roli starościna Pińczuk, która od ponad 30 lat jest właścicielką blisko 19–hektarowego gospodarstwa rolnego ukierunkowanego na hodowlę bydła i uprawę zbóż.

Starostami dożynek byli Janina Pińczuk, sołtys wsi Manie i Tadeusz Sawczuk, radny gminy Międzyrzec Podlaski

Nieodłącznym elementem każdego święta plonów są pięknie uwite i bogato zdobione wieńce dożynkowe przygotowane przez sołectwa wchodzące w skład gminy. Tak i tego dnia w uroczystości wzięły udział delegacje, które zgłosiły swoje prace do konkursu wieńcowego. Plac przykościelny zapełniły pachnące zbożem, chlebem, ziołami i barwnymi kwiatami wieńce, spośród których komisja wyłoniła sześciu laureatów. W kategorii wieńca tradycyjnego, w dowód uznania za podtrzymywanie ludowej tradycji, pietyzm wykonania, estetykę i nawiązanie do kultu maryjnego, I miejscem uhonorowano sołectwo Rogoźnica, przyznając drugie i trzecie miejsca kolejno Zaściankom i Zabcom. Niezwykle trudny wybór pomiędzy wieńcami zgłoszonymi w kategorii współczesnej zaowocował przyznaniem pierwszej lokaty sołectwu Tłuściec, którego praca, orzeł w koronie, odznaczał się niezwykłą precyzją wykonania z zachowaniem ważnych dla rolnictwa treści patriotycznych. Drugie miejsce otrzymało sołectwo Manie, trzecie zaś – Wysokie. Pozostałe dwa wieńce nagrodzono za udział w konkursie.

W kategorii współczesnej pierwszą lokatę przyznano sołectwu Tłuściec, którego orzeł w koronie odznaczał się niezwykłą precyzją wykonania

Krzysztof Adamowicz przypomniał, że to już po raz drugi w gminie dożynki odbyły się w skromniejszej formie, tym razem z zachowaniem zasad reżimu sanitarnego Covid–19. Pomimo wielu ograniczeń, rolnikom dane było uroczyście podsumować cały ostatni rok ich ciężkiej pracy. – Praca rolników jest zawsze związana z przywiązaniem do ziemi i pewnym cyklem, który wyznacza przyroda i nasz dobry Bóg. W ciągu ostatnich lat, tych dobrych dla rolnictwa nie było, dotknęły nas susza, opady, ASF, a także załamanie rynku związanego chociażby z cenami żywca. Przetrwanie naprawdę wymaga wielkiej determinacji ze strony rolników, a z drugiej strony wsparcia, o które zabiegamy u rządzących. Chcemy przede wszystkim, by zauważyli, że siłą kraju jest rodzinne rolnictwo, do którego mamy marzenie powrócić – podkreślił wójt Adamowicz.

Przyjaciele upamiętnili wybitnego artystę

JANÓW PODLASKI Tablica poświęcona pamięci prof. Ludwika Maciąga zawisła na terenie janowskiej stadniny. Z inicjatywą wyszła Fundacja Kręgi Sztuki, wśród której jest wielu przyjaciół i uczniów wybitnego malarza. Stadninę wybrano nieprzypadkowo, to tutaj artysta i żołnierz oddziału „Zenona" pracował jako masztalerz.

Ludwik Maciąg to nie tylko wybitny malarz, ale także żołnierz oddziału partyzanckiego dowodzonego przez majora Stefana Wyrzykowskiego, pseudonim „Zenon". Po demobilizacji oddziału, musiał ukrywać się przed NKWD. Trafił do stadniny koni w Janowie Podlaskim, gdzie dostał pracę leśniczego i masztalerza. To dlatego właśnie w sali konferencyjnej janowskiej stadniny zawisła tablica upamiętniająca wybitnego artystę.

Inicjatorem przedsięwzięcia jest Fundacja Kręgi Sztuki. – W związku z tym, że Janów Podlaski i konie arabskie były zawsze bliskie sercu Ludwika Maciąga, postanowiliśmy upamiętnić go właśnie tutaj. Ludwik był nie tylko wspaniałym artystą, ale przede wszystkim wielkim człowiekiem. Przyjaźniliśmy się i spotykaliśmy niemal do ostatnich chwil jego życia. Jesteśmy bardzo wdzięczni, że dzięki uprzejmości dyrekcji stadniny, mogliśmy uczcić tę postać w taki sposób – wyjaśniał **Wojciech Majewski**, prezes Fundacji Kręgi Sztuki. Organizacja od 10 lat promuje na całym świecie polską kulturę i sztukę, jest organizatorem m.in. Festiwalu Kręgi Sztuki w Chinach. Gospodarzem wydarzenia był prezes SK Janów Podlaski, **Marek Gawlik**. – To dla nas wielkie wyróżnienie. Ludwik Maciąg to wybitny artysta, który związany był z naszą stadniną i upodobał sobie te okolice. Gmina ma mural, który wita gości, przyjeżdżających do Janowa. Często pytają o niego goście i turyści z zagranicy, co przedstawia, z kim jest związany. Dopytują o profesora Ludwika Maciąga. Cieszymy się, że i stadnina będzie teraz miała tablicę, przypominającą o tej wielkiej postaci – mówił szef janowskiej stadniny.

FOT. ADAM TROCHIMIUK

W sali konferencyjnej janowskiej stadniny zawisła tablica upamiętniająca Ludwika Maciąga. Z inicjatywą wyszli przyjaciele profesora z Fundacji Kręgi Sztuki

Wśród osób uczestniczących w wydarzeniu był wieloletni przyjaciel profesora Maciąga, **Emir Chalecki**. – Spotkaliśmy się pierwszy raz w domu Maćka Falkiewicza. To spotkanie przerodziło się w przyjaźń, profesor był później bardzo często gościem w domu moim i żony, zdarzało się, że i malował z naszych okien. Był to człowiek, który łączył ludzi, my jako jego uczniowie byliśmy gotowi zebrać się w każdej chwili, by spotkać się z Ludwikiem, pojechać na wystawę, warsztat. Mamy wiele wspólnych wspomnień. Odcisnął na każdym z nas swoje piętno. Teraz, gdy już nie ma go z nami, nie spotykamy się tak często – opowiadał przyjaciel profesora. – Wiele się od niego nauczyliśmy. Pamiętam, jak byliśmy razem w Druskiennikach. Jeździliśmy po okolicy, by malować. My, jego uczniowie zachwyceni widokiem, byliśmy pewni, że akurat to miejsce nadaje się do namalowania. Usłyszałem tylko „Nie Emir, jedź dalej". Zdziwiony popatrzyłem i wykonałem polecenie. W pewnym momencie zatrzymujemy się, akurat ja w tej scenerii nie widziałem nic nadzwyczajnego. Ludwik zaczął malować. Dopiero wtedy zobaczyłem, że to miejsce naprawdę jest piękne. Potrafił więc w niesamowity sposób ukazać piękno krajobrazu i uczył nas spojrzenia w sposób malarski na otoczenie. Wytłumaczył nam wtedy, że owszem tamten widok był piękny, ale nie był malarski. Tej malarskości nadawała m.in. różnorodność barw – wspominał Emir Chalecki.

Datę odsłonięcia tablicy, czyli 25 sierpnia wybrano nieprzypadkowo. To w ten dzień przypadały imieniny Ludwika Maciąga.

Paulina Chodyka

eprasa.pl ec5efc5c7c

Mieszkańcy Stasiówki ruszyli na pomoc sąsiadom. Dzięki nim, spalony dom został odbudowany

Wszyscy pomogli w odbudowie domu

GMINA ŁOMAZY Niemal rok temu dom **Jana** i **Krzysztofa Zalewskich** ze Stasiówki stanął w płomieniach. Ogień strawił cały dobytek. Na szczęście pogorzelcy nie zostali sami z tragedią sami. Dzięki ludziom o wielkich sercach dziś mieszkają w godnych warunkach i we własnym nowym domu.

JUSTYNA LESIUK–KLUJEWSKA

FOT. JUSTYNA LESIUK–KLUJEWSKA

Krzysztof Zalewski (pierwszy z lewej) ma dziś gdzie mieszkać. Wszystko dzięki ludziom dobrej woli

To było 26 września 2019 r. Akcja ratowniczo–gaśnicza trwała kilka godzin. Niestety dom nadawał się jedynie do rozbiórki. – Znaleźliśmy schronienie u rodziny, ale po jakimś czasie zapragnęliśmy wrócić do siebie – opowiada pan Krzysztof. Tymczasem lokalna społeczność z sołtysem **Witoldem Bujalskim** i radną Elżbietą Bańkowską szybko zorganizowała pomoc. Mieszkańcy wsi oraz parafianie z parafii pw. Św. Trójcy w Huszczy wsparli rodzinę finansowo podczas zbiórek. Zadeklarowali też pomoc przy rozbiórce domu i dotrzymali słowa.

Stare jak nowe

– Mieliśmy szczęście w nieszczęściu. Koledzy ze Stasiówki pomogli w rozbiórce domu i uprzątnięciu placu. Przyjechali traktorami, prace przebiegły sprawnie. Na podwórku mieliśmy też stary drewniany spichrz i postanowiliśmy go wyremontować. Chcieliśmy jak najszybciej wrócić na swoje. Pomogło nam wiele osób. Nie sposób wszystkie wymienić. Gmina na miarę możliwości też nas wsparła – mówi pan Krzysztof.

Dzięki determinacji mieszkańców Stasiówki w ekspresowym tempie poszkodowanej rodzinie udało się wprowadzić do nowego domu. Było to jeszcze przed zimą. – Dziś panowie mieszkają w godnych warunkach. A zakres prac był szeroki. Został wymieniony dach, wstawiono nowe okna, które podarował jeden z producentów z Łomaz. Budynek został oszalowany. Dobudowane jest też pomieszczenie, w którym znajduje się m.in. łazienka. W starym domu w ogóle nie było łazienki – opowiada sołtys Stasiówki Witold Bujalski.

Są teraz na swoim

Nie tylko zewnętrze, ale i wnętrze domu zyskało nowe oblicze. – Mamy piękną, nowoczesną łazienkę z instalacją wodno–ściekową, glazurą i kabiną prysznicową. W kuchni stoi piecyk typu koza, dzięki czemu w sezonie grzewczym jest ciepło. Mamy nową instalację elektryczną, panele podłogowe, ściany z płyt gipsowo–kartonowych. Caritas podarował nam meble kuchenne, pralkę i kuchenkę gazową. Jeden z przedsiębiorców z Łomaz dał nam lodówkę – opowiada pan Krzysztof. – Dziękuję wszystkim, którzy ruszyli z pomocą, także rodzinie. Dzięki temu znowu mamy gdzie mieszkać, a to dla nas jest teraz najważniejsze – podsumowuje mieszkaniec Stasiówki.

FOT. ARCHIWUM

Jan i Krzysztof Zalewscy mieli podwójne szczęście w nieszczęściu. Uciekli z płonącego budynku, a dziś dzięki życzliwym ludziom mają nowy dom

FOT. JUSTYNA LESIUK–KLUJEWSKA

– Dziękuję wszystkim, którzy ruszyli z pomocą, także rodzinie. Dzięki temu znowu mamy gdzie mieszkać, a to dla nas jest teraz najważniejsze – podsumowuje mieszkaniec Stasiówki.

Kładli światłowód, po czym zniknęli bez śladu

KOSTOMŁOTY Z niewiadomych przyczyn przerwano układanie światłowodów w Kostomłotach. Sołtys Leon Prokopiuk nie otrzymał żadnego pisma z informacją, dlaczego tak się stało. Odpowiedni dokument nie wpłynął też do urzędu gminy Kodeń. Mieszkańcy są zdezorientowani, gdyż liczyli, iż wkrótce skorzystają z szybkiego internetu. Ministerstwo Cyfryzacji nadzorujące Program Operacyjny Polska Cyfrowa 2014–2020, pytane o powód zaprzestania działań firmy Fibee IV odpowiada, iż nie otrzymało sygnału, jakoby realizacja projektu była zagrożona.

– Firma przywiozła dokumenty, gdyż potrzebowała podpisów mieszkańców Kostomłotów na wejście na posesje. Mówiono mi, iż zgodę wszyscy muszą wyrazić do grudnia zeszłego roku. Wszystkie podpisy udało mi się zebrać, ale firma po pismo przyjechała dopiero w marcu. W ich planie brakowało uwzględnienia pięciu domów, więc dzwoniłem w tej sprawie do podwykonawcy z Białej Podlaskiej. Niestety, nie otrzymałem wyjaśnienia. Położono kable, które teraz wiszą na słupach, a później pracownicy zniknęli. Dzwoniłem do wykonawcy, ale nikt nie odbierał telefonu. Później słyszałem tylko komunikat: nie ma takiego numeru – mówi sołtys **Leon Prokopiuk**. Dodaje, że sprawę zgłosił do urzędu gminy Kodeń. – Próbowaliśmy się skontaktować z firmą, ale bez skutku. Nie wiemy z jakiego powodu przerwali prace. Do nas nie wpłynęło żadne pismo w tej sprawie – zauważa zastępca wójta gminy Kodeń **Andrzej Krywicki**.

Słowo Podlasia próbowało skontaktować się z firmą Fibee IV, ale do południa w poniedziałek nie dostaliśmy odpowiedzi na maila. Udało nam się jedynie porozmawiać z konsultantką firmy, która przyznała, że nie zna sprawy i nie ma uprawnień do wypowiadania się w mediach. Zaznaczyła jednak, że Fibee IV przerywa prace kiedy jeden lub więcej mieszkańców odmawia wejścia na swoją posesję i przeciągnięcia przez nią kabli. W takich przypadkach musi nastąpić przerwa, by przedsiębiorstwo mogło stworzyć nowy plan inwestycji. Pracownica Fibee dodała też, że przedsiębiorstwo przeważnie informuje o tym, iż musi zakończyć lub przerwać prowadzone prace.

FOT. PIXABAY.COM

– Położono kable, które teraz wiszą na słupach, a później pracownicy zniknęli. Dzwoniłem do wykonawcy, ale nikt nie odbierał telefonu. Później słyszałem tylko komunikat: nie ma takiego numeru – dziwi się sołtys Kostomłot Leon Prokopiuk.

Będzie kontrola

Na terenie miejscowości Kostomłoty jest realizowany projekt, polegający na budowie sieci szerokopasmowej w ramach Programu Operacyjnego Polska Cyfrowa 2014–2020. – Beneficjentem projektu jest firma Fibee IV sp. z o. o. Zgodnie z założeniami projektu 102 punkty adresowe z miejscowości Kostomłoty zostaną objęte siecią najpóźniej na początku 2022 r. Nie mamy obecnie sygnałów, aby realizacja projektu była zagrożona – informuje Ministerstwo Cyfryzacji.

Dodaje, że w związku ze zgłoszeniem sprawy przez Słowo Podlasia, Centrum Projektów Polska Cyfrowa czyli instytucja, która udziela dofinansowania na budowę sieci zwróci się do beneficjenta z prośbą o dodatkowe wyjaśnienia w zakresie prac prowadzonych w miejscowości Kostomłoty. Jak podaje na swojej stronie internetowej firma Fibee, Program Operacyjny Polska Cyfrowa to projekt, którego celem jest wyeliminowanie terytorialnych różnic w dostępie do szerokopasmowego internetu. Dodatkowo zapewnia użytkownikom końcowym (m.in. wskazanym placówkom edukacyjnym) dostęp do sieci światłowodowej o przepustowości co najmniej 100 Mb/s.

– Obecny stan rozwoju infrastruktury szerokopasmowej w Polsce i poziom jej wykorzystania, jest niski w porównaniu z większością krajów Unii Europejskiej, a program ten ma pomóc w wykorzystaniu możliwości technologii cyfrowych. Trzeci konkurs POPC objął 33 najtrudniejsze pod względem inwestycyjnym obszary Polski, na które we wcześniejszych naborach nie podpisano umów o dofinansowanie. W ramach działań współfinansowanych przez Unię Europejską ze środków Europejskiego Funduszu Rozwoju Regionalnego spółki Fibee wygrały konkursy na inwestycje w 21 obszarach, na terenie siedmiu województw w Polsce – czytamy w komunikacie firmy Fibee.

Anna Chodyka

eprasa.pl ec5efc5c7c

Czas radości i podziękowań. Rozpoczęły się tegoroczne dożynki

Nadszedł czas dożynek. Uroczystości stanowią symboliczne podziękowanie za plony i ciężką pracę rolników. W tradycji polskiej to czas radości i świętowania. W Wólce Dobryńskiej, Łomazach i Korczówce tegoroczne święto plonów jest już pięknym wspomnieniem.

FOT. PARAFIA ŚW. S.KOSTKI W WÓLCE DOBRYŃSKIEJ

W Wólce Dobryńskiej przed starostami stanęły dzieci, które trzymały słoneczniki

FOT. JUSTYNA LESIUK–KLUJEWSKA

W Łomazach starostami dożynek zostali Urszula i Robert Panasiukowie, rolnicy z Lubenki

FOT. JUSTYNA LESIUK–KLUJEWSKA

Bochen chleba, którym rolnicy z gminy Łomazy dziękowali za plony, został upieczony przez piekarnię Gminnej Spółdzielni

JUSTYNA LESIUK–KLUJEWSKA

W niedzielę, 23 sierpnia, w kościele pod wezwaniem Świętego Stanisława Kostki w Wólce Dobryńskiej odbyły się dożynki parafialne, które rozpoczęły się od uroczystej dziękczynnej mszy świętej w intencji rolników, odprawionej przez ks. Macieja Głaska.

Gospodarzami dożynek byli parafianie z Wólki Dobryńskiej, którzy pod kierunkiem sołtys Katarzyny Kierczuk-Weredy stworzyli piękny, misternie upleciony wieniec. W tym roku korowód dożynkowy wyróżniał się szczególnie, a to za sprawą dzieci, które w przepięknych strojach ludowych złożyły u stóp ołtarza kwiaty w podzięce Bogu i Matce Bożej za szczęśliwie zakończone żniwa i zebrane plony.

W minioną niedzielę zaś, czyli 30 sierpnia, za tegoroczne plony dziękowali rolnicy z gminy Łomazy. Dożynki połączone zostały z odpustem parafialnym, dlatego o godz. 12 w kościele pw. św. Piotra i Pawła w Łomazach odbyła się msza św. z udziałem rolników, parafian z Orkiestry Dętej Ochotniczej Straży Pożarnej. Piękny wieniec wykonali mieszkańcy Kozłów. Przedstawia m.in. krzyż oraz księgę z zawierzeniem św. Jana Pawła II Maryi.

FOT. JUSTYNA LESIUK–KLUJEWSKA

Wieniec, który reprezentował rolników z gminy Łomazy, wykonali mieszkańcy Kozłów. Nie zabrakło w nim wspomnienia św. Jana Pawła II

– W tym roku zrezygnowaliśmy z prezentowania wieńców poszczególnych wsi i stoisk z lokalnymi wyrobami. Rok był trudny dla rolników, którzy z powodu suszy, a następnie ulewnych deszczy ponieśli duże straty. Mimo to chcemy symbolicznie podziękować za to, co udało się zebrać – mówi wójt **Jerzy Czyżewski**. Starostami zostali producenci rolni z Lubenki, Urszula i Robert Panasiukowie, którzy przynieśli ze sobą bochen chleba upieczony z tegorocznych plonów. Wypiek powstał w piekarni Gminnej Spółdzielni Samopomoc Chłopska w Łomazach. Państwo Panasiukowie uprawiają zboże, hodują trzodę chlewną, owce kameruńskie i pszczoły.

FOT. PARAFIA ŚW. S. KOSTKI W WÓLCE DOBRYŃSKIEJ

Dożynki są okazją do kreatywnego działania. W Wólce Dobryńskiej powstały takie oto dekoracje

Wspomniany wieniec z Kozłów to jeden z czterech, jakie wykonano z okazji dożynek parafialnych w parafii św. Jozafata w Korczówce w gminie Łomazy. To tam 15 sierpnia wierni dziękowali za płody rolne podczas nabożeństwa. Wieńce zaprezentowali również mieszkańcy Musiejówki, Korczówki i Burwina. Jeden z nich trafił na dożynki do Łomaz. – Mam nadzieję, że w przyszłym roku będziemy mogli w większym gronie podziękować za pracę i trud rolników – podsumowuje wójt Czyżewski.

FOT. JUSTYNA LESIUK–KLUJEWSKA

Na mszy dożynkowej w Łomazach grała orkiestra OSP pod dyrekcją Wojciecha Lesiuka

FOT. PARAFIA ŚW. STANISŁAWA KOSTKI W WÓLCE DOBRYŃSKIEJ

W Wólce Dobryńskiej pięknie zaprezentowali się najmłodsi. Dzieci ubrane w ludowe stroje złożyły kwiaty pod ołtarzem

GOSPODARSTWO ROLNO-NASIENNE
Andrzej Kiryczuk
Zaliszcze 24, 21-222 Podedwórze
SPRZEDA KWALIFIKATY:
Pszenica oz. EUFORIA, ARTIST
Pszenżyto oz. TADEUS, BELCANTO, ORINOKO
tel. 500 097 694 • 515 187 408
www.nasionakiryczuk.pl
REKLAMA ID: 8391

PMN AGRO Piotr Naumiuk
ul. Kościelna 26
21-200 Parczew
SKUP ZBÓŻ
KUKURYDZY i RZEPAKU
tel. 83 354 59 56, 789 075 220
REKLAMA ID: 8306

SKUP ZBÓŻ
SZBKA PŁATNOŚĆ
ODBIÓR OD KLIENTA
ZAŁADUNEK POMPĄ
Kontakt 510 810 622
REKLAMA ID: 8307

DAKOL
sklepy ogrodnicze
ŚRODKI OCHRONY ROŚLIN
NASIONA RZEPAKÓW
FOLIE KISZONKARSKIE
SIEDLCE, ŁUKÓW, RADZYŃ PODLASKI, MIĘDZYRZEC PODLASKI
www.dakol.info.pl
FB: Sklepy Ogrodnicze DAKOL
REKLAMA ID: 8309

ROLMECH
CIĄGNIKI ZETOR
z rabatem do 67 100 zł
tel. 83 372 21 14 • 600 836 256
Żakowola Poprzeczna 1
21-302 Kąkolewnica
Zapraszamy
Jesteśmy również autoryzowanym dealerem czołowych producentów ciągników i maszyn rolniczych, marek:
UNIA M-Hale Zetor POTTINGER
REKLAMA ID: 8343

eprasa.pl ec5efc5c7c

REKLAMA

Ile razy widziałeś już tę reklamę?

<< Sprawdź opinie osób, które odzyskały mocny słuch >>

Szumy i piski zniknęły

Wiesława, 57l.

Aparat słuchowy miał mi pomóc lepiej słyszeć, a ciągle tylko piszczał i trzeszczał. Czasem przez te szumy nie rozumiałam co ktoś do mnie mówi, no przecież tak się nie dało żyć! Podczas jazdy autobusem czy w sklepie dosłownie rozsadzało mi głowę od hałasu. Odkąd używam Audiokorektora, wszystko słyszę idealnie, bez żadnych niechcianych dźwięków.

Już nie krzyczę

Maria, 75l.

Do tej pory nie dość, że byłam przygłucha, to jeszcze uprzykrzałam życie sąsiadom. Co ja miałam poradzić – nawet nie wiedziałam, że tak głośno rozmawiam przez telefon i rozkręcam radio czy telewizor. Audiokorektor Wzmacniający Słuch dostałam od wnuczki. Dzięki niemu znów normalnie słyszę, a sąsiedzi odetchnęli z ulgą.

Czułam się gorsza

Marzena, 43l.

Od zawsze zmagałam się z niedosłuchem. Duży, niewygodny aparat słuchowy był moją zmorą – w dzieciństwie ze mnie szydzono, więc też w dorosłym życiu wstydziłam się go nosić. Odkąd trafiłam Audiokorektor, odzyskałam pewność siebie. Dźwięk jest o niebo lepszy niż w moim starym aparacie, a urządzenie jest niemal niewidoczne. Koniec ze wstydem!

Zespół amerykańskich naukowców stworzył technologię, która pozwala przywrócić 100% sprawności słuchowej. Niezawodność i ogromny sukces nowego odkrycia wywołały strach wśród europejskich producentów aparatów słuchowych, a także koncernów sprzedających aparaty słuchowe w Polsce.

Próbowali zrobić z nich wariatów, straszyli aktami oskarżenia na miliony dolarów i końcem kariery zawodowej. Naukowcy z centrum badawczego w Illinois odnaleźli metodę, za sprawą której...

Nawet całkowicie głusi odzyskali dawną sprawność słuchową

Potwierdzona naukowo **100% skuteczność w odzyskiwaniu słuchu, 5-krotnie szybsze i o 282% lepsze od popularnych aparatów słuchowych działanie.** Mały rozmiar, dyskretna konstrukcja, banalna obsługa, dostępność bez recepty i konieczności stania w kolejkach do lekarzy – tak wygląda efekt blisko 11-letnich badań najbardziej cenionych amerykańskich naukowców pod kierownictwem audiologa Davisa Graysona.

Razem ze swoim zespołem opracował on urządzenie o **100% skuteczności w walce z głuchotą i innymi ubytkami słuchu**. Zaprojektowany przez nich Audiokorektor Wzmacniający Słuch działa bowiem 5-krotnie szybciej, niż inne tego typu urządzenia i jest o 282% precyzyjniejszy od sklepowych aparatów słuchowych.

Technologia kosztująca grosze

Z założenia urządzenie tego typu powinno być drogie. Jest przecież od 5 do 8 razy skuteczniejsze niż 9 na 10 aparatów słuchowych. Jednak jakość nie musi od razu łączyć się z wysoką ceną. Zastosowana w Audiokorektorze nowoczesna technologia jest aż 76 razy tańsza od tej, stosowanej w zwykłych aparatach słuchowych. To niewielkie, dyskretne urządzenie noszone za uchem już nigdy z niego nie wypadnie, jest wyjątkowo wytrzymałe, niezawodne oraz niezwykle proste w obsłudze.

Czy to w ogóle możliwe?

Audiolog Davis Grayson: „Odnaleźliśmy pewne prawidłowości w ludzkim uchu. Da się na nie oddziaływać na poziomie wewnątrztkankowym. Zaprojektowaliśmy **specjalny mikroprocesor (AVD-873),** który zatrzymuje degeneracje słuchu i automatycznie przywraca dawną sprawność słuchową. **Pobudza komórki progenitorowe odpowiedzialne za regenerację narządów i sprawia, że ludzie słyszą nawet o 282% lepiej.**

Naszym celem była dostępność urządzenia dla wszystkich, także tych bardzo zaawansowanych wiekiem, którzy nie znają się na technologii. Nikt nie może być niewolnikiem swoich uszu! Dlatego nawiązaliśmy współpracę z laboratorium na Filipinach. To znacząco pozwoliło obniżyć koszty produkcji bez utraty jakości".

Niestety zespół Graysona zapłacił ogromną cenę za to odkrycie. Z każdym kolejnym dniem byli coraz częściej...

Szantażowani i zastraszani przez producentów zwykłych aparatów

„Dzięki naszemu odkryciu ludzie wygrali z głuchotą bez operacji, bez połykania mnóstwa kolejnych leków, bez wydawania kosmicznych sum na zwykłe aparaty. Audiokorektor Wzmacniający Słuch pozwala:

- ✓ **8-krotnie lepiej** wyłapywać szept i różne dźwięki w tłumie.
- ✓ Całkowicie **redukować szumy i piski**, obecne przy używaniu zwykłych aparatach słuchowych.
- ✓ **Rozumieć mowę ludzką o 282% dokładniej.**
- ✓ **15-krotnie lepiej rozróżniać głosy w grupie.** Ludzie znów mogą słuchać radia, oglądać TV, rozmawiać przez telefon.
- ✓ **Zminimalizować niebezpieczeństwo wystąpienia demencji i choroby Alzhaimera.**

Ogromne koncerny postanowiły nas zniszczyć!

Producenci aparatów słuchowych poczuli bezradność, gdy uświadomili sobie, jaki ogrom pieniędzy stracą, nie mogąc już dłużej żerować na naiwności zwykłych ludzi! Strach przed bankructwem ich paraliżował. Zaczęli więc za wszelką cenę bronić swoich interesów!

Nie poddaliśmy się jednak tak łatwo! Zbyt wiele pracy i poświęcenia włożyliśmy w to przełomowe odkrycie! **Naszym celem było umożliwienie odzyskania pełni słuchu każdemu, kto ma z nim problemy".**

Batalia trwała miesiącami. Audiokorektor Wzmacniający Słuch zastosowało już 27 tys. osób z całego świata. Mnóstwo z nich cierpiało z powodu bardzo poważnych ubytków słuchu. Niektórzy z ogromnym trudem rozumieli, co się do nich mówi. Zamknięci w domach i wyłączeni z życia towarzyskiego, kontaktu z rodziną i przyjaciółmi. **Wszyscy oni odzyskali pełną sprawność słuchową, do dziś ciesząc się perfekcyjnym słuchem.**

Zaoszczędź nawet 12 tys. zł

Audiokorektor Wzmacniający Słuch to urządzenie nawet 85 razy tańsze od popularnych i najlepszych aparatów słuchowych! Dzięki niemu nie tylko możesz **zaoszczędzić nawet 12 000 zł,** ale też otrzymasz sprzęt lepszej jakości. Konstruktorzy zdecydowali się całkowicie wyłączyć z gry apteki, sklepy i podejrzanych pośredników. Dzięki temu Audiokorektor Wzmacniający Słuch można otrzymać za udział w Klubie Seniora. **Warto działać szybko, bo pierwsze 120 osób uzyska 73% zniżki. Decyduje kolejność zgłoszeń!**

Zaoszczędziłam kilka tysięcy

Elżbieta, 71l.

Odkładałam pieniądze na nowy aparat słuchowy, a z mojej emerytury ciężko było uzbierać tak wysoką kwotę. Miałam szczęście, bo w międzyczasie trafiłam na Audiokorektor Wzmacniający Słuch i postanowiłam spróbować. To urządzenie działa lepiej niż drogie aparaty! Nie trzeszczy, nie uwiera, nie wypada z ucha, a słuch jest czysty i mocny. Rewelacja!

Odzyskałem mocny słuch

Piotr, 47l.

Razem z kolegami lubimy pograć amatorsko w piłkę nożną. Pech chciał, że podczas jednego meczu niefortunnie upadłem i uderzyłem się w głowę. W efekcie pogorszył mi się słuch w lewym uchu. Audiokorektor dosłownie ratuje mi życie, bo tylko dzięki niemu słyszę każdy szept i wyłapuję głosy w tłumie. Dźwięk jest wyraźny, taki jak przed urazem.

Cud techniki

Stefan, 63l.

To urządzenie jest małe, dyskretne i wygodne w noszeniu – już nic mi nie wypada z ucha, jak te nieszczęsne aparaty słuchowe. Ile to razy je gubiłem! Teraz zakładam Audiokorektor i zupełnie zapominam, że mam coś za uchem. Słyszę czysto i bez żadnych zakłóceń, tak jak wtedy, gdy miałem 20 lat.

REKLAMOWANE W TV

NIEBYWAŁA OKAZJA! AUDIOKOREKTOR dla Ciebie i Twoich bliskich!

Masz ostatnią szansę, aby otrzymać Audiokorektor Wzmacniający Słuch z tak ogromną zniżką.
Jeśli zadzwonisz do **08.09.2020r.** otrzymasz specjalny **rabat -73% od producenta**.
Przeczytaj opinie ludzi, którzy już go mają. Są szczęśliwi, ponieważ odzyskali młodzieńczy słuch.
Znów słyszą wyraźnie i głośno, bez szumów, pisków i trzasków. Nie muszą już męczyć się z drogimi i niewygodnymi aparatami. **Skorzystaj z ostatniej szansy, by zamówić Audiokorektor Wzmacniający Słuch w tak rewelacyjnej promocji!**

Zadzwoń: **81 300 34 48**

Od poniedziałku do niedzieli: 8:00–20:00
(Zwykłe połączenie lokalne bez dodatkowych opłat)

AMERICAN QUALITY · Wyróżnienie SAiF Produkt Roku 2017 · CRYSTAL SOUND Advanced Technologies · AMERICAN AUDIOLOGY SOCIETY · Najwyższa Jakość w Najlepszej Cenie · NOWOŚĆ W EUROPIE! · NIEDOSTĘPNY W SKLEPACH

REKLAMA

eprasa.pl ec5efc5c7c

Nasi rewelacyjny czytelnicy kolejny raz udowodnili, że los osób potrzebujących nie jest im obojętny

Kasia wreszcie może żyć bez strachu i smutku

PARCZEW Spłaciła długi i doposażyła mieszkanie w podstawowe urządzenia, niezbędne do codziennego funkcjonowania. Pracuje i ma nadzieję, że na dobre poradziła sobie z problemami. Nie byłoby to jednak możliwe bez pomocy Pawła Tymoszuka, założyciela Fundacji Dołącz do Najlepszych oraz wielu innych osób dobrej woli. Dzięki nim wyszła z dołka.

FOT. FOT. NADESŁANE

Bez pomocy Pawła Tymoszuka, założyciela Fundacji Dołącz do Najlepszych życie Katarzyny nie wróciłoby do normalności

FOT. ARCHIWUM

Kasia jest ogromnie wdzięczna za wsparcie, dzięki któremu może wreszcie żyć normalnie. Poprawił się również jej stan psychiczny

FOT. FOT. NADESŁANE

Działania fundacji wspierają również artyści, m.in. Krzysztof Cugowski. Koszulki z jego autografem otrzymają ci, którzy wspomagają organizowane przez nią akcje

TOMASZ WACHULSKI

Historię Kasi opisywaliśmy kilka tygodni temu. Los był dla niej okrutny. Gdy miała zaledwie osiem lat, zmarła jej mama, w wieku 17 lat straciła ojca. To odbiło się na jej psychice. – Zaczęłam odczuwać silne lęki. Po ukończeniu liceum rozpoczęłam naukę w studium medycznym. Dostałam rentę po rodzicach, którą mogłam pobierać do 25 roku życia, pod warunkiem kontynuowania nauki. Zaburzenia psychiczne i stany lękowe nie pozwalały mi uczęszczać do szkoły i normalnie się uczyć. Doskwierał mi brak skupienia – opowiadała.

W efekcie do ZUS trafiła informacja, że nie kontynuuje nauki. Niestety, nie zgłosiła tego faktu i pobierała świadczenie dalej. W efekcie zażądano od niej zwrotu pieniędzy. – Początkowo nic sobie z tego nie robiłam. Po śmierci babci, która była niezwykle bliską mi osobą, z moją psychiką zaczęło się dziać coś naprawdę niedobrego. Babcia dużo mi pomagała, opłacała czynsz za mieszkanie, kupowała jedzenie. Gdy jej zabrakło, poczułam się samotna. Zostałam tylko ja i wszystkie moje problemy. Doszło do tego, że bałam się sama przebywać w mieszkaniu – zwierzała się.

Koniec końców trafiła na leczenie do szpitala psychiatrycznego. Później przez pewien czas mieszkała u siostry w Lublinie. Tam poznała założyciela Fundacji Dołącz do Najlepszych. Opowiedziała mu o swoim życiu, ten postanowił jej pomóc. Najpierw wstawił się za kobietą w ZUS prosząc, by umorzono jej nienależnie pobraną rentę. Ubezpieczyciel jednak odmówił. Tymoszuk wystąpił więc z kolejnym pismem. Tym razem o rozłożenie należności na dogodne raty.

ZUS przystał na tę propozycję, po czym wysłał jej porozumienie. Nie podpisała go, gdyż z powodu kolejnego załamania przebywała pod opieką lekarską. Gdy jej stan zdrowia się unormował zarejestrowała się w urzędzie pracy i myślała, że wszystko już będzie dobrze. Niestety ZUS znowu zaczął domagać się zwrotu całej kwoty zaś Kasia wpadła w jeszcze większe kłopoty. Brała pożyczki na opłaty, życie i inne potrzeby. Najpierw małe kwoty, ale stopniowo coraz więcej. Nie spłacała należności, więc razem z długiem rosły odsetki.

I znów z pomocą pani Katarzynie pospieszył Paweł Tymoszuk, ale tym razem wraz z fundacją, zajmującą się na co dzień szkoleniem i promocją młodych talentów piłkarskich, prowadzoną przez Grzegorza Plechę, byłego gitarzystę Bajmu. Dzięki ich staraniom uregulowała należności w banku i znalazła pracę. Z pomocą pospieszyły jej także inne osoby, wspierając ją finansowo oraz rzeczowo. Dostała m.in. lodówkę i kuchenkę. – Bardzo dziękuję panu Pawłowi za pomoc, jakiej mi udzielił. Dzięki niemu spłaciłam zadłużenie i mogę żyć bezproblemowo. Mój stan psychiczny uległ poprawie i jestem szczęśliwa – mówi Katarzyna.

FOT. FOT. NADESŁANE

Dzięki wielkiemu sercu naszych czytelników Katarzyna nie tylko spłaciła długi, ale również dostała lodówkę i kuchenkę

Fundacja zajmuje się nie tylko pomocą osobom mającym problemy życiowe. Prowadzi też wiele innych działań, również ciekawych i społecznie–użytecznych. – Chcemy zaangażować się w promocję piłki nożnej poprzez imprezy piłkarskie z udziałem Jacka Bąka i jego kolegów z reprezentacji. Oczywiście w dalszym ciągu będziemy nieść pomoc właśnie takim osobom jak Katarzyna, które nie mogą poradzić sobie z problemami życiowymi. Pomysły oraz działania będziemy przedstawiali na stronie internetowej i profilu facebookowym naszej fundacji – tłumaczy **Paweł Tymoszuk**.

Zapewnia, że jego działalność popierają także znani polscy artyści, m.in. Krzysztof Cugowski, który podpisał kilkanaście koszulek na rzecz fundacji. Rozdawane są tym, którzy wspierają akcje organizowane przez Tymoszuka i Plechę. – Znam Grzegorza z występów muzycznych od wielu lat, zaś Pawła od niedawna. Wiem, że swoimi działaniami mogą zrobić wiele dobrego, dlatego mają moje poparcie – przekonuje **Krzysztof Cugowski.** – Uczestniczyłem już w organizowanej przez nich imprezie zachęcającej młodzież do udziału w klubach piłkarskich. Wiem, że takie działania przyczynią się do rozwoju lokalnej społeczności. Już zwrócili się do mnie z prośbą o wsparcie działań dotyczących promocji i rozwoju piłki – dodaje **Jacek Bąk.**

Tymoszuk zapewnia, że mają poparcie dla swoich działań również ze strony prezesa Lubelskiego Związku Piłki Nożnej.

Drożej za śmieci

PARCZEW Radni uchwalili 20 procentową podwyżkę opłaty śmieciowej. Nowa stawka wchodzi w życie z dniem 1 września.

Podczas głosowania nie było jednomyślności. Trzy osoby były przeciwko, sześć wstrzymało się, sześcioro radnych glosowało za podwyżką. Nie była wymagana bezwzględna większość „za", więc sześć głosów poparcia wystarczyło, aby uchwała weszła w życie.

– Zdaję sobie sprawę, że decyzje dotyczące podwyżki opłat są jednymi z trudniejszych, ale to kluczowy aspekt właściwego zabezpieczenia podstawowych potrzeb życiowych oraz bytowych naszych mieszkańców. Koszty funkcjonowania systemu gospodarki odpadami rosną od lat – tłumaczył burmistrz **Paweł Kędracki**.

Opłata dla jednej osoby w gospodarstwie będzie wynosiła 20 zł miesięcznie (o 4 zł więcej niż obecnie). Dwie osoby zapłacą 36 zł za miesiąc. Stawka dla gospodarstwa trzyosobowego wyniesie 54 zł, zaś dla czteroosobowego 72 zł miesięcznie. Opłatę dla gospodarstwa liczącego pięć osób i więcej ustalono na poziomie 90 zł.

Dla tych, którzy nie zastosują się do obowiązku segregacji lub będą to robić niewłaściwie, naliczana ma być wyższa opłata. Burmistrz proponował, aby kwotę dla odpadów niesegregowanych mnożyć razy cztery. Radni zaproponowali jedynie podwojenie stawki. Tę wersję wszyscy poparli. Będzie ona wynosiła odpowiednio: 40, 72, 108, 144 lub 180 zł w zależności od liczby osób w gospodarstwie.

(TWA)

Radni prześwietlili miejskie szkoły

PARCZEW Zdaniem samorządowców placówki są przygotowane do nowego roku szkolnego najlepiej jak się dało. – Dyrektorzy zrobili wszystko, aby zajęcia odbywały się w miarę bezpiecznie, natomiast Ministerstwo Edukacji Narodowej przespało ostatnie miesiące – ocenia radny Adam Wiśniewski, przewodniczący komisji oświaty, kultury, sportu i opieki społecznej.

By sprawdzić gotowość szkół do nowej sytuacji komisja zorganizowała tzw. posiedzenie wyjazdowe. Stwierdzono, że w każdej placówce przeprowadzono pewne prace remontowe podczas wakacji. Wiele kwestii zostało poprawionych, ale potrzeby są wciąż ogromne.

– W Szkole Podstawowej nr 1 generalnego remontu wymaga plac zabaw. Został wybudowany w 2011 roku.

FOT. FOT. URZĄD MIEJSKI W PARCZEWIE

Radny Adam Wiśniewski uważa, że dyrektorzy parczewskich szkół stanęli na wysokości zadania

Drewniane elementy konstrukcji zostały docelowo zabezpieczone, aby dzieciom nic się nie stało. Jednak nadają się już do wymiany. Należy wykonać też odwodnienie starej części budynku szkolnego – wyliczał na ostatniej sesji radny **Adam Wiśniewski**.

W SP nr 2 przydałyby się szafki do szatni, bo są tylko metalowe boksy. Pilnie potrzebne jest doposażenie kuchni oraz remont placu zabaw. W SP nr 3 zagrożeniem dla uczniów jest stare boisko o nawierzchni asfaltowej. Przy ZSP w Przewłoce brakuje boiska.

W kwestii zagrożenia epidemicznego dyrektorzy zrobili wszystko, aby zajęcia mogły odbywać się w miarę bezpiecznie. Przy wejściu do szkół, a nawet do sal lekcyjnych znajdują się pojemniki z płynem do dezynfekcji dłoni. W SP nr 2 przygotowano nawet dwie dodatkowe sale, aby uczniowie nie musieli przemieszczać się pomiędzy klasami, tylko wszystkie zajęcia odbywali w jednym pomieszczeniu. Są też izolatoria dla uczniów u których w ciągu dnia pojawią się niepokojące objawy zdrowotne.

– Mam wrażenie, że ministerstwo przespało miniony czas. Nie istnieje chociażby portal do nauki on–line. Dyrektorzy i z tym sobie poradzą, ale to jest smutne – oznajmił przewodniczący komisji oświaty. Poinformował też, że od 1 września wszystkie szkoły podległe gminie miejskiej przechodzą na dziennik elektroniczny.

Z kolei Stanisław Chojak, kierownik referatu oświaty parczewskiego urzędu dodał, że kuratorium przekaże szkołom płyny dezynfekcyjne oraz maseczki dla pracowników obsługi, nauczycieli i uczniów starszych klas. Samorząd pozyskał także 94 tys. zł na zakup dodatkowych 27 laptopów i trzech tabletów do nauki zdalnej, jeśli zajdzie taka konieczność.

Tomasz Wachulski

eprasa.pl ec5efc5c7c

Oba projekty warte są łącznie niemal 8 milionów złotych. Przetargi na wykonawcę zadań zostaną ogłoszone jeszcze w tym roku

Pałac i scena zyskają nowe oblicza!

MIĘDZYRZEC PODLASKI Miasto znalazło się na liście samorządów, które dostaną unijne dofinansowanie na realizację sporych inwestycji. Dzięki temu pałac Potockich odzyska dawny blask, a sala widowiskowa ośrodka kultury przejdzie prawdziwą metamorfozę.

PAULINA CHODYKA

Urząd marszałkowski ogłosił listę wniosków, które otrzymają dofinansowanie w ramach programu „Dziedzictwo kulturalne i naturalne – projekty lokalne Regionalnego Programu Operacyjnego Województwa Lubelskiego na lata 2014-2020". Międzyrzec Podlaski może cieszyć się podwójnie, bowiem aż dwa duże projekty miasta zyskają unijną dotację.

Pierwszy to „Rewitalizacja i adaptacja na cele kulturalne dawnego pałacu Potockich". Wartość inwestycji to 3,987 mln złotych, a wsparcie z UE i budżetu państwa wyniesie 2,261 mln zł. – O dofinansowanie na remont pałacu staraliśmy się już przy okazji składania wniosku na rewitalizację parku. Wtedy się nie udało. Pałac nabierze blasku, koncepcja została bowiem opracowana przez zespół konserwatorów zabytków. Prace z pewnością potrwają, z uwagi na konieczność pieczołowitego odtworzenia szczegółów architektonicznych budynku – wyjaśnia burmistrz Międzyrzeca Podlaskiego, **Zbigniew Kot**.

W pomieszczeniach pałacu władze planują umieścić pamiątki, gromadzone przez lata przez Towarzystwo Przyjaciół Nauk, a zwłaszcza przez jego założyciela Mariana Kowalskiego. – Mamy nadzieję, że powstanie z tego izba pamięci, która stanie się zalążkiem międzyrzeckiego muzeum – dodaje włodarz. Dzięki modernizacji miejscowe stowarzyszenia i organizacje będą mogły częściej korzystać z pałacowych wnętrz.

FOT. TOMASZ ŁUKASZUK

Rewitalizacja pałacu Potockich kosztować ma łącznie prawie 4 mln złotych. Dzięki niej budynek odzyska swój dawny blask

W pałacu prócz remontu dachu i elewacji budynku, wykonane zostaną prace konserwatorskie i roboty budowlane pomieszczeń na parterze: w dawnej jadalni, sali przechodniej, sali reprezentacyjnej, bibliotece, oranżerii, pokoju hrabiego, łazience, korytarzu, przedsionku i kaplicy. Na piętrze zmodernizowane zostaną pracownia graficzna, teatralna i multimedialna, korytarz, pomieszczenie montażu filmu, łazienki, studio cyfrowe i hol. Przewidziana jest także renowacja tarasu i balkonów. Obiekt zostanie przystosowany do wymogów ochrony przeciwpożarowej. Zamontowana zostanie też winda przystosowana dla niepełnosprawnych oraz powietrzna pompa ciepła. Kupione zostaną fotele konferencyjne i system projekcyjny.

Drugi projekt to „Kultura bez barier – remont i doposażenie sali widowiskowej MOK w Międzyrzecu Podlaskim". Wartość inwestycji to łącznie 3,999 mln zł, dofinansowanie z UE wyniesie 1,549 mln zł. Zakres prac obejmuje przebudowę sali kinowej i sceny oraz instalacji elektrycznej, montaż wentylacji mechanicznej i klimatyzacji, system ochrony przeciwpożarowej, remont holu oraz pomieszczeń przyległych. W holu zamontowana zostanie winda dla osób niepełnosprawnych, również sala kinowa zostanie przystosowana dla niepełnosprawnych. Wymienione zostaną fotele oraz oświetlenie sceniczne i kotary.

– Sala widowiskowo–kinowa będzie bardziej komfortowa w użytkowaniu. Poprawi się bezpieczeństwo w obiekcie, a co najważniejsze zostanie on przystosowany do potrzeb niepełnosprawnych. Artyści będą mogli skorzystać z nowego zaplecza i przemieszczać się bez wychodzenia z budynku. Mimo generalnego remontu zachowamy też niektóre elementy obecnego wystroju, by mieszkańcy mogli z sentymentem wspominać początki funkcjonowania kina – wyjaśnia burmistrz.

W przypadku tego projektu miasto będzie musiało dodatkowo wygospodarować z własnego budżetu 1,2 mln zł. – Jeśli już remontujemy, to chcemy to zrobić raz a dobrze, dlatego dołożymy z budżetu pieniądze, by wszystko było wykonane jak najlepiej – tłumaczy Kot. Jak zapowiada przetargi na wykonawcę obu zadań zostaną ogłoszone jeszcze w tym roku. W przypadku pałacu Potockich rozpoczęcie robót planowane jest na drugi kwartał 2021 roku, a zakończenie na maj 2023. Remont sali MOK ma rozpocząć się również w drugim kwartale 2021 roku, a zakończyć w grudniu 2022.

Wybrano maskotkę miasta!

MIĘDZYRZEC PODLASKI Konkurs wygrał rysunek Marty Korolczuk. Jej król Żwirek już niebawem będzie promował miasto. Zwyciężczyni otrzyma nagrodę w wysokości 500 zł.

Zwycięski projekt to ziarenko żwiru wydobyte z międzyrzeckich jeziorek, które na głowie ma koronę, nawiązującą do legendy o Złotym, Srebrnym i Brązowym Żwirku.

– Korona jest złota, wplecione są w nią pałki wodne,

FOT. RYS. MARTA KOROLCZUK

Rysunek międzyrzeckiego króla Żwirka autorstwa Marty Korolczuk wygrał konkurs na projekt maskotki miasta

wysadzana jest kryształkami w kształcie podków (herb miasta). Jego rączki są niebieskie, co stanowi kolejne nawiązanie do herbu. Odblaski na oczach są w kształcie miasta widzianego na mapie" – opisuje go autorka.

Wyróżnienia otrzymali: Adrian Daniluk, Anna Kozak, Witold Modzelewski, Ewa Karwowska i Natalia Kościowska. Do nich trafią nagrody pocieszenia, a wszyscy uczestnicy otrzymają dyplomy.

Paulina Chodyka

Są już stojaki na rowery

MIĘDZYRZEC PODLASKI W mieście zamontowano trzy nowe stojaki na rowery, które ufundowała firma Vito Polska, producent okien i organizator spotkań z podróżnikami, pisarzami czy działaczami społecznymi pod hasłem „Vitoextreme".

– Vito Polska od lat włącza się w wiele inicjatyw i akcji, mających na celu promowanie miast, w których ma swoje siedziby – Międzyrzecu Podlaskim, Siedlcach i Łosicach – podkreśla urząd miasta.

FOT. UM MIĘDZYRZEC PODLASKI

Dwa miejsca, w których zamontowano stojaki mieszkańcy wybrali sami w internetowej ankiecie. Jedną lokalizację – centrum sportowe na ul. Zahajkowskiej – wskazał samorząd

Tym razem znane przedsiębiorstwo wyszło z inicjatywą, by ułatwić mieszkańcom poruszanie się po mieście rowerami i przekazało trzy stojaki na rowery.

Jedną lokalizację – centrum sportowe na ul. Zahajkowskiej – wskazał samorząd, natomiast dwie pozostałe wybrali mieszkańcy. W ankiecie internetowej wskazali krytą pływalnię „Oceanik" i Szkołę Podstawową nr 3.

(pc)

Kopciuchy odchodzą do lamusa

MIĘDZYRZEC PODLASKI W mieście trwa wymiana pieców zasilanych paliwami stałymi na te ekologiczne.

Tak zwane „kopciuchy" zostaną zastąpione piecami na gaz, pellet, olej oraz ciepło systemowe. Łącznie wymienionych zostanie 20 urządzeń. Samorząd wygospodarował na ten cel 100 tys. zł.

– Z dotacji mogły skorzystać osoby, które nie otrzymały wcześniej wsparcia w ramach projektu „Montaż małych instalacji odnawialnych źródeł energii w Międzyrzecu Podlaskim" oraz programu „Czyste powietrze" – informują władze miasta. Program będzie kontynuowany.

(pc)

Zbudowali symulator dachowania

MIĘDZYRZEC PODLASKI OSP Stołpno po raz kolejny wyszło z ciekawą inicjatywą. Tym razem, aby uświadamiać ludziom skutki nieodpowiedzialnej jazdy samochodem, strażacy skonstruowali symulator dachowania.

Strażacy chcą pokazać, jak zachowuje się ludzkie ciało podczas wypadków drogowych, w tym właśnie dachowania. – Jeżeli ludzie na własnej skórze przekonają się, czym grozi nieodpowiedzialna jazda samochodem, może następnym razem, wsiadając za kierownicę auta pomyślą dwa razy, odpuszczą w pewnych sytuacjach pedał gazu czy zapną pasy bezpieczeństwa – wyjaśnia **Karol Szmytko**, prezes OSP Stołpno.

FOT. OSP STOŁPNO

Skonstruowanie symulatora dachowania to kolejna odsłona prewencyjnych działań strażaków z OSP Stołpno

Druhowie już wożą ze sobą symulator na różne imprezy i wydarzenia. Do tej pory mogli z niego skorzystać turyści nad Jeziorem Białym, międzyrzeczanie i łosiczanie. Do jego skonstruowania wykorzystali wycofany z użytkowania policyjny samochód. Dodatkowo na symulatorze zamieścili napis „Piłeś? Nie jedź! Nie pływaj!", co ma wzmocnić przekaz.

Symulator planowali uruchomić już na początku letniego sezonu, musieli z tym jednak poczekać. – Trzeba było dopracować kilka rzeczy. To bardzo odpowiedzialny projekt pod względem technicznym, bo do symulatora wsiadają ludzie – podkreśla Szmytko. Prócz prac nad urządzeniem dbali o bezpieczeństwo wypoczywających nad wodą, prowadzili też „Letnią szkołę pływania" dla dzieci.

Przypomnijmy, że to już kolejna ciekawa akcja stołpnieńskich strażaków w tym roku. W czerwcu w centrum Międzyrzeca Podlaskiego stanęło „Serce dla Zuzi", a patronem medialnym tej inicjatywy jest Słowo Podlasia. Kolejne serce w mieście ma stanąć już niebawem i pomagać innemu choremu dziecku.

Paulina Chodyka

PRACA
uruchomienie II zmiany
WIPASZ® jest nasz!
Zatrudnimy:
• Magazynierów
• Mistrzów/Brygadzistów
• Pracowników Produkcji
• Operatorów Linii
• Pracowników Ekipy Myjącej
• Konserwatorów Mechaników/Elektryków
Oferujemy:
✓ umowę o pracę
✓ atrakcyjne wynagrodzenia
✓ posiłki regeneracyjne
✓ dojazdy
✓ benefity dla pracowników
ul. Siteńska 26, 21-560 Międzyrzec Podlaski
609 460 768, 885 224 454
REKLAMA ID: 8406

eprasa.pl ec5efc5c7c

Przedszkolaki wracają do placówek

Rozpoczął się rok szkolny. To również powrót większości dzieci do przedszkoli. W środę, 25 sierpnia, Ministerstwo Edukacji Narodowej opublikowało zaktualizowane wytyczne Głównego Inspektora Sanitarnego dla placówek zapewniających opiekę dzieciom do lat 3.

JUSTYNA LESIUK–KLUJEWSKA

GIS zaleca, aby poszczególne grupy dzieci przebywały w jednej sali z tymi samymi, wyznaczonymi opiekunami. Powierzchnia sali przypadająca na 1 dziecko nie może być mniejsza niż 1,5 m. Z sali należy usunąć przedmioty, których nie da się skutecznie uprać ani zdezynfekować. Są to m.in. pluszowe zabawki. Wszelkie akcesoria sportowe typu piłki, skakanki czy obręcze należy dokładnie czyścić lub dezynfekować.

Ponadto dziecko nie powinno przynosić do placówki niepotrzebnych rzeczy. Wyjątek stanowią maluchy ze specjalnymi potrzebami edukacyjnymi. Przedszkolaki nie powinny pożyczać sobie rzeczy. W trakcie zajęć lub na przerwie należy wietrzyć salę, co najmniej raz na godzinę. Grupy nie mogą spotykać się na korytarzu lub w innych miejscach, a członkowie personelu mają zachować dystans społeczny wynoszący min. 1,5 m Podobnie rodzice w stosunku do innych dzieci, nauczycieli i pracowników placówki. Przy wejściu trzeba zdezynfekować ręce, można też założyć gumowe rękawiczki.

FOT. ARCHIWUM

Do żłobków i przedszkoli wracają najmłodsi podopieczni

W zajęciach mogą brać udział tylko dzieci zdrowe. Maluchom można też mierzyć temperaturę, ale tylko za zgodą rodziców. Jeżeli w domu przebywa osoba na kwarantannie lub poddana izolacji, dziecko nie może przyjść na zajęcia. Jeżeli zaś nauczyciel w trakcie zajęć zauważy, że przejawia niepokojące objawy choroby, może je odizolować od reszty, jednocześnie zawiadamiając rodziców. GIS wydał też zalecenia odnośnie placów zabaw i boisk. Jeżeli dzieci są na placu poza terenem placówki należy go wcześniej zdezynfekować. Najlepiej, jeśli z miejsca korzysta w tym samym czasie jedna grupa. Jeżeli plac znajduje się na terenie przedszkola winien być regularnie czyszczony i dezynfekowany.

REKLAMA ID: 8386

OCHOTNICZE HUFCE PRACY

OŚRODEK SZKOLENIA I WYCHOWANIA OHP W RADZYNIU PODLASKIM

PROWADZI NABÓR NA ROK SZKOLNY 2020/2021

kl. VII i VIII Szkoła Podstawowa Przysposabiająca do Pracy
- stolarz
- ślusarz
- krawiec

Szkoła Branżowa I stopnia
- kucharz
- mechanik pojazdów samochodowych

Rzemieślnicza Nauka Zawodu
- stolarz
- ślusarz
- fryzjer
- piekarz
- cukiernik
- elektryk
- monter instalacji sanitarnych
- mechanik pojazdów samochodowych

Uczestnikami Ośrodka Szkolenia i Wychowania OHP w Radzyniu Podlaskim mogą zostać osoby w przedziale wiekowym 15-18 lat.

Zapewniamy

- bezpłatne zakwaterowanie w internacie,
- bezpłatne wyżywienie,
- wynagrodzenie za udział w zajęciach,
- czas nauki wliczany do stażu pracy,
- szeroką ofertę bezpłatnych zajęć kulturalno-oświatowych, sportowo-rekreacyjnych i turystycznych,
- bezpłatne kursy i szkolenia zawodowe podnoszące kwalifikacje

Miejsce rekrutacji: Ośrodek Szkolenia i Wychowania OHP ul. Lubelska 25, 21-300 Radzyń Podlaski, tel.: 83 352 17 62/52

Zapraszamy

dokariery.pl

REKLAMA ID: 8404

AWF BIAŁA PODLASKA

- WYCHOWANIE FIZYCZNE
- TURYSTYKA I REKREACJA
- TRENER PERSONALNY
- TERAPIA ZAJĘCIOWA
- SPORT - PIŁKA NOŻNA
- SPORT - SPORTY WALKI
- KOSMETOLOGIA
- FIZJOTERAPIA
- WYCHOWANIE FIZYCZNE W SŁUŻBACH MUNDUROWYCH

REKRUTACJA@AWF-BP.EDU.PL +48 83 342 88 22 WWW.AWF-BP.EDU.PL

REKLAMA ID: 8392

eprasa.pl ec5efc5c7c

Rada powiatu nie uchyliła mandatu radnego Jarosława Ejsmonta

Przewodniczący apeluje: Skończmy te polityczne wojenki!

POWIAT RADZYŃSKI Radnemu Jarosławowi Ejsmontowi nie odebrano mandatu. Z takim wnioskiem do rady zwrócił się Radosław Grudzień, przedstawiciel ruchu obywatelskiego kontrolującego pracę samorządów Watchdog Radzyń. Rada uznała, że zarzut, jakoby radny Ejsmont prowadził działalność w oparciu o majątek powiatu, jest bezzasadny. – Skończmy te polityczne wojenki – zaapelował do radnych przewodniczący rady Robert Mazurek, którego mandatu radni musieli bronić miesiąc wcześniej. – Tu nie ma żadnej polityki, tu chodzi o rozwiązanie problemu prawnego – kontrował Tadeusz Sławecki, radny opozycyjnego PSL.

JOANNA DANIELEWICZ

Radosław Grudzień w ramach działalności sieci obywatelskiej Watchdog pod lupę wziął kolejnego radnego powiatu – Jarosława Ejsmonta. Ten na początku kadencji został powołany na wicestarostę powiatu radzyńskiego. W ubiegłym roku zrezygnował z funkcji w zarządzie powiatu, gdy otrzymał funkcję prezesa w miejskiej spółce Przedsiębiorstwo Usług Komunalnych. Watchdog Radzyń opublikował faktury wystawione przez PUK jednostkom powiatu, za zrealizowane na ich rzecz usługi: sprzedaż worków, sprzedaż koszy, transport mebli, malowanie pomieszczeń, montaż ledów, wynajem koparki, odbiór zużytych tonerów, wynajem beczki z wodą, transport

FOT. ARCHIWUM

– Czy są niezaprzeczalne podstawy do tego, by ograniczyć mi prawo do pełnienia mandatu, który uzyskałem dzięki woli wyborców? – dopytywał radny Jarosław Ejsmont.

urządzeń. „Jest tylko jeden mały problem. Otóż prezesem PUK jest radny powiatowy – czytamy na Watchdog Radzyń. – Przepisy antykorupcyjne zawarte w ustawie o samorządzie powiatowym zabraniają radnym kierowania działalnością, która wykorzystuje mienie powiatu, m.in. zapłata za usługę też jest mieniem. Czy teraz też radni będą się zastanawiać, czy to jest działalność? Jakich argumentów użyją?”

Komisja przeciw odwołaniu, ale za skierowaniem sprawy do CBA

Wniosek Grudnia rozpatrywany był najpierw przez komisję skarg, wniosków i petycji, 17 sierpnia. – Wnioskodawca przedstawił 10 faktur wystawionych przez PUK jednostkom podległym powiatowi: Zarządowi Dróg Powiatowych i Zespołowi Szkół Ponadpodstawowych – relacjonowała przewodnicząca komisji, **Maria Szajda-Cupryn**. – Wniosek nie uzyskał pozytywnej opinii komisji.

Szybko się jednak okazało, że w sprawie wniosku radni na komisji przegłosowali nie tylko opinię, która została przedstawiona radzie podczas sesji 28 sierpnia. – Ja na komisji złożyłem wniosek, żeby sprawę przekazać CBA. Żebyśmy uzyskali dodatkową wykładnię i żeby nie było żadnych domysłów w tej sprawie. Wniosek został przegłosowany. Czemu ten wniosek nie został przedstawiony? – dopytywał radny **Mirosław Bartoś**.

Zdaniem radnego **Dariusza Langi**, wynik głosowania nad wnioskiem radnego Bartosia był nieporozumieniem. – Radny Ejsmont nie powinien był głosować we własnej sprawie. Ja nigdzie nie znalazłem informacji, żeby samorząd swoje kompetencje przekazywał nadgorliwie do organów ścigania. W spra-

FOT. ARCHIWUM

– Ja bym sobie życzył, żebyśmy skończyli tę wojenkę polityczną. My naprawdę jako rada powiatu mamy dużo ważniejszych spraw do załatwienia – twierdzi Robert Mazurek, przewodniczący rady powiatu.

wie mandatu radnego wypowiada się rada – dowodził Langa. A wtórował mu wiceprzewodniczący rady powiatu **Tomasz Stephan**: – CBA nie jest od tego, żeby interpretować przepisy prawa, ale żeby je egzekwować. Na tę chwilę mamy opinię prawną, mamy też decyzję komisji, która obradowała na ten temat – mówił Stephan.

Przewodniczący rady Robert Mazurek przyznał, że wniosek Bartosia, przegłosowany przez komisję skarg i wniosków w ogóle do niego nie dotarł. – Ten wniosek został ujęty w protokole z obrad komisji – przyznała przewodnicząca Szajda – Cupryn.

Wniosek o skierowanie sprawy do CBA został więc poddany głosowaniu przez całą radę. Nie znalazł jednak uznania w oczach radnych i został odrzucony przez 11 radnych koalicji.

Problem prawny czy sytuacja polityczna?

Radny **Tadeusz Sławecki** namawiał radnych, by ostatecznej decyzji nie podejmowali. – Mamy za mało danych. Jest tylko jedna opinia prawna. Uświadomić sobie należy, że my dziś nie głosujemy za lub przeciw radnemu Ejsmontowi. Rozstrzygamy problem, czy osoba pełniąca taką czy inną funkcję może być radnym powiatu. Jeśli jednoznacznie nie rozstrzygniemy tego teraz, to za rok czy dwa, starosta będzie miał dylemat w stosunku do innego prezesa jakiejś spółki, która będzie świadczyć powiatowi usługi. Będzie się bał podpisywać umowy, żeby nie posądzono kogoś o łamanie prawa. W tej sprawie chodzi o rozstrzygnięcie problemu prawnego – tłumaczył radny Sławecki.

Inni radni wniosek skierowany przez Radosława Grudnia potraktowali jednak jak próbę zniszczenia rady powiatu. – Pan Grudzień złożył wniosek do komisji skarg i wniosków i proszę zobaczyć, jak jeden człowiek może namieszać – dowodził radny **Stanisław Orłowski**. – Nas, radnych wybierali ludzie, a jeden człowiek wszystko chce zniszczyć. To jest działanie polityczne. Tu nie ma żadnego przekroczenia prawa. Dobry

FOT. A. TROCHIMIUK

– My dziś nie głosujemy za lub przeciw radnemu Ejsmontowi. W tej sprawie chodzi o rozstrzygnięcie problemu prawnego – tłumaczył radny Tadeusz Sławecki.

gospodarz daje zlecenia podmiotom ze swojego terenu, żeby tu na miejscu przedsiębiorstwa zarabiały. Czemu pan Ejsmont nie może realizować usług dla tutejszych mieszkańców?

Natomiast przewodniczący **Robert Mazurek** wyraził oczekiwanie, że Watchdog Radzyń działając konsekwentnie, takie same wnioski złoży w stosunku do członków zarządu LGD Zapiecek, która współpracuje z samorządami, a jej członkowie to przedstawiciele władz gminnych i powiatowych. – Ja bym sobie życzył, żebyśmy skończyli tę wojenkę polityczną. My naprawdę jako rada powiatu mamy dużo ważniejszych spraw do załatwienia, których oczekują nasi mieszkańcy. Uważam, że głosowania kończą sprawę tak pana Ejsmonta, jak i moją na poziomie powiatu – wyrokował przewodniczący, choć zdaniem radnego Sławeckiego nie należy zrzucać odpowiedzialności w podejmowaniu decyzji na wojewodę. Trzeba bowiem pamiętać, że zgodność podjętych uchwał z prawem bada zawsze nadzór prawny wojewody.

Drugi mandat obroniony

Sam radny **Jarosław Ejsmont** odniósł się do stawianych mu zarzutów w obszernym oświadczeniu, przywołując doktrynę prawną i wyroki sądów w bliźniaczych sprawach. Przeprowadził również analizę przepisów, na które powoływał się we wniosku Radosław Grudzień. O swojej sytuacji w związku z pracą w PUK, mówił natomiast tak: – W zarządzanej przeze mnie spółce PUK 100 proc. udziałów posiada miasto Radzyń Podlaski. PUK dostarcza wodę, odbiera ścieki i odpady komunalne z terenu powiatu, sprząta, wykonuje prace budowlane, utrzymuje na zlecenie tereny zielone. Stosowanie bezrefleksyjne przepisów skutkować powinno tym, że w momencie objęcia przeze mnie funkcji prezesa PUK, powinienem wypowiedzieć jednostkom powiatu wszystkie umowy na świadczenie usług. Tymczasem przepisy mówią o zakazie prowadzenia jednostek, które są podporządkowane samorządowi, w którym dana osoba jest radnym – dowodził radny Ejsmont i apelował do radnych. – Niech każdy radny sam sobie odpowie, czy są niezaprzeczalne podstawy do tego, by ograniczyć mi prawo do pełnienia mandatu, który uzyskałem dzięki woli wyborców.

Radni odpowiedzieli na ten apel. Jarosław Ejsmont zachował mandat. Teraz należy czekać, jak do sprawy ustosunkuje się organ nadzorczy wojewody lubelskiego, który uchwały samorządów sprawdza pod kątem zgodności z prawem. Wcześniejsza uchwała dotycząca niewygaszania mandatu przewodniczącego Roberta Mazurka, procedowana w lipcu, wciąż nie została opublikowana w dzienniku uchwał województwa lubelskiego.

Jednak zmodernizują oświetlenie

POWIAT RADZYŃSKI Miasto Radzyń Podlaski oraz gminy Kąkolewnica i Ulan – Majorat, to samorządy z powiatu radzyńskiego, które w dodatkowym naborze w konkursie rozpisanym przez marszałka, znalazły się na liście do dofinansowania montażu energooszczędnego oświetlenia.

Pod koniec lipca urząd marszałkowski opublikował wyniki konkursu w ramach Działania 5.5 Promocja niskoemisyjności. Wniosek Radzynia Podlaskiego zajął 45. pozycję i nie otrzymał wówczas dotacji z uwagi na wyczerpanie alokacji. Na liście projektów, które z braku dotacji nie otrzymały wsparcia, zaraz za Radzyniem znalazły się również gminy Kąkolewnica i Ulan – Majorat. jednak 25 sierpnia urząd marszałkowski zaktualizował uchwałą zarządu województwa listę projektów uzupełnionych o wnioski kolejnych samorządów. Na liście znalazł się więc wniosek Radzynia Podlaskiego. Miasto ubiegało się o dofinansowanie w kwocie 2 mln 091 tys. zł, a całkowity koszt zamontowania energooszczędnego oświetlenia oszacowano na 3 mln 026 tys. zł. – Nasz wniosek był poprawny i pozytywnie oceniony– mówił podczas ostatniej sesji rady miasta burmistrz **Jerzy Rębek**, gdy po pierwszym rozstrzygnięciu, okazało się, że dla miasta zabrakło dotacji. Dodał wtedy, że oświetlenie i tak zostanie zrealizowane, bo miasto skorzysta z pożyczki przyznanej na ten cel przez NFOŚiGW.

Dlatego miasto nie oglądając się na wyniki konkursu prowadzonego przez marszałka, rozstrzygnęło 11 sierpnia konkurs na realizacje projektu. Z 11 zgłoszeń, siedem zostało odrzuconych. Z pozostałych, urzędnicy wybrali firmę Pollight Sp. z o.o. z Warszawy. Miasto na inwestycję przeznacza 2 mln 912 tys. zł, a firma zaoferowała realizację usługi za 2 mln 819 tys. zł.

25 sierpnia zarząd województwa poszerzył jednak listę beneficjentów, przyznając dodatkowe dotacje kolejnym na liście. – Miasto nie będzie musiało zatem na realizację inwestycji zaciągać pożyczki, jaka już została przyznana na ten cel przez Narodowy Fundusz Ochrony Środowiska i Gospodarki Wodnej – informuje **Anna Wasak**, rzecznik radzyńskiego urzędu miasta.

W grupie beneficjentów znalazły się również gmina Kąkolewnica, która na modernizację oświetlenia ulicznego chce wydać 1 mln 426 tys. zł, a wsparcie z UE wyniosło tu 985 tys. 557 zł. Natomiast gmina Ulan – Majorat zrealizuje aż dwa przedsięwzięcia. Otrzymała dofinansowanie na budowę oświetlenia energooszczędnego. Koszt tej inwestycji to 2 mln 339 tys. zł, a dotacja z przyznanych przez marszałka funduszy wyniesie 1 mln 502 tys. zł. Drugi projekt dotyczy modernizacji już istniejącego oświetlenia, na które gmina wyda 2 mln 446 tys. zł przy wsparciu z UE w wysokości 1 mln 668 tys. zł.

Joanna Danielewicz

eprasa.pl ec5efc5c7c

Pijany wiózł kolegę i skrzynkę piwa

GMINA JANÓW PODLASKI Nie miał uprawnień, miał za to pasażera, 2 promile alkoholu w organizmie i skrzynkę piwa na tylnej kanapie.

19-letniego mieszkańca gminy Stara Kornica policjanci zatrzymali 28 sierpnia po północy w Ludwinowie. – Funkcjonariusze postanowili skontrolować kierowcę passata, którego zachowanie wzbudziło ich podejrzenia – wyjaśnia podkom. **Barbara Salczyńska-Pyrchla** z bialskiej KMP.

Mężczyzna na widok radiowozu znacznie przyspieszył, próbując uniknąć kontroli. Na nic to się jednak zdało. Badanie wykazało 2 promile alkoholu w jego organizmie. Okazało się, że pijany 19-latek nie posiada również uprawnień do kierowania pojazdem.

Razem z nim autem podróżował pasażer, a na tylnej kanapie stała skrzynka piwa, które obaj dżentelmeni rychło planowali skonsumować. – Za jazdę po pijanemu młodzieńcowi grozi do 2 lat pozbawienia wolności. Odpowie też za popełnione wykroczenie – dodaje rzeczniczka komendy.

(el)

Krótko z regionu

Stalowe nerwy

BIAŁA PODLASKA Złodziej ukradł z niezamkniętego dwupoziomowego mieszkania w bloku etui z kluczami oraz pieniądze. Sprawcy nie przeszkadzała obecność domowników, którzy przebywali na piętrze.

Pochwalił się łupem

RADZYŃ PODLASKI Wyjątkową fantazją popisał się 39-latek, który przyjechał skradzionym rowerem na komendę, w związku z dozorem za inne przestępstwo. Jednoślad wziął sobie tego samego dnia spod jednego ze sklepów. Złodziejską szczerość doceniono, mężczyzna od razu trafił do celi.

Biznes jest biznes

BIAŁA PODLASKA Nie wiadomo, co skłoniło 42-letniego mieszkańca miasta do zlekceważenia sądowego zakazu prowadzenia działalności gospodarczej. Być może był to złoty interes, gdyż mężczyzna nie opuścił też wynajmowanego budynku usługowego, będąc do tego zobowiązanym.

Ostrzelano samochód

BIAŁA PODLASKA Nieznany sprawca ostrzelał z pistoletu pneumatycznego dostawczego mercedesa. Uszkodzeniom uległy szyba przednia oraz szyba boczna trójkątna.

Zniszczył nie swoje

KOŚCIENIEWICZE Mieszkaniec Warszawy na działkach rolnych, należących do mieszkańca gminy Piszczac, umyślnie zniszczył uprawy łubinu o powierzchni 9 hektarów. Mężczyzna uczynił to przy pomocy talerzowego agregatu ciągnikowego.

Pułapka na rolnika

GMINA MIĘDZYRZEC W Zaściankach ktoś umyślnie rozłożył metalowe elementy na polach należących do jednego z rolników. W efekcie podczas koszenia zbóż kombajnem zbożowym pokrzywdzony uszkodził elementy kombajnu, zniszczeniu uległa również opona w ciągniku.

(el)

Zabawa nastolatków

FOT. POLICJA

Bezmyślna zabawa grupy nastolatków znajdzie swój finał w sądzie

BIAŁA PODLASKA Sąd rodzinny zajmie się nastolatkami, którzy uszkodzili aluminiową konstrukcję ustawionej na Placu Wolności sceny.

W połowie lipca nastolatkowie, skacząc po konstrukcji złożonej sceny, złamali dwie belki aluminiowe dachu. W dotarciu do nich pomógł zapis miejskiego monitoringu, na którym widoczny był moment zdarzenia.

Funkcjonariusze ustalili personalia czterech osób widocznych na nagraniu. – Okazało się, że to mieszkańcy Białej Podlaskiej w wieku 14-16 lat – mówi podkom. **Barbara Salczyńska-Pyrchla** z bialskiej komendy.

W rozmowie z mundurowymi sprawcy dewastacji przyznali, że na konstrukcję weszli dla zabawy. Później zjeżdżali i skakali po jej dachu. Dopiero, gdy usłyszeli trzask, zeszli ze sceny. Wartość strat oszacowano na kwotę ponad 2 tys. zł. (el)

Dochodzenie wykaże, kto stoi za organizowaniem nielegalnego procederu

Internetowa jaskinia hazardu

BIAŁA PODLASKA Lokal działał jako kafejka internetowa, w rzeczywistości jednak służył do nielegalnych gier hazardowych za pośrednictwem stron internetowych. W ubiegłym tygodniu policjanci wspólnie z funkcjonariuszami celno-skarbowymi zabezpieczyli znajdujący się tam sprzęt komputerowy oraz pieniądze.

MARCIN KOZARSKI

FOT. POLICJA

Dochodzenie wykaże, kto odpowiedzialny jest za organizowanie nielegalnego procederu

Funkcjonariusze weszli do lokalu 26 sierpnia. Z ich informacji wynikało, że prowadzone są tam gry hazardowe za pośrednictwem stron internetowych bez wymaganej koncesji lub zezwolenia.

– Mundurowi potwierdzili w jaki sposób dochodzi do nielegalnego procederu, zabezpieczyli komputery, telefon oraz znajdującą się w lokalu gotówkę – informuje podkomisarz **Barbara Salczyńska-Pyrchla**, oficer prasowa Komendy Miejskiej Policji w Białej Podlaskiej.

Dochodzenie prowadzi Lubelski Urząd Celno-Skarbowy. Postępowanie wykaże, kto odpowiedzialny jest za organizowanie przestępczej działalności. Tymczasem policja przypomina, że zgodnie z ustawą automaty do gier mogą być udostępniane wyłącznie w kasynach, na których prowadzenie wymagana jest koncesja.

– Za urządzanie gier na automatach grożą kary w wysokości 100 tysięcy złotych od jednego automatu. Takiej karze podlega zarówno urządzający gry, jak i właściciel lokalu. Za nielegalny hazard poza wysoką grzywną grozi również do 3 lat pozbawienia wolności – przestrzega Salczyńska-Pyrchla.

Tragiczna śmierć 23-letniego motocyklisty

PISZCZAC Bezskuteczna okazała się reanimacja 23-latka, który zjechał z drogi i uderzył w ogrodzenie posesji. Mężczyzna nie posiadał uprawnień do kierowania, miał też zakaz poruszania się pojazdami.

Wszystko wskazuje na to, że kierujący motocyklem marki Suzuki, 23-letni mieszkaniec gminy Piszczac, na prostym odcinku szosy nagle stracił panowanie nad pojazdem. – Jednoślad zjechał z drogi uderzając w ogrodzenia posesji. Pomimo prowadzonej na miejscu akcji ratunkowej, kierującego nie udało się uratować – informuje podkom. **Barbara Salczyńska-Pyrchla**, rzecznik bialskiej komendy policji.

Zdarzenie miało miejsce 25 sierpnia po godzinie 20:00 na ulicy Terespolskiej w Piszczacu. – Z ustaleń mundurowych wynika, że mężczyzna nie posiadał uprawnień do kierowania,

FOT. POLICJA

Kierujący zjechał swym jednośladem z drogi, uderzając w ogrodzenia posesji

natomiast na jego koncie widniał zakaz kierowania pojazdami – wyjawia oficer prasowa KMP. Policjanci wciąż wyjaśniają wszelkie szczegóły i okoliczności tego tragicznego wypadku.

Przy okazji proszą kierujących o rozwagę i przestrzeganie przepisów. – Pamiętajmy, że motocyklista w momencie zderzenia z samochodem narażony jest na większe niebezpieczeństwo utraty zdrowia i życia. Oprócz kasku i odpowiedniego kombinezonu, nie ma on żadnych zabezpieczeń – przypomina Barbara Salczyńska-Pyrchla.

(el)

Spalę Cię i zabiję! Miłość matki nie ma granic

BIAŁA PODLASKA 63-letnia mieszkanka miasta podejrzana jest o kierowanie gróźb wobec konkubiny swojego syna. Zarzuty w tej sprawie usłyszał też jej 53-letni znajomy.

Co takiego wydarzyło się, że stateczna kobieta groziła zabójstwem i spaleniem partnerce swego syna? Otóż mężczyzna w połowie lipca trafił do aresztu za znęcanie się nad konkubiną.

FOT. POLICJA

Zarzuty w tej sprawie usłyszał też 53-letni mieszkaniec miasta

63-latka nie mogła kobiecie darować „krzywdy syna". A że miłość matczyna bywa ślepa, zaczęła niedoszłą synową regularnie nękać.

Pokrzywdzona zgłosiła się na komendę 25 sierpnia, gdzie złożyła zawiadomienie o przestępstwie. Z jej relacji wynikało, że matka konkubenta wraz ze swym 53-letnim znajomym grożą jej pozbawieniem życia i spaleniem mienia. – Konflikt miał się pogłębić, gdy próbowała odzyskać od 63-latki pozostawione u niej przedmioty – informuje podkom. **Barbara Salczyńska-Pyrchla**, oficer prasowa bialskiej KMP.

Krewka mieszkanka miasta oraz jej 53-letni kolega zostali już zatrzymani i usłyszeli zarzuty. – Wobec obydwojga prokurator zastosował policyjny dozór. 63-latka ma również zakaz zbliżania się do pokrzywdzonej – wyjawia rzeczniczka komendy. Za popełnione czyny grozi im do 3 lat pozbawienia wolności.

(el)

Psychopata z nożem

BIAŁA PODLASKA „Po domu chodzi psychopata z nożem i boję się do niego wejść". Takie zgłoszenie otrzymali w ubiegłym tygodniu miejscowi policjanci.

W związku z tym, że dzwoniący wyraźnie prosił o pomoc, pod wskazany adres natychmiast skierowano umundurowany patrol policji. Funkcjonariusze nie zastali jednak w domu żadnego psychopaty. – Tymczasem jego 59-letni gospodarz nie był w stanie powiedzieć, co stało się z rzekomym agresorem i gdzie sobie poszedł – mówi podkom. **Barbara Salczyńska-Pyrchla** z bialskiej KMP.

Postanowiono więc szczegółowo sprawdzić zawiadamiającego w policyjnych rejestrach. Okazało się, że 59-latek poszukiwany jest do odbycia kary pobawienia wolności w związku z nieopłaconą grzywną a fałszywym alarmem tylko przyśpieszył nieuchronną odsiadkę. – Mężczyzna został zatrzymany i przewieziony do policyjnego aresztu. Następnie trafił do zakładu karnego – dodaje Salczyńska-Pyrchla.

Zdarzenie miało miejsce w czwartek, 27 sierpnia, po godz. 20.00.

(el)

W rowie i na dachu

WISZNICE Nieostrożność była najprawdopodobniej przyczyną dachowania auta, kierowanego przez 33-latka z powiatu siemiatyckiego.

Zdarzenie miało miejsce 23 sierpnia po godzinie 12:00 w Wisznicach na ulicy Włodawskiej. – Ze wstępnych ustaleń wynika, że kierujący samochodem osobowym marki Ford Mustang, podczas wyprzedzania innego pojazdu stracił panowanie nad samochodem – informuje podkom. **Barbara Salczyńska-Pyrchla** z bialskiej KMP.

W efekcie auto wpadło w poślizg, zjechało do przydrożnego rowu, gdzie dachowało. W chwili zdarzenia

FOT. POLICJA

Kierowany przez 33-latka samochód wpadł w poślizg, po czym wylądował na dachu w przydrożnym rowie

na drodze panowały trudne warunki związane z opadami deszczu. Kierujący fordem 33-latek był trzeźwy. – W wyniku wypadku obrażeń ciała doznał pasażer pojazdu, który przewieziony został do szpitala – dodaje rzeczniczka.

(el)

eprasa.pl ec5efc5c7c

Bialska akademia tańca zaprasza wszystkich chętnych na zajęcia taneczne

Taniec dla dużych i małych

BIAŁA PODLASKA Wszystkich pasjonatów tańca, którzy jeszcze nie znaleźli miejsca, w którym mogliby rozwijać swoje umiejętności i ćwiczyć nowe taneczne ruchy, zaprasza Dance Academy Studio. Właśnie ruszają zajęcia! Uczestnicy zajęć mają do wyboru aż 13 grup.

PAULINA CHODYKA

FOT. DANCE ACADEMY STUDIO/FACEBOOK

Dzieci i młodzież mogą od końca sierpnia dołączać do grona uczestników zajęć Dance Academy Studio

Dla początkujących powstały grupa „show dance z elementami baletu" – zajęcia w sali tanecznej nr 11 (na parterze) BCK, instruktor Olesia Myronenko, lekcje w każdy wtorek i czwartek w godz. 16:00-17:00, grupa dla dzieci najmłodszych w wieku 4-5 lat; „show dance z elementami baletu" – zajęcia w sali tanecznej nr 11 (na parterze) BCK, instruktor Olesia Myronenko, lekcje w każdy poniedziałek i środę i czwartek w godz. 16:00-17:00, grupa dla dzieci najmłodszych w wieku 4-5 lat. Te same zajęcia będą odbywać się także w poniedziałki i środy w godz. 17:00-18:00 dla dzieci w wieku 6–8 lat.

Dla średniozaawansowanych powstała grupa „show dance z elementami baletu". Jej zajęcia będą również odbywać się w sali tanecznej nr 11, a poprowadzi je Olesia Myronenko. Lekcje w każdy wtorek i czwartek: dla dzieci w wieku 6-8 lat w godz. 17:00-18:00, dla dzieci 9-11 lat w godz. 18:00-19:15, a dla młodzieży powyżej 12 roku życia w godz. 19:15-20:30.

Przygotowano też ofertę dla zaawansowanych. Zajęcia poprowadzi instruktor Karolina Brodzik–Zaremba, a odbywać się będą w sali tanecznej nr 113 (I piętro) BCK. W poniedziałki: hip-hop/street dance dla dzieci 6-11 lat godz. 16:30-17:30, juniorzy 12-15 lat godz. 17:30-18:45; mini formacje dzieci w godz. 18:45-19:30. We wtorki: modern jazz dla młodzieży powyżej 15 lat godz. 16:00–18:00, a konsultacje i zajęcia dodatkowe solo i duety godz. 18:00-20:00. W środy zaś: modern/jazz dance dla dzieci 6-11 lat godz. 16:30-18:00; modern/jazz dance juniorzy 12-15 lat godz. 18:00-19:30; mini formacje młodzieżowe godz. 19:30-20:00.

Zajęcia ruszyły 31 sierpnia. Więcej informacji udziela kierownik artystyczna DAS Karolina Brodzik-Zaremba pod nr. tel. 501 172 408.

Historia z rowerem

GMINA ŁOMAZY Łomaskie Stowarzyszenie Rozwoju organizuje wycieczkę rowerową pod hasłem „Mama, Tata i Ja, czyli poznajemy historię Łomaz".

FOT. PIXABAY.COM

Wycieczka pod hasłem „Mama, Tata i Ja, czyli poznajemy historię Łomaz" wystartuje w niedzielę, 6 września o godz. 15:00 spod Banku Spółdzielczego w Łomazach

Rajd wystartuje w niedzielę, 6 września o godz. 15:00 spod Banku Spółdzielczego w Łomazach. Rowerzyści pokonają trasę: Łomazy – Kozły – Korczówka – Bielany – Cegielnia w Łomazach. Na zakończenie odbędzie się ognisko z upominkami oraz konkurs wiedzy o zabytkach z nagrodami.

Zapisy trwają, zgłaszać się można do Eweliny Wołosowicz pod nr. tel. 666 213 048. Każdy uczestnik zobowiązany jest do posiadania kamizelki odblaskowej i maseczki ochronnej. ŁSR organizacja, wspierająca rozwój gospodarczy i kulturalny gminy, poprawę poziomu życia mieszkańców i ochronę lokalnych tradycji i dziedzictwa.

Stowarzyszenie popularyzuje sport, promuje przyrodnicze i ekologiczne walory gminy, ochronę środowiska naturalnego oraz rozwój bazy agroturystycznej. Często organizuje również wydarzenia, aktywizujące lokalną społeczność.

(pc)

Bogowie w skałach

KINO Największy wizjoner polskiego kina Lech Majewski powraca z nową produkcją. Obraz „Dolina Bogów" już w czwartek, 3 września o godz. 20:15, w ramach Spotkań Filmowych w kinie Merkury.

Historia o bogach ukrytych w górach oparta na legendzie plemienia Navajo, hipnotyzuje zdjęciami, które reżyser współtworzył razem z Pawłem Tyborą („Onirica") w stanie Utah w USA oraz muzyką Jana A.P. Kaczmarka.

W filmie krzyżują się trzy wątki. Legenda Indian, historia najbogatszego człowieka globu, Wesa Taurosa (John Malkovich), którego firma burzy spokój zmarłych Navajo oraz narratora, Johna Ecasa (Josh Hartnett).

Wszystko to prowokuje widza do własnych interpretacji, tymczasem skały rodzą mściciela.

(pc)

Zdobądź wejściówkę!

Dla naszych Czytelników przygotowaliśmy dwie bezpłatne wejściówki na seans filmu w ramach CzSF. Aby je zdobyć, wystarczy przyjść do sekretariatu Słowa Podlasia, ul. Warszawska 15, z aktualnym wydaniem naszego tygodnika i pokazać nam ten artykuł. Bilety otrzymają dwie pierwsze osoby, a więc kto pierwszy ten lepszy!

Święto ziemniaka

GMINA JANÓW PODLASKI Zbliża się jesień, a wraz z nią wykopki. Z tego powodu w Werchlisiu odbędzie się święto ziemniaka – niekwestionowanego króla polskich stołów.

FOT. PIXABAY.COM

Chętni wezmą udział w konkursie na potrawę z ziemniaków

Gminny Ośrodek Kultury w Janowie Podlaskim oraz sołectwo Werchliś zapraszają na „Święto pieczonego ziemniaka", które rozpocznie się w niedzielę, 6 września o godz. 15:00 w miejscowej świetlicy. W programie imprezy znalazły się gry i zabawy terenowe, konkursy sprawnościowe, degustacja potraw, biesiada przy ognisku oraz wspólne śpiewanie. Chętni będą mogli wziąć udział w konkursie na potrawę z ziemniaków.

Celem kartoflanego święta jest przede wszystkim promocja i prezentacja potraw kuchni regionalnej, wymiana doświadczeń i przepisów, podtrzymanie tradycji kulinarnych regionu oraz aktywizacja mieszkańców gminy. W rywalizacji jednak nie mogą brać udziału zorganizowane grupy, a potrawę wykonać należy w domu. Komisja konkursowa podejmie decyzję na podstawie smaku potrawy, estetyki wykonania oraz ogólnego wrażenia. Na zwycięzców czekają atrakcyjne nagrody i dyplomy.

Paulina Chodyka

Poczytają „Balladynę"

GMINA SOSNÓWKA Wójt oraz Gminna Biblioteka Publiczna w Sosnówce zapraszają do udziału w akcji Narodowe Czytanie 2020.

FOT. PIXABAY.COM

„Alina boskiej wzywając pomocy, usnęła cicho, marząc o malinach" – fragment utworu, który będą czytać przedstawiciele urzędu gminy w Sosnówce

Czytanie fragmentów „Balladyny" Juliusza Słowackiego odbędzie się 4 września o godz. 14:00 w plenerze przed budynkiem urzędu gminy. Dla przypomnienia. „Balladyna" to dramat w pięciu aktach, napisany przez Juliusza Słowackiego w Genewie w 1834 roku, a wydany w Paryżu w roku 1839, czyli w epoce romantyzmu. Wykonana na scenie po raz pierwszy w 1862.

Autor poświęcił swój utwór Zygmuntowi Krasińskiemu, „autorowi Irydiona". „Balladyna" to również imię głównej bohaterki wspomnianego utworu Słowackiego, który opowiada o żądzy władzy i o dorastaniu do roli zbrodniarza. Siostra Balladyny, Alina ginie bowiem z rąk głównej bohaterki.

Nie przypadkiem też imię głównej bohaterki nawiązuje do ballady, w której zazwyczaj pojawiają się motywy fantastyczne i elementy wierzeń ludowych.

(pc)

Zajęcia plastyczne

FOT. PIXABAY.COM

Bialskie Centrum Kultury od września zaprasza dzieci i młodzież do udziału w warsztatach Koła Plastycznego „Perspektywa". Pierwsze zajęcia odbędą już 3 i 4 września

BIAŁA PODLASKA Bialskie Centrum Kultury zaprasza dzieci i młodzież do udziału w zajęciach Koła Plastycznego „Perspektywa".

Warsztaty postanowiono podzielić na dwie grupy. Dzieci w wieku 7-9 lat lekcje będą miały w każdy czwartek w godz. 16:00-18:00. Nieco starszych, bo młodzież w wieku 10-15 lat BCK zaprasza w każdy piątek w godz. 16:00-18:00.

Zajęcia poprowadzi instruktor Małgorzata Staniszewska, a odbywać się będą w sali nr 115 Bialskie Centrum Kultury przy ul. Warszawskiej 11. Pierwsze warsztaty zaplanowano na 3 i 4 września.

Zapisy w sekretariacie centrum kultury, telefonicznie pod nr. tel. 83 341 67 12, mailowo: sekretariat@bck24.pl lub na facebooku koła „Perspektywa".

(pc)

MIŁOŚĆ ZAKLĘTA W ZAPACHU

BIBLIOTECZKA Dla wszystkich miłośników mody i wielbicieli stylu i samej Coco Chanel przedstawiamy powieść „Mademoiselle Coco" opartą na jej biografii. Książka przybliży historię powstania najsłynniejszych perfum na świecie.

„Mademoiselle Coco" to oparta na prawdziwych wydarzeniach powieść o powstaniu najsłynniejszych na świecie perfum Chanel No 5 i kobiecie, która zawsze robiła, co chciała.

Paryż, 1919 rok. Coco Chanel jest już ikoną stylu, a kobiety – nawet z najwyższych kręgów towarzyskich – rywalizują o jej odważne kreacje, symbol nowoczesnej kobiety, zmysłowej nawet w spodniach.

Kiedy wydaje się, że ma już wszystko, w tragicznym wypadku ginie jej ukochany. Coco wpada w depresję. Po jakimś czasie wraca do Paryża, gdzie spotyka charyzmatycznego księcia Dymitra Romanowa, bratanka cara Mikołaja II, który pomaga jej zrealizować marzenie – stworzenie zapachu miłości.

Dla naszych Czytelników przygotowaliśmy bezpłatny egzemplarz opisywanej książki wydawnictwa Marginesy. Aby o nią powalczyć, wystarczy poprawnie wypełnić znajdujący się obok kupon i dostarczyć go do sekretariatu Słowa Podlasia, ul. Warszawska 15, do piątku 4 września.

Ostatnio opisywaną książkę „Zamiana" otrzymuje Ewa Hulińska z Białej Podlaskiej. Po odbiór zapraszamy w ciągu miesiąca od opublikowania nazwiska.

(pc)

KUPON

Podaj nazwy trzech innych zapachów Chanel.

odpowiedź: _____
wybieram książkę: _____
imię i nazwisko: _____
adres: _____
telefon kontaktowy: _____ wiek: _____ NIP: _____

eprasa.pl ec5efc5c7c

Coś więcej niż tylko wycieraczka

Usuwa zanieczyszczenia z butów. Tak potocznie myśli się o wycieraczce. Okazuje się jednak, że wycieraczka wejściowa to całe spektrum modeli, które różnią się konstrukcją, materiałem i przeznaczeniem. Poznajmy dodatkowe funkcje tego elementu wyposażenia budynku.

JUSTYNA LESIUK–KLUJEWSKA

Wycieraczka może być bardzo ciekawym akcentem, który już na wejściu wyróżnia się swoją oryginalnością. Stanowi też wypełnienie domowego wnętrza, tworząc stylistycznie spójną całość. Obecnie na rynku mamy wiele modeli wycieraczek. Wybór zależy od naszych potrzeb.

Czysto i sucho

Chropowata, niejednorodna powierzchnia w sposób mechaniczny usuwa z butów brud. Dzięki temu zanieczyszczenia nie przedostają się do wnętrza domu. W budynku jednorodzinnym wystarczy wycieraczka tekstylna. Inaczej jest w obiekcie przemysłowym lub biurowym. Tam lepiej sprawdzą się rozwiązania bardziej zaawansowane.

Takie budynki wyróżnia przede wszystkim duże natężenie ruchu. Dlatego na wejściu znajdują się częściej maty gumowe lub aluminiowe wycieraczki o znacznie większej powierzchni. Dobrym rozwiązaniem jest umieszczenie wycieraczki w osadniku, do którego spadają zanieczyszczenia, nie tylko z butów, ale także z wózków, np. w markecie.

Co sprawia, że nowoczesne wycieraczki odprowadzają wodę i usuwają wilgoć? Odpływ. Dzięki niemu nadmiar wody wypływa z osadnika do systemu kanalizacyjnego. Co ważne, w osadniku umieszcza się często wycieraczkę metalową, np. aluminiową. Takie rozwiązanie sprawdza się w miejscach, gdzie w przypadku ulewnej pogody nadmiar wody nie odpływa samoistnie, a powierzchnia wymaga odpowiedniego drenażu. Systemy z osadnikiem powinny charakteryzować się wygodnym dostępem do tego ostatniego, aby w dowolnym momencie było możliwe jego wyczyszczenie.

FOT. WWW.PEXELS.COM

Współczesne wycieraczki, prócz swych podstawowych zadań spełniają jeszcze funkcję dekoracyjną. Dzięki spersonalizowniu stanowią często wizytówkę domu. Dziś każdy model może zyskać indywidualny wygląd

Dekoracja i bezpieczeństwo

Współczesne wycieraczki, prócz swych podstawowych zadań spełniają jeszcze jedną funkcję – dekoracyjną. Dziś każdy model może zyskać indywidualny wygląd, stając się wizytówką budynku. Producenci oferują różne formy wizualizacji, od napisu, logo, po zdjęcia. Zaawansowane technologie drukarskie pozwalają na spersonalizowanie zarówno wycieraczek gumowych, jak i tekstylnych.

Na koniec warto jeszcze wspomnieć o innej funkcji akcesorium. Otóż wycieraczka odgrywa kluczowe znaczenie w budowaniu bezpieczeństwa. Ma właściwości antypoślizgowe, gdyż zapewniają wyższe tarcie. To ważne dla osób wchodzących do budynku.

Ponadto, nie wolno zapominać, że stosowanie wycieraczek wejściowych ma bardzo duże znaczenie w kwestii bezpieczeństwa. Wycieraczka gumowa, a także stabilnie przymocowana do podłoża wycieraczka z metalu pełnią przy okazji funkcję antypoślizgową. Ciekawym rozwiązaniem są maty antyzmęczeniowe. Są podobne do gumowych modeli. Ich atutem jest elastyczność. Gwarantują wyższy komfort pracownikom wykonującym swoje obowiązki w pozycji stojącej, która w dłuższej perspektywie niekorzystnie wpływa na kondycję mięśni i stawów.

REKLAMA ID: 8108

REKLAMA ID: 8304

REKLAMA ID: 7535

REKLAMA ID: 8367

REKLAMA ID: 7781

REKLAMA ID: 8385

eprasa.pl ec5efc5c7c

Relaks na tarasie

Aromatyczna herbata, koc na kolanach, ciekawa książka i fotel na tarasie. Tak często wyglądają nasze wieczory, kiedy nadejdzie jesienna słota. Nie warto rezygnować z przyjemności, jaką daje odpoczynek na powietrzu. Wystarczy zadbać o odpowiedni nastrój, a chwile spędzone na świeżym powietrzu będą niezapomniane.

JUSTYNA LESIUK–KLUJEWSKA

FOT. WWW.PEXELS.COM

Miękkie i różnobarwne poduchy, koc, dywan oraz nastrojowe oświetlenie budują na tarasie lub balkonie niepowtarzalny klimat

Wakacje się skończyły, słońce zachodzi coraz wcześniej. Nie oznacza to jednak, że musimy zamykać się w swych domach. Wręcz przeciwnie, korzystajmy z pięknych wrześniowych dni. To właśnie teraz do głosu dochodzą tarasy, jako przedłużenie strefy dziennej w domu. Zadaszone, z dużymi przeszkleniami stają się zacisznym miejscem odpoczynku, pracy i zabawy. Jakie meble sprawdzą się jesienią na tarasie?

Piękne i funkcjonalne

Wybierzmy meble trwałe i wytrzymałe na warunki atmosferyczne. Obecnie producenci oferują nam szerokie spectrum zestawów lub pojedynczych modeli. Dużą sympatią użytkowników cieszą się fotele, stoliki bądź kanapy wykonane z technorattanu. Sztuczne tworzywo, jakim jest technorattan, jest nie tylko trwałe, ale także piękne. Wybarwione na różnorodne kolory zachwyca zarówno miłośników minimalizmu, jak i przepychu. Współczesne zestawy mebli wyposażone są w miękkie i kolorowe poduchy. Dzięki nim możemy w komfortowy sposób spędzić jesienne popołudnie, obserwując babie lato, spadające barwne liście lub krople deszczu. Doskonałym rozwiązaniem są też metalowe, stalowe lub żeliwne meble. Przy okazji można zmienić ich oblicze, w szybki i łatwy sposób. Wystarczy antykorozyjna farba do stali, a krzesła, stolik czy fotele będą zabezpieczone i odnowione. Jeśli pokusimy się o soczysty kolor na naszym tarasie pojawi się cytrynowy, pomarańczowy lub czerwony zestaw, idealnie wtapiający się w jesienny pejzaż.

Naturalne akcenty

Od lat w budownictwie i wnętrzarstwie wykorzystuje się drewno jako naturalny surowiec. Jego popularność nie zmniejsza się. Oryginalny zapach i niepowtarzalne usłojenie sprawiają, że drewno nie ma sobie równych. Dlatego pojawia się od lat na domowych tarasach. Ławeczki, stoły, fotele, skrzynie czy stołki to meble, które od lat królują w prywatnych strefach odpoczynku. Obecnie w sklepach można dostać modele proste w formie oraz rzeźbione, bogato zdobione. Wybór zależy od użytkownika. Takie meble nie wymagają dodatkowych zdobień, są piękne same w sobie. Stanowią doskonałe uzupełnienie tarasowej aranżacji, pełnej roślinności oraz subtelnego oświetlenia w postaci lampionów, lamp i świec. Pamiętajmy, że o drewniane meble należy dbać. Regularne zabezpieczanie przed wilgocią, szkodnikami i promieniowaniem ultrafioletowym to podstawa. Co kilka lat można też pokryć je nowym kolorem, co doda im świeżości.

FOT. WWW.PIXABAY.COM.PL

Aromatyczna herbata na tarasie to urok jesiennych dni. Warto skorzystać ze sprzyjającej pogody i cieszyć się tą piękną i wyjątkową porą roku

Spotkania na powietrzu

Feeria barw i lekkie podmuchy wiatru to teatr, który możemy obserwować jedynie jesienią. Najlepiej, gdy mamy wtedy towarzystwo. Dlatego spędzanie czasu na tarasie z rodziną lub przyjaciółmi to coraz częstsza praktyka. Na świeżym powietrzu można rozpalić grilla, zagrać w planszówki, pośpiewać przy dźwiękach gitary lub wypić ciepłe kakao, oddając się dyskusjom. Możliwości jest wiele. Wystarczy pamiętać o ciepłym swetrze, miękkim kocu i rozgrzewającym napoju. Także samotne wieczory w otoczeniu gwiazd nie mają sobie równych. Na tarasie możemy wykonywać robótki ręczne, słuchać muzyki czy pracować. Jeśli na stole ustawimy świeczki, zbudujemy oniryczny nastrój, sprzyjający odpoczynkowi.

Jeśli kochamy ciepło i jesienny chłód daje nam się we znaki, zamontujmy na tarasie biokominek, palenisko lub ogrzewacz. Wszystkie urządzenia spełniają taką samą rolę, ogrzewają taras. Co więcej, dają możliwość obserwowania płomienia. Są doskonałą dekoracją strefy relaksu, a dodatkowo wyróżniają się trwałością. Są dowodem na to, że jesienny odpoczynek na tarasie jest komfortowy i cieszy oko. Nie warto więc zamykać się w domu, kiedy nadejdą pierwsze chłodne dni. Wykorzystajmy każdy jesienny dzień!

REKLAMA ID: 8371

REKLAMA ID: 8374

REKLAMA ID: 8356

REKLAMA ID: 8373

REKLAMA ID: 8402

REKLAMA ID: 8369

eprasa.pl ec5efc5c7c

Jeden z jego krewnych był Żołnierzem Niezłomnym, drugiego zesłano na Syberię. Brata stryjecznego ojca zamordowano w Katyniu

Mojego ojca nazywali kułakiem

LUDZIE STĄD Wiesław Łuć, sekretarz bialskiego oddziału Krajowego Związku Dzieci Wojny, wspomina swojego ojca Józefa, który służył w 26. Pułku Ułanów Wielkopolskich. Musiał się ukrywać, gdyż chciano go pojmać za wysadzanie pociągów w czasie II wojny światowej. Opowiada też o grabieżach band złożonych ze zbiegłych jeńców sowieckich i o kuzynach, z których jeden zginął w Katyniu, a drugi był Żołnierzem Niezłomnym.

FOT. ADAM TROCHIMIUK

Wiesław Łuć od 21 lat należy do Krajowego Związku Dzieci Wojny, w którym pełni funkcję sekretarza oddziału w Białej Podlaskiej

ANNA CHODYKA

Sekretarz bialskiego oddziału Krajowego Związku Dzieci Wojny urodził się 11 września 1944 r. w Perkowicach, w rodzinie Józefa i Janiny z Makowskich, którzy mieli 27-hektarowe gospodarstwo. Miał o 11 lat starszą siostrę Halinę. Jego ojciec Józef przyszedł na świat w 1907 r. i jako młodzieniec służył w 26. Pułku Ułanów Wielkopolskich w Baranowiczach. Zajmował się obsługą karabinów maszynowych. 28 sierpnia 1939 r. zaczął pracę jako policjant w posterunku w Janowie Podlaskim. Po agresji Niemiec na Polskę, mundurowi ewakuowali się na wschód.

Zanim odjechali każdy z nich zabrał coś, co miało mu przypominać wolną ojczyznę. Józefowi przypadła pieczęć komisariatu, którą do lat siedemdziesiątych, ukrywał nawet przed synem. Dziś stanowi cenną pamiątkę rodzinną. Wraz z innymi policjantami zatrzymał się po drodze w leśniczówce, tam z radia dowiedział się o napaści Sowietów. Gdy policjanci wyruszyli w dalszą drogę, spotkali radziecki patrol. Zaryzykowali i założyli służbowe czapki, udając, że przemieszczają się służbowo. Nie zostali zatrzymani.

Po tym zdarzeniu zdecydowali, że każdy samodzielnie będzie się starał dotrzeć do bliskich. Ojciec Wiesława pojawił się w domu, dopiero w październiku 1939 r. Był zarośnięty, obdarty i zawszony, więc rodzina ledwie go poznała. – Później opowiadał, że musiał się ukrywać, zwłaszcza przed Ukraińcami, którzy wydawali Polaków, ale nie zdradził zbyt wiele szczegółów, widocznie w czasie tułaczki wiele wycierpiał – zauważa **Wiesław Łuć**.

Partyzanci wysadzali pociągi

Partyzanci najczęściej podkładali ładunki wybuchowe pod niemieckie pociągi na moście nazywanym „Metlany", gdyż był słabiej chroniony. – Przez Perkowice przebiegała linia kolejowa Biała Podlaska – Terespol – Brześć, więc Niemcy tędy często przewozili cenne dla nich towary, w tym paliwo i broń, ale też artykuły spożywcze. W związku z tym postanowili wysadzać składy – mówi. Na drugim moście zawsze było wielu żołnierzy, którzy mieli działo i karabiny maszynowe. Mimo to, Polacy sprawdzali, czy uda im się wysadzić pociąg, także i tam.

Wkrótce okupanci uznali, że partyzantom pomagają mieszkańcy Perkowic, albo to oni sami wysadzają pociągi. Józef Łuć widząc zwiększającą się liczbę żołnierzy w okolicy wsi, domyślił się, że za chwilę zacznie się łapanka, po czym ostrzegł sąsiadów, a sam ukrył się w stodole. Po niepełnej godzinie do domu Łuciów przyszli Niemcy. Spytali Janinę, gdzie jest mąż. Odpowiedziała, że pojechał po sprawunki do Białej Podlaskiej. Wtedy rozzłoszczeni gestapowcy rzucili na podwórko granat, licząc na to, że gospodarz słysząc huk, wybiegnie ratować bliskich. Ten jednak nie opuścił kryjówki.

Tego dnia okupanci zebrali kilkadziesiąt osób z całej wsi i zarządzili, iż młodzi pojadą do więzienia w Białej Podlaskiej, które mieściło się w dawnej fabryce Raabego, a starsi wrócą do domów. Zaznaczyli też, że jeżeli tej nocy nie zostanie wysadzony żaden pociąg, będzie to dla nich sygnał, iż pojmali winowajców. Z tego też powodu wszyscy ujęci zostaną na drugi dzień straceni.

Za kontyngent dawali wódkę

– Ojciec nie spał całą noc i nasłuchiwał, czy pociąg zostanie wysadzony. Nagle, o godz. 2 w nocy, rozległ się huk. Ktoś podłożył ładunki wybuchowe na moście – wyjawia Wiesław Łuć. Po tym Niemcy przywieźli z powrotem mieszkańców Perkowic, kazali stanąć im w szeregu i ustawili karabiny maszynowe, jakby planowali ich rozstrzelać. Wtedy za skazanymi wstawił się niemiecki oficer nadzorujący ochronę mostu, który zapewnił, że zawsze był dobrze traktowany przez miejscowych, którzy chętnie dawali mu mleko, jajka, masło i inne produkty. Przekonywał też swych rodaków, że z pewnością ludzie ci nie zajmują się sabotażem. Jeńcy zostali wypuszczeni.

– Bywało, że Niemcy zabierali zwierzęta hodowlane mieszkańcom wsi. Konieczne było też dostarczanie kontyngentu, czyli produktów rolnych, w tym zboża, mięsa, mąki. Żołnierze kolczykowali też świnie, by wiedzieć, ile kto ma trzody i móc zabrać zwierzęta, gdy urosną. W zamian dawali wódkę tzw. kontyngentówkę. Wydaje mi się, że było to robione specjalnie, żeby rozpijać naród, a dzięki temu łatwiej przekonać do swoich zarządzeń – uważa Wiesław Łuć. Przypomina też, że w pobliżu Perkowic, w Kaliłowie powstał obóz jeniecki.

Niemcy trzymali tam jeńców sowieckich, którzy często byli głodzeni, więc przy każdej okazji starali się uciec. – Jak opowiadał ojciec, często wieczorami było słychać: Hurra!!! Wtedy jeńcy rzucali koce na druty kolczaste i przechodzili na drugą stronę. Wówczas rozlegała się też kanonada z karabinów maszynowych. Część z nich Niemcy zabili, ale wielu udało się uciec – wspomina. Później tworzyli bandy i rabowali. Kilkakrotnie przychodzili w nocy także do domu Łuciów. Zabierali żywność, ubrania, cenniejsze przedmioty, np. mamie Wiesława ukradli nowy rower, który dostała w prezencie od męża.

FOT. JUSTYNA LESIUK – KLUJEWSKA

Po ojcu, który przed II wojną światową był policjantem w komisariacie w Janowie Podlaskim, Wiesław Łuć ma legitymację i pieczęć posterunku

FOT. ARCHIWUM WIESŁAWA ŁUCIA

Józef Łuć, ojciec Wiesława służył w latach dwudziestych XX wieku w 26. Pułku Ułanów Wielkopolskich w Baranowiczach

FOT. ARCHIWUM WIESŁAWA ŁUCIA

Działacz jest też chorążym i dzierży sztandar związku w czasie uroczystości państwowych i miejskich

Kuzyn był Żołnierzem Niezłomnym

To niejedyne trudne historie, jakie się zdarzyły w rodzinie Wiesława Łucia. Brat stryjeczny jego ojca też służył w policji, a że nie chciał się podporządkować nowej władzy, aresztowało go NKWD. Później został zamordowany w Katyniu, a jego rodzinę wywieziono na Sybir. – Bolesław Łuć, mój kuzyn, który był na Sybirze zmarł dwa lata temu – zwierza się Wiesław Łuć. Karę śmierci od polskiej władzy ludowej otrzymał z kolei inny krewny Wiesława. Chodzi o Waldemara Pobudkiewicza ps. Zygmunt, który był Żołnierzem Niezłomnym. Potrafił jednak bardzo sprawnie się ukrywać, dlatego nie dał się złapać.

Schronienie znalazł m.in. w domu rodzinnym Wiesława Łucia. – Pod podłogą była piwnica, w której przebywał w ciągu dnia, a w nocy wychodził. Często przyjeżdżało do nas NKWD, a później UB i pytało o niego, ale ojciec zawsze powtarzał, że nie utrzymujemy z kuzynem kontaktów – wyjaśnia. Rodzina wciąż była jednak narażona na konsekwencje. Pewnego dnia funkcjonariusz NKWD zaatakował ojca: – Byłeś w armii, to masz broń! Ojciec zaprzeczył, a on wtedy odpowiedział: – Jak znajdziemy pistolet, to pojedziesz na białe niedźwiedzie razem z rodziną! Na szczęście nic nie znaleźli – dodaje bialski działacz Krajowego Związku Dzieci Wojny.

Siostra musiała się wyrzec rodziny

W okresie PRL siostra Wiesława, Halina, po tym jak dostała się na Akademię Medyczną, musiała napisać oświadczenie, że zerwała więzi rodzinne i nie utrzymuje kontaktów z bliskimi, gdyż jej ojciec był uznawany za kułaka. – Inaczej by nie pozwolono jej studiować – zaręcza. Krótko po tym, doszło do niemiłego incydentu. Urzędnik, który zobaczył Józefa Łucia w sklepie powiedział do sprzedawcy: – Dla tego człowieka, pan nie waży się paczki zapałek sprzedać, bo to jest wróg klasowy, kułak!

Na gospodarzy mających więcej hektarów były nakładane obowiązkowe dostawy, które koniecznie było trzeba dostarczać, gdyż za zaniechanie można było trafić do więzienia. Poza tym obowiązywała progresja podatkowa, czyli duży haracz, za każdy posiadany „poza normą" hektar. Stąd, czasem cierpieli niedostatek. – Kiedy siostra chciała nas odwiedzić w święta Bożego Narodzenia, jechała do ciotki mieszkającej w sąsiedniej wsi, a my w nocy, saniami przyjeżdżaliśmy się z nią zobaczyć w ukryciu, tak by nikt nas nie zobaczył – wyznaje Wiesław Łuć.

Halina Łuć ukończyła studia medyczne i była przez wiele lat ordynatorem jednego z oddziałów w Instytucie Gruźlicy i Chorób Płuc w Warszawie. Wiesław Łuć od 21 lat należy do Krajowego Związku Dzieci Wojny, w którym pełni funkcję sekretarza oddziału w Białej Podlaskiej. Jest też chorążym, dzierżąc sztandar w czasie uroczystości państwowych. Uczestniczy w obchodach Żołnierzy Wyklętych, jeździ na zjazdy i kongresy w Myśliborzu. Jest też członkiem komisji rewizyjnej głównego zarządu Związku Dzieci Wojny.

eprasa.pl ec5efc5c7c

TV SŁOWO PODLASIA PROGRAM

Program telewizyjny 1.09 – 7.09.2020

Osaczeni

TVP 2, sobota 5.09, godz. 20.00

W Nowym Jorku zostaje skradzione doskonale strzeżone dzieło Rembrandta. Jeżeli obraz nie zostanie odzyskany, ubezpieczająca go firma będzie musiała zapłacić 24 mln dolarów odszkodowania. Najzdolniejsza inspektor agencji, piękna Virginia Baker, jest przekonana, że za nieprawdopodobny skok odpowiada Robert MacDougal, legendarny włamywacz, koneser dzieł sztuki. Virginia rozpoczyna śledztwo w tej sprawie i układa sprytny plan złapania przestępcy - zamierza zastawić na niego pułapkę. Udaje się do Londynu i nawiązuje kontakt z MacDougalem. Aby zdobyć jego zaufanie, przedstawia się jako koleżanka po fachu. Wkrótce udowadnia mu, że jest profesjonalistką, przełamuje początkową podejrzliwość i zostaje jego wspólniczką. MacDougal wprowadza ją w swoje sekrety. Para przygotowuje plan skoku, który może przynieść im łup o wartości wielu miliardów dolarów.

Dorwać Smarta

TVN, sobota 5.09, godz. 22.25

Maxwell Smart, znany także pod kryptonimem agent 86, pracuje dla amerykańskiej agencji szpiegowskiej Control. Jej zadaniem jest przeciwdziałanie przestępstwom zbrodniczego syndykatu Kaos. Wskutek skutecznej akcji wroga organizacja Control zostaje jednak zdekonspirowana. W tej sytuacji szef wywiadu decyduje się powierzyć realizację misji ratunkowej niedoświadczonemu, za to pełnemu zapału Maxwellowi. Jego partnerką zostaje piękna agentka 99, której jako jedynej udało się uniknąć dekonspiracji. Razem mają za zadanie schwytać członków organizacji Kaos, którzy zmierzają do przejęcia kontroli nad światem. W tym celu 86 i 99 jadą do Europy Wschodniej, gdzie przestępcy przygotowują się właśnie do skonstruowania bomby ato-mowej. Agenci za wszelką cenę muszą pokrzyżować ich plany.

Kryjówka

TVN, niedziela 6.09, godz. 22.30

Tobin Frost - były oficer operacyjny, a obecnie międzynarodowy przestępca i największy zdrajca w dziejach CIA - pojawia się w amerykańskim konsulacie w Kapsztadzie. Wywiad od razu przechwytuje swojego wroga numer jeden. Przesłuchanie ma się odbyć w używanym przez agencję zakonspirowanym pomieszczeniu. Opiekę nad tym miejscem sprawuje Matt Weston - młody agent sfrustrowany swoją mało ambitną funkcją. Informacje od niebezpiecznego więźnia ma różnymi metodami wydobyć Daniel Kiefer. Tortury zostają jednak przerwane - doskonale uzbrojeni najemnicy wdzierają się do kryjówki amerykańskiego wywiadu. Zabijają Kiefera i jego ludzi. Tylko funkcjonariusz Weston oraz Frost uchodzą z życiem. Początkujący agent ma przewieźć zdrajcę w bezpieczne miejsce. Czas ucieka, a wróg depcze mu po piętach. Weston zdaje sobie sprawę z tego, że aby przetrwać, musi zacząć współpracować z Frostem.

Udając gliniarzy

Polsat, niedziela 6.09, godz. 23.10

Justin Miller i Ryan O'Malley są przyjaciółmi od dziecka. Justin pracuje w firmie zajmującej się produkcją gier wideo, Ryan, kiedyś gwiazd drużyny futbolowej, nie może znaleźć stałej pracy. Pewnego wieczoru przebierają się na imprezę za policjantów. Potem ruszają w miasto. Wszyscy, łącznie z prawdziwymi funkcjonariuszami, dają się nabrać na ich przebranie. Przyjaciele doskonale się bawią i osiągają przy okazji szereg rozmaitych korzyści. Choć Justin boi się zdemaskowania, postanawiają kontynuować maskaradę.

Ondine

TVP 1, niedziela, 6.09, godz. 0.20

Ciche miasteczko w Południowej Irlandii. Rybak Syracuse ma za sobą poważne życiowe doświadczenia. Udało mu się pokonać chorobę alkoholową i teraz sam wychowuje swoją ciężko chorą córkę, Annie. Dziewczynka porusza się na wózku inwalidzkim. Mężczyzna prowadzi surowe, ale uczciwe życie. Kolejny dzień jego ciężkiej pracy na morzu ma jednak zaskakujący finał. Syracuse jak zwykle zarzuca sieci. Gdy je wyciąga, w środku wcale nie ma ryb, lecz ku jego zaskoczeniu znajduje się w nich piękna kobieta. Wystraszona i zziębnięta, wzbudza jego litość i zainteresowanie.

© www.telepress24.com ✉telepress24@gmail.com

TVP 1

5.10 **Przysięga (244) -** serial
6.00 **Elif (803) -** serial
6.50 **Spiszmy się jak na rolników przystało**
7.00 **Transmisja Mszy Świętej**
7.30 **Agape**
8.00 **Wiadomości, Pogoda**
8.15 **Kwadrans polityczny**
8.35 **Spiszmy się jak na rolników przystało**
8.45 **Korona królów (377) -** telenowela
9.20 **Ta jedyna (49) -** serial
9.45 **Ta jedyna (50) -** serial
10.15 **Komisarz Alex s.XI (142) - Klątwa Caravaggia -** serial
11.05 **Ojciec Mateusz s.X (126) -** serial
12.00 **Wiadomości**
12.10 **Agrobiznes**
12.35 **Magazyn Rolniczy**
12.55 **Amazonka wschodu niezwykła rzeka borneańska -** esej dok.
14.00 **Elif (804) -** serial
15.00 **Wiadomości, Pogoda**
15.15 **Alarm! -** magazyn
15.35 **Gra słów. Krzyżówka -** teleturniej
16.05 **Przysięga (245) -** serial
17.00 **Teleexpress, Pogoda**
17.25 **Jaka to melodia?**
18.00 **Klan (3645) -** telenowela
18.30 **Korona królów (378) -** telenowela
18.55 **Jeden z dziesięciu -** teleturniej
19.25 **Sport, Wiadomości, Pogoda**
20.10 **Alarm! -** magazyn
20.35 **La Bandida (60) -** serial
21.30 **Obrońcy -** film dok.
22.35 **Ocaleni -** reality show
23.40 **Westerplatte -** dramat wojenny, Polska, reż. Stanisław Różewicz, wyk. Zygmunt Hubner, Arkadiusz Bazak, Tadeusz Schmidt, Józef Nowak, Tadeusz Pluciński, Bogusz Bilewski, Bohdan Ejmont (HIT)
1.30 **Życzę ci śmierci -** film sensacyjny, USA, reż. John Lyde; wyk. Emily Rose, Brian Krause, Melanie Stone, Brandon Ray Olive
3.10 **Zakazane filmy. Dziedzictwo nazistowskiego kina**

POLSAT

6.00 **Nowy dzień z Polsat News**
8.45 **Malanowski i Partnerzy**
9.45 **Sekrety rodziny**
10.45 **Dlaczego ja?**
11.45 **Gliniarze**
12.45 **Dzień, który zmienił moje życie**
13.45 **Trudne sprawy**
14.45 **Dlaczego ja?**
15.50 **Wydarzenia,Pogoda**
16.15 **Interwencja**
16.30 **Na ratunek 112**
17.00 **Gliniarze**
18.00 **Pierwsza miłość**
18.50 **Wydarzenia, Sport, Pogoda**
19.30 **Gość Wydarzeń**
20.05 **Ninja Warrior Polska**
22.10 **Love Island. Wyspa miłości**
23.10 **Zdrady**

0.10 **13 godzin: Tajna misja w Benghazi -** film sensacyjny, USA, 2016, reż. Michael Bay, wyk. James Badge Dale, Max Martini, Pablo Schreiber, David Denman - 11 września 2012 roku grupa uzbrojonych islamskich bojowników zorganizowała atak terrorystyczny na konsulat USA w libijskim mieście Benghazi. Zespół sześciu świetnie wyszkolonych ochroniarzy, byłych wojskowych, ruszył dyplomatom na pomoc. Żołnierze przez kilkanaście dramatycznych godzin toczyli heroiczną walkę z przeważającymi siłami wroga. (HIT)
3.10 **Stare wygi -** komedia, USA, 2009, reż. Walt Becker, wyk. John Travolta, Robin Williams, Kelly Preston, Matt Dillon

SUPER POLSAT

6.00 SuperLudzie Extra **6.15** Wydarzenia **7.00** Fresh Beat Band. Kapela detektywów **7.30** Wallykazam! **8.00** Rycerka Nella **8.30** Psi patrol **9.00** Potwory kontra obcy **9.30** Potwory kontra obcy **10.00** Świat według Bundych **10.30** Nasz nowy dom **11.30** Misja Weteran **12.00** Przyjaciółki **13.00** TOP CHEF **14.30** Hell's Kitchen - Piekielna Kuchnia **16.00** Twoja Twarz Brzmi Znajomo **18.00** Chirurdzy **19.00** Nasz nowy dom **20.00** Dale Earnhardt - mistrz kierownicy - film biograficzny, USA, 2004, reż. Russell Mulcahy, wyk. Sean Bridgers, Barry Pepper, Elizabeth Mitchell **22.00** Świat według Kiepskich **23.00** Kocham cię, Beth Cooper - komedia romantyczna, USA, 2009, reż. Chris Columbus, wyk. Hayden Panettiere, Paul Rust, Jack Carpenter, Lauren London **1.05** Twoja Twarz Brzmi Znajomo **3.00** Gliniarze **4.00** Na ratunek 112

STOPKLATKA

6.10 Scena Śmiechu **7.15** Złotopolscy - serial **8.15** Plebania - serial **9.25** Klara i wszystko jasne - serial **11.30** Komisarz Rex - serial **12.30** Allo, Allo - serial **13.35** Katastrofy w przestworzach **15.35** Burzowy armagedon - film sci - fi **17.10** Chicago Fire - serial **18.05** Chicago Fire - serial **19.00** Wojny kontenerowe - serial **20.00** Lektor - dramat historyczny **22.35** Zdarzenie - thriller sci - fi **0.30** Bejbi Blues - dramat **2.25** MiłośćKropka.pl

TVP 2

5.00 **Cafe piosenka -** talk - show
5.55 **Doktor z alpejskiej wioski - nowy rozdział (100) -** serial
6.50 **Ksiądz z pasją -** reportaż
7.10 **Spiszmy się jak na rolników przystało**
7.20 **Familiada -** teleturniej
7.55 **Pytanie na śniadanie**
11.15 **Spiszmy się jak na rolników przystało**
11.25 **Rodzinka.pl s.XII (229) - Denna rybka -** serial
11.55 **Barwy szczęścia (2274) -** serial
12.30 **Koło fortuny -** teleturniej
13.05 **Va Banque (77) -** teleturniej
13.35 **Uzdrowisko (1) -** nowela dok.
14.10 **M jak miłość (1520) -** serial
15.10 **Doktor z alpejskiej wioski - nowy rozdział (109) -** serial
16.00 **Koło fortuny -** teleturniej
16.35 **Familiada -** teleturniej
17.10 **Więzień miłości (378), Turcja**
18.00 **Panorama, Pogoda**
18.30 **Va Banque (78) -** teleturniej
19.00 **Uzdrowisko (2) -** dokument
19.35 **Barwy szczęścia (2274) -** serial
20.10 **Barwy szczęścia (2275) -** serial
20.45 **Hubal -** dramat wojenny, Polska, reż. Bohdan Poręba, wyk. Ryszard Filipski, Małgorzata Potocka, Tadeusz Janczar, Stanisław Niwiński, Kazimierz Wichniarz, Emil Karewicz, Jan Stawarz, Zygmunt Malanowicz, Bolesław Idziak, Jerzy Korsztyn (HIT)
23.00 **Ludzkie historie - Luftwaffe 39. Zbrodnia nieukarana -** film dok.
23.55 **O mnie się nie martw s. XII (8) -** serial
0.50 **Rodzinka.pl s.VI (131) - Dziadkowie kontratakują -** serial
1.25 **Paradoks (5) - Miłość -** serial
2.20 **Agentka specjalnej troski -** komedia sensacyjna, Francja, reż. Dany Boon, wyk. Alice Pol, Dany Boon, Michel Blanc, Yvan Attal
4.10 **Henryk Wars - pieśniarz Warszawy -** film dok.
5.05 **Zakończenie programu**

TVN

5.25 **Uwaga! -** program interwencyjny
5.45 **Mango - Telezakupy**
7.00 **Kuchenne rewolucje -** program kulinarno - rozrywkowy
8.00 **Dzień Dobry TVN -** magazyn
11.30 **Misja ratunkowa**
12.15 **Ukryta prawda -** program obyczajowy
13.15 **Szpital -** program obyczajowy
14.15 **Detektywi -** program kryminalny
14.50 **Detektywi -** program kryminalny
15.25 **Detektywi -** program kryminalny
16.00 **Fakty po południu**
17.00 **Kuchenne rewolucje -** program kulinarno - rozrywkowy
18.00 **Ukryta prawda -** program obyczajowy
19.00 **Fakty**
19.25 **Uwaga! koronawirus**
19.35 **Sport**
19.45 **Pogoda**
19.55 **Uwaga! -** program interwencyjny
20.10 **Doradca smaku**
20.16 **Na Wspólnej -** serial
20.55 **Milionerzy**

21.30 **Chyłka - Kasacja -** serial kryminalny (HIT)
22.35 **Kuba Wojewódzki -** talk show
23.35 **Superwizjer -** magazyn reporterów
0.10 **Mroczna dzielnica -** film sensacyjny, USA 2001, reż. Andrzej Bartkowiak, wyk. Steven Seagal, DMX, Isaiah Washington, Anthony Anderson, Michael Jai White, Bill Duke
2.25 **Uwaga! -** program interwencyjny
2.45 **NOC Magii**

TVP SPORT

6.15 Lekkoatletyka - Memoriał Janusza Kusocińskiego **8.30** Piłka nożna - Ekstraliga kobiet. 4 kolejka. KKP Bydgoszcz - SMS Łódź **9.25** Piłka nożna - Ekstraliga kobiet. 4 kolejka. KKP Bydgoszcz - SMS Łódź **10.30** Boks - Gala KnockOut Boxing Night - 12 - podsumowanie **12.45** Piłka nożna - PKO Ekstraklasa. 2 kolejka. Stal Mielec - Górnik Zabrze **14.45** 4 - 4 - 2 **15.45** Gol **17.50** Lekkoatletyka - Mistrzostwa Polski - Włocławek - podsumowanie **20.05** Retro w TVP Sport **22.00** Sportowy Wieczór **22.40** Boks - Gala Fight Camp w Brentwood, Essex, W. Brytania - walka wieczoru. Sam Eggington - Ted Cheeseman **23.40** Boks - Gala Fight Camp w Brentwood, Essex, W. Brytania . Chris Billam - Smith - Nathan Thorley **0.35** Boks - Megafights. Marcos Maidana - Eric Morales **3.35** Sporty walki - MMA ONE Championship - Bangkok

TV 4

6.00 Strażnik Teksasu **7.00** Strażnik Teksasu **8.00** Nasz nowy dom **9.00** Sędzia Judy **9.30** Sekrety sąsiadów **11.00** Pamiętniki z wakacji **12.00** STOP Drogówka **13.00** Pamiętniki z wakacji **14.00** Wzór - serial **16.00** Ryzykanci **17.00** Sędzia Judy **17.30** Sędzia Judy **18.00** Policjantki i Policjanci **20.00** Święty - serial **20.30** Sprawiedliwi - Wydział Kryminalny **21.40** Czas pierwszych - dramat sci - fi **0.40** Śmierć na 1000 sposobów

Wtorek, 1.09

TVN 7

4.55 **Szkoła -** serial
5.55 **Mango Telezakupy**
7.15 **Przepis na życie -** serial
8.10 **Ukryta prawda -** program obyczajowy
11.05 **Detektywi -** program kryminalny
11.40 **Mango Telezakupy**
11.55 **Szpital -** program obyczajowy
12.55 **Sąd rodzinny -** program sądowy
13.50 **Sędzia Anna Maria Wesołowska**
14.50 **Ukryta prawda -** program obyczajowy
15.50 **Szkoła -** serial
16.50 **19 + -** serial
17.20 **Zakochani po uszy -** serial
17.50 **Detektywi -** program kryminalny
18.25 **Detektywi -** program kryminalny
19.00 **19 + -** serial
19.30 **Zakochani po uszy -** serial
20.00 **Hotel Paradise**
21.00 **Nieuchwytny cel -** film sensacyjny, USA 1993, reż. John Woo, wyk. Jean - Claude Van Damme, Lance Henriksen, Arnold Vosloo, Yancy Butler, Kasi Lemmons, Wilford Brimley (HIT)
23.05 **Zły porucznik: Miejsce akcji - Nowy Orlean -** film sensacyjny, USA 2009, reż. Werner Herzog, wyk. Nicolas Cage, Eva Mendes, Val Kilmer, Xzibit, Fairuza Balk
1.30 **Druga strona medalu -** talk show
2.10 **Druga strona medalu -** talk show
2.40 **NOC Magii**

PULS

5.00 **Nash Bridges -** serial
6.00 **Nash Bridges -** serial
7.00 **Rodzinny interes -** serial
8.00 **Lombard: Życie pod zastaw -** serial
10.00 **Zaklinaczka duchów -** serial
11.00 **Zaklinaczka duchów -** serial
12.00 **Zaklinaczka duchów -** serial
13.00 **Zaklinaczka duchów -** serial
14.00 **Lombard: Życie pod zastaw -** serial
16.00 **Rodzinny interes -** serial
17.00 **Rodzinny interes -** serial
18.00 **Lombard: Życie pod zastaw -** serial
20.00 **Kod nieśmiertelności -** thriller sci - fi, USA 2011, reż Duncan Jones, wyk. Jake Gyllenhaal, Michelle Monaghan, Vera Farmiga, Jeffrey Wright (HIT)
21.55 **Szybcy i wściekli -** film akcji, USA 2001, reż. Mel City, Rob Cohen, wyk. Jordana Brewster, Michelle Rodriguez, Paul Walker, Rick Yune, Vin Diesel
0.00 **Anakonda -** thriller, USA, Brazylia, Peru 1997, reż. Luis Llosa, wyk. Danny Trejo, Ice Cube, Jennifer Lopez, Jon Voight, Owen Wilson
1.50 **Na wariackich papierach -** serial
2.50 **Na jedwabnym szlaku**
3.30 **Na jedwabnym szlaku**
4.35 **Z archiwum policji**

TRWAM

12.00 Anioł Pański **12.03** Informacje dnia **12.20** Sanktuaria polskie **12.40** Filmowe życiorysy **13.30** Msza Święta **14.30** Abyście nigdy nie zwątpili **15.25** Żołnierze Niezłomni **15.45** Kolory Świętości **15.50** Ma się rozumieć **16.00** Informacje dnia **16.10** Jestem mamą **16.30** Kalejdoskop Młodych **16.50** Na grzyby **17.05** Święty na każdy dzień **17.10** Prosto o gospodarce **17.30** Okiem kamery **17.55** Powstanie Warszawskie **18.00** Anioł Pański **18.05** Informacje dnia **18.15** Rozmowy niedokończone **19.25** Święty na każdy dzień **19.30** Każdy maluch to potrafi **19.45** Modlitwa z telefonicznym udziałem dzieci **20.00** Informacje dnia **20.20** Różaniec **20.50** Śladami historii **21.00** Apel Jasnogórski **21.20** Informacje dnia **21.40** Polski Punkt Widzenia **22.00** Bądź wierny, idź i pamiętaj **23.25** Wieluń był pierwszy **23.50** 100 cudownych miejsc na świecie

TTV

5.15 Dom weselny **6.00** Express **6.15** DeFacto - Flesz **6.30** DeFacto **7.00** Ukryta prawda **8.00** Żony ekstraklasy - serial **9.00** Gogglebox. Przed telewizorem **10.00** Kartoteka **11.00** Kartoteka **12.10** Historie Wielkiej Wagi - dalsze losy **14.00** Prawie rozwiedzeni **15.15** DeFacto Extra **15.45** Express **16.05** Dom weselny **16.55** Królowe życia - serial **17.45** Express **18.05** DeFacto **18.35** Dżentelmeni i wieśniacy **19.45** Express **20.05** Królowe życia - serial **20.55** Królowe życia - serial **21.45** Express **22.00** It's my life! To moje życie **22.30** It's my life! To moje życie **23.05** Ciężarówką przez Stany - program rozrywkowy **23.50** Kossakowski. Szósty zmysł. Rosja **0.20** Najdroższy rejs świata - serial **1.15** Seks - wypadki **2.15** Detektywi. Na zlecenie **2.55** Detektywi. Na zlecenie **3.40** Detektywi. Na zlecenie **4.15** Uwaga! po Uwadze

TV6

6.00 TOP 10 Lista Przebojów **7.00** MacGyver **8.00** MacGyver **9.00** Galileo **10.00** Tuż przed tragedią **11.00** Pękniesz ze śmiechu **12.00** Miodowe lata **13.40** Święty - serial **14.15** Policjantki i Policjanci **15.15** Detektywi w akcji **16.15** Septagon **17.15** Hawaje 5 - 0 **18.15** Miodowe lata **20.00** Galileo **21.00** CSI: Kryminalne zagadki Miami **23.00** Walkiria: Świt Czwartej Rzeszy - dramat historyczny, USA **1.05** Tuż przed tragedią

eprasa.pl ec5efc5c7c

TVP 1

5.15 Przysięga (245) - serial
6.05 Elif (804) - serial
6.50 Spiszmy się jak na rolników przystało
7.00 Transmisja Mszy Świętej
7.30 Rodzinny ekspres - magazyn
8.00 Wiadomości, Pogoda
8.15 Kwadrans polityczny
8.45 Korona królów (378) - telenowela
9.20 Ta jedyna (51 - 52) - serial
10.15 Komisarz Alex s.XI (143) - serial
11.05 Ojciec Mateusz s.X (127) - serial
12.00 Wiadomości
12.10 Agrobiznes
12.40 Rok w ogrodzie Extra - magazyn
12.55 Amazonka wschodu niezwykła rzeka borneańska - esej dok.
14.00 Elif (805) - serial
15.00 Wiadomości, Pogoda
15.15 Alarm! - magazyn
15.35 Gra słów. Krzyżówka - teleturniej
16.05 Przysięga (246) - serial
17.00 Teleexpress, Pogoda
17.25 Jaka to melodia?
18.00 Klan (3646) - telenowela
18.30 Korona królów (379) - telenowela
18.55 Jeden z dziesięciu - teleturniej
19.25 Sport, Wiadomości, Pogoda
20.10 Alarm! - magazyn
20.35 La Bandida (61) - serial
21.30 To był rok!
22.40 Historia bez tajemnic - Tu jest Polska
23.45 Życzę ci śmierci - film sensacyjny, USA, reż. John Lyde; wyk. Emily Rose, Brian Krause, Melanie Stone, Brandon Ray Olive (HIT)
1.25 Determinator (13) - serial
2.20 wojsko - polskie.pl (116) - reportaż
2.40 Terytorialsi (18) - magazyn
3.00 Warsaw By Night - film obyczajowy, Polska, reż. Natalia Koryncka - Gruz, wyk. Stanisława Celińska, Izabela Kuna, Roma Gąsiorowska - Żurawska, Marta Mazurek, Leszek Lichota , Maja Malcher, Julia Zielińska, Jan Wieczorkowski

TVP 2

5.20 Cafe piosenka - talk - show
5.50 Doktor z alpejskiej wioski - nowy rozdział (101) - serial
6.45 Pożyteczni.pl - magazyn
7.10 Spiszmy się jak na rolników przystało
7.20 Familiada - teleturniej
7.55 Pytanie na śniadanie
11.15 Spiszmy się jak na rolników przystało
11.25 Rodzinka.pl s.XII (230) - serial
11.55 Barwy szczęścia (2275) - serial
12.30 Koło fortuny - teleturniej
13.05 Va Banque (78) - teleturniej
13.35 Uzdrowisko (2) - dokument
14.15 M jak miłość (1521) - serial
15.10 Doktor z alpejskiej wioski - nowy rozdział (110) - serial
16.00 Koło fortuny - teleturniej
16.35 Familiada - teleturniej
17.10 Więzień miłości (379), Turcja
18.00 Panorama, Pogoda
18.30 Va Banque (79) - teleturniej
19.00 Uzdrowisko (3) - dokument
19.35 Barwy szczęścia (2275) - serial
20.10 Barwy szczęścia (2276) - serial

20.45 Kino relaks - Weselna gorączka - film fabularny, USA, reż. Michael Black, wyk. Heather Goldenhersh, Roger Robinson, Isla Fisher, Jason Biggs, Edward Hermann (HIT)
22.25 Olivia (3) - serial
0.15 Doktor Foster s.I (1) - serial
1.15 Dziewczyny z tamtych lat
2.00 Trzeci oficer (11) - Rząd oficjalny - serial
2.50 Zakończenie dnia

POLSAT

6.00 Nowy dzień z Polsat News
8.45 Malanowski i Partnerzy
9.45 Sekrety rodziny
10.45 Dlaczego ja?
11.45 Gliniarze
12.45 Dzień, który zmienił moje życie
13.45 Trudne sprawy
14.45 Dlaczego ja?
15.50 Wydarzenia, Pogoda
16.15 Interwencja
16.30 Na ratunek 112
17.00 Gliniarze
18.00 Pierwsza miłość
18.50 Wydarzenia, Sport, Pogoda
19.30 Gość Wydarzeń
20.05 Nasz nowy dom

21.10 Kabaret na dobry wieczór. Paranienormalni Show (HIT)
22.10 Love Island. Wyspa miłości
23.10 Zdrady
0.10 Wyobraź sobie - komedia fantasy, USA, Niemcy, 2009, reż. Karey Kirkpatrick, wyk. Eddie Murphy, Ronny Cox, Yara Shahidi, Stephen Rannazzisi - Co by było, gdyby klucz do twojego sukcesu leżał w wyobraźni twojej córki? Gdy pewien magnat finansowy dostrzega, że jego imperium zaczyna się powoli rozpadać, zwraca się o pomoc do swojej siedmioletniej córki oraz jej fantazyjnego świata bajkowej księżniczki. Podczas tej pełnej emocji i komizmu podróży, ojciec i córka odkrywają, że czasem jedyne czego potrzebujemy to odrobina miłości.
2.20 Wszystko się wali - komedia, USA, 2003, reż. Adam Shankman, wyk. Steve Martin, Queen Latifah

TVN

5.15 Uwaga! - program interwencyjny
5.35 Mango - Telezakupy
6.50 Kuchenne rewolucje - program kulinarno - rozrywkowy
7.50 Doradca smaku
8.00 Dzień Dobry TVN - magazyn
11.30 Misja ratunkowa
12.15 Ukryta prawda - program obyczajowy
13.15 Szpital - program obyczajowy
14.15 Detektywi - program kryminalny
14.50 Detektywi - program kryminalny
15.25 Milionerzy
16.00 Fakty po południu
17.00 Kuchenne rewolucje - program kulinarno - rozrywkowy
18.00 Ukryta prawda - program obyczajowy
19.00 Fakty
19.25 Uwaga! koronawirus
19.35 Sport
19.45 Pogoda
19.55 Uwaga! - program interwencyjny
20.10 Doradca smaku
20.16 Na Wspólnej - serial
20.55 Milionerzy
21.30 Top Model

23.00 Żona astronauty - film S - F, USA 1999, reż. Rand Ravich, wyk. Johnny Depp, Joe Morton, Clea DuVall, Donna Murphy, Nick Cassavetes, Samantha Eggar, Charlize Theron (HIT)
1.15 Superwizjer - magazyn reporterów
1.50 My Way
2.25 Nie z tego świata - serial
3.20 Uwaga! - program interwencyjny
3.35 NOC Magii

SUPER POLSAT

6.00 SuperLudzie Extra **6.15** Wydarzenia **7.00** Fresh Beat Band. Kapela detektywów **7.30** Wallykazam! **8.00** Rycerka Nella **8.30** Psi patrol **9.00** Potwory kontra obcy **9.30** Potwory kontra obcy **10.00** Świat według Bundych **10.30** Nasz nowy dom **11.30** Misja Weteran **12.00** Przyjaciółki **13.00** TOP CHEF **14.30** Hell's Kitchen - Piekielna Kuchnia **16.00** Twoja Twarz Brzmi Znajomo **18.00** Chirurdzy **19.00** Nasz nowy dom **20.00** Kocham cię, Beth Cooper - komedia romantyczna, USA, 2009, reż. Chris Columbus, wyk. Hayden Panettiere, Paul Rust, Jack Carpenter, Lauren London **22.15** Wpół do śmierci - film sensacyjny, Niemcy/USA, 2002, reż. Don Michael Paul, wyk. Steven Seagal, Ja Rule, Morris Chestnut, Nia Peeples **0.20** Twoja Twarz Brzmi Znajomo **2.30** Gliniarze **3.30** Na ratunek 112 **4.00** Na ratunek 112 **5.00** Nasz nowy dom

TVP SPORT

6.15 Lekkoatletyka - Mistrzostwa Polski - Włocławek - podsumowanie **8.25** Retransmisja **9.20** Retransmisja - transmisja na życzenie **10.30** Boks - Megafights. Paul William - Kermit Citron **12.45** Gol - magazyn **14.45** Boks - walka. Michalczewski - Tiozzo **15.40** Retro w TVP Sport **17.40** Pełnosprawni **18.05** Piłka nożna - Eliminacje EURO 2020 - podsumowanie występów Polaków **20.05** piłka nożna - Przed startem Ligi Narodów **22.00** Sportowy Wieczór **22.20** Piłka parzy **22.45** Boks - Gala Fight Camp w Brentwood, Essex, W. Brytania - Zelfa Barret - Eric Donovan **23.45** Boks - Gala Fight Camp w Brentwood, Essex, W. Brytania - walka wieczoru. Felix Cash - Jason Welborn **0.50** Boks - Megafights. Amir Khan - Lamont Peterson **3.40** Gala MMA - ONE Championship **5.20** Zakończenie dnia

STOPKLATKA

6.10 Scena Śmiechu **7.15** Złotopolscy - serial **8.15** Plebania - serial **9.25** Klara i wszystko jasne - serial **11.30** Komisarz Rex - serial **12.30** Allo, Allo - serial **13.35** Katastrofy w przestworzach **15.35** Jadowita cisza - thriller **17.10** Chicago Fire - serial **19.00** Wojny kontenerowe - serial **20.00** Święci z Bostonu - film sensacyjny **22.10** Mama do wynajęcia - komedia **0.10** Zabij mnie, glino - film sensacyjny **2.45** MiłośćKropka.pl - Rowerzystka

TV 4

6.00 Strażnik Teksasu **7.00** Strażnik Teksasu **8.00** Nasz nowy dom **9.00** Sędzia Judy **10.00** Sekrety sąsiadów **11.00** Pamiętniki z wakacji **12.00** STOP Drogówka **13.00** Pamiętniki z wakacji **14.00** Wzór - serial **16.00** Ryzykanci **17.00** Sędzia Judy **17.30** Sędzia Judy **18.00** Policjantki i Policjanci **20.00** Święty - serial **20.30** Sprawiedliwi - Wydział Kryminalny **21.40** Akt zemsty - thriller **23.30** Śmierć na 1000 sposobów **23.55** Spadkobiercy

Środa, 2.09

TVN 7

4.55 Szkoła - serial
5.55 Mango Telezakupy
7.15 Wiza na miłość
8.10 Ukryta prawda - program obyczajowy
9.10 Ukryta prawda - program obyczajowy
11.05 Detektywi - program kryminalny
11.40 Mango Telezakupy
11.55 Szpital - program obyczajowy
12.55 Sąd rodzinny - program sądowy
13.50 Sędzia Anna Maria Wesołowska
14.50 Ukryta prawda - program obyczajowy
15.50 Szkoła - serial
16.50 19 + - serial
17.20 Zakochani po uszy - serial
17.50 Detektywi - program kryminalny
18.25 Detektywi - program kryminalny
19.00 19 + - serial
19.30 Zakochani po uszy - serial
20.00 Hotel Paradise
21.00 Bękarty wojny - film wojenny, USA, Niemcy 2009, reż. Quentin Tarantino, wyk. Brad Pitt, Mélanie Laurent, Christoph Waltz, Eli Roth, Michael Fassbender, Diane Kruger, Daniel Brühl, Til Schweiger (HIT)
0.10 Kull Zdobywca - film przygodowy, USA 1997, reż. John Nicolella, wyk. Kevin Sorbo, Tia Carrere, Thomas Ian Griffith, Karina Lombard, Litefoot, Roy Brocksmith
2.20 NOC Magii

PULS

5.00 Nash Bridges - serial
6.00 Nash Bridges - serial
7.00 Rodzinny interes - serial
8.00 Lombard: Życie pod zastaw - serial
10.00 Zaklinaczka duchów - serial
11.00 Zaklinaczka duchów - serial
12.00 Zaklinaczka duchów - serial
14.00 Lombard: Życie pod zastaw - serial
16.00 Rodzinny interes - serial
18.00 Lombard: Życie pod zastaw - serial
20.00 Połączenie - thriller, USA 2013, reż. Brad Anderson, wyk. Abigail Breslin, Evie Thompson, Halle Berry, José Zú?iga, Morris Chestnut, Roma Maffia (HIT)
21.55 Uwięziona w mroku - thriller, USA 2013, reż. Joseph Ruben, wyk. Andrew Walker, Barry Sloane, Michael Keaton, Michelle Monaghan
23.45 Krucyfiks - horror, USA, Wielka Brytania, Rumunia 2017, reż. Xavier Gens, wyk. Ada Lupu, Brittany Ashworth, Corneliu Ulici, Sophie Cookson
1.25 Na wariackich papierach - serial
2.25 Niesamowite!
3.00 Taki jest świat
3.55 Na jedwabnym szlaku
4.35 Z archiwum policji

TRWAM

11.00 Podróż na Polinezję **11.15** Owoce posługi misyjnej **11.25** Śladami historii **11.30** 100 cudownych miejsc na świecie **11.40** Prosto o gospodarce **12.00** Anioł Pański **12.03** Informacje dnia **12.20** Wieluń. 13 cegieł **13.15** Nuty nadziei **13.25** Święty na każdy dzień **13.30** Msza Święta **14.30** Misja Bilaj **14.55** Apokryfy **15.50** Ma się rozumieć **16.00** Informacje dnia **16.10** Na zdrowie **16.30** Regał **17.00** Po stronie prawdy **17.30** Okiem kamery **17.55** Powstanie Warszawskie **18.00** Anioł Pański **18.05** Informacje dnia **18.15** Rozmowy niedokończone **19.25** Święty na każdy dzień **19.30** Brat Franciszek **20.00** Informacje dnia **20.20** Różaniec **20.50** Myśląc Ojczyzna **21.00** Apel Jasnogórski **21.20** Informacje dnia **21.40** Polski Punkt Widzenia **22.00** Opowieść o świętym Polikarpie **23.35** 100 cudownych miejsc na świecie **23.45** Zambia - Lusaca

TTV

5.15 Dom weselny **6.00** Express **6.15** DeFacto - Flesz **6.30** DeFacto **7.00** Ukryta prawda - serial paradokumentalny **8.00** Żony ekstraklasy - serial **9.00** Gogglebox. Przed telewizorem - program rozrywkowy **10.00** Kartoteka **11.00** Kartoteka **12.10** Historie Wielkiej Wagi - dalsze losy **14.00** Prawie rozwiedzeni **15.15** DeFacto Extra **15.45** Express **16.05** Dom weselny **16.55** Królowe życia - serial **17.45** Express **18.05** DeFacto **18.35** Dżentelmeni i wieśniacy **19.45** Express **20.05** Damy i wieśniaczki. PL **21.05** It's my life! To moje życie **21.45** Express **22.00** Damy i wieśniaczki. Za granicą **23.00** Gogglebox. Przed telewizorem - program rozrywkowy **0.00** Usterka **1.00** Seks - wypadki **2.00** Handlarze. Na zlecenie **3.00** Testerzy **3.30** DeFacto Extra **4.00** DeFacto Extra **4.30** DeFacto Extra

TV6

6.00 TOP 10 Lista Przebojów **7.00** MacGyver **9.00** Galileo **10.00** Tuż przed tragedią **11.00** Pękniesz ze śmiechu **12.00** Miodowe lata **13.40** Święty - serial **14.15** Policjantki i Policjanci **15.15** Detektywi w akcji **16.15** Septagon **17.15** Hawaje 5 - 0 **18.15** Miodowe lata **20.00** Galileo **21.00** CSI: Kryminalne zagadki Miami **22.55** Skazany na piekło - film sensacyjny, USA, 2003, reż. Lam Rodrigo **1.00** Tuż przed tragedią **2.00** Benny Hill **2.40** TOP 10 Lista

TVP 1

5.10 Przysięga (246) - serial
6.00 Elif (805) - serial
6.50 Spiszmy się jak na rolników przystało
7.00 Transmisja Mszy Świętej
7.30 Coś dla Ciebie - magazyn
8.00 Wiadomości, Pogoda
8.15 Kwadrans polityczny
8.40 Korona królów (379) - telenowela
9.15 Ta jedyna (53 - 54) - serial
10.15 Komisarz Alex s.XII (144) - serial
11.05 Ojciec Mateusz s.X (128) - Celebryta - serial
11.50 Spiszmy się jak na rolników przystało
12.00 Wiadomości
12.10 Agrobiznes
12.30 Kazimierskie granie - relacja z Festiwalu Kapel i Śpiewaków Ludowych
12.55 Amazonka wschodu niezwykła rzeka borneańska - esej dok.
14.00 Elif (806) - serial
15.00 Wiadomości, Pogoda
15.15 Alarm! - magazyn
15.35 Gra słów. Krzyżówka - teleturniej
16.05 Przysięga (247) - serial
17.00 Teleexpress, Pogoda
17.25 Jaka to melodia?
18.00 Klan (3647) - telenowela
18.30 Korona królów (380) - telenowela
18.55 Jeden z dziesięciu - teleturniej
19.25 Sport, Wiadomości, Pogoda
20.10 Alarm! - magazyn
20.35 La Bandida (62) - serial
21.30 Sprawa dla reportera
22.25 Magazyn śledczy
23.00 Magazyn kryminalny 997
23.50 Omen - thriller, USA, reż. John Moore, wyk. Liev Schreiber, Julia Stiles, Mia Farrow, David Thewlis, Michael Gambon (HIT)
1.50 Sprawa dla reportera
2.50 Magazyn śledczy
3.30 Paszporty Paragwaju - film dok.
4.30 Notacje - cykl dok.
4.45 Zakończenie dnia

POLSAT

6.00 Nowy dzień z Polsat News
8.45 Malanowski i Partnerzy
9.45 Sekrety rodziny
10.45 Dlaczego ja?
11.45 Gliniarze
12.45 Dzień, który zmienił moje życie
13.45 Trudne sprawy
14.45 Dlaczego ja?
15.50 Wydarzenia, Pogoda
16.15 Interwencja
16.30 Na ratunek 112
17.00 Gliniarze
18.00 Pierwsza miłość
18.50 Wydarzenia, Sport, Pogoda
19.30 Gość Wydarzeń
20.05 Nasz nowy dom
21.05 Przyjaciółki
22.10 Love Island. Wyspa miłości
23.10 Zdrady

0.10 Ojciec panny młodej - komedia, USA, 1991, reż. Charles Shyer, wyk. Steve Martin, Diane Keaton, Kimberly Williams, Kieran Culkin - Małżonkowie George Banks i Nina mieszkają na przedmieściach Los Angeles, w dużym rodzinnym domu, w którym zawsze panuje harmonia i spokój. Mają dwoje dzieci - syna Matty'ego i starszą, 22 - letnią, córkę Annie, która właśnie wraca z Europy, gdzie wyjechała na studia. Annie zaskakuje rodzinę, a zwłaszcza ojca wiadomością o jej zaręczynach z Bryanem Mackenzie, Amerykaninem, którego poznała we Włoszech. (HIT)
2.20 W chmurach - komediodramat, USA, 2009, reż. Jason Reitman, wyk. George Clooney, Vera Farmiga

TVP 2

4.50 Cafe piosenka - talk - show
5.50 Doktor z alpejskiej wioski - nowy rozdział (102) - serial
6.45 Operacja Zdrowie!
7.10 Spiszmy się jak na rolników przystało
7.20 Familiada - teleturniej
7.55 Pytanie na śniadanie
11.15 Spiszmy się jak na rolników przystało
11.25 Rodzinka.pl s.XII (231) - Pranie nie jest sexy - serial
11.55 Barwy szczęścia (2277) - serial
12.25 Koło fortuny - teleturniej
13.05 Va Banque (79) - teleturniej
13.35 Uzdrowisko (3) - dokument
14.10 Na dobre i na złe (778) - serial
15.10 Doktor z alpejskiej wioski - nowy rozdział (111) - serial
16.00 Koło fortuny - teleturniej
16.35 Familiada - teleturniej
17.10 Więzień miłości (380), Turcja
18.00 Panorama
18.20 Pogoda
18.30 Va Banque (80) - teleturniej
19.00 Uzdrowisko (4) - dokument
19.35 Barwy szczęścia (2276) - serial
20.10 Barwy szczęścia (2277) - serial
20.45 Filmowe czwartki - Wiesław Kot - felieton
20.50 Filmowe czwartki - Bezpieczna przystań - film obyczajowy, USA, reż. Lasse Hallström, wyk. Julianne Hough, Josh Duhamel, David Lyons (HIT)
22.55 Goldeneye - film sensacyjny, USA, Wielka Brytania, reż. Martin Campbell, wyk. Sean Bean, Izabella Scorupco, Pierce Brosnan, Famke Jannsen
1.15 Weselna gorączka - film fabularny, USA, reż. Michael Black, wyk. Heather Goldenhersh, Roger Robinson, Isla Fisher, Jason Biggs, Edward Hermann
2.55 Midnight Sun (5) - serial
3.55 Art Noc - Osiecka Masterclass - koncert
4.50 Zakończenie dnia

TVN

5.15 Uwaga! - program interwencyjny
5.35 Mango - Telezakupy
6.50 Kuchenne rewolucje - program kulinarno - rozrywkowy
7.50 Doradca smaku
8.00 Dzień Dobry TVN - magazyn
11.30 Misja ratunkowa
12.15 Ukryta prawda
13.15 Szpital - program obyczajowy
14.15 Detektywi - program kryminalny
15.25 Milionerzy
16.00 Fakty po południu
17.00 Kuchenne rewolucje - program kulinarno - rozrywkowy
18.00 Ukryta prawda
19.00 Fakty
19.25 Uwaga! koronawirus
19.35 Sport
19.45 Pogoda
19.55 Uwaga! - program interwencyjny
20.10 Doradca smaku
20.16 Na Wspólnej - serial
20.55 Milionerzy
21.30 Kuchenne rewolucje - program kulinarno - rozrywkowy

22.30 Poranek kojota - komedia, Polska 2001, reż. Olaf Lubaszenko, wyk. Maciej Stuhr, Karolina Rosińska, Tadeusz Huk, Janusz Józefowicz, Michał Milowicz (HIT)
0.35 Wyspa piratów - film przygodowy, USA, Francja, Włochy, Niemcy 1995, reż. Renny Harlin, wyk. Geena Davis, Matthew Modine, Frank Langella, Maury Chaykin, Patrick Malahide, Stan Shaw
3.10 Uwaga! - program interwencyjny
3.30 NOC Magii

SUPER POLSAT

6.00 SuperLudzie Extra **6.15** Wydarzenia **7.00** Fresh Beat Band. Kapela detektywów **7.30** Wallykazam! **8.00** Rycerka Nella **8.30** Psi patrol **9.00** Potwory kontra obcy **10.00** Świat według Bundych **10.30** Nasz nowy dom **11.30** Misja Weteran **12.00** Przyjaciółki **13.00** TOP CHEF **14.30** Hell's Kitchen - Piekielna Kuchnia **16.00** Twoja Twarz Brzmi Znajomo **18.00** Chirurdzy **19.00** Nasz nowy dom **20.00** Wpół do śmierci - film sensacyjny, Niemcy, USA, 2002, reż. Don Michael Paul, wyk. Steven Seagal, Ja Rule, Morris Chestnut, Nia Peeples **22.15** Underworld: Bunt Lykanów - horror, USA, Nowa Zelandia, 2009, reż. Patrick Tatopoulos, wyk. Kate Beckinsale, Michael Sheen, Rhona Mitra, Bill Nighy **0.10** Twoja Twarz Brzmi Znajomo **2.10** Kabaretowa Ekstraklasa **2.30** Gliniarze **3.30** Na ratunek 112 **5.00** Nasz nowy dom

TVP SPORT

5.50 Sportowy Wieczór **6.15** Lekkoatletyka - Mistrzostwa Europy Berlin - podsumowanie, Niemcy **8.25** Retransmisja **9.20** Retransmisja **10.30** Boks - Megafights. Marco Antonio Barrera - Juan Manuel Marquez **12.35** Piłka nożna - Eliminacje EURO 2020 - podsumowanie występów Polaków **14.30** piłka nożna - Przed startem Ligi Narodów **16.30** Siódmy metr **17.35** Piłka ręczna kobiet - Finał Pucharu Polski. Zagłębie Lubin - PR Koszalin **17.50** Piłka ręczna kobiet - Finał Pucharu Polski. Zagłębie Lubin - PR Koszalin **20.15** Piłka nożna - Liga Narodów, 1.kolejka. Niemcy - Hiszpania **20.40** Piłka nożna - Liga Narodów, 1.kolejka. Niemcy - Hiszpania **23.00** Sportowy Wieczór **23.30** Ring TVP Sport **0.35** Boks - Megafights. B.Hopkins - J. Pascal **3.45** Gala MMA - ONE Championship **5.30** Zakończenie dnia

STOPKLATKA

6.00 Scena Śmiechu **6.55** Złotopolscy - serial **7.55** Plebania - serial **9.00** Klara i wszystko jasne - serial **11.00** Komisarz Rex - serial **12.00** Allo, Allo - serial **13.15** Katastrofy w przestworzach **15.35** Znaki destrukcji - film sci - fi **17.10** Chicago Fire - serial **19.00** Wojny kontenerowe - serial **20.00** Wesele - dramat **22.10** Hannibal. Po drugiej stronie maski - thriller **0.45** Sponsoring - dramat **2.50** MiłośćKropka.pl - W labiryncie uczuć

TV 4

6.00 Strażnik Teksasu **7.00** Strażnik Teksasu **8.00** Nasz nowy dom **9.00** Sędzia Judy **10.00** Sekrety sąsiadów **11.00** Pamiętniki z wakacji **12.00** STOP Drogówka **13.00** Pamiętniki z wakacji **14.00** Wzór - serial **16.00** Ryzykanci **17.00** Sędzia Judy **18.00** Policjantki i Policjanci **20.00** Święty - serial **20.30** Sprawiedliwi - Wydział Kryminalny **21.40** Byliśmy żołnierzami - dramat wojenny, USA **0.30** Śmierć na 1000 sposobów

Czwartek, 3.09

TVN 7

4.55 Szkoła - serial
5.55 Mango Telezakupy
7.15 Wiza na miłość
8.10 Ukryta prawda
11.05 Detektywi - program kryminalny
11.40 Mango Telezakupy
11.55 Szpital - program obyczajowy
12.55 Sąd rodzinny - program sądowy
13.50 Sędzia Anna Maria Wesołowska
14.50 Ukryta prawda
15.50 Szkoła - serial
16.50 19 + - serial
17.20 Zakochani po uszy - serial
17.50 Detektywi - program kryminalny
18.25 Detektywi - program kryminalny
19.00 19 + - serial
19.30 Zakochani po uszy - serial
20.00 Hotel Paradise
21.00 Milion sposobów, jak zginąć na Zachodzie - western, USA 2014, reż. Seth MacFarlane, wyk. Seth MacFarlane, Charlize Theron, Amanda Seyfried, Liam Neeson, Giovanni Ribisi, Neil Patrick Harris, Sarah Silverman, Christopher Hagen, Wes Studi, Christopher Lloyd, Ewan McGregor (HIT)
23.25 Colombiana - film sensacyjny, USA, Francja 2011, reż. Olivier Megaton, wyk. Zoe Saldana, Jordi Molla, Lennie James, Michael Vartan, Cliff Curtis
1.50 Druga strona medalu - talk show
2.25 NOC Magii

PULS

5.00 Nash Bridges - serial
6.00 Nash Bridges - serial
7.00 Rodzinny interes - serial
8.00 Lombard: Życie pod zastaw - serial
10.00 Zaklinaczka duchów - serial
11.00 Zaklinaczka duchów - serial
12.00 Zaklinaczka duchów - serial
13.00 Zaklinaczka duchów - serial
14.00 Lombard: Życie pod zastaw - serial
15.00 Lombard: Życie pod zastaw - serial
16.00 Rodzinny interes - serial
17.00 Rodzinny interes - serial
18.00 Lombard: Życie pod zastaw - serial
19.00 Lombard: Życie pod zastaw - serial
20.00 Asterix i Obelix: Misja Kleopatra - komedia, Francja, Niemcy 2002, reż. Alain Chabat, wyk. Gérard Depardieu, Christian Clavier (HIT)
22.25 Wolna chata - komedia, USA 2009, reż. Sam Harper, wyk. Brie Larson, Caitlin Crosby, Danny DeVito, Skyler Stone
0.05 Kod nieśmiertelności - thriller sci - fi, USA 2011
2.00 Na wariackich papierach - serial
2.55 Menu na miarę - serial
3.30 Taki jest świat
4.15 Z archiwum policji

TRWAM

11.35 Przyroda i ludzie **12.00** Anioł Pański **12.03** Informacje dnia **12.20** Po stronie prawdy **12.50** Filmowe Życiorysy. Dominik SOVA Gudowski **13.20** Powstanie Warszawskie **13.30** Msza Święta **14.30** Geniusz Stworzenia **15.45** Przegląd katolickiego tygodnika "Niedziela" **15.50** Ma się rozumieć **16.00** Informacje dnia **16.10** Z wędką nad wodę **16.35** Porady Medyczne Bonifratrów **17.00** Modlitwa w intencji rodzin i obrony życia poczętego w Sanktuarium św. Józefa w Kaliszu **19.25** Akademia pro - life **19.30** Moja katolicka rodzina **20.00** Informacje dnia **20.20** Różaniec **20.50** Śladami historii **21.00** Apel Jasnogórski **21.20** Informacje dnia **21.40** Polski Punkt Widzenia **22.00** Rotmistrz Pilecki - przywrócenie pamięci **22.30** Z wędką nad wodę **23.00** Ludwig Maria Grignion de Montfort **23.50** 100 cudownych miejsc na świecie

TTV

5.15 Dom weselny **6.00** Express **6.15** DeFacto - Flesz **6.30** DeFacto **7.00** Ukryta prawda - program paradokumentalny **8.00** Żony ekstraklasy - serial **9.00** Gogglebox. Przed telewizorem - program rozrywkowy **10.00** Kartoteka **11.00** Kartoteka **12.10** Historie Wielkiej Wagi - dalsze losy **14.00** Prawie rozwiedzeni **15.15** DeFacto Extra **15.45** Express **16.05** Dom weselny **16.55** Królowe życia - serial **17.45** Express **18.05** DeFacto **18.35** Dżentelmeni i wieśniacy **19.45** Express **20.05** Damy i wieśniaczki. PL **21.05** It's my life! To moje życie **21.45** Express **22.00** Patent na... - Flesz **22.15** Królowe życia - serial **23.15** Królowe życia - serial **0.00** Damy i wieśniaczki. Za granicą **1.00** Ostre cięcie **1.45** Seksowne plaże z Bridget **2.45** It's my life! To moje życie **3.15** It's my life! To moje życie **3.45** DeFacto Extra **4.15** DeFacto Extra **4.45** DeFacto Extra

TV6

6.00 TOP 10 Lista Przebojów **7.00** MacGyver **9.00** Galileo **10.00** Tuż przed tragedią **11.00** Pękniesz ze śmiechu **12.00** Miodowe lata **13.40** Święty - serial **14.15** Policjantki i Policjanci **15.15** Detektywi w akcji **16.15** Septagon **17.15** Hawaje 5 - 0 **18.15** Miodowe lata **20.00** Galileo **21.00** CSI: Kryminalne zagadki Miami **22.55** Gallows Hill - horror, USA, 2013, reż. Víctor García **0.50** Tuż przed tragedią **1.50** Benny Hill **2.25** SuperLudzie Extra

eprasa.pl ec5efc5c7c

TVP 1

5.15 **Przysięga (247) -** serial
6.05 **Elif (806) -** serial
6.50 **Spiszmy się jak na rolników przystało**
7.00 **Transmisja Mszy Świętej**
7.35 **Misja w Afryce - Analfabetyzm**
8.00 **Wiadomości, Pogoda**
8.15 **Kwadrans polityczny**
8.40 **Magazyn śledczy**
9.15 **Ta jedyna (55) -** serial
9.45 **Okrasa łamie przepisy - Pyry z gzikiem i plińce z pomóćką**
10.15 **Komisarz Alex s.XII (145) - Zamach -** serial
11.05 **Ojciec Mateusz s.X (129) - Układ -** serial
12.00 **Wiadomości**
12.10 **Agrobiznes**
12.35 **Magazyn Rolniczy**
12.55 **Błękitna Planeta. Seria II. Na błękitnych wodach -** film dok.
14.00 **Elif (807) -** serial
15.00 **Wiadomości, Pogoda**
15.15 **Alarm! -** magazyn
15.35 **Gra słów. Krzyżówka -** teleturniej
16.05 **Przysięga (248) -** serial
17.00 **Teleexpress, Pogoda**
17.25 **Jaka to melodia?**
18.00 **Klan (3648) -** telenowela
18.30 **Korona królów - taka historia (66) - Lustereczko powiedz przecie... -** telenowela
18.55 **Jeden z dziesięciu -** teleturniej
19.25 **Sport**
19.30 **Wiadomości**
20.00 **Pogoda**
20.05 **57. KFPP w Opolu - Opole na start**
20.35 **Piłka nożna - Liga Narodów, 1. kolejka. Holandia - Polska**
22.40 **57. KFPP w Opolu - Od Opola do Opola**
0.05 **57. KFPP w Opolu - Debiuty**
1.20 **SEAL Team - komando Foki (9) -** serial
2.55 **Magazyn kryminalny 997**
3.55 **Ocaleni -** reality show
4.10 **Zakończenie dnia**

TVP 2

4.50 **Cafe piosenka -** talk - show
5.50 **Doktor z alpejskiej wioski - nowy rozdział (103) -** serial
6.45 **Anna Dymna - spotkajmy się - Maja Kapłon**
7.10 **Spiszmy się jak na rolników przystało**
7.20 **Familiada -** teleturniej
7.55 **Pytanie na śniadanie**
11.15 **Spiszmy się jak na rolników przystało**
11.25 **Rodzinka.pl s.XII (232) - Wilgotna Szeherezada -** serial
11.55 **Barwy szczęścia (2278) -** serial
12.25 **Koło fortuny -** teleturniej
13.00 **Va Banque (80) -** teleturniej
13.30 **Uzdrowisko (4) -** dokument
14.00 **Noce i dnie (2) - Piotruś i Teresa -** serial
15.10 **Doktor z alpejskiej wioski - nowy rozdział (112) -** serial
16.00 **Koło fortuny -** teleturniej
16.35 **Familiada -** teleturniej
17.10 **Więzień miłości (381), Turcja**
18.00 **Panorama**
18.20 **Pogoda**
18.30 **Va Banque (81) -** teleturniej
19.00 **Uzdrowisko (5) -** dokument
19.35 **Barwy szczęścia (2277) -** serial
20.10 **Barwy szczęścia (2278) -** serial
20.45 **Ponad wszelką wątpliwość -** film
HIT kryminalny, Wielka Brytania, reż. Peter Hyams, wyk. Jesse Metcalfe, Michael Douglas, Amber Tamblyn, Joel David Moore
22.40 **Bez wyjścia -** film fabularny, USA, reż. Robert Donaldson, wyk. Gene Hackman, Sean Young, Kevin Costner
0.45 **Bezpieczna przystań -** film obyczajowy, USA, reż. Lasse Hallström, wyk. Julianne Hough, Josh Duhamel, David Lyons
2.50 **Rozgrywka -** film fabularny, USA, Francja, reż. Frank Oz, wyk. Robert De Niro, Edward Norton, Marlon Brando, Angela Bassett, Gary Farmer
4.50 **Zakończenie dnia**

POLSAT

6.00 **Nowy dzień z Polsat News**
8.45 **Malanowski i Partnerzy**
9.45 **Sekrety rodziny**
10.45 **Dlaczego ja?**
11.45 **Gliniarze**
12.45 **Dzień, który zmienił moje życie**
13.45 **Trudne sprawy**
14.45 **Dlaczego ja?**
15.50 **Wydarzenia, Pogoda**
16.15 **Interwencja**
16.30 **Na ratunek 112**
17.00 **Gliniarze**
18.00 **Pierwsza miłość**
18.50 **Wydarzenia, Sport, Pogoda**
19.30 **Gość Wydarzeń**
20.05 **Dancing with the Stars. Taniec z Gwiazdami**
22.15 **Love Island. Wyspa miłości**
23.15 **Zdrady**

0.15 **Osada -** thriller, USA, 2004, reż. M.
HIT Night Shyamalan, wyk. Bryce Dallas Howard, Joaquin Phoenix, Adrien Brody, William Hurt
- Rok 1897. W odizolowanej od świata osadzie w Pensylwanii wszyscy żyją w harmonii i spokojnym rytmie ciężkiej pracy. Z pozoru to idylla, jednak w lasach otaczających miasteczko mieszkają przerażające istoty. Ludzie boją się nawet o nich mówić, ale wiadomo, że na mocy niepisanego porozumienia stwory nie atakują mieszkańców osady. Młody, odważny i ciekawy świata Lucius chce złamać odwieczny zakaz wkraczania do lasu
2.40 **Godzilla -** film sci - fi, USA, 1998, reż. Roland Emmerich, wyk. Matthew Broderick, Maria Pitillo

TVN

5.15 **Uwaga! -** program interwencyjny
5.35 **Mango - Telezakupy**
6.50 **Kuchenne rewolucje -** program kulinarno - rozrywkowy
7.50 **Doradca smaku**
8.00 **Dzień Dobry TVN -** magazyn
11.30 **Misja ratunkowa**
12.15 **Ukryta prawda -** program obyczajowy
13.15 **Szpital -** program obyczajowy
14.15 **Detektywi -** program kryminalny
15.25 **Milionerzy**
16.00 **Fakty po południu**
17.00 **Kuchenne rewolucje -** program kulinarno - rozrywkowy
18.00 **Ukryta prawda -** program obyczajowy
19.00 **Fakty, Sport, Pogoda**
19.25 **Uwaga! koronawirus**

19.55 **Uwaga! -** program interwencyjny
20.05 **Harry Potter i Kamień Filozoficzny**
HIT **-** film przygodowy, USA, Wielka Brytania 2001, reż. Chris Columbus, wyk. Daniel Radcliffe, Rupert Grint, Emma Watson, Richard Harris, Maggie Smith, Robbie Coltrane, Alan Rickman, Ian Hart, Zoë Wanamaker, John Hurt, Fiona Shaw, Richard Griffiths, John Cleese, Julie Walters
23.25 **Terminator II: Dzień sądu -** film S - F, USA, Francja 1991, reż. James Cameron, wyk. Arnold Schwarzenegger, Linda Hamilton, Edward Furlong, Robert Patrick, Joe Morton
2.10 **Kuba Wojewódzki -** talk show
3.15 **Uwaga! -** program interwencyjny
3.30 **NOC Magii**

SUPER POLSAT

6.00 SuperLudzie Extra **6.15** Wydarzenia **7.00** Fresh Beat Band. Kapela detektywów **7.30** Wallykazam! **8.00** Rycerka Nella **8.30** Psi patrol **9.00** Potwory kontra obcy **10.00** Świat według Bundych **10.30** Nasz nowy dom **11.30** Na ratunek 112 **12.00** Przyjaciółki **16.00** Kabaret na żywo **18.00** Chirurdzy **19.00** Nasz nowy dom **20.00** Underworld: Bunt Lykanów - horror, USA, Nowa Zelandia, 2009, reż. Patrick Tatopoulos, wyk. Kate Beckinsale, Michael Sheen, Rhona Mitra, Bill Nighy **22.00** Świat według Kiepskich **22.30** Świat według Kiepskich **23.00** Obrońcy skarbów - dramat wojenny, USA, Niemcy, 2014, reż. George Clooney, wyk. George Clooney, Matt Damon, Bill Murray, Cate Blanchett **1.25** Ludzie z pociągu - dramat wojenny **3.35** Łza księcia ciemności - horror, Polska **5.40** Kabaretowa ekstraklasa

TVP SPORT

6.15 Lekkoatletyka - MŚ - Doha - podsumowanie **8.25** Piłka ręczna kobiet - Finał Pucharu Polski. Zagłębie Lubin - PR Koszalin **10.10** Boks - Gala Fight Camp w Brentwood, W. Brytania - walka wieczoru. Dillian Whyte - Alexander Powietkin **11.05** Ring TVP Sport **12.10** Piłka nożna - Mistrzostwa Europy U21 - Finał. Hiszpania - Niemcy **13.00** Piłka nożna - Mistrzostwa Europy U21 - Finał. Hiszpania - Niemcy **14.20** Piłka nożna - Liga Narodów, 1.kolejka. Niemcy - Hiszpania **17.50** Piłka nożna - eliminacje ME do lat 21. Estonia - Polska **20.05** Piłka nożna - Liga Narodów, 1.kolejka. Holandia - Polska **20.35** Piłka nożna - Liga Narodów, 1.kolejka. Holandia - Polska **23.20** Sportowy Wieczór **23.55** Piłka nożna - Liga Narodów, 1.kolejka. Holandia - Polska **2.05** Hokej na lodzie - NHL 2019 **4.50** Boks - Gala KnockOut Boxing Night - 12 - skrót

TTV

5.10 Fachowcy **5.55** Życie na podium **6.55** Express **7.15** DeFacto **7.40** DeFacto - Flesz **7.55** Żony ekstraklasy - serial **9.00** Gogglebox. Przed telewizorem - program rozrywkowy **10.00** Kartoteka **11.00** Kartoteka **12.10** Historie Wielkiej Wagi - dalsze losy **14.00** Prawie rozwiedzeni **15.15** DeFacto Extra **15.45** Express **16.05** Dom weselny **16.55** Królowe życia - serial **17.45** Express **18.05** DeFacto **18.35** Damy i wieśniaczki. Za granicą **19.45** Express **20.00** Gogglebox. Przed telewizorem - program rozrywkowy **21.00** Gogglebox. Przed telewizorem - program rozrywkowy **21.45** Express - informacje **22.00** Patent na... - Flesz **22.15** Królowe życia **23.15** Królowe życia **0.00** Królowe życia **0.45** Damy i wieśniaczki. PL **1.45** Vlogbox. W necie **2.30** Fachowcy **3.15** O mały włosE **3.50** O mały włos... **4.20** DeFacto Extra **4.50** DeFacto Extra

STOPKLATKA

56.55 Stawka większa niż życie cz. 5 - 6 - serial **9.10** Wygrany - film obyczajowy **11.30** Przygody Merlina - serial **12.30** Katastrofy w przestworzach **14.40** Apokalipsa: II wojna światowa - serial **15.50** Poirot: Tajemnica Błękitnego Ekspresu - film kryminalny **17.50** Zagadki kryminalne panny Fisher - serial **19.00** Wojny kontenerowe - serial **20.00** Listy do Julii - komediodramat **21.45** The Boy - horror **0.00** Teksańska masakra piłą mechaniczną - horror

TV 4

6.00 Strażnik Teksasu **8.00** Nasz nowy dom **9.00** Sędzia Judy **10.00** Sekrety sąsiadów **11.00** Pamiętniki z wakacji **12.00** STOP Drogówka **13.00** Pamiętniki z wakacji **14.00** Wzór - serial **16.00** Ryzykanci **17.00** Sędzia Judy **17.30** Sędzia Judy **18.00** Policjantki i Policjanci **20.00** Gwiazdy Kabaretu **22.05** Sprawiedliwi - Wydział Kryminalny **0.10** Walkiria: Świt Czwartej Rzeszy - dramat historyczny **2.25** Disco Polo Life **3.25** TOP 10 Lista

Piątek, 4.09

TVN 7

4.55 **Szkoła -** serial
5.55 **Mango Telezakupy**
7.15 **Wiza na miłość**
8.10 **Ukryta prawda -** program obyczajowy
11.05 **Detektywi -** program kryminalny
11.40 **Mango Telezakupy**
11.55 **Szpital -** program obyczajowy
12.55 **Sąd rodzinny -** program sądowy
13.50 **Sędzia Anna Maria Wesołowska**
14.50 **Ukryta prawda -** program obyczajowy
15.50 **Szkoła -** serial
16.50 **19 + -** serial
17.20 **Zakochani po uszy -** serial
17.50 **Detektywi -** program kryminalny
18.25 **Detektywi -** program kryminalny
19.00 **Ślub od pierwszego wejrzenia**
20.00 **Dziennik Bridget Jones -** komedia,
HIT Francja, Wielka Brytania, USA 2001, reż. Sharon Maguire, wyk. Renée Zellweger, Colin Firth, Hugh Grant, Gemma Jones, Jim Broadbent
22.05 **Bękarty wojny -** film wojenny, USA, Niemcy 2009, reż. Quentin Tarantino, wyk. Brad Pitt, Mélanie Laurent, Christoph Waltz, Eli Roth, Michael Fassbender, Diane Kruger, Daniel Brühl, Til Schweiger
1.15 **Druga strona medalu -** talk show
1.50 **Druga strona medalu -** talk show
2.25 **NOC Magii**

PULS

5.00 **Nash Bridges -** serial
6.00 **Nash Bridges -** serial
7.00 **Rodzinny interes -** serial
8.00 **Lombard: Życie pod zastaw -** serial
10.00 **Zaklinaczka duchów -** serial
11.00 **Zaklinaczka duchów -** serial
12.00 **Zaklinaczka duchów -** serial
13.00 **Zaklinaczka duchów -** serial
14.00 **Lombard: Życie pod zastaw -** serial
16.00 **Rodzinny interes -** serial
17.00 **Rodzinny interes -** serial
18.00 **Lombard: Życie pod zastaw -** serial
20.00 **Bez twarzy -** thriller sensacyjny,
HIT USA 1997, reż. John Woo, wyk. John Travolta, Nicolas Cage, Joan Allen, Alessandro Nivola
22.45 **Kobiety mafii -** film sensacyjny, Polska 2018, reż. Patryk Vega, wyk. Agnieszka Dygant, Bogusław Linda, Katarzyna Warnke, Olga Bołądź, Piotr Stramowski
1.25 **Dom zły -** dramat kryminalny, Polska 2009, reż. Smarzowski Wojciech, wyk. Arkadiusz Jakubik, Bartłomiej Topa, Kinga Preis, Marian Dziędziel, Robert Więckiewicz
3.35 **Na wariackich papierach -** serial
4.55 **Dyżur**
5.35 **Dyżur**

TRWAM

14.55 Słowo Życia **15.00** Koronka do Bożego Miłosierdzia **15.20** Mocni w wierze **15.50** Ma się rozumieć **16.00** Informacje dnia **16.10** Siódmy sakrament **16.35** Świat na wyciągnięcie ręki. Wyprawa na kraniec Syberii **16.50** 100 cudownych miejsc na świecie **17.00** Wyszyński - historia **17.30** Okiem kamery **17.55** Powstanie Warszawskie **18.00** Anioł Pański **18.05** Informacje dnia **18.15** Westerplatte Młodych **18.55** Przegląd katolickiego tygodnika "Niedziela" **19.00** Warto zauważyć... **19.30** Opowieści Theo **19.45** Modlitwa z telefonicznym udziałem dzieci **20.00** Informacje dnia **20.20** Różaniec **20.50** Śladami historii **21.00** Apel Jasnogórski **21.20** Informacje dnia **21.40** Polski Punkt Widzenia **22.00** Ziemia Obiecana **22.50** Filmowe życiorysy - Ostatnia droga prof. Jacka Łuczaka **23.20** Moja Fatima **23.50** 100 cudownych miejsc na świecie

TVP 1

5.10 **Klan (3644 - 3645) -** telenowela
6.00 **Sprawa dla reportera**
6.50 **Spiszmy się jak na rolników przystało!**
7.00 **Transmisja Mszy Świętej**
7.30 **Rodzinny ekspres - Wielodzietne rodziny, organizacja domowego dnia z Bogiem -** magazyn
8.00 **Rok w ogrodzie**
8.25 **Rok w ogrodzie Extra -** magazyn
8.40 **wojsko - polskie.pl (117) -** reportaż
9.10 **Pełnosprawni -** magazyn
9.35 **I stanęło Trójmiasto -** reportaż
10.05 **Komisarz Alex s.XII (146) -** serial
11.00 **Siedmiu wspaniałych -** western, USA, reż. John Sturges, wyk. Yul Brynner, Steve McQuinn, Charles Bronson, Robert Vaughn, Horst Buchholz
13.25 **Sekrety najwyższych wieżowców na świecie. Ponad chmurami**
14.15 **Z pamięci - Jacek Woźniakowski**
14.25 **Okrasa łamie przepisy - Wszystko z gryki**
14.55 **Ojciec Mateusz s.XVI (202) - Lotnisko -** serial
15.55 **Postaw na milion -** teleturniej
17.00 **Teleexpress, Pogoda**
17.30 **Opolska rewia gwiazd**
19.25 **Sport, Wiadomości, Pogoda**
20.05 **57. KFPP w Opolu - Festiwal, Festiwal!!! - Złote Opolskie Przeboje**
22.50 **57. KFPP w Opolu - Debiuty -** ogłoszenie wyników
23.20 **57. KFPP w Opolu - Odpowiednia pogoda na szczęście czyli nadzieje poetów**
1.05 **Koszmar minionego lata -** horror, USA, reż. Jim Gillespie, wyk. Jennifer Love Hewitt, Ryan Phillippe
2.55 **Noc Walpurgi -** dramat, Polska, reż. Marcin Bortkiewicz, wyk. Małgorzata Zajączkowska, Philippe Tłokiński, Monika Mariotti, Mieczysław Gajda
4.10 **Z pamięci - Jacek Woźniakowski**
4.15 **Zakończenie dnia**

POLSAT

6.00 **Nowy dzień z Polsat News**
8.00 **Muppety -** komedia familijna, USA
10.10 **Ewa gotuje**
10.40 **Nasz nowy dom**
11.40 **Bogaty Dom - Biedny Dom**
12.40 **Rolnicy. Podlasie**
13.40 **Rolnicy - Tak się żyje u nas na wsi**
14.40 **Budowlańcy**
15.40 **Więzienie**
17.45 **Chłopaki do wzięcia**
18.50 **Wydarzenia, Sport, Pogoda**
19.30 **Gość Wydarzeń**

20.05 **Sami swoi -** komedia, Polska, 1967,
HIT reż. Sylwester Chęciński, wyk. Wacław Kowalski, Władysław Hańcza, Jerzy Janeczek, Ilona Kuśmierska
21.55 **Twoja Twarz Brzmi Znajomo**
23.55 **Niezniszczalni 2 -** film sensacyjny, USA, 2012, reż. Simon West, wyk. Sylvester Stallone, Jason Statham, Jet Li, Dolph Lundgren
- Czołówka gwiazd kina akcji zbiera się ponownie jako "Niezniszczalni"- otrzymują zadanie od agenta CIA, Churcha. Mają udać się do Albanii i przechwycić pewien obiekt ze strąconego samolotu. Na miejscu grupa wpada w pułapkę przemytnika broni Jeana Vilaina, który uprowadza i morduje Billy'ego the Kida, najmłodszego członka Niezniszczalnych. Kompani postanawiają się zemścić. Tymczasem Vilain stara się przechwycić pluton z opuszczonej kopalni.
2.10 **Tajemnice losu**

SUPER POLSAT

6.00 SuperLudzie Extra **6.15** Wydarzenia **7.00** Wallykazam! **8.00** Rycerka Nella **8.30** Psi patrol **9.30** Wróżkowie chrzestni **10.00** Świat według Bundych **12.30** Nasz nowy dom **13.30** Małe Wielkie Marzenia **14.40** Goofy w College'u - film anim. **16.15** Gwiezdny zaprzęg - film familijny, Kanada, USA, 2011, reż. Robert Vince, wyk. Bill Fagerbakke, Kevin Weisman, Lochlyn Munro, Ali Hillis **18.25** Ultrapies - komedia przygodowa, USA, 2007, reż. Frederik Du Chau, wyk. Jason Lee, Peter Dinklage, James Belushi, Patrick Warburton **20.00** Gala Sportów Walki BRAVE Combat Federation **0.00** Skazany na piekło - film sensacyjny, USA, 2003 **2.05** Polsat SuperHit Festiwal 2019 **3.00** Na ratunek 112 **3.30** Na ratunek 112 **4.00** Na ratunek 112 **4.30** Na ratunek 112 **5.00** Nasz nowy dom

STOPKLATKA

6.00 Klara i wszystko jasne - serial **7 8.00** Komisarz Rex - serial **10.00** Hudson i Rex - serial **11.00** Stawka większa niż życie cz. 5 - Ostatnia szansa - serial **12.05** Stawka większa niż życie cz. 6 - Podwójny nelson - serial **13.15** Quigley na Antypodach - dramat **15.45** Gliniarz w przedszkolu - komedia kryminalna **18.00** Mama do wynajęcia - komedia **20.00** Metro - thriller **22.45** Resident Evil - horror, Francja **0.45** Milion dolarów - komedia

TVP 2

5.20 **Cafe piosenka -** talk - show
5.50 **Barwy szczęścia (2275) -** serial
6.15 **Barwy szczęścia (2276) -** serial
6.50 **M jak miłość (1520) -** serial
7.40 **Spiszmy się jak na rolników przystało!**
7.55 **Pytanie na śniadanie**
11.20 **Enea Ironman Gdynia**
11.25 **Spiszmy się jak na rolników przystało!**
11.35 **Smaki świata po polsku (1)**
12.10 **Gwiazdy w południe - Tata - mama -** komedia, USA, reż. Stanley Dragoti, wyk. Michael Keaton, Teri Garr, Martin Mull, Ann Jillian, Christopher Lloyd
13.50 **Enea Ironman Gdynia**
14.00 **Familiada -** teleturniej
14.35 **Koło fortuny -** teleturniej
15.15 **Szansa na sukces. Opole**
16.20 **Jak zostać kotem -** komedia, Kanada, Chiny, Francja, reż. Barry Sonnenfeld, wyk. Kevin Spacey, Jennifer Garner, Malina Weissman, Christopher Walken
17.50 **Słowo na niedzielę - Dług bez terminu spłaty**
18.00 **Panorama, Pogoda**
18.30 **Na dobre i na złe (777) -** serial
19.35 **Lajk!**
20.00 **Osaczeni -** film sensacyjny, USA,
HIT reż. Jon Amiel, wyk. Sean Connery, Catherine Zeta Jones, Ving Rhames
22.00 **Rozgrywka -** film fabularny, USA, Francja, reż. Frank Oz, wyk. Robert De Niro, Edward Norton, Marlon Brando, Angela Bassett, Gary Farmer
0.15 **Pojedynek na pustyni -** thriller, USA, reż. Jean - Baptiste Leonetti, wyk. Michael Douglas, Jeremy Irvine, Ronny Cox, Hanna Mangan Lawrence
1.55 **Goldeneye -** film sensacyjny, USA, Wielka Brytania, reż. Martin Campbell, wyk. Sean Bean, Izabella Scorupco, Pierce Brosnan, Famke Jannsen
4.05 **Zakończenie dnia**

TVN

4.55 **Uwaga! -** program interwencyjny
5.15 **Mango - Telezakupy**
7.25 **Wyjątkowe domy**
8.00 **Dzień Dobry TVN -** magazyn
11.30 **Na Wspólnej Omnibus -** serial
12.55 **Mimzy: Mapa czasu -** film przygodowy, USA 2007, reż. Robert Shaye, wyk. Chris O'Neill, Rhiannon Leigh Wrynn, Joely Richardson, Timothy Hutton, Rainn Wilson, Michael Clarke Duncan
14.55 **Top Model**
16.25 **House Hunters - Poszukiwacze domów**
17.00 **Kuchenne rewolucje -** program kulinarno - rozrywkowy
18.00 **36,6°C -** magazyn medyczny
19.00 **Fakty, Sport , Pogoda**
19.45 **Uwaga! -** program interwencyjny

20.00 **Ant - Man -** film przygodowy, USA
HIT 2015, reż. Peyton Reed, wyk. Paul Rudd, Michael Douglas, Evangeline Lilly, Corey Stoll, Bobby Cannavale, Anthony Mackie
22.25 **Dorwać Smarta -** komedia, USA 2008, reż. Peter Segal, wyk. Steve Carell, Anne Hathaway, Dwayne Johnson, Alan Arkin, Terence Stamp, Terry Crews, James Caan, Bill Murray
0.50 **Walentynki -** horror, USA 2001, reż. Jamie Blanks, wyk. Denise Richards, David Boreanaz, Marley Shelton, Jessica Capshaw, Katherine Heigl, Jessica Cauffiel
2.50 **Uwaga! -** program interwencyjny
3.10 **NOC Magii**

TVP SPORT

6.35 Hokej na lodzie - NHL 2019 **7.10** Piłka nożna - Liga Narodów, 1.kolejka. Holandia - Polska **9.00** Piłka nożna - Liga Narodów, 1.kolejka. Holandia - Polska **10.40** Stan Futbolu **11.40** Piłka nożna - Ekstraliga kobiet. 5 kolejka **12.40** Piłka nożna - Ekstraliga kobiet. 5 kolejka. **13.50** Piłka ręczna mężczyzn - PGNiG Superliga 1 kolejka **14.10** Piłka ręczna mężczyzn - PGNiG Superliga 1 kolejka **15.10** Piłka ręczna mężczyzn - PGNiG Superliga 1 kolejka **16.15** Piłka nożna - II liga. **16.25** Piłka nożna - II liga. **18.50** studio Kickboxing - Gala HFO w Kleszczowie **19.00** Kickboxing - Gala HFO w Kleszczowie **20.00** Kickboxing - Gala HFO w Kleszczowie **22.00** Sportowy Wieczór **22.40** Piłka nożna - Liga Narodów, 1.kolejka. Holandia - Polska **0.35** Hokej na lodzie - NHL 2019 **3.20** Kickboxing - Gala HFO w Kleszczowie **5.20** Zakończenie dnia

TV 4

6.00 Kudłaty i Scooby Doo na tropie **6.30** Dzielna Mysz **6.45** Ryzykanci **9.15** Galileo **11.25** Dinozaur - film anim. **13.00** STOP Drogówka **14.00** Policjantki i Policjanci **19.00** Galileo **20.00** Święty - serial **21.00** Wspaniali ludzie **21.30** Sprawiedliwi - Wydział Kryminalny **23.40** Baba Jaga - horror, Wielka Brytania, 2016, reż. Caradog W. James, wyk. Lucy Boynton, Katee Sackhoff, Richard Mylan, Nick Moran **1.35** STOP Drogówka

Sobota, 5.09

TVN 7

5.00 **Ukryta prawda**
6.00 **Mango - Telezakupy**
8.05 **Detektywi -** program kryminalny
8.40 **Ukryta prawda**
10.40 **Hotel Paradise**
12.40 **Zakochani po uszy -** serial
13.40 **Psy i koty: Odwet Kitty -** film przygodowy, USA, Australia 2010, reż. Brad PeytonBrad Peyton, wyk. James Marsden, Nick Nolte
15.20 **Głupi i głupszy -** komedia, USA 1994, reż. Peter Farrelly, wyk. Jim Carrey, Jeff Daniels, Lauren Holly, Karen Duffy, Teri Garr, Mike Starr
17.40 **Piotruś. Wyprawa do Nibylandii -** film przygodowy, Australia, USA, Wielka Brytania 2015, reż. Joe Wright, wyk. Hugh Jackman, Levi Miller, Garrett Hedlund, Rooney Mara
20.00 **Saga "Zmierzch": Księżyc**
HIT **w nowiu -** horror, USA 2009, reż. Chris Weitz, wyk. Kristen Stewart, Robert Pattinson, Taylor Lautner, Elizabeth Reaser, Peter Facinelli
22.40 **Bez smyczy -** komedia, USA 2011, reż. Bobby Farrelly, Peter Farrelly, wyk. Owen Wilson, Jason Sudeikis, Jenna Fischer, Christina Applegate
0.55 **Dracula: Historia nieznana -** film przygodowy, USA, Japonia 2014, reż. Gary Shore, wyk. Luke Evans, Sarah Gadon, Dominic Cooper, Charles Dance
2.50 **NOC Magii**

PULS

6.00 **Na wariackich papierach -** serial
7.00 **Taki jest świat**
8.00 **Lombard: Życie pod zastaw -** serial
10.00 **Lombard: Życie pod zastaw -** serial
13.00 **Lombard: Życie pod zastaw -** serial
15.00 **Lombard: Życie pod zastaw -** serial
16.00 **Lombard: Życie pod zastaw -** serial
18.00 **Lombard: Życie pod zastaw -** serial
19.00 **Lombard: Życie pod zastaw -** serial
20.00 **Kobiety mafii 2 -** film sensacyjny,
HIT Polska 2019, reż. Patryk Vega, wyk. Agnieszka Dygant, Janusz Chabior, Katarzyna Warnke, Piotr Adamczyk
22.50 **Krwawa zemsta -** film akcji, Wielka Brytania 2019, reż. Jesse V. Johnson, wyk. Craig Fairbrass, Nick film akcji, Scott Adkins, Thomas Turgoose
0.40 **Everly -** film akcji, USA 2014, reż. Joe Lynch, wyk. Hiroyuki Watanabe, Laura Cepeda, Salma Hayek, Togo Igawa
2.20 **Na wariackich papierach -** serial
3.30 **Taki jest świat**
4.20 **Menu na miarę**
4.40 **Z archiwum policji**
5.05 **Dyżur**

TRWAM

7.55 Świat w obrazach **8.00** Informacje dnia **8.15** Westerplatte Młodych **8.55** Słowo Życia **9.00** Głos serca **9.45** Drogowskaz **10.00** Informacje dnia **10.15** Retrospekcja **10.20** Święty na każdy dzień **10.25** Śladami historii **10.35** Polski Punkt Widzenia **11.00** Kropelka radości **12.00** XII Dziękczynienie w Rodzinie **19.00** Powstanie Warszawskie 1944 **19.05** Przegląd Katolickiego Tygodnika "Niedziela" **19.10** Ocalić od zapomnienia **19.25** Święty na każdy dzień **19.30** Katecheza ks. bp. Antoniego Długosza **19.45** Modlitwa z telefonicznym udziałem dzieci **20.00** Informacje dnia **20.20** Różaniec **20.50** Śladami historii **21.00** Apel Jasnogórski **21.20** Informacje dnia **21.40** Polski Punkt Widzenia **22.00** Mojżesz - 10 przykazań **22.50** 100 cudownych miejsc na świecie **23.00** Głos serca **23.40** Petra - tajemnicze miasto

TTV

5.10 Dzieciaki **5.35** Usterka **6.25** Express **6.40** DeFacto Extra **7.10** DeFacto **7.40** Usterka **8.40** Gogglebox. Przed telewizorem **9.45** Express **10.00** 10 zadań specjalnych Michela Morana - program kulinarno - rozrywkowy **10.40** DeFacto **11.35** Żony ekstraklasy - serial **12.40** Królowe życia - serial **13.40** It's my life! To moje życie **14.10** It's my life! To moje życie **14.40** Damy i wieśniaczki. Za granicą **15.45** Express **16.00** Ostre cięcie **16.40** Gogglebox. Przed telewizorem **17.45** Express **18.00** Usterka **19.00** Ciężarówką przez Stany - program rozrywkowy **19.45** Express **20.05** Patent na... - Flesz **20.20** Królowe życia - serial **22.20** Gogglebox. Przed telewizorem **23.20** Gogglebox. Przed telewizorem **0.20** It's my life! To moje życie **0.50** It's my life! To moje życie **1.20** Żony ekstraklasy - serial **2.15** Oszuści - serial **3.10** Seksowne plaże z Bridget **4.10** Bar u Danuśki

TV6

6.00 TOP 10 Lista Przebojów **7.05** Szczeniak zwany Scooby Doo **9.00** STOP Drogówka **10.00** Mistrz gry - film przygodowy **12.25** Hawaje 5 - 0 **14.25** Wzór - serial **16.25** Narzędzie zagłady - film sci - fi **18.00** Wzór - serial **20.00** Galileo **21.00** CSI: Kryminalne zagadki Nowego Jorku **23.00** Gabinet numer 5 **23.55** Gabinet numer 5 **0.55** Gwiazdy Kabaretu **1.55** Włatcy móch **2.25** SuperLudzie Extra

eprasa.pl ec5efc5c7c

TVP 1

4.40 Klan (3646 – 3648) – telenowela
6.00 Słownik polsko@polski
6.25 wojsko - polskie.pl (117) – reportaż
6.55 Słowo na niedzielę – Dług bez terminu spłaty
7.00 Kalkuta Matki Teresy – film dok.
8.00 Tydzień
8.30 Zakochaj się w Polsce (177)
9.05 Prywatne życie zwierząt – Maczo w zwierzęcej skórze
9.35 Las bliżej nas (27) – magazyn
10.05 Między ziemią a niebem
11.00 Święto Dziękczynienia za Plony – Jasna Góra 2020
13.45 Cudowny świat przyrody XI (1). Wielki magik mórz. Płetwal Brydeʼa. Tajlandia. – serial dok.
14.15 Z pamięci – Janusz Odrowąż – Pieniążek
14.25 Weterynarze z sercem
14.55 Postaw na milion – teleturniej
15.55 Komisarz Alex s.XIII (163) – Nieczysta gra – serial
17.00 Teleexpress
17.15 Pogoda
17.30 Ojciec Mateusz s.XXIII (302) – Gość w dom – serial
18.30 Jaka to melodia?
19.25 Sport
19.30 Wiadomości
20.00 Pogoda
20.05 57. KFPP w Opolu – Majewska & Korcz okrągłe 45
20.50 57. KFPP w Opolu – Premiery
22.30 57. KFPP w Opolu – Cisza jak ta – muzyka Romualda Lipki
0.20 Ondine – film obyczajowy, USA, Irlandia, reż. Neil Jordan, wyk. Colin Farrell, Alicja Bachleda - Curuś, Alison Barry, Stephen Rea (HIT)
2.15 Zanim się rozstaniemy – film obyczajowy, USA
3.55 Jaka to melodia?
4.40 Z pamięci – Janusz Odrowąż – Pieniążek – felieton
4.45 Zakończenie dnia

TVP 2

5.15 Barwy szczęścia (2276 – 2278) – serial
6.55 M jak miłość (1521) – serial
7.40 Spiszmy się jak na rolników przystało!
7.55 Pytanie na śniadanie
11.25 Enea Ironman Gdynia
11.30 Spiszmy się jak na rolników przystało!
11.40 Gwiazdy w południe – Major Dundee – western, USA, reż. Sam Peckinpah, wyk. Charlton Heston, Richard Harris, James Coburn, Senta Berger, Mario Adorf
13.45 Enea Ironman Gdynia
14.00 Familiada – teleturniej
14.35 Koło fortuny – teleturniej
15.15 Szansa na sukces. Eurowizja Junior 2020
16.20 Przyjaciele na zawsze – program rozrywkowy
17.05 Jutro należy do nas (2) – serial
18.00 Panorama, Pogoda
18.30 Na dobre i na złe (778) – Nowa szansa – serial
19.25 Na sygnale (269) – Nic nie będzie jak dawniej – serial
20.00 Pojedynek na pustyni – thriller, USA, reż. Jean - Baptiste Leonetti, wyk. Michael Douglas, Jeremy Irvine, Ronny Cox, Hanna Mangan Lawrence (HIT)
21.40 Kino bez granic – Na zakręcie – film fabularny, USA
23.10 Lekkoatletyka – XI Memoriał Kamili Skolimowskiej – Chorzów
23.50 Osaczeni – film sensacyjny, USA, reż. Jon Amiel, wyk. Sean Connery, Catherine Zeta Jones, Ving Rhames
1.50 Warszawa – film obyczajowy, Polska, reż. Dariusz Gajewski, wyk. Łukasz Garlicki, Dominika Ostałowska, Lech Mackiewicz, Agnieszka Grochowska, Sławomir Orzechowski, Katarzyna Bujakiewicz
3.45 Zakończenie dnia

Niedziela, 6.09

TVN 7

5.00 Ukryta prawda
6.00 Mango – Telezakupy
8.05 Ukryta prawda
10.05 Hotel Paradise
12.05 Zakochani po uszy – serial
12.40 Ślub od pierwszego wejrzenia
13.40 Głupi i głupszy II: Kiedy Harry poznał Lloyda – komedia, USA
15.25 Piotruś. Wyprawa do Nibylandii – film przygodowy, Australia, USA
17.50 Kawaler – komedia, USA 1999, reż. Gary Sinyor, wyk. Chris O'Donnell, Renée Zellweger, Artie Lange, Edward Asner, Hal Holbrook, James Cromwell, Marley Shelton, Peter Ustinov, Katherine Towne
20.00 Transformers – film przygodowy, USA 2007, reż. Michael Bay, wyk. Shia LaBeouf, Megan Fox, Josh Duhamel, Tyrese GibsonRachael Taylor, Anthony Anderson, Jon Voight, John Turturro (HIT)
23.00 Dziennik Bridget Jones – komedia, Francja, Wielka Brytania, USA 2001, reż. Sharon Maguire, wyk. Renée Zellweger, Colin Firth, Hugh Grant, Gemma Jones
1.05 Bokser – film obyczajowy, Polska 2011, reż. Tomasz Blachnicki, wyk. Anna Przybylska, Szymon Bobrowski, Krzysztof Kiersznowski, Marek Probosz, Katarzyna Maciąg, Emilia Stachurska
3.10 NOC Magii

PULS

5.55 Rodzinny interes – serial
9.45 Żandarm się żeni – komedia, Francja 1968, reż. Jean Girault
11.35 Czy to ty, czy to ja? – komedia, USA 1995, reż. Andy Tennant
13.40 Najpiękniejsze baśnie braci Grimm: Trzy piórka – baśń, Niemcy 2014, reż. Su Turhan, wyk. Emanuel Fitz, Michael Schönborn
14.55 Robin Hood: Książę złodziei – film przygodowy, USA 1991
17.50 Asterix i Obelix: Misja Kleopatra – komedia, Francja, Niemcy 2002, reż. Alain Chabat, wyk. Gérard Depardieu, Christian Clavier
20.00 Mechanik: Konfrontacja – film akcji, USA, Tajlandia 2016, reż. Dennis Gansel, wyk. Jason Statham, Jessica Alba, Michelle Yeoh, Sam Hazeldine, Tommy Lee Jones (HIT)
22.00 Angielska robota – film sensacyjny, USA, Wielka Brytania, Australia 2008, reż. Roger Donaldson, wyk. Jason Statham, Saffron Burrows, Stephen Campbell Moore, Daniel Mays
0.10 Połączenie – thriller, USA 2013, reż. Brad Anderson, wyk. Abigail Breslin, Evie Thompson, Halle Berry, Morris Chestnut, Roma Maffia
2.05 Na wariackich papierach – serial
3.05 Taki jest świat
4.00 Menu na miarę
4.35 Z archiwum policji

TVP 1

5.10 Przysięga (248) – serial
6.00 Elif (807) – serial
6.50 Spiszmy się jak na rolników przystało!
7.00 Transmisja Mszy Świętej
7.30 Okiem Wiary – magazyn
8.00 Wiadomości, Pogoda
8.15 Kwadrans polityczny
8.35 Spiszmy się jak na rolników przystało!
8.45 Korona królów (380) – telenowela
9.20 Ta jedyna (55 – 56) – serial
10.15 Komisarz Alex s.XII (147) – Duch kapitana – serial
11.05 Ojciec Mateusz s.X (130) – Zakładniczka – serial
12.00 Wiadomości
12.10 Agrobiznes
12.35 To się opłaca – magazyn
12.55 Wielki magik mórz. Płetwal Brydeʼa. Tajlandia. – serial dok.
13.20 Trudy ojcostwa. Indris. Madagaskar – serial dok.
14.00 Elif (808) – serial
15.00 Wiadomości, Pogoda
15.15 Alarm! – magazyn
15.35 Gra słów. Krzyżówka – teleturniej
16.05 Przysięga (249) – serial
17.00 Teleexpress,Pogoda
17.25 Jaka to melodia?
18.00 Klan (3649) – telenowela
18.30 Korona królów (381) – telenowela
18.55 Jeden z dziesięciu – teleturniej
19.25 Sport, Wiadomości, Pogoda
20.10 Alarm! – magazyn
20.30 Piłka nożna – Liga Narodów. Bośnia i Hercegowina – Polska
22.55 Świat bez fikcji – Sprawiedliwość
23.55 Warto rozmawiać
1.00 Królowie życia, Francja, Kanada, Wielka Brytania, reż. Michael Winterbottom, wyk. Peter Mullan, Wes Bentley, Nastassja Kinski
3.05 Koszmar minionego lata – horror, reż. Jim Gillespie, wyk. Jennifer Love Hewitt, Ryan Phillippe
4.50 Zakończenie dnia

TVP 2

4.55 Cafe piosenka – talk - show
5.55 Doktor z alpejskiej wioski – nowy rozdział (104) – Dwie matki, część 2 – serial
6.50 Program katolicki
7.10 Spiszmy się jak na rolników przystało!
7.20 Familiada – teleturniej
7.55 Pytanie na śniadanie
11.15 Spiszmy się jak na rolników przystało!
11.25 Rodzinka.pl s.XII (233) – Przeszłości nie zmienisz – serial
11.55 Barwy szczęścia (2278) – serial
12.25 Koło fortuny – teleturniej
13.05 Va Banque (81) – teleturniej
13.35 Uzdrowisko (5) – dokument
14.05 Coś dla Ciebie – magazyn
14.35 Operacja Zdrowie – .
15.10 Doktor z alpejskiej wioski – nowy rozdział (113) – Ostatnia piosenka, część 1 – serial
16.00 Koło fortuny – teleturniej
16.35 Familiada – teleturniej
17.10 Więzień miłości (382), Turcja
18.00 Panorama
18.20 Pogoda
18.30 Va Banque (82) – teleturniej
19.00 Uzdrowisko (6) – Edukatorka
19.35 Barwy szczęścia (2278) – serial
20.10 Barwy szczęścia (2279) – serial
20.40 Czym chata bogata! – Komedia obyczajowa, Francja, reż. Philippe de Chauveron, wyk. Christian Clavier, Elsa Zylberstein, Ary Abittan, Cyril Lecomte (HIT)
22.25 Tajemnice Majorki (9) – Ścigany numer jeden – serial
23.25 American Honey – film obyczajowy, USA, reż. Andrea Arnold, wyk. Sasha Lane, Shia LaBeouf, Riley Keough
2.15 Warto kochać (23) – serial
3.15 Na zakręcie – film fabularny, USA, reż. Karzan Kader, wyk. Toby Sebastian, John Travolta, Michael Madsen, Barry Corbin, Shania Twain
4.40 Zakończenie programu

Poniedziałek, 7.09

TVN 7

4.55 Szkoła – serial
5.55 Mango Telezakupy
7.15 Przepis na życie – serial
8.10 Ukryta prawda – program obyczajowy
9.10 Ukryta prawda – program obyczajowy
10.05 Ukryta prawda
11.05 Detektywi – program kryminalny
11.40 Mango Telezakupy
11.55 Szpital – program obyczajowy
12.55 Sąd rodzinny – program sądowy
13.50 Sędzia Anna Maria Wesołowska
14.50 Ukryta prawda
15.50 Szkoła – serial
16.50 Detektywi – program kryminalny
18.25 Detektywi – program kryminalny
19.00 19 + – serial
19.30 Zakochani po uszy – serial
20.00 Hotel Paradise
21.00 Kiler – komedia, Polska 1997, reż. Juliusz Machulski, wyk. Cezary Pazura, Janusz Rewiński, Jerzy Stuhr, Katarzyna Figura, Małgorzata Kożuchowska, Jan Englert (HIT)
23.15 Saga "Zmierzch": Księżyc w nowiu – horror, USA 2009, reż. Chris Weitz, wyk. Kristen Stewart, Robert Pattinson, Taylor Lautner, Elizabeth Reaser, Peter Facinelli, Michael Sheen, Ashley Greene
2.00 Druga strona medalu – talk show
2.35 NOC Magii

PULS

5.00 Nash Bridges – serial
6.00 Nash Bridges – serial
7.00 Rodzinny interes – serial
8.00 Lombard: Życie pod zastaw – serial
10.00 Zaklinaczka duchów – serial
11.00 Zaklinaczka duchów – serial
14.00 Lombard: Życie pod zastaw – serial
16.00 Rodzinny interes – serial
17.00 Rodzinny interes – serial
18.00 Lombard: Życie pod zastaw – serial
20.00 Krwawa zemsta – film akcji, Wielka Brytania 2019, reż. Jesse V. Johnson, wyk. Craig Fairbrass, Nick Moran, Scott Adkins, Thomas Turgoose (HIT)
21.45 Wściekły pies – film akcji, USA 2017, reż. Jesse V. Johnson, wyk. Keith David, Marko Zaror, Scott Adkins, Vladimir Kulich
23.45 Dom zły – dramat kryminalny, Polska 2009, reż. Smarzowski Wojciech, wyk. Arkadiusz Jakubik, Bartłomiej Topa, Kinga Preis, Marian Dziędziel, Robert Więckiewicz
1.55 Taki jest świat
2.45 Niesamowite!
3.25 Niesamowite!
3.55 Na jedwabnym szlaku
4.35 Z archiwum policji

POLSAT

6.00 Nowy dzień z Polsat News
8.00 Tarzan – film anim.
9.50 Dzwonnik z Notre Dame – film animowany
11.45 Rybki z ferajny – film anim.
13.40 Ninja Warrior Polska
15.40 Twoja Twarz Brzmi Znajomo
17.40 Nasz nowy dom
18.50 Wydarzenia, Sport, Pogoda
19.30 Państwo w Państwie

20.00 Kabaretowa Moc Przebojów – Wracamy 2020
22.10 Love Island. Wyspa miłości
23.10 Udając gliniarzy – komedia sensacyjny, USA, 2014, reż. Luke Greenfield, wyk. Jake Johnson, Damon Wayans Jr, Rob Riggle, Nina Dobrev - Justin Miller i Ryan O'Malley są przyjaciółmi od dziecka. Justin pracuje w firmie zajmującej się produkcją gier wideo, Ryan, kiedyś gwiazd drużyny futbolowej, nie może znaleźć stałej pracy. Pewnego wieczoru przebierają się na imprezę za policjantów. Potem ruszają w miasto. Wszyscy, łącznie z prawdziwymi funkcjonariuszami, dają się nabrać na ich przebranie. Przyjaciele doskonale się bawią i osiągają przy okazji szereg rozmaitych korzyści. Choć Justin boi się zdemaskowania, postanawiają kontynuować maskaradę. (HIT)
1.30 Wujaszek Eddie – thriller, USA, 2015, reż. Jackie Earle Haley, wyk. John Travolta, Michael Pitt, Dan Stevens, Christopher Abbott
3.15 Tajemnice losu
4.40 Disco Gramy

TVN

4.55 Uwaga! – program interwencyjny
5.15 Mango – Telezakupy
7.25 Nowa Maja w ogrodzie
7.55 Akademia ogrodnika
8.00 Dzień Dobry TVN – magazyn
11.30 Co za tydzień – magazyn
12.10 Kamperem przez Świat
13.10 Ant – Man – film przygodowy, USA 2015, reż. Peyton Reed, wyk. Paul Rudd, Michael Douglas, Evangeline Lilly, Corey Stoll, Bobby Cannavale, Anthony Mackie
15.45 Harry Potter i Kamień Filozoficzny – film przygodowy, USA, Wielka Brytania 2001, reż. Chris Columbus, wyk. Daniel Radcliffe, Rupert Grint, Emma Watson, Richard Harris, Maggie Smith, Robbie Coltrane, Alan Rickman, Ian Hart, Zoë Wanamaker, John Hurt, Fiona Shaw, Richard Griffiths, John Cleese, Julie Walters
19.00 Fakty, Sport, Pogoda
19.45 Uwaga! – program interwencyjny
20.00 MasterChef
21.30 Usta Usta – serial

22.30 Kryjówka – film sensacyjny, USA, RPA, Japonia 2012, reż. Daniel Espinosa, wyk. Denzel Washington, Ryan Reynolds, Vera Farmiga, Brendan Gleeson, Sam Shepard, Ruben Blades, Robert Patrick (HIT)
0.55 Kuchenne rewolucje – program kulinarno - rozrywkowy
1.55 Uwaga! – program interwencyjny
2.15 NOC Magii

TRWAM

10.40 Cuda Jezusa **11.30** Przyjaciele i bohaterowie **12.00** Anioł Pański **12.20** Wieś - to też Polska **13.30** Papież Polak do Rodaków **14.00** Eksodus - Droga Narodu Wybranego **16.00** Informacje dnia **16.10** Koncert życzeń **17.00** Zostań Żołnierzem RP **17.15** Święty na każdy dzień **17.20** 100 cudownych miejsc na świecie **17.30** Okiem kamery **17.55** Powstanie Warszawskie **18.00** Anioł Pański **18.05** Informacje dnia **18.15** Rozmowy niedokończone **19.25** Święty na każdy dzień **19.30** Opowieści biblijne **20.00** Informacje dnia **20.20** Różaniec **20.50** Śladami historii **21.00** Apel Jasnogórski **21.20** Informacje dnia **21.40** Retrospekcja **21.45** Sanktuarium Matki Bożej w La Salette **22.40** "Od Oceanu do Oceanu" z Ikoną Częstochowską przez świat w obronie życia **23.00** Jak my to widzimy - z daleka widać lepiej **23.30** Tam, gdzie Bóg płacze

SUPER POLSAT

6.00 SuperLudzie Extra **6.15** Wydarzenia **7.00** Wallykazam! **8.00** Rycerka Nella **8.30** Psi patrol **9.30** Wróżkowie chrzestni **10.00** Świat według Kiepskich **10.30** Scooby - Doo: Światowe Igrzyska - film anim. **11.00** Kacze opowieści: Poszukiwacze zaginionej lampy - film anim. **12.30** Nasz nowy dom **13.30** SuperLudzie **14.00** Małe Wielkie Marzenia **14.30** GOPR - na ratunek **15.00** Gale KSW **17.05** Chłopi, cz. 1 - film obyczajowy **19.00** To nie koniec świata! **20.05** Szefowa - komedia, USA, 2004, reż. Stuart Gillard **22.00** Casanova - film kostiumowy, 2005, reż. Lasse Hallström, wyk. Heath Ledger, Sienna Miller, Jeremy Irons, Oliver Platt **0.30** Jak to się robi - komedia **2.05** Powrót wilczycy - horror, Polska, 1990, reż. Marek Piestrak, wyk. Jerzy Zelnik, Marzena Trybała, Małgorzata Prażmowska, Joanna Trzepiecińska

TVP SPORT

5.45 Sportowy Wieczór **6.25** Hokej na lodzie - NHL 2019 **8.00** Piłka nożna - eliminacje ME do lat 21. Estonia - Polska **10.00** Piłka nożna - Liga Narodów, 1.kolejka. Holandia - Polska **12.05** Boks - Gala Fight Camp w Brentwood, W. Brytania - Martin Bakolie - Sergey Kuzmin **12.55** Boks - Gala Fight Camp w Brentwood, W. Brytania - walka wieczoru. Dillian Whyte - Alexander Powietkin **13.55** Piłka ręczna mężczyzn - PGNiG Superliga 1 kolejka **14.10** Piłka ręczna mężczyzn - PGNiG Superliga 1 kolejka **16.15** Lekkoatletyka - XI Memoriał Kamili Skolimowskiej - Chorzów **20.00** Lekkoatletyka - XI Memoriał Kamili Skolimowskiej - Chorzów **20.10** Sportowy Wieczór **21.00** Hokej na lodzie - NHL 2019 **23.55** Kickboxing - Gala HFO w Kleszczowie **2.05** Boks - Megafights. Floyd Mayweather Jr. - Shane Mosley **5.00** Zakończenie dnia

TTV

5.20 10 zadań specjalnych Michela Morana **5.55** Oszuści - serial **6.50** Express **7.10** DeFacto **7.40** DeFacto **8.10** Gogglebox. Przed telewizorem **8.55** Ciężarówką przez Stany - program rozrywkowy **9.45** Express **10.05** DeFacto **10.35** It's my life! To moje życie **11.10** It's my life! To moje życie **11.40** Zamiana żon **12.45** Ostre cięcie **13.35** Damy i wieśniaczki. PL **14.40** Gogglebox. Przed telewizorem **15.45** Express **16.05** Gogglebox. Przed telewizorem **17.05** It's my life! To moje życie **17.45** Express **18.05** It's my life! To moje życie **18.40** Królowe życia - serial **19.45** Express **20.05** DeFacto. Bosacka **20.25** DeFacto. Bosacka **20.45** DeFacto **21.10** Damy i wieśniaczki. Za granicą **22.20** Down the road. Zespół w trasie - serial **23.20** Królowe życia - serial **0.20** Grzesznice **1.25** Michniewicz. Inny Świat **1.55** Michniewicz. Inny Świat **2.30** W ostatniej chwili

STOPKLATKA

6.00 Klara i wszystko jasne - serial **8.00** Komisarz Rex - serial **10.00** Hudson i Rex - serial **11.00** Przygody Merlina - serial **13.55** Gliniarz w przedszkolu - komedia kryminalna **16.20** Napad - komedia **18.00** Poirot: Po pogrzebie - film kryminalny **20.00** Trick - film sensacyjny **22.00** Wszystko zostaje w rodzinie - komedia **0.05** The Boy - horror **2.05** Dziewczyna z szafy - komediodramat **3.55** Scena Śmiechu

TV 4

6.00 Kudłaty i Scooby Doo na tropie **7.00** Ryzykanci **9.00** Dinozaur - film anim. **10.50** Galileo **12.55** Gwiazdy Kabaretu **13.55** Wspaniali ludzie **14.35** Son of a Rich - komedia **16.55** Nie można pocałować panny młodej - komedia romantyczna **19.00** Galileo **20.00** Święty - serial **21.00** Rycerz Króla Artura - film przygodowy, USA, 1995, reż. Jerry Zucker, wyk. Sean Connery, Richard Gere **23.45** Pan "Wypadek" - film akcji, Wielka Brytania

TV6

6.00 TOP 10 Lista Przebojów **7.05** Szczeniak zwany Scooby Doo **9.00** STOP Drogówka **10.05** Jaś Fasola **10.40** Hawaje 5 - 0 **12.40** Mistrz gry - film przygodowy **15.00** Policjantki i Policjanci **20.00** Galileo **21.00** CSI: Kryminalne zagadki Nowego Jorku **23.00** Skyline - thriller sci - fi, USA, 2010, reż. Colin Strause, Greg Strause, wyk. Eric Balfour, Scottie Thompson, Brittany Daniel, Crystal Reed **0.55** Gwiazdy Kabaretu **1.55** Włatcy móch

POLSAT

8.40 Malanowski i Partnerzy
9.40 Sekrety rodziny
10.40 Dlaczego ja?
11.40 Gliniarze
12.40 Dzień, który zmienił moje życie
13.40 Trudne sprawy
14.40 Dlaczego ja?
15.50 Wydarzenia, Pogoda
16.15 Interwencja
16.30 Na ratunek 112
17.00 Gliniarze
18.00 Pierwsza miłość
18.50 Wydarzenia, Sport, Pogoda
19.30 Gość Wydarzeń

20.05 MEGA HIT – Uprowadzona 2 – thriller sensacyjny, Francja, 2012, reż. Olivier Megaton, wyk. Liam Neeson, Famke Janssen, Maggie Grace, Leland Orser
- Bryan Mills to emerytowany agent CIA, któremu albańscy gangsterzy porwali córkę Kim. Po tym, jak ją uwolnił, udało mu się po latach starań nawiązać z nią bliski kontakt. Zaczął też ją intensywnie szkolić, aby radziła sobie w sytuacjach zagrożenia. Bryan pragnie też odbudować niegdyś zaprzepaszczone więzy rodzinne. W tym celu organizuje wraz z byłą żoną Lenore i Kim wakacje w Stambule. (HIT)
22.05 Love Island. Wyspa miłości
23.10 Zdrady
0.10 Wpół do śmierci – film sensacyjny, Niemcy, USA, 2002
2.15 W chmurach – komediodramat, USA, 2009, reż. Jason Reitman

TVN

4.50 Uwaga! – program interwencyjny
5.05 Nowa Maja w ogrodzie
5.35 Akademia ogrodnika
5.45 Mango – Telezakupy
7.00 Kuchenne rewolucje – program kulinarno - rozrywkowy
8.00 Dzień Dobry TVN – magazyn
11.30 Misja ratunkowa
12.15 Ukryta prawda – program obyczajowy
13.15 Szpital – program obyczajowy
14.15 Detektywi – program kryminalny
14.50 Detektywi – program kryminalny
15.25 Wyjątkowe domy
16.00 Fakty po południu
16.30 Fakty po południu
17.00 Kuchenne rewolucje – program kulinarno - rozrywkowy
18.00 Ukryta prawda – program obyczajowy
19.00 Fakty
19.25 Uwaga! koronawirus
19.35 Sport
19.45 Pogoda
19.55 Uwaga! – program interwencyjny
20.10 Doradca smaku
20.15 Na Wspólnej – serial
20.55 Milionerzy

21.35 Hellboy II: Złota armia – film przygodowy, USA, Niemcy 2008, reż. Guillermo Del Toro, wyk. Ron Perlman, Selma Blair, Doug Blair, Seth MacFarlane, Luke Goss, John Hurt (HIT)
0.00 Chyłka – Kasacja – serial
1.05 Co za tydzień – magazyn
1.40 Zabójcza broń – serial
2.40 Uwaga! – program interwencyjny
3.00 NOC Magii

TRWAM

12.50 Galilejczyk - prezentuje Keith Garner **13.20** 100 cudownych miejsc na świecie **13.30** Msza Święta **14.30** Pan Zygmunt najstarszy ministrant w Polsce **15.05** Człowiek orkiestra - Błażej Krupiński **15.50** Ma się rozumieć **16.00** Informacje dnia **16.10** Sanktuaria polskie **16.30** Zew natury **16.55** Świadkowie **17.25** Święty na każdy dzień **17.30** Okiem kamery **17.55** Powstanie Warszawskie **18.00** Anioł Pański **18.05** Informacje dnia **18.15** Rozmowy niedokończone **19.25** Święty na każdy dzień **19.30** Opowieści Starego Testamentu **20.00** Informacje dnia **20.20** Różaniec **20.50** Śladami historii **21.00** Apel Jasnogórski **21.20** Informacje dnia **21.40** Polski Punkt Widzenia **22.00** Stan bezpieczeństwa państwa **22.10** Mojżesz - 10 przykazań **23.00** Próba wiary. Matka Teresa z Kalkuty **23.45** Filmowe życiorysy. Biegnę całym swoim sercem

TVP SPORT

6.20 Piłka nożna - Liga Narodów, 1.kolejka. Holandia - Polska **7.20** Piłka nożna - Liga Narodów, 1.kolejka. Holandia - Polska **8.30** Lekkoatletyka - XI Memoriał Kamili Skolimowskiej - Chorzów **10.00** Lekkoatletyka - XI Memoriał Kamili Skolimowskiej - Chorzów **11.05** kickboxing Gala w Kleszczowie **13.10** Piłka ręczna mężczyzn - PGNiG Superliga 1 kolejka **14.40** Sportowa lista przebojów **15.00** Piłka nożna - II liga. **17.00** Piłka nożna - Liga Narodów, 1.kolejka. Holandia - Polska **18.00** Piłka nożna - Liga Narodów, 1.kolejka. Holandia - Polska **19.00** 4 - 4 - 2 **20.05** Piłka nożna - Liga Narodów. Bośnia i Hercegowina - Polska **20.45** Piłka nożna - Liga Narodów. Bośnia i Hercegowina - Polska **23.20** Sportowy Wieczór **23.55** Piłka nożna - Liga Narodów. Bośnia i Hercegowina - Polska **2.05** Kockboxing **4.10** Boks **5.00** Zakończenie dnia

TTV

5.15 Dom weselny **6.00** Express **6.15** DeFacto - Flesz **6.30** DeFacto **7.00** Ukryta prawda **8.00** Żony ekstraklasy - serial **9.00** Gogglebox. Przed telewizorem **10.00** Kartoteka **11.00** Kartoteka **12.10** Historie Wielkiej Wagi - dalsze losy **14.05** Prawie rozwiedzeni **15.15** DeFacto Extra **15.45** Express **16.05** Dom weselny **16.55** Królowe życia - serial **17.45** Express **18.05** DeFacto. Bosacka **18.20** DeFacto. Bosacka **18.40** Gogglebox. Przed telewizorem **19.45** Express **20.05** Królowe życia - serial **21.05** Usterka **21.45** Express **22.00** Gogglebox. Przed telewizorem **23.00** Gogglebox. Przed telewizorem **23.45** DeFacto **0.15** DeFacto Extra **0.45** It's my life! To moje życie **1.10** It's my life! To moje życie **1.40** Bohaterowie i ocaleni - serial **2.35** Uwaga! po Uwadze **3.35** Królowe życia - serial **4.15** Kossakowski. Wtajemniczenie **4.40** Kossakowski. Wtajemniczenie

STOPKLATKA

6.00 Scena Śmiechu **7.00** Złotopolscy - serial **8.05** Plebania - serial **9.05** Klara i wszystko jasne - serial **11.05** Komisarz Rex - serial **12.10** Allo, Allo - serial **13.25** Katastrofy w przestworzach **15.35** Fala uderzeniowa: Odliczanie ku tragedii - film sci - fi **17.10** Chicago Fire - serial **19.00** Wojny kontenerowe - serial **20.00** Biuro ludzkości - film sci - fi **21.55** Święci z Bostonu - film sensacyjny **0.05** Od zmierzchu do świtu - film kryminalny

TV 4

6.00 Strażnik Teksasu **8.00** Nasz nowy dom **9.00** Sędzia Judy **10.00** Sekrety sąsiadów **11.00** Pamiętniki z wakacji **12.00** STOP Drogówka **13.00** Pamiętniki z wakacji **14.00** Wzór - serial **16.00** Ryzykanci **17.00** Sędzia Judy **18.00** Policjantki i Policjanci **20.00** Święty - serial **20.30** Sprawiedliwi - Wydział Kryminalny **21.40** Supremacja - dramat, USA, 2014, reż. Deon Taylo **23.50** Śmierć na 1000 sposobów **0.20** Spadkobiercy

TV6

6.00 TOP 10 Lista Przebojów **7.00** MacGyver **8.00** MacGyver **9.00** Galileo **10.00** Tuż przed tragedią **11.00** Pękniesz ze śmiechu **12.00** Miodowe lata **13.40** Święty - serial **14.15** Policjantki i Policjanci **15.15** Detektywi w akcji **16.15** Septagon **17.15** Hawaje 5 - 0 **18.15** Miodowe lata **20.00** Galileo **21.00** CSI: Kryminalne zagadki Miami **23.00** Skazany na piekło - film sensacyjny, USA, 2003 **1.00** Tuż przed tragedią **2.05** Benny Hill

eprasa.pl ec5efc5c7c

Łomazy dawniej i dziś – galeria

Kiedyś funkcjonowała tu znana w całej okolicy cegielnia. Dziś dzięki rewitalizacji jest to raj dla wędkarzy i świetne miejsce do wypoczynku

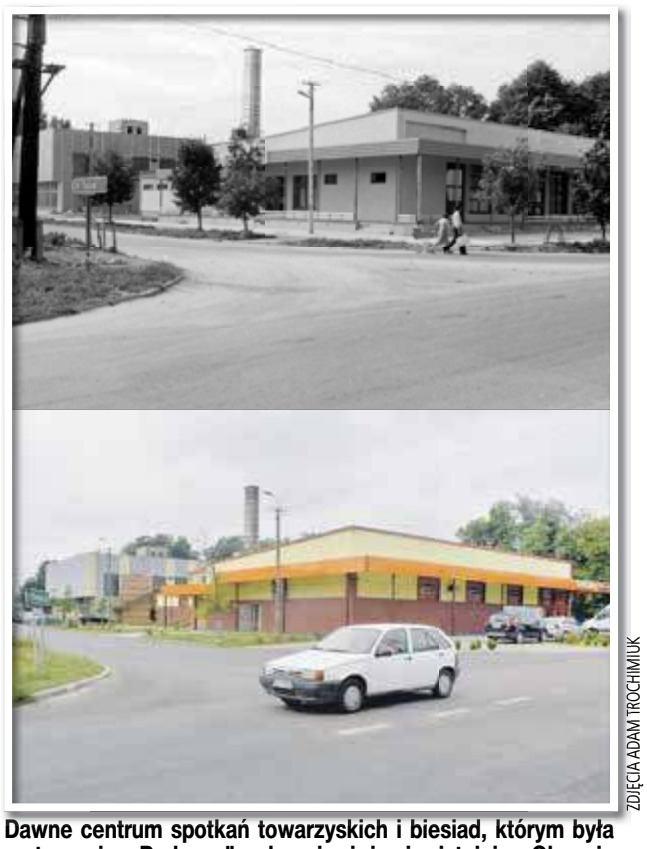

ZDJĘCIA ADAM TROCHIMIUK

Dawne centrum spotkań towarzyskich i biesiad, którym była restauracja „Parkowa", obecnie już nie istnieje. Obecnie mieszczą się tu Delikatesy Slawex

Ulicę Budzyń budowano przy walnym udziale wielu mieszkańców Łomaz. Dzięki temu można teraz dojechać do drogi głównej, wiodącej do Studzianki

W latach 80–tych ubiegłego wieku nikogo nie dziwił widok furmanek, ciągników i rowerów przy ośrodku zdrowia przy ul. Małobrzeskiej. Wówczas były to bardzo popularne środki transportu

Pod budynkiem dawnego Banku Spółdzielczego, a następnie komisariatu policji niegdyś kwitł handel. Obecnie mieści się tam biuro GS Łomazy, zakład krawiecki oraz sklep mięsny. Obok nie brakuje prywatnych sprzedawców

Na Placu Jagiellońskim mieścił się przed laty pawilon handlowy, w którym można było kupić artykuły przemysłowe. Obecnie również znajduje się tu sklep, ale przemysłowo–spożywczy

Gdy w Polsce rządziła jeszcze władza ludowa kolejki ustawiały się pod sklepem spożywczym, mieszczącym się nomen omen przy ul. Ludowej. Najbardziej pożądanym towarem było... piwo. Dziś mieści się tu salon fryzjerski

W czasach słusznie minionych pod sklepem GS Łomazy gromadziły się tłumy miejscowych. Było to bowiem ważne miejsce spotkań, dyskusji oraz wymiany poglądów. Dziś, obiekt nie jest użytkowany

Kilkadziesiąt lat temu młyn w Łomazach tętnił życiem. Przyjeżdżali tu rolnicy z całej okolicy, aby przemielić zboże. Dziś budynek nadszarpnięty zębem czasu przypomina mieszkańcom o swej dawnej świetności

eprasa.pl ec5efc5c7c

Strażacy z OSP Sławatycze zaangażowali się w uporządkowanie mogił ewangelickich

Zadbali o cmentarz ewangelicki w Zańkowie

GMINA SŁAWATYCZE W ramach sprzątania cmentarza ewangelickiego w Zańkowie, którego powstanie datuje się na XIX w. wykonano prace pielęgnacyjne takie jak koszenie trawy, przycinanie gałęzi i krzewów oraz grabienie liści.

ANNA CHODYKA

Sprzątanie zainicjował wójt Sławatycz **Arkadiusz Misztal**. Prace pielęgnacyjne na cmentarzu ewangelickim wykonali strażacy z Ochotniczej Straży Pożarnej w Sławatyczach oraz pracownicy urzędu gminy. – Koszty wykonania tego zadania zostały pokryte ze środków własnych gminy Sławatycze. Sprzątanie cmentarza ewangelickiego w Zańkowie odbywa się 2 razy do roku w okresie letnim oraz jesiennym. Planowane jest wykonanie ogrodzenia – mówi wójt.

Niestety nikt nie wie, w którym roku powstał cmentarz ewangelicki w Zańkowie. Znajduje się na nim około 10 nagrobków. – Nagrobki na cmentarzu informują, iż zostały tam pochowane osoby zmarłe w latach od 1957 r. do 1994 r. Prawdopodobnie są to zmarli mieszkańcy gminy Sławatycze – wyjaśnia wójt Arkadiusz Misztal. Przyznaje, że nie jest znana historia cmentarza ewangelickiego. – Prawdopodobnie tereny te były zamieszkiwane przez Olędrów i krąży pogłoska, że oni stworzyli to miejsce. Nikt znany nie jest pochowany na ewangelickim cmentarzu w Zańkowie – mówi wójt Misztal.

FOT. JADAM TROCHIMIUK

Na cmentarzu ewangelickim pochowani są głównie Olędrzy niemieccy, luteranie. Koszty jego uporządkowania zostały pokryte ze środków własnych gminy Sławatycze

Na cmentarzu ewangelickim pochowani są głównie Olędrzy niemieccy, luteranie. Skąd się wzięli? – Wieś Mościce Dolne dawniej nosiła nazwę Neudorf, a później Nejdorf, stała się wraz z wsią Neubruch jedną z dwu łączących się ze sobą kolonii lokowanych w 1617 r. na prawie holenderskim przez hrabiego Rafała Leszczyńskiego z Leszna. To on, z obszaru ówczesnych Prus Królewskich sprowadził osadników wywodzących się wcześniej z różnych krain niemieckich. Od XVI do XVIII wieku na terenie Prus Królewskich i Książęcych oraz w różnych miejscach Rzeczpospolitej Obojga Narodów osadzano na tym prawie również przybyszów z Niderlandów, Fryzji, Flandrii, z Czech, Szkocji, a także Polaków. Prawo holenderskie było bardzo korzystne, gdyż zwalniało z odrabiania pańszczyzny, a zobowiązywało jedynie do płacenia czynszu dzierżawnego. Olędrzy byli ludźmi wolnymi, a prawo to dawało im samorządowy charakter gospodarowania – mówi **Antoni Chorąży** potomek olędrów i regionalista.

Na początku przybyło tu 14 rodzin. Wówczas jedna familia liczyła nawet 20 osób. Po wojnach polsko-kozackich i potopie szwedzkim zostało tylko pięć nazwisk z grona pierwszych osadników. – W czasie zaborów część mieszkańców Nejdorf-Nejbrowa zaczęło się przeprowadzać na lewy brzeg Bugu, do wsi Zańków i Sajnówka. Początkowo Olędrzy stawiali w Sajnówce i Zańkowie stodoły i budynki gospodarcze, a z czasem też domy. W tych miejscowościach powstały prawdopodobnie też szkoły i domy modlitwy, został również utworzony cmentarz, do którego jest blisko z obydwu wsi. Sądzę, że został utworzony w XIX wieku. Olędrzy żyli skromnie, więc zapewne nie stawiali pomników nagrobnych, a jedynie drewniane krzyże, które nie doczekały XXI wieku – zauważa Antoni Chorąży.

Unikatowa miniatura

ŁOMAZY Bohater naszego cyklu, **Marian Demczuk** ukończył pracę nad miniaturą kościoła w Ortelu Królewskim. – Pracowałem nad nią ponad pół roku. Wszystkie elementy wykonałem ręcznie, bez użycia maszyn – zaznacza pan Marian. O tym, że dzieło jest unikatowe świadczy fakt, iż artysta wiernie odtworzył szczegóły budowli. Nie zapomniał o dzwonach, ołtarzu, wizerunku świętego Jana Pawła II oraz o drodze krzyżowej. – Obrazki przedstawiające poszczególne stacje otrzymałem od pani z Kodnia, która przekazała je przez naszą wspólną znajomą. Dziękuję tej pani. To miłe, że się nie znamy, a mi pomogła – mówi artysta z Łomaz.

FOT. JUSTYNA LESIUK-KLUJEWSKA

Dzieło artysty to miniatura kościoła, który znajduje się w Ortelu Królewskim

Rzymskokatolicki Kościół Matki Boskiej Różańcowej w Ortelu Królewskim to dawna cerkiew unicka z 1707 roku, następnie prawosławna, a po I wojnie światowej kościół rzymskokatolicki. Dziś jest to kościół parafialny.

(jlk)

Narodowe Czytanie online

GMINA ŁOMAZY Dziewiąta odsłona ogólnopolskiej akcji „Narodowe Czytanie" zostanie zorganizowana w mniej tradycyjny sposób. Osoby, które chcą wziąć w niej udział, przeczytają w domach fragment „Balladyny" Juliusza Słowackiego, a nagranie wyślą do Gminnej Biblioteki Publicznej w Łomazach. W ten sposób powstanie prezentacja dzieła wybitnego twórcy. Do udziału w akcji zachęcają organizatorzy: wójt Jerzy Czyżewski, GBP oraz Gminny Ośrodek Kultury. Chętni powinni zgłosić się pod numer tel. 83 3417043. Otrzymają wskazany fragment utworu. Po jego odczytaniu powinni go wysłać na adres: gbplomazy@op.pl do 3 września 2020 r. Jak podkreśla dyrektor GBP Agata Chwalewska, z otrzymanych materiałów zostanie utworzona prezentacja „Balladyny". Patronat honorowy nad akcją objęła para prezydencka.

(jlk)

Uczcili nauczyciela, który działał w konspiracji

GMINA KODEŃ W Zabłociu 23 sierpnia odsłonięto tablicę poświęconą Aleksandrowi Urbańskiemu. Umieszczono ją na tamtejszym Domu Kultury. Uroczystość poprzedziła msza święta sprawowana o godz. 12. Wydarzenie odbyło się w osiemdziesiątą rocznicę śmierci nauczyciela, który działał w konspiracyjnym Związku Orła Białego.

– Osiemdziesiąt lat temu Aleksander Urbański, który był kierownikiem szkoły powszechnej w Zabłociu został wydany gestapo. Niedługo po tym niemiecka policja rozstrzelała pedagoga w lesie Grabarka koło Białej Podlaskiej. Tematem upamiętnienia lokalnego bohatera zajął się Tadeusz Krawczyk, emerytowany dyrektor szkoły w Zabłociu. Czuł powinność, by szerzej przedstawić historię Aleksandra Urbańskiego – wyjaśnia sekretarz gminy **Mariusz Zańko**. Dodaje, iż zabity przez Niemców nauczyciel był członkiem Związku Orła Białego, czyli organizacji konspiracyjnej, która istniała na początku okupacji, zanim powołano Armię Krajową.

Historia Aleksandra Urbańskiego została opisana w wydawanym przez Miejską Bibliotekę Publiczną Podlaskim Kwartalniku Kulturalnym. Losy bohatera okresu okupacji opisał Robert Soldat. Został on zaproszony na wydarzenie, by wygłosić referat historyczny. – Trzydziestoczteroletni nauczyciel został zamordowany, gdyż walczył o wolną ojczyznę, wiarę i upowszechnianie polskiej historii. Takie postawy trzeba upamiętniać – podkreśla Mariusz Zańko.

FOT. ARCHIWUM

– Trzydziestoczteroletni nauczyciel został zamordowany, gdyż walczył o wolną ojczyznę, wiarę i upowszechnianie polskiej historii. Takie postawy trzeba upamiętniać – podkreśla Mariusz Zańko.

Tablica pamiątkowa nie została umieszczona na dawnym budynku szkoły, gdyż obecnie mieści się w nim zakład karny. – Dotarliśmy też do rodziny Aleksandra Urbańskiego. Miał on dwóch synów, jednak nieszczęśliwie jeden z nich zmarł w dniu, w którym dzwoniliśmy. Jednak, udało nam się porozmawiać z jego wnukiem, który mieszka w Mielcu. Przekazał, że jeżeli sytuacja rodzinna i epidemiczna na to pozwoli, to odwiedzi gminę we wrześniu. Jest też bardzo wdzięczny i wzruszony, tym iż jego dziadek został uczczony. Przekazał gminie dokumenty z rodzinnego archiwum. Z pewnością organizacja wydarzenia wywołała w całej jego rodzinie duże emocje – mówi sekretarz gminy.

Anna Chodyka

Na mieszkania socjalne jest już wielu chętnych

GMINA KODEŃ W tzw. Agronomówce w Zabłociu i dawnym Domu Nauczyciela w Kopytowie powstały mieszkania socjalne i chronione. Budynki zostały wyremontowane na zewnątrz i w środku.

W budynkach należących do gminy utworzono siedem mieszkań, w tym pięć socjalnych i dwa chronione. Projekt zaczął być realizowany dwa lata temu. Całość przedsięwzięcia kosztowała 1 mln 400 tys. zł, a dofinansowanie wyniosło 1 mln 250 tys. zł i pochodziło z funduszy unijnych przekazanych w ramach Regionalnego Programu Operacyjnego Województwa Lubelskiego.

FOT. URZĄD GMINY KODEŃ

W dawnym Domu Nauczyciela w Kopytowie powstały mieszkania socjalne i chronione

– Dotychczas nie było w gminie takich mieszkań, a został wprowadzony obowiązek ich posiadania. Głównym zadaniem było też dobre wykorzystanie budynków, tak by nie stały puste. Chętnych do wynajmu nie brakuje. Będziemy wskazywać osoby, którym taka pomoc jest niezbędna – zaznacza wójt **Jerzy Troć**.

W ramach inwestycji przeprowadzono też modernizację budynku Środowiskowego Domu Samopomocy Społecznej w Kodniu, w tym wymieniono windę. – Doposażono też pomieszczenia, w których odbywają się warsztaty terapii zajęciowej, a także zakupiono sprzęt do kuchni oraz rehabilitacyjny – wymienia wójt Kodnia.

Anna Chodyka

eprasa.pl ec5efc5c7c

HOROSKOP

WODNIK

W poniedziałek i wtorek dobra passa, przekonasz innych do swoich zamierzeń, pociągniesz za sobą ludzi. W środę i czwartek zyskasz przyjaciół, a w pracy nie będą mieć dla ciebie słów uznania. W piątek spełnią się plany i marzenia, daj sobie czas na to, co najważniejsze, inne sprawy odłóż na potem. Weekend może być czasem próby dla nowego uczucia. Zadbaj o spokój, ciekawy temat do rozmów, rozrywkę.

RYBY

W poniedziałek pamiętaj o swoim bezpieczeństwie. Nie szukaj przygód, niech ci się nie zachce zgrywać bohatera. Ufaj intuicji. We wtorek przypływ gotówki, ale i wytężonej pracy. Ktoś dotąd dość sztywny wobec ciebie nagle stanie się przyjacielski - i będzie to obiecujący początek. W środę i czwartek trzeba zakasać rękawy i nadrobić zaległości. W piątek – relaks i przygoda. Weekend pracowity, ale ucieszy cię to.

BARAN

W poniedziałek i wtorek czekają cię niezwykłe wyzwania. Sprostasz im, jeśli poprosisz o pomoc. W środę uczucia wezmą górę, uważaj tylko, by nie powiedzieć za wiele. Może niektóre sprawy zechcesz jednak zachować w tajemnicy? W czwartek i piątek w pracy postęp, w domu spokój. Sporo miłych spotkań z przyjaciółmi. W weekend chyba nie uda ci się uniknąć większych porządków w domu.

BYK

W poniedziałek uważaj na siebie i osoby sobie podległe. Wykorzystaj logikę i spokój, bo sprawy będą wyglądały trochę inaczej, niż sądzisz. We wtorek, środę i czwartek masz wszelkie dane ku temu, by wybrnąć z kłopotów, zdobyć czyjeś uznanie lub serce. Interesy i praca będą dominować. W piątek łatwo dogadasz się z kimś dotąd „trudnym". Weekend pełen miłych wrażeń i działania.

BLIŹNIĘTA

W poniedziałek bardzo dokładnie wywiązuj się z tego, co obiecałeś i nie narażaj się nikomu. Wieczór spędź w domu, nie szukaj przygód. We wtorek i środę miłość może przyjść do samotnych, a doskonały biznes objawić się tym, którzy cierpią na brak pracy i pieniędzy. Czwartek i piątek będą wypełnione bieganiną, pilnymi sprawami. Uda się je załatwić. W weekend wypoczniesz.

RAK

W poniedziałek trzeba mieć oczy dookoła głowy. Sporo spraw będzie wymagało bardzo uważnego i szybkiego rozwiązania. Unikaj tłumów, nie wdawaj się w gorące spory. We wtorek i środę łatwiej będzie okazywać uczucia, a wszelkie spory warto gasić w zarodku. W pracy w czwartek czeka cię uznanie. W piątek ciągły pośpiech cię zmęczy. W weekend zadbaj o siebie, odpocznij.

LEW

W poniedziałek będziesz nastawiony bojowo, krytycznych uwag los ci nie oszczędzi. Nie daj się zbić z tropu, pamiętaj o swoich mocnych stronach, nie wdawaj się w spory. We wtorek - udane posunięcia w sprawach mieszkaniowych, krok do przodu w karierze, możesz wejść do grupy, o której od dawna marzyłeś. Od środy do piątku spokój, cisza. W weekend będzie niezwykle i pięknie.

PANNA

W poniedziałek ktoś, za kim nie przepadasz, okaże się bardzo pomocny. Uważaj za kierownicą, unikaj sporów. We wtorek i środę nie kieruj się w ocenie stereotypami, dostrzeż to, co ludzie skrywają. Miłość nie jest nieosiągalna, a ktoś bardzo chce się z tobą zaprzyjaźnić... W czwartek i piątek trzeba się sporo ruszać, załatwiać. Nie odpuść sobie pracy. Weekend spokojny, twórczy, pojawią się sprawy do przemyślenia.

WAGA

W poniedziałek i wtorek kłopotliwe mogą okazać się kontakty z innymi, nadepniesz komuś na odcisk, pojawią się stare sprawy zamiecione pod dywan. Nie udawaj głupiego, przyznaj się do błędu, a szybko wyjdziesz na prostą. W środę i czwartek sprawnie rozdzielisz pracę, znajdziesz czas dla siebie i ukochanych osób. W piątek miły odpoczynek i ciekawe rozmowy. W weekend będziesz tytanem myśli i działania.

SKORPION

W poniedziałek nie mów tego, co ślina na język przyniesie. Panuj nad sobą we wszystkich dziedzinach życia, to nie czas na pokazywanie, kto tu rządzi. We wtorek i środę zdobędziesz uznanie kogoś, do kogo ciągnie cię serce. Nie wstydź się uczuć. W czwartek i piątek zainteresujesz się czymś niezwykłym, ktoś powie coś miłego, co na długo zapadnie w duszę. Weekend rodzinny, spokojny.

STRZELEC

W poniedziałek dasz się poznać od najlepszej strony. Uważaj na pochlebców, unikaj przygodnych kontaktów. Nowa znajomość może nie być aż tak dobra. We wtorek i środę zmiany w domu. Dobre czy złe – to zależy od twojej interpretacji. Ostatecznie wyjdą ci na zdrowie. W czwartek i piątek poczujesz zew wolności, chęć wyrwania się za wszelką cenę. Weekend bardzo pracowity.

KOZIOROŻEC

W poniedziałek i wtorek poczujesz się wolną osobą. Ale to jeszcze nie koniec pracy nad pewnym ważnym zadaniem, nie zapomnij dopracować szczegółów. Sukces będzie wtedy wyraźniejszy. W środę i czwartek będzie się wiele działo. Uda ci się przekonać innych do swoich racji. Na solidnych podstawach zaczniesz tworzyć coś nowego. W weekend będziesz panem sytuacji.

Kochałam, ale przegrałam

Był miłością mojego życia, ale zrozumiałam to zbyt późno. Dopiero wtedy, gdy go straciłam. Czekał na mnie długo, ale nie potrafiłam tego docenić. Teraz żałuję, ale już nic nie mogę zrobić. Znów zostałam sama...

Na takiego mężczyznę jak Piotr czekałam długo. Zbyt długo. Gdy go poznałam, mój świat nagle nabrał zupełnie innych barw. Poczułam się pewnie, chyba zbyt pewnie...

To był superman

To on się mną zainteresował. Czekałam wtedy w kolejce do dentysty. Było bardzo gorąco. Nagle zrobiło mi się słabo. Mało brakowało, a bym zemdlała. Wtedy pojawił się on. Przyniósł mi wody i zaoferował, że zawiezie mnie do domu. Odstawił mnie pod same drzwi. Bałam się, że zechce wejść do środka, a miałam w mieszkaniu wyjątkowy bałagan, ale na szczęście w progu pożegnał się i życzył mi zdrowia.

Był bardzo przystojny. Nawet jak dla mnie za bardzo. Męski, wysportowany, jak z reklamy drogich perfum. Z żalem patrzyłam przez okno, jak odjeżdża...

A to niespodzianka!

Następnego dnia już z samego rana stał pod moimi drzwiami. Byłam w szoku. Przyniósł mi świeże bułeczki. Tłumaczył, że chciał sprawdzić, czy wszystko u mnie w porządku. Czuł się za mnie odpowiedzialny, choć nie mogłam pojąć dlaczego.

Potem spotkaliśmy się raz na kawie, raz na obiedzie, była też kolacja. Aż w końcu został u mnie na śniadanie!

Czułam się jak w jakiejś bajce o Kopciuszku. Nie mogłam pojąć, co on we mnie widzi. Ale gdy któregoś dnia stanęłam przed lustrem i w nieco inny niż zwykle sposób ułożyłam sobie włosy, a potem założyłam trochę bardziej wyzywającą sukienkę, zobaczyłam, że już nie ma szarej myszki. Zmieniłam się w namiętną kocicę i było mi z tym dobrze.

Czy to jest miłość?

Spotykaliśmy się ponad pół roku. To były cudowne chwile. Rozumieliśmy się bez słów, w łóżku wyczynialiśmy cuda i gdyby nie to, że Piotr postanowił, że szybko mnie zaplącze w małżeńską sieć, pewnie nadal bylibyśmy szczęśliwi. Dla mnie jednak na takie deklaracje było za wcześnie. Spanikowałam. Nie byłam nawet pewna, czy kocham go, czy to tylko fascynacja. Nie byłam zresztą pewna niczego, nawet tego, czy powinnam nadal się z nim spotykać. Skołowana wyszłam sama do klubu. Dołączyły do mnie dwie koleżanki. Miałyśmy świętować aplikację kumpelki. Było dużo alkoholu i noc stała się wyjątkowo szalona. Zbyt się upiłam, by myśleć racjonalnie, a kolega z pracy tak się do mnie kleił, że w końcu mu uległam...

Taka wpadka!

Piotr nakrył nas w łóżku. Nie mogło być gorzej. Nawet nie próbowałam się tłumaczyć. On za to, jak na dżentelmena przystało, przeprosił, zrobił w tył zwrot i wyszedł praktycznie bez słowa. Potem miał cały czas wyłączoną komórkę, więc nie mogłam się do niego dodzwonić. Zresztą, co miałbym mu powiedzieć. Wtedy jednak uświadomiłam sobie, że mi na nim naprawdę zależy i że jego strata będzie dla mnie wyjątkowo bolesna.

Byłam głupia. Nie doceniałam tego, co mam. Znów zostałam sama. Kumpel z pracy, z którym zdradziłam mężczyznę swojego życia, okazał się wyjątkową świnią. Rozpowiadał dookoła, jak jestem łatwa i bezpruderyjna. Chciałam się ze wstydu zapaść pod ziemię.

I tak mi było żal...

Do Piotra nie było powrotu. Próbowałam jednak z nim rozmawiać, starałam się go przeprosić i tłumaczyłam, że to nie było dla mnie ważne, ale nie chciał nawet słuchać. Zaczął się spotykać z piękną blondynką. Pasowała do niego. Nie wiem, czy zrobił to z zemsty czy rzeczywiście zakochał się w niej, ale po trzech miesiącach oświadczył się jej. Byłam zdruzgotana. A ona wyglądała na szczęśliwą...

OFERTY DLA SAMOTNYCH SERC

580 Maria

Jestem 67-letnią wdową na emeryturze. Jestem wesoła, z poczuciem humoru. Mam swój własny dom. Szukam emeryta, zmotoryzowanego, wesołego, bez nałogów, który zamieszka u mnie. Pana, który nie ma problemów rodzinnych i finansowych. Interesuje mnie tylko stały związek, oparty na wzajemnym poszanowaniu. Panom z ZK dziękuję.

581 Szymon

Jestem samotnym emerytem. Mam 73 lata. Cieszę się dobrym zdrowiem. Mieszkam w Chełmie. Szukam kochającej osoby, samotnej, by móc przeżyć razem jesień życia.

582 Kamil

Samotny emeryt, bez bliskiej rodziny i przyjaciół. Mieszkam na wsi, w okolicach Biłgoraja. Mam 71 lat. Wzrost średni. Jestem szczupłym szatynem o zielonych oczach. Zmotoryzowany. Turysta, miłośnik przyrody, kultury i nauki. Chciałbym poznać miłą, dobrą kobietę, która lubi ciszę, spokój i życie na wsi. Najchętniej żeby trochę młodsza była, od czasu do czasu pomogła, ugotowała, kominek rozpaliła, by było ciepło i przytulnie w domu.

583 Mirek

Mam 37 lat i 178 cm wzrostu. Szczery, spokojny, zadbany szatyn. Poznam panią, wdowę lub rozwódkę, w wieku 30-45 lat, w celu założenia rodziny. Pani może być z dzieckiem. Proszę o poważne i przemyślane odpowiedzi wraz ze zdjęciem.

584 Tomasz

Wolny 42-latek pozna panią stanu wolnego lub rozwiedzioną, w wieku 30-35 lat, może być z dzieckiem. Stały układ lub związek. Jestem tolerancyjny i wyrozumiały, posiadam bogate doświadczenia życiowe. Tylko Chełm, Włodawa i okolice. Czekam Tomek.

Potrzebujesz bratniej duszy, towarzystwa, miłości?

Przyślij do naszej redakcji swoją ofertę, napisz o swoich oczekiwaniach i pragnieniach.

List wyślij na adres redakcji. Każda oferta otrzyma swój numer kontaktowy, np: 001, 002. Nie będziemy podawać w gazetach nazwisk ani adresów osób składających oferty.

W liście w kilku słowach opowiedz o sobie: jak masz na imię, w jakim jesteś wieku, gdzie mieszkasz, jakie masz zainteresowania, dlaczego szukasz partnerki lub partnera i jakie masz wobec niego wymagania. Jeśli chcesz, możesz przysłać swoje zdjęcie, które uatrakcyjni ofertę.

Czytelnicy zainteresowani daną ofertą i osobą, powinni napisać do niej list, a do korespondencji dołączyć pustą kopertę ze znaczkiem pocztowym. Na pustej kopercie napisać numer oferty/osoby, do której mamy ten list odesłać. Redakcja będzie punktem kontaktowym dla osób, które zechcą się ze sobą poznać.

KUPON nr 35
Oferty dla samotnych

Aby oferta ukazała się w gazecie, należy dołączyć do niej oryginalny kupon z aktualnego numeru.

eprasa.pl ec5efc5c7c

Zdrowa energia, czyli pompa ciepła w domu

Nowoczesny dom to zaawansowane technologicznie rozwiązania, które są ekologiczne i energooszczędne. Do takich należy pompa ciepła. W tym artykule wyjaśniamy, czym są urządzenia i jakie korzyści dają.

JUSTYNA LESIUK-KLUJEWSKA

Pompa ciepła wpisuje się w szeroko pojętą ideę eko, która w ostatnich latach odcisnęła wyraźne piętno na branży grzewczej. W efekcie do głosu doszły rozwiązania, które są oparte na odnawialnych źródłach energii. Tym samym mniej szkodzą środowisku i przedziwdziałają wyczerpaniu się złóż paliw kopalnych. Urządzenie wykorzystuje wodę, powietrze bądź grunt, „przechwytując" z nich energię i zamieniając ją na ciepło. Może działać samodzielnie bądź współpracować z innymi elementami, tworząc hybrydowy system grzewczy. W czasie pracy pomp ciepła nie zachodzi żaden proces spalania, a zatem nie ma emisji spalin, co sprawia, że urządzenia tego typu nie przyczyniają się do powstawania efektu smogu.

Różne źródła ciepła

Pompa służy ogrzaniu budynku, często również centralnej wody użytkowej. Jej sercem jest sprężarka, dzięki której z dolnego źródła ciepła, czyli wody, powietrza czy gruntu pobierana jest energia. Następnie oddawana jest górnemu źródłu ciepła. Jest to woda płynąca w rurach centralnego ogrzewania lub powietrze. To zależy od rodzaju pompy. Wyróżniamy modele typu powietrze-powietrze, które przekazują energię do powietrza wewnątrz budynku. Pełnią zazwyczaj rolę klimatyzatora. Pompy typu powietrze-woda pobierają energię z powietrza atmosferycznego i przekazują ją do instalacji centralnego ogrzewania lub i przygotowania c.w.u. Do wyboru mamy też pompy typu solanka-woda, które czerpią energię z gruntu lub wody. Energia pobrana z gruntu przekazywana jest do pompy ciepła za pośrednictwem cieczy niemarznącej – zwanej solanką. Następnie może być wykorzystana do celów ogrzewania oraz przygotowania ciepłej wody użytkowej.

Warto dodać, że to obecność sprężarki pozwala na chłodzenie pomieszczenia, podobnie jak ma się to w przypadku standardowej klimatyzacji. Wystarczy odwrócić kierunek tłoczenia sprężarki i zawór rozprężający, zmieniając tym samym kierunek przepływu czynnika chłodniczego i kierunek przepływu ciepła.

Którą pompę wybrać?

To zależy od wielu czynników i naszych możliwości finansowych. Zakup i montaż pompy gruntowej wiąże się z wyższymi kosztami inwestycyjnymi, gdyż trzeba wykonać dolne źródło. Zaletą jest jednak fakt, że pompa gruntowa pracuje przez cały rok w stabilnych warunkach otoczenia i uzyskują wyższą sprawność średnioroczną od pomp powietrznych. Dlatego koszty ich eksploatacji są niższe nawet o 30 procent. Stabilne warunki pracy przekładają się również na ich wyższą żywotność. Pompy powietrzne są zaś tańsze, zarówno w zakupie, jak i montażu. Nie wymagają dodatkowej powierzchni działki na wykonanie dolnego źródła. Szczególnie w przypadku pomp powietrznych, ale również gruntowych warto przemyśleć zastosowanie instalacji fotowoltaicznej (np. Vaillant auroPOWER). Może to pozwolić nawet na całkowite zredukowanie rachunków za ogrzewanie.

Bez kotłowni

Co przemawia za tym, by pokusić się o pompę ciepła w domostwie? Jednym z argumentów jest fakt, iż w planach budynku nie trzeba uwzględniać oddzielnego pomieszczenia na kotłownię. Wystarczy kilka metrów kwadratowych na urządzenie, ale jak wiadomo – nie ma potrzeby składowania materiału opałowego. Wiąże się z tym również inny aspekt. Otóż w pomieszczeniu gospodarczym z racji braku paliwa jest czysto, a zatem można go wykorzystać także na przechowywanie sprzętu AGD, szczotek czy innych akcesoriów przeznaczonych do utrzymania porządku.

Rozwiązanie energooszczędne

Pompa ciepła to ekonomiczne rozwiązanie. Koszt eksploatacji pompy jest na przestrzeni lat niższy niż standardowych systemów grzewczych. Źródło energii jest stałe i niezmienne. Ponadto użytkownicy nie są uzależnieni od zewnętrznych dostawców, co może prowadzić do nieregularnych dostaw, a nawet przerw jak ma to miejsce w dowozie tradycyjnego materiału grzewczego. Wprawdzie pompę ciepła zasila prąd, ale jego zużycie jest niewielkie, dlatego wspomniany system grzewczy uważa się za ekonomiczny.

Sprawność na najwyższym poziomie

Pompa ciepła wyróżnia się wysokim współczynnikiem efektywności (tzw. COP). Jest to wyrażenie sprawności urządzenia. Biorąc dodatkowo pod uwagę, że instalacja nie wymaga modernizacji przez okres użytkowania do 25 lat, a nawet dłużej, corocznych przeglądów oraz czyszczenia poszczególnych komponentów czy wymiany przewodów odprowadzających, można śmiało stwierdzić, iż system należy do ekonomicznych i wygodnych w eksploatacji.

Szczególnie w przypadku pomp powietrznych, ale również gruntowych warto pomyśleć o zastosowaniu instalacji fotowoltaicznej. Może to całkowicie zredukować rachunki za ogrzewanie.

Jesteś zainteresowany naszą ofertą?

Zapraszamy do kontaktu z doradcami Północ Nieruchomości!

Klaudia Mikiciuk-Szpera tel. 885 851 172

Wojciech Gałecki tel. 665 750 197

PÓŁNOC NIERUCHOMOŚCI

NAJNOWSZE OFERTY

Pozostałe oferty znajdziecie Państwo na stronie 29

oraz na facebook i www.polnoc.pl/biala-podlaska

NOWOCZESNY DOM

pod Międzyrzecem Podlaskim

665 750 197

REKLAMA ID: 8418

DZIAŁKA W WOROBLINIE

665 750 197

REKLAMA ID: 8419

PRZESTRONNE MIESZKANIE

na Sidorskiej

665 750 197

REKLAMA ID: 8420

ATRAKCYJNA DZIAŁKA

Czemierniki II, pow. 0,8652 ha

885 851 172

REKLAMA ID: 8326

ENERGOOSZCZĘDNY

DOM w Porosiukach

885 851 172

REKLAMA ID: 8291

PIĘKNE SIEDLISKO W TŁUŚĆCU

885 851 172

REKLAMA ID: 8354

SPRZEDAM DZIAŁKĘ

rolno - budowlano - inwestycyjną

przy ulicy Sworskiej.

Powierzchnia 7279 m² (2600 m² budowlana)

ATRAKCYJNA CENA

885 851 172

REKLAMA ID: 8261

DZIAŁKA 1,56 ha Sławacinek Nowy

pod budowę domu lub inwestycję

885 851 172

REKLAMA ID: 8116

DOM W OKCZYNIE

147,26 m² z dostępem do Bugu

885 851 172

REKLAMA ID: 8328

eprasa.pl ec5efc5c7c

I co by tu sprzedać...
SŁOWO PODLASIA
OGŁOSZENIA
w gazecie i w internecie
>> sprawdź >> zobacz
www.slowopodlasia.pl/ogloszenia

Na sprzedaż JEDNEJ RZECZY lub JEDNEGO KOMPLETU RZECZY o wartości do 1500 zł
wypełnić czytelnie.
OGŁOSZENIODAWCA
Kupon może... osobiście lub przesłać: Tygodnik „SŁOWO PODLASIA", ul. Warszawska 15, 21-500 Biała Podlaska, skr. pocztowa 116. We wtorek twoje ogłoszenie... zupełnie za darmo trafi do wszystkich czytelników „Słowa Podlasia".
W przypadku pytań skontaktuj się z nami: tel. 83 344 75 57
Uwaga!
Prawidłowo wypełniony kupon z ogłoszeniem powinien zostać wrzucony do skrzynki najpóźniej w czwartek do godziny 16.00. W Redakcji kupony przyjmujemy do piątku do godziny 18.00. Ogłoszenia dostarczone po tym terminie będą publikowane w kolejnym wydaniu.

SŁOWO PODLASIA
Biała Podlaska, ul. Warszawska 15, tel./fax 83 342-25-19
www.slowopodlasia.pl reklama@slowopodlasia.pl
REKLAMY! OGŁOSZENIA!

AKLIM monitoring
Biała Podlaska, ul. Sidorska 56B
tel. 83 342-25-65
SYSTEMY ZABEZPIECZEŃ ALARMOWYCH
• włamania i napadu • nadzoru wizyjnego
• pożaru • kontroli dostępu
MONITORING ALARMOWY
AGENCJA OCHRONY
LEW-TRANS-BANK Sp. z o.o.
ul. 34 Pułku Piechoty 13, tel./fax 343-51-47
OCHRONA OSÓB I MIENIA
• konwojowanie wartości pieniężnych
• monitoring
• grupa interwencyjna 24h

Wójt Gminy Janów Podlaski

zawiadamia, że dnia 1 września 2020 r. zostało wywieszone na tablicy ogłoszeń w budynku Urzędu Gminy Janów Podlaski ogłoszenie o przeznaczeniu nieruchomości do sprzedaży.

Informację można uzyskać pod numerem telefonu (83) 341-30-93 (wew. 47).

OPTA MEBLE sp. z o.o.
SZAFY Z DRZWIAMI SUWANYMI
INDECO® wygodne mieszkanie
SKLEP 21-500 Biała Podlaska, ul. Moniuszki 20, tel. 342-62-76
Pn.-Pt. 9.30-17 | Sob. 9-13
Szafy wnękowe meble na zamówienie
POKOJOWE • KUCHENNE • SYPIALNE • BIUROWE • ŁAZIENKOWE • GARDEROBY

Stanisław Romaniuk Firma budowlana
podziemne parkingi • windy w blokach
ul. Fieldorfa 26/7
Biała Podlaska
tel. (83) 344 27 49
sekretariat@zrb-romaniuk.pl
www.zrb-romaniuk.pl
OSIEDLE „Podmiejska"
mieszkania od 32 m²
ceny od 4000 zł/m²

MERKURY
email: merkury.bp@pro.onet.pl
www.golawscy.pl
SPRZEDAŻ MIESZKAŃ
504 071 200
• STOLARKA
• MATERIAŁY BUDOWLANE
• KOSTKA BRUKOWA
506 050 056
• USŁUGI TRANSPORTOWE
603 655 637
SPRZEDAŻ - MONTAŻ
Biała Podlaska
ul. Sidorska 53 83 344 39 92
ul. Grzybowa 50 83 311 33 93

OKNA PARAPETY MOSKITIERY ROLETY
POMIAR WYCENA GRATIS
ARTPOL jacek.daniluk@wp.pl
kom. 505-011-645
Biała Podl., ul. Moniuszki 33
tel. 83-342-11-11
Sprawdź nasze ceny!!!

GARAŻE BLASZANE
BRAMY GARAŻOWE
POMIESZCZENIA GOSPODARCZE
WIATY
KONSTRUKCJE STALOWE
STAL BLACH
605-059-235
603-809-850
PRODUCENT
TRANSPORT I MONTAŻ GRATIS!

MEBLE NA WYMIAR
KUCHENNE, POKOJOWE
GARDEROBY, ŁAZIENKI
SYPIALNIE,
OBRÓBKA DREWNA
POMIAR ORAZ WYCENA GRATIS!
ATRAKCYJNE CENY
691 705 259

VERTAL
ROLETY
BRAMY WIŚNIOWSKI
AUTOMATYKA do BRAM
POMIAR I WYCENA GRATIS
ul. Janowska 70
83 311 32 55 • 602 708 992

OKNA DRZWI PELLET BRYKIET
www.serhej.pl
biuro@serhej.pl
Serhej PRODUCENT
Łomazy
ul. Cmentarna 9
tel. 83 341 70 40
Biała Podlaska
ul. Sidorska 59B
tel. 83 344 16 11
REMONTY BUDYNKÓW

Konstal PRODUCENT
GARAŻE Blaszane
BRAMY Garażowe
KOJCE dla Psów
Najniższe CENY
Różne wymiary
Transport cały kraj
Montaż GRATIS
Dogodne RATY
81-440-51-08 84-539-81-91
25-740-57-38 29-642-34-61
85-733-60-26 505-526-036
www.konstal-garaze.pl

GRANIT
MIESZALNIA FARB i TYNKÓW
MAJSTERPOL
OKNA
profesjonalnie
szybko
tanio
DRZWI i PARAPETY
sprzedaż montaż
Biała Podlaska, ul. Sidorska 87a
tel. 83 342 55 83, 606 819 315, 537 700 402

BIAL-MET BLACHY
www.bialmet.pl bial-met@dei.pl
POKRYCIA DACHOWE
RUSZTOWANIA
• tel. 602 108 811
21-500 Biała Podlaska, ul. Kołychawa 78
tel. 83 344 33 49, 83 344 74 98

SŁOWO PODLASIA
NAJPOCZYTNIEJSZE CZASOPISMO W REGIONIE
ZAPRASZAMY do punktów przyjęć ogłoszeń zamieszczanych w tygodniku
ŁOSICE
Sklep RTV–AGD, Rynek 8
RADZYŃ PODL.
Foto Express, ul. Rynek 10
ŁUKÓW
Agencja Turystyczna "Juventur", ul. Kozia 3a
MIĘDZYRZEC PODLASKI
Agencja Reklamowa ARTMAR, ul. Lubelska 32

PROFESJONALIŚCI W NIERUCHOMOŚCI
PÓŁNOC NIERUCHOMOŚCI
KUP SPRZEDAJ WYNAJMIJ
BIAŁA PODLASKA, UL. WARSZAWSKA 15 TEL. 669 494 058

eprasa.pl ec5efc5c7c

WOJEWÓDZKI OŚRODEK RUCHU DROGOWEGO
W BIAŁEJ PODLASKIEJ
UL. ORZECHOWA 60
tel. (83) 342 58 20
www.wordbp.pl
PROWADZI KURSY I SZKOLENIA:
• dla kierowców zmniejszające liczbę punktów karnych
• kierowanie ruchem drogowym
• szkolenia okresowe dla kierowców zawodowych metodą e-learning
tylko 300 zł NAJNIŻSZA CENA!!!
BADANIA PSYCHOLOGICZNE KIEROWCÓW 150 zł

MOTORYZACJA

SAMOCHODY - SPRZEDAŻ

Audi

❒Audi A2 (2001) 1,4 benzyna, sprowadzony, 732 929 991

❒Audi A6 (2007) 2,0 D, 732 929 991

Piotrans AUTOHANDEL auta z gwarancją Wisznice, tel. 535 335 777

❒Audi A4 B6 (2003) 2,0 B, 732 929 991

❒A4 (2000) 1,9 TDi, sedan, 732 929 991

❒Audi A6 2,5TDI (1999) kombi, zadbane, 5 800 zł, 606 397 340

BMW

❒BMW 520D (2012), 2,0 diesel, BMW 3 Lift (2010) 2,0 D, BMW 3 (2006) 2,0 B, 732 929 991

❒BMW 525 D (2004), jasne skóry, zadbany, 600 301 891

❒BMW 1 (2005) 1,6 B; BMW 3 (2006) 2,0 B, 732 929 991

❒BMW X3 (2007), 664 804 442

❒BMW 520 D (2006), 577 566 382

Citroen

❒Citroen C5 i C4 1,6 HDi (2014), 732 929 991

❒Citroen C5 (1,6 B (2011) i C4 1,6 HDi (2016), 732 929 991

❒Citroen C4 1,6 benzyna (2011), 693 345 339

Fiat

❒Fiat Uno 900 (2000), 691 667 900

P.H.U. DAKAR
AUTO SZYBY
NAPRAWA PLANDEK
WYCIERACZKI do każdego auta
Sidorska 78-80 (STW)
Biała Podlaska
501 557 782
www.szybydakar.pl

Zawsze zapłacimy więcej!
AUTOKASACJA
608 434 634, Sidorska 215
SKUP AUT

Ford

❒S-Max (2006) 2,0 D, sprowadzony (2007), 732 929 991

❒Mondeo (2005) 2,0 diesel, kombi, 504 071 023

❒C-Max (2008), (2010) 1,6 D, sprowadzony, 732 929 991

Honda

❒Civic (2008) diesel, 732 929 991

❒Jazz (2002) 1,4 B, sprowadzona, opłacona, 732 929 991

❒Civic (2003) 1,4 B, 732 929 991

Hyundai

❒Hyundai J30, 2012 LPG, 664 804 442

Mercedes

❒Mercedes (2004), 793 529 450

❒Mercedes W211E, sedan, 509 464 707

Mini

❒Cooper (2002), (2010), 1,4 B, (2006), 1,6 B, 732 929 991

Nissan

❒Qashqai (2010) 1,5 D, sprowadzony, opłacony, 732 929 991

❒Note (2009), 1,4 benzyna, sprowadzony, 732 929 991

❒Qashqai (2010), 1,6 D, sprowadzony, 732 929 991

❒Nissan Patrol 2,8 TD (1994), tel. 508 486 533

❒X-Trial 4x4 2,2 (2003), 509 926 597

❒Quashqai (2008), 664 804 442

Opel

❒Corsa (2015), Astra (2016), sprowadzone, 732 929 991

❒Zafira (2003), 793 529 450

❒Corsa 1,3 D (2015), sprowadzona, 732 929 991

❒Astra (1999) 1,7 DT, 2 500 zł, 602 111 049

Peugeot

❒208 (2015) 1,2 B, 308 2,0 HDi (2008), 308 1,4 B (2008), 308 1,6 D (2016), 3008 (2010) 1,6 automat, 5008 (2013) sprowadzone, opłacone, 732 929 991.

❒Peugeot (2004), 664 804 442

Renault

❒Renault Scenic 1,5 TDCi (2012), 732 929 991

Firma TOMEX
Gwarancja ilości i jakości
OLEJ NAPĘDOWY
OLEJ GRZEWCZY
z dostawą 83 353 50 46
Komarówka Podlaska ul. Wojska Polskiego 24
tel. 600 956 482 668 676 582

❒Captur (2017) 1,0 B, 17 tys. przebieg, sprowadzony, opłacony, 732 929 991

❒Renault Clio (2008) 1,2 B, sprowadzony, opłacony, 732 929 991

❒Clio (2008), 664 804 442

Seat

❒Ibiza (2011), 1,6 TDCi, sprowadzona, opłacona, 732 929 991

❒Alhambra (2003), 1,9 TDi, sprowadzona, opłacona, 732 929 991

❒Seat Vario TDi (2000), 661 802 299

Skoda

❒Superb (2014), 1,6 diesel, sprowadzona, opłacona, 732 929 991

❒Fabia 1,4 benzyna DCi (2004), 732 929 991

Suzuki

❒Suzuki SX4 4x4 (2010), 732 929 991

Toyota

❒Verso (2005) 1,8 B, sprowadzone, opłacone, 732 929 991

❒Toyota Yaris (2008) 1,3 B, sprowadzona, opłacona, 732 929 991

❒Toyota Avensis (2009) 1,8 B+G, sprowadzony, opłacony, 732 929 991

❒Toyota Aigo (2007) 1,0 B, sprowadzona, opłacona, 732 929 991

❒Toyota Avensis (2010) 2,0, diesel, 732 929 991

Volkswagen

❒Passat (2008) 2,0 D i Passat CC (2010), 2,0 diesel, 732 929 991

❒Golf + 1,9 TDi (2005), sprowadzony, opłacony, 732 929 991

❒Golf IV (1998), 1,4 benzyna, 83 341 08 82

❒Tiguan, 664 804 442

ROWERY SKUTERY MOTOCYKLE QUADY KOSIARKI
DEALER ROMET MOTORS
BARTON BAJAJ CFMOTO Junak KROSS CK METRON ROMET
SALON SERWIS CZĘŚCI
TRANSPORT GRATIS
Biała Podl. ul. Madler 8
(boczna ul. Francuskiej) tel. 609 410 222

OPONY UŻYWANE I NOWE
OSOBOWE, CIĘŻAROWE,
WULKANIZACJA,
FELGI STALOWE I ALUMINIOWE
MONTAŻ GRATIS
083-375-16-58, 0692 431 488
Małaszewicze Duże ul. Warszawska 37

❒VW Passat kombi 1,9 TDi (1988), tanio, 518 063 519

Volvo

❒S60 (2012) 1,6 D, 732 929 991

❒V50 (2008) 1,6 D, 732 929 991

Ciężarowe

❒Iveco Furgon (2004), Bus, 504 071 023

SAMOCHODY - KUPNO

❒Skup katalizatorów, 509 529 093

❒Kupię samochody, 780 043 732

❒Skup katalizatorów, akumulatorów, 502 331 832

❒Stare motocykle. NAJLEPSZE CENY! 608 434 634

❒Kupię auta, dobre ceny, 518 440 516

❒Kupię Mercedesa, 518 440 516

❒Kupię Toyotę, 518 440 516

❒Kupię każde auto, dobra cena, 512 406 210

❒Kupię auto uszkodzone, 515 518 801

MOTOCYKLE I QUADY

❒Motocykle z koszem, 602 121 962, 506 736 330

❒Kupię wszystkie motocykle zabytkowe. 607 876 449

❒Yamaha XJ600 Diverson (1992), 606 647 841

USŁUGI

❒Żwir, piasek, ziemia ogrodowa, koparki, wywrotki, 83 342 35 22, 503 009 959.

❒Kominiarz, 794 994 780

❒Naprawa telewizorów, monitorów, autoryzacje Samsung, LG, Sharp, Daewoo, Funai, 504 035 771

❒Studniarstwo, pompy ciepła, 505 222 714

❒Ładowarka, minikoparka, 605 542 231

❒Elewacje: docieplanie, malowanie, konserwacja. Dachy, podbitki, poddasza pod klucz, rynny, 604 067 067

❒Koparko-ładowarka, minikoparka, 603 397 043

❒Zespół Revel, 604 934 299

❒Transport, 600 60 60 92

❒Glazurnik, łazienki kompleksowo, 505 763 492

❒Układanie kostki brukowej, granitowej, profesjonalnie, solidnie, 502 318 133

❒Dachy, materiały i wykonawstwo, 512 655 590

❒Serwis, montaż anten satelitarnych, naziemna DVB-T, naprawa komputerów, kamery, 502 406 968

❒Układanie kostki brukowej, kompleksowo, 793 090 275

❒Pranie dywanów, wykładzin, tapicerek meblowych, doczyszczanie dachów, kostek brukowych, elewacji, 507 930 777, www.vegaczyszczenie.pl

❒Kopanie, odmulanie stawów. Najtaniej. 601 804 809

❒Układanie kostki brukowej, solidnie - fachowo, 504 090 433

❒Studnie, 501 397 595

❒POMOC DROGOWA, 783 750 150

❒Transport tanio, 506 766 170

❒Hydrauliczne, 608 534 197

❒Autolaweta, tanio, 506 766 170

❒Ocieplenia, kompleksowo, 512 655 590

❒Koparko-ładowarka, koparki gąsienicowe, kołowe, wywrotki, minikoparka, koparka Long, 793 090 275

❒CYKLINOWANIE, 512 246 444

❒Dachy kompleksowo z materiałem 8% Vat, 508 848 759

❒Brukarstwo, ogrodzenia, ogrody. Sprzedaż materiałów. Gwarancja Terminowość. www.freshbruk.pl, 504 195 871

❒Wykopy, stawy, sadzawki, rowy, najtaniej, 793 090 275

❒Remonty, wykończenia wnętrz, kompleksowo, 502 318 133

❒Koparko-ładowarka, koparka, wywrotka HDS, wyburzenia, piach, zagęszczarka, 506 481 298

❒DOCIEPLANIE BUDYNKÓW, SZYBKO, TANIO, SOLIDNIE, 502 053 214

❒Studnie głębinowe, 503 892 100

❒MALOWANIE DACHÓW I MYCIE, 516 964 592

❒Koparko-ładowarka, 513 754 668

❒Układanie kostki brukowej - schody, tarasy, kompleksowo, 509 982 153

❒Układanie kostka, granit, kamień polny, 607 453 517

❒Ogrodzenia, siatka, panel, 504 276 054

❒Budowa domów, remonty, ogrodzenia, 505 011 741

❒Minikoparką, wywrotka 3,5 t, 609 743 279

❒Budowa domów, krycie dachów, 601 761 111

CD. NA STR. 29

PROMOCJA OGŁOSZENIE DROBNE
ZE ZDJĘCIEM + 10 SŁÓW *

MOTORYZACJA

NIERUCHOMOŚCI
25 ZŁ brutto
ZAPYTAJ NAS O SZCZEGÓŁY!
a.tarkowska@slowopodlasia.pl
k.mikiciuk-szpera@slowopodlasia.pl
tel. 83 344 75 57, 83 344 75 56
* dotyczy działu motoryzacja i nieruchomości
SŁOWO PODLASIA

eprasa.pl ec5efc5c7c

CD. ZE STR. 28

❒Hydraulika, 609 743 279
❒Sprzątanie, 730 990 226

❒Kruszenie kamieni, gruzu. Gruz kruszony. 506 481 298

❒Mycie, malowanie elewacji i dachów, mycie kostki, 692 530 505
❒Złota rączka, 601 055 521

❒Usługi sprzątające: pranie dywanów, tapicerki meblowej i samochodowej, 793 181 962

❒Dachy, rynny, obróbki, podbitki, kominy, domy drewniane, 502 600 439

❒Ładowarka, minikoparka, 605 542 231

❒Tynki, 792 443 384

❒Cyklinowanie bezpyłowe, 605 660 777

❒DJ Wodzirej, wesela, 501 264 948
❒Ocieplenia, elewacje, remont wewnętrzny budynków, układanie kostki brukowej, kompleksowo, 500 175 720

❒Elektryka, instalacje, pomiary, 507 370 567

❒Posadzki mixokretem, Tel. 608 327 362.
❒Usługi koparko-ładowarką, 881 944 155

❒Klimatyzacje, montaż, 507 370 567

❒Posadzki, 505 912 435
❒Docieplanie budynków, 514 165 631
❒Ogrodzenia, balustrady, meble, pergole, 572 271 342
❒Usługi minikoparką + wywrotką 5 ton, 793 783 583

❒MALOWANIE DACHÓW. MYCIE I ZABEZPIECZANIE. 504 043 310

❒Kopanie, odmulanie stawów. Najtaniej. 601 804 809
❒Malowanie - ściany, sufity, elewacje, okna, drzwi, 600 253 212
❒Tynki, remont, 532 610 542
❒Kominiarz, 502 085 046

❒Studniarstwo, pompy ciepła, 505 222 714

❒Wiercenie studni głębinowych, Kontakt: 696 580 884

❒Żwir, piach, rapa, ziemia, podsypka, gruzo-beton, wywrotki, koparki, 697 611 990

❒Serwis antenowy, www.electrosat.pl, 661 315 133

❒Malowanie wnętrz, 514 455 512

❒Malowanie, glazura, panele, wykończenia wnętrz, 698 686 752
❒Remonty, tynki, 663 314 295
❒Tynki, 792 443 384
❒Malowanie, 514 148 872
❒Glazura, terakota, poddasza, 530 897 373
❒Układanie kostki brukowej, 696 356 514
❒Tani transport towarów, maszyn, 509 926 597
❒Tanio Busem 8 osób, przyczepa, laweta, 509 926 597
❒Fotowoltaika, 793 569 076

NAUKA

❒Matematyka, chemia, fizyka - od podstawówki do matury, 511 758 548

❒Tłumacz przysięgły języka angielskiego mgr Iwona Wińska, 606 776 748

❒Matematyka, 502 924 580

❒Angielski, niemiecki, hiszpański. Matematyka dla dzieci i młodzieży. Szybkie czytanie i Akademia Efektywnej Nauki. Zapraszamy dzieci, młodzież i dorosłych. Leader School, ul. Reformacka 10, Biała Podlaska, tel. 517 870 434.

❒Angielski, 696 381 000
❒Matematyka, 502 924 580
❒Matematyka, 732 714 457

NIERUCHOMOŚCI

DOMY

❒Dom + gospodarcze, 502 331 885
❒Budynek drewniany do przewozu, 83 344 30 31
❒Dom drewniany, 1 600 zł, 727 259 066
❒Wynajmę letniak pracującym, rencista, 506 347 049

MIESZKANIA

❒Kupię mieszkanie do remontu, 514 818 455

❒Wynajmę dwupoziomowe mieszkanie, klimatyzacja, winda, 90 m², 732 929 991
❒Mieszkanie dla studentów przy uczelniach Lublin, 501 656 148
❒Sprzedam M-3, stare budownictwo, 501 288 403
❒Wynajmę M-3, 47 m², Kościuszki 11, 697 040 321
❒Stancja pracującym, 509 278 340
❒Stancja, 609 559 115
❒Stancja chłopcom, 501 618 620
❒Sprzedam mieszkanie 50,90 m², I piętro, 789 435 000
❒Pokój studentce lub pracującej, 513 081 935
❒Wynajmę 2-pokojowe, ul. Narutowicza, 668 523 927

PÓŁNOC NIERUCHOMOŚCI

Piękny dom przy ulicy Witoroskiej, 885-851-172

Mieszkanie bez wkładu, 885 851 172

Dom energooszędny w Porosiukach, 885 851 172

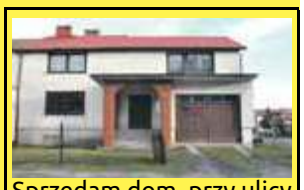
Sprzedam dom, przy ulicy Francuskiej, 885 851 172

Dom w Rakowiskach, 885 851 172

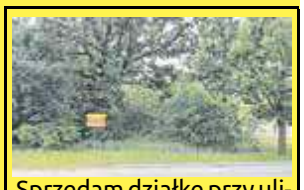
Sprzedam działkę przy ulicy Łomaskiej, 885 851 172

Dom w Cieleśnicy, 885 851 172

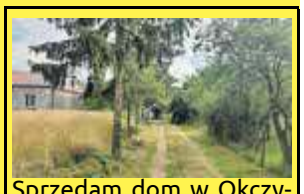
Sprzedam dom w Okczynie, 48 m², 885 851 172

Dom przy ulicy Warszawskiej, 885 851 172

Sprzedam dom w Okczynie, z dostępem do Bugu, 147,26 m², 885 851 172

Sprzedam działkę z domkiem holenderskim nad morzem, Chłapowo, gmina Władysławowo, 885 851 172

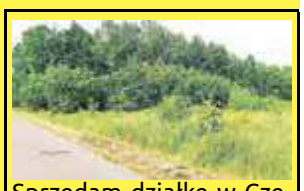
Sprzedam działkę w Czemiernikach II, powierzchnia 0,8652 ha, 885 851 172

❒Sprzedam działkę rolno-budowlano-inwestycyjną przy ulicy Sworskiej. Powierzchnia 7279 m² (2600 m² budowlana). ATRAKCYJNA CENA. 885 851 172

❒Stancja, Glinki, 696 449 734
❒Stancja dla młodzieży, al. Tysiąclecia 26
❒Stancja uczennicom, 532 888 436
❒Wynajmę M-4, Zamkowa, 606 253 570
❒Sprzedam mieszkanie 60,70 m², parter, 245 tys., B.P., 502 814 543
❒Mieszkanie do wynajęcia, 516 399 752
❒Wynajmę mieszkanie przy PSW, 601 969 139
❒M-3 do wynajęcia, Okopowa, Biała Podlaska, 785 927 934
❒Wynajmę mieszkanie dwupokojowe, 606 766 748
❒Wynajmę mieszkanie M-4, 502 039 606
❒Wynajmę pokój - Wola, 517 192 219
❒Stancja, Kopernika, 603 114 933
❒Wynajmę mieszkanie, 796 149 015
❒Sprzedam mieszkania M-5 74 m², Zygm. Augusta oraz M-3 Zygm. Starego, 791 987 778
❒Wynajmę 2-pokojowe mieszkanie 48 m², I piętro, umeblowane, ul. Sidorska (200 m od PSW), 513 248 553
❒Wynajmę pokój, 509 721 039
❒Wynajmę M-3, Księcia Witolda, 510 428 881
❒Wynajmę mieszkanie M-3, osiedle Jagiellońskie, 695 165 038
❒Pokoje, 505 963 212
❒Sprzedam mieszkanie 51 m²,195 000 zł, 698 851 712
❒Sprzedam M-3 Terebelska, 607 412 702
❒Stancja Kopernika, 600 212 413

LOKALE

❒Lokale, centrum Biała Podlaska, 503 173 600
❒Do wynajęcia lokal na parterze, o powierzchni 90-120 m² w CH SAS, 725 986 050
❒Noclegi, 603 057 174
❒Tanie noclegi, 503 894 670
❒Wynajmę lokal 35 m², na mieszkanie lub biuro, 600 301 891
❒Wynajmę plac i budynki, Kółko Rolnicze Bielany Tel. 508 859 942. maciejewskipawe7@gmail.com. Bielany 3, 21-532 Łomazy.

❒Sprzedam tanio wraz ze sprzętem, prosperujący w BP zakład fotograficzny. Przejście na emeryturę, 502 268 277

❒Lokal na działalność usługowo-handlową, Artyleryjska 14, 664 782 896

DZIAŁKI

❒Działki, domy, osiedle Relax, Rakowiska, super lokalizacja i cena, 603 704 153, 506 736 330, www.osiedlerelax.pl

❒Sprzedam działkę inwestycyjną przy DK2 (obwodnica Białej Podlaskiej) nr działki 411/17, ok. 3200 m², tel. 604 187 188

❒Atrakcyjne działki w Grabanowie, 504 195 871

❒Działka budowlana Bubel Stary przy szosie, 1 400 m², 604 528 276
❒Las, 507 604 349
❒Kupię ziemię, 601 804 809
❒Sprzedam 4,52 ha ziemi rolnej (w tym około 0,52 ha lasu) we wsi Rozwadówka Folwark oraz 1,6 lasu we wsi Wygnanka. Kontakt: 604 127 223
❒Sprzedam 0,3 ha działkę Dubów, 509 682 565
❒Działka budowlana, Hrud, 500 201 821
❒Sprzedam grunty orne w Dobratyczach, Polatyczach, Michałkowie, 607 781 627
❒Zlecę uprawę 50 ha gm.Terespol, 607 781 627
❒Działki Janówka, gmina Biała, 501 098 496
❒Działka z lasem, 37 arów, Sitno koło Międzyrzeca, 572 143 132
❒Przekażę w dzierżawę 50 ha, gm. Terespol, 607 781 627
❒Sprzedam 8 hektarów ziemi, Łózki, gmina Drelów, 83 372 03 78
❒Sprzedam pole 2,5 ha, Zaczopki, 509 111 126

PRACA

ZATRUDNIĘ

❒Przyjmę operatora koparko-ładowarki, 504 195 871

❒Zatrudnię brukarza z doświadczeniem, 504 195 871

❒Murarzy, wykończeniowców, stolarzy. Praca w UE. Tel. 602 471 977

❒Zatrudnię murarza, okolice Białej Podl., 668 302 245
❒Kierowcę C+E, tel. 797 815 641
❒Opieka. Niemcy. Legalnie. 725 248 935
❒Praca przy docieplaniu budynków, 668 391 380
❒Firma ELBUD zatrudni brukarzy. Wymagane doświadczenie. Tel: 505-174-550

CD. NA STR. 30

PROMEDICA24
SZUKASZ PRACY NA LATO?
ZYSKAJ DOBRĄ PENSJĘ I BONUS DO 250 € WYJEDZ NA 2 MIESIĄCE
PRACUJ, OPIEKUJĄC SIĘ SENIORAMI W NIEMCZECH
ZADZWOŃ! LUBLIN, TEL. 514 780 760

eprasa.pl ec5efc5c7c

Mazzoni GROUP

Firma Vivai Mazzoni Polska

zatrudni kobiety i mężczyzn

do prac przy sortowaniu sadzonek truskawek na jesiennej „Kampanii" w miejscowości Kostomłoty.

Szczegółowe informacje na temat pracy oraz przyjmowanie zgłoszeń pod numerem telefonu: 83 306 70 20 wew. 26

▼ CD. ZE STR. 29

❒Przyjmę 8-osobową grupę kobiet do zbioru pieczarek. zapewniam BUSa z kierowcą. Tel. 513 270 599

❒Piekarnia zatrudni piekarza, kierowcę, 570 500 510

❒Zatrudnię dociepleniowca, 663 279 918

❒Zatrudnię kierowcę kat. C+E, 661 170 011

❒Dam pracę przy zbiorze jabłek, Hołowczyce gm. Sarnaki, 513 860 949, 505 382 635

❒Praca przy zbiorze pieczarek, 609 937 665

❒Pomocnika przy wierceniu studni, 505 222 714

❒Firma z Łomaz działająca w branży odzysku surowców zatrudni pracowników fizycznych, kobiety i mężczyzn. Stawka od 15 do 20 złotych „na rękę", tel. 600 175 205

❒Zatrudnimy tapicerów lub osoby do przyuczenia, 692 454 466

❒**Zatrudnię. Zbiór jabłek. 603 534 363**

❒Zatrudnię do zbioru jabłek. Polubicze. 691 799 766

❒**Tartak w Sztabinie zatrudni operatora ładowarki JCB 535. Tel. 606 254 220. biuro@tartakdrwal.pl. Sztabin ul. Piaski 23.**

❒Zatrudnię pracownika do chlewni, może być małżeństwo, atrakcyjne wynagrodzenie, możliwość zakwaterowania, tel. 604 176 806

❒Zatrudnię panie do zbioru pieczarek, 570 749 645. Tel. 512 195 910. rafalmarecki@op.pl. wolska26.

❒**Praca Niemcy rozkładanie folii, budowa tuneli. Tel. 733 650 620.**

❒Praca przy produkcji palet, Łomazy, dojazd z Białej Podlaskiej gratis, 606 496 726

❒Zatrudnię kierowcę C+E w transporcie międzynarodowym, 696 085 234, 600 018 481

❒Zatrudnię dekarza, montaż obróbek blacharskich, praca w Warszawie, zakwaterowanie gratis, wyjazd z Łukowa, wiek do 45 lat, 533 370 833

PODEJMĘ

❒Podejmę się opieki nad starszą panią, 698 546 245

BUDOWLANE

❒Żwir, piasek - mixokret, kamień, tłuczeń, roboty ziemne, czarnoziem, 503 009 959

❒Tania ziemia, piach, beton pod kostkę, roboty ziemne, 793 090 275

❒Przyjmę ziemię, piach, gruz, 608 534 197

❒Ziemia ogrodowa wysoka jakość, 793 783 583

❒Stemple budowlane, 3 m, 5 zł/szt., 511 467 557

❒Przyjmę ziemię i gruz, Biała Podlaska, 695 518 274

❒Nowe okna 170x143 cm, 696 449 734

❒Cegła czerwona, biała, 531 465 772

❒Kafle nowe T, 660 774 531

❒Sprzedam stemple budowlane, 518 312 745

SPRZEDAŻ - INNE

❒Deski, tarcica, kantówki, więźba dachowa, szalówka, podbitka, podłogówka, sztachety, Sarnaki, 503 111 848

❒Deska elewacyjna, krokwie, łaty, deski, opoły, 508 848 759

❒Drewno opałowe, 691 522 160

❒**Drewno rozbiórkowe, 691 522 160**

❒Drut ocynkowany, 695 88 88 90

❒Siatka ogrodzeniowa i wszystko do ogrodzeń - panele, ogrodzenia betonowe, słupki, bramy, automatyka, montaż, 697 88 88 92

❒Kosze na śmieci, pojemność 140, 240, 1 100 l. Bardzo solidne. Tanio. tel. 661 512 466

❒**Kupię wiąz, akacja, w dłużycy, 691 522 160**

❒Sprzedam piec c.o., 20 kW, z nadmuchem, z 2 sterownikami i 2 pompami, 501 270 103.

❒Krzesła metalowe, tapicerowane, 20 zł/szt., stoły konstrukcja metalowa, blat płyta - 35 zł, krajzega, silnik 2,5 -300 zł, parnik elektryczny 300 l - 150zł, 603 974 204

FABRYKA OKIEN
OKNA • DRZWI PCV i ALU
OK!no Producent Biała Podlaska
www.oknobp.pl
ul. Sitnicka 135 83 343 86 39

KONKURENCYJNE CENY od 580 zł/t
WYSOKA JAKOŚĆ
WĘGIEL
SZEROKI ASORTYMENT
NA TERENIE MIASTA DOWÓZ GRATIS
BIAŁA PODL., UL. GRZYBOWA 52
tel. 83 344 20 92

❒**Pellet, wysoka jakość, niska cena, 83 344 20 92**

❒Deski, listwy na ławki, szalówka, 796 167 092 wieczorem

❒**Dwucalak dębowy i lipowy, 502 243 030**

❒Drewno opałowe, 511 058 151

❒Sprzedam deski, 511 766 832

❒Glazura Tubądzin, 600 016 717

❒Opał po 100 zł, 510 290 118

❒Sprzedam saunę 6-osobową, kompletną, 501 099 794, demex2@o2

UTHO Marek Dejneka
oferuje w sprzedaży:
węgiel kamienny
kruszywa
wapno nawozowe
pellet, nawozy
mat. budowlane
SKUP ZBÓŻ, ŁUBINU I GRYKI
tel. 604 437 407

WĘGIEL STW
Biała Podlaska
ul. Sidorska 78-80
tel. 509 842 086

❒Sprzedam wyposażenie sklepu spożywczego do 1000 m², 501 099 794, demex2@o2.pl

❒Imadło, kowadło, lewar, akumulator, 664 804 442

WĘGIEL
KOSTKA - 610 zł/t 24 MJ
ORZECH - 550 zł/t 24 MJ
PELET wor. - 750 zł/t 17,5 MJ
EKOGROSZEK luz - 550 zł/t 24 MJ
EKOGROSZEK luz - 650 zł/t 25-26 MJ
EKOGROSZEK luz - 750 zł/t 26-27 MJ
EKOGROSZEK luz - 850 zł/t 27-28 MJ
+ 60 zł worek
OFERUJEMY RÓWNIEŻ OPAŁ WYSOKIEJ JAKOŚCI - ODPOWIEDNIK WĘGLA Z MYSŁOWIC
MILANOWICZ
SPRZEDAŻ RATALNA MOŻLIWOŚĆ DOWOZU
Chotyłów
ul. Tartaczna 2A
przy dworcu PKP
502 202 581
500 260 872
83 377 82 28

WĘGIEL
EKOGROSZEK
27 Mg/J, popiół: 4%
PELLET 799 zł/t 17,6 Mg/J
KAMIEŃ DEKORACYJNY (ogrodowy)
EKO-M
ul. Terebelska 113, Biała Podlaska
tel. 723 456 555

STYROPIAN PRODUCENT
sprzedaż detaliczna
Roskosz 22
tel. 83 343 74 06 • 509 375 365

Kropka
Sławomir Kropiwiec
WĘGIEL • PELLET • WAPNO NAWOZOWE
Kruszywa bezpośrednio z kopalni
o/Małaszewicze 721 08 09 09
o/Przewłoka 784 94 08 22

P.H.U. Agromil
OFERUJEMY
◆ Węgiel kamienny i Ekogroszek
◆ Pellet drzewny
◆ Nawozy, Środki ochrony roślin
◆ Materiały Budowlane i wykończeniowe
◆ Pełny asortyment hydrauliczny
◆ Artykuły metalowe oraz wiele innych...
RATY, TRANSPORT HDS, MAGAZYNOWANIE
Tuczna 206
504 055 430 • 83 377 13 36 • 512 966 521
Kodeń, Rynek 12
697 330 515

WĘGIEL WORKOWANY
TWÓJ DOSTAWCA CIEPŁA
ZAPRASZAMY!
Biała Podlaska, Sidorska 62
dopieca.com.pl 697 330 520

ROLNICZE

MASZYNY

❒Kupię ciągnik, może być bez rejestracji sprzęt, rozsiewacz RCW, 503 792 483

❒Kupię sortownik, przyczepę wywrotkę, 603 855 072

❒Kupię T-25 lub C-330, glebogryzarkę, 663 955 935

❒**Kupię wszystkie ciągniki, ładowarki, prasy, przyczepy, kombajny, maszyny. Także uszkodzone. 665 207 084**

❒Kupię przyczepę, Usus, Zetor, inny sprzęt, 505 071 250

❒Remonty podnośników C-330, C-360, C-385, Zetor, 667 792 087

❒Kupię kosiarkę, glebogryzarkę, talerzówkę, kopaczkę, siewnik, ciągnik z turem, 783 154 031

❒**Transport maszyn, 600 60 60 92**

❒**Kupię kopaczkę konną, pługi, kosiarkę rotacyjną, 502 243 030**

❒Kupię kopaczkę, tel. 783 154 031

❒Kupię prasy kostkujące, rolujące, przyczepy, siewniki, agregaty, kombajny, sortowniki, kosiarkę, tel. 503 643 162

❒Kupię ciągniki małe oraz 4x4, sortowniki, kombajny, trala, prasy, rolki, kostki, ładowarki, sprawne i uszkodzone, tel. 574 651 542

❒Zetor 5320, sprzedam, 696 153 659

❒**Sprzedam Gwiazdę 5 do siana z dowozem, wialnia do zboża, siano w kostkach, 502 243 030**

❒Duży wybór zachodnich ciągników Ursus, Zetor, 504 239 788

❒Kupię prasy kostkujące i belujące i inny sprzęt rolniczy, 603 705 754

❒Bizon z sieczkarnią polską (1978), sprawny, 83 359 86 80

❒Kopaczka do ziemniaków, 692 975 369

❒Poznaniak, siano, sianokiszonki, 501 626 789

❒Kopaczka, rozrzutnik, brony 5, 663 893 465

❒Taśmociąg, 518 988 699

▼ CD. NA STR. 31

SKUP BYDŁA I CIELĄT
Na wagę żywą lub WBC.
Przelew do 2 dni.
508 537 058

Skup Zbóż
Ferma indyków Cełujki
SPRZEDAŻ NAWOZÓW
513 092 562

eprasa.pl ec5efc5c7c

SKUP BYDŁA I CIELĄT

- Wysyłki na eksport
- Konkurencyjne ceny
- Zapraszamy do stałej współpracy
- Możliwość rozliczenia na WBC i na wagę żywą
- przelew 2 dni

513 364 520, 506 385 510

CD. ZE STR. 30

❒Śrutownik, siewnik, brony 3, pługi 2, 3, 4, obrotowe, 693 950 541

❒Ursus 912 lub 914 (4x4) sprzedam lub zamienię, 735 449 249

❒Ciągnik MTZ-82 4X4 (1988) zamienię na mniejszy lub sprzedam, 728 794 720

❒Ciągnik + Tur, 518 312 745

❒Poznaniak 2,70, brony 5, obsypnik 5, 600 395 998

❒Bizon Z056 (1980), 606 647 841

❒MTZ 4x4, Białorus, Jumz, siewnik Kos, 882 008 650

❒Gruber 10 łap, resor, siewnik lejek, 509 926 597

❒Renault 120-54, 120 KM, 509 926 597

❒Sortownik do ziemniaków, duży, 509 926 597

❒Agregat uprawowo-siłowy, talerzówka, 724 128 460

❒Pługi, brony, kultywator, poznaniak, rozsiewacz, 661 899 344

❒Kosiarka, pająk, kopaczka, 505 071 250

❒Talerzówka 18, pług, opryskiwacz, siano, 508 096 193

❒Rozrzutnik jednoosiowy, opryskiwacz 400 l, 508 096 193

ZWIERZĘTA

❒Krowy cielne, jałówki, cielaki Limusine 100%, tanio, 535 272 671

❒Cielęta 510 607 177

❒Klacz ze źrebakiem 11 lat, 607 082 491

❒Krowa mleczna, 2 byczki, 517 038 380

❒Krowa LM po cielaku, 519 617 554

❒Cielak czerwono-biały, 5 m-cy, 516 923 495

❒Sprzedam króliki, 691 522 160

❒Klacz 4 lata, 504 070 692

❒Kuce, 506 170 289

❒Owce kameruńskie (stado), 509 579 597

❒Byczki mięsne i mieszańce, jałówki sprzedaż, 513 482 117

❒Kupię cielaki odchowane, większe, 695 518 274

Nie zwlekaj Twoja reklama z pewnością będzie skuteczna! SŁOWO PODLASIA

❒Byczek, kozy, 798 713 623

❒Byczki, cieliczki, mięsne, mieszane, 667 190 902

❒Pszczoły z ulami lub bez, 608 104 990

❒Cielę mięsne, 515 126 331

❒Rzeźnia kupi bydło pourazowe do uboju z konieczności, tel. 511 075 866, 662 396 670

❒Rzeźnia kupi bydło ze świadectwem do uboju z konieczności, tel. 511 075 866, 662 396 670

❒Byczki, jałówki mięsne, 698 641 195

❒Kupię bydło rzeźne, odbiór z gospodarstwa z ważeniem, płatne gotówką lub przelewem, faktura, wyrejestrowanie lub WBC, 693 950 620, 507 645 590

POZOSTAŁE

❒Sprzedam słomę i żyto, 696 930 672

❒Sprzedam 12 ton żyta. 50 zł za kwintal, tel. 516 168 743

❒Ziemniaki paszowe, dla kur, bydła, jadalne, 508 529 349

❒Rębak, 794 115 984

❒Pszenżyto, 512 197 037

❒Wapno magnezowe, węglanowe, 601 085 476

❒Jęczmień zimowy na siew, po centrali, 602 467 634

❒Siano w belach, buda dla psa, 517 088 176

❒Ziemniaki, Hrud 18, 510 547 524

❒Po centrali pierwszy rok żyto, odm. Dańkowski Agat, b. dobre. Tel. 785 213 038. Falatycze 33 gmina Platerów.

❒Słoma, siano, 793 477 107

❒Sprzedam pszenżyto Orinoko po centrali, na siew. Tel. 516 287 972. mareks8331@o2.pl. Żeromskiego 45/27.

❒Sprzedam owies i pszenżyto, słomę w ciukach, 502 243 030

❒Kupię czarny bez, 531 416 809

❒Pszenica Angelus, pszenżyto Trapero, Oktawio, groch I odsiew, 797 132 437

❒Kupię zboże, tel. 515 496 967

❒Wapno nawozowe, tel. 508 482 623

❒SKUP ŁUBINU, GRYKI, GROCHU, 607 781 627

❒Sprzedam świeże maliny i sadzonki, 666 677 491

❒Pszenica Moschus, 833 759 092

❒Siano kostka dobrej jakości, 691 522 160

❒Wapno nawozowe, faktura Vat, tel. 508 482 623

❒Podłoże z pieczarek + transport, 514 641 606

❒Kupię stare deski z odzysku (spod blachy lub papy), 691 522 160

❒Wapno nawozowe, 509 561 100

❒Kupię zboże, słomę, kukurydzę 665 557 580

❒Kupię zboże, 516 541 390

❒Kupię stodołę i inne stare budynki, 691 522 160

❒Kupię zboże, 501 716 304

RÓŻNE

❒Iwona Jagiełło, wróżka, jasnowidz, bioenergoterapeuta, świecowanie uszu. Warsztaty. 605 855 562

❒Loty widokowe, Wiszniece, 501 613 425

❒Pożyczki pozabankowe do 1 000 zł, 506 989 167

❒Pożyczę komuś pieniądze, prywatnie, 515 518 801

KUPNO - INNE

❒Kupię drewno w dłużycy, sosna, dąb, olcha, brzoza, 691 522 160

❒Dęby, sosny, brzozy, 607 412 702

❒Monety, starocia, 517 166 920

❒Skup złomu i metali kolorowych, 724 225 888

❒Kupię zamrażarkę skrzyniową, 507 361 810

❒Kupię drzwi wejściowe, używane, 695 518 274

MATRYMONIALNE

❒Poznam wdowca do 63 l., 509 682 565

❒Wdowiec, emeryt, 70+, bez nałogów, pozna samotną. Związek poważny, stały, 731 675 574

❒Jestem w podeszłym wieku szukam kobiety na koniec życia, może być z dzieckiem, wiek obojętny, 514 572 060

❒Kawaler 32 lata, szuka dziewczyny na stałe w wieku 30-34 lata, z samochodem lub bez z okolic Białej Podl, Janowa Podl, Międzyrzeca Podl., pisać dziewczyny, 503 131 287

MEDYCYNA

ALERGOLOG

❒Testy alergiczne, grzybica, borelioza, rejestracja 509 727 388

CHIRURG

❒GABINET CHIRURGICZNY, 83 344 27 00

DERMATOLOG

❒Dermatolog – Jolanta Pracoń, 83 342 86 13, 507 181 386

ENDOKRYNOLOG

❒Endokrynolog – dr n. med. Ireneusz Pracoń, USG, choroby tarczycy i wewnętrzne, 504 211 010

GASTROLOG

❒GABINET GASTROLOGICZNY, 83 344 27 00

KARDIOLOG

❒Marek Kurianowicz, Specjalista Kardiolog. Biała Podlaska, ul. S. Batorego 10, tel. 575 325 775, www.mkardio.pl

MEDYCYNA NATURALNA

❒Pomagam wyleczyć RZS, 798 592 392

OKULISTA I IRYDOLOG

❒Okulista Grzegorz Jobda - Najnowsze technologie w diagnostyce okulistycznej! Warszawska 14, 606 957 358

❒OKULISTA - Dariusz CZOP, 538-200-461

ORTOPEDA

❒ORTOPEDA - spec. Eugeniusz Juchimiuk - USG bioder dziecięcych, badania, urazy dzieci, dorosłych, Terebelska 58, 601 980 681

❒Ortopeda traumatolog lek. Jacek Czaplicki, Terebelska 67, poniedziałek 16:00-17:00, 601 356 776

PEDIATRA

❒Lek. Ireneusz Mikusek pediatra, 601 896 990

PSYCHIATRA

❒Psychiatra - lekarz Iga Iwanicka-Wyszyńska. Tel. 500 309 444. Księcia Witolda 19/5, Biała Podlaska.

PSYCHOLOG

❒PORADNIA PSYCHOLOGICZNA NFZ, 83 344 27 00

❒Biorezonans, rzuć palenie, terapia nikotynowa, alkoholowa, rejestracja 509 727 388

❒Gabinet Psychoterapii i Pomocy Psychologicznej, Biała Podlaska, terapia dorosłych, młodzieży, par, małżeństw, telefon 608 300 251

CD. NA STR. 32

Katarzyna Niewęgłowska
specjalista chorób wewnętrznych
GASTROENTEROLOG
W związku z pandemią coronawirusa wizyty w gabinetach stacjonarnych zostają **zawieszone do odwołania**. W pilnych przypadkach istnieje możliwość uzyskania **teleporady tel. 503 054 604** od poniedziałku do piątku w **godzinach 14-18.**

INTERMED
Biała Podl. *KRASZEWSKIEGO 6* ☎ 83 344 33 03
lek. med. H. Siemaszko-Konon - spec. pulmonolog,
lek. med. P. Frończuk - spec. psychiatra,
lek. med. K. Kaliszuk - internista,
lek. med. J. Kaliszuk - internista,
lek. med. M. Sekuła - spec. neurolog,
lek. med. P. Migdal - spec. ginekolog,
lek. med. K. Poniatowska-Fiedosiuk - spec. kardiolog,
lek. med. O. Andres - medycyna pracy,
mgr A. Kowalski - leczenie bólów kręgosłupa,
mgr M. Górski - badania EEG
Prof. zw. dr hab.n.med. Sławomir Snela *(10.10)* z Rzeszowa spec. ortopeda, USG stawów biodrowych u dzieci
Dr hab.n.med. Grzegorz Ćwik *specjalista chirurg USG tarczycy, jamy brzusznej* ***(5.09)***
Dr hab.n.med. S.Przywara *(wizyty+USG DOPPLER - 8.09)*
Dr hab.n. med. M.Iłżecki *(wizyty+US DOPPLER - 15.09)*
Dr n. med. Mieczysław Orzeł *specjalista endokrynolog, kardiolog* ***(05.09, 19.09, 03.10, 17.10)***
Dr n. med. K. Olszewski - *spec. kardiochirurg*
Lek. med. B. Bilińska - *spec. dermatolog* ***(10.09, 29.09)***
Lek. med. A. Nowakowski - *specjalista neurolog* ***(12.09, 26.09)***
Medycyna tybetańska w Lublinie
tel. 81 742 11 22, 81 741 38 19

USG od pn.-pt. od 15.00
Rejestracja tel. 344 45 44, pn.-pt. 8.00-18.00
NZOZ T-MED, ul. Terebelska 67
Specjaliści Radiodiagnostyki
lek. med. J. TRYNKIEWICZ 604 114 568
lek. med. A. DUDA 605 297 530
RTG pn.-pt. 8-12.00, 14-18.00
Rejestracja tel. 606 297 855
Budynek Przychodni Specjalistycznych ul. Warszawska 14 /niski parter/

UROLOG Krzysztof Pękala
Leczenie chorób dróg moczowych, nerek, prostaty, kamicy nerkowej, narządów płciowych, nietrzymania moczu. Badania USG.
wtorek 16.00-17.00 KARDIO-MED
Biała Podl., ul. Terebelska 67B, tel. 573 405 422

ULTRASONOGRAFIA DOPPLEROWSKA
lek. Janina Matusiak
USG naczyń krwionośnych, piersi, tarczycy, brzucha
Biała Podl., ul. Spółdzielcza 6
pon. i środa 16.00-18.00
tel. 666 018 198

CENTRUM TERAPEUTYCZNE
PSYCHOLOG DZIECIĘCY
NEUROPSYCHOLOG
TERAPIA PAR, RODZIN
PSYCHOTERAPIA INDYWIDUALNA
EEG BIOFEEDBACK
REJESTRACJA 505 440 602

GABINET OKULISTYCZNY DARIUSZ CZOP
Okulista II stopnia,
wieloletni pracownik Kliniki Okulistyki Akademii Medycznej w Lublinie.
Biała Podlaska, ul Warszawska 14, gabinet 212, tel. 538-200-461
Leczenie w zakresie:
- konsultacje okulistyczne (badanie wzroku, dobór okularów, badanie pola widzenia),
- diagnostyka i leczenie schorzeń, w tym siatkówki (zwyrodnienie plamki żółtej, retinopatia cukrzycowa, krótkowzroczność, odwarstwienie, zmiany zwyrodnieniowe w ciele szklistym),
- diagnostyka zaćmy i jaskry,
- badania diagnostyczne tomografem optycznym,
- k badania przed i po operacyjne.

Rejestracja pod numerem telefonu
538 200 461

CENTRUM KOREKCJI WZROKU
Okopowa 18F/37
spec. okulista Andrzej Jaroszyński
badanie komputerowe, leczenie dorosłych i dzieci
rejestr. 343-48-98 10-18.00
Salon optyczny na miejscu, tel. 344-18-76
ATRAKCYJNE CENY OKULARÓW

dr n. med. Andrzej Kossakowski
specjalista
ORTOPEDA TRAUMATOLOG
Porady, leczenie w zakresie:
- ortopedia dorosłych i dzieci
- traumatologia narządu ruchu
- USG narządu ruchu

Biała Podlaska
ul. Spółdzielcza 6 lok. 22
rej. tel.: 604 56 12 58

dr n. med. Andrzej Kossakowski
USG
- kolan, barków, drobnych stawów, mięśni, ścięgien

rejestracja telefoniczna
604 56 12 58

CENTRUM MEDYCZNE empatia
CENTRUM MEDYCZNE
Międzyrzec Podlaski
ul. Partyzantów 47
tel. 83 371 22 22
CHIRURG NACZYNIOWY
dr n. med. Grzegorz Prokop
ENDOKRYNOLOG
lek. med. Marian Bielecki
GINEKOLOG
lek. med. Grzegorz Duszyński
GASTROENTEROLOG, INTERNISTA
dr n. med. Katarzyna Wójtowicz-Chomicz
KARDIOLOG
dr. n. med. Edyta Sawicka- Glazer
PULMONOLOG
dr n. med. Barbara Rybacka-Chabros
PEDIATRA
lek. med. Beata Leszczuk
ORTOPEDA
lek. med. Paweł Chabros
REUMATOLOG
dr n. med. Katarzyna Sikorska-Siudek
UROLOG
lek. med. Krzysztof Prządka
PORADNIA USG
lek. med. Adrian Boruc
DIETETYK KLINICZNY
mgr. Sylwia Siudym

FizjoMasażGRE
Terapeuci manualni i Masażyści
- bóle kręgosłupa
- bóle mięśniowe
- rehabilitacja pooperacyjna
- bóle trzewne
- skrzywienia kręgosłupa

Biała Podlaska, ul. Sidorska 59A
507 650 111

GABINET NEUROLOGICZNY
I LECZENIE CHORÓB KRĘGOSŁUPA, NARZĄDU RUCHU
dr Andrzej Nowakowski
specjalista chorób układu nerwowego i terapii manualnej kręgosłupa
- Zespoły bólowe kręgosłupa i narządu ruchu pochodzenia neurologicznego, reumatologicznego i pourazowego;
- Bóle i zawroty głowy, migreny;
- Choroba zwyrodnieniowa kręgosłupa i stawów
- Dyskopatia, przepukliny, osteoporoza;
- Nerwice, depresja, padaczka

Gabinet specjalizuje się w leczeniu nietypowych zespołów bólowych narządu ruchu, bólów i zawrotów głowy, zaburzeń równowagi, bólów barku i pleców
Radzyń Podlaski, ul. Sitkowskiego 1 (apteka) czynny w 1 i 3 sobotę miesiąca
Biała Podlaska, ul. Kraszewskiego 6 czynny w 2 i 4 sobotę miesiąca
Informacje i zapisy, tel. kom. 606 611 150

eprasa.pl ec5efc5c7c

CD. ZE STR. 31

OGŁOSZENIA EKSPRESOWE

MOTORYZACJA

- Audi B4 B+G (1993), tel. 730 694 293

MIESZKANIA

- Wynajmę mieszkanie, 660 862 356

ROLNICZE

- Zetor 5211, 518 063 519

OGŁOSZENIA KUPONOWE

AGD/RTV

- Lodówko-zamrażarka, 100% sprawna, z dowozem - 390 zł, 507 147 485
- Kuchenka gazowa, 4-palnikowa - 240 zł, 507 147 485
- Pralka automatyczna, możliwy transport - 390 zł, 507 147 485
- Odkurzacz domowy, nowoczesny - 140 zł, 507 147 485
- Piekarnik mały - 80 zł, 507 147 485
- Wieża firmowa z kolumnami - 240 zł, 507 147 485
- Mop parowy, nowy - 110 zł, 507 147 485
- Odkurzacz piorący Karcher - 650 zł, 507 147 485
- Żelazko firmowe - 50 zł, 507 147 485
- Zamrażarka - 200 zł, 507 147 485
- Expres do kawy, nowy - 220 zł, 507 147 485
- Nowa lokówka do włosów, samowciągająca - 140 zł, 507 147 485.
- Mikrofalówka - 140 zł, 507 147 485
- Telewizor kineskopowy z pilotem, idealny odbiór - 140 zł, 507 147 485
- Telefon komórkowy na przyciski - 80 zł, 507 147 485
- Cienki LCD telewizor z pilotem, odbiór, stan bdb. - 300 zł, 507 147 485
- Nawigacja Tom Tom, Garmin, ładowarka, mapy - 230 zł, 507 147 485
- Dekoder DVBT, DOTV, pilot, pudełko - 80 zł, 507 147 485
- Konsola X-Box, gra - 330 zł, 507 147 485
- Stacja do Iphone z głośnikami - 40 zł, 507 147 485
- TV 40" LED, stan idealny - 580 zł, 507 147 485
- Laptop cienki Leonovo - 200 zł, 507 147 485
- TV 47", smart, LED, 3D, full HDMI, pudełko - 1 150 zł, 507 147 485
- Drukarka - 80 zł, 507 147 485
- Mikrofalówka, w pełni sprawna - 150 zł, 507 147 485
- Nowy TV 32" zapakowany w pudełku - 550 zł, 507 147 485
- TV Panasonic 50", pilot - 1 100 zł, 507 147 485
- Galaxy, sprawny - 1 500 zł, 507 147 485
- Telewizor cienki LCD z wbudowanym DVD - 400 zł, 507 147 485
- Telewizor LCD 12/220V okablowanie, pilot - 300 zł, 507 147 485
- Pralka wirnikowa - 120 zł, 507 147 485
- Pralka Whirlpool z góry otwierana, dowóz - 400 zł, 507 147 485
- Radio samochodowe Pioneer - 150 zł, 507 147 485
- Lodówka na złom, oddam, 508 159 699
- Maszyna do szycia Singer, zabytek, sprawna - 350 zł, 505 700 235
- Telefon komórkowy Nokia N8-00 - 100 zł, 505 700 235
- Prodiż w pudelku - 100 zł, 507 147 485
- Zamrażarka szufladkowa - 900 zł, 695 957 160
- Aparat fotograficzny Zenit z lampą błyskową - 100 zł, 83 343 57 15
- Telewizor Philips 21 cali, model 21PT166C/58P - 80 zł, 664 116 307
- Chłodziarko-zamrażarka, 150 cm wys. - 400 zł, 606 168 304
- Pojemna zamrażarka szufladowa, mało używana Pingwin 100 - 500 zł, 690 486 112
- Piekarnik pod zabudowę, elektryczny, stan bdb. - 400 zł, 606 168 304
- Pralka automat, zachodnia, wirówka 1 200 obr., stan bdb. - 400 zł, 606 168 304
- Zmywarka 45/60 cm, pod pełną zabudowę, stan bdb. - 400 zł, 606 168 304
- Chłodziarko-zamrażarka, 200 cm wys., stan bdb. - 600 zł, 606 168 304
- Zestaw porcelany, serwis, ładny fason, przedwojenny, rzeźbiony - 60 zł, 693 286 866
- Odkurzacz piorący Clean Security, stan bdb. – 500 zł, 504 536 181
- Miednica emaliowana, duża, 60 cm, nieuszkodzona, dawniejsza, błękitna - 50 zł, 693 286 866
- Wiadro emaliowane, nieużywane z czasów PRLu, kolor beżowy, 10 l - 30 zł, 693 286 866
- Maszyna do szycia Łucznik z napędem elektrycznym i nożnym, stan idealny - 300 zł, 693 286 866
- Pralka Frania - 140 zł, 664 804 442
- Kuchenka gazowa z piekarnikiem elektrycznym, Mastercook z reduktorem, stan idealny - 290 zł, 693 286 866
- Telewizor kolorowy 21 cali Samsung z pilotem, sprawny, stan idealny - 90 zł, 693 286 866
- Pralka automat Mastercook, zadbana, mało używana z akcesoriami, ładna - 220 zł, 693 286 866
- Telewizor kolorowy 15 cali Sanio z pilotem i dekoderem, sprawny - 100 zł, 693 286 866
- Kuchenka elektryczna, nowa, jednopłytowa, z regulacją i kablem, sprawna - 60 zł, 693 286 866
- Kuchenka gazowa Amica, nowoczesna z piekarnikiem elektrycznym, z butlą, okapem i reduktorem - 450 zł, 693 286 866
- Laptop Intel Core Duo, stan bdb., gwarancja, naprawa - 500 zł, 83 343 40 09
- Expres do kawy DeLonghi Dedica kolbowy, stan idealny - 400 zł, 793 524 821
- Subwoofer Samson dB1500a 500 W, aktywny - 950 zł, 503 764 165
- Lodówka Whirlpool stan idealny, Parczew - 300 zł, 506 252 550
- Telewizor Panasonic, kolor z pilotem, odbiór idealny - 50 zł, 513 432 479

MOTORYZACJA

- Akumulator używany, sprawny - 160 zł, 507 147 485
- Radio Pioneer - 140 zł, 507 147 485
- Matiz, gotowy do jazdy - 1 500 zł, 507 147 485
- Komplet bort aluminiowych do Poloneza - 350 zł, 500 629 517
- Opona z felgą do Busa - 120 zł, 500 629 517
- Opony wielosezonowe, komplet, 16 - 350 zł, 507 147 485
- Opona motocyklowa - 100 zł, 602 121 962
- Ford Galaxy - 1 500 zł, 507 147 485
- Kamera samochodowa, nowa - 120 zł, 507 147 485
- Opony w komplecie 4 szt. - 320 zł, 507 147 485
- Nissan Micra K11 (2000) 5-drzwiowy, na części - 50 zł, 510 840 833
- Ford Focus części - 100 zł, 602 571 846
- Opony letnie komplet, stan idealny, bus 225/65 R16C - 800 zł, 512 225 931
- Felgi aluminiowe komplet - 400 zł, 602 571 846
- Renault Master części - 100 zł, 602 571 846
- Kołpaki na koła do Volvo 16 cali, oryginalne w komplecie - 50 zł, 693 286 866
- Izoterma z Żuka, wym. 200/285/190 cm - 1 200 zł, 509 221 820
- Przyczepka lekka z plandeką, sam - 1 000 zł, 502 331 885
- Felgi stalowe 16 - 250 zł, 664 775 686
- Cewka zapłonowa nowa Wectra - 170 zł, 506 234 624
- Opony 750-20, 2 szt. – 300 zł, 665 192 909

MEBLE

- Fotele z ławą, dowóz - 200 zł, 507 147 485
- Tapczanik 1 os., nowoczesny, dowóz - 250 zł, 507 147 485
- Łoże 2 os., biała skóra, oświetlenie LED - 900 zł, 507 147 485
- Biurko z krzesłem, szafki - 120 zł, 507 147 485
- Narożnik pokojowy, do spania, rozkładany, z dowozem - 700 zł, 507 147 485
- Fotel obrotowy do biurka, solidny - 80 zł, 507 147 485
- Komoda, szafka - 180 zł, 507 147 485
- Szklany stolik 3-poziomowy - 120 zł, 507 147 485
- Ława - stolik - 85 zł, 507 147 485
- Fotel 1-2 os., rozkładany z pojemnikiem - 230 zł, 507 147 485
- Wersalka rozkładana, z pojemnikiem, transport - 280 zł, 507 147 485
- Szafka RTV z szufladami - 110 zł, 507 147 485
- Sofa pluszowa, rozkładana, z dowozem - 350 zł, 507 147 485
- Regał, stan bdb., oświetlenie - 350 zł, 507 147 485
- Komplet wypoczynkowy Kler, b. nowoczesny - 850 zł, 507 147 485
- Szafa 2-drzwiowa, dowóz - 200 zł, 507 147 485
- Łóżeczko dziecięce, drewniane - 100 zł, 507 147 485
- Komplet wiklinowy, kosz + regał - 120 zł, 507 147 485
- Narożnik skórzany, rozkładany - 1 200 zł, 507 147 485
- Komplet krzeseł drewnianych, tapicerowane, stan bdb. - 320 zł, 507 147 485
- Stół kuchenno-pokojowy, rozkładany - 150 zl, 507 147 485
- Krzesła dębowe z nową, brązową tapicerką, komplet - 1 500 zł, 507 147 485

CD. NA STR. 33

SŁOWO PODLASIA
Biuro Ogłoszeń „Słowa Podlasia"
21-500 Biała Podlaska, ul. Warszawska 15, tel. 83 342 25 19
Twoje ogłoszenie ukaże się w internecie
zobacz: slowopodlasia.pl/ogłoszenia

KUPON NA BEZPŁATNE OGŁOSZENIE

35 SŁOWO PODLASIA

Ważny w okresie od 1 do 9 września 2020 r.

Na sprzedaż **JEDNEJ RZECZY**
lub **JEDNEGO KOMPLETU RZECZY**
o wartości do 1500 zł

Proszę wypełnić czytelnie.

treść ogłoszenia

treść ogłoszenia

cena

telefon lub e-mail do kontaktu

OGŁOSZENIODAWCA (dane do wiadomości redakcji)

imię i nazwisko

ulica i nr domu

miejscowość

telefon kontaktowy

Wypełnienie wszystkich pól jest obowiązkowe.
Redakcja nie ponosi odpowiedzialności za treść ogłoszeń oraz zastrzega sobie prawo do korekty lub w szczególnych wypadkach - do wstrzymania publikacji.

Wystarczy wypełnić kupon ogłoszeniowy i wrzucić do jednej z niebieskich skrzynek oznaczonych logiem

SŁOWO PODLASIA

Kupon można też dostarczyć osobiście lub przesłać do Redakcji:
Tygodnik „SŁOWO PODLASIA"
ul. Warszawska 15
21-500 Biała Podlaska
skr. pocztowa 116
We wtorek Twoje ogłoszenie zupełnie za darmo trafi do wszystkich czytelników „Słowa Podlasia".

W przypadku pytań skontaktuj się z nami: tel. 83 344 75 57

Uwaga!

Prawidłowo wypełniony kupon z ogłoszeniem powinien zostać wrzucony do skrzynki najpóźniej w czwartek do godziny 16.00. W Redakcji kupony przyjmujemy **do piątku do godziny 18.00.** Ogłoszenia dostarczone po tym terminie będą publikowane w kolejnym wydaniu.

eprasa.pl ec5efc5c7c

CD. ZE STR. 32

- Masywny i solidny 2 os. tapczan - 400 zł, 507 147 485
- Dwa kremowe skórzane fotele, b. wygodne - 350 zł, 507 147 485
- Szklana ława dwupoziomowa - 200 zł, 507 147 485
- Zestaw pokojowy, rozkładany, kanapa z fotelem, dowóz - 500 zł, 507 147 485
- Szafa do przedpokoju, nowoczesna, z lustrem i wieszakami - 300 zł, 507 147 485
- Tapczan z pojemnikiem, b. solidny, aksamitny - 300 zł, 507 147 485
- Materac z masażerem elektrycznym, kilka programów - 280 zł, 507 147 485
- Stół ciemny - 150 zł, 602 121 962
- Biurko z nadstawką - 150 zł, 516 260 700
- 2 pufy ze schowkami b. ładne - 100 zł, 507 147 485.
- Narożnik młodzieżowy 1-osobowy, rozkładany z pojemnikiem - 250 zł, 507 147 485.
- Skórzana sofa z 2 fotelami, rozkładana - 700 zł 507 147 485
- Meble kuchenne - 180 zł, 507 147 485
- Narożnik pokojowy rozkładany z 2 fotelami - 1 000 zł, 507 147 485
- Zestaw białych mebli nowoczesny, 3 elementy - 550 zł, 507 147 485
- Fotel wąski, rozkładany do spania - 230 zł, 507 147 485
- Półkotapczan - 300 zł, 507 147 485
- Ławostół drewniany podnoszony i rozkładany - 400 zł, 507 147 485
- Biurko - 80 zł, 516 260 700
- Kanapa nowoczesna, skórzana ,rozkładana z fotelem, b.ładna, możliwość dowiezienia - 780 zł, 507 147 485.
- Witryna jak nowa - 300 zł, 507 147 485
- Łoże sypialne 160x200 cm z materacami i pojemnikiem - 500 zł, 507 147 485
- Mały narożnik pokojowy, rozkładany do spania - 400 zł, 507 147 485
- Wersalka używana, drewniane boki - 200 zł, 83 342 43 37
- Regał, słupek - 130 zł, 507 147 485
- Szafa trzydrzwiowa PRL jasna, lata 70. - 170 zł, 504 789 445
- Narożnik rozkładany 3+2 - 600 zł, 512 342 790
- Fotele 2 sztuki - 100 zł, 660 767 955
- Meblościanka jasny brąz, 3 elementy - 500 zł, 83 341 96 49
- Ławo-stół rozkładany, czarny, duży, podnoszony, ładny, zadbany - 130 zł, 693 286 866
- Stół owalny dębowy, podwójnie rozkładany - 1 500 zł, 507 147 485
- Regał pokojowy - 250 zł, 516 452 359
- Biurka meblowe większe w nowym stylu, kolor olcha, półka wysuwana, przeszklone szafki, ładne - 180 zł, 693 286 866
- Stolik pod telewizor, czarny, przeszklony, dużo półek, ładny, zadbany - 70 zł, 693 286 866
- Stół meblowy na wysoki połysk + 6 krzeseł miękkich, kolor bordowy, zadbane bez plam, ładne - 350 zł, 693 286 866
- Fotel obrotowy do biurka, wysokie oparcie z podłokietnikami z regulacją, profesjonalny - 80 zł, 693 286 866
- Stół owalny, rozkładany + 6 krzeseł tapicerowanych, mahoń - 1 300 zł, 508 280 802
- Krzesła komplet miękkie z poręczami i podłokietnikami dla osób starszych, miękkie oparcie i siedzisko, komplet, ładne - 50 zł, 693 286 866
- Kpl. wypoczynkowy, narożny - 105 zł, 511 892 081
- Biurko, komoda, szafka wisząca - meble młodzieżowe - 290 zł, 516 066 390
- Dwa fotele ładne za darmo - 798 294 745
- Wersalka zadbana boki chromowane, ładny kolor, stan dobry - 100 zł, 693 541 612
- Bardzo solidne łóżko 90/200 cm z materacem i pojemnikiem na pościel, kolor orzech - 450 zł, 792 435 273
- Kanapa skóra, stan bdb. - 850 zł, 600 016 717
- Wersalka - 80 zł, 664 804 442
- Meble kuchenne, białe, zadbane – 500 zł, 518 927 721

ODZIEŻ

- Garnitur, 3-częściowy dla dorosłego - 120 zł, 507 147 485

ZWIERZĘTA

- Oddam czarnego kotka, błyszcząca sierść, 784 901 919
- Smycz do 3-mies. pieska, mama owczarek belgijski - 100 zł, 727 936 656
- Smycz dla owczarka niemieckiego, szczeniaka - 350 zł, 83 341 08 93
- Królik rasowy do hodowli - 25 zł, 693 290 819

SPRZEDAŻ - INNE

- Nowa kosiarka niemiecka - 300 zł, 507 147 485
- Sprężynowy materac, gruby - 250 zł, 507 147 485
- Basen ogrodowy - 90 zł, 507 147 485
- Wózek 3-funkcyjny - 180 zł, 507 147 485
- Fotelik-nosidełko z rączką do samochodu - 100 zł, 507 147 485
- Wózek inwalidzki, zachodni - 420 zł, 507 147 485
- Dywan i chodnik, b. ładny - 140 zł, 507 147 485
- Ponton solidny z wiosłami i pompką, 2 osobowy - 300 zł, 507 147 485
- Rower górski, solidny - 250 zł, 507 147 485
- Spacerówka - 150 zł, 507 147 485
- Paczka pampersów dla dorosłych - 50 zł, 507 147 485
- Kojec dziecięcy, składany - 110 zł, 507 147 485
- Umywalka, stan bdb. - 30 zł, 507 147 485
- Materac sprężynowy, b. wygodny - 150 zł, 507 147 485
- WC drewniane, heblowane, impregnowane - 450 zł, 507 202 718
- Ul z pszczołami - 450 zł, 503 634 715
- Odkład pszczeli - 350 zł, 500 629 517
- Łoże do centrowania wałów korbowych - 450 zł, 500 629 517
- Pompa hydrauliczna ręcznego wywrotu przyczepy - 200 zł, 500 629 517
- Podnośnik samochodowy, dwukolumnowy - 1 500 zł, 500 629 517
- Silnik elektryczny od pompy hydroforowej - 200 zł, 500 629 517
- Krajzega z silnikiem, kompletna, nowa - 500 zł, 500 629 517
- Prasa hydrauliczna, ślusarska - 450 zł, 500 629 517
- Przekładnia do zgarniacza - 300 zł, 500 629 517
- Pompa hydrauliczna od prasy z silnikiem i rozdzielaczem - 500 zł, 500 629 517
- Kosiarka do trawy - 140 zł, 507 147 485
- Rower dziecinny, 2-6 lat - 100 zł, 507 147 485
- Rower dorosłemu - 230 zł, 507 147 485
- Butla turystyczna z palnikiem - 10 zł, 507 147 485
- Nowa huśtawka ogrodowa - 290 zł, 507 147 485
- Umywalka z baterią i nogą w kpl. - 100 zł, 507 147 485
- Nutrison, karton - 50 zł, 507 147 485
- Pompa z silnikiem do hydroforu, nowa - 600 zł, 503 634 715
- Pompa do hydroforu - 300 zł, 503 634 715
- Pompa hydroforowa, polska, nowa - 400 zł, 500 629 375
- Pompa do hydroforu o dużej wydajności - 500 zł, 500 629 375
- Rower Scott po przeglądzie, gotowy do jazdy - 450 zł, 507 147 485
- Fotelik samochodowy od 9 kg - 120 zł, 507 147 485
- Solidna klatka dla psów, królików - 250 zł, 507 147 485
- Kosiarka do trawy - 250 zł, 602 121 962
- Waga uchylna - 100 zł, 602 121 962
- Lada chłodnicza, przenośna - 450 zł, 602 121 962
- Wiosła składane, nowe - 70 zł, 507 147 485
- Hulajnoga elektryczna - 1 200 zł, 798 461 135
- Rowerek biegowy, hulajnoga - 70 zł, 507 147 485
- Domek ogrodowy dziecięcy - 350 zł, 507 147 485
- Rowerek 3-kołowy z rączką i samochód do odpychania w kpl. - 80 zł, 507 147 485.
- Fotelik samochodowy dziecku do 30 kg - 130 zł, 507 147 485
- Worek treningowy duży - 400 zł, 504 071 023
- Poręcze do pompek i drążek do podciągania (montowany do ściany) - 300 zł, 504 071 023
- Zbiornik plastikowy 1000 l - 350 zł, 502 361 253
- Rower holenderski, firmowy, po przeglądzie - 310 zł, 603 171 105
- Moneta srebrna z 1932 r., 2 zł z głową kobiety - 15 zł, 508 438 340
- Pieluchomajtki, męskie, rozmiar średni - 1 zł, 606 395 722
- Głowice z zaworami C-360, szczelne, stan bdb. - 320 zł, 504 101 869
- Parapety sosnowe niemalowane, gr. 3 cm, różne dług. - 400 zł, 511 525 280
- Bojler elektryczny 60 l, prawie nowy, nieużywany - 210 zł, 83 342 43 37
- Kocioł Defro Optima 13 kW - 500 zł, 509 142 144
- Perkusja elektroniczna, ramowa, jak nowa - 1 250 zł, 699 797 827
- Norweski suplement na prostatę, kuracja roczna - 250 zł, 699 797 827
- Nowy środek na potencję, kuracja miesięczna - 200 zł, 699 797 827
- Akordeon - 750 zł, 699 797 827
- Encyklopedia PWN, jednotomowa - 100 zł, 699 797 827
- Gitara zwykła - 150 zł, 699 797 827
- Saksofon - 800 zł, 699 797 827
- Spichrz z bali sosnowych - 1 200 zł, 504 044 945
- Wiertarko-dłutownica do drewna i stolarki - 145 zł, 516 713 258
- Płyta bakelit-tekstolit, wym. 35/820/1300 mm - 500 zł, 516 713 258
- Siewnik zbożowy Nodet Gugus, stan bdb. - 1 200 zł, 791 987 778
- Piec c.o., używany 1 kW - 250 zł, 512 141 075
- Kultywator z wałkiem 16-zębowy 2,5 m szeroki, ładny - 1 200 zł, 727 259 066
- Kosiarka spalinowa z napędem dwuletnia, stan bdb. - 230 zł, 607 561 430
- Drzwi wewnętrzne z zamkiem - 90 zł, 798 915 388
- Dmuchawa do zboża 2,2 kW - 1 400 zł, 534 321 624
- Śrutownik bąk 7,5 kW - 1 000 zł, 534 321 624
- Siewnik przerobiony z konnego na ciągnikowy bdb. stan - 450 zł, 504 101 869
- Rower młodzieżowy koła 24, stan idealny - 130 zł, 83 344 20 37
- Ręczna giętarka do gięcia strzemion z drutu 6 - 155 zł, 83 343 85 74
- Siewnik do nawozu plastik, stan dobry - 500 zł, 604 256 125
- Aparat słuchowy, mocny, mało używany - 1 000 zł, 698 462 686
- Pampersy 35 szt., 10 pieluchomajtek, dorosłe - 50 zł, 698 462 686
- Dywan duży, gruby, stan bdb. - 80 zł, 509 278 340
- Rower dla dziecka do lat 7 z rączką, do nauki jazdy - 150 zł, 739 119 248
- Akcesoria do kominka, mosiężne, kute w rzeźbie, płotek do osłony, b. ładne - 200 zł, 693 286 866
- Piła do krajzegi 60 cm z czasów PRLu, gruba, ostra, prawie nieużywana - 120 zł, 693 286 866
- Krajzega 3-fazowa, metalowa, z piłą, silnik 3,5 kW, blat dębowy, kabel masywny, 130/70 cm, profesjonalna - 660 zł, 693 286 866
- Przekładnia do zgarniacza z kołem, na łańcuch - 220 zł, 600 129 966
- Opryskiwacz 300 l - 400 zł, 500 201 821
- Magnetofon szpulowy Ariadeck + szpule - 500 zł, 500 201 821
- Oddam za darmo obornik koński i bydlęcy, 500 201 821
- Siewnik Mazur - 1 500 zł, 500 201 821
- Silnik elektryczny 3-fazowy 1,5 kW, polski, z szajbą na paski klinowe, mało używany, sprawny - 210 zł, 693 286 866
- Butla gazowa, mała, turystyczna - 35 zł, 696 381 000
- Wózek dziecięcy - 550 zł, 509 926 555
- Wiertarka Celma polska ze stojakiem lub bez, sprawna, mało używana, stojak profesionalny - 200 zł, 693 286 866
- Wózek inwalidzki, nowy średniej wielkości, lekki, niklowany z dokumentami, nowoczesny - 260 zł, 693 286 866
- Lewarek mechaniczny w kształcie trapezu, mocny, dawniejszy, sprawny do 1,5 tony, nowy - 30 zł, 693 286 866
- Krajzega 3-fazowa, metalowa, na kółkach z odprowadzeniem trocin, z piłą, kablem, sprawna - 750 zł, 693 286 866
- Lewar- 460 zł, 664 804 442
- Eliguis 2,5 mg 60 tab., zawał, udar, wylew - 200 zł, 698 462 686
- Żyrandole komplet pojedyncze i potrójne mosiężno-drewniane, rzeźbione, ładny wzór, z regulacją - 50 zł, 693 286 866
- Kabel siłowy, gumowy, czterożyłowy 10 m z wtykiem i gniazdem, dawniejszy, gruby, mało używany - 60 zł, 693 286 866
- Torba podróżna na kółkach bordowa, średniej wielkości, ładna niemiecka, deszczoodporna - 40 zł, 693 286 866
- Kociołek ocynkowany 50 l z uszami, gruba blacha, dawniejszy, jak nowy - 50 zł, 693 286 866
- Kowadło szewskie potrójne, żeliwne, dawniejsze, można używać lub dla kolekcjonera, - 70 zł, 693 286 866
- Przedłużacz elektryczny 10 m, jednofazowy z potrójnym gniazdem i wyłącznikiem, gruby, niemiecki - 30 zł, 693 286 866
- Lampa naftowa ze szkiełkiem sprzed wojny sprawna kompletna, antyk, zadbana, do użytku - 50 zł, 693 286 866
- Rower górski z ramą, koła 26 + światło - 180 zł, 692 543 868
- Dywan wełniany nowy 2/3 m, wzór turecki, bordo - 100 zł, 660 774 531
- Kowadło szewskie potrójne, żeliwne dla szewca lub kolekcjonera - 50 zł, 601 229 359
- Klaser ze znaczkami polskimi od 1939 r. B5 - 50 zł, 508 438 340
- Podnośnik lewar, kolejowy - 330 zł, 606 406 260
- Rozwiertak nastawny, różne rozmiary - 50 zł, 606 406 260
- Podzielnica frezerska z uchwytem i konikiem - 1 200 zł, 606 406 260
- Waga gospodarcza - 170 zł, 500 201 821
- Kultywator ogrodniczy 150 cm do ciągnika - 500 zł, 512 511 170
- Silnik 7,5 KW na wózku, 30m kabla siłowego, włącznik - 670 zł, 506 811 470
- Wirówka - 160 zł, 664 804 442
- Kowadło - 850 zł, 664 804 442
- Dwa duże kwiaty, jeden zielone liście, drugi z białymi - 200 zł, 793 716 119
- Sprzedam siewnik konny, kosiarkę, sadzarkę - 600 zł, 517 238 135
- Nowy młynek do oczyszczania zboża na siew, na prąd - 600 zł, 509 278 269
- Dywan, beż-brąz 180/260 – 70 zł, 508 143 153
- Sprzedam wóz konny, żelaźniak nowy, antyk, Międzyrzec - 1 200 zł, 660 417 354

eprasa.pl ec5efc5c7c

INFORMATOR

KINO

KINO MERKURY

1.09 „Zieja", biograficzny 15:00, „Tenet", napisy, akcji, science-fiction, thriller 12:10, 17:10, 20:00
2.09 „Zieja", biograficzny 15:00, „Tenet", napisy, akcji, science-fiction, thriller 12:10, 17:10, 20:00
3.09 „Zieja", biograficzny 12:30, „Tenet", napisy, akcji, science-fiction, thriller 14:35, 17:25; CzSF:"Dolina bogów", fantasy 20:15
4.09 „O czym marzą zwierzęta", dubbing, animowany, przygodowy 13:00; „Zieja", biograficzny 15:00, „Tenet", napisy, akcji, science-fiction, thriller 17:10, 20:00
5.09 „O czym marzą zwierzęta", dubbing, animowany, przygodowy 13:00; „Zieja", biograficzny 15:00, „Tenet", napisy, akcji, science-fiction, thriller 17:10, 20:00
6.09 „O czym marzą zwierzęta", dubbing, animowany, przygodowy 13:00; „Zieja", biograficzny 15:00, „Tenet", napisy, akcji, science-fiction, thriller 17:10, 20:00
7.09 „Zieja", biograficzny 15:00, „Tenet", napisy, akcji, science-fiction, thriller 17:10, 20:00

DYŻURY PRZYCHODNI

Biała Podlaska

Stacja Pogotowia Ratunkowego SPZOZ ul. Terebelska 57–65, tel. 83 343 40 68, 83 343 47 35.

Międzyrzec Podlaski

SPZOZ ul. Warszawska 2–4, tel. 83 371 51 00, poniedziałek–piątek w godz. 18–8, sobota, niedziela i święta – całą dobę.

APTEKI

Biała Podlaska: całodobowo, ul. Sidorska 2K, tel. 83 343 25 24.
Międzyrzec Podlaski: całodobowo, ul. Warszawska 17, tel. 83 371 25 23
Parczew: do 01.06 NOWA ul. PCK 1; 83 354 29 59 od 02.06 Apteka Choma Al. Zwycięstwa 9; 83 311 14 06
Radzyń Podlaski: do 03.06 Apteka „Przy szpitalu" ul. Wisznicka 111, 83 413 22 99 od 04.06 Apteka „Dbam o zdrowie", ul. Spółdzielcza 1; 736 697 713.

CATERING

Diana catering: – przyjęcia, obiady rodzinne, różańce, stypy. Catering na terenie powiatu bialskiego, przyjęcia w restauracji w Sławacinku, tel. 83 343 23 63, www.catering-diana.pl.

ZAMAWIANIE GAZU

Biała Podlaska

KOMUNALNIK, al. Jana Pawła II 33, tel. 83 343 69 92 i 83 343 46 91, w godz. od 6.30 do 18.00 (z wyjątkiem niedziel i świąt). Prowadzi: wymianę małych butli z gazem, przegląd kuchni gazowych.
MUSTANG, dostawa gazu pn. – sob. w godz. 6–22, niedz. i święta 8–17, tel. 83 343 33 03, mustangbp.pl
PROGAZ–BECHTA, Dostawy gazu pn.–sob. w godz. 7–20 i niedz. 9–16, tel. 83 343 60 65 i bezpłatny 800 468 230.
GAZOL, dostawy gazu, w godz. pn.–sob. 7.00–19.00, tel. 83 343 20 87, bezpłatny 800 378 220.

ZAKŁADY POGRZEBOWE

Biała Podlaska

KOMUNALNIK, al. Jana Pawła II 33, tel. 83 343 46 91, całodobowo: 601 277 212, 504 070 564, 83 343 98 50.
Domy Pogrzebowe Biała Podlaska, ul. Dolna 9 i ul. Rzeźniana 31, tel. 83 343 83 21, całodobowo 601 277 212.
Kwiaciarnia Biała Podlaska, Aleje Jana Pawła II 33, tel. 83 343 46 91, 508 303 236.
Nagrobki Granitowe ul. Rzeźniana 31, tel. 83 343 46 91, 508 303 236.
Konsolacje (Stypy) Modlitwy wieczorne ul. Dolna 9, tel. 83 343 46 91, 601 277 212.
Transport zwłok (całodobowo) tel. 504 070 564
HADES Maksymiuk i Wspólnicy
Domy Pogrzebowe Biała Podlaska, Aleje Jana Pawła II 25, Łomazy ul. Wisznicka 2, 83 344 35 24, całodobowo 601 369 849, 509 766 538.
Kwiaciarnia Biała Podlaska, Aleje Jana Pawła II 25, tel. 794 444 180.
Produkcja Trumien Łomaska 87 21–500 Biała Podlaska, 509 766 538.
Kamieniarstwo Zakład Produkcyjny Klonownica Duża 17, Punkt Sprzedaży Biała Podlaska Aleje Jana Pawła II 25, Liternictwo Biała Podlaska Aleje Jana Pawła II 25, 509 766 538, 536 003 603, 790 258 990.
Kancelaria Cmentarza w Międzyrzecu Podl., ul. Warszawska 14, 83 371 10 03.
Kancelaria Cmentarza w Piszczacu, ul. Włodawska, 601 369 849, 509 766 538.
Kancelaria Cmentarza w Białej Podlaskiej Aleje Jana Pawła II 25, 83 343 37 34.

Komarówka Podlaska

Kompleksowe Usługi Pogrzebowe – tel. całodobowo 690 812 812.

STACJE LPG

Biała Podlaska

Al. Jana Pawła II 33, Komunalnik, tankowanie gazem, czynne od 4.30.

TELE–TAXI

Biała Podlaska

TAXI METRO–CAPITOL, tel. 196 26 lub 83 342 55 57, sms 601 619 626. Dojazd gratis. Nagrody bez losowania. Faktury.

GRUPY AA

„Alba" ul. Janowska 17, grupa kobieca, środa godz. 17:00;
„Matecznik" ul. Łomaska 79, poniedziałek 18:00, spotkania zamknięte (tylko dla alkoholików);
„Skorpion" ul. Długa 1, niedziela 16:30 - otwarte oraz wtorek 18:00 - zamknięte;
„Krzna" ul. Janowska 17, piątek 18:00 oraz drugi piątek miesiąca spotkania otwarte;
„Przemiana" ul. Prosta 33, środa 16:15 wszystkie zamknięte, Zakład Karny wejście na podstawie przepustek. Wszelkie informacje można uzyskać pod lokalnym numerem kontaktowym 881 003 110, czynnym codziennie w godz. 18-20:00.
AL-ANON „Słoneczko" kościół p.w. św. Antoniego, ul. Narutowicza (dom katechetyczny na końcu parkingu), 17^{30} każdy czwartek miesiąca, otwarty miting ostatni czwartek miesiąca
AL-ANON „Nadzieja", ul. Długa 2, przy kościele Chrystusa Miłosiernego, każdy poniedziałek godz. 18.30, ostatni poniedziałek miesiąca miting otwarty.

Masz problem z alkoholem?

Anonimowi Alkoholicy czekają, tel. 881 003 110 czynny codziennie w godz. 18.00-20.00.

GALERIE I MUZEA

BIAŁA PODLASKA
GALERIA PODLASKA ul. Warszawska 12, czynna codziennie, oprócz sobót, w godz. 10-18.
MUZEUM POŁUDNIOWEGO PODLASIA ul. Warszawska 14, czynne od poniedziałku do piątku w godz. 8-16 i w niedziele w godz. 10-16.
Wystawa stała: „Ikona Święta Tajemnica".
ODDZIAŁ MARTYROLOGICZNO-HISTORYCZNY ul. Łomaska 21, czynny od poniedziałku do piątku w godz. 9-15. Wystawa stała: „Walka i męczeństwo w latach 1939-1947".

MIĘDZYRZEC PODLASKI
Galeria ES ul. Warszawska 37, czynna wtorek-piątek w godz. 11-16, sobota w godz. 11-14, tel. 83 371 39 65.

ŁUKÓW
Muzeum Regionalne ul. Piłsudskiego 19, tel. 25 798 27 16, czynne: pon.-pt. w godz. 8-16.

RADZYŃ PODLASKI
Galeria Oranżeria, ul. Jana Pawła II 4, tel. 83 352 73 14.
Radzyńska Izba Regionalna. Podpiwniczenia Pałacu Potockich.

JANÓW PODLASKI
Galeria autorska Macieja Falkiewicza, ul. Piłsudskiego 11, tel. 695 228 007, czynna codziennie.

ROMANÓW
Muzeum Józefa Ignacego Kraszewskiego, Romanów 25, tel. 83 379 30 14, czynne: wt.-niedz. w godz. 10-16.
Ekspozycja stała: prezentacja dziejów życia i twórczości J.I. Kraszewskiego.

WOLA OKRZEJSKA
Muzeum Henryka Sienkiewicza, tel. 25 755 90 00, czynne: wt.-niedz. w godz. 10-17.
Ekspozycja stała: prezentacja dziejów życia i twórczości H. Sienkiewicza.

TERESPOL
Obiekt Zabytkowy – Prochownia (ul. Topolowa 6g).
Wystawy stałe: militarna, etnograficzna, „Kolej Warszawsko-Terespolska 1866-1867", „Ogórek Terespolski".
Czynne codziennie pon.-sob. w godz. 9-14, niedziele (tylko w okresie letnim) w godz. 15-17.

W świecie szpiegów

KINO Epicka akcja tocząca się wokół międzynarodowego szpiegostwa, podróży w czasie i ewolucji. Być może o człowieku, który próbuje zapobiec trzeciej wojnie światowej poprzez podróże w czasie i odrodzenie. Film „Tenet" już w kinie Merkury.

Uzbrojony tylko w jedno słowo — Tenet — bohater przenika w mroczny świat międzynarodowych szpiegów, próbując ocalić ludzkość. Do tego jednak nieodzowne okazuje się skorzystanie ze zjawiska wykraczającego poza czas realny.

Reżyserem filmu jest niezastąpiony Christopher Nolan. Urodził się w Londynie w 1970 roku. Filmy zaczął kręcić w wieku siedmiu lat, kiedy jego ojciec kupił mu kamerę 8 mm. Studiował literaturę angielską na University College London, tam też zaczął kręcić filmy kamerą 16 mm w ramach działalności w studenckim środowisku filmowym. Jego film „Larceny" został wyświetlony na Cambridge Film Festival w 1996 roku. Nakręcił także tą samą techniką surrealistyczny „Doodlebug". Szerokiej publiczności Nolan jest znany z jego nowatorskiego „Memento" z Guyem Pearcem w roli głównej oraz z niekonwencjonalnego thrillera „Bezsenność" z Alem Pacino.

(pc)

Zdobądź wejściówkę!

Dla naszych Czytelników przygotowaliśmy dwie bezpłatne wejściówki na seans filmu „Tenet" w kinie Merkury. Aby je zdobyć, wystarczy przyjść do sekretariatu Słowa Podlasia, ul. Warszawska 15 i pokazać nam ten artykuł. Bilety otrzymają dwie pierwsze osoby, a więc kto pierwszy ten lepszy!

Koleżance Beacie Kujawskiej

wyrazy głębokiego współczucia
z powodu śmierci

TEŚCIOWEJ

Komisarz Wyborczy, Dyrektor, Koleżanki i Koledzy
Krajowego Biura Wyborczego Delegatury
w Białej Podlaskiej

Pani Krystynie Czyżewskiej

wyrazy głębokiego współczucia
z powodu śmierci

MAMY

składają

Mieszkańcy, Dyrekcja oraz Pracownicy
DPS w Kozuli

Wyrazy głębokiego żalu i współczucia

Pani Ewie Klajda

Skarbnikowi Powiatu

z powodu śmierci

MĘŻA

składają

Starosta Parczewski wraz z Pracownikami
Starostwa Powiatowego w Parczewie,
Zarząd Powiatu,
Przewodniczący Rady Powiatu
wraz z Radnymi Powiatu.

Ukazuje się raz w tygodniu (we wtorek) na terenie powiatów: bialskiego, łosickiego, łukowskiego, parczewskiego, radzyńskiego i grodzkiego Biała Podlaska.

WYDAWCA:
GRUPA WYDAWNICZA SŁOWO Sp. z o.o.
02-672 Warszawa
ul. Domaniewska 17/19, lok. 133
REDAKCJA
Biała Podlaska, ul. Warszawska 15
tel. 83 343 50 66, fax 83 344 75 52

REDAKTOR NACZELNY
Piotr Pyrkosz

ZASTĘPCA REDAKTORA NACZELNEGO
Marcin Kozarski

SEKRETARZ REDAKCJI
Joanna Danielewicz

Telefon dyżurny:
83 344 75 51
sekretariat: 83 343 50 66

KORESPONDENCJA
21–500 Biała Podlaska, skr. poczt. 116
redakcja@slowopodlasia.pl

ZESPÓŁ
Joanna Gąska (Łosice)
Arkadiusz Kielar (sport, Biała Podlaska)
Justyna Lesiuk-Klujewska (pow. bialski)
Tomasz Wachulski (Parczew)
Anna Chodyka (powiat bialski)
Anna Ostapiuk (Międzyrzec Podlaski)
Paulina Chodyka (powiat bialski, Międzyrzec Podlaski)
Adam Trochimiuk (fotoreporter)

SKŁAD KOMPUTEROWY
Artur Wosinek
VRCP Waldemar Pepa

DZIAŁ OGŁOSZEŃ
Joanna Olęcka - dyrektor
tel./fax 83 342 25 19, 83 344 75 57
(j.olecka@slowopodlasia.pl)
Agnieszka Tarkowska
Klaudia Mikiciuk-Szpera
Krzysztof Kozłowski
Mariola Glina-Fiutak

DRUK
Seregni Printing Group Sp. z o.o.
ul. Matuszewska 14 hala B3
03–876 Warszawa

Redakcja zastrzega sobie prawo skracania artykułów i korespondencji oraz opatrywania ich własnymi tytułami. Artykułów niezamawianych redakcja nie zwraca i nie ponosi odpowiedzialności za treść ogłoszeń, reklam, tekstów sponsorowanych i promocyjnych.

REKLAMA ID: 7634

eprasa.pl ec5efc5c7c

Z Sercem do Kuchni

Czy Pani coś zawija?

No pewnie, że tak. I to od serca. Na słono, na słodko, a na dodatek pysznie. Roladowych możliwości jest wprost bez liku. I to zarówno w kwestii ciast jak i różnego rodzaju mięs z różnorakimi dodatkami. Lubicie rolady? My zdecydowanie tak. A może nie próbowaliście swoich sił w zawijaniu, bo jakoś nie było okazji? No więc spróbujcie.

Rolada z malinami

Składniki

Biszkopt: • 4 jajka • 100 g cukru • 135 g mąki pszennej • ¾ łyżeczki proszku do pieczenia • szczypta soli
Krem: • 300 ml śmietany 36% • 250 g serka mascarpone • 4-5 łyżek cukru pudru lub do smaku
Dodatkowo: 1/3 szklanki wody z sokiem z cytryny do nasączenia • 250 g malin • cukier puder do posypania

Przygotowanie

Biszkopt: żółtka oddzielić od białek. Białka wlać do miski, dodać szczyptę soli i ubijać mikserem, pod koniec dodawać porcjami cukier i ubijać aż piana będzie sztywna. Delikatnie, na mniejszych obrotach miksera wmiksować kolejno żółtka, a na koniec przesianą mąkę wymieszaną z proszkiem do pieczenia.
Ciasto wyłożyć na blachę o wymiarach 30×40 cm wyłożoną papierem do pieczenia. Wstawić do piekarnika nagrzanego do 190 stopni. Piec ok. 11-12 min. (do tzw. suchego patyczka).
Upieczony biszkopt wyłożyć na lekko natłuszczony olejem arkusz papieru do pieczenia wielkości blachy. Zdjąć papier, na którym się piekł biszkopt. Zawinąć biszkopt (razem z natłuszczonym arkuszem papieru) wzdłuż krótszego boku. Odłożyć do całkowitego wystudzenia.
Krem: Do miski wlać schłodzoną śmietankę, dodać serek mascarpone, cukier puder i ubić na sztywny krem.
Wystudzony biszkopt rozwinąć, lekko nasączyć wodą z cytryną, rozprowadzić na nim równą warstwę kremu, w krem powciskać maliny. Biszkopt z kremem i malinami zwinąć w roladę. Roladę owinąć folią spożywczą i włożyć do lodówki na min. godzinę. Przed podaniem posypać cukrem pudrem.

Rolada z indyka

Składniki

• filet z indyka 800 g • 100 g szynki dojrzewającej (włoskiej, parmeńskiej, serrano) • 3 łyżki oleju ze słoika z suszonymi pomidorami
Nadzienie: po 1 łyżeczce oliwy i masła
• 1/2 cukinii • 1/2 cebuli • 1 ząbek czosnku
• 1/2 łyżeczki suszonego tymianku • pół pęczka natki pietruszki • 30 g sera mozzarella (żółta, tarta) • 30 g tartego parmezanu • 60 g sera feta
• 6 kawałków suszonych pomidorów

Przygotowanie

Mięso opłukać, roztłuc tłuczkiem na cieńszy filet, ok. 1,5 cm grubości. Doprawić solą, pieprzem oraz natrzeć 1 łyżką oleju ze słoika z suszonymi pomidorami. Przygotować nadzienie: na patelni roztopić masło z oliwą. Dodać startą na tarce cebulę i czosnek, doprawić tymiankiem i smażyć przez 2 minuty. Dodać startą na tarce nieobraną cukinię i smażyć przez ok. 5 minut aż odparuje. Doprawić solą i pieprzem. Zdjąć z patelni i dodać posiekaną natkę pietruszki, ostudzić. Dodać startą mozzarellę i starty parmezan, wymieszać.
Filet położyć na desce. Pośrodku wyłożyć pasek nadzienia z cukinii, na wierzchu fetę pokrojoną w kosteczkę, na koniec kawałeczki suszonych pomidorów. Zawinąć roladę, łączenie spiąć wykałaczkami. Na roladzie ułożonej łączeniem do góry położyć zachodzące na siebie plasterki szynki. Podwinąć je pod spód rolady.
Włożyć do naczynia żaroodpornego, cały czas łączeniem do góry. Posmarować 2 łyżkami oliwy ze słoika po suszonych pomidorach, odstawić na ok. 2 godziny.
Piekarnik nagrzać do 200 stopni C. Wstawić naczynie z roladą do piekarnika, na dno wlać 4 łyżki wody. Piec przez 37 minut. Po upieczeniu odczekać minimum 5 minut przed pokrojeniem mięsa. Przed pokrojeniem wyjąć wykałaczki.

Rolada z mięsa mielonego z pieczarkami

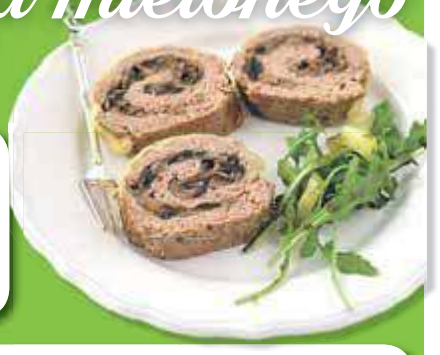

Składniki

• 500 g pieczarek • 500 g mięsa mielonego
• 2 cebule • 1 ząbek czosnku • 1 mała bułka • 1 jajko
• 1 łyżeczka musztardy • sól, pieprz • trochę mleka do namoczenia bułki (lub woda) • trochę startego sera żółtego (ok. 50 g) • olej

Przygotowanie

Bułkę namoczyć w mleku lub w wodzie. Cebule obrać i pokroić w kostkę. Pieczarki pokroić plasterki.
Jedną cebulę przysmażyć na 2 łyżkach oleju razem z pieczarkami. Przyprawić solą i pieprzem. Odstawić do ostygnięcia. Drugą cebulę przysmażyć na 2 łyżkach oleju. Wymieszać z mięsem mielonym, przeciśniętym przez prasę czosnkiem, jajkiem, odciśniętą bułką, solą, pieprzem i musztardą. Masę mięsną wyłożyć na folię aluminiową posmarowaną olejem. Rozłożyć mięso w prostokąt o grubości 1,5 -2 cm. Na mięso wyłożyć farsz z pieczarek, pozostawiając odstęp od brzegów. Mięso zwinąć w roladę (wzdłuż dłuższego boku razem z folią i powoli ją odciągać do tyłu i zwijać dalej). Boki rolady zacisnąć. Gotową roladę zawiniętą w folię przełożyć do formy lub na blachę do pieczenia. Piec w nagrzanym piekarniku ok. 60 minut w temperaturze 180°C. Potem rozciąć folię i posypać z góry roladę serem żółtym. Piec kilka minut aż ser się rozpuści.

Rolada z jabłkami

Składniki

• 6 jabłek
• 6 dużych jajek
• 6 łyżek cukru
• 1 szklanka mąki pszennej
• 1 łyżka mąki ziemniaczanej
• 1 łyżka oleju i odrobina masła
• 1 łyżka cukru waniliowego
• 1 łyżeczka proszku do pieczenia
• 1 łyżeczka cynamonu
• skórka starta z jednej cytryny

Przygotowanie

Jabłka obrać, pokroić w kostkę 1-2 cm. Posypać cukrem waniliowym i cynamonem. Wymieszać. Blachę wyłożyć papierem do pieczenia i posmarować masłem. Wyłożyć jabłka. Posypać skórką otartą z cytryny.
Biszkopt: Białka ubijać na wysokich obrotach miksera, pod koniec stopniowo dodawać cukier. Potem po jednym żółtku, miksując na małych obrotach. Obie mąki przesiać z proszkiem i stopniowo (po łyżce) dodawać do masy miksując na najniższych obrotach. Na koniec dodać łyżkę oleju. Masę równomiernie rozłożyć na jabłkach i wyrównać. Wstawić do piekarnika nagrzanego do 150-160 stopni (z termoobiegiem) i piec ok. 25 minut.
Roladę odwrócić na drugą stronę (kładziemy na wierzch bawełnianą ściereczkę, nakryć stolnicą lub drugą blaszką i szybko odwrócić). Zdjąć papier i za pomocą ściereczki zwinąć roladę (musi być jeszcze ciepła). Gdy rolada ostygnie, posypać ją cukrem pudrem.

eprasa.pl ec5efc5c7c

Uśmiechnij się, jutro będzie lepiej

Komisariat policji. Dyżurka. Dzwoni telefon. Dyżurny odbiera:
– Komisariat Policji, słucham?
– Dzień dobry. Czy to wasz komisariat wysyłał wczoraj wieczorem patrol na Aleję Lipową 74 przez 3?
– Chwileczkę, już sprawdzam. Tak. Mieliśmy zgłoszenie naruszenia ciszy nocnej – głośna muzyka, wrzaski…
– Mam prośbę. Czy możecie ich przysłać jeszcze raz? Zapomnieli zabrać czapkę i pistolet. No i zdjęcia obejrzą, fajne wyszły!

☺☺☺

Mąż serfuje po Internecie i nagle słyszy dobiegający z pokoju obok ściszony głos żony:
– Nie, nie, kochany. Dzisiaj nie mogę! Spotkamy się jutro.
Fąfara wbiega do pokoju żony i mówi:
– Rozmawiałaś przez telefon?!
– Nieee… czytam pismo kobiece. Nawet ciekawe, wiesz? Przytoczyli tutaj 50 zdań, które kazali przeczytać głośno w obecności męża, np.: „Kochanie, czy mógłbyś wyrzucić śmieci", albo „Kiedy w końcu powiesisz te zasłony?". I dalej napisali, że bardzo zajęty swoimi sprawami mąż zawsze usłyszy zdanie 51-sze. Nawet wyszeptane. Widzisz? Nie kłamali!

☺☺☺

Pewien facet wsiadł wraz ze swoim psem Azorem do autobusu i stanął koło szykownej damy. Ta popatrzyła na psa i cedzi przez zęby:
– Niech pan zabiera tego psa, bo mi pchły skaczą po łydkach…
– Azor, natychmiast odsuń się od tej pani! Ona ma pchły!

Wyszperane w sieci

Takie tam rozmowy...

Rozmawiają młodzi małżonkowie:
– Mama da nam wyposażenie kuchni, wersalkę, stół, krzesła i obraz, który ci się podobał.
– A jak się mamie odwdzięczymy?
– Damy jej Piotrusia na wychowanie.

Rozmawiają dwaj koledzy w biurze po urlopie.
– Ty…! Dobrze się dzisiaj czujesz?
– A czemu pytasz?
– Bo widzę, że nosisz biustonosz! … od kiedy?
– Od momentu jak go żona znalazła w naszym samochodzie.

Do mieszkania wchodzi roztrzęsiona pani Kowalska po pierwszej samodzielnej jeździe samochodem po mieście.
– Kochanie – zwraca się do męża – czy chcesz, abym ci sama opowiedziała jak mi poszło, czy też wolisz przeczytać o tym w jutrzejszych gazetach?

Rozmawiają dwaj koledzy:
– Wiesz przed ślubem wydawało mi się, że mój dom będzie jak statek, a ja na nim będę kapitanem.
– I jesteś?
– Jestem, ale okazało się, że moja żona zawsze chciała być admirałem.

Ojciec wzywa dorastającego syna:
– Od 2 miesięcy giną mi papierosy!
– Niemożliwe! Ja palę dopiero od trzech tygodni!

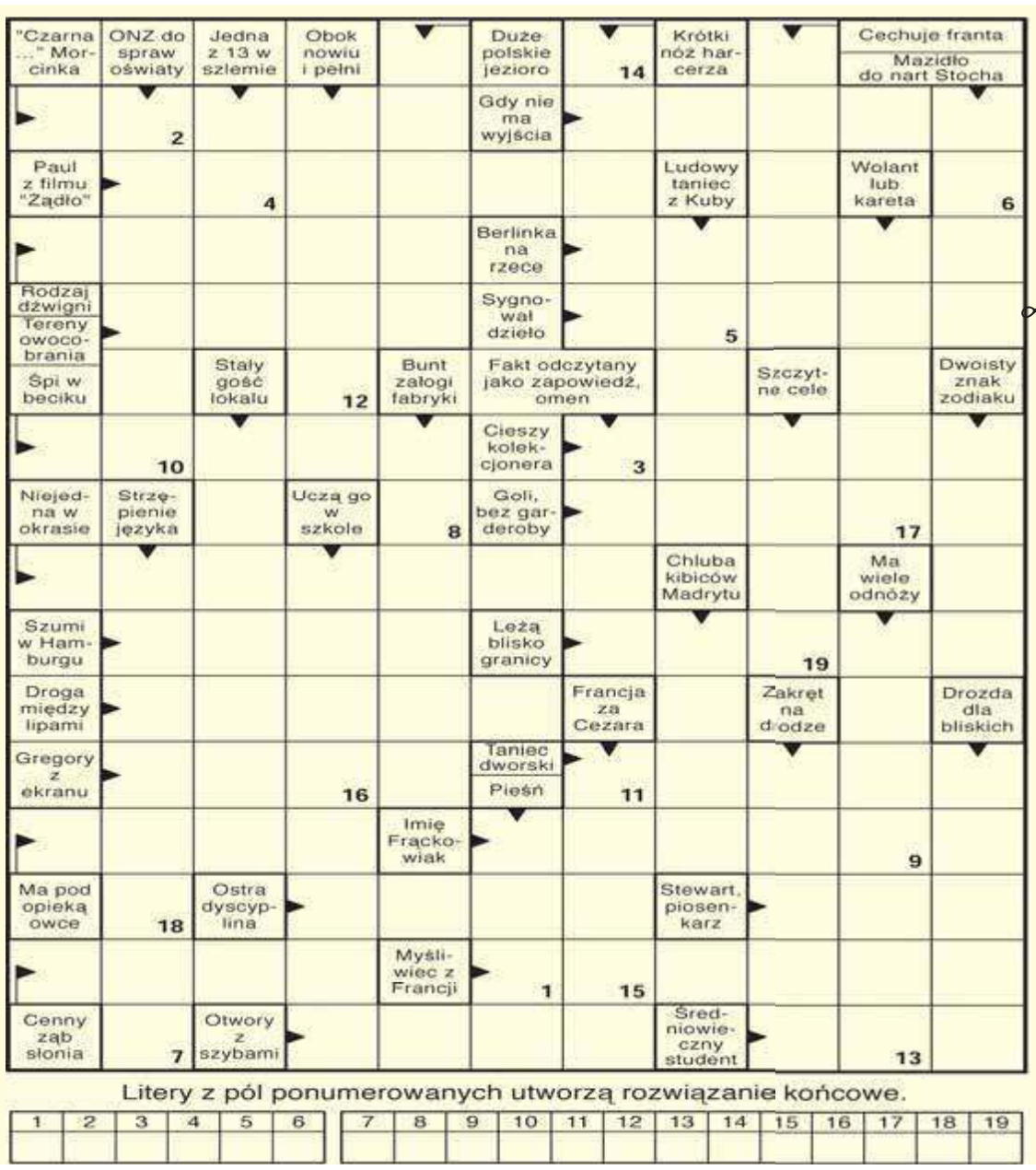

Litery z pól ponumerowanych utworzą rozwiązanie końcowe.

1	2	3	4	5	6	7	8	9	10	11	12	13	14	15	16	17	18	19

SŁOWO PODLASIA

KUPON 35/2020

imię

nazwisko

adres

hasło

Widoczną na zdjęciu nagrodę otrzyma jedna z osób, które do piątku, 4 września dostarczą do naszej redakcji – krzyżówkowy kupon konkursowy wycięty z tego wydania „Słowa" wraz z prawidłowym rozwiązaniem znajdującej się obok krzyżówki. Rozwiązania wysyłane pocztą należy kierować na adres: Redakcja „Słowa Podlasia", ul. Warszawska 15, 21-500 Biała Podlaska, z dopiskiem „Chwila dla Ciebie". Rozwiązanie krzyżówki z 33/2020 numeru „Słowa Podlasia": „Płatki kukurydziane". Nagrodę otrzymuje Justyna Nieścioruk z Białej Podlaskiej. Odbiór nagród w siedzibie redakcji w ciągu miesiąca od opublikowania nazwiska.

Nagroda nr **35/2020** za rozwiązanie krzyżówki

Wykreślanka

H D O Ś S N L Ó E L A H K I B S Ć H Ł G P
Ż I A T M A M R T N A K Z S Y D P E N E P
K A N O N R Ł F S Ć S Q H Ż Y Ę T Y R A A
Ó K M Ę N K M Q E N Ś Ż W I L A T I Z P J
Ą E C H R O Ś O Ę U Y O C Ź N I O Y A Ż C
S R Y E J T M B N L D H N Y M D T R G B N
O A G K A Y R E P I I A T N Y R A C Z W E
Ś Ż A I W Z N P K C Z A Ł K E L Ó Ą V Y G
N Ę N P N A I D H A L M H P I S Z Ę Ż T E
I I Ę A O C Ż O L A K S S T I B Z F N O R
N C R S Ś J T W P V Ę K Y E E Ł P E H P Ź
A Ą K Ć Ć A Ą P E Y E K N Z U Ę Ó X B K P

Słowa do odnalezienia:
bezsenność, chichot, ciężarek, cygan, dyszkant, ekipa, ekspertyza, feudał, jawność, kakemono, kanon, mityng, monizm, narkotyzacja, palatynat, paralityk, periodyk, regencja, sośnina, wytop

SUDOKU

			2					1
2	8			4	1		3	9
			6	3				7
3		2		7	8	4		5
9		8		1		3	6	2
		5			2			
	9				3			4
7			1					
1	5					7	2	

eprasa.pl ec5efc5c7c

Piłkarze Podlasia pokonali rywali z KSZO. Dwa mecze Orląt i starcie w Pucharze Polski

Ta wygrana to nie przypadek

PIŁKA NOŻNA Brawa dla trzecioligowych piłkarzy Podlasia Biała Podlaska. Nasz zespół pokonał u siebie rywali z KSZO i ma już dwa zwycięstwa na koncie w obecnym sezonie. Natomiast wyjazdowy mecz bialczan z Podhalem Nowy Targ został przełożony – u jednego z zawodników nowotarskiej drużyny wykryto koronawirusa.

ARKADIUSZ KIELAR

Dwa spotkania w ciągu tygodnia rozegrali piłkarze Orląt Spomlek Radzyń Podlaski. Mecz z Hetmanem w Zamościu zakończył się bez bramek, a na radzyńskim stadionie lepsi okazali się rywale z Chełma.

Hetman Zamość – Orlęta Spomlek Radzyń Podlaski 0:0

Orlęta: Klebaniuk – Nowosadko, Kot, Kursa, Szymala, Syryjczyk, Kobiałka, Kamiński, Kalita, Wojczuk (82 Kuźma), Baniulis (57 Rycaj).

Żółte kartki: Białousko, Grzęda (Hetman). **Sędziował:** S. Wiśniowski z Tarnowa.

Przeżywający finansowe kłopoty Hetman w starciu z Orlętami zdobył swój pierwszy punkt w tym sezonie. Mecz nie należał do porywających, ale obie ekipy miały szanse na gole. Wśród gości po dośrodkowaniu z rzutu wolnego strzelał Edvinas Baniulis, ale bramkarz wyszedł z opresji obronną ręką. Dobrą okazję miał też Karol Kalita, który po przechwycie piłki wpadł w pole karne, ale nie trafił w bramkę. – Bardzo trudno było nam stworzyć dużą liczbę sytuacji bramkowych, ale jednak takich doczekaliśmy się – mówił trener Orląt **Artur Bożyk**. – Musimy zadowolić się punktem, który szanujemy, bo graliśmy z przeciwnikiem dobrze zorganizowanym w defensywie i groźnym w kontratakach.

Podlasie Biała Podlaska – KSZO Ostrowiec Świętokrzyski 3:2 (3:1)

Bramki: 0:1 Szymon Stanisławski 7, 1:1 Mariusz Chmielewski 9, 2:1 Kamil Kocoł 31, 3:1 Gabriel Mierzwiński 38, 3:2 Filip Szabaciuk 89 samob.

Podlasie: Kasperek – Szabaciuk, Skrodziuk, Kosieradzki, Całka, Mierzwiński (65 Dmowski), Dmitruk, Nieścieruk, Kocoł (74 Jemioł), Martynek (57 Golba), Chmielewski.

Żółte kartki: Nieścieruk, Dmitruk, Dmowski (Podlasie), Zaklika, Imiołek, Trochim, Chrzanowski (KSZO). **Sędziował:** A. Nestorowicz z Białej Podlaskiej.

W ubiegłym sezonie Podlasie odniosło w trzecioligowych rozgrywkach tylko jedno zwycięstwo – w Białej Podlaskiej z KSZO. Teraz ostrowczanie znowu musieli na wyjeździe uznać wyższość naszej drużyny.

Najlepsi strzelcy:

8 goli – Kacprzycki (Wisła P.), **5** – Rop (Wiązownica), **4** – Białek (Avia), Paluchowski (Wisła P.).

Zespół z Ostrowca niedawno sprawił sensację w Pucharze Polski, pokonując u siebie 2:1 Wisłę Kraków. I na stadionie PSW też zaczął od mocnego uderzenia, ku uciesze grupki obecnych w Białej Podlaskiej swoich kibiców. Goście szybko zdobyli bramkę po strzale głową Szymona Stanisławskiego. Odpowiedź bialczan była jednak natychmiastowa: po podaniu od Olafa Martynka akcję wykończył w polu karnym Mariusz Chmielewski. Gospodarze poszli za ciosem i do przerwy zdobyli jeszcze dwie bramki. Na 2:1 ładnie przymierzył w długi róg Kamil Kocoł, po podaniu Kacpra Dmitruka. A potem 17–letni Gabriel Mierzwiński podwyższył na 3:1, po podaniu od Martynka. To kolejny mecz, w którym młodzian z Podlasia zapisuje na swoim koncie bramkę lub asystę. Z kolei Chmielewskiego trener Władimir Gieworkian przywrócił do roli napastnika i przesunięcie go do przodu z obrony okazało się trafionym pomysłem.

FOT. ADAM TROCHIMIUK

Piłkarze Podlasia okazali się lepsi od rywali z KSZO

Ostrowczanie próbowali odrabiać straty i mieli swoje okazje na bramki (Stanisławski, Michał Paluch, Wojciech Trochim czy Bartosz Szydłowski), ale skarcić mógł ich Mateusz Golba. Kolejny nastolatek w Podlasiu przestrzelił jednak w sytuacji sam na sam z bramkarzem KSZO. W końcówce przyjezdni zdołali zmniejszyć rozmiary porażki, gdy pechowo „samobója" zaliczył Filip Szabaciuk. – W tamtym roku pokonaliśmy KSZO i teraz też, widać, że to nie przypadek – komentuje **Przemysław Skrodziuk**, piłkarz i drugi trener Podlasia. – Cieszą te punkty, bo po wysokiej porażce w Świdniku morale w zespole spadło. Pokazaliśmy jednak, że możemy być w tej lidze dla każdego równorzędnym rywalem. Wyszliśmy wyżej do przeciwnika, były udane kontry i bramki, dwie asysty Olafa Martynka. Zabrakło ze względu na wesele Pawła Zabielskiego, ale wraca na kolejny mecz. Z Wólczanką mamy rachunki do wyrównania, w poprzednim sezonie strzelili nam gola na 2:2 w ostatniej akcji meczu.

Orlęta Spomlek Radzyń Podlaski – Chełmianka Chełm 0:2 (0:1)

Bramki: 0:1 Paweł Myśliwiecki 27, 0:2 Tomasz Brzyski 77.

Orlęta: Klebaniuk – Wiatrak (46 Nowosadko), Kursa, Chyła, Szymala, Syryjczyk, Rycaj, Kamiński, Kobiałka (14 Wojczuk), Kalita (65 Kuźma), Baniulis (46 Idzikowski).

Żółte kartki: Wiatrak, Kursa, Kamiński, Kuźma (Orlęta), Kotowicz, Wołos, Bonin, Brzyski (Chełmianka). **Sędziował:** P. Sowiński z Sandomierza.

Do Chełmianki trafili przed sezonem byli reprezentanci Polski: 38–letni Tomasz Brzyski i 37–letni Grzegorz Bonin, ten pierwszy grał w przeszłości w Orlętach. Chełmianie jednak spisywali się poniżej oczekiwań i trenera Jana Konojackiego zastąpił Tomasz Złomańczuk, były szkoleniowiec Podlasia. W Radzyniu goście zasłużenie sięgnęli po trzy punkty.

Orlęta pokonały niedawno Chełmiankę w wojewódzkim finale Pucharu Polski, ale teraz rywale zrewanżowali się naszym w lidze po bramkach Myśliwieckiego (kolejnego byłego gracza Orląt, był też Michał Wołos) oraz Brzyskiego. Ten pierwszy wykorzystał podanie ze skrzydła i sfinalizował akcję z najbliższej odległości. A drugi ustalił wynik po ładnej akcji Bonina. Myśliwiecki trafił jeszcze w słupek i przegrał pojedynek oko w oko z Bartoszem Klebaniukiem. Piłkarze Orląt próbowali się odgryźć rywalom, ale bez efektu. M. in. obok bramki główkował Karol Rycaj. Boisko z powodu kontuzji szybko musiał opuścić Michał Kobiałka.

Radzyńska drużyna ma w środę 2 września o godz. 16 rozegrać na swoim stadionie zaległe spotkanie w 1/32 finału Pucharu Polski z Pogonią Siedlce.

Galeria zdjęć z meczu Podlasie – KSZO na www.slowopodlasia.pl

W następnej kolejce, 5–6 września:
Wólczanka – **Podlasie**, 5 września godzina 17, Wisłoka – **Orlęta**, 5 września godz. 15, Podhale – KSZO, Jutrzenka – Avia, Chełmianka – Cracovia II, Lewart – Sokół, Siarka – Wisła P., Wisła S. – Łagów, Wiązownica – Stal K., Hetman – Stal SW. Pauzuje Korona II.

Galeria zdjęć z meczu Podlasie – KSZO na www.slowopodlasia.pl

TABELA 3 LIGI

1. Wisła Puławy	7	21	20–8
2. Wisła Sandomierz	6	16	15–5
3. Sokół Sieniawa	6	14	13–6
4. ŁKS Łagów	7	12	11–7
5. Podhale Nowy Targ	3	9	4–0
6. Avia Świdnik	6	9	12–9
7. Lewart Lubartów	7	8	11–11
8. Chełmianka Chełm	7	8	9–10
9. Stal Kraśnik	7	7	9–13
10. Wisłoka Dębica	7	7	7–12
11. Orlęta Radzyń Podl.	**5**	**7**	**5–6**
12. KS Wiązownica	7	7	10–17
13. Stal Stalowa Wola	3	6	7–6
14. Podlasie Biała Podl.	**4**	**6**	**6–10**
15. Korona II Kielce	7	6	9–13
16. Wólczanka Wólka P.	5	6	11–11
17. KSZO Ostrowiec Św.	5	6	7–8
18. Siarka Tarnobrzeg	6	6	9–5
19. Cracovia II	6	6	4–8
20. Jutrzenka Giebułtów	2	3	2–3
21. Hetman Zamość	7	1	3–16

III LIGA PIŁKARZY

6. kolejka: Podhale Nowy Targ – Podlasie Biała Podlaska – przełożony; **Hetman Zamość – Orlęta Spomlek Radzyń Podlaski 0:0**; **KSZO Ostrowiec Świętokrzyski – Avia Świdnik 0:1 (0:1)**, Mroczek 45; **Korona II Kielce – Cracovia II 3:0 (1:0)**, Sowiński 19, Lisowski 59, Konstantyn 77; **Chełmianka Chełm – Sokół Sieniawa 1:1 (0:1)**, Skoczylas 89 – Hass 13; **Wisłoka Dębica – Wisła Puławy 0:2 (0:0)**, Paluchowski 52, Drozdowicz 90; **Lewart Lubartów – ŁKS Łagów 2:2 (1:0)**, Ślefarski 33 samob., Wilk 48 samob. – Balotelli 56, Imiela 89; **Siarka Tarnobrzeg – Stal Kraśnik 1:1 (0:0)**, Bałdyga 90 – Cygan 72; **Wisła Sandomierz – KS Wiązownica 1:1 (0:1)**, Zawiślak 62 – Wojcinowicz 40 samob.; **Jutrzenka Giebułtów – Stal Stalowa Wola** – przełożony. **Pauzowała Wólczanka Wólka Pełkińska.**

7. kolejka: Podlasie – KSZO 3:2 (3:1), Chmielewski 9, Kocoł 31, Mierzwiński 38 – Stanisławski 7, Szabaciuk 89 samob.; **Orlęta – Chełmianka 0:2 (0:1)**, Myśliwiecki 27, Brzyski 77; **Avia – Wólczanka 2:4 (0:2)**, Mroczek 60, Górka 85 – Pietluch 33, Durda 41, 57, Matofij 70 z karnego; **Wiązownica – Podhale 0:1 (0:1)**, Grunt 34; **Stal K. – Wisła S. 3:4 (2:3)**, Cygan 33, Skrzyński 39, Popiołek 57 – Kmiotek 4, 12 z karnych, Bełczowski 6, Matuszewski 83; **Łagów – Siarka 1:1**; Zaręba 72 – Kargulewicz 16; **Wisła P. – Lewart 3:2 (2:1)**, Kacprzycki 31, 56 z karnych, 44 – Nowak 41, Zbiciak 72; **Sokół – Wisłoka 1:1 (0:1)**, Kitliński 90 z karnego – Łanucha 13 z karnego; **Cracovia II – Hetman 2:1 (2:0)**, Wiśniewski 10, Rakoczy 17 – Turczyn 82; **Stal SW – Korona II 2:0 (2:0)**, Zięba 2, Prętnik 16 samob. **Pauzowała Jutrzenka.**

Fenomenalny strzał i obroniony rzut karny

PIŁKA NOŻNA Kolejne punkty w Centralnej Lidze Juniorów U–17 i U–15 dopisali do swojego konta piłkarze AP TOP 54 Biała Podlaska.

CLJ U–17:

Hutnik Kraków – AP TOP 54 Biała Podlaska 2:2 (1:1), bramki: Obrzut 18, Zębala 45 – Domański 26, Juszczuk 87.

AP TOP 54: Haponiuk – Łempicki (55 Sikora), Opolski, Furman, Kowalewicz, Matejek, Kobyliński (60 Storto), Kurowski (55 Juszczuk), Bahonko (75 Sweklej), Domański (80 Hodun), Łukasiewicz.

– Zmarnowaliśmy rzut karny, chwilę później sędzia z niezrozumiałych powodów nie uznał bramki. Ale nie chcemy zasłaniać się błędami sędziowskimi – ocenia mecz jeden z trenerów AP TOP 54, **Artur Renkowski**. – Wiemy, że jesteśmy jeszcze na etapie budowania tej drużyny i jej najlepsza wersja jeszcze nadejdzie.

W następnej kolejce bialczanie zmierzą się 5 września o godzinie 12 na swoim boisku ze Stalą Mielec.

W innych meczach 3. kolejki: Korona Kielce – Karpaty Krosno 1:3, Wisła Kraków – Stal Mielec 5:0, Cracovia – Motor Lublin 5:0.

1. Cracovia	3	9	9–0
2. Wisła Kraków	3	6	9–3
3. Motor Lublin	3	6	5–6
4. AP TOP 54 Biała Podl.	**3**	**4**	**3–3**
5. Hutnik Kraków	3	4	6–7
6. Karpaty Krosno	3	3	4–6
7. Korona Kielce	3	3	6–8
8. Stal Mielec	3	0	1–10

CLJ U–15:

AP TOP 54 Biała Podlaska – Górnik Łęczna 2:1 (0:1), bramki: Sawczuk 65, Piwowar 80+2 – Bajus 7.

AP TOP: Borysiuk – Andrzejczuk, Melchior (36 Sawczuk, 70 Misiejuk), Piwowar (65 Zalewski), Panasiuk, Wnuk, Adamski (54 Kuś), Antoniuk (58 Sweklej), M. Chazan, P. Chazan, Stalewski.

– Przy pierwszej bramce dośrodkowanie Jakuba Piwowara sfinalizował Marcin Sawczuk, a bramkę dającą nam trzy punkty fenomenalnym strzałem zza pola karnego zdobył Adrian Wnuk. Należy podkreślić również obroniony rzut karny przez Fabiana Borysiuka przy stanie 1:1 – komentuje trener AP TOP 54 **Miłosz Storto**.

W innych meczach 3. kolejki: BKS Lublin – Wisła Kraków 1:4, Sandecja Nowy Sącz – Cracovia 3:1, Korona Kielce – Motor Lublin 6:0.

1. Korona Kielce	3	9	11–2
2. Wisła Kraków	3	9	10–3
3. BKS Lublin	3	6	7–4
4. AP TOP 54 Biała Podl.	**3**	**6**	**7–5**
5. Sandecja Nowy Sącz	2	3	4–4
6. Górnik Łęczna	2	0	1–3
7. Cracovia	3	0	3–8
8. Motor Lublin	3	0	1–15

(AK)

eprasa.pl ec5efc5c7c

Zwycięstwa czwartoligowych zespołów z Międzyrzeca Podlaskiego i Piszczaca

Piękna bramka dla Lutni

PIŁKA NOŻNA Po trzy punkty zgarnęli piłkarze Huraganu Międzyrzec Podlaski i Lutni Piszczac w 6. kolejce spotkań grupy 1 czwartej ligi lubelskiej. Podopieczni trenera Damiana Panka są ponownie liderami tabeli.

ARKADIUSZ KIELAR

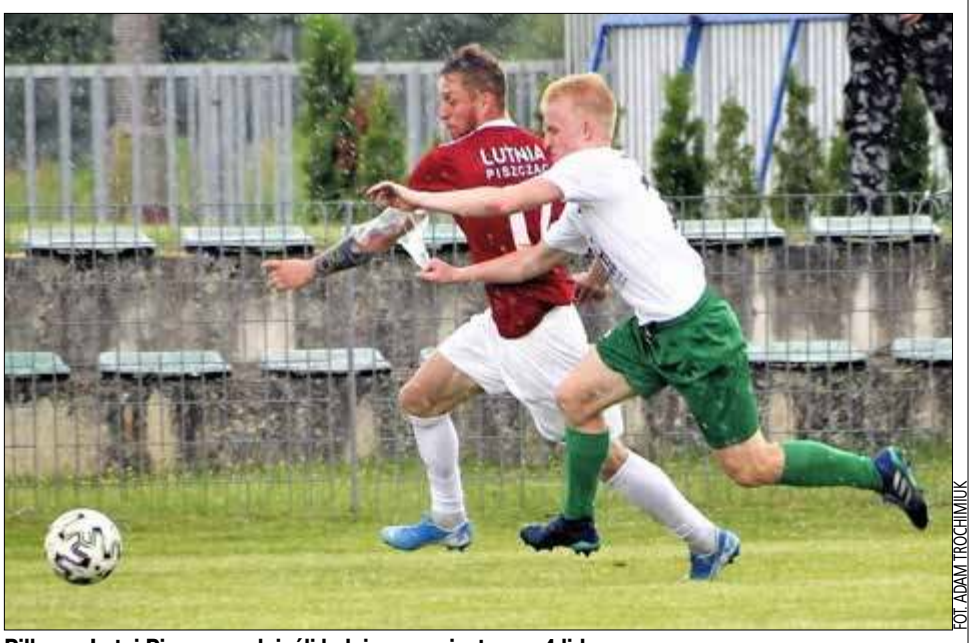

FOT. ADAM TROCHIMIUK

Piłkarze Lutni Piszczac odnieśli kolejne zwycięstwo w 4 lidze

Start Krasnystaw – Lutnia Piszczac 0:1 (0:1)

Bramka: 0:1 Adrian Hołownia 16.

Lutnia: Płodowski – Szabat (73 Cydejko), Borowik, Konaszewski, Łukasiewicz (80 Mikocewicz), Artymiuk, Hawryluk, Korol, Wiraszka, Magier (67 Tabalov), Hołownia (90 Tarasiewicz).

W starciu beniaminków górą Lutnia, która zwycięstwo wywalczyła po fantastycznym strzale z dystansu w samo okienko Adriana Hołowni. Warto obejrzeć to trafienie w Internecie. Obie drużyny miały szanse na gole, wśród gości z dystansu strzelał m.in. Damian Artymiuk, ale bramkarz był na posterunku. Po przeciwnej stronie boiska dobrze spisywała się obrona Lutni i Krzysztof Płodowski w bramce.

Opolanin Opole Lubelskie – Huragan Międzyrzec Podlaski 3:4 (2:2)

Bramki: 0:1 Artur Renkowski, 1:1 Filip Drozd 20, 2:1 Dominik Banach, 2:2 Patryk Pakuła 29, 2:3 Paweł Radziszewski 72, 2:4 Bartłomiej Tkaczuk 79, 3:4 Kamil Król 90.

Huragan: Czarnecki – Grochowski (89 Panasiuk), Mirończuk, Olszewski, Komar, Renkowski, H. Łukanowski (75 Tkaczuk), Kleber (53 Sz. Łukanowski), Korgol, Czumer (53 Radziszewski), Pakuła (67 Waniowski).

Opolanin był już w tym sezonie liderem tabeli, miał trzy wygrane i remis na koncie, ale potem beniaminek dostał lanie od Powiślaka Końskowala na wyjeździe (1:8). To nadal jednak groźna ekipa. W meczu z Huraganem padło aż 7 bramek, prowadzenie przechodziło z rąk do rąk, na szczęście 3 punkty zaksięgowali goście. Nasi wykorzystali błędy rywali w obronie, a choć sami nie rozegrali w defensywie najlepszego spotkania, to zwycięzców się nie sądzi...

W innych meczach 6. kolejki grupy 1: Lublinianka – Iskra Piotrowice 1:2, Górnik II Łęczna – Bizon Jeleniec 1:1, Orlęta Łuków – Włodawianka 0:2, Powiślak Końskowola – Sparta Rejowiec Fabr. 1:1.

Najlepsi strzelcy:

9 bramek – Milcz (Powiślak), **6** – Kawalec (Włodawianka).

W następnej kolejce:

Huragan – Lublinianka, 5 września godz. 17, **Lutnia** – Powiślak, 6 września godz. 17.

TABELA 4 LIGI GRUPA 1:

1. Huragan Międzyrzec Podl.	6	15	14–6
2. Powiślak Końskowola	5	13	20–7
3. Włodawianka Włodawa	6	13	12–5
4. Lutnia Piszczac	**6**	**10**	**8–7**
5. Opolanin Opole Lub.	6	10	12–13
6. Lublinianka Lublin	6	9	10–9
7. Bizon Jeleniec	6	7	7–9
8. Sparta Rejowiec Fabr.	6	7	4–11
9. Górnik II Łęczna	5	5	5–5
10. Orlęta Łuków	6	4	6–14
11. Start Krasnystaw	6	4	5–10
12. Iskra Piotrowice	6	3	5–12

Wyniki grupy 2 czwartej ligi

6. kolejka: Gryf Zamość – Unia Białopole 5:2, Kłos Chełm – Kryształ Werbkowice 1:5, Unia Hrubieszów – Huczwa Tyszowce 3:3, Victoria Żmudź – Łada Biłgoraj 3:0, Granit Bychawa – Grom Różaniec 2:1, Tomasovia Tomaszów Lub. – Świdniczanka Świdnik Mały 1:0. W tabeli prowadzi Tomasovia – 18 pkt.

Zagrają w Pucharze Polski

W zaległym meczu 2. rundy Pucharu Polski na szczeblu LZPN–Oddział Biała Podlaska GLKS Rokitno przegrał z OKS Biała Podlaska 3:7. W 3. rundzie 2 września (godz. 16.30) zagrają: Armaty Stoczek Łukowski – Orzeł Zalesie, Huragan II Międzyrzec Podlaski – Rogo Rogoźnica, Orlęta II Łuków – Kujawiak Stanin, Unia Krzywda – ŁKS Łazy, Tytan Wisznice – LKS Milanów, LZS Dobryń – OKS Biała Podlaska.

Sprawdzili się z „Koniami”

PIŁKA RĘCZNA Kolejny mecz kontrolny mają za sobą pierwszoligowi piłkarze ręczni AZS AWF Biała Podlaska. Podopieczni trenera Dmitrija Tichona zmierzyli się na wyjeździe z innym pierwszoligowcem, KSSPR Końskie i przegrali 26:28.

Nasz zespół miał zagrać w turnieju w Puławach, gdzie oprócz rezerw miejscowych Azotów pojawić się miały jeszcze Padwa Zamość i Wisła Sandomierz. Zawody zostały jednak odwołane ze względu na bezpieczeństwo zdrowotne zawodników. W tej sytuacji bialczanie pojechali na jeden mecz do Końskich. – Pojechaliśmy po mocnych przygotowaniach, sparing w Końskich to miało być właśnie ostatnie nasze granie po ciężkich treningach – mówi **Michał Bekisz**, zawodnik AZS AWF, u którego po kontuzji z minionego sezonu nie ma już śladu. – Teraz będziemy trenować już trochę lżej, do tej pory był nacisk na szybkość, wytrzymałość, siłę, a teraz będzie więcej grania pod ligę. Widać było od pierwszych minut w sparingu z KSSPR, że jesteśmy nieco ociężali i dostaliśmy po tym meczu trzy dni wolnego, trener też zauważył, że nasze organizmy osiągnęły na razie limit swoich możliwości. Teraz schodzimy z obciążeń, by nabrać świeżości, mamy jechać w najbliższy weekend na sparing do Zamościa z Padwą i tam chcemy pokazać się z jak najlepszej strony. Możliwe, że będzie też w Zamościu KPR Legionowo.

W AZS AWF zabrakło w meczu z popularnymi „Koniami” z powodu urazów kilku graczy: Norberta Maksymczuka, Daniela Kobylińskiego, Huberta Niedzielskiego. Kontuzje leczą nadal Michał Olichwiruk i Jakub Tarasiuk. Nie najlepiej czuł się Marcin Stefaniec, ale zdecydował się jednak pojechać na mecz do Końskich i zagrał. Bialscy szczypiorniści w nowym sezonie mają grać już w nowych strojach, których dostawcą jest AMH 365 Sport, licencjonowany dystrybutor firmy Hummel. Jak wyglądają te stroje można zobaczyć na klubowej stronie internetowej AZS AWF.

(AK)

FOT. ARKADIUSZ KIELAR

Szczypiorniści AZS AWF rozegrali sparing w Końskich

Jedenaście goli Młodzieżówki! Grom i Dobryń na czele tabeli klasy okręgowej

PIŁKA NOŻNA W bialskiej klasie okręgowej kolejne zwycięstwa odnieśli piłkarze Gromu Kąkolewnica i LZS Dobryń i są na czele tabeli. W klasie A aż jedenaście bramek strzelili rywalom gracze Młodzieżówki Radzyń Podlaski.

Kolejny Magazyn Ligi Okręgowej już w środę na www.slowopodlasia.pl.

Klasa okręgowa, 3. kolejka: Ar–Tig Huta Dąbrowa – Bad Boys Zastawie 0:1, Stosio 50; **Tytan Wisznice – LZS Dobryń 0:3**, Korneluk 37, Rybaczuk 66, Bujnik 89 samob.; **Sokół Adamów – Bór Dąbie 9:1**, Baran 5, 9, 55, 70, Cąkała 18, 53, 78, Sokołowski 23, Osial 83 – Kiryła 35; **Orzeł Czemierniki – Unia Żabików 3:0**, Żuk 25, Sobieszek 40, Żuk 45+3; **ŁKS Łazy – Granica Terespol 5:2**, Wereszczyński 24, 68, Janaszek 47, Wałachowski 50, 90 – Sawtyruk 82, Tymon 83; **LKS Milanów – Grom Kąkolewnica 0:2**, Czarnecki 66, Muszynski 82; **Kujawiak Stanin – Unia Krzywda 0:3**, Białach 15, Bober 82, Dadasiewicz 90+1.

1. Grom Kąkolewnica	3	9	12–0
2. LZS Dobryń	3	9	12–4
3. LKS Milanów	3	6	4–2
4. Unia Żabików	3	6	5–3
5. Sokół Adamów	3	6	14–3
6. Unia Krzywda	3	6	6–3
7. Bad Boys Zastawie	3	4	2–3
8. Bór Dąbie	3	4	7–13
9. ŁKS Łazy	3	3	5–11
10. Granica Terespol	3	3	6–10
11. Orzeł Czemierniki	3	3	3–7
12. Ar–Tig Huta Dąbrowa	3	1	6–10
13. Kujawiak Stanin	3	1	1–5
14. Tytan Wisznice	3	0	2–11

Klasa A grupa 1, 3. kolejka: Perła Sławatycze – GLKS Rokitno 5:2, Czekier 20, Chomiczewski 29, Poczynajło 44, Reza 78, Zagajski 86 – Pietruczuk 74, Mazur 90; **Rogo Rogoźnica – Dąb Dębowa Kłoda 0:0; Twierdza Kobylany – Victoria Parczew 3:4**, Łazuka 2, Chomiuk 2 dla Victorii; **Agrosport Leśna Podlaska – Red Sielczyk 2:3**, Chalimoniuk 18, Laszuk 45 – Litwiniuk 12, Pastuszewski 14, Dorosz 70; **Az–Bud Komarówka Podlaska – Niwa Łomazy 0:2**, Lewkowicz 58, Bojarczuk 61. **Pauzowała Krzna Rzeczyca.**

1. Victoria Parczew	3	6	9–8
2. Az–Bud Komarówka P.	3	6	11–3
3. Niwa Łomazy	3	6	4–5
4. Krzna Rzeczyca	2	6	6–0
5. Red Sielczyk	3	6	6–7
6. Rogo Rogoźnica	2	4	4–0
7. Dąb Dębowa Kłoda	3	4	3–2
8. Perła Sławatycze	3	3	7–11
9. GLKS Rokitno	3	3	3–8
10. Twierdza Kobylany	2	0	3–7
11. Agrosport Leśna Podl.	3	0	2–7

Klasa A grupa 2, 3. kolejka: Młodzieżówka Radzyń Podlaski – Wóldom Wólka Domaszewska 11:0, Mazurek 1, 9, 50, Reszka 5, Trościańczyk 25, 30, 68, Fijałek 33, Pliszka 70, 83, Wierzbicki 80; Polesie Serokomla – Orkan Wojcieszków 1:2, Orlęta Gołaszyn – Absolwent Domaszewnica 3:1, Wenus Oszczepalin – ULKS Dębowica 1:5, Olimpia Okrzeja – Dwernicki Stoczek Łukowski 5:1. Pauzował Start Gózd.

1. Młodzieżówka Radzyń Pod.	2	6	16–1
2. ULKS Dębowica	2	6	10–4
3. Start Gózd	2	6	7–4
4. Olimpia Okrzeja	3	6	13–7
5. Wenus Oszczepalin	3	4	9–5
6. Orlęta Gołaszyn	2	3	6–6
7. Orkan Wojcieszków	2	3	5–5
8. Polesie Serokomla	2	1	3–4
9. Absolwent Domaszew.	3	1	4–8
10. Dwernicki Stoczek Łuk.	2	1	1–5
11. Wóldom Wólka Domasz.	3	0	1–26

Klasa B grupa 1, 2. kolejka: Huragan II Międzyrzec Podlaski – Olimpia Jabłoń 3:4, Pajdosz 49 samob., Góralski 63, 79 – Milaniuk 4, Jaszczuk 28, Szymański 38, Wasilewski 45+1; **Lutnia II Piszczac – Orzeł II Czemierniki** – przełożony. **Pauzowała Unia II Żabików.**

1. Olimpia Jabłoń	2	6	8–6
2. Huragan II Międzyrzec P.	2	3	10–5
3. Orzeł II Czemierniki	1	0	3–4
4. Unia II Żabików	1	0	1–7
5. Lutnia II Piszczac	–	–	–:–

Klasa A Siedlce, 4. kolejka: ŁDK Łosice – Wicher Sadowne 3:0, Bartoszuk 42, Maleńczyk 77, Wyrzykowski 90+2; Olimpia Latowicz – Rywal Ruchna 0:4, Iskra Kotuń – Tęcza Korczew 2:4, Sęp Żelechów – ULKS Gołąbek 6:0, Kosovia Kosów Lacki – Tęcza Stanisławów 3:0, Promnik Gończyce – Grodzisk Krzymosze 4:0, Tajfun Jartypory – Jutrzenka Cegłów 5:1.

1. Sęp Żelechów	4	12	17–5
2. Kosovia Kosów Lacki	4	12	14–3
3. Promnik Gończyce	4	9	12–5
4. Tęcza Korczew	4	9	12–7
5. Tajfun Jartypory	4	7	10–4
6. ŁDK Łosice	4	6	14–10
7. Tęcza Stanisławów	4	6	18–12
8. Wicher Sadowne	4	6	8–10
9. Rywal Ruchna	4	6	7–4
10. Iskra Kotuń	4	3	7–21
11. Grodzisk Krzymosze	4	3	5–14
12. ULKS Gołąbek	4	3	4–11
13. Olimpia Latowicz	4	1	5–14
14. Jutrzenka Cegłów	4	0	4–17

(AK)

eprasa.pl ec5efc5c7c

Bartłomiej Bedeniczuk i Piotr Tarkowski z AZS AWF Biała Podlaska stanęli na podium we Włocławku

Mają medale mistrzostw Polski!

LEKKA ATLETYKA Dwa brązowe medale wywalczyli w lekkoatletycznych mistrzostwach Polski seniorów we Włocławku reprezentanci AZS AWF Biała Podlaska.

ARKADIUSZ KIELAR

Wśród podopiecznych trenera Tadeusza Makaruka po brązowe krążki sięgnęli: Bartłomiej Bedeniczuk w skoku wzwyż i Piotr Tarkowski w skoku w dal.

Najlepszy rezultat w sezonie

W skoku wzwyż Bartłomiej Bedeniczuk stanął na najniższym stopniu podium z wynikiem 2,07 m. Wygrał Norbert Kobielski (MKS Inowrocław) – 2,26, a srebro zdobył Jakub Hołub (AZS UMCS Lublin) – 2,12. W konkursie skoku w dal w trudnych warunkach, przy padającym deszczu i zmiennym wietrze, Piotr Tarkowski był trzeci z wynikiem 7,68 m. To jego najlepszy rezultat w tym sezonie. W ostatniej kolejce zepchnął go z drugiego miejsca Andrzej Kuch (Start Wieruszów) – 7,75, a złoty medal zdobył Mateusz Jopek (AZS AWF Wrocław) – 7,82.

Z pozostałych reprezentantów AZS AWF Biała Podlaska Katarzyna Bargielska w skoku w dal zajęła jedenaste miejsce – 5,75 m (wygrała Joanna Kuryło z AZS AWF Wrocław – 6,35), a w trójskoku nasza zawodniczka była ósma – 12,10 (złoto zdobyła Karolina Młodawska z KKL Kielce – 13,55). Agata Stypułkowska w skoku w dal była szesnasta – 5,36, a wśród mężczyzn dwunaste miejsce zajął Damian Czarnocki – 6,86. W biegu na 5000 m Damian Świerdzewski był osiemnasty z wynikiem 14.54,08 min., to jego najlepszy wynik w tym sezonie. Triumfował Szymon Kulka (Grunwald Poznań) – 14.03.02.

Nasz weteran w rzucie dyskiem

W mistrzostwach Polski startowała również reprezentantka Żaka Biała Podlaska, Mariola Baranowska. W biegu na 1500 m zajęła siódme miejsce z czasem 4.25,23, a wygrała Sofia Ennaoui (AZS UMCS Lublin) – 4.15.89. W biegu na 5000 m nasza lekkoatletka była natomiast trzynasta – 16.38,68 (najlepszy wynik w sezonie). Mistrzynią Polski została Katarzyna Jankowska z Podlasia Białystok – 16.06,02. Ciekawostką w konkursie rzutu dyskiem był start w barwach AZS UMCS Lublin 47–letniego Olgierda Stańskiego, byłego zawodnika AZS AWF i Żaka Biała Podlaska, olimpijczyka z Sydney i trzykrotnego mistrza Polski. Nasz weteran we Włocławku zajął szóste miejsce z wynikiem 50,48 (najlepszy wynik w sezonie). Wygrał Bartłomiej Stój (AZS KU Politechniki Opolskiej Opole) – 63,05.

Pochodzący z Koszelówki w powiecie łosickim Rafał Horbowicz, reprezentujący obecnie Warszawiankę, był siódmy w biegu na 110 m przez płotki z czasem 14,73 m. Wygrał Damian Czykier (Podlasie Białystok) – 13,92. Z kolei Weronika Muszyńska, wychowanka PUKS Jedynka Łosice, a obecnie zawodniczka AZS UMCS Lublin, zajęła szóste miejsce w rzucie dyskiem – 45,19. Złoty medal wywalczyła Daria Zabawska z AZS UMCS – 55,28 m.

FOT. SCREEN/TVP SPORT

Bartłomiej Bedeniczuk wywalczył brązowy medal w skoku wzwyż

Najlepsi w Maratonie Jana Kulbaczyńskiego

W uzupełnieniu informacji z poprzedniego wydania „Słowa Podlasia", dotyczących VIII Cross Maratonu – 200. Maratonu Jana Kulbaczyńskiego, podajemy najlepszych zawodników.
Maraton: 1. Robert Wróblewski (Lublin) – czas: 3.31.59 h, 2. Rafał Pajdosz (Biała Podlaska/Klub Biegacza Biała Biega) – 3:39.25, 3. Bartłomiej Szczepkowski (Warszawa) – 3:44.00; 1. Anna Psuja (Świdnik) – 4:14.00, 2. Marta Szczepkowska (Warszawa) – 4:43.10, 3. Małgorzata Kurca (Świdnik) – 4:55.12.
Nordic walking (półmaraton): 1. Sylwester Męczyński (Misie) – 2:25.00, 2. Mirosław Laskowski (Komarówka Podlaska) – 2:25.20, 3. Dariusz Mackiewicz (Kodeń) – 2:29.20; 1. Barbara Wójcik (Krzczonów) – 2:48.33, 2. Ewa Sobczewska (Siedlce) – 2:58.50, 3. Agnieszka Ryjowska (Siedlce) – 3:03.00. Łącznie wystartowało 60 zawodników.

Mistrzostwa Polski w Białej Podlaskiej

Przed nami lekkoatletyczne mistrzostwa Polski do lat 23 – 4 września (godz. 12.30) i 5 września (godz. 11) na stadionie lekkoatletycznym AWF w Białej Podlaskiej przy ul. Akademickiej 2. Organizatorem zawodów jest Klub Sportowy AZS AWF Biała Podlaska, wstęp jest wolny. W mistrzostwach Polski zawodnicy rywalizować będą w biegach na 100, 200, 400, 800, 1500 i 5000 metrów, a także 100 i 400 m przez płotki, 3000 m z przeszkodami oraz w sztafetach 4x100 m i 4x400 m. Ponadto w konkursach skoku wzwyż, o tyczce, w dal, trójskoku, pchnięcia kulą, rzutu dyskiem, młotem i oszczepem. W 37. PZLA Mistrzostwach Polski U-23 prawo startu mają zawodnicy urodzeni w latach 1998–2000. Wśród uczestników mistrzostw nie zabraknie lekkoatletów z naszych klubów, m. in. z AZS AWF Biała Podlaska zgłoszeni zostali Piotr Tarkowski czy Katarzyna Bargielska.

Medale Mirosława Korneluka

W Lublinie rekordowa liczba 484 zawodników powyżej 35 roku życia rywalizowało w 30. Mistrzostwach Polski w Lekkiej Atletyce Masters. W mistrzostwach bardzo dobrze wypadł m. in. Mirosław Korneluk (rocznik 1962) z AZS AWF Biała Podlaska. Nasz zawodnik w kategorii wiekowej M-55 zdobył srebrny medal w skoku w dal z wynikiem 4,25 m oraz brązowe medale w skoku wzwyż – 1,35 m i trójskoku – 9,02 m.

W SKRÓCIE Z RÓŻNYCH DYSCYPLIN

Nasi piłkarze w reprezentacji

Trener reprezentacji Polski do lat 21 Czesław Michniewicz ogłosił listę piłkarzy powołanych na mecze kwalifikacji mistrzostw Europy U-21 z Estonią 4 września na wyjeździe i Rosją 8 września w Łodzi. Wśród powołanych znalazł się m. in. były zawodnik Niwy Łomazy i AP TOP 54 Biała Podlaska, Mateusz Hołownia, obecnie gracz Legii Warszawa. Jak informowaliśmy, do pierwszej reprezentacji Polski na wyjazdowe mecze w Lidze Narodów z Holandią 4 września oraz Bośnią i Hercegowiną 7 września powołany został Sebastian Szymański, wychowanek AP TOP 54 Biała Podlaska, a obecnie zawodnik Dynama Moskwa.

Mistrzostwa Polski Masters

W Parczewie zawodnicy walczyli w kolarskich Mistrzostwach Polski Masters w jeździe indywidualnej na czas. Dystans – 20 km. Do zawodów zgłosili się kolarze–amatorzy w kategorii Masters w wieku 30 lat i starsi. Rywalizowano też w kategorii cyklosport (18-29 lat) i wewnętrznych zawodach Parczewskiej Grupy Rowerowej. Wyniki na www.akces-sport.pl.

Kolarze w Sosnowicy

W Sosnowicy zaplanowany został 12 września maraton MTB. Kolarze od godziny 10 rywalizować będą na dystansach: 13, 26 i 39 km. Zapisy na: dostartu.pl.

Powalczą w czwartej lidze

Piłkarki UKS Pionier PSW Biała Podlaska rozpoczynają nowy sezon w 4 lidze. Na inaugurację zmierzą się u siebie z Aleksandrią Aleksandrów, 4 września o godz. 17. W innych meczach 1. kolejki: Kinga Krasnystaw – Perły Lublin, LKS Wierzchowiska – Unia II Lublin, KS Kraśnik – MOSiR Lubartów.

Plażowe granie siatkarzy

W Międzyrzecu Podlaskim na boiskach przy ZPO nr 3 rozgrywany był Ogólnopolski Turniej Siatkówki Plażowej. Najlepsi okazali się Piotr Groszek z Rzeszowa i Kamil Warzocha z Głogowa Młp. Najwyżej z naszych reprezentantów, na 6. miejscu, uplasowali się Patryk Sobieszczak i Maciej Bielecki (Biała Podlaska), siatkarze drugoligowej Trójki Międzyrzec Podlaski.

Nabór w Akademii Techniki

Akademia Techniki Champion prowadzi nabór na zajęcia piłki nożnej dziewcząt i chłopców z roczników 2007-2017. Zajęcia prowadzone są na boiskach w Białej Podlaskiej. Akademia prowadzi nabór także w Sworach, Janowie Podlaskim i Rokitnie. W szkółce trenuje ok. 160 osób, a nad ich rozwojem czuwa 13 trenerów. Zapisy: tel. 730-818-716.

Zapraszają na tenisowy turniej

MOSiR w Parczewie zaprasza do udziału w Otwartym Turnieju Tenisa Ziemnego na kortach przy Al. Jana Pawła II. W sobotę 12 września. Zapisy w biurze zawodów do godziny 9. Początek gier godz. 9.30. Wpisowe: 10 zł.

Bialska Liga Szóstek Piłkarskich

Grupa 1, 1. kolejka: Auto Centrum Macarski – Top Mar 5:6, GLKS Rokitno – Sielczyk2 2:6, IP Logistic – Rzeczoznawcy24 22:5, K-P Liderzy – Nissan Team 3:7.

Grupa 2, 1. kolejka: Bialtrans – Sielczyk 3:0, Czarni – centrumsas.pl 5:5, Unidom – KS Dąbrowica 1:3, Kociuk Logistics – Trójka 6:10.

(AK)

Zawody... online i mistrzostwa Polski

PODNOSZENIE CIĘŻARÓW **Weronika Zielińska–Stubińska, zawodniczka AZS AWF Biała Podlaska i reprezentantka Polski, wzięła udział w pierwszych międzynarodowych zawodach w podnoszeniu ciężarów w formie online, organizowanych przed federację uzbecką.**

FOT. AZS AWF BIAŁA PODLASKA

Weronika Zielińska-Stubińska (z lewej) i trenerka Paulina Szyszka

Nasza zawodniczka pod nadzorem trenerów kadry narodowej seniorek w podnoszeniu ciężarów: Waldemara Ostapskiego i Pauliny Szyszki, osiągnęła w kategorii wagowej do 81 kg rezultat w dwuboju 217 kg (93 kg + 124 kg). I zajęła szóste miejsce. Najlepsza była Australijka Eileen Cikamatana – 260 kg (115+145). A już 4 września w Białej Podlaskiej w sali ćwiczeń AWF w Domu Studenta czekają nas 15. Mistrzostwa Polski AZS w podnoszeniu ciężarów, których głównym organizatorem jest bialski AZS AWF. Początek zawodów o godzinie 10.15, uroczyste otwarcie mistrzostw – godzina 12. Sztangiści reprezentujący polskie uczelnie będą rywalizować w kategoriach wagowych od 49 kg do +109 kg, wśród nich nie zabraknie także naszych reprezentantów. Trzymamy kciuki!

(AK)

eprasa.pl ec5efc5c7c

eprasa.pl ec5efc5c7c