Rozbudowują lotnisko za własne pieniądze

– STR. 3

TYGODNIK LOKALNY
2,50 zł
W TYM 5% VAT
CZOSNÓW
LEONCIN
NASIELSK
NOWY DWÓR MAZOWIECKI
POMIECHÓWEK
ZAKROCZYM
9 771505 427227 07
NR 7
INDEKS 344184
ISSN 1505-4276
15 LUTEGO 2022

NAJLEPSZY TYGODNIK LOKALNY - OD 27 LAT W TWOIM DOMU!

TYGODNIK NOWODWORSKI info

Chcesz pooddychać leśnym powietrzem? Płać!

CZYTAJ NA STRONIE 6

W środku DODATEK TELEWIZYJNY na cały tydzień!

ZAKROCZYM
Wstąp w szeregi straży pożarnej! STR. 2

POMIECHÓWEK
Nabór wniosków do Gminnego Klubu Malucha STR. 2

COVID-19
5 zgonów i 464 zakażonych STR. 2

NOWY DWÓR MAZ.
Świadkowie reanimowali pieszego STR. 2

Podzielili kasę na pomoc dzieciom i młodzieży STR. 3

Nasi przedsiębiorcy mają wielkie serca STR. 3

Nowy sprzęt medyczny na wyposażeniu szpitala STR. 3

ZAKROCZYM
Ambitne plany rozbudowy szkoły STR. 5

ZA MIEDZĄ
18 zarzutów dla byłego burmistrza STR. 5

Prokurator potrąciła staruszkę STR. 5

NASIELSK
Raggabarabanda 10 lat w grze! STR. 6

POWIAT
Chcesz sprzedać działkę? Lasy Państwowe kupują tereny pod nowe lasy STR. 10

NOWY DWÓR MAZ.
Wnuczęta dziadkom STR. 19

Więcej niż Kino - gościliśmy „Faraona” STR. 19

MAZOWSZE
Mazowiecka Uczelnia Publiczna planuje otwarcie wydziału lekarskiego STR. 21

SPORT
Noworoczna, piłkarska nocka w Twierdzy STR. 22

Walentynki na wodzie STR. 22

Pewne zwycięstwo LOS-u STR. 22

Pierwsza porażka Świtu STR. 24

Tenis stołowy – 2. liga mężczyzn STR. 24

Karnawał u przedszkolaków

– STR. 20

Goliat niepokonany!

– STR. 23

REKLAMA

WSZYSTKO DO DOMU I OGRODU
GRUPA psb MRÓWKA
NOWY DWÓR MAZOWIECKI
ul. Leśna 3
22 732 15 15
Budujące pomysły
facebook.com/mrowkandm

eprasa.pl ec6dd8d552

SŁODKA KRZYŻÓWKA

Drodzy Czytelnicy, w środku znajdziecie krzyżówki, rebusy i zagadki. Wśród Czytelników, którzy rozwiążą co najmniej 3 łamigłówki/zadania rozlosujemy pyszny torcik z Cukierni Duet. Rozwiązania prosimy przysyłać na adres redakcja@nowodworski.info lub zgłosić telefonicznie do najbliższego poniedziałku pod numerem tel. 733-055-002.

Nagrodę za poprawne rozwiązane zadania w poprzednim numerze otrzymuje pani **Małgorzata Sawicka**.

CUKIERNIA Duet
TRADYCYJNE WYROBY CIAST I TORTÓW
Zapraszamy do sklepów firmowych
w Nowym Dworze Mazowieckim
ul. Warszawska 2, tel. 22 775 97 10
ul. Woj. Polskiego 45A paw. 45, tel. 500 409 503
www.cukierniaduet.pl

Fot.: OSP Zakroczym

ZAKROCZYM

Wstąp w szeregi straży pożarnej!

„Chcesz nieść bezinteresowna pomoc, nie boisz się ryzyka, idziesz tam skąd inni uciekają, przyłącz się do naszej załogi" - zakroczymska jednostka Ochotniczej Straży Pożarnej zachęca do wstępowania w swoje szeregi

Kandydaci na strażaków muszą być pełnoletni i - co ważne - najlepiej, gdyby mieszkali w Zakroczymiu, bo tylko wtedy będą w stanie przybyć szybko do straży w chwili zagrożenia. Co zrobić, aby się zgłosić? Wystarczy zgłosić się bezpośrednio do jednostki lub odezwać się przez profil na FB (www.facebook.com/OSPZakroczym).

Na początku kandydatów czeka krótkie szkolenie i zdanie egzaminu.

Po uzyskaniu pozytywnej decyzji Zarządu OSP oraz opłaceniu składki rocznej (20zl) kandydat wstępuje w kręgi OSP.

- Należy przejść pozytywnie badania lekarskie, odbyć szkolenie BHP ora najważniejsze uczestniczyć w szkoleniu podstawowym (na które dostajecie skierowanie) w Państwowej Straży Pożarnej trwające około 1.5 miesiąca. Zjazdy odbywają się w NDM weekendowo i obejmują zajęcia teoretyczne i praktyczne. Szkolenie należy ukończyć pozytywnym wynikiem egzaminu teoretycznego i praktycznego oraz egzaminem polegającym na przejściu komory dymowej. Brzmi strasznie... nieee. Przecież strażacy nie boją się niczego i zawsze dają radę - zachęca na swoim profilu na FB zakroczymskie OSP. - Potem to już tylko mundur i w drogę do pomocy.

red.

POMIECHÓWEK

Nabór wniosków do Gminnego Klubu Malucha

Gminny Klub Malucha w Pomiechówku ogłasza nabór dzieci od 1 do 3 roku życia na rok szkolny 2022/2023. Nabór potrwa od 15 marca do 29 kwietnia 2022 r.

Od 1 marca do 8 marca – należy złożyć deklarację o kontynuowaniu uczęszczania do Gminnego Klubu Malucha w Pomiechówku (deklaracje składają rodzice dzieci uczęszczających do Klubu Malucha). Deklaracje pobieramy i składamy u wychowawców grup.

Od 15 marca do 29 kwietnia – składanie wniosków do Klubu Malucha, rekrutacja na wolne miejsca.

Wnioski będą dostępne w recepcji Przedszkola „ Pod Dębami" w Pomiechówku oraz do pobrania na stronie www.maluch.pomiechowek.pl Wnioski należy składać w kopertach do skrzynki podawczej znajdującej się przy recepcji Przedszkola „ Pod Dębami" w Pomiechówku. Do wniosków rodzice są zobowiązani dołączyć zaświadczenie o zatrudnieniu. W razie pytań prosimy o kontakt pod numerem tel. 506 842 304.

Lista dzieci przyjętych do Gminnego Klubu Malucha będzie zamieszczona na tablicy informacyjnej w Klubie Malucha oraz na stronie Klubu Malucha w Pomiechówku 09.05.2022 r.

pomiechowek.pl

NOWY DWÓR MAZOWIECKI

Świadkowie reanimowali pieszego

Do tragicznego w skutkach zdarzenia doszło w piątkowy ranek (11.02) na przejściu dla pieszych przy ul. Leśnej w Nowym Dworze Mazowieckim. Samochód osobowy potrącił pieszego, który zmarł wskutek odniesionych obrażeń

Do wypadku doszło ok. godz. 7 rano. Przechodzący przez oznakowane przejście dla pieszych 50-letni mieszkaniec Nowego Dworu został potrącony przez samochód osobowy marki Skoda. Kierujący pojazdem 64-latek z naszego powiatu, po zjeździe z wiaduktu nie ustąpił pierwszeństwa pieszemu znajdującemu się na pasach.

Świadkami zdarzenia byli m.in. strażak z Ochotniczej Straży Pożarnej Ratownictwo Wodne oraz żołnierz z 2 Mazowieckiego Pułku Saperów, którzy bez wahania przystąpili do udzielania pierwszej pomocy poszkodowanemu. Po przybyciu na miejsce zespołu Ratownictwa Medycznego, akcja reanimacyjna była kontynuowana. Pomimo wysiłków ratowników ofiara wypadku nie przeżyła. - Na miejscu zdarzenia czynności wykonała grupa dochodzeniowo-śledcza z Komendy Powiatowej Policji pod nadzorem Prokuratury Rejonowej. Kierujący Skodą w chwili zdarzenia był trzeźwy. Śledztwo w tej sprawie prowadzone będzie przez nowodworską prokuraturę – przekazała asp. Aneta Fabisiak-Wydurska z Komendy Powiatowej Policji w Nowym Dworze Mazowieckim.

MM

POWIAT. V fala Covid-19

5 zgonów i 464 zakażonych

W minionym tygodniu (7.02-14.02) w powiecie nowodworskim doszło do 464 nowych zakażeń. W tym samym czasie 1013 osób zostało uznanych za ozdrowiałe. W wyniku zakażenia i z powodu chorób współistniejących zmarło 5 osób. Wykonano 1884 testy

Minionej doby w powiecie nowodworskim (14 lutego) doszło do 27 nowych zakażeń. 119 osób uznano za ozdrowiałe. Wykonano 140 testów. 683 osoby przebywały na kwarantannie. W tym samym czasie w województwie Mazowieckim doszło do 2152 nowych zakażeń.

W chwili zamknięcia gazety, zgodnie z danymi Ministerstwa Zdrowia, na terenie całego województwa dostępnych było 1288 łóżek oraz 190 respiratorów.

W całej Polsce odnotowano w tym czasie 13 473 tys. zakażeń oraz 17 zgonów, w tym 15 spowodowanych przez choroby współistniejące.

red.

MAZOWIECKI PORT LOTNICZY WARSZAWA-MODLIN

Kubańczyk i Brazylijczyk w nielegalnej podróży do Polski

8 lutego 2022 roku w ramach kontroli legalności pobytu cudzoziemców, po przylocie samolotu z Hiszpanii funkcjonariusze z Placówki Straży Granicznej Warszawa-Modlin zatrzymali dwóch mężczyzn

Obywatele Kuby i Brazylii przyjechali do Polski turystycznie, nie posiadając żadnych wiz ani dokumentów potwierdzających ich legalny pobyt na terytorium państw strefy Schengen.

Do zdarzenia doszło na terenie hali odbioru bagażu, po przylocie samolotu z Barcelony. Była to rutynowa kontrola legalności pobytu, której poddano kilkunastu podróżnych w celu sprawdzenia zasadności ich wjazdu i pobytu na terenie Polski. Wśród pasażerów rejsu z Hiszpanii, skontrolowano między innymi - podróżujących razem mężczyzn - obywatela Kuby i Brazylii. Obydwaj legitymowali się swoimi oryginalnymi paszportami, twierdząc że przyjechali do Polski na kilka dni w celach turystycznych, jednak żaden z nich nie posiadał ważnej wizy ani innego aktualnego wymaganego tytułu pobytowego, który uprawniałby ich do swobodnego podróżowania po krajach strefy Schengen. Nowodworscy funkcjonariusze Straży Granicznej, po skontaktowaniu się ze strona hiszpańską, ustalili, że Kubańczyk znajduje się w procedurze ubiegania się o ochronę międzynarodową na terytorium Hiszpanii, natomiast status Brazylijczyka w Hiszpanii jest nielegalny.

Cudzoziemców ukarano mandatami karnymi w związku z nielegalnym pobytem na terytorium RP. Wobec obywatela Brazylii Komendant Placówki Straży Granicznej Warszawa - Modlin wszczął z urzędu postępowanie administracyjne zakończone wydaniem decyzji o zobowiązaniu cudzoziemca do powrotu w terminie 30 dni od dnia doręczenia decyzji. W powyższej decyzji orzeczono również o zakazie ponownego wjazdu Brazylijczyka na terytorium RP i innych państw obszaru Schengen na okres 2 lat. Z kolei wobec obywatela Kuby po

przeprowadzeniu niezbędnych czynności administracyjnych został skierowany wniosek do Sądu Rejonowego w Nowym Dworze Mazowieckim o umieszczenie mężczyzny w strzeżonym ośrodku dla cudzoziemców.

www.nadwislanski.strazgraniczna.pl

OGŁOSZENIE

RADNY SEJMIKU
WOJEWÓDZTWA MAZOWIECKIEGO
STEFAN
TRACZYK
zapraszam na swoje dyżury
- w sprawie umówienia terminu i miejsca spotkania proszę o kontakt telefonicznie lub mailowo
stefan.traczyk@mazovia.pl
tel. 692 216 532

TYGODNIK NOWODWORSKI
LAUREAT NAGRODY PRO PUBLICO BONO
IZBA WYDAWCÓW PRASY
Stowarzyszenie Gazet Lokalnych

REDAKCJA: Marzena Dobraczyńska, Małgorzata Mianowicz, Andrzej Zawadzki.
WSPÓŁPRACA: Ewa Gruszka, Alfred Kabata, Kuba Kamiński, Barbara Malewska.
ADRES REDAKCJI: NOWY ADRES REDAKCJI: ul. Rynek 2, 05–120 Legionowo; tel. 22 775 01 36, 691 222 327; e–mail: redakcja@nowodworski.info
BIURO REKLAM: tel. 733 055 002, 22 784 22 22; biuro@nowodworski.info; pon.– pt. 8:00 – 16:00
BIURO OGŁOSZEŃ: VIP–NAWROT – Wiesława Nawrot, ul. Przejazd 5, 05–100 Nowy Dwór Maz., pon – pt w godz. 9–18, sobota w godz. 9–13.
Prenumerata realizowana przez RUCH S.A.: zamówienia na prenumeratę w wersji papierowej i na e–wydania można składać na stronie www.prenumerata.ruch.com.pl. Pytania prosimy kierować na adres e–mail: prenumerata@ruch.com.pl lub kontaktując się z infolinią pod numerem 22 693 70 00, w dni robocze w godzinach 7:00 – 17:00, koszt połączenia wg taryfy operatora.
Druk: Polska Press Łódź.
Wydawca: Agencja TiO, e–mail: agencja@tio.com.pl. Nakład poniżej 15.000 egz.

eprasa.pl ec6dd8d552

MPL WARSZAWA-MODLIN

Lotnisko ma się coraz lepiej? Widać „światełko w tunelu”

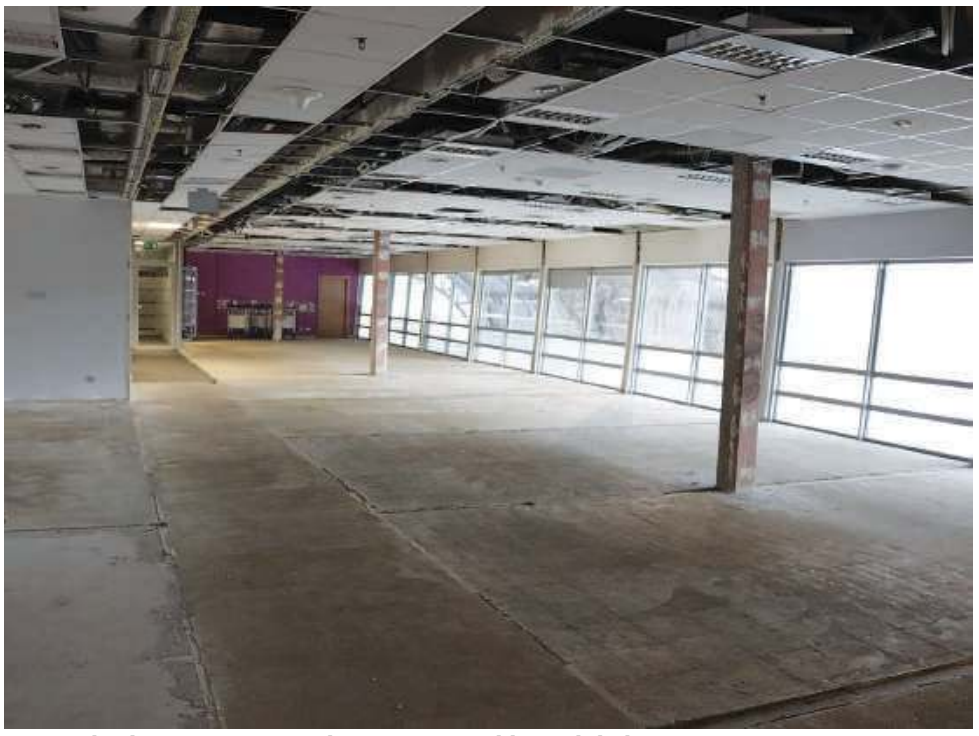

Na przebudowanej powierzchni powstaną sklepy i lokale gastronomiczne FB Jacek Kowalski

W poniedziałkowe popołudnie (14.02) na lotnisku w NDMaz. powitano 20-milionowego pasażera. Zakończono również pierwszy etap przebudowy, która ma na celu zwiększenie powierzchni pod działalność komercyjną

Już pod koniec listopada poprzedniego roku ruch pasażerki na lotnisku osiągnął praktycznie poziom z analogicznego okresu 2019 roku, czyli sprzed pandemii. Od początku istnienia nowodworskiego portu skorzystało z niego 20 mln osób.

- *Nadchodzące miesiące to także okres zmian w zakresie oferty handlowo-gastronomicznej portu. Chcielibyśmy, aby w przyszłym roku nasi pasażerowie mogli dokonywać zakupów duty free w powiększonej strefie handlowej, a także korzystać z oferty gastronomicznej nowych restauracji i kawiarni* – mówił wówczas **Tomasz Szymczak**, p. o. Prezesa Zarządu Mazowieckiego Portu Lotniczego Warszawa-Modlin.

W połowie lutego przebudowa w terminalu została zakończona. Co warto zaznaczyć, spółka dokonała modernizacji z własnych wypracowanych funduszy.

- *Zakończona została pierwsza część inwestycji polegająca na przebudowie terminala pasażerskiego oraz innych budynków lotniska. W wyniku przebudowy powstały nowe powierzchnie przeznaczone na działalność komercyjną. W ciągu około miesiąca rozpocznie się zagospodarowanie tych powierzchni, na których powstaną nowe lokale handlowe i gastronomiczne* – przekazał naszej redakcji **Marek Rymkiewicz**, Szef Biura Handlowo-Marketingowego modlińskiego lotniska.

Oddanie do użytku nowej powierzchni bez wątpienia przyczyni się do zwiększenia komfortu i wygody podróżnych.

W 2021 roku Ryanair uruchomił w Porcie Lotniczym Warszawa-Modlin 13 nowych kierunków. Najnowszy, bardzo atrakcyjny kierunek – do Trapani na Sycylii wystartuje na wiosnę bieżącego roku. Premierowy rejs planowany jest na 27 marca, a połączenia będą odbywały się dwa razy w tygodniu, w środy i niedzielę. Na Lotnisku bazuje obecnie 7 samolotów Ryanair, w tym 3 Boeingi 737-8200 „Gamechanger” w barwach Buzz, które cieszą się dużym zainteresowaniem ze strony „spotterów”, czyli pasjonatów fotografii lotniczej.

M. Mianowicz

NASZE SPRAWY

Podzielili kasę na pomoc dzieciom i młodzieży

W ramach realizacji zadań publicznych z zakresu ochrony i promocji zdrowia dotyczącego przeciwdziałania uzależnieniom i przemocy w Nowym Dworze Mazowieckim w 2022 roku, rozdysponowano łącznie 343 tys. zł. Wsparcie z budżetu gminy otrzymało osiem organizacji działających na rzecz dzieci i młodzieży

Po zapoznaniu się z wnioskami komisji opiniującej, w podpisanym przez Burmistrza Miasta Nowy Dwór Mazowiecki w dniu 10.02.2022 r. Zarządzeniu zostały ogłoszone wyniki konkursu.

Na zadanie: „Prowadzenie placówek wsparcia dziennego na terenie Nowego Dworu Mazowieckiego” dotację w wysokości 100 tys. zł otrzymało **Towarzystwu Przyjaciół Dzieci**. W ramach zadania TPD będzie prowadziło działalność opiekuńczo-wychowawczą i profilaktyczną w placówce opiekuńczej prowadzonej przez Środowiskowe Ogniska Wychowawcze Towarzystwa Przyjaciół Dzieci w Nowym Dworze Mazowieckim przy ul. Bohaterów Modlina 77a i ul. Szkolnej 3.

Ponadto na realizację środowiskowych programów profilaktycznych na terenie Nowego Dworu Mazowieckiego w świetlicach środowiskowych środki w formie dotacji otrzymały:

- **Stowarzyszenie „Sztangielek”**, z siedzibą przy ul. Baśki Murmańskiej 164, na zadanie: „Popołudnie ze Sztangielkiem 2022” - 60 000,00 zł;
- **Stowarzyszenie Przyjaciół Piątki**, z siedzibą przy ul. Chemików 1a, tytuł zadania: „Twój ruch!” - program profilaktyki w zakresie przeciwdziałania uzależnieniom w dobie pandemii. Edycja 2022 - 40 000,00 zł;
- **Stowarzyszenie Przyjaciół Szkoły Podstawowej Nr 1**, z siedzibą przy ul. Słowackiego 2, tytuł zadania: „Program wsparcia dla uczniów Szkoły Podstawowej Nr 1” - 35 000,00 zł;
- **Stowarzyszenie CEL** – Centrum Edukacji Lokalnej, z siedzibą przy ul. Rtm. Witolda Pileckiego 15/26, tytuł zadania: „Profilaktyka i edukacja – program wsparcia dla dzieci i młodzieży” - 35 000,00 zł;
- **Fundacja Rozwoju Edukacji i Sportu FREiS**, z siedzibą przy ul. Bohaterów Modlina 40, tytuł zadania: „PoMOC” - punkt wsparcia dla dzieci, młodzieży i rodziców - 28 500,00 zł;
- **Fundacja Rozwoju i Wsparcia Psychologicznego „Przemiana”**, z siedzibą przy ul. Szkolnej 9, w Pomiechówku, tytuł zadania: „Zdrowa głowa” pomoc psychologiczna dla dzieci i młodzieży - 30 000,00 zł;
- **Stowarzyszenie „Rodzice z Klasą”** z siedzibą przy ul. Szarych Szeregów 2, w Nowym Dworze Mazowieckim, tytuł zadania: „Klub dla dzieci” - 15 000,00 zł.

MM

NOWODWORSKIE CENTRUM MEDYCZNE

Nowy sprzęt medyczny na wyposażeniu szpitala

Jak poinformowało Nowodworskie Centrum Medyczne, w ostatnim czasie szpital wzbogacił się o nowy sprzęt medyczny do diagnostyki i leczenia chorych

W ramach projektu „Zakup niezbędnego sprzętu oraz adaptacja pomieszczeń w związku z pojawieniem się koronawirusa SARS-CoV-2 na terenie województwa mazowieckiego”, Urząd Marszałkowski Województwa Mazowieckiego przekazał szpitalowi kolejne środki ochrony indywidualnej w postaci: jednorazowych rękawiczek nitrylowych - 70 000 szt., jednorazowych rękawic nitrylowych z przedłużonym mankietem - 5 000 szt., kombinezonów ochronnych - 3 050 szt., maski FFP2 - 3 000 szt., maski FFP3 - 3 000 szt.

Został również zakupiony sprzęt medyczny, który będzie wykorzystany na szpitalnych oddziałach. Do szpitala został dostarczony aparat USG - HS50 - 1szt., o wartości 224 000,00 zł brutto, oraz aparat do ciągłego leczenia nerkozastępczego - 2 szt., o wartości 216 000,00 zł brutto.

red.

Aparat USG NCM

INICJATYWY

Nasi przedsiębiorcy mają wielkie serca

Pierwszy „Nowodworski Dzień Pizzy” udowodnił, że lokalni przedsiębiorcy chętnie wspierają potrzebujących. Jak się okazuje, robią to skutecznie już od dłuższego czasu

Od czasu kiedy w Ośrodku Pomocy Społecznej została uruchomiona „Jadłodzielnia”, której pomysłodawcami i fundatorami są radni z Klubu Radnych „Zjednoczeni”, potrzebujący korzystają z jedzenia, które inni pozostawiają w lodówce. W poprzednim tygodniu z okazji tzw. Dnia Pizzy radni postarali się, by lodówka zapełniła pochodzącym rodem z Włoch smakołykiem. Wszystkie lokalne pizzerie poproszone o pomoc stanęły na wysokości zadania.

- *Wiele wypowiedzianych słów można zastąpić jednym – Dziękujemy. **Pizzeria Maniana**, **Restauracja Modelina**, **Bistro Kredens**, **Restauracja Makaira**, **Da Michele**, **Pizzeria Perfetto**, **Restauracja Hotelu Mazovia**. To dzięki Wam Jadłodzielnia Nowodworska wypełniła się żywnością dla najbardziej potrzebujących, piękny gest, wielki szacunek dla Was. Pierwszy Nowodworski Dzień Pizzy za nami, wiele pięknych inicjatyw jeszcze przed nami* - podziękował przedsiębiorcom Radny **Marcin Ozdarski** na swoim profilu facebookowym.

Ta spontaniczna inicjatywa pokazała, że nie brakuje w naszym mieście ludzi dobrej woli chcących pomagać osobom w trudnej sytuacji życiowej. Następnego dnia lodówka była pusta.

Dzielą się jedzeniem od 2 lat

Jak się okazuję, dzielenie się swoimi wyrobami w naszym mieście to nic nowego. Od lat prowadzona jest przez OPS akcja wspierania potrzebujących żywnością, głównie pieczywem i słodkimi wyrobami od nowodworskich piekarni i cukierni. Biorą w niej udział **Piekarnia Kołacz**, **Cukiernia Duet** oraz **Cukiernia i Kawiarnia Szarow**.

- *W ciągu ostatnich 2 lat wydaliśmy potrzebującym w naszym OPS ponad 6 ton żywności. Od poniedziałku do piątku w godz. 10-12 każdy może przyjść po pieczywo, ciasta, drożdżówki, ale też zupy w puszkach, długoterminowe dania obiadowe. Rocznie realizujemy około 13 000 tzw. wydawek. Nie byłoby to możliwe, gdyby nie nasi lokalni przedsiębiorcy. Z tego miejsca serdecznie im za to dziękuję* – przekazał **Jacek Kowalski** Burmistrz Nowego Dworu Mazowieckiego.

Pokrzepieni sukcesem Jadłodzielni Nowodworskiej radni Klubu Zjednoczeni wyszli z inicjatywą stworzenia NoviDzielni.- *Chcemy by było to miejsce, gdzie można przynieść niepotrzebne ubrania, zabawki, książki. Zamiast wyrzucać do kosza, mogą posłużyć potrzebującym* – wyjaśnia **M. Ozdarski**.

Będziemy przyglądać się rozwojowi tej inicjatywy.

GM

eprasa.pl ec6dd8d552

MAZOWIECKA KRONIKA KRYMINALNA

SEROCK. Marihuana i metamfetamina znaleziona przy 32-latku

Praca kryminalnych z Komisariatu Policji w Serocku doprowadziła do zatrzymania mężczyzny poszukiwanego nakazem doprowadzenia wydanym przez Sąd Rejonowy dla Warszawy Mokotowa. Za popełnione wcześniej przestępstwo oszustwa sąd skazał mężczyznę na 1 rok i 8 miesięcy pozbawienia wolności. Dodatkowo funkcjonariusze podczas kontroli osobistej mieszkańca Serocka, ujawnili dwa zawiniątka z foli aluminiowej. Jedno z zawartością suszu roślinnego, drugie ze skrystalizowaną substancją. Przeprowadzone badania zabezpieczonych substancji wykazały, że jest to marihuana i metaamfetamina.

Mężczyzna trafił do zakładu karnego, ale wcześniej usłyszał zarzuty posiadania środków odurzających za co grozi mu nawet do 3 lat więzienia.

JABŁONNA. 47-latek dokonał rozboju

Policjanci z Komisariatu w Jabłonnie zatrzymali 47-latka podejrzanego o kradzież rozbójniczą. Mężczyzna usłyszał już zarzuty. Decyzją sądu zastosowano wobec niego areszt tymczasowy na okres 2 miesięcy. Teraz grozi mu nawet do 10 lat pozbawienia wolności

Do zdarzenia doszło kilka dni temu w jednym z marketów na terenie miejscowości Jabłonna. Funkcjonariusze na miejscu interwencji zastali obywatela Ukrainy oraz ochroniarzy. W toku dalszych czynności mundurowi ustalili, że pracownica ochrony sklepu zauważyła mężczyznę, który przekroczył linię kas i próbował wyjść ze sklepu z towarem, za który nie zapłacił. Kobieta natychmiast wybiegła za 47- latkiem, próbując go ująć. Wtedy to doszło do szamotaniny pomiędzy nimi. Mężczyzna został zatrzymany i usłyszał zarzuty, do których częściowo się przyznał. Na wniosek Policji i prokuratury, sąd w Legionowie zastosował wobec podejrzanego areszt tymczasowy na okres 2 miesięcy.

Prowadzone postępowanie ma charakter rozwojowy. Za to przestępstwo grozi kara nawet do 10 lat pozbawienia wolności.

OBRYTE. Stracił prawko, dostał srogi mandat

W czwartek (10.02) w Nowym Gródku, policjanci pułtuskiego Wydziału Ruchu Drogowego zatrzymali do kontroli drogowej kierującego pojazdem marki Volkswagen Golf. W miejscu, w którym obowiązuje ograniczenie prędkości do 50 km/h, mężczyzna jechał z prędkością 110 km/h

W związku z rażącym przekroczeniem prędkości na terenie zabudowanym, 30-latek na trzy miesiące stracił uprawnienia do kierowania pojazdami. Zgodnie z obowiązującym od 1 stycznia br. taryfikatorem został też ukarany wysokim mandatem karnym. Za przekroczenie prędkości o 60 km/h otrzymał mandat w wysokości 1500 zł oraz punkty karne.

WIELISZEW. Znęcał się nad konkubiną

Mundurowi z Wieliszewa zatrzymali 47- letniego mężczyznę, który od kilku miesięcy znęcał się nad swoją konkubiną. Pokrzywdzona opowiedziała mundurowym o przemocy jakiej doświadcza ze strony mężczyzny

Według relacji kobiety, 47-latek pod pływem alkoholu wszczyna awantury domowe, podczas których wyzywa ją słowami wulgarnymi. Dochodzi również do przemocy fizycznej, gdyż jak przyznała pokrzywdzona, konkubent szarpie ją, popycha, uderza i kopie po całym ciele.

W związku z popełnieniem przestępstwa funkcjonariusze zatrzymali mężczyznę. Zeznania jakie złożyła pokrzywdzona kobieta pozwoliły śledczym na złożenie w sądzie wniosku o tymczasowe aresztowanie mężczyzny. Sąd Rejonowy w Legionowie przychylił się do wniosku i mieszkaniec powiatu legionowskiego najbliższe trzy miesiące spędzi w areszcie.

a przestępstwo znęcania się nad osobą najbliższą grozi kara pozbawienia wolności od 3 miesięcy do 5 lat.

PUŁTUSKI. Zapłaciła za suszarkę, towaru nie otrzymała

26-letnia mieszkanka powiatu pułtuskiego zgłosiła oszustwo podczas internetowych zakupów. Na jednym z portali zauważyła ofertę sprzedaży suszarki do włosów, którą postanowiła kupić. Pomimo wpłaty kilkuset złotych nie otrzymała zamówionego towaru ani zwrotu pieniędzy

Apelujemy do mieszkańców powiatu pułtuskiego o więcej ostrożności podczas internetowych zakupów. Nigdy nie zgadzajmy się na wpłacenie całej kwoty za produkt zanim go otrzymamy. Niestety wówczas dochodzi do zerwania kontaktu, kupujący nie otrzymuje towaru ani zwrotu gotówki. Wybierajmy opcje opłaty po dostarczeniu produktu np. za pobraniem. W ten sposób możemy uniknąć niepotrzebnych nerwów i straty pieniędzy.

WIELISZEW. Okradł sklep i trafił na policjanta

Policjantem jest się zawsze, nawet w czasie wolnym od służby. Dowiódł tego policjant z Komisariatu Policji w Wieliszewie, który będąc po służbie zatrzymał sprawcę kradzieży. Dzięki natychmiastowej reakcji funkcjonariusza złodziej zamiast cieszyć się łupem, poniósł konsekwencje swojego czynu

Do zdarzenia doszło w czwartek, 03 lutego br. około godziny 10:30, na terenie jednego z gminnych marketów. W tym czasie policjant z Komisariatu Policji w Wieliszewie będąc w czasie wolnym od służby, pakował zakupy do swojego auta. W pewnym momencie zauważył wybiegającego ze sklepu młodego mężczyznę, a tuż za nim pracownika ochrony. Policjant natychmiast zareagował. Pobiegł za mężczyzną i ujął go obok sklepu. Sprawcą kradzieży był 27-letni mężczyzna, który został przekazany patrolowi policji wezwanemu na miejsce. Mieszkaniec Legionowa był dobrze znany z stróżom prawa z... wcześniejszych kradzieży. Dzięki błyskawicznej i zdecydowanej reakcji policjanta będącego w czasie wolnym od służby sprawca został zatrzymany bezpośrednio po kradzieży. Skradzione mienie wartości blisko 300 złotych zostało odzyskane i wróciło na półki sklepowe, a sprawca został ukarany najwyższym z możliwych mandatów karnych.

LEGIONOWO. Zatrzymany w trakcie kradzieży

Mundurowi z Legionowa zatrzymali 30-latka, który był poszukiwany przez nowodworską i legionowską prokuraturę tuż po tym, jak został przyłapany na kradzieży w jednym z marketów w mieście. Obywatel Ukrainy uchylał się przed wykonaniem decyzji, wydanej wobec niego przez organ ścigania

W poniedziałek legionowscy policjanci zostali poproszeni o interwencję w jednym z marketów. Powodem było ujęcie sprawcy kradzieży, który nie płacąc za artykuły spożywcze chciał niezauważony wyjść ze sklepu. Miał pecha, gdyż na drodze stanął mu ochroniarz i wezwał mundurowych.

Policjanci wylegitymowali mężczyznę i sprawdzili w policyjnych systemach. Wówczas wyszło na jaw, że jest on poszukiwany prze prokuraturę w Nowym Dworze Mazowieckim i Legionowie. Obywatel Ukrainy został zatrzymany. Jak ustalono wielokrotnie uchylał się przed wykonaniem decyzji, wydanej wobec niego przez organ ścigania.

Po wykonaniu niezbędnych czynności dla Prokuratury, mieszkaniec Nowego Dworu Mazowieckiego został zwolniony. Wcześniej jednak mundurowi ukarali go mandatem karnym za kradzież.

ŚWIERCZE. Rowerzyści na podwójnym gazie

Policjanci z Posterunku Policji w Świerczach zatrzymali do kontroli drogowej 27-letniego mieszkańca powiatu pułtuskiego w Strzegocinie. Tor jazdy cyklisty ewidentnie wskazywał, że jest pijany. Przypuszczenie to potwierdziło się, 27-latek w swoim organizmie miał ponad promil alkoholu

Drugiego rowerzystę, który poruszał się na podwójnym gazie zatrzymali policjanci z Ogniwa Patrolowo-Interwencyjnego w Zbroszkach. Podczas legitymowania okazało się, że cyklista był nietrzeźwy. Badanie alkomatem wykazało, że 52-letni mieszkaniec powiatu pułtuskiego miał blisko promil alkoholu w organizmie. Teraz o ich dalszym losie zadecyduje sąd.

Pamiętajmy alkohol i rower to bardzo złe połączenie !

Źródło: KPP Legionowo/KPP Pułtusk

eprasa.pl ec6dd8d552

ZAKROCZYM

Ambitne plany rozbudowy szkoły

W Szkole Podstawowej w Wojszczycach jeszcze w tym roku zacznie się poważna rozbudowa. Część środków na ten cel gmina już posiada i będzie aplikować o kolejne

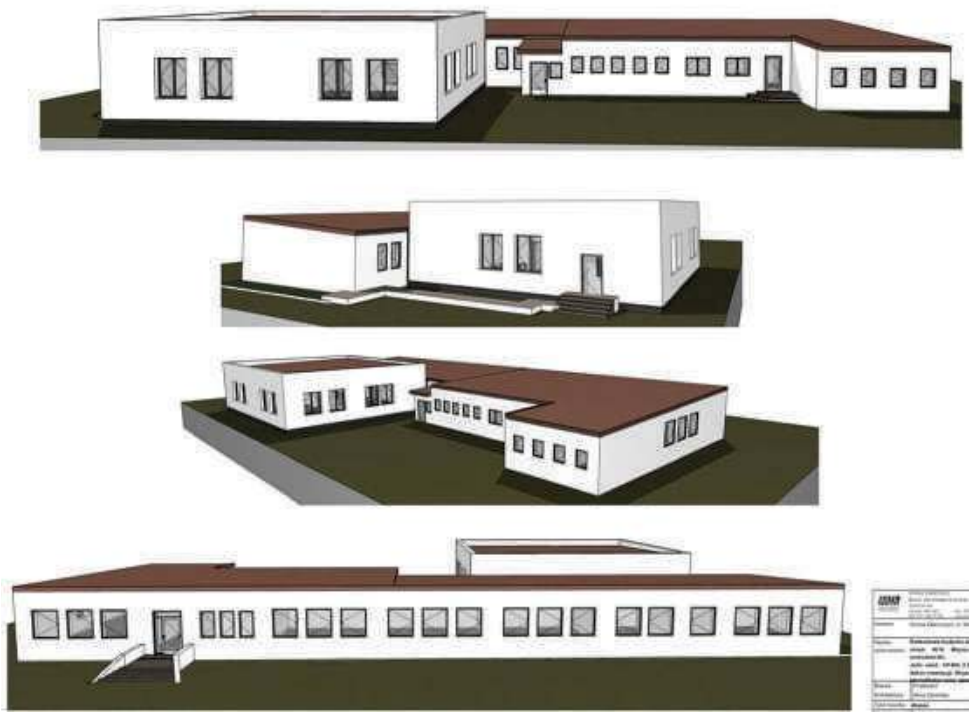

Wizualizacja rozbudowy szkoły przygotowana przez biuro projektowe FB Artur Ciecierski

Zagospodarowanie terenu zewnętrznego szkoły rozpoczęło się już w roku ubiegłym. Wiosną prace przy budowie wielofunkcyjnego boiska wraz z bieżnią będą zakończone. Również w roku bieżącym ma się rozpocząć dobudowa sali gimnastycznej, a plany sięgają dużo dalej.

- Od kilku miesięcy trwają prace mające na celu przygotowanie dokumentacji projektowej na rozbudowę szkoły o 2 sale lekcyjne, stołówkę i pomieszczenie socjalne. Szkoła rozwija się, dzieci przybywa. Rozbudowę szkoły chcemy zrealizować w latach 2022-2023. Aplikujemy o środki zewnętrzne na ten cel w Samorządzie Województwa Mazowieckiego. W trakcie rozbudowy szkoły będziemy chcieli wykonać termomodernizację dachu na obecnym budynku – poinformował **Artur Ciecierski** Burmistrz Zakroczymia.

W roku 2021 udało się gminie pozyskać ponad 1 mln zł z Ministerstwa Sportu na budowę sali gimnastycznej.

- O pozostałą kwotę będziemy się starać w ramach rządowego Programu Inwestycji Strategicznych. Nawet gdyby nie udało nam się pozyskać tych środków realizacja budowy sali gimnastycznej nie jest w żaden sposób zagrożona i rozpocznie się w tym roku.- dodaje **A. Ciecierski**.

Dzieci zasługują na godne warunki

Z planów inwestycyjnych na rozbudowę placówki cieszy się nie tylko dyrekcja. Zakończenia prac nie mogą się również doczekać dzieci i ich rodzice.

- To są fantastyczne informacje dla całej naszej społeczności szkolnej. To są wspaniałe dzieci osiągające sukcesy na skalę województwa i zasługują na najlepsze warunki. Niezmiernie Nam miło, że organ prowadzący docenia, dostrzega potrzeby i robi bardzo dużo dla naszej małej rodzinnej szkoły, bo w ostatnim czasie szkoła już się zmieniła, a będzie tylko lepiej – skomentowała plany rozbudowy **Aleksandra Szczurowska**, Dyrektor Szkoły Podstawowej w Wojszczycach. **MM**

ZA MIEDZĄ. Legionowo

Prokurator potrąciła staruszkę

W czwartek (10 lutego) około godz. 17.00 przy skrzyżowaniu ul. Sobieskiego i Siwińskiego w Legionowie doszło do potrącenia starszej kobiety. Kierującą okazała się prokurator, która wjechała na pasy na czerwonym świetle

Ze wstępnych ustaleń służb będących na miejscu wynikało, że kierująca samochodem marki Nissan przejeżdżając przez skrzyżowanie ul. Sobieskiego i Siwińskiego potrąciła 70-letnią kobietę. Potrąconej pieszej, pierwszej pomocy najpierw udzielali strażacy, później została przekazana pod opiekę Zespołowi Ratownictwa Medycznego. Na szczęście potrącona nie wymagała hospitalizacji. Jak ustaliła policja, kierująca pojazdem była trzeźwa.

Prokurator za kierownicą

Już po kilku minutach od zdarzenia pojawiły się informacje, że sprawczynią wypadku mogła być jedna z prokuratorów pracujących w Prokuraturze Rejonowej w Legionowie.

Z informacji, jakie przekazała nam następnego dnia mł. asp. Agata Halicka z Komendy Powiatowej Policji w Legionowie, wynika, że sprawa tego zdarzenia drogowego została przekazana Prokuraturze Rejonowej w Legionowie.

Sprawa przekazana do Nowego Dworu Maz.

Jak udało nam się później dowiedzieć od Rzeczniczki Prokuratury Okręgowej Warszawa Praga Katarzyny Skrzeczkowskiej, rozpoczęto śledztwo z art. 177 par. 1, czyli spowodowanie wypadku w ruchu. Co więcej, śledztwo zostało finalnie przekazane do Prokuratury Rejonowej w Nowym Dworze Maz. z uwagi na to, że sprawcą zdarzenia był pracownik Prokuratury Rejonowej w Legionowie.

Stan zdrowia potrąconej kobiety zostanie teraz oceniony przez zespół biegłych, którzy zostali powołani w tej sprawie. Prokuratura nie podaje dokładnego przebiegu tego zdarzenia, jednak jak zapewniła naszą redakcję rzeczniczka Prokuratury, zabezpieczono monitoring i przesłuchani zostaną świadkowie tego zdarzenia. Kierującej pojazdem Prokurator może grozić nawet do 3 lat pozbawienia wolności.

red.

ZA MIEDZĄ. Pułtusk

18 zarzutów dla byłego burmistrza

Krzysztof N. działał na szkodę Ministerstwa Rolnictwa, Województwa Mazowieckiego, Gminy Pułtusk i Zespołu Szkół w Golądkowie. Po czterech latach od zatrzymania usłyszał w sumie 18 zarzutów, w tym m.in. żądania i przyjęcia korzyści majątkowej

W końcu stycznia 2018, funkcjonariusze Centralnego Biura Śledczego zatrzymali byłego burmistrza Pułtuska, jego zastępcę, byłego prezesa PPUK oraz księgową tej firmy, kierownika Wydziału Inwestycji, Rolnictwa i Pozyskania Środków Pozabudżetowych w Urzędzie Miejskim, samodzielnego inspektora do spraw zamówień publicznych, w tym wydziale oraz dwóch przedsiębiorców z Warszawy i Nasielska.

Zawiadomienie o niegospodarności w Zespole Szkół w Golądkowie, którego wcześniej pułtuski burmistrz był dyrektorem, złożył w 2016 roku będący organem prowadzącym szkoły minister rolnictwa Krzysztof Jurgiel. Śledztwo rozszerzono również na sprawdzenie zamówień publicznych w gminie Pułtusk. Tuż po zatrzymaniu, Centralne Biuro śledcze wydało oficjalny komunikat.

(...) Sprawa dotyczy nieprawidłowości przy przetargach na 4 mln zł na prace budowlane w szkole i przy budowie miejskiego żłobka. Delegatura Centralnego Biura Antykorupcyjnego w Warszawie pod nadzorem Prokuratury Regionalnej w Białymstoku prowadzi śledztwo m.in. w sprawie przekroczenia uprawnień i niedopełnienia obowiązków przez funkcjonariuszy publicznych z Zespołu Szkół Centrum Kształcenia Rolniczego im. Jadwigi Dziubińskiej w Golądkowie, w tym. m.in. wtedy dyrektora, a obecnie Burmistrza Miasta Pułtusk. Śledztwo jest prowadzone w związku z podejmowaniem decyzji finansowych ze szkodą najpierw dla zespołu szkół, a później miasta Pułtuska oraz w sprawie wejścia w porozumienie z innymi osobami w związku z publicznymi przetargami w zakresie przebudowy i remontu budynków szkoły, internatu na ok. 1 mln, a także budowy miejskiego żłobka na 3 mln zł. Ustalenia CBA wskazują, że zamówione prace były realizowane wadliwie lub w ogóle nie były wykonywane, a działania Burmistrza Pułtuska spowodowały straty w mieniu miasta oraz zarządzanej przez niego szkoły.

Rzecznik CBA Temistokles Brodowski powiedział wtedy:

- Nasi funkcjonariusze podczas śledztwa ustalili, że zatrzymane osoby odpowiedzą za nieprawidłowości przy przetargach wartych 4 mln złotych. Chodzi tu o budowę żłobka i internatu. Zatrzymane osoby usłyszą w prokuraturze zarzuty korupcyjne, m.in. przekroczenia uprawnień w celu osiągnięcia korzyści majątkowych.

Po przesłuchaniach w areszcie pozostał tylko burmistrz, najpierw na trzy miesiące, potem areszt był przedłużany aż do momentu, gdy został zwolniony. Było to ogromnym zaskoczeniem dla wszystkich, gdyż większość z nas spodziewała się, że pozostanie w areszcie do rychłego rozpoczęcia procesu, bo wszystko wskazywało na to, że dowody są mocne. Tymczasem Prokuratura Regionalna w Białymstoku wciąż przeciągała śledztwo tłumacząc to wielowątkowością sprawy i zbieraniem materiału dowodowego. Tak długo trwające śledztwo i płynący z białostockiej prokuratury przekaz o przesłuchaniach świadków i gromadzeniu dowodów spowodowało, że mało kto już wierzył, iż sprawa będzie miała jakiś ciąg dalszy. A jednak...

Po czterech latach od zatrzymania wymienionych wyżej osób przez CBA, rzecznik prasowy Prokuratury Regionalnej w Białymstoku poinformował naszą redakcję, że 4 lutego tego roku, prokuratura ta skierowała do Sądu Okręgowego w Ostrołęce akt oskarżenia przeciwko byłemu burmistrzowi Miasta Pułtusk i dyrektorowi Zespołu Szkół Centrum Kształcenia Rolniczego im. Jadwigi Dziubińskiej w Golądkowie Krzysztofowi N. oraz 12 innym osobom.

Działał na szkodę Ministerstwa Rolnictwa, Województwa Mazowieckiego, Gminy Pułtusk i Zespołu Szkół w Golądkowie

Śledztwo prowadzone przez Prokuraturę Regionalną w Białymstoku oraz funkcjonariuszy stołecznej Delegatury CBA wykazało, że w latach 2009 – 2017 Krzysztof N. dopuścił się szeregu przestępstw przeciwko mieniu i wiarygodności dokumentów. Jako dyrektor Zespołu Szkół Centrum Kształcenia Rolniczego w Golądkowie doprowadził do niekorzystnego rozporządzenia mieniem w kwocie ponad 2 milionów złotych Województwo Mazowieckie i Ministerstwo Rolnictwa, reprezentujące Skarb Państwa, poprzez poświadczenie nieprawdy co do uczestnictwa 355 osób w dwóch edycjach fikcyjnie zorganizowanego szkolenia osób niepełnosprawnych oraz przywłaszczając przyznane tym osobom 350 tabletów o wartości 112 tysięcy złotych. W trakcie wykonywania remontu i modernizacji budynku szkoły w Golądkowie zawyżał koszty oraz aprobował rachunki za fikcyjne prace, czym doprowadził do strat w kwocie około 400 tysięcy złotych na szkodę kierowanej przez siebie instytucji. Jako burmistrz Pułtuska wyrządził Pułtuskiemu Przedsiębiorstwu Usług Komunalnych szkodę w wysokości około 7,6 miliona złotych poprzez zawarcie umów na lata 2015 – 2017, dotyczących wywozu i zagospodarowania odpadów i nieczystości w wysokości nie pokrywającej kosztów wykonania usługi.

Wielowątkowe śledztwo

Krzysztof N. usłyszał w sumie 18 zarzutów, w tym zarzuty żądania i przyjęcia korzyści majątkowej o znacznej wartości

w związku z projektowaniem i budową żłobka w Pułtusku, niedopełnienia obowiązków i przekroczenia uprawnień w celu osiągnięcia korzyści majątkowych przez inne osoby, a także podania nieprawdy w oświadczeniach majątkowych poprzez zatajenie nieruchomości i mienia ruchomego o wartości powyżej 10 000 zł. Grozi mu kara pozbawienia wolności do lat 10.

Pozostałych 12 osób odpowie przed Sądem za przestępstwa urzędnicze, korupcyjne i przeciwko mieniu, w tym popełnione wspólnie z Krzysztofem N.

Prokurator zabezpieczył majątek oskarżonych

Na poczet obowiązku naprawienia szkody, możliwych do orzeczenia grzywien i kosztów postępowania prokurator zabezpieczył nieruchomości, pojazdy oraz udziały w spółkach o łącznej wartości ponad 2, 6 miliona złotych.

ED

eprasa.pl ec6dd8d552

NASZE SPRAWY

Chcesz pooddychać leśnym powietrzem? Płać!

Położenie Puszczy Kampinoskiej jest ewenementem nie tylko na skalę europejską, ale nawet światową, bo która stolica może jeszcze pochwalić się bezpośrednim sąsiedztwem Parku Narodowego? Sąsiedztwo Puszczy wykorzystują mieszkańcy Warszawy i okolic, którzy do tej pory bezpłatnie korzystali z uroków kampinoskiej przyrody. Ma to się jednak w ciągu najbliższego roku zmienić

Spirala podwyżek i dodatkowych opłat zdaje się nie mieć końca. Tym razem rząd przedstawił projekt ustawy o parkach narodowych, zgodnie z którym wstęp do wszystkich parków ma być płatny. Zniknąć ma też zwolnienie z opłat dla mieszkańców gmin sąsiadujących, z którego tak chętnie korzystali mieszkańcy Warszawy i okolic, spacerując po popularnym „Kampinosie". Ustawa dotknie też mieszkańców Krakowa czy Poznania, którzy chętnie odwiedzali Ojcowski Park Narodowy czy Wielkopolski Park Narodowy.

Szacuje się, że rocznie do KPN-u przyjeżdża ok. 1 milion warszawiaków. Za darmo do Parku będą mogli zatem wejść tylko mieszkańcy gmin, które leżą na terenie KPN-u, czyli: Stare Babice, Izabelin, Leszno, Kampinos, Sochaczew, Brochów, Leoncin, Czosnów oraz Łomianki.

Kto zapłaci, a kto nie?

W Polsce znajdują się 23 parki narodowe, jednak opłaty za wejście na ich teren pobiera 11 z nich m.in. Tatrzański, Karkonoski, Świętokrzyski czy Bieszczadzki, czyli te najchętniej odwiedzane przez turystów. Maksymalna wysokość biletów wstępu do parków to 8 zł (normalny) i 4 zł (ulgowy).

Najbliższy nam, czyli Kampinoski Park Narodowy do tej pory nie pobierał od odwiedzających żadnych opłat. Projekt ustawy przewiduje, że obowiązek wprowadzenia opłat będzie wprowadzony odgórnie, natomiast cena biletów ma być ustalona maksymalna dla wszystkich, jednak park może zaoferować niższą opłatę dla turystów. Oczywiście będzie grupa osób, które mają być zwolnione z opłat m.in. dzieci do lat 7, osoby posiadające zezwolenie na prowadzenia badań naukowych w zakresie ochrony przyrody, uczniowie szkół i studenci, którzy odbywają zajęcia dydaktyczne na terenie parku, a także osoby udające się *„do wyznaczonych w parku narodowym plaż, po drogach lub szlakach turystycznych"* oraz osoby udające się *„do miejsc kultu religijnego"*. Zwolnione z opłat zostaną także rodziny posiadające ważną Kartę Dużej Rodziny.

W nowych przepisach znalazły się też wysokie kary. Za brak biletu - 50-krotność jego ceny, a w przypadku braku dokumentu uprawniającego do ulgi - 40-krotność, czyli ok. 350-400 zł.

Za czy przeciw?

Plusem wprowadzenia opłat jest to, że część osób dwa razy zastanowi się, zanim wybierze się na wycieczkę do Puszczy Kampinoskiej, ponieważ obecnie darmowy spacer, dla 4-osobowej rodziny może kosztować 36 zł i okazać się zbyt drogim przedsięwzięciem. Mniej osób na szlakach i parkingach czy na rowerach w szczycie sezonu to więcej spokoju dla zwierząt i czysty teren. Byłby to również pokaźny zastrzyk gotówki do kasy parku, chociażby na sprzątanie terenu, wytyczanie nowych ścieżek czy porządkowanie szlaków. Tyle z plusów. Minusem oczywiście są opłaty, które uderzą po kieszeniach mieszkańców, którzy mieszkając blisko Parku, będą musieli ponosić koszty, by do niego wejść.

Zwolniony z opłat ma być turysta, który kieruje się do miejsc kultu religijnego

Dziury w projekcie

Projekt ustawy jest jednak mocno dziurawy. Pomysłodawca pominął całą masę zagrożeń i problemów wynikających z nowych zapisów, skupiając się wyłącznie na aspekcie finansowym. Dlaczego? Puszcza Kampinoska jeszcze kilkadziesiąt lat temu była bardzo zurbanizowanym terenem, gdzie na początku XX wieku na jej terenie mieszkało ok. 16 tys. osób, w tym osadników, zajmujących się m.in. wycinką drewna i wypalaniem węgla drzewnego. Do tej pory na jej terenie mieszka kilka tysięcy osób, a pozostałością po dawnych mieszkańcach jest m.in. ogromna siatka utwardzonych dróg prowadzących bezpośrednio do pozostałych miejscowości w Puszczy. Jak zatem strażnicy czy leśnicy mieliby kontrolować przepływ weekendowych turystów? Park musiałby zatrudnić wiele osób do tego, by weryfikować każdą osobę z różnych stron, a to przełożyłoby się na dodatkowe koszty. Czy wpływy z biletów pokryłyby koszty zatrudnienia dodatkowych osób?

Kolejną kwestią jest to, że wyłączeni z opłat są osoby, które odwiedzają miejsca kultu religijnego. Takich miejsc w KPN-ie jest wiele, jak chociażby Trzy Krzyże i Sosna Powstańców oraz kościół w Górkach, cmentarze mennonickie, kapliczka w Bromierzyku, groby znanych i nieznanych żołnierzy poległych w czasie II wojny światowej itd. Jak można udowodnić celowość kierowania się akurat tam? Otwiera to furtkę dla każdego, kto tłumaczyłby swoją „nieuprawnioną" obecność w Parku. Park stałby się zamkniętym rezerwatem, gdzie obowiązują bilety wstępu, by odwiedzić swoich krewnych czy znajomych, którzy mieszkają w jego granicach, co również brzmi paradoksalnie.

Krakowskim targiem

Rozsądnym rozwiązaniem wydaje się być utworzenie kilku punktów turystycznych, w których byłby prowadzony pobór opłat np. w Roztoce czy Granicy, gdzie parkingi w weekendy pękają w szwach. Nadal jednak w Puszczy znajduje się bardzo dużo miejsc, gdzie turyści mogą przy drogach zostawić auto i dalej iść pieszo na spacer. To samo dotyczy również rowerzystów, rolkarzy czy osób poruszających się na hulajnogach czy nartach biegowych. Czy zaśmiecenie KPN-u ulegnie zmniejszeniu? Na pewno tak, chociaż może nie w takim stopniu, w jakim można by się tego spodziewać. Projekt ustawy jest obecnie konsultowany, a jego planowane wejście w życie ma nastąpić 1 stycznia 2023 r.

EG

NASIELSK

Raggabarabanda 10 lat w grze!

Dokładnie 10 lat temu na początku lutego przecięły się drogi czterech ludzi z Nasielska. Ludzi, którzy mieli jedną wspólną pasję - muzykę

Każdy z nich miał już doświadczenie w graniu: **Radosław Wierzbicki** - grał na klawiszach w zespole „Dropsy". **Tomasz Suwiński** - był basistą zespołów „Lockhead" i „All My Heroes". **Paweł Zakrzewski** - perkusista zespołów „Raven", „Hey-Day" i „Lockhead". **Dawid Domała** - członek ekipy hip-hopowej „Bielizna Skład" znany także lokalnej publiczności z solowych rapowych dokonań. Mimo nieco skrajnych upodobań i gustów muzycznych postanowili założyć zespół. Choć do dziś nie wiadomo skąd się wzięła nazwa grupy, to z pewnością jest ona specyficzna i rozpoznawalna - Raggabarabanda.

Od samego początku nasielscy muzycy nastawili się na tworzenie własnego materiału. Swoje partie na instrumentach wymyślali sami, a do zarysów utworów teksty pisał wokalista **Dawid Domała**. Po kilku miesiącach prób w sali kina NIWA powstało parę piosenek, które postanowili przedstawić publiczności, podczas swojego pierwszego koncertu na imprezie pod nazwą „Winstock".

Drugi koncert promujący zebrany materiał odbył się w grudniu 2012 roku w wypełnionej po brzegi sali kina NIWA, a RBB supportowało będącego wówczas na muzycznym szczycie Kamila Bednarka.

W marcu 2013 roku wzięli udział w ogólnopolskim przeglądzie muzycznym organizowanym we wrocławskim klubie „Anima". Jury pod przewodnictwem Ani Wyszkoni wyłoniło zwycięzcę, a spośród kilkudziesięciu młodych zespołów z całej Polski zostali nim nasielszczanie. Główną nagrodą był weekend we wrocławskim studiu nagrań „Tower Studio", gdzie zespół zarejestrował dwa numery „Rób to na setkę" i „Palimy Babilon!".

Po kilku lokalnych występach w 2014 roku podbili Warszawę, po przejściu dwóch etapów dostali się do finału krajowego „Emergenza Festival". Byli także półfinalistami ogólnopolskiego przeglądu „Barabany" organizowanym w Białymstoku i finalistami płockiego konkursu „Reggaeland Debiuty".

Odwiedzili także Kraków, Lublin i Katowice grając na najbardziej kolorowej imprezie w kraju - Festiwal Kolorów, gdzie na Błoniach Zabierzowskich ich występu słuchało kilkanaście tysięcy osób. Nagrali numer zatytułowany „Kolory", który stał się oficjalnym hymnem festiwalu, a teledysk do tego kawałka w przyszłości promował imprezę. W tym samym roku zagrali swój pierwszy support przed płocką grupą Farben Lehre. Wokaliście FL przypadli do gustu, ponieważ współpraca RBB z Wojtkiem Wojdą (który był jednocześnie koncertowym menadżerem m.in. Kamila Bednarka) zaczęła się rozkręcać.

Koncertów przybywało, a nasielska kapela odwiedzała kolejne miasta. Grali na lokalnej scenie podczas Dni Nasielska czy finałów WOŚP, ale także w innych miastach takich jak Łódź, Poznań, Olsztyn, Kutno, Płock, Radom, Węgorzewo, Opoczno i wiele innych. Można było usłyszeć ich w warszawskich klubach takich jak Harenda, Progresja, czy Proxima, a podczas koncertów rozdawali swój pierwszy singiel zarejestrowany z pomocą Nasielskiego Ośrodka Kultury.

W lipcu 2015 roku zawitali na „Najpiękniejszy Festiwal Świata", czyli Woodstock grając na „Pokojowej Wiosce Kryszny". Swoje dźwięki zanieśli także na poznańskie „Agronalia", warszawską imprezę „Motoserce", czy „Fireproof" w Kutnie. Ich numery grało także „Antyradio".

Na czwarte urodziny zespołu w lutym 2016 roku wypuścili swój pierwszy wideoklip do akustycznej wersji kawałka „Czasem". W tym samym roku zagrali dużą ilość koncertów plenerowych, m.in. Juwenalia w Rybniku i Słupsku, odwiedzili Zgierz, Wąbrzeźno, czy Wyszków. W tym samym roku podpisali kontrakt z wytwórnią płytową „Lou&Rocked Boys" dzięki czemu światło dzienne ujrzał ich debiutancki album pt. „Szoł", który trafił na półki sieci sklepów „Empik". Album promował teledysk nagrany przez ekipę „Mania Studio" do utworu „Rób to na setkę", a tekst z refrenu „Pozytywne wibracje ponad podziałami" stał się pewnego rodzaju mottem RBB.

Po wydaniu płyty szeregi grupy postanowił opuścić gitarzysta - **Radek Wierzbicki**, a na jego miejscu pojawił się młody, utalentowany wioślarz **Łukasz Kamiński**, który zadebiutował z zespołem w Płońsku podczas 25. finału WOŚP. W marcu 2017 roku z zespołem pożegnał się także perkusista **Paweł Zakrzewski**, a jego miejsce za bębnami zajął **Bartosz Świgoniak** (były perkusista nasielskiego zespołu „All My Heroes" i białostockiej kapeli „In Your Fear").

Grupa w nowym składzie po raz pierwszy zagrała w maju na festiwalu „III Rock Letnisko". Zespół często supportował ekipę Farben Lehre, grając m.in. na imprezie cyklicznej „Punky Reggae Live" w Olsztynie, Białymstoku czy Warszawie. Odwiedzili także Radom, Ostrołękę, Siedlce, Włocławek, czy Płock.

W eter wypuścili dwa teledyski do utworów „Spadam" i „Protest". Zagrali w finale ogólnopolskiego przeglądu „Sulęcin Reggae Festiwal". W 2019 roku po raz drugi zawitali na scenę „Viva Kultura" grając na „Pol`and`Rock Festiwal" w Kostrzynie nad Odrą.

Na kilka chwil zespół opuścił gitarzysta, którego miał chęć zastąpić **Grzegorz Antoniuk** z zespołu „Legendarne Zdready", ale było to chwilowe zjawisko i na gitarze w dalszym ciągu gra **Łukasz Kamiński**.

W sierpniu 2021 roku cover zespołu Farben Lehre w wykonaniu RBB znalazł się na podwójnym albumie płockiej legendy punk rocka „Friends for Friends" z okazji 35-lecia ich istnienia. Nasielska kapela pojawiła się także na scenie w Ostródzie, Szczytnie, Łodzi, Ciechanowie i wielu innych. A także podczas ogólnopolskiego festiwalu w płockim amfiteatrze „Summer Fall Festiwal".

Teraz Raggabarabanda powoli zbiera swoje siły przygotowując materiał na swój drugi studyjny album, obchodząc jednocześnie 10-ąte urodziny. Niebawem w internecie będzie można kupić koszulki z nowym logiem przygotowanym specjalnie na tą okazję.

Masz temat? Zadzwoń!
691 222 327

eprasa.pl ec6dd8d552

14 LUTEGO 2022 OBCHODZILIŚMY 80. rocznicę przemianowania Związku Walki Zbrojnej na Armię Krajową. Największa podziemna armia świata powstała z miłości do Ojczyzny, rozrywanej przez dwóch okupantów. W ciągu II wojny światowej przez szeregi ZWZ-AK przeszło blisko 450 tys. osób, których serca biły dla Polski.

Największa armia podziemna świata

Wśród podziemnych armii, które rzuciły wyzwanie nazistowskim Niemcom, polska Armia Krajowa należała do największych. I spośród tych największych tylko ona – w odróżnieniu od sowieckiej i jugosłowiańskiej – walczyła o prawdziwą wolność i demokrację – pisze Karol NAWROCKI

W pobliżu Lichfield, nieco ponad dwie godziny drogi od Londynu, znajduje się National Memorial Arboretum – rozległe miejsce pamięci odwiedzane co roku przez tysiące zwiedzających. Brytyjczycy oddają tam hołd żołnierzom i cywilom poległym m.in. podczas dwóch wojen światowych. Wśród pomników rozsianych w otoczeniu drzew jest też jeden poświęcony Polakom – z charakterystycznym orłem na szczycie. Brązowe figury żołnierza piechoty, marynarza i lotnika symbolizują różne formacje Polskich Sił Zbrojnych na Zachodzie, które u boku aliantów walczyły o uwolnienie Europy od morderczej tyranii nazistowskich Niemiec. Czwarta postać, kobieta ubrana po cywilnemu, z pozoru nie pasuje do pozostałych. A jednak i ona jest żołnierzem – kurierką słynnej Armii Krajowej, której osiemdziesięciolecie obchodzimy w tych dniach.

Europejski fenomen

Dwa totalitarne państwa uderzyły na Polskę we wrześniu 1939 roku: najpierw hitlerowskie Niemcy, a kilkanaście dni później Związek Sowiecki. Wojsko Polskie było bez szans w starciu z tak potężnymi agresorami. Nigdy jednak nie skapitulowało i nim ustały ostatnie regularne walki, we Francji działał już emigracyjny rząd generała Władysława Sikorskiego. Premier został też wkrótce Naczelnym Wodzem i stanął na czele armii odbudowywanej u boku zachodnich sojuszników. Pełnoprawną częścią tych sił zbrojnych – a według Sikorskiego nawet „główną częścią" – było wojsko organizowane w konspiracji w okupowanym kraju. **Tworzono je już od 1939 roku, ale powszechnie znane jest dziś pod nazwą nadaną mu 14 lutego 1942 roku – jako Armia Krajowa.**

Już ta nazwa pokazywała wyraźnie: nie chodziło o zbrojną przybudówkę tej czy innej partii politycznej, jak to było chociażby w przypadku komunistycznej partyzantki jugosłowiańskiej.

AK miała być armią ogólnonarodową, podporządkowaną rozkazom władz zwierzchnich na uchodźstwie – legalnemu rządowi Rzeczypospolitej, który po klęsce Francji przeniósł się do Wielkiej Brytanii. Generał Stefan Rowecki, pierwszy Dowódca AK, świadomie ograniczał się do ogólnikowych deklaracji, że odrodzona Polska będzie „krajem demokracji", w którym „zrealizuje się ideał sprawiedliwości społecznej". O kształcie państwa mieli zdecydować już po wyzwoleniu sami obywatele.

Z taką armią – niesłużącą „żadnym osobom ani grupom politycznym" – identyfikowała się ogromna większość społeczeństwa. W AK znaleźli miejsce przedstawiciele wszystkich warstw społecznych i ludzie o przeróżnych poglądach politycznych: socjaliści, ludowcy, dawni stronnicy marszałka Józefa Piłsudskiego, chadecy, duża część narodowców. W Armii Krajowej służyli także Żydzi – od szeregowych po oficerów, takich jak choćby wielokrotnie odznaczany Stanisław Aronson.

Mimo terroru okupacyjnego szeregi podziemnego wojska szybko rosły. Latem 1944 roku AK liczyła ok. 380 tysięcy zaprzysiężonych żołnierzy. Byli w tym gronie partyzanci, którzy rodzinne domy zamienili na leśne kryjówki. Byli i zawodowi konspiratorzy, ukrywający się w miastach pod przybranymi nazwiskami, ale też ludzie prowadzący podwójne życie – na co dzień chodzący do pracy, lecz w każdej chwili gotowi wypełnić rozkazy swych dowódców. Wielu z nich, w tym odważne kobiety i rzesze patriotycznej młodzieży, stanęło do walki w sierpniu 1944 roku – i przez 63 dni toczyło nierówny bój z Niemcami w Powstaniu Warszawskim.

Przygotowanie powstania przeciwko okupantowi było fundamentalnym zadaniem Armii Krajowej. Ale już wcześniej polskie podziemie na dużą skalę prowadziło dywersję i sabotaż. Odbijano więźniów z rąk gestapo. Wykonywano wyroki śmierci na zdrajcach i kolaborantach, likwidowano szczególnie gorliwych funkcjonariuszy niemieckiego aparatu terroru. Spektakularne sukcesy odnosił wywiad AK – to dzięki jego dokonaniom udało się opóźnić prace nad niemieckimi pociskami V1 i rakietami V2. W tym samym czasie łącznicy podziemia docierali na Zachód z raportami o terrorze okupacyjnym, w tym zagładzie Żydów. Wszystko to było tylko częścią Polskiego Państwa Podziemnego, które prócz armii miało też własne sądownictwo, system opieki społecznej czy tajnego nauczania.

Wielu akowców i wspierających ich rodaków zapłaciło za swą służbę Ojczyźnie najwyższą cenę. Kilkadziesiąt tysięcy żołnierzy AK poległo lub zostało zamordowanych w czasie wojny. Ci, którzy doczekali pokoju w Europie, nie mogli jednak poczuć się bezpiecznie. Miejsce gestapo zajęły bowiem sowieckie NKWD i rodzima komunistyczna bezpieka.

Spóźniony hołd

Późną wiosną i latem 1945 roku świat celebrował zwycięstwo nad III Rzeszą. Bohaterowie wojenni zwycięskiej koalicji antyhitlerowskiej mieli swoje dni chwały.

Nieprzebrane tłumy nowojorczyków wyległy na ulice w pochmurny wtorek 19 czerwca 1945 roku, gdy w mieście zjawił się Dwight Eisenhower. Amerykański generał, który kierował operacją desantową w Normandii, a później poprowadził zachodnich aliantów do triumfu nad Rzeszą, mógł się czuć spełniony, widząc wiwatujących na jego cześć rodaków. Na fali utrzymującej się popularności dwukrotnie – w 1952 i 1956 roku – został potem wybrany na prezydenta Stanów Zjednoczonych.

Polityczny kapitał na zasługach wojennych zbił też Charles de Gaulle. Ambitny generał, który uratował honor Francji podczas II wojny światowej, po wyzwoleniu kraju dwukrotnie stał na czele rządu, a później zapisał się w historii jako silny prezydent V Republiki.

W totalitarnym państwie sowieckim marszałek Gieorgij Żukow nie mógł, rzecz jasna, wyjść z cienia Józefa Stalina. Nawet jednak Żukow miał swój wielki dzień, gdy 24 czerwca 1945 roku przyjmował w Moskwie wielką paradę zwycięstwa na placu Czerwonym.

Zaledwie trzy dni wcześniej w tym samym mieście generał Leopold Okulicki – ostatni dowódca Armii Krajowej – został skazany na karę 10 lat więzienia w pokazowym procesie politycznym, który był jawną kpiną z wymiaru sprawiedliwości. Okulicki nigdy nie odzyskał wolności. Zmarł półtora roku później w sowieckim więzieniu. Jego poprzednik, generał Tadeusz Bór-Komorowski, wybrał trudny los emigranta w Wielkiej Brytanii. Na życie zarabiał m.in. jako tapicer i złotnik.

Akowców, którzy pozostali w Polsce, zamiast zaszczytów czekały represje: wyniszczające śledztwa, tortury, wyroki śmierci lub długoletniego więzienia. Nowa totalitarna władza słusznie obawiała się tych, którzy od kilku lat wytrwale bili się o wolną Ojczyznę. W efekcie ludzie, którzy w suwerennym państwie odbieraliby ordery i obejmowali odpowiedzialne funkcje, w kraju kontrolowanym przez Stalina znaleźli się na marginesie społeczeństwa. Komunistyczna propaganda przedstawiała ich jako „zaplutych karłów reakcji" i niemieckich kolaborantów – zarzut szczególnie bolesny dla ludzi, którzy z narażeniem życia przeciwstawiali się III Rzeszy.

Aż do roku 1989 Armia Krajowa nie mogła liczyć na godne upamiętnienie. Dziś, w wolnej Polsce, nadrabiamy te zaległości. Instytut Pamięci Narodowej, którym mam zaszczyt kierować, nie ustaje w wysiłkach, by oddać cześć dzielnym ludziom z AK i przypomnieć światu o ich wkładzie w zwycięstwo nad Hitlerem.

Karol Nawrocki,
Prezes Instytutu Pamięci Narodowej

fot. MUZEUM II WOJNY ŚWIATOWEJ W GDAŃSKU

eprasa.pl ec6dd8d552

Syrenka warszawska na kurzych łapach vs Goci

„Jeszcze starsza baśń" to pisarski debiut Jacka Fleiszfresera. Błyskotliwa, pełna humoru i ironii powieść historyczna z elementami fantasy spodoba się fanom Andrzeja Sapkowskiego. Jacek Fleiszfreser przed laty współpracował z naszą gazetą jako fotoreporter, obecnie pracuje jako urzędnik. Dziesięć lat temu wpadł na pomysł, żeby opowiedzieć alternatywną historię o syrenie warszawskiej. Pierwszą wersję pisał odręcznie na kolanie, przez dziewięć miesięcy jeżdżąc autobusem do pracy. Tak powstała powieść osadzona w realiach prehistorycznej Polski i Europy VI wieku n.e. Jest w niej przemoc, śmierć, miłość, ale i wiele dowcipu oraz popkulturowych nawiązań

Opowieść historyczna z elementami fantasy osadzona w realiach prehistorycznej Polski i Europy VI wieku n.e. Przemoc, śmierć i wędrówka plemion. W tle opowieści pojawiają się słynne postacie tamtej epoki: Grakchus zwany Krakiem, papież Bonifacy II, cesarz Justynian oraz Attyla – Bicz Boży.

Awarska księżniczka Sawa ścigana przez narzeczonego, ostrogockiego księcia Jorgena, znajduje schronienie na terenie Mazowsza. To jednak zaledwie początek historii, z której można się dowiedzieć m.in.: o losach ostatniego, bródnowskiego druida użerającego się z klanem wilkołaków, do czego doprowadza zażywanie czerwonej mikstury oraz czy Ctuhlu to na pewno wymysł H.P. Lovecrafta.

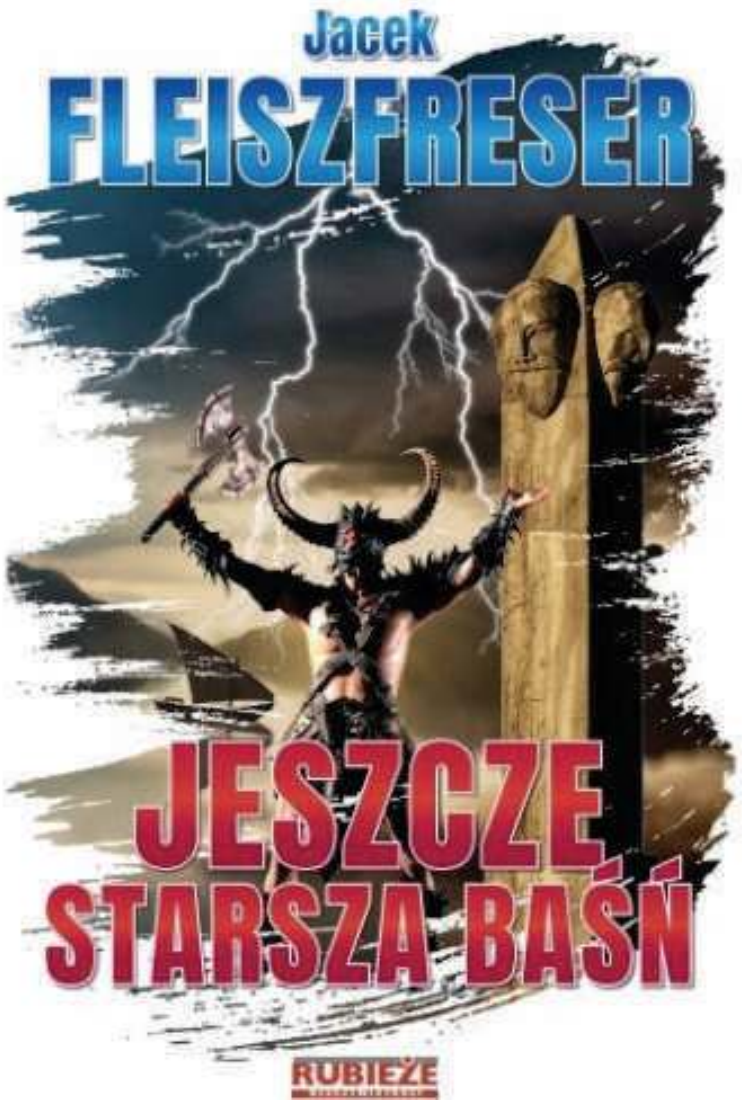

W naszych głowach tkwi obraz przodków pochylonych nad rolą i rodziną. Uczymy się historii, jednak nie dopuszczamy do siebie faktu, że wszystkie kultury się przenikały. Coś się łączyło, coś ingerowało w inne coś. Nie dociera do nas, że historia to żywi ludzie. Podręczniki podają suche fakty, co nie pomaga ujrzeć nam przeszłości jako czasu pełnego żądz. Czasu takiego jak ten, w którym żyjemy. Jacek Fleiszfreser w swojej powieści „Jeszcze starsza baśń" ukazuje ludzi takich jakimi byli: zachłannych, rozczochranych czy z brakami w uzębieniu. Przeszłość nie jest tu sztywna, a całkiem żywa, wręcz pełna wigoru. Autor bardzo zwinnie korzysta z dorobku kulturowego wplatając i modyfikując legendy i wierzenia ludów o których pisze. Książkę czytałam szybko, z przekonaniem, że przecież wiem co się wydarzy. Jacek jednak zagrał mi na nosie. Pokazuje, że nie taka historia jak ją namalowano. W końcu dowiedziałam się kim jest Wanda co nie chciała Niemca, jak to było z tym chrztem i dlaczego Sawa miała męskie imię.

Kamila Ciołko-Borkowska
– autorka książki „Przezwykłe przygody nieboszczki Marysi"

Paulina Nowicka: - Gratuluję książki. Skąd pomysł na taką właśnie opowieść o mrocznych czasach Europy i Polski?

Jacek Fleiszfreser: – Dziękuję. Opowieść chciałem osadzić w konkretnych ramach czasowych, w oparciu na wydarzeniach historycznych i odkryciach archeologicznych. Może i dobrze, że skończyłem geologię, a nie poszedłem na studia historyczne lub archeologiczne, dzięki czemu mam otwarty umysł na wszelkie teorie związane z pradziejami Polaków, co wykorzystuję z chęcią w swojej twórczości.

W świetle oficjalnej nauki dominuje teoria allochtoniczna, że Słowianie „w VI wieku naszej ery wyszli z bagien Prypeci" i rozpoczęli ekspansję na całą Europę. Istnieje także „pewnik naukowy", że lud żyjący wcześniej nad Wisłą, Wenedowie zwani również Wandalami byli „Germanami", co jest dla obowiązującego trendu naukowego równoznaczne z „Niemcami".

Ignorując wszelkie przesłanki, o których w świecie nauki już dawno wiadomo, dalej z uporem maniaka wpaja się nam, że Lechici pochodzą od bagiennych dzikusów nie znających koła garncarskiego. Takie podejście jest dla mnie dziwne, gdyż istnieje wiele faktów historycznych że Prasłowianie uczestniczyli we wcześniejszych wydarzeniach starożytnej Europy, a Słowianie są nazywani przez wiele narodów jako Wenedowie. Dlatego w książce pokazuję czytelnikowi różne aspekty legend pomieszanych z historią, żeby sam zaciekawił się pradziejami Polski i Europy w tych ciemnych wiekach.

P. N.: Co w książce jest prawdą a co fikcją literacką?

J. F.: – Starałem się w sposób logiczny, z użyciem jak najmniejszej ilości elementów magicznych, pokazać na nowo legendy. A ich bohaterów przedstawić jako zwykłych ludzi, bez patosu czy bezsensownego poświęcania się. Wykorzystując wiedzę historyczną osadziłem ich w czasie i miejscu, a wiążąc ich losy z prawdziwymi postaciami chciałem, żeby czytelnik poznał nową jakość, wiarygodność genezy wielu ważnych patriotycznych naszych elementów. Do fabuły wykorzystałem kroniki biskupa krakowskiego Wincentego Kadłubka, który przedstawił pochodzenie narodu polskiego w świetle legend i podań etnogenetycznych, co w zamyśle miało łączyć przeszłość narodu z tradycją starożytną. Ocenę ich wiarygodności pozostawiam historykom i archeologom.

Użyłem jednak sporo prawdziwych zdarzeń: inwazję Awarów na Europę i ich obecność w Krakowie, upadek ostrogockiego królestwa w Italii. Chciałem też spróbować odpowiedzieć skąd wziął się symbol Warszawy – syrenki, ale nie takiej ślicznej jak z obecnego herbu, tylko taki z wieku XVII, gdzie ma trójpalczaste nogi, wężowy ogon i błoniaste skrzydła. Staram się także wyjaśnić pochodzenie imienia Sawa. A jest to nowogrecka forma imienia męskiego pochodzenia aramejskiego. Można znaleźć jednego apostoła o tym imieniu, jednego biskupa prawosławnego i jednego kozaka, ale żadnej kobiety.

Moja „Baśń" zawiera wiedzę i fakty, które mogą być przyczynkiem do samodzielnego poszukiwania wiedzy przez wnikliwych czytelników, którzy sami muszą znaleźć dodatkową wiedzę i sobie odpowiedzieć jak to z tymi Słowianami było.

P. N.: Czy Goci byli naprawdę nad Wisłą?

J. F.: – W powieści występują Ostrogoci, wschodni odłam Gotów, którzy w roku 570 n.e. stracili swoje królestwo w Italii na rzecz bizantyjskiego cesarza Justyniana. „Jeszcze starsza baśń" opisuje hipotetyczną wędrówkę ich jednego z klanów pod wodzą Gracchusa, który to po przegranej wojnie z Bizancjum postanowił wrócić do swej prakolebki w południowej Szwecji. Pech, a może szczęście powodują, że trafiają do grodu na białej skale, zwanego Wawelem. Tam przejmują władzę, a słowiańscy poddani nazywają ich wodza Krakiem, dając początek legendzie. Więcej nie chcę zdradzać. Dodam może tylko, że to właśnie syn Kraka – wojownik Jorgen, i jego mała drużyna, są motorem całej historii.

Tyle w kwestii mojej koncepcji, zaś jak było naprawdę? Goci zgodnie z przekazem historycznym przybyli ze Skandynawii na ziemie polskie w I wieku naszej ery. Po ich pobycie można znaleźć na Pomorzu kręgi ułożone z narzutowych kamieni oraz występujące w pobliżu kurhany wraz z szkieletowymi pochówkami. Znajdują się w Węsiorach i Odrach. Są pozostałościami po kulturze nazywanej przez archeologów wielbarską. A także pod Hrubieszowem znajdują się skanseny dokumentujące ich pobyt na terenie Polski, zanim jej nie opuścili, by zamieszkać nad morzem Czarnym.

P. N.: Książki którego pisarza był dla ciebie inspiracją?

J. F.: – Opowiadania Andrzeja Sapkowskiego o wiedźminie są dla mnie na pewno jakimś wzorcem. Zaczynałem od nich, zaczytując się gdy były jeszcze drukowane w Nowej Fantastyce. Sapkowski pokazał, że należy czerpać z dostępnej literatury i utartych wzorców i zmieniać je, wykorzystywać do swoich potrzeb. Tak, żeby pokazać coś nowego, może i bardziej wartościowego. W Jeszcze starszej baśni oprócz podrasowania baśni o małej syrence wykorzystałem większość legend o pradziejach Polski, w tym stworzyłem brutalniejszą wersję „aniołów na postrzyżynach u Kołodzieja".

Zabawa konwencjami występuje chyba u wszystkich twórców fantasy, bo trudno jest pisać tylko o czarodziejskich artefaktach, elfach, krasnoludach, czarodziejach i dzielnych wojownikach itd. Myślę, że czytelnicy mają dużo przyjemności, gdy znajdują w literaturze różne odniesienia do innych dzieł czy faktów współczesnych czy historycznych, a w postaciach odnajdują jakieś realne osoby przedstawione w krzywym zwierciadle.

Oprócz Sapkowskiego uwielbiam brutalne treści wprost od Jacka Piekary z cyklu „Inkwizytor", a także nie stronię od Pratcheta, U. L Guin, Tolkiena czy Orsona S. Carda i innych pisarzy fantasy. Każdy początkujący pisarz musi uważać, żeby zbytnio nie kopiować od innych i po latach wypracować własny, niepowtarzalny styl.

P. N.: Napisałeś ją z dużą dawką humoru, z domieszką inteligentnego cynizmu.

J. F.: – Jesteśmy bombardowani z każdej strony i o każdej porze złymi informacjami. Media karmią nas morderstwami, wypadkami, gwałtami i wszelakimi nieszczęściami. Dlatego pisanie smutnych rzeczy zostawiam innym, nie chcę uczestniczyć w samobiczowaniu. Oczywiście nie lubię słodzić, czy pudrować trupa, tylko staram się opisywać rzeczywistość z cynicznym komentarzem, lub delikatną złośliwością. W twórczości udaje mi się odnieść zarówno do historii, jak i spraw bieżących, jak ostatni kryzys migracyjny, czy uzależnienie społeczeństwa od elektroniki.

Dzisiaj w pisaniu trzeba być odważnym, gdyż powszechnie stosowana „poprawność polityczna" ogranicza wolność słowa i wypowiedzi. Ludzie będąc pod ciągłym nadzorem, sami stosują wobec siebie cenzurę. Ciągle mam przed oczami książkę Orwella „Rok 1984" – to, co jeszcze dekadę temu zdawało się niemożliwym, teraz jest dystopijną rzeczywistością, np. algorytmy w Internecie śledzące nasze wyszukiwania albo czipowanie obywateli. Ironią staram się uderzać w ten system, w ludzkie małości i ograniczenia.

P. N.: Tworzysz teraz cykl opowiadań o Hieronimie i jego sąsiedzie Anzelmie.

J. F.: – Akcja opowiadań dzieje się na alternatywnych przedmieściach,

eprasa.pl ec6dd8d552

żeby zrobić historię bardziej uniwersalną. Hieronim Kalinowski jest w jakimś stopniu moim (anormalnym) alter ego: urzędnik, dwójka dzieci, żona, pies york. Jednak na tym kończą się podobieństwa, gdyż to co mu się przytrafia oraz to, co robi w nocy ze szpadlem, przechodzi ludzkie wyobrażenie i wszelką przyzwoitość. Codzienne frustracje powodują, że powoli popada w paszczę szaleństwa. Anzelm zaś w swojej prostocie nawet nie zauważa, że ma nadludzkie zdolności, takie jak super wytrzymałość, ogromną siłę i często nieziemską głupotę.

Pierwszy tekst z cyklu pt. „On drapie" z Hieronimem miał być horrorem, ale wyszło miejscami śmiesznie, czasami niepokojąco i obłędnie. Podobnie napisane pozostałe kilkanaście opowiadań, w których ironia i humor przeplatają się z dreszczem i zjawiskami nadprzyrodzonymi. Czytelnik dowie się m.in. co mieszkańcy trzymają w piwnicach, dlaczego nie należy pić herbaty od miłych staruszek, co robi Baba Jaga po niedotrzymaniu danego jej słowa.

P. N.: Czytając „Pewnego smętnego dnia" o upiorze, który nęka alkoholika, miałam skojarzenie z tekstem o egzorcyście Jakubie Wędrowyczu.

J. F.: – Andrzej Pilipiuk jest dla mnie w wielu kwestiach natchnieniem. Pokazał, że można pisać lekko, dowcipnie i jakimś pomysłem – czyli czerpać z popkultury ile się da. Do Jakuba Wędrowycza sięgam z przyjemnością, aczkolwiek ostatnie jego przygody nie wnoszą mi tyle radości co kiedyś. Ja też lubię pisać o rzeczach nadprzyrodzonych, ale bez jakiegoś zbytniego wgryzania się w filozofię czy specyfikę zjawiska. Moi bohaterowie muszą poradzić sobie z przeciwnościami losu, często za wszelką cenę i z morderczą skutecznością. Tak samo i w prawdziwym życiu, człowiek nie ma często czasu na dogłębną analizę sytuacji w jakiej się znalazł i musi ad-hoc poradzić sobie, by wyjść przynajmniej z twarzą. Poza tym akcja opowiadań dzieje się w mieście, a nie jak u bimbrownika egzorcysty na zabitej dechami wsi.

P. N.: Na razie można czytać ich przygody tylko w Internecie? Będzie z tego książka?

J. F.: – Oba opowiadania można odsłuchać w audycji Podpalacze Nieba 2 (3) 2018 na kanale YouTube, a „Pewnego smętnego dnia" można także znaleźć na https://pisarskawyspa.wordpress.com/2018/11/27/jacek-fleiszfreser-pewnego-smetnego-dnia-konkurs-gwp-2017-miejsce-2/.

Planuję w 2022 roku wydać zbiór opowiadań o Hieronimie i jego sąsiadach, w tym Anzelmie. Chciałbym książkę zatytułować „Przedmieścia". Teraz fragmenty opowiadań i powieści publikuję na mojej stronie na fb Jacek Fleiszfreser – pisarz i zamierzam razem z promocją „Przedmieścia" założyć konto na Instagramie.

W dalekich planach opiszę władców i plemiona hipotetycznej Wielkiej Lechii, czyli ludy, które co najmniej tysiąc lat przed Chrystusem zasiedlały środkową Europę, w tym i Wandalów mieszkających na terenie obecnego Legionowa.

Z racji długiego doświadczenia w pracy w administracji planuję także zbiór pod roboczą nazwą „Urzędniczy szał". Na warsztacie mam jeszcze powieść „Inwazja" o ataku Federacji Rosyjskiej na Polskę. Plany są ambitne, ale mam mało czasu na pisanie, a wciąż się rozpraszam opowiadaniami do różnych antologii konkursowych. Oprócz udziału w trzech zbiorach „Rubieży rzeczywistości" mam jeszcze opowiadania w trzech innych książkach. W tym roku inne moje opowiadania będą wydane w antologiach: „Taki dziki zachód", „Antologia o dziejach miasta Mikołowa" i „U nas za stodołą". Zobaczymy co będzie po wydaniu „Przedmieścia", może będę myślał o kolejnych częściach.

P. N.: Czy „Jeszcze starsza baśń" będzie miała kontynuację?

J. F.: – Pierwotnie no tym nie myślałem, bo historia stanowiła spójną całość. Jednakże, w trakcie redakcji tekstu uznano, że zbytecznych jest kilka stron, na których akcja dzieje się już kilka lat po opisanych w książce wydarzeniach. Dzięki temu mam teraz zarys fabuły na ciąg dalszy. Mogę zdradzić, że będą tam opisane przygody Gotów, którzy zostali na Wawelu i musieli zmierzyć się z najazdem Awarów. Póki co, mam na głowie wiele innych projektów. Prędzej dokończę scenariusz na bazie „Jeszcze starszej Baśni" i spróbuję go sprzedać jakiejś wytwórni filmowej.

NASZE WILKOWYJE

Kałapapuć

Czasami Więcławska puszcza w sklepie radio jak jej się nudzi, a w ciepły dzień, albo jak wietrzy my tego słuchamy. My się jakoś nigdy w swoim towarzystwie nie nudzimy, bo jak mówi Japycz: Jak się czterech przyjaciół zbierze, to zawsze jest o czym pogadać. Nawet to, że nie ma o czym, może być interesujące. A Więcławska zamiast usiąść z nami na ławeczce – nudzi się sama. I słucha radia. Wszystko jedno muzycznego czy gadanego, i tak źle i tak niedobrze. Bo z tęsknoty za córką słucha koreańskiego radia satelitarnego. Sam jej Więcławski antenę zamówił, a ja zamontowałem. No i leci tak po koreańsku. Melodia nawet czasem ładna, ale słowa?! Po angielsku poza mną i Japyczem, też nikt nie rozumie, po francusku tylko Japycz, a po włosku żaden, ale jednak… Nie rozumiesz, a jakbyś rozumiał. A po koreańsku, chińsku i japońsku, to wiesz że nie rozumiesz, nie ma to tamto, i wtedy robi się nieprzyjemnie. Bo tyle milionów ludzi rozumie, a ty ni w ząb.

A jeszcze gorzej jak gadane radio włączy, wtedy nie ma zmiłuj, bo Więcławska na radio krzyczy. „Co ty gadasz, baranie!", „O! Cyceron się znalazł!", „Ty już nie gadaj, bo ci maturę odbiorą".

Od razu robi się nerwowo. Bo tak: Cyceron, to nie wiadomo kto. Odbieranie matury, to bardzo nieprzyjemna perspektywa dla Solejuka, bo jeszcze tej matury nie zrobił, a już by mu ją odebrali. W takie dni, to się Japycz najwięcej nagada, bo tłumaczyć wszystko musi. Raz my nawet próbowali te drzwi zamknąć, ale Więcławska nas okrzyczała, że zawał przez nas będzie mieć, bo polityki słuchać bez dostępu powietrza, to gotowy zawał. Japycz mówi, że u niego w domu odwrotnie jest – jak Michałowa krzyczy, to nie wolno okien ani drzwi otwierać, bo ona krzyczy tylko do niego, a politycy w Sejmie – do wszystkich.

Może i by to się stało przedmiotem poważnych rozważań o różnicy między małżeństwem a polityką, bo jakaś przecież musi być, ale Więcławska nagle wrzasnęła „O, minister! Ten to się zakałapućkał. Widać, że ma kałapapuć w głowie!"

Więcławska ma to do siebie, że nas raczej nie zachwyca, bo to groźna i zasadnicza kobita jest, a na dokładkę żona Więcławskiego, więc nawet zachwycać się byłoby trochu niebezpiecznie. Ale kałapapuć nas zachwycił. To znaczy zachwycił, jakżeśmy zrozumieli. Bo najpierw Solejuk się zaśmiał, potem Hadziuk, potem ja, a na końcu nawet Japycz. Strasznie my się śmieli nie wiadomo z czego, ale tak jak wiadomo najzdrowiej. Potem zaczęliśmy debatować jak ten kałapapuć wygląda i jak on się w tej głowie ministra zachowuje.

Hadziuk mówi, że na pewno ma na nogach papucie, bo inaczej nie mógłby się nazywać kałapapuć. No, już my wiedzieli, że ma nogi. Albo przynajmniej jedną. Druga rzecz, że z mózgu robi wodę. Sami tego nie wymyśliliśmy, Więcławska to wykrzyczała. Pan Jezus robił wino z wody, a kałapapuć wodę z mózgu. No jakaś umiejętność to jest, ale zdecydowanie mniej przydatna. Tak czy inaczej – chemik. Wyobraziliśmy sobie, jak odwiedza mózgi polityków z zestawem „Mały Chemik" i wtedy ogarnęła nas prawdziwa głupawka.

Te, Pietrek – mówi Hadziuk – ty powinieneś napisać piosenkę o kałapapuciu. Ja mu mówię, że to kiepski pomysł, bo popularne piosenki są o miłości i zabawie, a w polityce u nasz głównie nienawiść i smuta. No to – mówi Solejuk – napisz piosenkę jak się kałapapuć zakochał, rzucił politykę i dobrze się bawił. Ale ja mu tłumaczę, że dobra piosenka ma rymy, najlepiej dużo i fajne, a kałapapuć nie ma ani jednego.

Tu nam dobrą godzinę i dwa Mamroty zeszło na wymyślaniu rymów do kałapapucia i w mianowniku było słabo, ale w innych przypadkach - nienajgorzej. „Weź se do głowy kałapapucia, zepsujesz rzeczy nie do zepsucia". Albo: „Z kałapapuciem, jak z małym Guciem, pogadać możesz, ale z wyczuciem".

A jeszcze lepiej by było, gdyby to nie był pan kałapapuć, ale kobita: „Kałapapucia, nie do otrucia".

Z każdym Mamrotem bawiło nas to bardziej, aż wyszła Więcławska, jak już pora była zamykać i mówi: „A co wy tu tak bełkoczecie? Pokałapućkało was do reszty?". I poszła. A myśmy zostali jak wryci, to znaczy jak przyspawani, bo do nas dotarło, że polityka niebezpieczna rzecz, i że zwykły człowiek przez politykę sam się może nabawić kałapapucia, co robi wodę z mózgu.

Na szczęście było nas czterech, a we czterech łatwiej wszystko znieść nawet perspektywę, że kałapapuć jak ten wirus, każdego dopaść może... **Pietrek**

eprasa.pl ec6dd8d552

Powierzchnia lasów w Polsce w latach 1945-2020

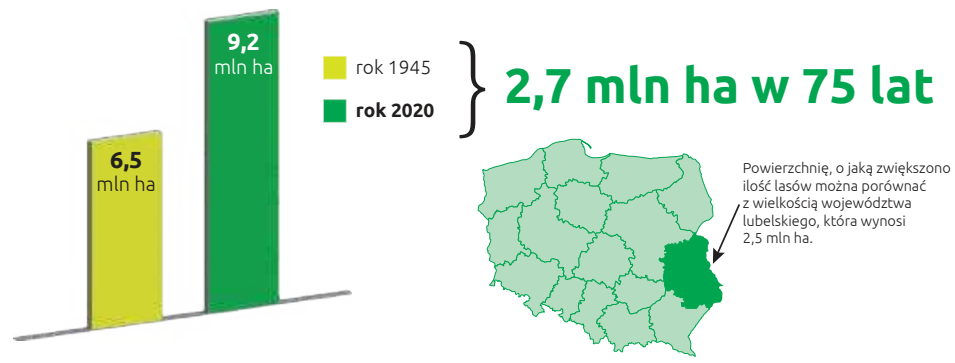

Ministerstwo Klimatu i Środowiska

Opracowanie: Lasy Państwowe na podstawie danych z Głównego Urzędu Statystycznego

Lesistość. Lasów przybywa

Od czasu II wojny światowej z każdym rokiem lasów w Polsce jest coraz więcej

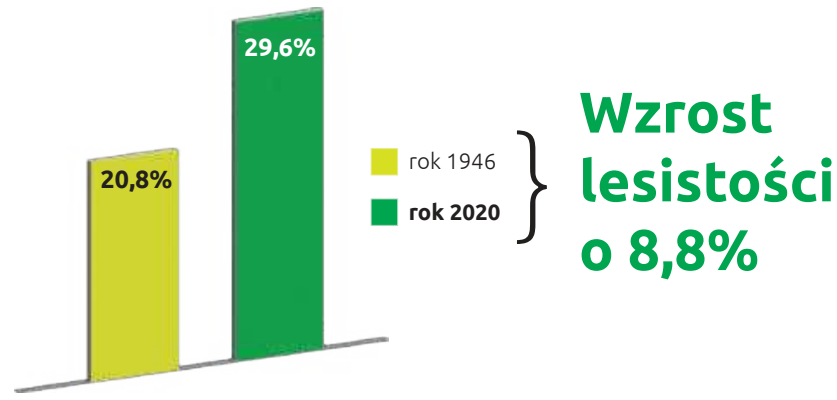

Ministerstwo Klimatu i Środowiska

Opracowanie: Lasy Państwowe

Źródło: Główny Urząd Statystyczny

Będą nowe lasy – kupujemy tereny pod zalesianie

Lasy Państwowe rozpoczynają ogólnopolską akcję skupu gruntów pod nowe lasy. Zachęcamy wszystkich właścicieli gruntów, na których może powstać las, aby zgłosili się do nadleśnictw z ofertą sprzedaży

Lasy stanowią już niemal 30 procent powierzchni Polski. Jesteśmy w czołówce europejskich państw, a dzięki odpowiedzialnej gospodarce leśnej prowadzonej przez Lasy Państwowe tereny leśne w Polsce zwiększają się z roku na rok. Ogromną większością z nich (77 proc.) zarządza Państwowe Gospodarstwo Leśne Lasy Państwowe. Blisko 1,8 mln ha, czyli ponad 19 proc. lasów w Polsce należy do osób prywatnych.

- Sto lat działalności Lasów Państwowych to nie tylko duma, ale przede wszystkim zobowiązanie. Jesteśmy strażnikami polskiej natury, dbamy, by kolejne pokolenia mogły z niej korzystać. Dzięki leśnikom, lasów w Polsce przybywa i są w coraz lepszej kondycji. Kupujemy nowe grunty pod zalesianie, aby tych lasów, naszego dziedzictwa, było jeszcze więcej, bowiem las to prawdziwy skarb. Bezcenny – podkreśla Józef Kubica, p.o. dyrektor generalny Lasów Państwowych.

Kupując nowe grunty, Lasy Państwowe realizują założenia Krajowego Programu Zwiększania Lesistości, opracowanego przez Instytut Badawczy Leśnictwa. Do 2050 roku lesistość Polski zwiększy się do 33 procent.

Jestem usatysfakcjonowany skalą działań Lasów Państwowych prowadzonych na rzecz powiększania areału należącego do Skarbu Państwa w tak cennym strategicznie obszarze, jakim są lasy. Mam nadzieję, że w tym roku uda się nabyć jeszcze więcej gruntów, by powierzchnia lasów w Polsce systematycznie rosła – podsumował Edward Siarka, Sekretarz Stanu w Ministerstwie Klimatu i Środowiska.

Zasady tegorocznej akcji powiększania zasobów leśnych przez Lasy Państwowe reguluje Zarządzenie nr 79 Dyrektora Generalnego Lasów Państwowych z 30 grudnia 2021 roku. W tym roku poszczególni nadleśniczowie mają za zadanie aktywnie promować ofertę zakupów. Zarządzenie wskazuje też na źródło finansowania zakupu gruntów. Są nim własne fundusze nadleśnictwa lub, w przypadku ich braku, środki pochodzące z funduszu leśnego.

Jakie są zasady skupu gruntów pod nowe lasy wyjaśnia nasz krótki przewodnik:

● Jestem zainteresowany sprzedażą. Co mam zrobić?

Przede wszystkim ustalić w zasięgu administracyjnym jakiego nadleśnictwa leży nieruchomość. Skierować ofertę do nadleśnictwa, precyzyjnie opisując działkę: wskazując dokładny adres ewidencyjny. Wcześniejszego uregulowania wymagają też sprawy własnościowe, jak np. dziedziczenie.

● Jakimi gruntami będą zainteresowane Lasy Państwowe?

Rodzaj gruntów i warunki ich zakupu określa ustawa o lasach. Art. 37 wymienia, że Lasy Państwowe mogą nabyć „lasy, grunty przeznaczone do zalesienia lub inne grunty lub nieruchomości, jeżeli jest to uzasadnione potrzebami gospodarki leśnej i nie narusza interesu Skarbu Państwa".

● Przede wszystkim grunty sąsiadujące

Szczególnie istotną wartość mają grunty, które bezpośrednio przylegają do obszaru zarządzanego przez Lasy Państwowe, oraz takie, gdzie istnieje możliwość zniesienia współwłasności lub regulacji przebiegu granicy polno-leśnej. Zdarzają się sytuacje, w których w sąsiedztwie lub nawet wewnątrz terenu gospodarowanego przez Lasy Państwowe usytuowany są enklawy innej własności. Z takimi sytuacjami mamy do czynienia głównie na Mazowszu i w Polsce wschodniej. Status gruntów można zweryfikować w internetowym Banku Danych o Lasach - https://www.bdl.lasy.gov.pl/portal/

● Ile zapłacą nadleśnictwa?

Cena zakupu jest uzależniona od wielu czynników, m.in. od położenia i kształtu działki, gatunków drzew, które na niej rosną, wieku drzewostanu i stanu sanitarnego. Każdy zakup na rzecz Skarbu Państwa poprzedza wycena rzeczoznawcy majątkowego.

Sadzimy

Ministerstwo Klimatu i Środowiska

Opracowanie: Lasy Państwowe

Zakupy gruntów przez Lasy Państwowe

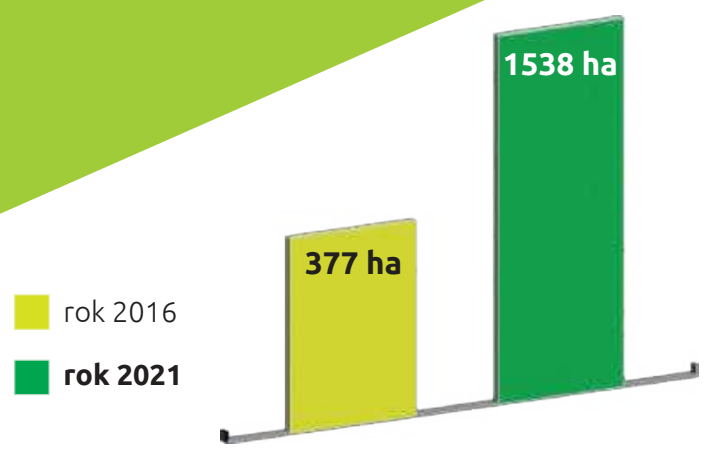

Ministerstwo Klimatu i Środowiska

Opracowanie: Lasy Państwowe

eprasa.pl ec6dd8d552

środa 16 lutego

TVP 1

04:35 IO Pekin 2022 - studio
05:05 IO Pekin 2022
07:35 IO Pekin 2022 - studio
07:50 IO Pekin 2022 - Slalom M, prod. Wielka Brytania
08:25 IO Pekin 2022 - studio
08:40 IO Pekin 2022 - Biathlon K, 4x6 km, prod. Wielka Brytania, 2022
10:00 IO Pekin 2022 - Biegi narciarskie K/M, Team Sprint, quali., prod. Wielka Brytania, 2022
11:55 IO Pekin 2022 - Biegi narciarskie K/M, Team Sprint, finał, prod. Wielka Brytania, 2022
13:15 IO Pekin 2022 - Short track K 1500m 1/2 F, M 5000m Finał B i A, prod. Wielka Brytania, 2022
14:10 IO Pekin 2022 - Short track K 1500m
14:35 IO Pekin 2022 - studio
15:00 Wiadomości
15:15 Alarm! - magazyn

TELETURNIEJ

15:35 Gra słów. Krzyżówka - teleturniej
16:05 Przysięga - serial
17:00 Teleexpress
17:15 Jaka to melodia?
17:55 Klan - telenowela
18:20 Kasta - serial
18:55 Jeden z dziesięciu
19:30 Wiadomości
20:10 Alarm! - magazyn
20:30 Leśniczówka
20:55 Piłka nożna - Liga Mistrzów: Red Bull Salzburg - Bayern Monachium
23:10 Historia bez tajemnic - Papcio Chmiel - film
00:15 Śmierć za śmierć - film fabularny
01:50 1920. Wojna i miłość - serial TVP
02:45 Bodo - serial

TVP 2

06:35 Archiwum Ringelbluma - reportaż
07:00 Transmisja Mszy Świętej z Sanktuarium Matki Bożej
07:35 Pytanie na śniadanie
10:40 Panorama
10:50 Pytanie na śniadanie
11:20 Rodzinka.pl - serial komediowy
11:55 Dla niesłyszących - Barwy szczęścia - serial obyczajowy
12:35 Koło fortuny - teleturniej
13:25 Stepowa miłość - serial kostiumowy
14:05 Va Banque - teleturniej
14:35 Na sygnale - serial fabularyzowany
15:10 Doktor Jan z Deekelsen - serial obyczajowy
16:00 Koło fortuny
16:35 Familiada - teleturniej
17:15 Miłość i przeznaczenie
18:00 Panorama

TELETURNIEJ

18:20 Va Banque - teleturniej
18:45 Stepowa miłość - serial kostiumowy
19:25 Barwy szczęścia - serial obyczajowy
20:35 Kulisy seriali Na dobre i na złe i Na sygnale
20:50 Na dobre i na złe
21:55 Serca na sprzedaż
23:05 Medyceusze Wspaniali - serial kostiumowy
00:15 Miłość na walentynki - komedia romantyczna
02:00 Trzy dni Kondora
03:00 Ucieczka z Dubaju, tajemnica zaginionej księżniczki - film
04:10 Za marzenia - serial
05:00 Zakończenie

TVN

05:40 Uwaga! - magazyn
06:00 Ukryta prawda - program obyczajowy
07:00 Kuchenne rewolucje - program kulinarno-rozrywkowy
08:00 Dzień Dobry TVN - magazyn
11:40 Doradca smaku
11:50 Ukryta prawda - program obyczajowy
12:55 Tajemnice miłości
14:00 Ukryta prawda - program obyczajowy
16:10 Kuchenne rewolucje - program kulinarny
17:20 Ukryta prawda - program obyczajowy
18:25 Bunt - serial, Polska
19:00 Fakty - informacje
19:35 Sport
19:45 Pogoda - informacje
19:55 Uwaga! - magazyn
20:10 Doradca smaku
20:15 Na Wspólnej - serial
20:55 Milionerzy

FILM PRZYGODOWY

21:35 Mumia: Grobowiec Cesarza Smoka - film przygodowy, Kanada, Niemcy, USA, 2008, reż. Rob Cohen, wyk. Brendan Fraser, Jet Li, Maria Bello, John Hannah, Michelle Yeoh
23:50 Notting Hill - film komedia, Wielka Brytania, USA, 1999, reż. Roger Michell, wyk. Julia Roberts, Hugh Grant, Richard McCabe, Rhys Ifans, James Dreyfus, Dylan Moran
02:25 Grzesznica - serial, USA
03:25 Uwaga! - magazyn
03:45 Noc magii
05:05 Kto was tak urządził

POLSAT

06:00 Nowy dzień z Polsat News
08:40 Malanowski i Partnerzy
09:40 Sekrety rodziny
10:40 Dlaczego ja?
11:40 Gliniarze
12:50 Wydarzenia
13:25 Interwencja
13:40 Trudne sprawy
14:40 Dlaczego ja?
15:50 Wydarzenia
16:10 Pogoda
16:15 Interwencja
16:30 Na ratunek 112
17:00 Gliniarze
18:00 Pierwsza miłość - serial obyczajowy
18:50 Wydarzenia
19:25 Gość wydarzeń
19:45 Sport
19:55 Pogoda
20:00 Farma
21:05 Sekstaśma Jay i Annie są małżeństwem od dziesięciu lat.

KOMEDIA

23:10 To nie tak jak myślisz kotku - komedia Wielowątkowa historia uwikłanych w niespodziewany splot wydarzeń uczestników zjazdu lekarzy, który odbywa się w ekskluzywnym hotelu nad morzem. Lawina wydarzeń wciąga po kolei wszystkich bohaterów, a swoista „parada oszustów" wydaje się nie mieć końca.
01:25 Nic nie widziałem, nic nie słyszałem
03:40 Love Island. Wyspa miłości
04:40 Disco Gramy
05:25 Telezakupy TV Okazje

TVP Kultura

07:00 Teledyski
08:10 Do dzieła - magazyn, reż. Jarosław Rybicki
08:40 Videofan - Portrety
08:55 Którędy po sztukę - Henryk Siemiradzki
09:10 Trędowata - melodramat, reż. Jerzy Hoffman, wyk. Elżbieta Starostecka, Leszek Teleszyński, Jadwiga Barańska, Czesław Wołłejko, Lucyna Brusikiewicz
11:00 Królowa Bona - serial
13:30 Baśnie z moich stron - film dokumentalny
15:00 Brzezina - dramat, reż. Andrzej Wajda, wyk. Olgierd Łukasiewicz, Daniel Olbrychski, Emilia Krakowska
16:50 Tydzień z życia mężczyzny - film obyczajowy, reż. Jerzy Stuhr
18:30 Informacje kulturalne
18:55 Sanditon - serial

DRAMAT

20:00 Na wschód od Hollywood - Złodziejaszki - dramat, prod. Japonia
22:10 Więcej niż fikcja - Truffaut - Godard - filmowi rywale - film
23:15 Jazz - Michał Urbaniak i Urbfusion - koncert
00:30 Informacje kulturalne
01:05 Lekkie obyczaje - Moja noc u Maud - film obyczajowy, prod. Francja, 1969
03:05 Kino nocne - Szpital Brytania - film obyczajowy
05:35 Afisz kulturalny ekstra
05:50 Jeszcze więcej kultury w TVP Kultura 2 na stream.tvp.pl
05:50 Zakończenie

TV Puls

06:00 Zbuntowany anioł - telenowela
07:00 Nash Bridges - serial sensacyjny
08:00 Lombard. Życie pod zastaw - serial obyczajowy
11:00 Zbuntowany anioł - telenowela Osierocona Milagros rozpoczyna pracę jako pokojówka rodziny DiCarlo i zakochuje się w synu pana domu.
12:00 Zaklinaczka duchów - serial fantasy
14:00 Lombard. Życie pod zastaw - serial obyczajowy
16:00 Rodzinny interes - serial obyczajowy
18:00 Lombard. Życie pod zastaw - serial obyczajowy
20:00 Polowanie na łowcę

FILM AKCJI

22:00 Noc zabójców Kobieta jest zmuszona ukryć pochodzącą z Kolumbii dziewczynkę, będącą w programie ochrony świadków, ponieważ ma zeznawać przeciwko kartelowi narkotykowemu. Na ich życie dybią płatni zabójcy.
23:45 Kelnerzy
01:45 Lombard. Życie pod zastaw - serial obyczajowy
02:45 Zobacz to! Blok powtórkowy: Taki jest świat - program informacyjny prod. Polska
03:25 Biesiada na cztery pory roku
04:05 Menu na miarę

TVN 7

05:10 Szpital - program obyczajowy
06:05 Rozwód. Walka o wszystko - program
07:00 Papiery na szczęście - serial, Polska
07:35 Brzydula - serial, Polska
08:10 Ukryta prawda - program obyczajowy
11:15 Tajemnice miłości - program
12:15 Rozwód. Walka o wszystko - program
13:15 Sąd rodzinny - program sądowy
14:15 Sędzia Anna Maria Wesołowska - program
15:15 Ukryta prawda - program obyczajowy
16:15 Szpital - program obyczajowy
17:20 Tajemnice miłości - program
18:25 Ukryta prawda - program obyczajowy
19:30 Papiery na szczęście

SERIAL OBYCZAJOWY

20:00 Brzydula - serial, Polska
20:40 Azyl - film obyczajowy, USA, Wielka Brytania, Czechy, 2017, reż. Niki Caro, wyk. Jessica Chastain, Johan Heldenbergh, Daniel Brühl, Timothy Radford, Efrat Dor
23:20 Walentynki - film horror, USA, 2001, reż. Jamie Blanks, wyk. Denise Richards, David Boreanaz, Marley Shelton, Jessica Capshaw, Katherine Heigl, Jessica Cauffiel, napisy
01:20 Śmierć przychodzi nocą
02:30 Noc magii - program ezoteryczny

TV 4

07:00 Strażnik Teksasu **08:05** Nasz Nowy Dom **09:05** Pierwsza miłość **09:55** Kochane Pieniądze **10:55** Zoo po godzinach **13:00** Sędzia Judy **14:00** STOP Drogówka
16:00 Strażnik Teksasu **17:00** Instrukcja Kochania **18:00** Policjantki i Policjanci **19:00** Instrukcja Kochania **20:00** Sprawiedliwi - Wydział Kryminalny **21:00** Blok 99 Bradley traci pracę. Żeby stanąć finansowo na nogi i zapewnić lepsze życie żonie żonie, Bradley podejmuje się przemytu narkotyków.
23:50 Najemnik John Seegar, najemnik pracujący dla CIA, podejmuje się misji, podczas której ginie jego przyjaciel.
01:55 Królowie australijskiego lombardu **02:25** Disco Polo Life **03:25** TOP 10 - Lista przebojów **05:30** Telezakupy TV Okazje

TV Trwam

11:25 Jestem mamą **11:40** Prosto o gospodarce **12:00** Anioł Pański **12:03** Informacje dnia **12:20** Mojżesz - 10 przykazań **13:10** Muzyczne chwile **13:30** Msza święta z Jasnej Góry **14:20** 100 cudownych miejsc
14:30 Cena nadziei **15:50** Ma się rozumieć **16:00** Informacje dnia **16:10** Na zdrowie **16:30** Wyszyński - historia **17:00** Po stronie prawdy **17:30** Rykoszetem **17:55** Poczet Wielkich Polaków **18:00** Anioł Pański
18:05 Informacje dnia **18:15** Rozmowy niedokończone **19:25** Święty na każdy dzień **19:30** Brat Franciszek **20:00** Informacje dnia **20:20** Różaniec **20:50** Myśląc Ojczyzna **21:00** Apel Jasnogórski **21:20** Informacje dnia **21:40** Polski Punkt Widzenia **22:00** Mojżesz **22:50** Dzieje apostolskie **23:40** Mój Tatuś

eprasa.pl ec6dd8d552

czwartek 17 lutego

TVP 1

04:50 Przysięga - serial obyczajowy
06:30 IO Pekin 2022 - studio
06:55 IO Pekin 2022 - Narciarstwo alpejskie, kombinacja slalom K, prod. Wielka Brytania
08:30 XXIV Zimowe Igrzyska Olimpijskie - Pekin 2022
09:25 IO Pekin 2022 - Łyżwiarstwo szybkie, 1000m K, prod. Wielka Brytania, 2022
11:05 IO Pekin 2022 - Łyżwiarstwo figurowe, prod. Wielka Brytania, 2022
15:05 IO Pekin 2022 - studio
15:35 Gra słów. Krzyżówka - teleturniej
16:05 Przysięga - serial obyczajowy, prod. Turcja, 2020, reż. Ayhan Özen
17:00 Teleexpress
17:15 Jaka to melodia? - teleturniej muzyczny

TELENOWELA

17:55 Klan - telenowela TVP
18:20 Kasta - serial paradokumentalny TVP
18:55 Jeden z dziesięciu - teleturniej
19:25 Sport
19:30 Wiadomości
20:05 Pogoda
20:10 Alarm! - magazyn
20:30 Leśniczówka
21:00 Na sygnale - serial fabularyzowany TVP, reż. Milena Dutkowska
21:35 Sprawa dla reportera
22:35 Magazyn śledczy Anity Gargas - magazyn
23:15 Magazyn kryminalny 997 - magazyn
00:10 Magazyn Ekspresu Reporterów

TVP 2

05:35 M jak miłość - serial
06:25 Zacznij od nowa
07:00 Transmisja Mszy Świętej z Sanktuarium Matki Bożej na Jasnej Górze
07:35 Pytanie na śniadanie
07:55 Pytanie na śniadanie
10:40 Panorama
10:45 Pytanie na śniadanie
11:15 Magazyn Ekumeniczny - magazyn
11:55 Dla niesłyszących - Barwy szczęścia - serial obyczajowy
12:35 Koło fortuny - teleturniej
13:25 Stepowa miłość - serial kostiumowy
14:05 Va Banque - teleturniej
14:35 Na sygnale - serial fabularyzowany
15:10 Doktor Jan z Deekelsen - serial obyczajowy
16:00 Koło fortuny - teleturniej
16:35 Familiada - teleturniej

SERIAL OBYCZAJOWY

17:15 Miłość i przeznaczenie - serial obyczajowy
18:00 Panorama
18:20 Va Banque - teleturniej
18:45 Stepowa miłość - serial kostiumowy
19:25 Barwy szczęścia - serial obyczajowy
20:40 Kulisy serialu Ojciec Mateusz - felieton, reż. Andrzej Szulc, wyk. Agnieszka Dąbrowska
20:55 Ojciec Mateusz - serial kryminalny
21:55 Serca na sprzedaż
23:05 Medyceusze Wspaniali - serial kostiumowy
00:15 Mr. Brooks - film fabularny, prod. USA, 2007
02:25 Zemsta o jasnych oczach - serial

TVN

05:40 Uwaga! - magazyn
06:00 Ukryta prawda - program obyczajowy
07:00 Kuchenne rewolucje - program kulinarno-rozrywkowy
08:00 Dzień Dobry TVN - magazyn
11:40 Doradca smaku
11:50 Ukryta prawda - program obyczajowy
12:55 Tajemnice miłości
14:00 Ukryta prawda
16:10 Kuchenne rewolucje - program kulinarno-rozrywkowy
17:20 Ukryta prawda - program obyczajowy
18:25 Bunt - serial, Polska
19:00 Fakty - informacje
19:35 Sport
19:45 Pogoda - informacje
19:55 Uwaga! - magazyn
20:10 Doradca smaku

SERIAL OBYCZAJOWY

20:15 Na Wspólnej - serial obyczajowy, Polska
20:55 Milionerzy
21:35 Kuchenne rewolucje - program kulinarno-rozrywkowy
22:40 Szefowa - film komedia, USA, 2016, reż. Ben Falcone, wyk. Melissa McCarthy, Kristen Bell, Peter Dinklage, Ella Anderson, Kathy Bates
00:40 Superwizjer - magazyn reporterów
01:15 Kuba Wojewódzki
02:10 Porwani - serial, USA
03:10 Uwaga! - magazyn
03:30 Noc magii
04:50 Kto was tak urządził

POLSAT

06:00 Nowy dzień z Polsat News
08:40 Malanowski i Partnerzy
09:40 Sekrety rodziny
10:40 Dlaczego ja?
11:40 Gliniarze
12:50 Wydarzenia
13:25 Interwencja - magazyn prod. Polska
13:40 Trudne sprawy
14:40 Dlaczego ja?
15:50 Wydarzenia
16:10 Pogoda
16:15 Interwencja
16:30 Na ratunek 112
17:00 Gliniarze
18:00 Pierwsza miłość
18:50 Wydarzenia
19:25 Gość wydarzeń
19:45 Sport
19:50 Pogoda
19:55 Safety Lab bezpieczeństwo ma pierwszeństwo
20:05 Farma

DRAMAT

21:05 (Nie)znajomi Grupa przyjaciół decyduje się zagrać w trakcie kolacji w niewinną grę. Do zakończenia spotkania wszyscy muszą ujawniać wiadomości przychodzące na ich telefony, a rozmowy mają odbywać się w trybie głośnomówiącym.
23:40 Pod słońcem Toskanii
02:00 Joy Joy Mangano jest samotną matką, która, aby związać koniec z końcem, pracuje na trzech etatach.
04:40 Disco Gramy - program rozrywkowy
05:25 Telezakupy TV Okazje

TVP Kultura

07:00 Teledyski
07:50 Informacje kulturalne - informator kulturalny
08:20 Niedziela z... Józefem Wilkoniem
09:20 Tydzień z życia mężczyzny - film obyczajowy, reż. Jerzy Stuhr, wyk. Jerzy Stuhr, Gosia Dobrowolska, Danuta Szaflarska, Ewa Skibińska, Anna Samusionek, Krzysztof Stroiński, Jacek Romanowski, Małgorzata Drozd, Jacek Niesiołowski
11:00 Królowa Bona - serial
13:30 Diana Vreeland: cesarzowa mody - film dokumentalny, prod. USA, 2011, reż. Lisa Immordino Vreeland
15:10 Cudze szczęście - film obyczajowy, reż. Mirosław Bork, wyk. Danuta Stenka, Susanne Luning, Maciej Robakiewicz

FILM OBYCZAJOWY

16:55 Przystań - film TVP, reż. Jan Hryniak
18:20 Res Poloniae
18:50 Arsene Lupin - serial
20:00 Czwartkowy klub filmowy - Wstęp do filmu - Pali się, moja panno
20:10 Czwartkowy klub filmowy - Pali się, moja panno - komedia
21:35 Odkrywając Beethovena - VII symfonia A - dur op. 92 - film
22:50 Res Poloniae - O Polsce z oddali
23:25 Na wschód od Hollywood - Złodziejaszki - dramat
01:35 Kino nocne - Zawód: reporter - dramat
03:50 Itzhak - dokumentalny

TV Puls

06:00 Zbuntowany anioł - telenowela
07:00 Nash Bridges - serial sensacyjny
08:00 Lombard. Życie pod zastaw - serial obyczajowy
11:00 Zbuntowany anioł - telenowela
12:00 Zaklinaczka duchów - serial fantasy Dzięki swojemu darowi Melinda Gordon potrafi komunikować się z zagubionymi duszami zmarłych ludzi i pomaga im przejść na drugą stronę.
14:00 Lombard. Życie pod zastaw - serial obyczajowy
16:00 Rodzinny interes - serial obyczajowy
18:00 Lombard. Życie pod zastaw - serial obyczajowy
20:00 Taxi 2

KOMEDIA SENSACYJNA

21:50 Nicky Larson i perfumy miłości Wybitny prywatny detektyw Nicky Larson musi odzyskać perfumy Kupidyna, które sprawiają, że korzystającej z nich osobie nie można się oprzeć.
23:40 Jedz, baw się, kochaj
01:20 Lombard. Życie pod zastaw - serial obyczajowy prod. Polska
02:15 Zobacz to! Blok powtórkowy: Menu na miarę - program kulinarny
02:55 Taki jest świat - program informacyjny
03:45 Przypadki Cezarego P.
04:20 Menu na miarę

TVN 7

05:10 Szpital - program obyczajowy
06:05 Rozwód. Walka o wszystko
07:00 Papiery na szczęście - serial, Polska
07:35 Brzydula - serial, Polska
08:10 Ukryta prawda - program obyczajowy
11:15 Tajemnice miłości
12:15 Rozwód. Walka o wszystko
13:15 Sąd rodzinny - program sądowy
14:15 Sędzia Anna Maria Wesołowska
15:15 Ukryta prawda - program obyczajowy
16:15 Szpital - program obyczajowy
17:20 Tajemnice miłości
18:25 Ukryta prawda - program obyczajowy
19:30 Papiery na szczęście - serial, Polska
20:00 Żony Miami

KOMEDIA

21:00 Gruby i chudszy II: Rodzina Klumpów - film komedia, USA, 2000, reż. Peter Segal, wyk. Eddie Murphy, Janet Jackson, Larry Miller, John Ales, Richard Gant
23:20 Dom wygranych - film komedia, USA, 2017, reż. Andrew Jay Cohen, wyk. Will Ferrell, Amy Poehler, Jason Mantzoukas, Ryan Simpkins, Jeremy Renner
01:10 Śmierć przychodzi nocą
02:15 Druga strona medalu - talk show
02:50 Noc magii - program ezoteryczny prod. Polska

TV 4

07:00 Strażnik Teksasu **08:05** Nasz Nowy Dom **09:05** Pierwsza miłość **09:55** Kochane Pieniądze **10:55** Zoo po godzinach **13:00** Sędzia Judy **14:00** STOP Drogówka **16:00** Strażnik Teksasu **17:00** Instrukcja Kochania **18:00** Policjantki i Policjanci **19:00** Instrukcja Kochania **20:00** Sprawiedliwi - Wydział Kryminalny **21:00** Załoga Młody pilot zostaje wyrzucony z armii za odmowę wykonania absurdalnego rozkazu. Dostaje pracę jako drugi pilot w linii lotniczej, gdzie jego bezpośredniość i brutalna szczerość także nie przysparza mu przyjaciół. **23:45** Blok 99 Były bokser, Bradley, traci pracę, a w jego małżeństwie pojawia się kryzys. **02:25** Disco Polo Life - program rozrywkowy **03:25** TOP 10

TV Trwam

12:03 Informacje dnia **12:20** Ziemia Obiecana **13:10** Muzyczne chwile **13:20** Przegląd katolickiego tygodnika „Niedziela" **13:30** Msza święta z Jasnej Góry **14:20** 100 cudownych miejsc na świecie **14:30** Jan Paweł II **15:15** Filmowe życiorysy. Ernesto Cofiño **15:50** Ma się rozumieć **16:00** Informacje dnia **16:10** Z wędką nad wodę w Polskę i Świat **16:35** Porady Medyczne Bonifratrów **17:05** Akademia pro-life **17:10** Kazembe **17:25** Święty na każdy dzień **17:30** Odpowiedzialni za Kościół **17:55** Poczet Wielkich Polaków **18:00** Anioł Pański **18:05** Informacje dnia **18:15** Rozmowy niedokończone **19:25** Święty na każdy dzień **19:30** Przyjaciele i bohaterowie **20:00** Informacje dnia **20:20** Różaniec **20:50** Głos Polski **21:00** Apel

dodatek TELEWIZYJNY DO TWOJEJ GAZETY

piątek 18 lutego

TVP 1

07:35 IO Pekin 2022 - Narciarstwo dowolne - ski cross mężczyzn, 1/4 i 1/2F, prod. Wielka Brytania
08:35 IO Pekin 2022 - Narciarstwo dowolne - Halfpipe kobiet, finał, prod. Wielka Brytania
09:25 IO Pekin 2022 - Łyżwiarstwo szybkie - 1000m mężczyzn, prod. Wielka Brytania, 2022
10:00 IO Pekin 2022 - Biathlon - bieg ze startu wspólnego mężczyzn, prod. Wielka Brytania, 2022
11:05 Ojciec Mateusz - serial
12:00 Wiadomości
12:10 Agrobiznes
12:30 Agropogoda - magazyn
12:35 Magazyn Rolniczy
12:50 Natura w Jedynce - Życie lasu. Ptaki
13:45 IO Pekin 2022
16:35 IO Pekin 2022 - studio
17:00 Teleexpress

TELETURNIEJ MUZYCZNY

17:15 Jaka to melodia? - teleturniej muzyczny
17:55 Klan - telenowela TVP
18:20 Kasta - serial
18:55 Jeden z dziesięciu - teleturniej
19:25 Sport
19:30 Wiadomości
20:05 Pogoda
20:10 Alarm! - magazyn
20:35 Ojciec Mateusz - serial
21:25 Kulisy serialu Na sygnale - felieton
21:35 Na sygnale - serial fabularyzowany
22:15 Zniewolona - serial kostiumow
00:15 Zasady kung-fu - film fabularny
01:50 SEAL Team - komando Foki - serial

TVP 2

05:35 M jak miłość - serial
06:30 Anna Dymna - spotkajmy się
07:00 Transmisja Mszy Świętej z Sanktuarium Matki Bożej
07:30 Pytanie na śniadanie
10:40 Panorama
10:45 Pytanie na śniadanie
11:20 Zacznij od nowa - magazyn
11:55 Dla niesłyszących - Barwy szczęścia - serial obyczajowy
12:35 Koło fortuny - teleturniej
13:25 Stepowa miłość - serial kostiumowy
14:05 Va Banque - teleturniej
14:35 Na sygnale - serial fabularyzowany
15:10 Doktor Jan z Deekelsen - serial obyczajowy
16:00 Koło fortuny - teleturniej
16:35 Familiada - teleturniej

SERIAL OBYCZAJOWY

17:15 Miłość i przeznaczenie - serial obyczajowy
18:00 Panorama
18:20 Va Banque - teleturniej
18:45 Stepowa miłość - serial kostiumowy
19:30 Barwy szczęścia - serial obyczajowy
20:40 Karnawał z TVP
22:00 Kabaret. Super Show Dwójki - program kabaretowy
23:05 Czarne złoto - film przygodowy, prod. Katar, Francja, 2011
01:25 Projekt Koliber - film fabularny, prod. Kanada
03:30 Agentka specjalnej troski
05:15 Zakończenie

TVN

05:40 Uwaga! - magazyn
06:00 Ukryta prawda - program obyczajowy
07:00 Kuchenne rewolucje - program kulinarno-rozrywkowy
08:00 Dzień Dobry TVN - magazyn
11:40 Doradca smaku
11:50 Ukryta prawda - program obyczajowy
12:55 Tajemnice miłości
14:00 Ukryta prawda - program obyczajowy
16:10 Kuchenne rewolucje - program kulinarno-rozrywkowy
17:20 Ukryta prawda - program obyczajowy
18:25 Bunt - serial, Polska
19:00 Fakty
19:30 Sport
19:40 Pogoda
19:50 Uwaga! - magazyn

FILM PRZYGODOWY

20:00 Kong: Wyspa czaszki - film przygodowy, USA, Chiny, 2017, reż. Jordan Vogt-Roberts, wyk. Tom Hiddleston, Samuel L. Jackson, Brie Larson, John C. Reilly, John Goodman
22:40 Hulk - film przygodowy, USA, 2003, reż. Ang Lee, wyk. Eric Bana, Jennifer Connelly, Sam Elliott, Josh Lucas, Nick Nolte, Lou Ferrigno
01:25 MasterChef
02:50 Uwaga! - magazyn prod. Polska
03:05 Noc magii
04:25 Kto was tak urządził

POLSAT

06:00 Nowy dzień z Polsat News
08:40 Malanowski i Partnerzy
09:40 Sekrety rodziny
10:40 Dlaczego ja?
11:40 Gliniarze
12:50 Wydarzenia
13:25 Interwencja - magazyn prod. Polska
13:40 Trudne sprawy
14:40 Dlaczego ja?
15:50 Wydarzenia
16:10 Pogoda
16:15 Interwencja
16:30 Na ratunek 112 - magazyn prod. Polska
17:00 Gliniarze
18:00 Pierwsza miłość
18:50 Wydarzenia
19:25 Gość wydarzeń
19:45 Sport
19:55 Pogoda
20:00 Farma

FILM PRZYGODOWY

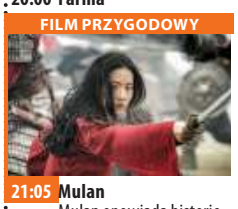

21:05 Mulan Mulan opowiada historię młodej dziewczyny, która w męskim przebraniu wyrusza do walki w obronie swojego kraju. Będąc nieodrodną córką wielkiego wojownika, Hua Mulan jest szybka i zdeterminowana.
23:45 Książę Persji: Piaski czasu
02:25 Ultraviolet Grupa ludzi zostaje zarażona tajemniczym wirusem Hemophagia, który powoduje zwiększenie wytrzymałości, szybkości i poziomu inteligencji.
04:05 Świat według Kiepskich - serial komediowy

TVP Kultura

07:00 Teledyski
07:40 Res Poloniae
08:20 Wydarzenie aktualne
09:25 Przystań - film TVP, reż. Jan Hryniak, wyk. Maja Ostaszewska, Rafał Królikowski, Jan Machulski, Edyta Olszówka, Artur Żmijewski, Tomasz Popławski, Marek Perepeczko, Karol Strasburger, Teresa Lipowska
11:00 Królowa Bona - serial
13:20 Odkrywając Beethovena - VIII Symfonia F - dur op. 93
14:30 Odkrywając Beethovena - IX symfonia d - moll op. 125
15:40 Dziewczyny do wzięcia - film TVP
16:45 Umberto D. - dramat
18:30 Informacje kulturalne
18:55 Reżyserzy
20:00 Aleksander Wielki - film fabularny

FILM DOKUMENTALNY

22:25 Forman vs. Forman - film dokumentalny
23:55 Teraz animacje! - Nyosha - film animowany, prod. Izrael, 2012, reż. Liran Kapel, Yael Dekel
00:10 Teraz animacje! - Ani słowa - film animowany, prod. Hiszpania, 2018, reż. Khris Cembe
00:35 Informacje kulturalne - informator kulturalny
01:10 Pali się, moja panno - komedia, prod. Włochy, Czechosłowacja, 1967, reż. Milos Forman, wyk. Frantisek Paska
02:35 Człowiek w połowie drogi - dramat, prod. Wielka Brytania, 1953, reż. Carol Reed

TV Puls

06:00 Zbuntowany anioł - telenowela
07:00 Nash Bridges - serial sensacyjny Serial sensacyjny opowiadający o walce z przestępczością na ulicach San Francisco. Głównym bohaterem jest sprytny policjant Nash Bridges (Don Johnson), który w raz ze swoim partnerem Joe Dominguez (Cheech Marin) walczy z przestępczością w mieście.
08:00 Lombard. Życie pod zastaw - serial obyczajowy
11:00 Zbuntowany anioł - telenowela
12:00 Zaklinaczka duchów - serial fantasy
14:00 Lombard. Życie pod zastaw - serial obyczajowy

SERIAL OBYCZAJOWY

16:00 Rodzinny interes - serial obyczajowy prod. Polska
18:00 Lombard. Życie pod zastaw - serial obyczajowy
20:00 Demonstracja siły
22:00 Eliminatorzy
00:00 Terytorium wroga
02:10 Castle - serial kryminalny
03:05 Lombard. Życie pod zastaw - serial obyczajowy
04:00 Reporterzy. Z życia wzięte
04:55 Zobacz to! Blok powtórkowy: Menu na miarę - program kulinarny
05:30 Dyżur - serial dokumentalny

TVN 7

05:10 Szpital
06:05 Rozwód. Walka o wszystko
07:00 Papiery na szczęście - serial, Polska
07:35 Ten moment
08:10 Ukryta prawda - program obyczajowy
11:15 Tajemnice miłości
12:15 Rozwód. Walka o wszystko
13:15 Sąd rodzinny - program sądowy
14:15 Sędzia Anna Maria Wesołowska
15:15 Ukryta prawda - program obyczajowy
16:15 Szpital - program obyczajowy
17:20 Tajemnice miłości
18:25 Ukryta prawda - program obyczajowy
19:30 Metamorfozy Doroty Szelągowskiej
20:00 Żony Miami

KOMEDIA

21:00 Czas na miłość - film komedia, Wielka Brytania, 2013, reż. Richard Curtis, wyk. Domhnall Gleeson, Rachel McAdams, Bill Nighy, Lydia Wilson, Lindsay Duncan, Margot Robbie
23:35 Step Up III - film obyczajowy, USA, 2010, reż. Jon M. Chu, wyk. Rick Malambri, Adam G. Sevani, Sharni Vinson, Alyson Stoner, Keith Stallworth
01:50 Zaginieni - serial, USA
02:55 Noc magii - program ezoteryczny prod. Polska

TV 4

07:00 Strażnik Teksasu - serial sensacyjny **08:05** Nasz Nowy Dom **09:05** Pierwsza miłość - serial obyczajowy prod. Polska **09:55** Kochane Pieniądze **10:55** Zoo po godzinach **13:00** Sędzia Judy **14:00** STOP Drogówka **16:00** Strażnik Teksasu **17:00** Galileo **18:00** Policjantki i Policjanci - serial obyczajowy prod. Polska Policjanci z dwóch komend codziennie interweniują, począwszy od pijackich melin, a skończywszy na domowych kłótniach. **19:00** Jaś Fasola **20:05** Gwiazdy Kabaretu **22:05** Sprawiedliwi - Wydział Kryminalny **00:05** Wszechstronna dziewczyna Zniszczony przez globalną katastrofę świat przyszłości zaludniony jest przez żądne ludzkiego mięsa stwory. **02:25** Disco Polo Life

TV Trwam

11:55 Prymas Stefan Wyszyński **12:00** Anioł Pański **12:03** Informacje dnia **12:20** Ziemia Obiecana **13:05** Do morza przez serca Kaszubów **13:25** Muzyczne chwile **13:30** Msza święta **14:20** 100 cudownych miejsc na świecie **14:30** Zrozumieć Antycywilizacje **14:55** Słowo życia **15:00** Modlitwa **15:50** Ma się rozumieć **16:00** Informacje dnia **16:10** Siódmy Sakrament **16:35** Tak Go pamiętam **16:50** Ojciec Klemens Vismara **17:25** Święty na każdy dzień **17:30** Geopolityka **17:55** Poczet Wielkich Polaków **18:00** Anioł Pański **18:05** Informacje dnia **18:15** Westerplatte Młodych **19:00** Warto zauważyć... **19:30** Opowieści Theo **19:45** Modlitwa **20:00** Informacje dnia **20:20** Różaniec **20:50** Myśląc Ojczyzna **21:00** Apel

dodatek TELEWIZYJNY DO TWOJEJ GAZETY

eprasa.pl ec6dd8d552

sobota 19 lutego

TVP 1

07:55 IO Pekin 2022 - Łyżwiarstwo szybkie - bieg ze startu wspólnego mężczyzn, 1/2F, prod. Wielka Brytania, 2022
08:30 IO Pekin 2022 - Biegi narciarskie - 50km mężczyzn, prod. Wielka Brytania, 2022
08:45 IO Pekin 2022 - Łyżwiarstwo szybkie
09:15 IO Pekin 2022 - Biegi narciarskie
09:30 IO Pekin 2022 - Łyżwiarstwo szybkie
09:55 IO Pekin 2022 - Biathlon - bieg
11:15 IO Pekin 2022
15:00 IO Pekin 2022 - studio
15:25 Z pamięci - felieton
15:40 Film dokumentalny
17:00 Teleexpress
17:30 Jaka to melodia?
18:30 Blondynka - serial
19:30 Wiadomości
20:10 Alarm! - magazyn

SERIAL KRYMINALNY

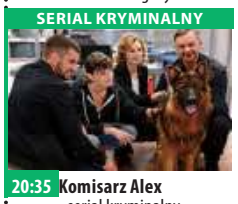

20:35 Komisarz Alex - serial kryminalny prod. Polska
21:30 Hit na sobotę - Wdowy - film fabularny, prod. USA, 2018, reż. Steve McQueen, wyk. Viola Davis, Liam Neeson, Jon Bernthal, Michelle Rodriguez, Robert Duvall, Colin Farrell
23:45 Sprawiedliwy - dramat, reż. Michał Szczerbic, wyk. Jacek Braciak, Aleksandra Hamkało, Urszula Grabowska, Jan Wieczorkowski
01:25 Z pamięci - felieton
01:35 IO Pekin 2022
05:00 Zakończenie

TVP 2

05:20 Dla niesłyszących - Barwy szczęścia
07:00 Transmisja Mszy Świętej z Sanktuarium Matki Bożej
07:35 Program katolicki
07:55 Pytanie na śniadanie
11:45 Rodzinny ekspres
12:25 Karnawał z TVP
14:00 Familiada - teleturniej
14:35 Koło fortuny
15:15 Szansa na sukces
16:20 Na dobre i na złe - serial
17:15 Wojciech Cejrowski - boso przez świat
17:50 Słowo na niedzielę - Instrukcja obsługi prezentów
18:00 Panorama
18:20 Pogoda
18:30 Postaw na milion
19:25 Rodzinka.pl - serial
20:00 Tu bije serce Europy! Wybieramy hit na Eurowizję! - widowisko
22:05 Hity wszech czasów

FILM AKCJI

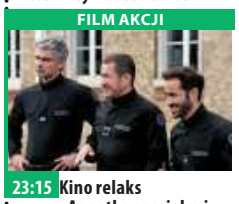

23:15 Kino relaks - Agentka specjalnej troski - film prod. Francja, 2016, reż. Dany Boon, wyk. Dany Boon, Alice Pol, Michel Blanc
01:10 Mr. Brooks - film fabularny, prod. USA, 2007, reż. Bruce A. Evans, wyk. Kevin Costner, Demi Moore, Dane Cook, William Hurt, Marg Helgenberger, Ruben Santiago-Hudson
03:20 Złoty szlak - film akcji, prod. Francja, 2010, reż. Eric Besnard, wyk. Clovis Cornillac, Patrick Chesnais, Audrey Dana, Claudio Santamaria
05:05 Zakończenie

TVN

05:45 Uwaga! - magazyn
06:00 Kuchenne rewolucje - program kulinarno-rozrywkowy
07:00 Kobieta na krańcu świata
07:30 Na Tropie Dzikich Zwierząt
08:00 Dzień Dobry TVN - magazyn
11:30 Na Wspólnej - serial, Polska
13:00 Totalne remonty Szelągowskiej
14:05 Kolekcja smaków
14:40 Milionerzy - wydanie specjalne
15:55 Rybki z ferajny - film komedia, USA, 2004, reż. Bibo Bergeron, Vicky Jenson, Rob Letterman, wyk. Will Smith, Robert De Niro, Renée Zellweger, Jack Black, Angelina Jolie, Martin Scorsese

PROGRAM KULINARNY

17:55 Kuchenne rewolucje - program kulinarno-rozrywkowy
19:00 Fakty
19:25 Sport
19:35 Pogoda
19:45 Uwaga! - magazyn
20:00 Holiday - film komedia, USA, 2006, reż. Nancy Meyers, wyk. Cameron Diaz, Kate Winslet, Jude Law, Jack Black
22:55 Stosunki międzymiastowe - film komedia, USA, 2010, reż. Nanette Burstein, wyk. Drew Barrymore, Justin Long, Charlie Day
01:00 Mama - film horror
03:15 Noc magii
04:35 Kto was tak urządził

POLSAT

06:00 Nowy dzień z Polsat News
08:30 Załoga G Załoga świetnie wyszkolonych świnek morskich podejmuje się niebezpiecznej misji.
10:10 Ewa gotuje
10:40 Nasz Nowy Dom
12:40 Bogaty dom - Biedny dom
13:45 Drwale i inne opowieści Bieszczadu
14:40 Rolnicy. Podlasie
15:45 Więzienie
17:45 Chłopaki do wzięcia
18:50 Wydarzenia
19:25 Gość wydarzeń
19:45 Sport
19:55 Pogoda
20:00 Vaiana: Skarb oceanu Trzy tysiące lat temu najdzielniejsi żeglarze na świecie przemierzali wody południowego Pacyfiku i odkrywali wyspy Oceanii.

FILM PRZYGODOWY

22:35 Iron Man 3 Niezastąpiony Robert Downey Jr. powraca w roli miliardera i genialnego wynalazcy Tony'ego Starka w trzeciej części historii ze świata Marvela. Świat Tony'ego Starka legł w gruzach wskutek podstępnych działań jednego z jego najpotężniejszych wrogów. W poszukiwaniu zemsty Stark wyrusza w podróż, która wystawi na próbę siłę jego charakteru i ducha walki.
01:15 Sekretne okno
03:35 Love Island. Wyspa miłości - program rozrywkowy prod. Polska
04:40 Disco Gramy

TVP Kultura

07:10 20 minut z Haliną Kunicką - recital
07:35 Co się stało? - widowisko kameralne
08:20 Tamte lata, tamte dni - Wiesław Ochman - magazyn
08:55 Portrety - Barbara Sier - Janik - cykl reportaży, reż. Marzena Strąk
09:15 Sztuka dokumentu - Inny świat - film dokumentalny, reż. Dorota Kędzierzawska, Artur Reinhart
11:05 Serialowa nostalgia - Zmiennicy - serial
12:20 Aleksander Wielki - film fabularny, prod. USA, 1956, reż. Robert Rossen, wyk. Richard Burton, Frederic Marc
14:40 Zaginione - odnalezione - magazyn
15:00 Szczawno - Zdrój Baroque Festival 2021 - Bach

FILM FABULARNY

16:25 Retro kino - Zgadnij, kto przyjdzie na obiad - film fabularny, prod. USA, 1967, reż. Stanley Kramer, wyk. Katharine Hepburn, Spencer Tracy, Sidney Poitier
18:20 Co dalej? - program publicystyczny
18:50 Legendy Rocka - Simple Minds
19:20 Legendy Rocka - Smokey Robinson
20:00 Bilet do kina - Podróż na sto stóp - komedia
22:10 Buddy Guy in concert
23:35 Mocne Kino - Tylko dla odważnych - film akcji
01:55 Co dalej?
02:35 Śmierć Ludwika XIV - film kostiumowy

TV Puls

06:00 Castle - serial kryminalny Poszukujący inspiracji pisarz otrzymuje pozwolenie na przyłączenie się do jednego zespołu z wydziału zabójstw nowojorskiej policji.
07:00 Taki jest świat - program informacyjny
08:00 Lombard. Życie pod zastaw - serial obyczajowy
20:00 Mocne sobotnie kino: Inferno: Piekielna walka Przybysz znikąd staje się zarzewiem konfliktu dwóch konkurujących gangów.
22:00 W obronie własnej Emerytowany agent wydziału narkotykowego staje do walki z dilerem, który terroryzuje jego nowe miejsce zamieszkania.

KOMEDIA

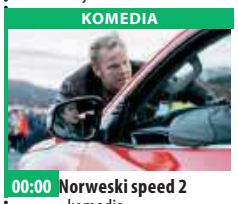

00:00 Norweski speed 2 - komedia Wyszedłszy z więzienia Roy rozpoczyna wyścig przez Norwegię, Szwecją, Finlandię aż po Murmańsk. Do nielegalnej rywalizacji staje również jego córka.
02:00 Castle - serial kryminalny
02:55 Zobacz to! Blok powtórkowy: Taki jest świat - program informacyjny prod. Polska
03:45 Biesiada na cztery pory roku
04:20 Menu na miarę - program kulinarny
05:00 Dyżur - serial dokumentalny

TVN 7

05:05 Szkoła - obyczajowy
06:05 Wiza na miłość
07:05 Timmy i przyjaciele - animacja animowany
07:20 Metamorfozy Doroty Szelągowskiej
07:55 Beethoven VI: Wielka ucieczka - film rodzinny, USA, 2008, reż. Mike Elliott, wyk. Jonathan Silverman, Jennifer Finnigan, Moises Arias, Eddie Griffin, Rhea Perlman, Stephen Tobolowsky
10:00 Ukryta prawda - program obyczajowy
13:05 Alvin i wiewiórki II - film przygodowy, USA, 2009, reż. Betty Thomas, wyk. Zachary Levi, David Cross, Jason Lee, Justin Long, Amy Poehler, Christina Applegate
14:50 Step Up III - film obyczajowy, USA, 2010, reż. Jon M. Chu

FILM PRZYGODOWY

17:05 Człowiek ze stali - film przygodowy, USA, Kanada, Wielka Brytania, 2013, reż. Zack Snyder, wyk. Henry Cavill, Amy Adams, Michael Shannon, Diane Lane, Russell Crowe, Laurence Fishburne, Kevin Costner
20:00 Władcy umysłów - film melodramat, USA, 2011, reż. George Nolfi, wyk. Matt Damon, Emily Blunt, Anthony Mackie
22:20 Szakal - film sensacyjny, USA, Wielka Brytania, Francja, Niemcy, Japonia, 1997, reż. Michael Caton-Jones
00:55 Zaginieni - serial, USA
02:00 Druga strona medalu

TV 4

07:05 Galileo **11:10** Bibliotekarz II: Tajemnice kopalni króla Salomona Druga część przygód Flynna Carsena, młodego pracownika niezwykłej Biblioteki Metropolitalnej, w której przechowywane są takie skarby jak puszka Pandory, Arka Przymierza czy Excalibur. **13:15** STOP Drogówka **14:15** Mroczne tajemnice templariuszy **16:15** Najgroźniejsi kierowcy świata **17:00** Policjantki i Policjanci - serial obyczajowy **22:05** Sprawiedliwi - Wydział Kryminalny **00:10** Bez litości 2 Katie przyjechała do Nowego Jorku by zostać modelką, ale na razie pracuje jako kelnerka i stara się o profesjonalne zdjęcia do swojego portfolio. **02:25** Disco Polo Life **03:25** TOP 10 - Lista przebojów **05:30** Telezakupy TV Okazje

TV Trwam

11:00 Kropelka radości **12:00** Anioł Pański **12:03** Informacje dnia **12:20** Warto zauważyć... **12:50** Siódmy Sakrament **13:20** Ocalić od zapomnienia **13:30** Msza święta z Jasnej Góry **14:20** 100 cudownych miejsc na świecie **14:35** Śladami Mojżesza **15:30** Wierzę w Boga **16:00** Informacje dnia **16:10** Za Polskę poszlibyśmy w ogień **17:00** Z Parlamentu Europejskiego **17:25** Święty na każdy dzień **17:30** Mocni Jego mocą **17:55** Poczet Wielkich Polaków **18:00** Anioł Pański **18:05** Informacje dnia **18:15** Rozmowy niedokończone **19:25** Święty na każdy dzień **19:30** Manna z Nieba **19:45** Modlitwa z telefonicznym udziałem dzieci **20:00** Informacje dnia **20:20** Różaniec **20:50** Myśląc Ojczyzna **21:00** Apel

niedziela 20 lutego

TVP 1

05:00 IO Pekin 2022 - studio
05:05 IO Pekin 2022 - Hokej na lodzie: finał, prod. Wielka Brytania, 2022
07:30 IO Pekin 2022 - Biegi narciarskie - 30km kobiet
09:50 Z pamięci - felieton
10:00 Dziewczyny ze Lwowa - serial obyczajowy
10:55 Słowo na niedzielę - Instrukcja obsługi prezentów
11:00 Transmisja Mszy Świętej z Jasnej Góry
12:00 IO Pekin 2022
15:10 IO Pekin 2022 - studio
16:00 Komisarz Alex - serial
17:00 Teleexpress
17:20 Pogoda
17:30 Tu bije serce Europy! Wybieramy hity na Eurowizję! - widowisko
18:30 Jaka to melodia?
19:25 Sport
19:30 Wiadomości

SERIAL KOSTIUMOWY

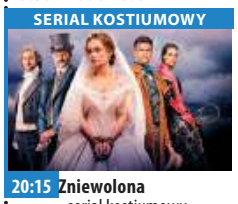

20:15 Zniewolona - serial kostiumowy
22:20 Zakochana Jedynka - Coco Chanel - film biograficzny, prod. Belgia, Francja, 2009, reż. Anne Fontaine, wyk. Audrey Tautou, Alessandro Nivola, Emmanuelle Devos
00:20 Wdowy - film fabularny, prod. USA, 2018, reż. Steve McQueen, wyk. Viola Davis, Liam Neeson, Jon Bernthal
02:30 Komando Foki atakuje - film akcji, prod. USA
04:15 Jaka to melodia? - teleturniej muzyczny
05:00 Z pamięci - felieton
05:05 Zakończenie

TVP 2

05:15 Dla niesłyszących - M jak miłość - serial
07:00 Msza Święta - Transmisja Mszy Świętej z Sanktuarium Bożego Miłosierdzia
07:55 Pytanie na śniadanie
11:20 Zacznij od nowa - magazyn
11:55 Między ziemią a niebem
12:00 Anioł Pański
12:15 Między ziemią a niebem
12:50 Życie według świętego Jana Pawła II - Wolność - cykl reportaży
13:05 Zmiana klimatu. Fakty - film dokumentalny, prod. Wielka Brytania, 2019, reż. Serena Davies
14:00 Familiada - teleturniej
14:35 Koło fortuny - teleturniej
15:15 Szansa na sukces. Opole 2022 - Justyna Steczkowska - widowisko

TELETURNIEJ

16:15 Big Music Quiz - teleturniej muzyczny
17:10 Wojciech Cejrowski - boso przez świat
17:40 Lajk!
18:00 Panorama
18:20 Pogoda
18:30 Na sygnale - serial fabularyzowany
19:25 Rodzinka.pl - serial
20:00 Postaw na milion
21:00 Projekt Koliber - film fabularny
23:05 Kino bez granic - Monachium - dramat
02:00 Drzazgi - film obyczajowy, reż. Maciej Pieprzyca, wyk. Karolina Piechota, Antoni Pawlicki
04:00 Rodzinka.pl - serial
04:30 Zakończenie

TVN

05:05 Uwaga! - magazyn
05:25 Ukryta prawda - program obyczajowy
06:25 Kuchenne rewolucje - program kulinarno-rozrywkowy
07:25 Nowa Maja w ogrodzie
07:55 Akademia ogrodnika
08:00 Dzień Dobry TVN - magazyn
11:30 Klinika naturalnego piękna - program lifestylowy
12:05 Co za tydzień - magazyn
12:45 Kolekcja smaków
13:20 Na Tropie Dzikich Zwierząt
13:55 Lego przygoda II - film komedia
16:00 Johnny English: Nokaut - film, USA, Francja, Chiny, Wielka Brytania, 2018, reż. David Kerr, wyk. Rowan Atkinson, Ben Miller, Olga Kurylenko

PROGRAM KULINARNY

17:55 Kuchenne rewolucje - program kulinarno-rozrywkowy
19:00 Fakty
19:25 Sport
19:35 Pogoda
19:45 Uwaga! - magazyn
20:00 Łowca i królowa lodu - film przygodowy, USA, Chiny, 2016, reż. Cedric Nicolas-Troyan, wyk. Chris Hemsworth, Charlize Theron
22:35 Kong: Wyspa czaszki - film przygodowy, USA, Chiny, 2017, reż. Jordan Vogt-Roberts, wyk. Tom Hiddleston, Samuel L. Jackson, Brie Larson
00:55 MasterChef
02:30 Ukryta prawda

POLSAT

06:00 Nowy dzień z Polsat News
08:30 102 dalmatyńczyki Nowy przygody czworonożnych bohaterów rozpoczynają się z chwilą, gdy Cruella De Vil zostaje zwolniona z więzienia za dobre sprawowanie. Kupuje podupadające schronisko dla zwierząt, którego kierownikiem jest dobroduszny, choć nieco naiwny Kevin Sheperd, a spragnione sensacji media kreują ją na prawdziwą bohaterkę. Gdy jednak giną trzy małe dalmatyńczyki - wnuki Pongo i Perdi - wszystkie tropy wskazują, na Cruellę, nie potrafiącą się wyrzec marzeń o nakrapianym futrze.
10:40 Gdzie jest Nemo

FILM PRZYGODOWY

12:50 Vaiana: Skarb oceanu Trzy tysiące lat temu najdzielniejsi żeglarze na świecie przemierzali wody południowego Pacyfiku i odkrywali wyspy Oceanii.
15:15 Mulan
17:40 Nasz Nowy Dom
18:50 Wydarzenia
19:20 Sport
19:25 Pogoda
19:30 Państwo w Państwie - magazyn prod. Polska
20:00 Kabaret na żywo. Młodzi i Moralni
22:20 Łotr 1. Gwiezdne wojny - historie
01:05 Ktoś całkiem obcy
03:35 Love Island. Wyspa miłości
04:40 Disco Gramy

TVP Kultura

07:05 Muzyka lekka łatwa i przyjemna - magazyn
08:00 Liturgia prawosławna z cerkwi w Poznaniu
09:05 Czeskie śniadanie - Pod jednym dachem - serial komediowy, prod. Czechosłowacja, 1975, reż. Frantisek Filip, wyk. Vladimir Mensik, Josef Vinklar, Mahulena Bocanova, Jana Hlavacova, Hana Maciuchová
10:05 Trzeci punkt widzenia - program publicystyczny
10:45 Katarynka - film obyczajowy reż. Stanisław Jędryka, wyk. Tadeusz Fijewski, Aleksander Fogiel, Janusz Kłosiński, Zdzisław Maklakiewicz, Bronisław Pawlik, Iza Nowocin, Barbara Horawianka, Józef Łodyński, Helena Makowska, Czesław Piaskowski

DRAMAT

11:25 Małe kobietki - dramat, prod. USA, 1994
13:40 Bilet do kina - Podróż na sto stóp - komedia
15:50 Le Poeme Harmonique
17:15 Niedziela z... rolami Danuty Szaflarskiej
18:05 Niedziela z... rolami Danuty Szaflarskiej - Pora umierać - film
20:00 Pokój - dramat
22:10 Scena muzyczna
23:10 Trzeci punkt widzenia - program publicystyczny
23:50 Boski porządek
01:40 Teraz animacje! - Nyosha - film animowany,
01:50 Teraz animacje! - Ani słowa - film animowany
02:15 Kino nocne - Odyseja - dramat, prod. Francja

TV Puls

06:00 Rodzinny interes - serial
10:25 Jaskiniowiec z Kalifornii Dwaj przyjaciele przywracają do życia jaskiniowca, który wywraca ich życie do góry nogami.
12:15 Przygody tańczącego psiaka
13:55 Najpiękniejsze baśnie braci Grimm: Trzy piórka
15:25 Najpiękniejsze baśnie braci Grimm: Królewska zagadka Biedny chłop zostaje wtrącony do lochów. Aby go uwolnić, córka postanawia rozwiązać zadaną przez władcę zagadkę.
16:35 Był sobie książę
18:25 Taxi 2
20:00 Niedziela z gwiazdami: Plan ucieczki
22:10 Polowanie na łowcę

DRAMAT

00:10 Joe - dramat prod. USA Historia byłego więźnia, który na swojej drodze spotyka nastolatka Gary'ego i jego lekkomyślnego ojca alkoholika.
02:30 Zobacz to! Blok powtórkowy: Menu na miarę - program kulinarny prod. Polska
03:05 Taki jest świat - program informacyjny prod. Polska
04:00 Napisała: Morderstwo - film sensacyjny
05:00 Rodzinny interes - serial obyczajowy prod. Polska

TVN 7

05:05 Szkoła - obyczajowy
06:05 Wiza na miłość
07:05 Timmy i przyjaciele - animacja animowany
07:20 Ten moment
07:55 Babe: Świnka w mieście - film rodzinny, Australia, USA, 1998, reż. George Miller, wyk. James Cromwell, Magda Szubanski, Mary Stein, Mickey Rooney, E.G. Daily, Danny Mann
09:55 Ukryta prawda - program obyczajowy
14:00 Lemur zwany Rollo - film komedia, Wielka Brytania, USA, 1997, reż. Fred Schepisi, Robert Young, wyk. John Cleese, Jamie Lee Curtis, Kevin Kline, Robert Lindsay, Michael Palin
15:55 Alvin i wiewiórki III - film przygodowy

KOMEDIA

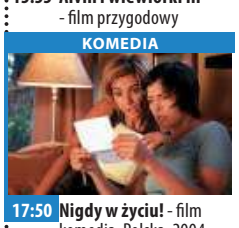

17:50 Nigdy w życiu! - film komedia, Polska, 2004
20:00 Jurassic World - film przygodowy, USA, 2015, reż. Colin Trevorrow, wyk. Chris Pratt, Bryce Dallas Howard, Irrfan Khan, Vincent D'Onofrio, Ty Simpkins, Nick Robinson
22:50 Jackie Chan: Pierwsze uderzenie - film sensacyjny, Hong Kong, USA, 1996, reż. Stanley Tong, wyk. Jackie Chan, Chen Chun Wu, Jackson Lou, Bill Tung, Jouri Petrov, Nonna Grishajeva
00:30 Zaginieni - serial, USA
01:35 Druga strona medalu - talk show
02:45 Noc magii

TV 4

06:00 Flintstonowie **07:40** Waleczne rybki **09:10** Obcy na poddaszu Tom - wraz z rodzicami i rodzeństwem oraz rodziną swojego stryja - spędza wakacje w domu nad jeziorem. **11:00** Galileo **12:05** Myśl jak facet - komedia **14:45** Myśl jak facet 2 Tym razem Cedric i jego przyjaciele powracają do Las Vegas na ślub Michaela z Candace, której syn i matka również zjawiają się na miejscu. **16:55** Gwiazdy Kabaretu **17:55** STOP Drogówka **19:00** Galileo **20:00** Piąta fala **22:30** Wszechstronna dziewczyna Zniszczony przez globalną katastrofę świat przyszłości zaludniony jest przez żądne ludzkiego mięsa stwory. **00:45** Snajper - najbardziej niebezpieczne misje **02:35** Anatomia głupoty

TV Trwam

10:35 Przegląd Katolickiego Tygodnika „Niedziela" **10:40** Cuda Jezusa **11:30** 100 cudownych miejsc **11:40** Poznajemy Polskę **11:55** Muzyczne chwile **12:00** Anioł Pański z Ojcem Świętym Franciszkiem **12:20** Wieś - to też Polska **13:30** Papież Polak do Rodaków **14:30** Cichy i pokornego serca **15:55** Święty na każdy dzień **16:00** Informacje dnia **16:10** Koncert życzeń **17:00** 7 Kościołów Apokalipsy **17:30** Nowa Ewangelizacja **17:55** Poczet Wielkich Polaków **18:00** Anioł Pański **18:05** Informacje dnia **18:15** Rozmowy niedokończone **19:25** Święty na każdy dzień **19:30** Opowieści z Księgi Cnót **20:00** Informacje dnia **20:20** Różaniec **20:50** Święty na każdy dzień **21:00** Apel Jasnogórski **21:20** Informacje dnia **21:40** Retrospekcja

eprasa.pl ec6dd8d552

poniedziałek 21 lutego

TVP 1

05:15 **Przysięga** - serial obyczajowy
06:05 **Elif** - serial
07:00 **Transmisja Mszy Świętej z Sanktuarium Matki Bożej na Jasnej Górze**
07:30 **Okiem Wiary** - magazyn
08:00 **Wiadomości**
08:10 **Pogoda poranna**
08:15 **Kwadrans polityczny**
08:35 **Ranczo** - serial
09:35 **Komisarz Alex** - serial
10:35 **Ojciec Mateusz** - serial kryminalny
11:25 **Kasta** - serial
12:00 **Wiadomości**
12:10 **Agrobiznes**
12:30 **Agropogoda** - magazyn
12:35 **Magazyn Rolniczy**
12:50 **BBC w Jedynce** - Attenborough i morski smok - film dokumentalny
14:00 **Elif** - serial
15:00 **Wiadomości**
15:15 **Alarm!** - magazyn

TELETURNIEJ

15:35 **Gra słów. Krzyżówka** - teleturniej
16:05 **Przysięga** - serial obyczajowy
17:00 **Teleexpress**
17:15 **Jaka to melodia?**
17:55 **Klan** - telenowela
18:20 **Kasta** - serial
18:55 **Jeden z dziesięciu**
19:30 **Wiadomości**
20:10 **Alarm!** - magazyn
20:30 **Leśniczówka**
21:00 **Teatr Telewizji - Żabusia** - spektakl teatralny
22:30 **Festiwal Kultury Narodowej „Pamięć i Tożsamość"**
23:35 **Czarny deszcz** - film fabularny
01:50 **Drogi wolności** - serial
02:55 **Oficerowie** - serial

TVP 2

05:30 **M jak miłość** - serial
06:20 **To nie koniec świata**
06:55 **Familiada** - teleturniej
07:30 **Pytanie na śniadanie**
10:40 **Panorama**
10:50 **Pytanie na śniadanie**
11:20 **Rodzinka.pl** - serial komediowy
11:55 **Dla niesłyszących - Barwy szczęścia** - serial obyczajowy
12:40 **Koło fortuny**
13:25 **Stepowa miłość** - serial kostiumowy
14:05 **Va Banque** - teleturniej
14:35 **Na sygnale** - serial fabularyzowany
15:10 **Doktor Jan z Deekelsen** - serial obyczajowy
16:00 **Koło fortuny**
16:35 **Familiada** - teleturniej
17:15 **Miłość i przeznaczenie** - serial obyczajowy
18:00 **Panorama**
18:20 **Va Banque** - teleturniej
18:45 **Stepowa miłość** - serial

SERIAL OBYCZAJOWY

19:25 **Barwy szczęścia** - serial obyczajowy prod. Polska
20:40 **Kulisy serialu „M jak miłość"**
20:55 **M jak miłość** - serial
21:55 **Serca na sprzedaż** - serial
23:05 **Medyceusze Wspaniali** - serial kostiumowy
00:20 **To tylko koniec świata** - dramat
02:05 **O mnie się nie martw** - serial komediowy
02:55 **Ojciec rodziny** - film obyczajowy
05:05 **Rodzinka.pl** - serial komediowy prod. Polska
05:30 **Zakończenie**

TVN

05:10 **Uwaga!** - magazyn
05:25 **Nowa Maja w ogrodzie**
05:50 **Akademia ogrodnika**
06:00 **Ukryta prawda** - program obyczajowy
07:00 **Kuchenne rewolucje** - program kulinarno-rozrywkowy
08:00 **Dzień Dobry TVN** - magazyn
11:40 **Ukryta prawda** - program obyczajowy
12:50 **Tajemnice miłości**
14:00 **Ukryta prawda** - program obyczajowy
16:10 **Kuchenne rewolucje** - program kulinarno-rozrywkowy
17:20 **Ukryta prawda** - program obyczajowy
18:25 **Bunt** - serial, Polska
19:00 **Fakty**
19:35 **Sport**
19:45 **Pogoda**
19:55 **Uwaga!** - magazyn
20:10 **Doradca smaku**

SERIAL OBYCZAJOWY

20:15 **Na Wspólnej** - serial obyczajowy, Polska
20:55 **Milionerzy**
21:35 **Miłość bez końca** - film obyczajowy, USA, 2014, reż. Shana Feste, wyk. Alex Pettyfer, Gabriella Wilde, Bruce Greenwood, Joely Richardson, Robert Patrick, Rhys Wakefield
23:40 **Bez mojej zgody** - film obyczajowy, USA, 2009, reż. Nick Cassavetes, wyk. Cameron Diaz, Alec Baldwin, Abigail Breslin, Jason Patric, Thomas Dekker, Joan Cusack
02:00 **Co za tydzień**
02:35 **Grzesznica** - serial, USA
03:30 **Uwaga!** - magazyn

POLSAT

06:00 **Nowy dzień z Polsat News**
08:40 **Malanowski i Partnerzy** - serial obyczajowy
09:40 **Sekrety rodziny**
10:40 **Dlaczego ja?**
11:40 **Gliniarze** - serial obyczajowy prod. Polska
12:50 **Wydarzenia**
13:25 **Interwencja**
13:40 **Trudne sprawy**
14:40 **Dlaczego ja?**
15:50 **Wydarzenia**
16:10 **Pogoda**
16:15 **Interwencja**
16:30 **Na ratunek 112**
17:00 **Gliniarze**
18:00 **Pierwsza miłość** - serial obyczajowy
18:50 **Wydarzenia**
19:25 **Gość wydarzeń**
19:45 **Sport**
19:55 **Pogoda**
20:00 **Farma**

FILM SENSACYJNY

21:05 **MEGA HIT - Pojutrze** Hall przekonany jest, że globalne ocieplenie prędzej czy później doprowadzi do katastrofalnych zmian klimatycznych na naszej planecie. Wyniki badań, które przeprowadził na Antarktydzie, pokazują, że podobna katastrofa miała miejsce już wcześniej.
23:50 **Shaft**
02:00 **Kickboxer: Zemsta** Sloan i jego starszy brat Eric są potomkami słynnej rodziny Venice z Kalifornii specjalizującej się w sztukach walki.
03:55 **Świat według Kiepskich** - serial komediowy

TVP Kultura

07:00 **Muzyczne poranki**
08:10 **Opowieści Offenbacha** - film dokumentalny
09:20 **Dziewczyny do wzięcia** - film TVP, prod. Polska, 1972, reż. Janusz Kondratiuk
10:15 **Monidło** - film TVP, prod. Polska, 1969
11:00 **Królowa Bona** - serial
13:20 **Pies Schroedingera** - film animowany
13:30 **Arena** - film animowany, reż. Zdzisław Kudła
13:35 **Punkt obserwacyjny** - film animowany, reż. Aleksander Józefczyk
13:45 **Łuska** - film animowany
14:05 **Reżyserzy** - Sergio Leone
15:00 **Ich noce** - komedia, prod. USA, 1934, reż. Frank Capra
16:55 **Wyprawa w przeszłość** - film przygodowy
18:30 **Informacje kulturalne**
18:55 **Arsene Lupin** - serial

FILM SENSACYJNY

20:00 **Kino Mocnych Wrażeń - Szpieg, który mnie kochał** - film sensacyjny, prod. Wielka Brytania, 1977, reż. Lewis Gilbert, wyk. Roger Moore, Barbara Bach, Curd Juergens
22:20 **Powidoki** - Thomas Bernhard Mróz
22:45 **Panorama kina polskiego - Serce miłości** - film fabularny, prod. Polska, 2017, reż. Łukasz Ronduda
00:15 **Scena muzyczna**
01:20 **Pokój** - dramat, prod. USA, Irlandia, 2015, reż. Lenny Abrahamson
03:30 **Informacje kulturalne**
04:00 **Józef Maria Bocheński** - film dokumentalny

TV Puls

06:00 **Zbuntowany anioł** - telenowela
07:00 **Nash Bridges** - serial sensacyjny
08:00 **Lombard. Życie pod zastaw** - serial obyczajowy
11:00 **Zbuntowany anioł** - telenowela Osierocona Milagros rozpoczyna pracę jako pokojówka rodziny DiCarlo i zakochuje się w synu pana domu.
12:00 **Zaklinaczka duchów** - serial fantasy
14:00 **Lombard. Życie pod zastaw** - serial obyczajowy
16:00 **Rodzinny interes** - serial obyczajowy prod. Polska
18:00 **Lombard. Życie pod zastaw** - serial
20:00 **Poniedziałkowy Hit: Atomic Blonde**

FILM AKCJI

22:15 **Demonstracja siły** - film akcji Kiedy zawodowy zabójca partaczy kolejne zadanie, boss przestępczego imperium postanawia go oszczędzić i wykorzystać do walki z wrogiem, który chce przejąć interes.
00:15 **Noc zabójców**
02:00 **Zobacz to! Blok powtórkowy: Taki jest świat** - program informacyjny
02:50 **Lombard. Życie pod zastaw** - serial obyczajowy
03:55 **Menu na miarę** - program kulinarny
05:00 **Rodzinny interes** - serial obyczajowy prod. Polska

TVN 7

05:10 **Szpital** - program obyczajowy
06:05 **Rozwód. Walka o wszystko**
07:00 **Papiery na szczęście** - serial, Polska
07:35 **Brzydula** - serial, Polska
08:10 **Ukryta prawda** - program obyczajowy
11:15 **Tajemnice miłości**
12:15 **Rozwód. Walka o wszystko**
13:15 **Sąd rodzinny** - program sądowy
14:15 **Sędzia Anna Maria Wesołowska**
15:15 **Ukryta prawda** - program obyczajowy
16:15 **Szpital** - program obyczajowy
17:20 **Tajemnice miłości**
18:25 **Ukryta prawda** - program obyczajowy
19:30 **Papiery na szczęście** - serial, Polska

FILM OBYCZAJOWY

20:00 **Brzydula** - serial, Polska
20:35 **Hotel Paradise**
21:40 **Ukryta gra** - film sensacyjny, Polska, USA, 2019, reż. Łukasz Kośmicki, wyk. Bill Pullman, Lotte Verbeek, James Bloor, Robert Więckiewicz, Aleksiej Serebriakow, Corey Johnson
23:40 **Beowulf** - film przygodowy, USA, 2007, reż. Robert Zemeckis, wyk. Ray Winstone, Anthony Hopkins, John Malkovich, Robin Wright Penn, Brendan Gleeson, Crispin Glover, Alison Lohman
02:00 **Druga strona medalu**
02:35 **Noc magii**

TV 4

06:00 Flintstonowie **07:00** Strażnik Teksasu **08:05** Nasz Nowy Dom - magazyn prod. Polska **09:05** Pierwsza miłość
09:55 Kochane Pieniądze **10:55** Zoo po godzinach **13:00** Sędzia Judy **14:00** STOP Drogówka **16:00** Strażnik Teksasu **17:00** Instrukcja Kochania **18:00** Policjantki i Policjanci **19:00** Instrukcja Kochania **20:00** Sprawiedliwi - Wydział Kryminalny **21:00** Mistrz kierownicy ucieka,
23:00 Żelazny rycerz 2 Na pograniczu Anglii i Szkocji rodzina de Vesci toczy walki z celtyckimi najeźdźcami. Podczas jednej z nich ginie syn jednego ze szkockich wodzów, co wywołuje żądzę krwawego odwetu. **01:20** Anatomia głupoty według Richarda Hammonda **01:50** Gordon Ramsay

TV Trwam

11:20 100 cudownych miejsc **11:30** Przyroda w Obiektywie **11:50** Święty na każdy dzień **12:00** Anioł Pański **12:03** Informacje dnia **12:20** Mojżesz - 10 przykazań **13:10** Muzyczne chwile **13:30** Msza święta z Jasnej Góry
14:20 100 cudownych miejsc **14:30** Próba wiary **15:25** Petra - tajemnicze miasto **15:45** Święty na każdy dzień **15:50** Ma się rozumieć **16:00** Informacje dnia **16:10** Sanktuaria polskie
16:30 Aktywna zima **16:55** Świadkowie **17:30** Na łowy **17:55** Poczet Wielkich Polaków **18:00** Anioł Pański **18:05** Informacje dnia **18:15** Rozmowy niedokończone **19:25** Święty na każdy dzień **19:30** Król Chwały **19:45** Modlitwa **20:00** Informacje dnia **20:20** Różaniec **20:50** Myśląc Ojczyzna **21:00** Apel

wtorek 22 lutego

TVP 1

05:15 **Przysięga** - serial obyczajowy
06:10 **Elif** - serial
07:00 **Transmisja Mszy Świętej z Sanktuarium Matki Bożej na Jasnej Górze**
07:30 **Kościół z bliska**
08:00 **Wiadomości**
08:10 **Pogoda poranna**
08:15 **Kwadrans polityczny**
08:35 **Ranczo** - serial
09:35 **Komisarz Alex** - serial kryminalny
10:35 **Ojciec Mateusz** - serial kryminalny
11:25 **Kasta** - serial
12:00 **Wiadomości**
12:10 **Agrobiznes**
12:30 **Agropogoda** - magazyn
12:35 **Magazyn Rolniczy**
12:55 **Natura w Jedynce**
14:00 **Elif** - serial
15:00 **Wiadomości**
15:15 **Alarm!** - magazyn
15:35 **Gra słów. Krzyżówka**

SERIAL OBYCZAJOWY

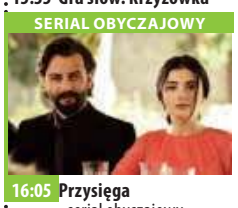

16:05 **Przysięga** - serial obyczajowy prod. Polska
17:00 **Teleexpress**
17:15 **Jaka to melodia?** - teleturniej muzyczny
17:55 **Klan** - telenowela
18:20 **Kasta** - serial
18:55 **Jeden z dziesięciu**
19:30 **Wiadomości**
20:00 **Festiwal Kultury Narodowej „Pamięć i Tożsamość"**
20:10 **Alarm!** - magazyn
20:30 **Leśniczówka**
21:05 **Portrety Wojenne**
21:40 **Magazyn Ekspresu Reporterów**
22:45 **Ocaleni** - reality show,
23:50 **Magazyn śledczy Anity Gargas** - magazyn
00:25 **Power Rangers** - film

TVP 2

05:35 **M jak miłość** - serial
06:25 **Chrzest w tradycji metodystycznej** - reportaż
06:55 **Familiada** - teleturniej
07:30 **Pytanie na śniadanie**
10:40 **Panorama**
10:50 **Pytanie na śniadanie**
11:20 **Rodzinka.pl** - serial
11:55 **Dla niesłyszących - Barwy szczęścia** - serial obyczajowy
12:40 **Koło fortuny** - teleturniej
13:25 **Stepowa miłość** - serial kostiumowy
14:05 **Va Banque** - teleturniej
14:35 **Na sygnale** - serial fabularyzowany
15:10 **Doktor Jan z Deekelsen** - serial obyczajowy
16:00 **Koło fortuny**
16:35 **Familiada** - teleturniej
17:15 **Miłość i przeznaczenie**
18:00 **Panorama**
18:20 **Va Banque** - teleturniej

SERIAL KOSTIUMOWY

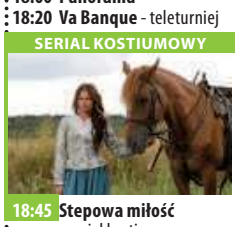

18:45 **Stepowa miłość** - serial kostiumowy
19:25 **Barwy szczęścia** - serial obyczajowy prod. Polska
20:40 **Kulisy serialu „M jak miłość"**
20:55 **M jak miłość** - serial obyczajowy
21:55 **Serca na sprzedaż** - serial
23:05 **Medyceusze Wspaniali** - serial kostiumowy
00:20 **Ludzkie historie Ostatnia góra** - film dokumentalny
01:55 **Chocolat** - dramat
04:00 **Carol** - film obyczajowy
06:00 **Zakończenie**

TVN

05:40 **Uwaga!** - magazyn
06:00 **Ukryta prawda** - program obyczajowy
07:00 **Kuchenne rewolucje** - program kulinarno-rozrywkowy
08:00 **Dzień Dobry TVN** - magazyn
11:40 **Doradca smaku**
11:50 **Ukryta prawda** - program obyczajowy
12:55 **Tajemnice miłości**
14:00 **Ukryta prawda** - program obyczajowy
16:10 **Kuchenne rewolucje** - program kulinarno-rozrywkowy
17:20 **Ukryta prawda** - program obyczajowy
18:25 **Bunt** - serial, Polska
19:00 **Fakty**
19:35 **Sport**
19:45 **Pogoda**
19:55 **Uwaga!** - magazyn
20:10 **Doradca smaku**

SERIAL OBYCZAJOWY

20:15 **Na Wspólnej** - serial obyczajowy, Polska
20:55 **Milionerzy** - program
21:35 **Ślub od pierwszego wejrzenia** - dalsze losy uczestników
22:40 **Superwizjer** - magazyn reporterów
23:10 **Zamiana ciał** - film komedia, USA, 2011, reż. David Dobkin, wyk. Ryan Reynolds, Jason Bateman, Leslie Mann, Olivia Wilde, Alan Arkin
01:25 **Kuba Wojewódzki**
02:30 **Porwani** - serial, USA
03:25 **Uwaga!** - magazyn
03:45 **Noc magii**
05:05 **Kto was tak urządził**

POLSAT

06:00 **Nowy dzień z Polsat News**
08:40 **Malanowski i Partnerzy**
09:40 **Sekrety rodziny**
10:40 **Dlaczego ja?**
11:40 **Gliniarze** - serial obyczajowy prod. Polska
12:50 **Wydarzenia**
13:25 **Interwencja**
13:40 **Trudne sprawy**
14:40 **Dlaczego ja?**
15:50 **Wydarzenia**
16:10 **Pogoda**
16:15 **Interwencja**
16:30 **Na ratunek 112**
17:00 **Gliniarze** - serial obyczajowy
18:00 **Pierwsza miłość** - serial obyczajowy
18:50 **Wydarzenia**
19:25 **Gość wydarzeń**
19:45 **Sport**
19:55 **Pogoda**
20:00 **Farma**

FILM S-F

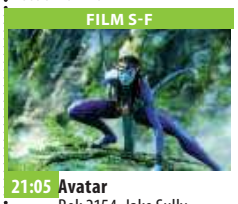

21:05 **Avatar** Rok 2154. Jake Sully, sparaliżowany były żołnierz piechoty morskiej, otrzymuje szansę odzyskania zdrowego ciała.
00:45 **O północy w Paryżu** Inez i Gil przybywają do światowej stolicy romansu, by zaplanować ślub. Jednak wierność zakochanych zostanie wystawiona na próbę, gdy na ich drodze pojawią się wyrafinowany znawca sztuki Paul oraz tajemnicza i zmysłowa muza Adriana.
02:35 **Love Island. Wyspa miłości**
04:40 **Disco Gramy** - program rozrywkowy

TVP Kultura

07:00 **Co się dzieje**
07:55 **Informacje kulturalne**
08:25 **Trzeci punkt widzenia** - program publicystyczny
09:00 **Powidoki** - Thomas Bernhard Mróz - program publicystyczny
09:20 **Wyprawa w przeszłość** - film przygodowy, prod. Czechosłowacja, 1955, reż. Fred Ladd, Karel Zeman, wyk. Vladimir Bejval, Petr Herrman, Zdenek Hustak
11:00 **Królowa Bona** - serial
13:30 **Dziennik Obserwatora** - film dokumentalny, prod. Polska, 2017, reż. Jarosław Migoń
14:55 **BBC Proms: Andras Schiff** - Preludia i fugi z I tomu „Das Wohltemperierte Klavier"
17:00 **Eroica** - dramat
18:25 **Do dzieła** - magazyn, reż. Jarosław Rybicki

SERIAL OBYCZAJOWY

18:50 **Arsene Lupin** - serial, prod. Szwajcaria, Niemcy, Włochy, Belgia, Francja
20:00 **Ryszard Lwie Serce**
21:40 **Lekkie obyczaje: Honorowy obywatel** - film obyczajowy
23:50 **Festiwal Kultury Narodowej „Pamięć i Tożsamość"** - Studio festiwalowe - Dzień I
00:35 **Młoda Polska** - Spitsbergen - film krótkometrażowy
01:15 **Panorama kina polskiego** - Serce miłości - film fabularny, prod. Polska, 2017
02:45 **Kino nocne** - Maria Antonina
04:55 **Teledysk**

TV Puls

06:00 **Zbuntowany anioł** - telenowela
07:00 **Nash Bridges** - serial sensacyjny
08:00 **Lombard. Życie pod zastaw** - serial obyczajowy
11:00 **Zbuntowany anioł** - telenowela
12:00 **Zaklinaczka duchów** - serial fantasy Dzięki swojemu darowi Melinda Gordon potrafi komunikować się z zagubionymi duszami zmarłych ludzi i pomaga im przejść na drugą stronę.
14:00 **Lombard. Życie pod zastaw** - serial obyczajowy
16:00 **Rodzinny interes** - serial obyczajowy
18:00 **Lombard. Życie pod zastaw** - serial obyczajowy

FILM SENSACYJNY

20:00 **Slumdog: Milioner z ulicy** Opowieść o młodym chłopaku, który bierze udział w hinduskiej edycji „Milionerów".
22:20 **Inferno: Piekielna walka**
00:30 **Nicky Larson i perfumy miłości**
02:10 **Lombard. Życie pod zastaw** - serial obyczajowy prod. Polska
03:10 **Zobacz to! Blok powtórkowy: Na jedwabnym szlaku**
04:00 **Menu na miarę** - program kulinarny
05:00 **Rodzinny interes** - serial obyczajowy prod. Polska

TVN 7

05:10 **Szpital** - program obyczajowy
06:05 **Hotel Paradise**
07:00 **Papiery na szczęście** - serial, Polska
07:35 **Brzydula** - serial, Polska
08:10 **Ukryta prawda** - program obyczajowy
11:15 **Tajemnice miłości**
12:15 **Rozwód. Walka o wszystko**
13:15 **Sąd rodzinny** - program sądowy
14:15 **Sędzia Anna Maria Wesołowska**
15:15 **Ukryta prawda** - program obyczajowy
16:15 **Szpital** - program obyczajowy
17:20 **Tajemnice miłości**
18:25 **Ukryta prawda** - program obyczajowy
19:30 **Papiery na szczęście** - serial, Polska

SERIAL OBYCZAJOWY

20:00 **Brzydula** - serial, Polska
20:35 **Hotel Paradise**
21:40 **Szakal** - film sensacyjny, USA, Wielka Brytania, Francja, Niemcy, Japonia, 1997, reż. Michael Caton-Jones, wyk. Bruce Willis, Richard Gere, Sidney Poitier, Diane Venora, Mathilda May, Jack Black, J.K. Simmons, Tess Harper, Richard Lineback
00:10 **Wilkołak** - film horror, USA, 2010, reż. Joe Johnston, wyk. Benicio Del Toro, Anthony Hopkins, Emily Blunt, Hugo Weaving, Geraldine Chaplin
02:20 **Druga strona medalu**
02:50 **Noc magii**

TV 4

06:00 Flintstonowie **07:00** Strażnik Teksasu **08:05** Nasz Nowy Dom **09:05** Pierwsza miłość **09:55** Kochane Pieniądze **10:55** Zoo po godzinach **13:00** Sędzia Judy
14:00 STOP Drogówka **16:00** Strażnik Teksasu **17:00** Instrukcja Kochania **18:00** Policjantki i Policjanci - serial obyczajowy prod. Polska **19:00** Instrukcja Kochania **20:00** Sprawiedliwi - Wydział Kryminalny - serial obyczajowy **21:00** Najemnik
23:05 Droga przez piekło Lucy, wracając z uczelni do domu, jest świadkiem ataku wojskowego na swoją dzielnicę Bushwick na nowojorskim Brooklynie. **01:05** Gordon Ramsay: 24 godziny piekle **02:10** Ucho Prezesa - serial komediowy prod. Polska **02:50** Trans World Sport 2022

TV Trwam

11:05 Jezus **11:35** Święty na każdy dzień **11:40** Ma się rozumieć **11:50** Słowo życia **12:00** Anioł Pański **12:03** Informacje dnia **12:20** Mojżesz **13:10** Muzyczne chwile **13:25** Słowo życia **13:30** Msza święta **14:20** 100 cudownych miejsc **14:30** Śladami apostoła Pawła
15:25 Generał Fieldorf „Nil" **15:50** Ma się rozumieć **16:00** Informacje **16:10** Jestem mamą **16:25** Piloci **17:10** Prosto o gospodarce **17:30** Zostań Żołnierzem RP **17:50** Muzyczne chwile **17:55** Poczet Wielkich Polaków **18:00** Anioł Pański **18:05** Informacje dnia
18:15 Rozmowy niedokończone **19:25** Święty na każdy dzień **19:30** Każdy maluch to potrafi **19:45** Modlitwa **20:00** Informacje dnia **20:20** Różaniec **20:50** Myśląc Ojczyzna **21:00** Apel

eprasa.pl ec6dd8d552

ROZRYWKOWE TO i OWO nr 258

Redaguje: Władysław Firlik

1. CO ZA DUŻO, TO ...

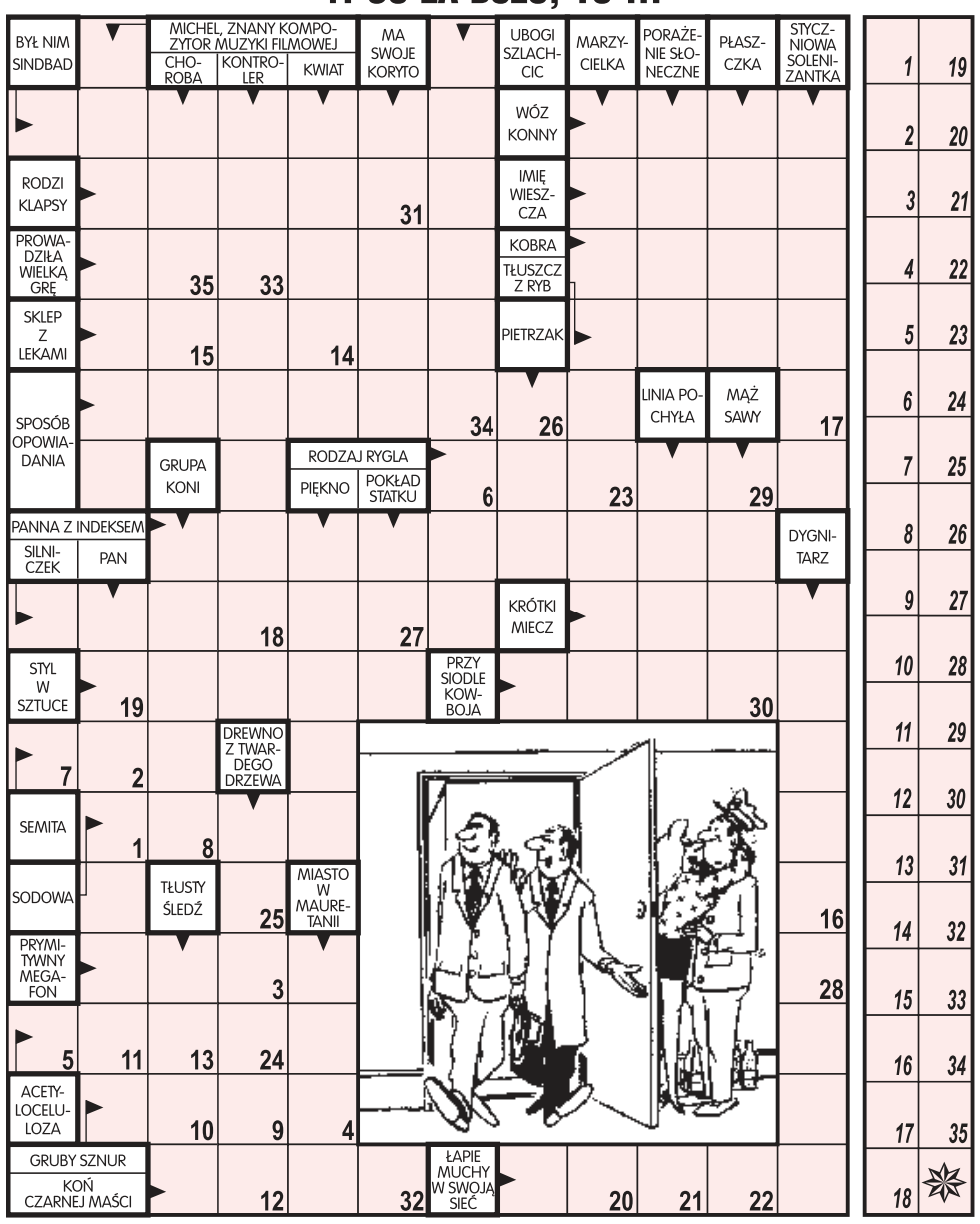

Litery z pól ponumerowanych od 1 do 35 utworzą wypowiedź kolegi z pracy.

2. KRZYŻÓWKA

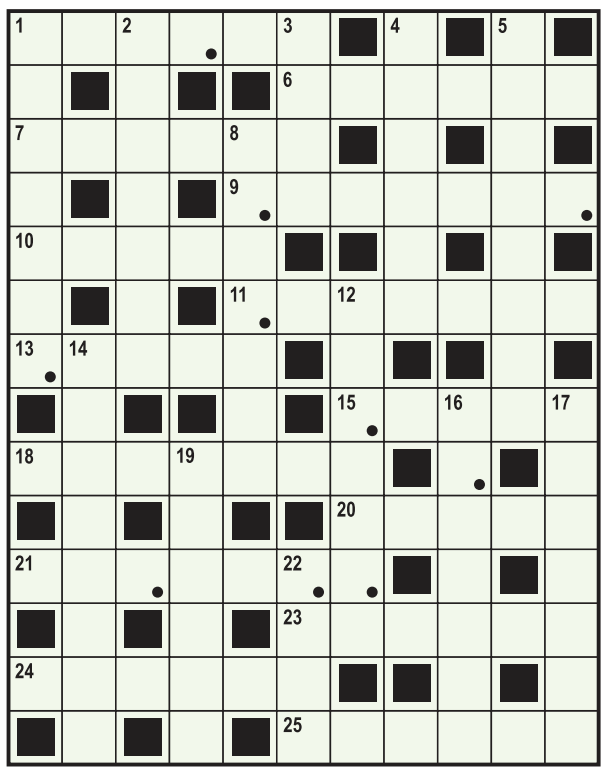

Litery z pól zaznaczonych (rzędami) utworzą rozwiązanie.

POZIOMO: **1)** nieprzeliczalna ilość, mrowie, **6)** język starożytnych Rzymian, **7)** gałgan, **9)** między Sudanem a Somalią, **10)** pieniądze o drobnej wartości, **11)** duża siła fizyczna, krzepa, **13)** sprzęt nawigacyjny, **15)** ziemie nadawane wasalowi, **18)** kiedy ktoś ma dwie żony, **20)** korygowany przez ortodontę, **21)** okazały chrząszcz, **23)** strzeliste drzewo, **24)** imię naszej mistrzyni z basenu, **25)** fachowa pomoc.

PIONOWO: **1)** odrobina bara, **2)** zalega okolice podbiegunowe, **3)** oryginalny rekin, **4)** zastąpione windą, **5)** rdzenny mieszkaniec Ameryki, **8)** ośrodek, **12)** dla prasowaczki, **14)** tarapaty taty, **16)** przed operacją, **17)** znaczek w klapie, **19)** opiekun muz, **22)** faza procesu.

3. KALAMBUR

Czubajki zabawa
odrazą napawa.

4. KALAMBUR

O kraba pytanie
boli niesłychanie.

5. KALAMBUR

Władca i eden,
to oszust jeden.

6. PALINDROM

Gdy gotówki wciąż ubywa,
poręczyciel jakiś zda się,

_ _ _ _ _ _ / _ _ / _ _ _ chleb, warzywa
może przydać się przy kasie.

7. REBUS

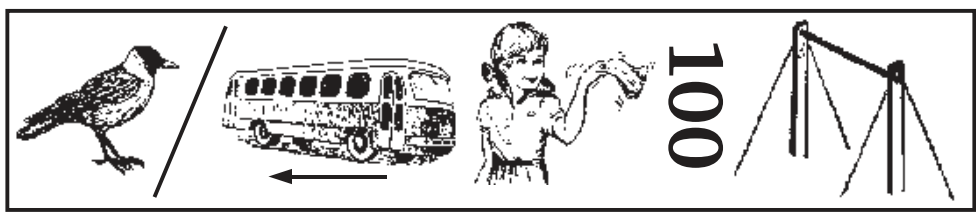

Początkowe litery: P. K. N. S.

8. HOMONIM

Uważaj, bo na sali
jest śliska podłoga
i w tańcu ci _ _ / _ _ _ _ _ /
_ _ _ _ _ _ _ się noga.

9. SŁOWO ZA SŁOWO

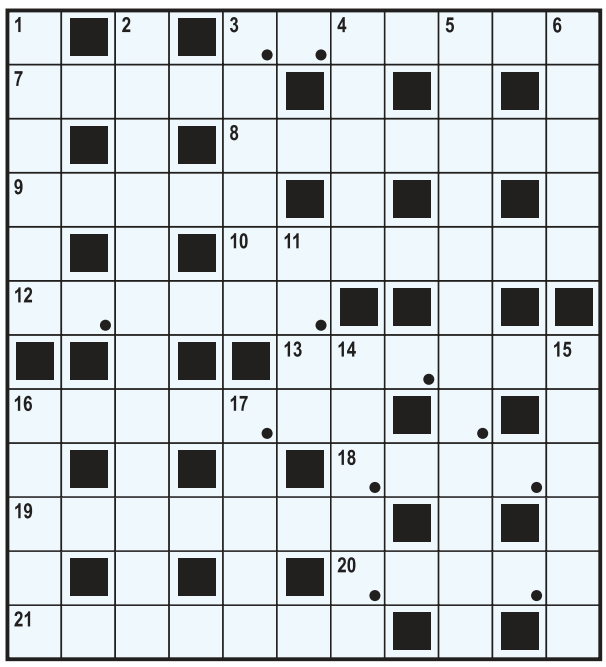

Rozwiązanie w polach zaznaczonych - rzędami.

POZIOMO: **3)** podryg, **7)** sztama, **8)** rękojeść, **9)** alternatywa, **10)** peryferie, **12)** kuzynka, **13)** eskorta, **16)** gazon, **18)** mówca, **19)** polewaczka, **20)** skarbiec, **21)** chustka.

PIONOWO: **1)** ekscentryk, **2)** szatnia, **3)** opiekun, **4)** piecza, **5)** tradycjonalizm, **6)** lalka, **11)** bokobrody, **14)** omasta, **15)** niewola, **16)** opłata, **17)** kompost.

10. PRZESUNIĘTY OBRAZ

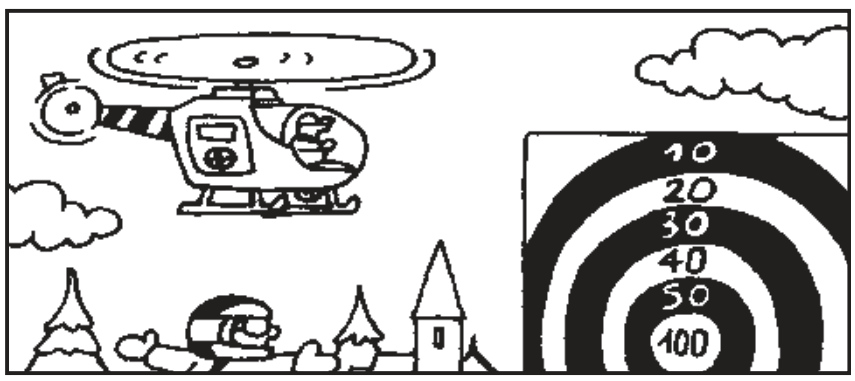

Jeżeli wzrokowo przestawisz dolną część obrazu do góry (złożysz obraz prawidłowo), to wystąpi aż 5 nieprawidłowości. Znajdź co najmniej 3 takie absurdy.

11. WIRÓWKA OBRAZKOWA

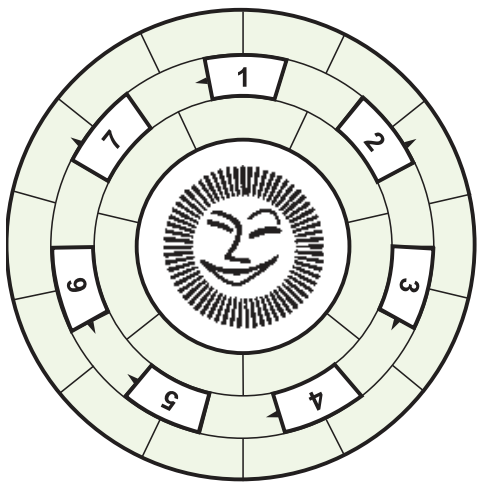

Wpisz do diagramu prawoskrętnie wszystkie nazwy rysunków tak, aby bezbłędnie powstało rozwiązanie tego zadania.

12. KALAMBUR

Że leśna nora to jego kryjówka
odpowie ryba oraz masówka.

13. KALAMBUR

Nie tu lasek jest iglasty
do robótek dla niewiasty.

14. CO BRAKUJE ?

Na rysunkach 2, 3, 4 brakują po 4 drobne szczegóły, które znajdują się na oryginale (rys. 1). Znajdź te brakujące rzeczy.

ROZRYWKOWE TO i OWO
KUPON - 258

eprasa.pl ec6dd8d552

Spółdzielnia Mieszkaniowa Lokatorsko-Własnościowa w Pułtusku ul. Tysiąclecia 11 tel. 23/692 52 27 i 23/692 55 82 ogłasza przetarg nieograniczony na:

1. remont wschodniej i zachodniej elewacji ścian zewnętrznych (dwa szczyty) budynku wielorodzinnego wraz z wymianą elementów blacharskich i wymianą drzwi wejściowych zewnętrznych przy ulicy Zakolejowa 6 w Pułtusku
2. remont wschodniej elewacji ścian zewnętrznych (od strony klatek schodowych) i elewacji ściany zewnętrznej południowej (szczyt I) budynku wielorodzinnego wraz z wymianą elementów blacharskich i wymianą drzwi wejściowych zewnętrznych przy ulicy Zakolejowa 4 w Pułtusku.

Wymagany termin realizacji robót do dnia 31.07.2022 r.

Oferty należy złożyć w sekretariacie Spółdzielni w terminie do dnia 02.03.2022 r. do godz. 15.00.

Specyfikację Istotnych Warunków Zamówienia za odpłatnością 200 zł można odebrać w siedzibie Spółdzielni ul. Tysiąclecia 11 pokój nr 5 tel. 23/692 52 27.
Wadium w kwocie 5000 zł należy wpłacić na konto Spółdzielni PKO O/Pułtusk 10 1020 1592 0000 2902 0012 3323.

Otwarcie ofert nastąpi w siedzibie Spółdzielni pokój nr 11 w dniu 03.03.2022 r. o godz. 10.30.

Zastrzegamy sobie prawo do swobodnego wyboru ofert, prowadzenia dodatkowych rokowań lub unieważnienia przetargu bez podania przyczyn.

PRACA

dam pracę

- Potrzebuję do posprzątania mieszkania panią z Ukrainy 509862740
LEG 52397

AUTO-MOTO

sprzedam

- KUPIĘKAŻDEAUTOMOTORSKUTERBUSYNAJLEPSZECENYNATYCHMISTOWYODBIÓRZAŚWIADCZENIADOKASACJIDARMOWAISZYBKAWYCENA 502964469
LEG 52367

kupię

- KUPIĘ CIĄGNIKI ROLNICZE tel. 721-029-688
NDM 52395
- Kupię STARE MOTOCYKLE wsk, simson, mz, romet, fiat 125P itp. tel. 721-029-688
LEG 52394

ZDROWIE

przychodnie

- ULTRAMEDICA CENTRUM ZDROWIA KOBIETY
- ginekologia kompleksowo, prowadzenie ciąży USG 3D/4D
- ortopeda dziecięcy i dla dorosłych
- proktolog, również zabiegi
- dietetyk klliniczny,
ul.Sienkiewicza 10, tel. 518 447 748
www.umedica.pl
LEG 52366

SPORT i URODA

TURYSTYKA

USŁUGI

remont i budowa

- Glazura remont solidnie 602670035
NDM 52355
- Malowanie-tapetowanie-remonty osobiście-solidnie 694065757
LEG 52381

OGŁOSZENIA DROBNE do bieżącego numeru przyjmujemy DO WTORKU do godziny 12:00.

OGŁOSZENIA DROBNE do bieżącego numeru przyjmujemy DO WTORKU do godziny 12:00.

- Mycie, odgrzybianie, malowanie elewacji, mycie dachów, usługi dekarskie, czyszczenie i wymiana orynnowania, ogrodzenia i inne usługi. Prace wykonujemy terminowo, podpisujemy umowy, wystawiamy faktury! 511385640
PUL 52371
- Remonty mieszkań. Tanio i solidnie. Tadeusz. 508-074-201
NDM 52286

naprawy

- Komputery - naprawa, dojazd, sprzedaż, nowe składane, skup 513820998
LEG 52283
- USŁUGI ELEKTRYCZNE i Ogólno - Techniczne ; naprawy, poprawki, adaptacje 601 213 459
LEG 52388

finanse i prawo

- **BIURO RACHUNKOWE Anna Święcka Prowadzenie Ksiąg Rachunkowych, Ksiąg Podatkowych, VAT, ZUS, Reprezentacja w US i ZUS, Wyprowadzenie zaległości podatkowych. tel:227743594, kom:605859559, e-mail:a.swiecka@wp.pl**
LEG 52365

- Kompleksowe ubezpieczenia: komunikacyjne, majątkowe, na życie, turystyczne. Ubezpieczenia Wiesława Nawrot, NDMaz., ul. Przejazd 5, tel. 664416376, 227754333, ubezpieczenia@vip-nawrot.pl, www.vip-nawrot.pl
NDM 52404

inne

- **Anteny, usługi RTV, domofony, wideofony, alarmy. 608630582**
LEG 52403
- Elektryk - złota rączka 515010373
LEG 52396

BIZNES

NIERUCHOMOŚCI

sprzedam mieszkanie

- Legionowo, M5, tel. 881227778
LEG 52406

kupię nieruchomość

- Kupię ziemię rolną lub siedlisko. tel. 609685391
LEG 52361

do wynajęcia

- Do wynajęcia w Pułtusku mieszkanie dla kobiety b. tanio 509661909
PUL 52389
- L-wo, ul. Norwida, 2pokojowe, 43m2, umeblowane, tel. 668891511
LEG 52407
- Wynajmę pokój pracowniczy L-wo 606815222
LEG 52402

ROLNICTWO

sprzedam zwierzęta

- Sprzedam jałówkę wysokocielną 517 685 425
PUL 52398

inne

- **Wezmę w dzierżawę co najmniej 1 ha ziemi rolnej w obszarze Natura 2000 od zaraz. Tel 519 469 500 519469500**
PUL 52405

ZWIERZĘTA

na 4 łapy

- Rarytas to niewielki 2-latek (7 kg) znaleziony na terenie gminy Baranów. Ma niewielką ranę na głowie (opieka weterynarza). Pies czuje się u Nas niepewnie, potrzebuje czasu na aklimatyzację. Chłopak jest grzeczny i spokojny, pozwala się wziąć na ręce, jednak ma jeszcze kłopoty z chodzeniem na smyczy. Kogo Rarytas? Tel: 795 845 242 fundacjapsom.pl
NDM 52409

- Timur to szczeniak w typie owczarka niemieckiego znaleziony 10.02.2022 w Markach. Malec jest bardzo żywiołowy, to mega pieszczoch, zawsze chętny na głaski i mizianki. Psiak najchętniej spędzałby czas na zabawie i psich harcach. Timur czeka na właściciela. Tel: 795 845 242 fundacjapsom.pl
NDM 52410

- Urus to roczniak w typie amstaffa (21 kg) znaleziony na terenie gminy Baboszewo. Chłopak bardzo energiczny, lgnie do człowieka, zabiega o uwagę, na smyczy potrafi pociągnąć mocniej. Nie znamy stosunku Urusa do innych psów, będziemy to sprawdzać. Psiak tęskni i czeka na swojego człowieka. Tel: 795 845 242 fundacjapsom.pl
NDM 52408

UROCZYSTOŚCI

organizacja imprez

RESTAURACJA LEGIONOWSKA

- **RESTAURACJA LEGIONOWSKA; chrzciny, komunie, stypy, urodziny, uroczyste obiady, romantyczne kolacje, catering. Tel. 505-360-809, www.legionowska.pl**
LEG 52047

SPRZĘT IT

MATRYMONIALNE

KOMUNIKATY

RÓŻNE

- **Kupię szklarnie do rozbiórki mnożarki, gotówka 515924866**
LEG 52390

PRZYCHODNIA DLA ZWIERZĄT
lek. wet. MIROSŁAW KADO specjalista chorób psów i kotów
ŁAJSKI ul. Nowodworska 93
tel.(cały czas) 22 782 22 82
602 237 021
RENTGEN CYFROWY, USG, EKG LASER, ANALIZY KRWI, CHIRURGIA, KRIOTERAPIA, ULTRADŹWIĘKOWE USUWANIE KAMIENIA WYDAWANIE PASZPORTÓW, CHIPY

eprasa.pl ec6dd8d552

OGŁOSZENIA DROBNE
do bieżącego numeru przyjmujemy
DO WTORKU
do godziny 12:00.

MOTOKLINIKA
mgr inż. Zbigniew Książek
MECHANIKA I ELEKTRYKA SAMOCHODOWA WSZYSTKICH MAREK
Legionowo, Ul. Wrzosowa 11a
tel. 22 784 44 50, 504 688 558
www.motoklinika.auto.pl

ZGŁASZANIE AWARII I USZKODZEŃ ORAZ BIEŻĄCE INFORMACJE O AWARIACH I PRACACH PLANOWYCH

TEL. **991**

PGE

PGE Dystrybucja S.A Oddział Warszawa RE Legionowo
zawiadamia, że planowana jest przerwa w dostawie energii elektrycznej dla odbiorców zamieszkałych:

POWIAT LEGIONOWSKI			
Data	gmina, miejscowość nazwy i zakres numerowy ulic	Numery i nazwy stacji	Wyłączenia w godzinach
18.02.2022	Kałuszyn ul. Akacjowa ul. Dolna Janiny 1, 4, 6, 8, 10, 12, 14, 18 ul. Podleśna 20 ul. Juliusza Słowackiego ul. Wczasowa ul. Wspólna Skrzeszew ul. Dojazdowa ul. Mikołaja Reja	04-0603 (KAŁUSZYN UL. DOJAZDOWA), 04-0945 (KAŁUSZYN AGACIAK), 04-1102 (SKRZESZEW KLUCZ), 04-0415 (KAŁUSZYN 3), 04-1446 (KAŁUSZYN 2), 04-1674 (SKRZESZEW SŁOWACKIEGO)	08:00-12:00

Przerwy w dostawie energii elektrycznej spowodowane są koniecznością przeprowadzenia prac konserwacyjnych na urządzeniach energetycznych, za niedogodności przepraszamy

FOTO -TANIO- VIDEO
www.foto-legionowo.pl

OGŁOSZENIA DROBNE
do bieżącego numeru przyjmujemy
DO WTORKU
do godziny 12:00.

PAŁAC W JABŁONNIE
#poczujnaszahistorię

KRÓLEWSKIE CHRZCINY W PAŁACU W JABŁONNIE

Eleganckie wnętrza
Wyjątkowa impreza
Wyśmienite menu

Rezerwacje:
info@palacjablonna.pan.pl
tel.: +48 531 093 982, +48 507 104 572
Pałac w Jabłonnie
ul. Modlińska 105, 05-110 Jabłonna

KUPON NA DROBNE ZA 1 GROSIK

WYPEŁNIJ DRUKOWANYMI LITERAMI WPISUJĄC W KRATKĘ JEDNĄ LITERĘ ROBIĄC ODSTĘP MIĘDZY WYRAZAMI

☐ SZUKAM PRACY
☐ ODDAM ZA DARMO

1. Wypełniony kupon prosimy przynieść do biur ogłoszeń tygodników: Mazowieckie To i Owo, Lokalna, Tygodnik Nowodworski, Tygodnik Pułtuski.
2. Kupon bez pełnych, czytelnych danych zlecającego jest nieważny.
3. Redakcja nie odpowiada za treść ogłoszeń.

Zlecający
(Tylko do wiadomości redakcji)
imię
nazwisko
ulica
numer domu
kod, miejscowość
podpis
KUPON JEDNORAZOWY

INTER CARS
Filia Legionowo
ul. Zegrzyńska 4
tel.: 22 767 53 80
tel.: 22 767 53 89
INTERCARS.COM.PL

Rolety,Verticale,Moskitiery
tel. 608 682 772
Pomiar i wycena Gratis!

Nowy Dwór Mazowiecki, 09.02.2022r.

AB.6740.760.2021

OBWIESZCZENIE

Na podstawie art. 61 § 4 w związku z art. 10 § 1, art. 49 ustawy z dnia 14 czerwca 1960 r. – Kodeks postępowania administracyjnego (tj. Dz.U. z 2021r., poz. 735 ze zm.) oraz art. 11d ust. 5 ustawy z dnia 10.04.2003r. o szczególnych zasadach przygotowania i realizacji inwestycji w zakresie dróg publicznych (tj. Dz. U. z 2020 r., poz. 1363 ze zm.) **Starosta Nowodworski zawiadamia**, że zostało wszczęte postępowanie administracyjne na wniosek **Wójta Gminy Pomiechówek** ul. Szkolona 1a, 05-180 Pomiechówek z **dnia 23.12.2021r.**, w sprawie zezwolenia na realizację inwestycji drogowej polegającej na **budowie drogi gminnej w miejscowości Nowy Modlin w ramach zadania inwestycyjnego pn. „uporządkowanie i przygotowanie terenów inwestycyjnych w celu nadania im nowych funkcji gospodarczych"** obejmującej niżej wymienione działki ewidencyjne lub ich części:

Adres inwestycji: działki nr: 103, 104/18, 104/22, 104/29, 104/51, 104/52, 104/53, 104/54, 108/5 109/5, 110/5, z obrębu 15 Nowy Modlin, jednostka ewidencyjna: 141405_2 Pomiechówek.

Działki na których realizowana będzie inwestycja:

(numery ewidencyjne działek w nawiasie oznaczają numery działek jakie powstaną po wydaniu decyzji zatwierdzającej projekty podziałów nieruchomości. Tłustym drukiem zaznaczono działki po podziale przeznaczone pod projektowany pas drogowy:

1) nieruchomości przeznaczone pod inwestycję drogową:
jednostka ewidencyjna:141405_2 Pomiechówek;
obręb: 15 Nowy Modlin;
działki:103, 104/18, 104/22, 104/29, 104/51, 104/52, 104/53, 104/54, 108/5, 109/5, 110/5.

2) nieruchomości, które planowane są do przejęcia na rzecz właściwej jednostki samorządu terytorialnego (art. 11d ust. 1 pkt 3a)
Jednostka ewidencyjna: 141405_2 Pomiechówek;
obręb: 15 Nowy Modlin;
działki: 104/18 (104/55, **104/56**), 104/29 (104/57, **104/58**), 104/53 (104/59, **104/60**),

3) nieruchomości, na których planowane są rozbiórki istniejących obiektów budowlanych nieprzewidzianych do dalszego użytkowania oraz tymczasowych obiektów budowlanych (art. 11f ust. 8 pkt 8 lit. c) – wskazane działki są działkami poza docelowym pasem drogowym
Jednostka ewidencyjna: 141405_2 Pomiechówek;
obręb: 15 Nowy Modlin; **działka:** 110/5 – rozbiórka ogrodzenia

4) nieruchomości, na których planowane są przebudowy innych dróg publicznych (art. 11f ust. 8 pkt 8 lit. g)
Jednostka ewidencyjna: 141405_2 Pomiechówek;
obręb: 15 Nowy Modlin; działki: 109/5

5) nieruchomości, na których planowane są przebudowy zjazdów (art. 11f ust. 8 pkt 8 lit. h) – wskazane działki są działkami poza docelowym pasem drogowym
- brak

Pouczenie

Zgodnie z art. 10 §1 ustawy z dnia 14 czerwca 1960 roku Kodeks postępowania administracyjnego (tj. Dz. U. z 2021r., poz. 735 ze zm.) - Organy administracji publicznej obowiązane są zapewnić stronom czynny udział w każdym stadium postępowania, a przed wydaniem decyzji umożliwić im wypowiedzenie się, co do zebranych dowodów i materiałów oraz zgłoszonych żądań – strony niniejszego postępowania mogą zapoznać się z aktami sprawy w trakcie prowadzonego postępowania w Wydziale Architektury i Budownictwa Starostwa Powiatowego w Nowym Dworze Mazowieckim, ul. I. Paderewskiego 1B, w godzinach pracy urzędu: poniedziałek-piątek 8:00 – 16:00 po wcześniejszym telefonicznym uzgodnieniu wizyty.

Zgodnie z art. 11 d ust. 9 i 10 ustawy z dnia 10 kwietnia 2003r. o szczególnych zasadach przygotowania i realizacji inwestycji w zakresie dróg publicznych (tj. Dz. U. z 2020 r. poz. 1363 ze zm.) z dniem zawiadomienia o wszczęciu postępowania w sprawie wydania decyzji o zezwoleniu na realizację inwestycji drogowej, nieruchomości stanowiące własność Skarbu Państwa bądź jednostek samorządu terytorialnego, objęte wnioskiem o wydanie decyzji o zezwoleniu na realizację inwestycji drogowej, nie mogą być przedmiotem obrotu w rozumieniu przepisów o gospodarce nieruchomościami. Czynność prawna dokonana z naruszeniem powyższego zakazu jest nieważna.

Jednocześnie zawiadamiam, że zgodnie z art. 49 ustawy z dnia 14 czerwca 1960 r. Kodeks postępowania administracyjnego (tj. Dz. U. 2021r. poz. 735 ze zm.), zawiadomienie stron postępowania uważa się za dokonane **po upływie 14 dni od dnia publicznego ogłoszenia** w Starostwie Powiatowym w Nowym Dworze Mazowieckim przy ul. I. Paderewskiego 1B, w Urzędzie Gminy Pomiechówek przy ul. Szkolnej 1a, urzędowych publikatorach teleinformatycznych – Biuletynie Informacji Publicznej w/w urzędów, a także w prasie lokalnej „Tygodnik Nowodworski".

Starosta Nowodworski
/-/ Krzysztof Kapusta

eprasa.pl ec6dd8d552

Przejście SARS-CoV-2 w kierunku wirusa sezonowego może potrwać nawet 10 lat

Przejście SARS-CoV-2 w kierunku wirusa sezonowego, powodującego objawy grypopodobne potrwa około 10 lat, a być może nawet dłużej – powiedziała PAP prof. Agnieszka Szuster-Ciesielska z Katedry Wirusologii i Immunologii Uniwersytetu Marii Curie-Skłodowskiej w Lublinie. Jej zdaniem Omikron nie będzie ostatnim wariantem tego patogenu

PAP: Czy wirus SARS-CoV-2 ewoluuje już w kierunku postaci łagodniejszej, przypominającej grypę sezonową lub nawet przeziębienie? Miałoby o tym świadczyć pojawienie się bardziej zaraźliwego, a mniej zjadliwego wariantu Omikron. Takie sugestie wysunęli nawet niektórzy eksperci Światowej Organizacji Zdrowia (WHO).

Prof. Agnieszka Szuster-Ciesielska: Nie jestem o tym przekonana, byłabym bardziej ostrożna w takich prognozach.

PAP: Dlaczego?

Prof. A.S-C.: Ewolucja wirusów nie przebiega aż tak szybko, mamy przecież zaledwie dwa lata pandemii.

PAP: Zaledwie?

Prof. A.S-C.: Tak. Nowy koronawirus jest z nami dopiero od dwóch lat. Omikron to jedynie kolejny wariant SARS-CoV-2, który ma takie, a nie inne właściwości. Koronawirusy wywołujące przeziębienie w dalekiej przeszłości też przeskoczyły ze zwierząt na ludzi, a ich przystosowanie się do ludzkiego gospodarza zabrało wiele czasu. Przejście SARS-CoV-2 w kierunku wirusa sezonowego, powodującego objawy grypopodobne potrwa około 10 lat. Niektórzy eksperci, jak prof. Krzysztof Pyrć z Uniwersytetu Jagiellońskiego w Krakowie, twierdzą, że to może potrwać nawet dłużej.

PAP: Nie możemy określić nawet kierunku ewolucji tego wirusa?

Prof. A.S-C.: Nie możemy tego przewidzieć i to szczególnie w przypadku tego właśnie wirusa. Omikron jest wyjątkowy, zawiera niespotykaną dotąd liczbę mutacji, to jednak nie wskazuje, że wirus ten nie będzie dalej ewoluował. Prof. Akiko Iwasaki, immunolog z Uniwersytetu Yale twierdzi, że się nie spodziewała aż tak zmienionej wersji tego wirusa, który nadal zachowuje swoją funkcjonalność.

PAP: Było to zaskoczenie? Ciągle się pojawiały nowe warianty, niektóre zaczynały dominować, jak Delta czy teraz Omikron.

Prof. A.S-C.: Takie zasadnicze zmiany wirusa, jak w przypadku wariantu Omikron, mogą powodować, że wirus nie będzie funkcjonalny, czyli nie będzie skutecznie rozpoznawał komórek gospodarza. Mimo to tak się jednak zdarzyło. Pokazuje to olbrzymią elastyczność tego drobnoustroju.

PAP: Jest nieprzewidywalny?

Prof. A.S-C.: To, że pojawiła się akurat teraz taka wersja wcale nie świadczy o tym, że następny wariant bardziej łagodny. Oczywiście chciałabym, aby tak się stało. Nie wiemy jednak, jak będzie. Bo SARS-CoV-2 jest nieobliczalny i nieprzewidywalny. Do wypowiedzi przedstawicieli WHO podchodzę zatem bardzo ostrożnie. Nie wiemy wciąż, czy Omikron to ostatni wariant koronawirusa, a piąta fala zakażeń zakończy pandemię.

PAP: Czy wirusy, przynajmniej niektóre, w swej ewolucji nie dążą w sposób naturalny w kierunku postaci bardziej łagodnej, która często atakuje ludzi, ale rzadko uśmierca? Pandemia grypy nazywanej hiszpanką uśmierciła po I wojnie światowej co najmniej 50 mln ludzi, a być może nawet 100 mln, a potem łagodniała, kilkadziesiąt lat później przeszła w mniej groźną grypę sezonową. Podobnie było z dżumą podejrzewaną o to, że w średniowieczu dziesiątkowała ludność naszego kontynentu, a w czasach współczesnych jest znacznie mniej śmiertelna.

Prof. A.S-C.: Tak, ale mogę podać przykłady świadczące o czymś zupełnie odwrotnym. Rotawirusy ewoluowały w kierunku patogenów bardziej wirulentnych, czyli bardziej zjadliwych drobnoustrojów. Wirusy te powodują biegunki i są niebezpieczne dla dzieci do piątego roku życia. Co roku 200 tys. dzieci w tym wieku umiera z powodu rotawirusów, mimo że dostępna jest szczepionka przeciwko tym patogenom.

PAP: Może to wyjątek?

Prof. A.S-C.: Podam zatem jeszcze inny przykład. W 2020 r. opublikowano wyniki badań próbek wirusa ospy prawdziwej z epoki Wikingów. Na ich podstawie wysnuto wniosek, że w tamtych czasach ospa była łagodniejszą chorobą zakaźną niż ta, która w XX w. powodowała śmiertelność sięgającą aż 30 proc. W zdecydowanej większości wirusy faktycznie łagodniały lub dostosowywały się do swojego gospodarza. Jednocześnie ludzie na skutek częstych z nimi kontaktów zyskiwali jakąś odporność, aż doszło do wykształcenia pewnej równowagi między wirusami i ludźmi. Nigdy jednak nie jesteśmy w stanie określić, w jakim kierunku podąża ta ewolucja.

PAP: To zmieniają się też wirusy wywołujące przeziębienia? Pojawiają się kiedyś takie, które będą śmiertelne?

Prof. A.S-C.: Wirusy przeziębieniowe są na ogół łagodne, ale one również ulegają ewolucji. Bardziej wirulentna postać koronawirusa przeziębieniowego pojawia się co 4-5 lat. Często przechodzimy przeziębienie bardzo łagodnie, ale nie zawsze tak jest, czasami się zdarza, że jego objawy są silniejsze. Zmuszają nad do pozostania w domu, a nawet do przebywania w łóżku.

PAP: Czy powstanie odporności populacyjnej przeciwko jakiemuś wirusowi i pozostawanie z nim w pewnej równowadze, może kiedy zostać zachwiane? Wirus nawet wtedy może ulec mutacji i się wymknie wykształconej przeciwko niemu odporności?

Prof. A.S-C.: To może się zdarzyć, jednak na ogół równowaga, jaka powstała między patogenem i jego gospodarzem zostaje zachowana. Wirus nie dąży do szybkiego zabicia gospodarza tylko do skutecznego przenoszenia. Bo każda strona na tym dostosowaniu zyskuje, i wirus, i człowiek. Dzięki częstym kontaktom z patogenem człowiek ma łagodniejsze objawy choroby, a wirus swobodnie się przenosi wśród ludzi. Jednak jak wszędzie i tu zdarzają się wyjątki, np. wirus ebola nie złagodniał z czasem.

PAP: Z wirusem SARS-CoV-2 na trwałe dojdziemy zatem do pewnej równowagi, obojętnie jak długo to potrwa?

Prof. A.S-C.: Tak, z pewnością.

PAP: Na razie problemem są jednak kolejne warianty, wciąż nie wiemy, co nas czeka.

Prof. A.S-C.: Niestety, kolejne warianty będą się pojawiały. W przypadku wirusów zawierających RNA, takich jak koronawirusy, jest to wręcz nieuniknione. Niektóre z nich będą zyskiwały na zakaźności i skuteczniej uciekały przed odpowiedzią odpornościową. Z kolei inne zmiany mogą doprowadzić do utraty zakaźności i tym samym eliminacji tego wariantu. To naturalna selekcja.

PAP: Równowaga miedzy patogenem i gospodarzem w przypadku wirusów RNA wykształca się trudniej, z powodu większej ich zmienności i zdolności do mutowania?

Prof. A.S-C.: Różnie z tym bywa, nie można tego uogólniać. Przykładem jest wirus HIV, który też jest wirusem RNA i też się zmienia. Nasz układ odpornościowy nie jest w stanie go wyeliminować z organizmu. Podobnie jest z wirusem wywołującym zapalenie wątroby typu C - jedynie około 10 proc. zakażonych potrafi go usunąć z organizmu, pozostali stają się jego nosicielami. Wiele zależy od natury wirusa, a tych z RNA jest bardzo dużo.

(PAP)
Nauka w Polsce
Rozmawiał Zbigniew Wojtasiński

Obiady domowe z Pałacu
(menu dnia: zupa i danie główne lub Burger Menu)
ABONAMENT DOROSŁY

5 - dniowy
140 zł z dowozem
120 zł z odbiorem osobistym

7 - dniowy
195 zł z dowozem
165 zł z odbiorem osobistym

Obiady domowe z Pałacu
(menu dnia: zupa i danie główne lub Burger Menu)
ABONAMENT DZIECKO

5 - dniowy
115 zł z dowozem
95 zł z odbiorem osobistym

7 - dniowy
160 zł z dowozem
130 zł z odbiorem osobistym

PAŁAC W JABŁONNIE #POCZUJ NASZĄ HISTORIĘ
zamów: +48 883 324 344 info@palacjablonna.pan.pl

eprasa.pl ec6dd8d552

DZIEŃ BABCI I DZIADKA W PP3

Wnuczęta dziadkom

W dniach 19-21 stycznia w Przedszkolu nr 3 w każdej grupie odbyły się Uroczystości z okazji Dnia Babci i Dziadka. Niestety, ze względu na panującą pandemię, nie mogliśmy zaprosić naszych Kochanych Dziadków do przedszkola. Występy dzieci zostały nagrane i przesłane Rodzicom na wewnętrznych grupach portalu społecznościowego Facebook.

Te trudne lata ograniczeń związanych z pandemią jeszcze bardziej uświadomiły nam jak ważna jest obecność w naszym życiu Babci i Dziadka oraz ich bezinteresowna miłość, jaką darzą swoje wnuczęta.

Przedszkolaki uczciły to święto składając dziadkom życzenia, recytując wiersze, śpiewając piosenki. Dzieci przygotowały również laurki i upominki, którymi obdarzyły swoich Dziadków.

Dzieci pamiętały, by podziękować za opiekę, cierpliwość oraz pyszne deserki i obiadki.

KOCHANI DZIADKOWIE - JESZCZE RAZ WSZYSTKIEGO NAJLEPSZEGO!

PP3

Inscenizacja wiersza Rzepka

Sowy składają życzenia

Gość spotkania - Jerzy Zelnik NOK

NOWY DWÓR MAZOWIECKI

Więcej niż Kino - gościliśmy „Faraona"

W cyklicznym wydarzeniu „Więcej niż kino" organizowanym przez Nowodworski Ośrodek Kultury, mieszkańcy tym razem mieli okazję spotkać się z Jerzym Zelnikiem – legendarnym odtwórcą roli Ramzesa XIII w filmie pt. „Faraon"

Spotkanie poświęcone było jednemu z najważniejszych polskich reżyserów filmowych, scenarzyście, kierownikowi Zespołu Filmowego „Kadr", współtwórcy nurtu zwanego Polską Szkoła Filmową – **Jerzemu Kawalerowiczowi.** Któż nie zna jego obrazów takich jak choćby wspomniany *Faraon* z 1966 roku (z nominacją do Oskara), *Matka Joanna od Aniołów* czy adaptacji powieści Henryka Sienkiewicza *Quo Vadis* z 2001 roku.

Podczas spotkania zgromadzeni mieszkańcy mieli okazję zobaczyć fragment filmu *Magdalena* oraz wyświetlono film *Pociąg* z roku 1959. Gość red. **Stanisława Zawiślańskiego – Jerzy Zelnik** wspominał współpracę z wybitnym reżyserem, opowiadał o pracy na planie filmu Faraon i nie tylko.

Wydarzenie było upamiętnieniem przypadającej w tym roku 100. rocznicy urodzin i 15. rocznicy śmierci reżysera.

GM

eprasa.pl ec6dd8d552

NOWY DWÓR MAZ.

Karnawał u przedszkolaków

Karnawał to czas radości, zabaw i kolorowych strojów. Dlatego też tradycją stało się, że co roku w Publicznym Przedszkolu Nr 3 organizuje się bal karnawałowy. Jest to dzień długo wyczekiwany przez wszystkie dzieci. Dostarcza dużo przeżyć i wiele radości

Dnia 27 stycznia 2022 roku już od rana nasze przedszkole zamieniło się w krainę wróżek, księżniczek i super bohaterów. Kolorowe sale, przystrojone balonami i serpentynami wprowadzały radosny nastrój. Dzieci przebrane za różne postacie przekraczały próg swojej Sali, prezentując swoje piękne stroje. Po śniadaniu, wszystkie postacie ruszyły do tańca w rytm skocznej muzyki. Przedszkolaki próbowały swoich sił i umiejętności podczas przechodzenia pod liną oraz pokonywania przeszkód. Nie zabrakło również tańca na gazecie oraz innych konkursów, w których wszyscy chętnie uczestniczyli. Na Sali podczas pląsów, robiło się kolorowo, wszyscy z uśmiechem na twarzy bawili się wesoło bo przedszkolaków łączyło jedno - *dobra zabawa*.

Aby uwiecznić ten magiczny czas, każde dziecko miało możliwość zrobienia sobie pamiątkowego zdjęcia. Po wspólnej zabawie, przyszedł czas na pyszny, słodki poczęstunek. Dzieci zasiadły do stolików, by wspólnie świętować ten magiczny dzień. Przedszkolaki już nie mogą doczekać się następnego balu. A ten już za rok!!! **PP3**

Żabki

Biedroneczki

Konkursy

Taniec na gazecie

Super bohaterzy

Pokonywanie przeszkód

Bal u Misiów

Karnawał u Kotków

eprasa.pl ec6dd8d552

Płock. Mazowiecka Uczelnia Publiczna planuje otwarcie wydziału lekarskiego

Mazowiecka Uczelnia Publiczna w Płocku planuje otwarcie wydziału lekarskiego. Wniosek o uruchomienie tego kierunku kształcenia trafi wkrótce do Ministerstwa Edukacji i Nauki. Pierwszy nabór studentów wydziału lekarskiego odbyłby się na jesieni 2023 r. W planach jest też budowa Collegium Medicum

„Pomysł kształcenia w Płocku lekarzy powstał już dosyć dawno. Natomiast pandemia koronawirusa pokazała, jak duże są braki kadrowe w tym zakresie. To było też zapewne przyczyną wprowadzenia poprawki do ustawy o szkolnictwie wyższym, która umożliwia właśnie takim uczelniom, jak nasza, złożenie wniosku o uruchomienie kierunku lekarskiego. Chcemy skorzystać z tej możliwości, widząc potrzebę kształcenia nowych kadr lekarskich" - powiedział we wtorek PAP rektor Mazowieckiej Uczelni Publicznej prof. dr hab. n. med. Maciej Słodki.

Wyjaśnił, że obecnie przygotowywany jest tam wniosek, dotyczący otwarcia wydziału lekarskiego, który na przełomie lutego i marca ma zostać złożony do Ministerstwa Edukacji i Nauki, przy czym związana z tym procedura akredytacyjna może potrwać kilka miesięcy. „Będziemy wnioskować, aby pierwszy nabór studentów na kierunek lekarski odbył się na jesieni 2023 r. Przewidujemy, że na samym początku nowy wydział mógłby kształcić ok. 50 studentów na roku" - zapowiedział rektor Mazowieckiej Uczelni Publicznej.

Prof. Słodki zwrócił uwagę, iż uczelnia ta już teraz posiada „bardzo duże zaplecze dydaktyczne, medyczne i około medyczne", kształcąc studentów na uruchamianych w ciągu ostatnich kilkunastu lat kierunkach - pielęgniarstwo, położnictwo oraz kosmetologia. „Dysponujemy dwoma nowoczesnymi Centrami Symulacji Medycznych dla przyszłych pielęgniarek i położnych, mamy liczne pracownie, w tym wyposażone w fantomy medyczne. Oczywiście w momencie uzyskania zgody na otwarcie kierunku lekarskiego, będziemy musieli się doposażyć i już teraz przygotowujemy się do tego" - dodał rektor Mazowieckiej Uczelni Publicznej.

Jak podkreślił, we wniosku do Ministerstwa Edukacji i Nauki znajdzie się m.in. projekt budowy Collegium Medicum na potrzeby wydziału lekarskiego, które w całości zapewniłoby bazę dydaktyczną dla tego kierunku kształcenia - obiekt byłby zlokalizowany w centrum Płocka, w sąsiedztwie wydziału nauk o zdrowiu, który jest obecnie rozbudowywany.

Według prof. Słodkiego, w związku z planowanym uruchomieniem wydziału lekarskiego, Mazowiecka Uczelnia Publiczna otrzymała w ostatnim czasie wstępne deklaracje wsparcia, także finansowego, od samorządów Płocka i województwa mazowieckiego, podpisała również porozumienie z tamtejszym Wojewódzkim Szpitalem Zespolonym, dotyczące kształcenia klinicznego przyszłych studentów kierunku lekarskiego, a w planach jest zawarcie podobnej umowy z miejskim Szpitalem Świętej Trójcy.

„Jeżeli uzyskalibyśmy zgodę na uruchomienie kierunku lekarskiego, zakładamy, że finansowanie tego projektu odbywałoby się z możliwością skorzystania także ze środków ministerialnych, w tym edukacji i nauki, a także zdrowia. Będziemy składali wnioski o takie wsparcie na doposażenie uczelni i nowego wydziału, w odpowiedni sprzęt. Podobnie było zresztą przy tworzeniu naszych Centrów Symulacji Medycznych, gdy środki unijne na te inwestycje przekazał nam resort zdrowia" - powiedział rektor Mazowieckiej Uczelni Publicznej.

Prof. Słodki podkreślił, że kształcenie studentów na kierunku lekarskim odbywałoby się tam „tak samo, na takich samych warunkach i zasadach, w oparciu o takie same kryteria i regulacje, jak na innych uczelniach medycznych w Polsce". Przypomniał, iż zgodnie z obowiązującymi regulacjami, kształcenie lekarzy odbywa się na jednolitych studiach magisterskich trwających 6 lat, po ukończeniu których absolwent otrzymuje dyplom lekarza, który odpowiada tytułowi magistra, a zdając egzamin państwowy uzyskuje prawo wykonywania zawodu i możliwość podjęcia pracy zawodowej oraz wyboru specjalizacji

„Ponieważ realizujemy już kształcenie medyczne, dysponujemy własną kadrą. W momencie uruchomienia kierunku lekarskiego na pewno będzie musiała być ona uzupełniona i w tym zakresie także już się przygotowujemy. Otrzymujemy stosowane oświadczenia profesorów, doktorów habilitowanych, doktorów nauk medycznych, którzy deklarują, że w chwili otwarcia wydziału lekarskiego podejmą oni zatrudnienie w naszej uczelni" - zaznaczył rektor Mazowieckiej Uczelni Publicznej.

Jak dodał, projektem „wpisującym się" w profil już istniejącego tam kierunku pielęgniarstwa, a także w planowane uruchomienie wydziału lekarskiego, jest również rozważane otwarcie hospicjum bądź zakładu pielęgnacyjno-opiekuńczego.

„Jest to projekt uzupełniający, zarówno w zakresie obecnego kształcenia pielęgniarek, jak również w przyszłości lekarzy, a także ze względu na potrzeby służby zdrowia w Płocku i w okolicznych miejscowościach. Pomyśleliśmy, że po uruchomienia kierunku lekarskiego i wybudowaniu Collegium Medicum w Płocku, moglibyśmy dostosować obiekty, które posiadamy w pobliskiej miejscowości Trzepowo, do działalności hospicjum czy zakładu pielęgnacyjno-opiekuńczego. Projekt ten jest na razie w fazie koncepcji, ale chcemy go kontynuować i ostatecznie zrealizować" - zadeklarował prof. Słodki.

Na Mazowieckiej Uczelni Publicznej w Płocku kształci się obecnie 1800 studentów. Studia I i II stopnia odbywają się tam na trzech wydziałach: wydział nauk humanistycznych i informatyki, wydział nauk społecznych oraz wydział nauk o zdrowiu - aktualnie na wydziale tym studiuje 605 osób, a dostępne kierunki to: pielęgniarstwo – studia I stopnia stacjonarne i II stopnia, położnictwo – studia I stopnia stacjonarne oraz kosmetologia – studia I stopnia stacjonarne.

PAP - Nauka w Polsce

PAŁAC W JABŁONNIE
#poczujnaszahistorie

20 II Niedziela

KONCERT
Pałacowe Spotkania z Muzyką
"Muzyka Świata - Świat Muzyki. Osiecka, Brel, Przybora... i nie tylko"
Kaja Mianowana - wokal
Piotr Kopietz - akordeon, bandoneon

godz. 13:00 WSTĘP WOLNY

LICZBA MIEJSC OGRANICZONA

OBOWIĄZUJĄ WEJŚCIÓWKI

Rezerwacje wejściówek:
+48 535 585 661, info@palacjablonna.pan.pl

Pałacowa Kawiarenka
godz. 12:00-15:30

Gmina Jabłonna
Powiat Legionowski
PAN

www.palacjablonna.pl
Znajdź nas na facebook.

eprasa.pl ec6dd8d552

PIŁKA NOŻNA

Wysokie wygrane Żbika

W minionym tygodniu Żbik Nasielsk rozegrał dwa spotkania sparingowe. W obu tych meczach padło aż 14 bramek

W środę (9 lutego) podopieczni trenera **Pawła Mazurkiewicza** zmierzyli się na własnym stadionie z Dębem Wieliszew, który na co dzień występuje w lidze okręgowej (grupa Warszawa I), a rundę wiosenną zakończył na 11. miejscu. To spotkanie nasielszczanie wygrali aż 7:2.

Kolejne starcie Zielono-czerwoni rozegrali w sobotę 19 lutego. Zmierzyli się z niedawnym ligowym rywalem z ligi okręgowej – PAF-em Płońsk. To spotkanie również zakończyło się zwycięstwem nasielszczan 4:1. Bramki dla Żbika zdobyli **Czyżewski**, **Bramowicz**, **Błaskiewicz** oraz zawodnik testowany.

Efekty pracy trenera **Mazurkiewicza** będziemy mogli oceniać dopiero po zakończeniu sezonu, ale już teraz widać pewną poprawę. Taktycznie Żbik gra lepiej niż na zasadzie „laga" na Bramowicza. Nasielszczanie grają piłką, konstruują akcje ofensywne od własnej bramki. Jednak prawdziwym sprawdzianem dla zielono-czerwonych będzie liga.

W nadchodzącym tygodniu Żbik ponownie rozegra dwa spotkania sparingowe. Najpierw w środę 16 lutego podejmie u siebie z rezerwami Legionovii Legionowo, by w sobotę zmierzyć się na wyjeździe z Milanem Milanówek.

Wojciech Lewandowski

POWIAT

Walentynki na wodzie

To był oryginalny sposób na spędzenie popularnego dnia zakochanych. W niedzielne przedpołudnie (13.02) wystartował Pierwszy Walentynkowy Spływ Kajakowy, który przyciągnął sporą rzeszę zakochanych... w zimowym kajakowaniu

Organizatorami spływu była Lokalna Organizacja Trzech Rzek, Wypożyczalnia Kajaków Piotra Dylewskiego oraz Plaża Modlin. Projekt był współfinansowany ze środków budżetu samorządu Województwa Mazowieckiego.

Kajakarze w parach, mieli do pokonania w czerwonych kajakach około 14 kilometrowy odcinek Wkrą i Narwią. Start nastąpił w miejscowości Szczypiorno. Spływ zakończył się na plaży w Modlinie, gdzie uczestnicy mieli okazję biesiadować przy ognisku oraz wygrzać się w mobilnej saunie.

Uczestnicy zgodnie potwierdzili, że słońce im sprzyjało, a atmosfera jak na Walentynki przystało była serdeczna i gorąca. Już nie mogą doczekać się kolejnej edycji, która zaplanowana jest za rok.

GM

Wystartowali w słoneczny, niedzielny poranek LOT 3 Rzek

O zachodzie słońca sauna już czekała na spragnionych ciepła kajakarzy LOT 3 Rzek

PIŁKA NOŻNA

Noworoczna, piłkarska nocka w Twierdzy

Jak co roku, Uczniowski Klub Sportowy „Reduta", działający przy Zespole Szkolno-Przedszkolnym nr 4, 11 lutego zorganizował noworoczny, halowy turniej piłkarski dla amatorskich drużyn z Nowego Dworu Mazowieckiego

Intencja turnieju była szczególna. Zawodami tymi chcieliśmy uczcić pamięć naszego kolegi z boiska **Darka Chumickiego**. Oczywiście zawody zostały przeprowadzone zgodnie z obowiązującymi zasadami bezpieczeństwa w czasach epidemii. Drużyny dopisały, wystartowało sześć drużyn, które rozegrały zawody systemem „każdy z każdym". Tradycją już w Twierdzy jest, że zmagania stoją na bardzo wysokim poziomie. Na parkiecie toczy się zacięta walka, ale fair. A nad wszystkim czuwa, jak zwykle znakomicie, nasz etatowy sędzia **Michał Szymański**. A oto wyniki zawodów:

Inter Cars – Nowa Wisła 3:2
Delta I – Legioniści 0:1
Delta II – Dream Team 0:3
Inter Cars – Legioniści 0:1
Delta I – Dream Teams 1:1
Delta II – Nowa Wisła 0:2
Inter Cars – Dream Teams 0:1
Delta I – Delta II 1:3
Legioniści - Nowa Wisła 1:0
Inter Cars – Delta II 2:0
Delta I – Nowa Wisła 0:0
Dream Team – Legioniści 2:0
Inter Cars – Delta I 2:0
Delta II– Legioniści I 0:0
Dream Team - Nowa Wisła 3:2

Klasyfikacja końcowa
I miejsce – Dream Team – 13 pkt.
II miejsce – Legioniści - !0 pkt
III miejsce Inter Cars – 9 pkt.

Tryumfatorzy turnieju, drużyna Dream Team zagrała w składzie: **Łukasz Zalewski** / kpt/, **Piotr Kalinowski**, **Łukasz Pepel**, **Daniel Wierzbicki**, **Przemysław Głowacz**, **Marcin Świderski**, **Mateusz Krawczyk**.

Najlepszym bramkarzem turnieju został **Michał Jagiełło** z drużyny Legioniści, a królem strzelców został **Kamil Pudelski** z zespołu Nowa Wisła. Na zakończenie zawodów najlepszym wręczono nagrody ufundowane przez UKS"Reduta".

Sławomir Krzeczkowski

SIATKÓWKA

Pewne zwycięstwo LOS-u

W sobotę siatkarki LOS-u Nowy Dwór Mazowiecki udały się do Aleksandrowa Łódzkiego, gdzie zmierzyły się z tamtejszą drużyną Libero

Faworytkami tego spotkania były zawodniczki LOS-u. Gospodynie znajdują się właściwie przez cały sezon na końcu tabeli, a na swoim koncie mają zaledwie 8 punktów.

Nie dziwi zatem, że nowodworzanki wygrały to spotkanie w trzech setach. Gospodynie jedynie w pierwszym secie nawiązały walkę z LOS-em (23:25). W pozostałej części meczu nowodworzanki nie pozwoliły na wiele rywalkom, wygrywając 25:17 i 25:14. Spotkanie trwało zaledwie 67 minut. MVP została wybrana Katarzyna Jędrzejewska.

Nowodworzanki umocniły się tym samym na 3 pozycji w tabeli. Następne spotkanie LOS rozegra we własnej hali w sobotę 19 lutego. Ich rywalkami będą wówczas siatkarki BAS-u Białystok.

Libero Aleksandrów Łódzki - LOS Nowy Dwór Mazowiecki 0:3 (23:25, 17:25, 14:25).

Wojciech Lewandowski

Lp.	Nazwa drużyny	M	Z	P	Pkt
1.	Azoty Tarnów	20	19	1	55
2.	Stal Mielec	20	17	3	51
3.	LOS Nowy Dwór Maz	21	16	5	48
4.	KS Częstochowianka	19	14	5	38
5.	Astora Płomień Sosnowiec	20	11	9	35
6.	ENEA Poznań	17	11	6	33
7.	SAN-Pajda Jarosław	20	10	10	31
...					
14.	Libero Aleksandrów Łódzki	20	2	18	8

eprasa.pl ec6dd8d552

LEONCIN. Turniej Walentynkowy Piłki Siatkowej

Goliat niepokonany!

Pierwszy turniej z cyklu Turniejów Walentynkowych już za nami. Na początek w szranki stanęli siatkarze

W minioną niedzielę, 13 lutego br. w tradycyjnym, Walentynkowym Turnieju piłki siatkowej zmierzyły się ze sobą 4 drużyny siatkarskie: Goliat Leoncin, Czerwińsk, Las Palmas Beach i Volleyball Team Wieliszew.

Bezkonkurencyjna okazała się ekipa gospodarzy, która w decydującym i pełnym emocji meczu pokonała w tie-breaku drużynę z Wieliszewa. 3. miejsce przypadło reprezentantom Czerwińska, natomiast 4. Las Palmas Beach.

Najlepszym siatkarzem został wybrany **Andrii Konovalov** z drużyny gospodarzy, natomiast najlepszą siatkarką **Urszula Szymankiewicz** z Las Palmas Beach.

1. Goliat Leoncin
2. Volleyball Team Wieliszew
3. Czerwińsk
4. Las Palmas Beach.

Goliat Leoncin wystąpił w składzie: **Tomasz Pankiewicz**, **Łukasz Kowalski**, **Andrii Konovalov**, **Krzysztof Bączyk**, **Piotr Kwieciński**, **Paweł Rebuś**.

A już za tydzień w szranki staną piłkarze. Czy i tym razem gospodarze nie dadzą wydrzeć sobie końcowego zwycięstwa? O tym już za tydzień!

Ewa Gruszka

Najlepsza siatkarka Urszula Szymankiewicz z Las Palmas Beach

Najlepszy siatkarz - Andrii Konovalov z Goliata Leoncin

3. miejsce - Czerwińsk

2. miejsce - Volleyball Team Wieliszew

4. miejsce - Las Palmas Beach

eprasa.pl ec6dd8d552

PIŁKA NOŻNA. MKS Świt Nowy Dwór Mazowiecki – Znicz Pruszków 0:1

Pierwsza porażka Świtu

W sobotnie popołudnie 12 lutego piłkarze Świtu Nowy Dwór Mazowiecki rozegrali kolejne spotkanie sparingowe. Ich rywalem był występujący w II lidze Znicz Pruszków

Pruszkowianie prowadzeni przez trenera **Mariusza Misiurę** zakończyli rundę jesienną na 14. miejscu, czyli tuż nad strefą spadkową. W zespole Znicza wystąpiło dwóch byłych zawodników Świtu – **Krystian Pomorski** i **Mariusz Gabrych**.

Podopieczni trenera **Mariusza Miecznikowskiego** od pierwszych minut spotkania ze Zniczem grali wysokim pressingiem, atakując obrońców i bramkarza drużyny przyjezdnej. Tym samym odepchnęli przeciwnika daleko od własnej bramki, który musiał koncertować się głównie na kontratakach.

W pierwszej połowie gra skupiła się głównie w środkowej części boiska. Oba zespoły dobrze się broniły i nie dopuszczały do groźniejszych sytuacji podbramkowych. Świt walczył jak równy z równym i pierwsze 45. minut zakończyło się bezbramkowym remisem.

Po przerwie z biegiem czasu przewaga Znicza zdawała się rosnąć. Świt cofnął się na własną połowę, co pozwoliło przyjezdnym skuteczniej atakować. Najpierw przed utratą bramki Świt uchronił **Jakub Lemanowicz**, który w krótkim czasie dwukrotnie obronił dwa groźne strzały. Chwilę później jeden z obrońców wybijał piłkę z linii bramkowej.

W 85. minucie pruszkowianie wykonywali rzut wolny. Po dośrodkowaniu w polu karnym wynikło zamieszanie, w którym najlepiej odnalazł się jeden z zawodników gości i pokonał **Lemanowicza**. Do końca nowodworzanom nie udało się zdobyć wyrównującego gola i mecz zakończył się wynikiem 0:1.

Była to pierwsza porażka Świtu w ramach przedsezonowych przygotowań. Tym bardziej można żałować nieskuteczności i braku wykończenia w sytuacjach z pierwszej połowy, kiedy nowodworzanie mieli taktyczną przewagę.

W nadchodzącym tygodniu nowodworzanie rozegrają kolejne dwa sparingi. W środę 16 lutego o godz, 18:00 podejmą na własnym boisku Ząbkovię Ząbki. w sobotę 19 lutego prawdopodobnie na wyjeździe zmierzą się z Motorem Lublin.

MKS Świt Nowy Dwór Mazowiecki – Znicz Pruszków 0:1 (0:0)

Świt (I połowa): Posiadała – H. Michalik, Kamiński, Drwęcki, Ruciński (30` Cieślak) – B. Michalik, Kuźma, Niesłuchowski, Munik (30` Tkaczyk), Nawotczyński – Gajewski.

Świt (II połowa): Lemanowicz – Cieślak, Kokoszczyński, Cuch, H. Michalik – B. Michalik (65` Nawotczyński), Ruciński, Tkaczyk, Munik, Bykowski – Gajewski (65` Niesłuchowski).

Wojciech Lewandowski

TENIS STOŁOWY. 2. liga mężczyzn

Zwycięstwo i remis na koniec pierwszej rundy rozgrywek

W ostatnich spotkaniach pierwszej rundy 2. ligi mężczyzn w tenisie stołowym nowodworscy zawodnicy zapisali do ligowej tabeli trzy punkty

W sobotę (12.02.2022 r.) KTS Nowy Dwór Mazowiecki podejmował we własnej hali zespół MUKS BEINTERACVIVE Gąbin. Zaległy mecz 12. kolejki rozgrywek od samego początku szedł pod dyktando nowodworzan. Dopiero w ostatniej grze singlowej gościom udało się wygrać jeden mecz i całe spotkanie zakończyło się wynikiem 9:1 na korzyść KTS-u.

Już dzień później (13.03.2022) KTS Nowy Dwór Mazowiecki zagrał na wyjeździe w ostatnim meczu pierwszej rundy z KS AZS UWM ENGLISH PERFECT Olsztyn. Zespół z Warmii mimo odległego miejsca w ligowej tabeli postawił nowodworzanom trudne warunki, co przełożyło się na końcowy remis w całym spotkaniu.

KTS Nowy Dwór Mazowiecki zajmuje obecnie drugie miejsce w ligowej tabeli tracąc do lidera z Ostródy trzy punkty. W drugiej rundzie rozgrywek tabela zostanie podzielona na grupę mistrzowską i spadkową. Od połowy marca przed zawodnikami KTS-u kolejne wymagające spotkania w grupie mistrzowskiej (pierwsze sześć miejsc). Powodzenia!

Szczegółowe wyniki spotkań:

KTS Nowy Dwór Mazowiecki – MUKS BEINTERACTIVE Gąbin: 9 – 1

Draczka Daniel – Puternicki Michał – 3:0 (11:4, 11:7, 11:5)

Kamil Kleczkowski – Sebastian Musiał – 3:1 (11:6, 11:7, 8:11, 11:9)

Draczka D. – Musiał S. – 3:0 (11:2, 11:3, 11:2)

Kleczkowski K. – Puternicki M. – 3:0 (11:8, 11:4, 11:6)

Olek Jan – Lewandowski Michał – 3:0 (11:7, 11:6, 11:4)

Stępiński Piotr – Wawrzyniak Andrzej – 3:0 (11:7, 11:7, 12:10)

Olek J. – Wawrzyniak A. – 3:1 (11:9, 11:1, 7:11, 11:2)

Stępiński P. – Lewandowski M. – 1:3 (8:11, 10:12, 11:9, 11:6)

Olek J./Draczka D. – Puternicki M./Musiał S. – 3:0 (11:8, 11:7, 11:5)

Wasiak Damian/Stępiński P. – Lewandowski M./Wawrzyniak A. – 3:1 (11:6. 6:11, 11:7, 11:6)

KS AZS UWM Olsztyn – KTS Nowy Dwór Mazowiecki: 5 – 5

Strygun Tomasz – Draczka Daniel – 3:2 (5:11, 11:8, 3:11, 11:8, 11:8)

Ogrodniczak Michał – Olek Jan – 0:3 (4:11, 5:11, 2:11)

Strygun T. – Olek J. – 0:3 (5:11, 7:11, 6:11)

Ogrodniczak M. – Draczka D. – 0:3 (7:11, 6:11, 7:11)

Tabela ligowa:

Lp.	Drużyna	Mecze	Punkty	
1.	ENERGA-MORLINY II Ostróda	11	20	92 - 18
2.	KTS Nowy Dwór Mazowiecki	11	17	71 - 39
3.	KS SPÓJNIA Warszawa	11	16	69 - 41
4.	UKS RETURN Piaseczno	11	13	59 - 51
5.	IKRTS Józefów	11	12	61 - 49
6.	SPALONA MLECZARNIA LUPUS Warszawa	11	12	61 - 49
7.	COCCINE GKTS Wiązowna	11	11	57 - 53
8.	EKS MLEXER Elbląg	11	11	61 - 49
9.	MUKS BEINTERACTIVE Gąbin	11	8	43 - 67
10.	KTS Kozienice	11	6	40 - 70
11.	KS AZS UWM ENGLISH PERFECT Olsztyn	11	6	39 - 71
12.	ULKS VICTORIA Jedlińsk	11	0	7 - 103

Urbanowicz Kamil – Wasiak Damian – 3:0 (12:10, 11:7, 11:6)

Bossowski Cezary – Kleczkowski Kamil – 3:1 (3:11, 11:6, 11:9, 11:8)

Urbanowicz K. – Kleczkowski K. – 3:0 (11:8, 11:7, 11:8)

Bossowski C. – Stępiński Piotr – 3:0 (15:13, 13:11, 12:10)

Strygun T./Urbanowicz K. – Olek J./Draczka D. – 1:3 (13:11, 1:11, 5:11, 3:11)

Bossowski C./Ogrodniczak M. – Wasiak D./Stępiński P. – 0:3 (6:11, 9:11, 9:11)

KTS NDMaz.

eprasa.pl ec6dd8d552