LEKCJE 5+ NA PIĄTKĘ!
J. polski | kl. II-III | 9 kwietnia, godz. 9:20
W galaktyce Gramatyce
JUŻ DZIŚ!
Kongres PRZYSZŁOŚCI Junior
Oglądaj nas na Youtube Gazeta Olsztyńska Więcej informacji na FB Gazeta Olsztyńska
421otbp-S -K

PIĄTEK |09|04|2021|

DZIENNIK ELBLĄSKI .pl

20 LAT

cena 4 zł (w tym 8% VAT)

ISSN 0137-9127

REKLAMA

Zachwyć nowym stylem!

Skorzystaj z wyjątkowej oferty sklepu VIVE Profit:

- ogromny wybór markowej odzieży używanej
- wyselekcjonowane ubrania w strefie TOP Model
- całkowita wymiana towaru w każdy piątek
- wyprzedaż w każdy czwartek
- malejące ceny każdego dnia

Olsztyn, ul. Wincentego Pstrowskiego 26

VIVE® Profit

@VIVEProfitSklepy @viveprofit

7921otbs-a-M

ISSN 0137-9127 NR INDEKSU 350176 \\\ NAKŁAD 16 050 NR 81 (20 502) \\\ NA TERENIE POZOSTAŁYCH POWIATÓW UKAZUJE SIĘ JAKO GAZETA OLSZTYŃSKA

WYJĄTKOWY SAD ROŚNIE NA WYJĄTKOWEJ WODZIE \16

AKCJA WODA

MIAŁO BYĆ 300, TERAZ 200. TO PEWNE? \3

MY Z ARCHIPELAGU COVID-19 \4-5

CHCEMY MOSTU, ALE W INNYM MIEJSCU \6

SIOSTRA ROZKRĘCA TIKTOKA DLA BOGA \7

W 1954 ROKU ZACZĘŁA SIĘ JEGO HISTORIA \22

eprasa.pl ec88600426

JEDNA JASKÓŁKA WIOSNY NIE CZYNI?

WIOSNĄ WSZYSTKO BUDZI SIĘ DO ŻYCIA. A GDY BUDZI SIĘ KIESZONKOWIEC, TO ZNAK, ŻE WRACA NORMALNOŚĆ. BO PRZECIEŻ Z POWODU PANDEMII... BYŁ BEZROBOTNY. DLATEGO, GDY TAKI GAGATEK OKRADŁ DZIADKA KOLEGI, POMYŚLAŁAM: WRACAMY DO ŻYCIA!

Kiedy wrócimy do normalności? Za chwilę, za moment. A może już wracamy? Redakcyjny kolega przyznał, że okradli mu dziadka. W Olsztynie, w autobusie miejskim. Dziadek ma zwyczaj nosić portfel w tylnej kieszeni. I miał ten portfel właśnie z tyłu, a w portfelu 300 zł. Gdy wysiadł z autobusu, poszedł na zakupy. Znalazł portfel w kieszeni, ale... niestety pusty. Historia smutna, ale niezwyczajna. Bo złodziej musiał się nieźle nagimnastykować, żeby dziadek nic nie poczuł. W sumie to majstersztyk, żeby okraść człowieka tak, żeby przez jakiś czas tego nie zauważył. Ale czoła nie chylę, bo to haniebne, żeby okraść starszego pana w autobusie. Niemniej jednak ta historia ma dla mnie pozytywny wydźwięk. Bo skoro kieszonkowcy zaczęli działać, to znaczy, że wracamy do życia.

W 2020 roku drobnych kradzieży było o połowę mniej niż w latach ubiegłych. Niektóre policyjne statystyki mówią, że nawet sześć razy mniej. Bo mniej jest ludzi na ulicach i w sklepach. Trzymamy dystans, więc złodziejom działa się nieco trudniej. W autobusach też pustki i ograniczenia liczby pasażerów. Na dodatek każdy gapi się na każdego, bacząc, czy ma prawidłowo założoną maseczkę. Do szkół nie jeżdżą też uczniowie, na uczelnie studenci, a do biur pracownicy. Zrobienie w takich warunkach sztucznego tłoku i skrojenie zawartości portfela jest prawie niemożliwe. Kieszonkowcy, gdy pandemia rozgościła się na dobre, stali się więc bezrobotni. Zupełnie jak hotelarze, restauratorzy, organizatorzy koncertów czy eventowcy. Kieszonkowców rząd jednak nie zamknął. Ot, nie mieli warunków, żeby pracować. Tylko ile można siedzieć na tym bezrobociu?

Złodziej też człowiek i potrafi wyciągać wnioski. A może powinnam napisać... złodziej też biznesmen? Chociażby taki, że w czasie pandemii może czuć się bezkarnie. Zamaskowany, jak reszta społeczeństwa, nie budzi niczyich podejrzeń. Nawet w autobusie. A i czuć się może bezpiecznie, bo trudno takiego delikwenta rozpoznać. Nawet jak dziadek kolegi zgłosi sprawę na policję, a ta przejrzy monitoring, złodzieja... nie zidentyfikuje. I pozamiatane. Dlatego kieszonkowcy być może poszli po rozum do głowy, bo mają już dość klepania biedy. Tak, jak restauratorzy otwierają lokale, a hotelarze oferują wolne pokoje „za zamkniętymi drzwiami", tak złodzieje ruszają na łowy. Bo nie sądzę, żeby za nowy fach brali się właśnie kucharze czy pokojówki. Nawet jeśli mieliby nóż na gardle. Ukraść pieniądze z portfela bez portfela to naprawdę wyższa szkoła jazdy i zapewne niezbędne tu są lata praktyki.

A może jedna jaskółka wiosny nie czyni? Może wcale nie wracamy do normalności? Ale gdy jaskółka w kwietniu gniazdo buduje, obfite zbiory przewiduje. Tak mówi mądrość ludowa, tak podpowiada przysłowie. Zatem zacieram ręce i czekam na normalne życie. Złodziejom jednak wystawiam środkowy palec. Ukraść można, ale czyjeś serce. Albo chociażby z kimś konie. A jak już ktoś musi kraść, to miliony, a nie 300 zł starszemu panu, który nie ma fortuny i ledwo wiąże koniec z końcem. Źle złodziejowi nie życzę, ale niech mu te pieniądze w gardle staną albo chociaż wyjdą bokiem.

Nie zabierajmy też nikomu nadziei. Ta wcale nie jest matką głupich. Ja właśnie mam nadzieję, że „jeszcze będzie przepięknie, jeszcze będzie normalnie".

ADA ROMANOWSKA

ROMANOWSKA...
ADA: TO NIE WYPADA!

KONDOLENCJE

Z ogromnym żalem przyjęliśmy wiadomość o śmierci

Anny Wasilewskiej

Posłanki na Sejm Rzeczypospolitej Polskiej, byłej Wiceprezydent Olsztyna, Radnej Sejmiku, Członkini Zarządu Województwa Warmińsko-Mazurskiego.

Wyrażamy ogromną wdzięczność za postawę, działalność oraz zaangażowanie w rozwój naszych Małych Ojczyzn.

Łączymy się w bólu

z Rodziną oraz Bliskimi

składamy wyrazy najszczerszego współczucia.

Jarosław Kogut
Wicestarosta Lidzbarski

Jan Harhaj
Starosta Lidzbarski

Ewa Giedryś
Przewodnicząca Rady
Powiatu Lidzbarskiego

12621lwwl-a-M

Z ogromnym smutkiem i żalem przyjęliśmy wiadomość o śmierci

Poseł

Anny Wasilewskiej

wspaniałej osoby, pedagoga, samorządowca, społecznika, Członkini oraz Skarbnika Zarządu Regionu Warmińsko-Mazurskiego Platformy Obywatelskiej RP w Olsztynie.

Rodzinie oraz Bliskim

składamy wyrazy najgłębszego współczucia.

Jan Harhaj
Sekretarz Regionu Warmińsko-Mazurskiego
Platformy Obywatelskiej RP

Jacek Protas
Przewodniczący Regionu Warmińsko-Mazurskiego
Platformy Obywatelskiej RP

koleżanki i koledzy
z warmińsko-mazurskiej
Platformy Obywatelskiej RP

12521lwwl-a-M

REDAKTORZY WYDANIA
Barbara Barczuk wydawca@gazetaolsztynska.pl
Artur Dryhynycz sport@gazetaolsztynska.pl

WYDANIE ONLINE internet@gazetaolsztynska.pl 89 539 74 83

REDAKTOR NACZELNY Igor Hrywna

ZASTĘPCY REDAKTORA NACZELNEGO
Bartosz Orliński
Dawid Żmuda

GAZETAOLSZTYNSKA.PL
redakcja@gazetaolsztynska.pl
tel. 89 539 74 83

PRENUMERATA E-WYDAŃ
prenumerata@gazetaolsztynska.pl
89 539 76 63

REKLAMA W OLSZTYNIE
ul. Tracka 5
tel. 89 539 74 53, 89 539 77 77
reklama@gazetaolsztynska.pl

CENTRALNE BIURO OGŁOSZEŃ
tel. 89 539 74 80, 81, 82

REDAKCJA W ELBLĄGU
ul. Rybacka 35
82-300 Elbląg
tel. 55 611 46 00
gazeta@dziennikelblaski.pl

REKLAMA W ELBLĄGU
ul. Rybacka 35
82-300 Elbląg
tel. 55 236 18 02, 55 611 46 01
reklamy@dziennikelblaski.pl

WYDAWCA
GRUPA WM Sp. z o.o.
ul. Tracka 5
10-364 Olsztyn

PREZES
Jarosław Tokarczyk

DRUK
Drukarnia Prasowa
GRUPY WM Sp. z o.o.
Olsztyn, ul. Tracka 7
tel. 89 539 74 21

NAKŁAD KONTROLOWANY
ZWIĄZEK KONTROLI DYSTRYBUCJI PRASY

Redakcja nie zwraca niezamówionych tekstów oraz zastrzega sobie prawo dokonywania skrótów w publikowanych listach i nadesłanych materiałach. Redakcja nie odpowiada za treść ogłoszeń. Wydawca zastrzega sobie prawo odmowy przyjęcia ogłoszenia sprzecznego z zasadami moralnymi lub prawem.

eprasa.pl ec88600426

MIAŁO BYĆ 300, TERAZ 200. TO PEWNE?

200 MILIONÓW ZŁOTYCH, TYLE — WEDŁUG JAROSŁAWA GOWINA — MAJĄ DOSTAĆ OD RZĄDU SAMORZĄDY NA WARMII I MAZURACH. PIENIĄDZE MAJĄ ZŁAGODZIĆ IM SKUTKI OBOSTRZEŃ WPROWADZONYCH W REGIONIE W ZWIĄZKU Z PANDEMIĄ. NA RAZIE JEDNAK JEST TO TYLKO ZAPOWIEDŹ TAKIEJ POMOCY.

Nie trzysta, jak wcześniej deklarowali politycy Porozumienia, ale dwieście milionów złotych ma trafić na Warmię i Mazury. Tę — mimo wszystko — bardzo dobrą informację dla regionu przekazał w czwartek wicepremier Jarosław Gowin, na konferencji nad jeziorem Ukiel w Olsztynie. Wicepremierowi towarzyszyli olsztyńscy posłowie Porozumienia Wojciech Maksymowicz i Michał Wypij. Obecny był też Marcin Czyża, wiceprezes Polskiej Agencji Rozwoju Przedsiębiorczości.

— Kilka tygodni temu ze względów sanitarnych rząd podjął decyzję, aby województwo warmińsko-mazurskie, jako jedyne wówczas było objęte lockdownem znacznie szerszym niż reszta Polski — mówił wicepremier Gowin. — Ta decyzja była niezbędna. Z punktu widzenia medycznego w pełni uzasadniona i widać już po statystykach tego dobre efekty na Warmii i Mazurach. Ale straty gospodarcze, które ponoszą nie tylko przedsiębiorcy, ale ponoszą także samorządy, powinny — w ocenie posłów Wojciecha Maksymowicz i Michała Wypija, struktur Porozumienia i także w mojej — być rekompensowane.

— Dlatego w przyszłym tygodniu przedstawię Radzie Ministrów projekt uchwały, która przewiduje przeznaczenie dla samorządów województwa warmińsko-mazurskiego dodatkowej kwoty 200 mln zł — zapowiedział wicepremier Gowin. — Liczę na to, że ten projekt zostanie poparty ponad podziałami przez wszystkich parlamentarzystów ziemi warmińsko-mazurskiej, zwłaszcza parlamentarzystów PiS. Liczę też na to, że moje koleżanki, moi koledzy z rządu przychylą się do tej inicjatywy. Dlatego, że te 200 mln zł to są środki, które są niezbędne dla ziemi warmińsko-mazurskiej, żeby w obszarze samorządowym zniwelować, przynajmniej część strat wynikających z pandemii i tych dodatkowych obostrzeń.

Jak mówił wicepremier rząd prowadzi jedną z najszerzej zakrojonych w Europie akcji pomocy wszystkim przedsiębiorcom, których działalność podlega ograniczeniom ze względów sanitarnych. Na tę pomoc zostało już przeznaczone ok. 200 mld zł. Jednak pandemia uderza nie tylko w polskie firmy, uderza w kondycję finansową całego społeczeństwa i samorządów, zwłaszcza w tych regionach, które w stosunkowo dużym stopniu swój rozwój opierają na branżach dotkniętych kryzysem, zwłaszcza turystyce.

Marcin Czyża, wiceprezes PARP poinformował m.in. o wynikach naboru wniosków w ramach Funduszy Norweskich, których pula opiewa na 100 mln euro. I część tych pieniędzy trafi na budowę ekomarin na Warmii i Mazurach.

Po lockdownie, którym rząd objął pod koniec lutego Warmię i Mazury, padły zapowiedzi pomocy finansowej dla regionu. Poseł Wypij poinformował na Twitterze, że Warmia i Mazury dostaną dodatkowe wsparcie rządowe: „Dzięki szybkim działaniom @Jaroslaw/_Gowin ponad 300 milionów złotych dodatkowo trafi do gmin w naszym województwie! Wsparcie to zostanie przyznane w niemal identyczny sposób jak w przypadku gmin górskich!" — napisał wtedy poseł.

Tyle że poza deklaracją nie było żadnych konkretów. Politycy Porozumienia zapewniali jednak, że będą nieugięci w tej kwestii. Prof. Wojciech

Fot. Zbigniew Woźniak

Wicepremierowi Jarosławowi Gowinowi towarzyszyli olsztyńscy posłowie Porozumienia Wojciech Maksymowicz i Michał Wypij. Obecny był też Marcin Czyża, wiceprezes Polskiej Agencji Rozwoju Przedsiębiorczości

Maksymowicz był dobrej myśli licząc, że ta pomoc mimo wszystko do nas trafi, bo — jak nam mówił — każdy milion przydałby się każdej gminie w regionie. A sprawa być może przyspieszy, bo wicepremier Jarosław Gowin, lider Porozumienia, opuścił już szpital, gdzie przebywał z powodu koronawirusa.

Najwyraźniej politycy Porozumienia za punkt honoru wzięli sobie doprowadzenie sprawy do finału.

— Z DUŻĄ DETERMINACJĄ BĘDZIEMY ZAWSZE ZABIEGAĆ, JAKO POSŁOWIE POROZUMIENIA, O TO ŻEBY JAK NAJWIĘCEJ DOBRA DLA TEJ ZIEMI SPŁYWAŁO, BO POTRZEBUJE WSPARCIA — PODKREŚLIŁ W CZWARTEK POSEŁ MICHAŁ WYPIJ.

— Od początku uważaliśmy, że trzeba wesprzeć region w dodatkowy sposób — stwierdził poseł Wojciech Maksymowicz. — Ale też trzeba myśleć o przyszłości. Od wielu lat mówię, jako związany z medycyną, że Warmia i Mazury powinny być zapleczem dla Polski w zakresie regenerowania sił. Sądzę, że niebawem, kiedy pokonamy pandemię, to będzie miejsce, które przedstawi ludziom z całej Polski ofertę regeneracji, rehabilitacji pocovidowej, ale ogóle rehabilitacji, bo są inne problemy cywilizacyjne.

Co jednak, jak rząd powie nie dla 200 mln dla Warmii i Mazur? — zapytaliśmy wicepremiera Jarosława Gowina.

— OCZYWIŚCIE JEST TO PROJEKT UCHWAŁY RM, WYMAGA AKCEPTACJI CAŁEGO RZĄDU — ZAZNACZYŁ WICEPREMIER GOWIN. — JA JESTEM DOBREJ MYŚLI.

Uważam, że argumenty wysunięte przez parlamentarzystów Porozumienia ziemi warmińsko-mazurskiej, ale także przez innych parlamentarzystów ZP z tego regionu, wyliczenia, które przygotowało MRPiT, to wszystko to są bardzo poważne argumenty przemawiające za tym, żeby RM przychyliła się do tego wniosku. Ja jestem dobrej myśli.

Jednak w koalicji rządzącej trzeszczy, iskrzy. Są punkty zapalne? Według wicepremiera Gowina porozumienie wewnątrz ZP jest w pełni możliwe.

— Jest ono osiągalne — stwierdził lider Porozumienia. — Musimy lepiej, uważniej wzajemnie wsłuchiwać się w swoje argumenty. Po drugie alternatywą dla tego rządu w obecnej sytuacji są tylko przedterminowe wybory. To scenariusz zły dla Polski. I jestem przekonany, że uda się tego scenariusza uniknąć — powiedział, dodając że nie ma żadnych rozmów politycznych z opozycją.

Kwota 200 mln zł robi wrażenie, ale dzieląc to przez 116 gmin, które mamy w regionie, to wygląda to już zdecydowanie inaczej. Jednak ważny jest też gest, ruch, który wykonałby wreszcie w stronę regionu rząd, bo o tę pomoc dla regionu głośno apelowali samorządowcy, politycy opozycji, pisząc w tej sprawie do premiera. A szczególnie po tym, jak rząd zapowiedział, że przekaże miliard złotych gminom górskim, by złagodzić im skutki restrykcji wprowadzonych zimą w związku z epidemią. Ostatecznie 202 gminy górskie otrzymają w sumie 672,7 mln zł.

Jak tłumaczył wczoraj wicepremier Gowin pomoc dla samorządów Warmii i Mazur ma być udzielona na takich samych zasadach jak gminom górskim. To oznacza, że pieniądze będą podzielone według określonego algorytmu. A środki te przeznaczone byłby na dofinansowanie nowych inwestycji związanych z turystyką oraz na rekompensaty z tytułu utraconych w pierwszym kwartale 2021 r. dochodów z podatku od nieruchomości.

Jednak na razie jest to zapowiedz pomocy, obietnica i trzeba mieć nadzieję, że politycy się z niej wywiążą. Rząd nie zapomni o Warmii i Mazurach, publiczne pieniądze będą dzielone sprawiedliwie między regiony, bo dziś wielu samorządowców, polityków opozycji uważa, że rząd dzieli Polskę na Polskę A i Polskę B. I pokazują przykłady choćby niedawny podział pieniędzy z Rządowego Funduszu Inwestycji Lokalnych.

Zwracał na to uwagę Gustaw Marek Brzezin na czwartkowej konferencji prasowej, w której brali udział politycy PSL.

— JESTEŚMY PO TRZECIEJ EDYCJI ROZDYSPONOWANIA RFIL — MÓWIŁ MARSZAŁEK BRZEZIN. — I POWIEM SZCZERZE, PO RAZ KOLEJNY JESTEŚMY ROZCZAROWANI. ŻYCIE POKAZUJE, ŻE TEN FUNDUSZ STAŁ SIĘ FUNDUSZEM WYBORCZYM PARTII RZĄDZĄCEJ – PIS.

Czyżby wszystko wskazywało na to, że zbliżamy się do wcześniejszych wyborów parlamentarnych, bo trudno to sobie inaczej wyobrazić.

W wyniku trzeciego naboru do RFIL na Warmię i Mazury trafi 84,1 mln zł., podczas gdy Podkarpacie dostało 139,9 mln zł, a Małopolska — 220 mln zł

Samorząd województwa złożył trzy wnioski, w tym na budowę nowego budynku na potrzeby m.in. SOR, OIOM szpitala wojewódzkiego w Olsztynie. Inwestycja ma kosztować 36,5 mln, a samorząd dostał na to z RFIL tylko 2,2 mln zł.

— Trudno odnieść się do takiej decyzji, bo z takim dofinansowaniem nie wiadomo, co zrobić, żeby ruszyć z tym strategicznym projektem dla mieszkańców regionu — stwierdził marszałek Brzezin.

Jak podkreślił, rząd nie ma swoich pieniędzy, to są pieniądze nas wszystkich, całego społeczeństwa.

Andrzej Mielnicki

eprasa.pl ec88600426

MY Z ARCHIPELAGU COVID-19, CZYLI

PÓŁNOC, SŁYCHAĆ JĘK KARETKI POGOTOWIA. PODJEŻDŻA POD IZBĘ PRZYJĘĆ. TO CODZIENNY OBRAZEK, JUŻ NIE ROBI NA NAS WRAŻENIA. NA DWORZE ZIMA WALCZY Z WIOSNĄ, MY Z KORONAWIRUSEM.

Fot. Władysław Katarzyński (6)

Pacjentom pozostaje czekanie i... walka. Mogą na siebie liczyć, wspierają się psychicznie, czasem dzielą jedzeniem

JAK RYBY NA PIASKU

Od 17 marca leżę na oddziale covidowym Powiatowego Szpitala Wielofunkcyjnego w Ostródzie ze stwierdzonym zakażeniem koronawirusem. Ze 170 łóżek, w tym tych z respiratorami, większość jest zajęta. Na ustawienie kolejnych miejsca już nie ma. Wykorzystano każdy kącik, nawet ten zwykle użytkowany przez pielęgniarki. Ubrane są tu niczym w filmach science fiction w grube biało-niebieskie lub niebieskie kombinezony. Do tego przyłbice, pod którymi dodatkowo kryją się maseczki. Na nogach białe kalosze. Kiedy tylko zaświta, ruszą na sale. Po dyżurze, jak zdejmą już kombinezony, spocone padają z nóg. Któregoś dnia jeden z dyżurnych lekarzy dzwoni do nas i przeprasza, że nie był na obchodzie, ale ratował życie dwóm pacjentom. To codzienność.

LEDWIE PRZYBYLI PACJENCI NATYCHMIAST TRAFIAJĄ DO ŁÓŻEK. PRZYPOMINAJĄ WYRZUCONE NA PIASEK RYBY. WSTRZĄSAJĄ NIMI DRGAWKI, DŁAWIĄCY KASZEL. JA SAM NIE MOGĘ WYMÓWIĆ SŁOWA, TO JAKIEŚ RZĘŻENIE.

Niektórych podłącza się do tlenu. Syk tlenu, brzęczenie aparatury pomiarowej, tu i ówdzie komórek, dudnienie wózków z lekarstwami to uwertura do zbliżającego się kolejnego, ciężkiego dnia w ostródzkim szpitalu.

— Siostro, siostrzyczko, duszę się, pomóż! — słychać z sali.

POD KROPLÓWKĄ

Godzina 6.30. Dostaję prosto w żyłę kolejną dawkę antybiotyków w płynie, czuję w dłoni rozlewające się przenikliwe zimno. Takie zimno opanowało mnie przed przyjazdem do szpitala. Nie pomogły koce, nawet podwójnie ułożone. Skąd to się wzięło, mimo maseczki, mycia rąk! Chwila narady w ekipie ratunkowej karetki, telefony, test, który okazał się pozytywny, decyzja o wyjeździe do Ostródy, bo tam jest miejsce. Od tej chwili czas stanął dla mnie w miejscu — ba, nawet się cofnął. Byłem przekonany, że jest już grubo po północy, a była godzina przed. Straciłem smak, apetytu zero, węchu, miałem zaburzenia równowagi. W pewnej chwili upadł mi na podłogę długopis. Sądziłem, że leży tuż obok, leżał metr dalej i znacznie niżej.

NIE JESTEŚCIE PARIASAMI!

Około dziesiątej obchód. Doktor Szadziewicz, lekarz dyżurny, wpada do naszej sali niczym „Lokomotywa" z wiersza Tuwima, dynamiczny, pełen energii, tryska optymizmem.

— NIE CZUJCIE SIĘ PARIASAMI W TYM SPOŁECZEŃSTWIE! — OZNAJMIA. — JESZCZE WIELE OSÓB ZNAJDZIE SIĘ W TAKIEJ JAK WY SYTUACJI. NAJWAŻNIEJSZE, ŻEBYŚMY STWORZYLI WSPÓLNY FRONT I WYGRALI!

Szpital w Ostródzie dzień później. Nastrój podły. Na zewnątrz sypie śnieg. Widok z okna to kwadrat podwórza z kilkoma brzózkami, na których panoszą się pożerające je jemioły. Na chwilę na parapecie siada wrona i to cały świat przyrody.

— Mąż tej pani naprzeciwko dzień wcześniej umarł na koronawirusa, ale ona o tym jeszcze nie wie! – pokazuje pani Irena, od tygodnia w szpitalu. — Czekają, aż przyjedzie córka z Niemiec i zajmie się pogrzebem. Wtedy ją powiadomią.

Pani Irena jest chodzącą wiedzą o koronawirusie. Tak się jej przynajmniej wydaje. Rwie się do domu. A siostry na dyżurze zwijają się jak w ukropie. Każda z karteluszkiem w ręku, gdzie odnotowuje się np. poziom cukru pacjenta, ciśnienie tętnicze, wysokość saturacji czyli natlenienie krwi... Nie mam pojęcia, jak mogą się w tym połapać. Dane trafią do lekarza dyżurnego. Ułoży z nich skomplikowaną, wiadomą dla siebie łamigłówkę.

— Przydałby się wam komputer osobisty! – zwracam się do sióstr. – I jakieś wielofunkcyjne łóżka, bo te trzeba przetaczać.

— Ba! – mówi jedna z pielęgniarek. — Ale sprzęt kosztuje! Co tu mamy nowego? To jest nasz najnowszy sprzęt, monitor kardiologiczny, dar myśliwych Warmii i Mazur! – pokazuje.

Za chwilę zmiana pościeli. Przed śniadaniem dostaję swoją porcję tabletek. Różowa, brunatna, żółta, zielona, pół białej. I na „deser" insulina w brzuch, jak zresztą do każdego posiłku. Przed przyjazdem do szpitala nie brałem ani kropli. Ale też takie badania wcześniej zaniedbałem. A tu problem!

Najważniejsza jednak jest dawka leków, która bezpośrednio działa na pozbycie się z organizmu koronawirusa: steryd, antybiotyk, lek rozrzedzający. Muszę tu zostać na co najmniej pełne dwa tygodnie. Wahania poziomu cukru są u mnie przygnębiające. Od 97 do 473: To sprawka sterydów.

Pielęgniarki pracują w kombinezonach kojarzących się z filmami science fiction

POSIŁEK JAK RYTUAŁ

Po kilku dniach pobytu stwierdzam, że opieka medyczna w ostródzkim szpitalu jest bardzo dobra. Nie mam również zastrzeżeń co do szpitalnego jedzenia. Jest bardzo urozmaicone, a zarazem dietetyczne, dostarcza je firma cateringowa. Zresztą posiłki w szpitalu to cały rytuał. Liczysz upływające między nimi przerwy z zegarkiem w ręku. Aby dłużej spożywać i upajać się smakiem, który wrócił, kroję kromki chleba na drobniejsze. Co pan robi? – pyta siostra. – Kiedy stąd wyjdę, to założę szkołę przetrwania! – śmieję się.

Powoli poznaję innych towarzyszy niedoli. Pan Władysław z Jemiołowa pod Olsztynkiem, lat 88. Pięciu synów, trzy córki, część za granicą. Dzwonią nawet po 22.00. Przez wiele lat on pracował w kopalniach na Śląsku. Pewnego dnia przyjechali na Mazury, żeby odpocząć i mieli wypadek samochodowy. 16 lat jest na dializie, tu przeprowadzają zabieg w szpitalu. Żona pana Władysława, z ktorą przeżyli 64 lata zmarła na koronawirusa w grudniu zeszłego roku. Teraz jej mąż zastanawia się, co zrobi z przetworami, które zgromadziła.

Pan Henryk, lat 64, z Pietrzwałdu na Wzgórzach Dylewskich. 30 lat temu miał też wypadek samochodowy. Po nim dwa miesiące był w śpiączce. Problemy z wymową, formułowaniem zdań. Też na dializach. Mieszka w domu z partnerką. Hodują kury, gęsi. Opowiada mi o Jeziorze Francuskim, gdzie chłopi potopili żołnierzy napoleońskich, którzy zabierali się za ich kobiety. Znam tę historię, ale słucham uważnie.

TELEWIZOR ZA DWA ZŁOTE

Pani Maria, w życiu prywatna inicjatywa, produkcja oranżady w proszku. Znacie

eprasa.pl ec88600426

DNI NA SZPITALNEJ PLANECIE

Nocny widok ze szpitalnego okna

Szpitalny korytarz

Jedno z niewielu wolnych łóżek

ten z smak? – pyta. – Ja go na dzisiaj nie czuję, ale wróci! Bo jak nie wróci, to co zrobić?

Zbliża się mecz Polska-Węgry, a w salach w naszym pionie tylko dwa telewizory i to u kobiet. A kobiety tu sportem się nie interesują. Wszyscy zresztą cierpią na brak dwuzłotówek, a telewizor jest na „wrzuć monetę". Końcówkę meczu jednak udaje mi się obejrzeć w smartfonie pana Kazimierza. Z zawodu emerytowany lekarz weterynarii, który w telefonie posiada dzwonek w postaci fragmentu piosenki „Pojedziemy na łów", jest wielkim miłośnikiem łowiectwa i psów. Opowiada, jak powita go Kaja, owczarek niemiecki. W tej chwili siedzi godzinami przy aucie pana i skowyczy: Dlaczego nie wracasz, przecież nigdy cię tak długo nie było!

W tygodniu pojawia się osobliwy pacjent, namiętny palacz. Zwraca na siebie uwagę, bo nawet do łóżka kładzie się w lakierkach. Od czasu do czasu, wymyka się do ubikacji i wypala papierosa. Na parapecie okna leżą niedopałki.

JEST Z KIM POROZMAWIAĆ

Dotąd leżałem w sali pięcioosobowej, w tym w łóżku z dostępem do tlenu, teraz go już nie potrzebuję. Po kilku dniach zostaję przeniesiony do dwuosobowej. Jest tu już pan Jerzy, lat 89, emerytowany nauczyciel z gminy Ostróda. Uśmiecha się szeroko, nareszcie ma z kim porozmawiać. Pan Jerzy, uwaga, jest po trzech operacjach prostaty, stopy cukrzycowej, czerniaka, wszczepieniu by-passów, czeka go też operacja zaćmy. Nawet tutaj sam sobie przygotowuje i wstrzykuje insulinę. Kiedy wróci, nikt w domu na niego nie czeka, bo żona, chora na Alzheimera, od trzech miesięcy przebywa w domu opieki. Nie ma z nią kontaktu. Od czasu do czasu odwiedza ich mieszkająca niedaleko córka.

— JUTRO WYCHODZĘ!
— CIESZY SIĘ. A ZA CHWILĘ PO ODEBRANIU TELEFONU: NIE, LEKARZ POWIEDZIAŁ, ŻE JESZCZE DZIEŃ, DWA. JESZCZE MI SIĘ TO DIABELSTWO GDZIEŚ UKRYWA W CIELE!

Niepokoi nas stan pacjenta spod dwójki. Godzinami leży i się nie rusza. Aż któregoś dnia już go nie zastajemy.

Pan Jerzy zabija czas rozwiązywaniem krzyżówek. Ma ich pod rękę prawie 300 w zestawie. Mnie wzięto z Olsztyna bez żadnych książek, piszę więc wiersze, odnotowuję wydarzenia dnia, spisuję sobie nawet menu i leki, które biorę. W nocy spaceruję po korytarzu: 45 kroków w jedną stronę, 45 w drugą. Raz się pomyliłem, „za karę" więc jeden przemarsz więcej. Ponadto ćwiczenia gimnastyczne. A poza tym staranne prasowanie smartfonem prześcieradła. Na studium wojskowym robiłem to taboretem. Zawsze jakieś zajęcie.

Mijają dni, powoli „wypłukują" ze mnie to świństwo, jeszcze dwa ostatnie testy, żebym stwierdzić, czy jestem wyleczony i czy nie zarażam. W przeciwnym wypadku nie wypuszczą.

Jeden ze sprawdzianów, jakie szkody wyrządził w organizmie koronawirus to tomografia. Nabrać powietrza, oddychać, nie oddychać i tak pięć razy, brzmią nade mną niczym głos demiurga polecenia.

MOJA WŁASNA ROŚLINKA

— Siostro, a dlaczego tu nie ma kwiatów? — pytam na koniec.

— Nie stać nas na ogrodnika! — odpowiada śmiejąc się.

Nazajutrz biorę jakąś zieleninę ze śniadania, wkładam do plastikowego kubeczka i już mam własny kwiatek. Jak z filmu „Leon zawodowiec". Wychodzę, jak mi obiecali lekarze, po dwóch tygodniach. W tym czasie, bardzo trudnym, bardzo wspierała mnie żona Irena i reszta rodziny. Wychodzę w środę, 31 marca. Na zewnątrz słońce, ale to jeszcze nie wiosna.

Władysław Katarzyński

Gazeta Olsztyńska zawsze pod ręką. Zaprenumeruj e-wydanie: kupgazete.pl

eprasa.pl ec88600426

CHCEMY, ALE W INNYM MIEJSCU

PLANOWANA LOKALIZACJA NOWEGO MOSTU W NOWAKOWIE POD ELBLĄGIEM BUDZI NIEZADOWOLENIE JEGO MIESZKAŃCÓW, KTÓRZY WYSŁALI W TEJ SPRAWIE PISMO PROTESTACYJNE DO URZĘDU MORSKIEGO W GDYNI. TA INWESTYCJA, TO CZĘŚĆ BUDOWY KANAŁU ŻEGLUGOWEGO PRZEZ MIERZEJĘ WIŚLANĄ.

Fot. Ryszard Biel

Mieszkańcy Nowakowa chcieliby, żeby most powstał na wysokości oczyszczalni. Dzięki temu skomunikowałby on wyspę i tereny portu

Jak się okazuje, mieszkańcy Nowakowa nie są przeciwni samej inwestycji. Nie zgadzają się jednak z zaprojektowaną lokalizacją. Nowy most obrotowy ma zastąpić istniejący most pontonowy, a nowo wybudowaną drogą będą jeździły, jak twierdzą mieszkańcy, 40-tonowe ciężarówki, co znacznie utrudni im życie.

25 mieszkańców wsi podpisało list protestacyjny. Czego się domagają? Przede wszystkim konsultacji i rozmów z najbardziej zainteresowanymi, czyli właśnie z nimi. — Dlaczego z nami nikt nie rozmawiał na ten temat? — pyta Janusz Wasiluk, jeden z mieszkańców, który sprzeciwia się budowie drogi w wyznaczonym w projekcie miejscu. — Urzędnicy widzą wszystko na mapach, co nie daje im pełnego obrazu.

Jak czytamy w piśmie, mieszkańcy uważają również, że sam proces budowy budzi wątpliwości — będzie on bowiem uciążliwy. „U osób zamieszkałych na terenie gminy pojawiają się również wątpliwości dotyczące bezpieczeństwa samych zainteresowanych oraz ich najbliższych".

Co najbardziej niepokoi mieszkańców? „W przypadku realizacji inwestycji, zgodnie z aktualnym projektem, nastąpi znaczny wzrost natężenia ruchu komunikacyjnego, co znacząco negatywnie wpłynie na warunki i jakość życia okolicznych mieszkańców, ze względu na bezpośredniość drogi do budynków mieszkalnych. Istotnym problemem jest także znaczna utrata wartości nieruchomości, które znajdują się w pobliżu planowanej do przebudowy drogi" — czytamy.

— DROGA DOJAZDOWA DO MOSTU W NIEKTÓRYCH MIEJSCACH BIEGNIE OKOŁO 10 METRÓW OD DOMÓW, BYWA, ŻE NAWET MNIEJ — TŁUMACZY PAN JANUSZ. — W TEJ CHWILI MAMY TU SPOKÓJ. RAZ NA KILKA GODZIN PRZEJEDZIE SAMOCHÓD ALBO TRAKTOR.

Jak wybudują tu ten nowy most i nasza droga będzie do niego prowadziła, to zacznie się dla nas istny koszmar, ponieważ zacznie się tu ogromny ruch. Jak drogą będą jeździły tiry o masie 40 ton, to my tu nie będziemy w stanie wytrzymać. Zresztą tak ciężki sprzęt będzie powodował również szkody, zaczną nam pękać domy — dodaje nasz rozmówca.

Mieszkańcy przywołują także sprawę toczącego się od ponad półtora roku postępowania odwoławczego od decyzji wojewody pomorskiego o zezwoleniu na realizację inwestycji „w zakresie infrastruktury postępowej budowy drogi wodnej". Postępowanie dotyczy m.in. konieczności poddania pod publiczną dyskusję zasadności przeprowadzenia budowy układu drogowego w gminie Nowakowo, w takiej formie, w jakiej jest zaplanowana, ponieważ dotyka ona fundamentalnych kwestii dla mieszkających tam osób.

Jak zauważa pan Janusz, jest bardzo proste wyjście z tej sytuacji. — Nikomu nie przeszkadzałoby, gdyby ten most powstał w innym miejscu, czyli na wysokości oczyszczalni. Dzięki temu skomunikowałby on naszą wyspę i tereny portu. Skróciłoby to drogę o parę kilometrów.

O zdanie zapytaliśmy Zygmunta Tucholskiego, wójta gminy Elbląg. — Sprawa samego przebiegu drogi łączącej nowy most z drogą powiatową jest mi znana — odpowiada wójt. — Gmina proponowała inną lokalizację tej drogi, niestety Urząd Morski nie zaakceptował tej propozycji. Osobiście podzielam obawy mieszkańców tej części Nowakowa, po której będzie przebiegać nowa droga.

Jak zauważa wójt Tucholski, temat lokalizacji samego mostu jak i drogi łączącej był przez gminę Elbląg przedstawiany i przedkładany różnym organom państwa, łącznie z wizytami w ministerstwie, czy na posiedzeniach komisji sejmowych.

— PRZEDSTAWICIELE GMINY ELBLĄG — W TYM JA OSOBIŚCIE — WIELOKROTNIE ZGŁASZALIŚMY ZASTRZEŻENIA CO DO PRZEBIEGU DROGI. KSZTAŁT CAŁEGO PROJEKTU — LOKALIZACJA MOSTU I DROGI, PROJEKT TECHNICZNY, KOSZTORYS — ZOSTAŁ OKREŚLONY PRZEZ INWESTORA, KTÓRYM JEST URZĄD MORSKI W GDYNI.

W obecnej sytuacji, w sprawie przebiegu drogi tylko inwestor może cokolwiek zmienić. Wobec faktu, że cała inwestycja realizowana jest w oparciu o tzw. specustawę oraz biorąc pod uwagę obecny stan zaawansowania prac, a także patrząc z perspektywy kilkuletnich zmagań z Urzędem Morskim w Gdyni, nie jestem optymistą co do pozytywnej reakcji na protest — kończy Zygmunt Tucholski.

Interpelację w tej sprawie do ministra rozwoju, pracy i technologii wysłała posłanka Monika Falej. Zadała ministrowi szereg pytań. Pyta między innymi o to na jakim etapie znajduje się postępowanie odwoławcze od decyzji wojewody pomorskiego, czy przewiduje się podjęcie zmian projektu i czy zostaną przeprowadzone konsultacje?

Pytania w sprawie budowy mostu wysłaliśmy do Urzędu Morskiego w Gdyni. Czekamy na odpowiedzi. Do tematu wrócimy.

Karolina Król

eprasa.pl ec88600426

SIOSTRA ROZKRĘCA TIKTOKA DLA BOGA

SIOSTRA PAULA FORMELA, ZAKRYSTIANKA PARAFII NAJŚWIĘTSZEGO SERCA JEZUSA W OLSZTYNIE, ZA MŁODZIEŻĄ PÓJDZIE WSZĘDZIE. TAKŻE DO INTERNETU. A ŻEBY PRZYPOMINAĆ MŁODYM O BOGU, GOTOWA JEST I ŚPIEWAĆ, I TAŃCZYĆ, I ŻARTOWAĆ.

Fot. TikTok/screen

Siostra Paula nie przypuszczała, że jej nagrania staną się tak popularne

Choć trudno mówić, że to zjawisko na wielką skalę, księża i zakonnice coraz częściej decydują się na aktywne prowadzenie kont w mediach społecznościowych. Co ważne, część z nich do sprawy podchodzi z dużym dystansem i humorem. Właśnie na ich miarę wydaje się skrojony TikTok: serwis, w którym znajdziemy miliardy krótkich nagrań. W tym te z udziałem opisywanego już przez nas księdza Kamila Wyszyńskiego z Olsztyna, który na TikToku ma naprawdę cały zastęp obserwujących, czy, od jakiegoś czasu, siostry Pauli, która także związana jest z olsztyńską parafią.

Świadoma, że teraz, w pandemii, niemal wszyscy więcej czasu spędzamy w mediach społecznościowych, zakonnica odpowiadająca za Duszpasterstwo Młodzieży Sióstr Katarzynek znalazła sposób, żeby wirtualnie szukać porozumienia z młodymi osobami. Na TikToku założyła profil „katarzynki52 - Przystań Katarzynek". Do sprawy podeszła profesjonalnie: rozeznała grunt i dostosowała przekaz do medium. Jej celem jest przypominanie o Bogu, ale w swoich krótkich nagraniach nie występuje w roli kaznodziejki. Stawia na humor. To dlatego do wybranych przez siebie podkładów tańczy i śpiewa. Jak mówi, chce w ten sposób pokazać internautom, że ani Pan Bóg, ani siostry zakonne nie powinny im się kojarzyć wyłącznie z powagą. A już na pewno nie ze strachem. Bo, jak zaznacza, jest świadoma, że wizerunek zakonnicy różni się od tego, kim siostry są w rzeczywistości. Siostra Paula swoją działalnością internetową zmienia te wyobrażenia.

— KIEDY CZYTAM KOMENTARZE, KTÓRE ZOSTAWIAJĄ NAM INTERNAUCI, ZAUWAŻAM, ŻE CHYBA LUDZIE ZACZYNAJĄ NAS, ZAKONNICE, POSTRZEGAĆ JAK NORMALNE OSOBY — PRZYZNAJE KATARZYNKA.

Ten strach, czy może dystans, jakie osoby świeckie mają wobec sióstr zakonnych może wynikać z nieznajomości realiów, w jakich funkcjonują zakonnice. Zgromadzenia przestrzegają różnych Reguł. Niektóre z nich są dość rygorystyczne. Siostry katarzynki żyją tymczasem blisko ludzi, bo swoimi działaniami starają się im przysłużyć.

— Miałam 14 lat, gdy odkryłam swoje powołanie. Kiedy szukałam zakonu dla siebie, odwiedziłam kilka różnych zgromadzeń. Siostry katarzynki ujęły mnie swoją radością — przyznaje siostra Paula. — Ważne są dla nas relacje, dlatego nie budujemy barier. Zachowujemy się swobodnie i staramy się zachowywać dystans do samych siebie.

Choć siostra Paula uwielbia żartować, niektóre jej żarty mają poważne następstwa. Przykład? Właśnie od czegoś w rodzaju psikusa zaczęło się jej... powołanie. Szukała wypracowania u swoich braci, a znalazła ulotkę jednego ze zgromadzeń. Napisała tam, zaznaczając, że interesuje ją życie zakonne. Nie interesowało. A konkretniej: nie interesowało jej wtedy. – Pan Bóg wziął mój żart na poważnie i oto jestem – mówi w jednym z nagrań, które przygotowała dla internautów zaciekawionych tym, jak trafiła do zakonu.

Czy dzięki żartom siostry Pauli w zakonach pojawią się nowe osoby? Kto wie. Po tym, jak uruchomiła swój profil na TikToku, dostaje czasem wiadomości od młodych dziewczyn, które pytają np., czy w najbliższym czasie odbywać się będą rekolekcje rozpoznające powołanie. To dobry

sygnał, bo czego, jak czego, ale zgłoszeń do zakonów nie przybywa.

— WSPÓŁCZESNY ŚWIAT OFERUJE MŁODYM LUDZIOM ZNACZNIE WIĘCEJ MOŻLIWOŚCI, NIŻ KIEDYŚ. NIE DZIWIĘ SIĘ, ŻE Z NICH KORZYSTAJĄ — PRZYZNAJE SIOSTRA ZAKONNA.

– Nie nastawiam się też na to, żeby jakoś przesadnie zachęcać ludzi do wstępowania do zakonów. Skupiam się na spotkaniach formacyjnych, dzięki którym dziewczyny mogą rozpoznać swoje powołanie — także to do bycia dobrą mamą i żoną.

Kiedy mówię żartobliwie, że dzięki TikTokowi siostra Paula została gwiazdą, natychmiast słyszę jej zaraźliwy śmiech. Ale z powagą przyznaje, że nie przypuszczała, że jej nagrania staną się tak popularne.

— W OGÓLE NIE BRAŁAM POD UWAGĘ, ŻE COŚ TAKIEGO SIĘ WYDARZY — MÓWI SIOSTRA PAULA. — ROBIĘ PO PROSTU SWOJE. TO CZĘŚĆ MOJEJ PRACY DUSZPASTERSKIEJ, BO CHCĘ DOTRZEĆ DO JAK NAJWIĘKSZEJ GRUPY MŁODZIEŻY.

Na TikToku medialna działalność sióstr katarzynek się nie kończy. Jakiś czas temu Duszpasterstwo Młodzieżowe Sióstr Katarzynek „Przystań" zaczęło realizację nowego projektu, jakim jest „Port Jezusa". Na kanale YouTube prowadzonym przez siostry o świadectwach swojej wiary opowiadają m.in. Maja Frykowska czy Michał „Misiek" Koterski, a więc osoby, których droga do Kościoła była dość kręta.

Daria Bruszewska-Przytuła

TikTok jest jednym z najpopularniejszym mediów społecznościowym. I, co ważne, na tej popularności wciąż zyskuje. W Polsce korzysta z niego około 3 mln użytkowników. Jeszcze półtora roku temu autorzy badań dowodzili, że tylko około 10 proc. użytkowników tego serwisu ma ponad 19 lat. Osoby przyglądające się Internetowi nie mają jednak wątpliwości, że społeczność tego serwisu się „starzeje", ponieważ przyciąga on coraz więcej dorosłych osób. Na TikToku znajdziemy przede wszystkim krótkie filmiki, do których autorzy dobierają odpowiedni podkład muzyczny z bogatej biblioteki aplikacji. Nagrania można w sposób dość łatwy edytować, choćby przez zastosowanie rozmaitych filtrów i efektów.

Zgromadzenie Sióstr św. Katarzyny Dziewicy i Męczennicy działa od 1571 roku. Zostało założone w Braniewie przez bł. Reginę Protmann, Oficjalnie zgromadzenie funkcjonuje od 1583 roku, kiedy to Reguły (plan i zasady życia) zostały zatwierdzone przez biskupa diecezji Marcina Kromera. Stało się to na zamku w Lidzbarku Warmińskim
Katarzynki są jednym z pierwszych żeńskich zakonów prowadzących czynną działalność apostolską obok życia kontemplacyjnego. Zakonnice z tego zgromadzenia zajmują się działalnością charytatywną, opieką w szpitalach, domach opieki, katechizacją młodzieży, ubogimi, organizacją rekolekcji dla dziewcząt w parafiach, dziećmi w przedszkolach, wystrojem kościołów, wypiekiem Hostii, opieką nad księżmi emerytami.

eprasa.pl ec88600426

MOC POMAGANIA TO WIELKA MOC

AMELKA, OLIWKA I MACIEK DZIELNIE WALCZĄ Z CHOROBAMI. WSPIERA ICH W TYM MAMA CHŁOPCA, A BABCIA DZIEWCZYNEK. LECZENIE JEDNEGO DZIECKA ŁĄCZY SIĘ Z OGROMNYMI WYDATKAMI, A CO DOPIERO TRÓJKI. WSPÓLNIE MOŻEMY IM POMÓC.

NIESTETY OPRÓCZ WIĘZÓW KRWI SYMPATYCZNĄ TRÓJKĘ ŁĄCZY JESZCZE JEDNA RZECZ. WSZYSCY ZMAGAJĄ SIĘ Z RÓŻNYMI FORMAMI NIEPEŁNOSPRAWNOŚCI.

Amelka, Oliwka i Maciek to trójka dzieci, którymi opiekuje się pani Marzanna z mężem. Jedenastoletni Maciek dzielnie towarzyszy rodzicom w opiece nad dziewczynkami, których jest... wujkiem. Jednak pani Marzanna zaznacza, że to nie ma znaczenia w codziennym życiu.

— Na co dzień to nie ma znaczenia, przy tak niewielkiej różnicy wieku są dla siebie jak rodzeństwo i sami siebie tak właśnie traktują. Zresztą dziewczynki są z nami od małego — tłumaczy pani Marzanna.

Najwięcej czasu i opieki wymaga młodsza dziewczynka. Trzyletnia Amelka jako pierwsza została podopieczną Fundacji „Przyszłość dla Dzieci". Lekarze zdiagnozowali u niej autyzm oraz padaczkę, a to tylko niektóre ze schorzeń z którymi każdego dnia musi się mierzyć. Dziewczynka nie mówi, rodzina porozumiewa się z nią wyłącznie gestami. Uśmiech na twarzy najczęściej wywołuje u niej Myszka Mickey, której jest ogromną fanką.

— Uwielbia tę bajkę, mogłaby oglądać ją godzinami. Staram się jej dostarczyć trochę koloru w życiu, chociażby przez kolorowe zabawki czy ubranka — śmieje się babcia dziewczynki.

Oliwia natomiast woli bawić się lalkami, uwielbia też przebierać się za postaci z bajek. Na pierwszy rzut oka można nie zauważyć, że ta uśmiechnięta kilkulatka zmaga się z tak wieloma schorzeniami. Dziewczynka cierpi na nietolerancję fruktozy. Aktualnie jest diagnozowana w kierunku upośledzenia. Natomiast Maciek, najstarszy z trójki, to wulkan energii. Nie usiedzi długo w jednym miejscu, wszędzie jest go pełno. Niestety również u niego zdiagnozowano autyzm. Grafik rodziny od rana do wieczora jest zapełniony spotkaniami z różnymi specjalistami.

Fot. archiwum prywatne

Amelka, Oliwka i Maciek są podopiecznymi Fundacji „Przyszłość dla Dzieci"

Trzyletnia Amelka jest fanką Myszki Mickey

Oliwka uwielbia przebierać się za postaci z bajek

Maciek to wulkan energii

— Gdy pozwalają na to fundusze to idę z dziećmi również na zajęcia prywatnie. To duży wydatek, ale zdaję sobie sprawę, że dzięki temu będą lepiej funkcjonować. Staram się też ćwiczyć z nimi w domu, nawet kupiłam specjalne sprzęty. Jednak muszę przyznać, że to trudne. Czasem nie mam serca z nimi powtarzać ćwiczenia, gdy widzę na ich twarzy ból — tłumaczy pani Marzanna.

Najważniejsza w leczeniu dzieci jest regularna rehabilitacja, na którą rodzice przeznaczają najwięcej pieniędzy z budżetu domowego. Dlatego postanowili poprosić o wsparcie Fundację „Przyszłość dla Dzieci".

— Muszę przyznać, że przez długi staraliśmy się radzić sobie sami. Jednak na dłuższą metę nie było to możliwe. Bardzo mi zależy, żeby zarówno syn jak i wnuczki mogły chodzić na rehabilitację. Chcę dla nich jak najlepiej — mówi kobieta.

Na szczęście jest szansa, żeby pomóc tym i innym podopiecznym Fundacji „Przyszłość dla Dzieci". Do końca kwietnia musimy złożyć zeznanie podatkowe. Wszystkich, którzy zostawili sobie ten obowiązek na ostatnią chwilę, namawiamy, aby wesprzeć jednym procentem Fundację „Przyszłość dla Dzieci".

— Wspieramy dzieci w walce z ich chorobami już 18 lat. To doświadczenie sprawia, że wiemy, gdzie pomoc jest najbardziej potrzebna. Wiemy także, jak jej udzielać, aby pomagać mądrze — odpowiada Iwona Żochowska-Jabłońska, dyrektor zarządzająca Fundacją „Przyszłość dla Dzieci". — Przekazując darowiznę lub oddając swój jeden procent podatku, możemy pomóc dzieciom w walce o zdrowie, a nierzadko i uratować komuś życie — dodaje. **Alicja Kowalczyk**

Żeby przekazać 1 procent podatku, wystarczy wpisać w rozliczeniu numer KRS 0000148747. A już dziś można dokonać wpłaty na konto Fundacji „Przyszłość dla Dzieci": 58 1240 1590 1111 0000 1453 6887.

REKLAMA

Masz moc!

Przekaż 1% podatku!

Podaruj dzieciom lepsze życie!

Fundacja „Przyszłość dla Dzieci"
KRS 0000148747 | www.przyszloscdladzieci.org

FUNDACJA PRZYSZŁOŚĆ DLA DZIECI

221otbp-F -P

eprasa.pl ec88600426

WARMIA WALCZY O PIENIĄDZE

CZY SZERSZY STRUMIEŃ PIENIĘDZY POPŁYNIE NA WARMIĘ? ZABIEGAJĄ O TO SAMORZĄDOWCY Z WARMII, LICZĄC ŻE STATUS REGIONU ROZWOJOWEGO POZWOLIŁBY NA WIĘKSZE WSPARCIE GMIN I POWIATÓW WARMIŃSKICH Z PROGRAMÓW UNIJNYCH, JAK I RZĄDOWYCH.

Niektórzy mylą Warmię z Mazurami, a wielu nie jest w stanie określić granic obu regionów, to jednak są to dwa różne regiony. Podobne, ale inne. Wprawdzie w jednym województwie, ale jakże z różnymi problemami. I to co jest dobre dla Mazur niekoniecznie sprawdza się na Warmii i odwrotnie. Bo na Warmii nie ma choćby Wielkich Jezior i tysięcy żeglarzy w sezonie, ale są za to zabytki, lasy, mniejsze, ale czyste jeziora.

Starostowie z Warmii wystąpili do Tadeusza Kościńskiego, ministra finansów, funduszy i polityki regionalnej o wsparcie Warmii w dążeniu do uzyskania statusu regionu rozwojowego. I to zarówno pod względem gospodarczym, jak i pod względem promocji dziedzictwa narodowego oraz rozwijania turystyki opartej na historii i dziedzictwie Warmii.

Podstawą, spoiwem, które miałby umożliwić to wsparcie finansowe przedsiębiorców i samorządów w rozwoju Warmii pod kątem turystyki ma być projekt „Szlaku Świętej Warmii", który do dwóch lat promuje olsztyńskie starostwo i inne starostwa położone na Warmii. I teraz samorządowcy chcą stworzyć projekt gospodarczy pod tą samą nazwą.

— CHCEMY SIĘ WZOROWAĆ NA ROZWIĄZANIACH TURYSTYCZNYCH JUŻ ISTNIEJĄCYCH W REGIONIE GALICJI NA TERENIE HISZPANII, GDZIE JEST ZORGANIZOWANY SZLAK ŚW. JAKUBA, KTÓRY JEST ROZPOZNAWALNY NA CAŁYM ŚWIECIE — TŁUMACZY STAROSTA ANDRZEJ ABAKO.

Projekt warmiński łączyłby ze sobą kilka elementów. A więc dziedzictwo kulturowe Warmii (muzea, kapliczki, kościoły, średniowieczne zamki, kulinaria) z atrakcjami turystycznymi regionu (jeziora, rzeki, lasy, termy, szlaki piesze, konne i rowerowe, pole golfowe, stadniny koni) z siecią gastronomiczno-hotelową (hotele, pensjonaty, agroturystykę) z siecią komunikacyjną (kolej, lotnisko w Szymanach, lotniska prywatne) z wyznaczonym geograficznie szlakiem turystycznym, który gminy warmińskie chcą stworzyć. „Szlak Świętej Warmii" ma przechodzić przez wszystkie gminy warmińskie (ok. 450 km) i mieć w sobie tzw. tematyczne pętle turystyczne (piesze, rowerowe, konne). Jednocześnie ma wykorzystywać potencjał gospodarczy i tworzyć nowe miejsca pracy.

— NASZ SZLAK BĘDZIE OPIERAŁ SIĘ NA IDEI PIELGRZYMEK INDYWIDUALNYCH (TURYSTYCE RELIGIJNEJ) I WEEKENDOWYCH WYCIECZKACH RODZINNYCH.

Tym samym będzie wpisywał się w działania związane ze zwalczaniem pandemii oraz aktywizował w kierunku turystyki pieszej z dala od zgiełku miast — przekonuje starosta Abako.

Fot. Starostwo Olsztyńskie

Andrzej Abako: Chcemy się wzorować na rozwiązaniach turystycznych już istniejących w regionie Galicji na terenie Hiszpanii, gdzie jest zorganizowany szlak Św. Jakuba, który jest rozpoznawalny na całym świecie

Te działania wymagają jednak wsparcia finansowego.

BUDŻET PROGRAMU DLA POLSKI WSCHODNIEJ W NOWEJ PERSPEKTYWIE FUNDUSZY EUROPEJSKICH NA LATA 2021-2027, TO AŻ 11,4 MILIARDA ZŁOTYCH. JEDNAK W ZAŁOŻENIACH PROGRAMU POLSKA WSCHODNIA, KTÓREGO KONSULTACJE SPOŁECZNE WŁAŚNIE SIĘ ZAKOŃCZYŁY, NIE MA TAKIEGO WSPARCIA DLA WARMII.

— Stąd nasz wniosek i apel do ministra, by nasz region był zauważony z pozycji centralnych instytucji państwowych, które poprzez programowanie Polski Wschodniej na lata 2021-2027 umożliwią integrację regionu i jego rozwój społeczno-gospodarczy — podkreśla starosta olsztyński.

Czy tak się stanie, to trudno powiedzieć, ale„ Szlak Świętej Warmii " mógłby stać się kołem zamachowym rozwoju Warmii. A już na pewno przyciągnąć do nas turystów i to nie tylko latem.

Fot. Andrzej Mielnicki

Rafał Szczepański: Idea „Szlaku Świętej Warmii " wpisuje się w szeroko rozumiane pojęcie wielokulturowości, które mogłoby stać się osią rozwoju turystyki, nie tylko dla Warmii

I to widzą, ci którym zależy na rozwoju Warmii, na tym żeby region się nie wyludniał, żeby były tu miejsca pracy.

—„Szlak Świętej Warmii" to inne spojrzenie na turystykę i rozwój Warmii, szersze z mocnymi filarami. Tego nie było, brakowało — uważa Rafał Szczepański, wiceprezes zarządu BBI Development SA, przedsiębiorca, który inwestuje na Warmii.

— NIE WYKORZYSTYWALIŚMY TEGO, CO DAŁA NAM PRZYRODA I HISTORIA. OWSZEM MIELIŚMY HASŁO „MAZURY CUD NATURY", NAPRAWDĘ DOBRE, ALE CO Z WARMIĄ, REGIONEM TAK FANTASTYCZNIE POŁOŻONYM, BO PRZY „SIÓDEMCE".

Mamy swoje atuty, to bogactwo wielu kultur i przyrody. Mamy zjawiskowe zamki i fortyfikacje, czyste jeziora, lasy, przez które ciąganą się szlaki turystyczne. Mamy zabytki, katedry, bazyliki. Mamy Świętą Lipkę, Frombork, Głotowo i mamy Gietrzwałd, który jest jedynym w Polsce i Europie Wschodniej tzw. miejscem „Objawień Maryjnych" uznanych przez Watykan. Ale mamy również skansen w Olsztynku, termy w Lidzbarku czy centrum Ukiel nad Jeziorem Krzywym w Olsztynie. Ba, mamy nawet pola golfowe. To wszystko to właśnie „Szlak Świętej Warmii".

— TO MOŻE BYĆ DŹWIGNIA ROZWOJU REGIONU, ALE WYMAGA ŚMIAŁYCH DECYZJI I NA PEWNO SZERSZEGO WSPARCIA TURYSTYKI NA WARMII ŚRODKAMI UNIJNYMI, W TYM TAKŻE Z PROGRAMU POLSKA WSCHODNIA — DODAJE PRZEDSIĘBIORCA.

— Myślę, że to jest właśnie czas na takie decyzje. Idea „Szlaku Świętej Warmii " wpisuje się w szeroko rozumiane pojęcie wielokulturowości, które mogłoby stać się osią rozwoju turystyki, nie tylko dla Warmii, ale innych regionów ściany wschodniej, np. Podlasia czy Podkarpacia, gdzie też mamy do czynienia ze złożoną historią, różnymi religiami i innymi wartościami kulturowymi.

Andrzej Mielnicki

Gazeta Olsztyńska zawsze pod ręką. Zaprenumeruj e-wydanie: kupgazete.pl

eprasa.pl ec88600426

MŁODZI PROSZĄ O UŚMIECH, BO CHCĄ WALCZYĆ Z DEPRESJĄ

DEPRESJA DO KOŃCA 2030 ROKU BĘDZIE NA PIERWSZYM MIEJSCU WŚRÓD NAJCZĘSTSZYCH CHORÓB — PRZYPOMINA USTALENIA WHO FUNDACJA MŁODYCH LIDERÓW. JEJ PRZEDSTAWICIELE POSTANOWILI ZAOFEROWAĆ WSPARCIE NIE TYLKO SWOIM RÓWIEŚNIKOM, ALE I DOROSŁYM.

Fot. Fundacja Młodych Liderów

Nastolatkowie z lockdownem i nauką zdalną radzą sobie gorzej niż mogłoby się wydawać. Niestety swoje konsekwencje może to mieć jeszcze na długo po pandemii — tłumaczy Wiktoria Noga z Fundacji Młodych Liderów. — Szacuje się, że w Polsce nawet 20 proc. młodzieży cierpi z powodu zaburzeń depresyjnych, a niektóre dane wskazują, że objawy depresyjne można stwierdzić nawet u co trzeciego nastolatka. Ogromna część z nich ma myśli samobójcze....

Młodzi nie chcą być obojętni, więc postanowili wziąć sprawy w swoje ręce, organizując ogólnopolską kampanię społeczną o nazwie „Poproszę Uśmiech".

— Rozpoczęliśmy ją w dniu 7 kwietnia, czyli Światowym Dniu Zdrowia. Jej celem jest uświadomienie milionów Polaków, jak dużym zagrożeniem jest depresja, jakie są jej objawy oraz jak można sobie z nią radzić — wyjaśnia przedstawicielka Fundacji Młodych Liderów.

DLACZEGO TEMAT DEPRESJI?

Smutny, agresywny, przestał się uczyć, nic mu się nie chce...Czy to tylko przejawy młodzieńczego buntu? Depresja młodzieńcza często jest bagatelizowana przez osoby dorosłe z otoczenia chorego i tłumaczona właśnie burzliwym okresem dojrzewania. Dane jednak są bezlitosne i zatrważające — obecnie na depresję cierpi prawie jedna trzecia nastolatków.

Według raportu „Etat w sieci 2.0" (2021) szacuje się, że aż 62 proc. nastolatków w wieku 11-18 lat ma problemy ze snem. Z kolei 75 proc. badanych w tej grupie wiekowej martwi się o przyszłość, a 70 proc. czuje się bardziej nerwowymi i rozdrażnionymi niż wcześniej. Co szokuje najbardziej to fakt, że aż 43 proc. badanych nastolatków miewało lub ma myśli samobójcze.

NA CZYM POLEGA KAMPANIA „POPROSZĘ UŚMIECH"?

Każdego dnia miliony osób w Polsce zakładają maseczki, dezynfekują dłonie i utrzymują społeczny dystans, by uniknąć zakażenia COVID. Równocześnie nie podejmują żadnych działań, by zabezpieczyć się przed ryzykiem zachorowania na depresję, czyli chorobę, której nie da się przejść bezobjawowo i która zostawia w naszej psychice ślad na całe życie.

Organizacja przygotowała szereg materiałów, które stanowią wskazówki zarówno dla osób z objawami depresji, a także dla ich najbliższych, którzy często czują się bezradni w obliczu problemu. W serwisie YouTube młodzi aktywiści opublikowali np. wywiady z doktor psychologii, specjalizującą się w badaniach naukowych na temat nastoletniej depresji. Konkretne rozwiązania dla siebie znajdzie nie tylko młodzież, ale także nauczyciele i rodzice.

Na stronie internetowej www.poproszeusmiech.pl znaleźć można m.in.:

1. Test Beck'a do wstępnej oceny kondycji psychicznej.
2. eBook, który pozwoli zrozumieć objawy depresji.
3. Poradnik, w którym zawarte są wskazówki jak pomóc bliskiej osobie w depresji.
4. Zakładkę #wyznajemy, gdzie zbierać będziemy anonimowe wyznania.
5. Merytoryczne wywiady z doktorem psychologii na co dzień pracującej z młodzieżą, dotyczące kondycji psychicznej nastolatków z perspektywy: młodzieży, rodziców i nauczycieli.
6. Statystyki i baza wiedzy, aby szerzej przedstawić i przybliżyć problem.

Co chciał(a)byś, aby dorośli usłyszeli o Waszej aktualnej sytuacji?

To pytanie zadali w wywiadzie nastolatkom pod koniec 2020 roku badacze przygotowujący raport „Etat w sieci 2.0" (2021). Oto niektóre autentyczne odpowiedzi, które zostały uzyskane:

„Zdalne i izolacja odbierają nam najlepszy okres w życiu."
„Oddajcie mi moje życie. Oddajcie mi szkołę. Oddajcie mi koleżanki, pasje."
„Z dnia na dzień odechciewa się żyć."
„Chcę, żebyście zrozumieli, że nie mamy siły wychodzić i cieszyć się z życia, nie mamy mentalnej siły na „przyjemne spacerki", jedyne czego chce po lekcjach to iść spać, bo na następny dzień znowu czeka mnie to samo..."
„Wprowadźcie zmiany teraz, bo zdechniemy, a wy razem z nami."

Źródło: Materiały prasowe, oprac. dbp

Problemami, z jakimi mierzą się młodzi ludzie, zajmowaliśmy się w „Raportach dziennikarzy Gazety Olsztyńskiej" poświęconych psychiatrii dziecięcej i młodzieżowej oraz edukacji zdalnej. Zarówno te, jak i pozostałe Raporty wciąż można znaleźć na stronie gazetaolsztynska.pl. A już 23 kwietnia ukaże się nasza kolejna publikacja. Tym razem zajmować się w niej będziemy tematem opieki nad najmłodszymi mieszkańcami Warmii i Mazur.

REKLAMA

przetarg

Spółdzielnia Mieszkaniowa w Olecku
ul. Zyndrama 4

ogłasza przetarg nieograniczony na

dostawę opału – miału węglowego do kotłowni osiedlowej SM w Olecku

Przetarg odbędzie się dnia **23 kwietnia 2021 r. o godz. 11:00** w siedzibie SM w Olecku.
Dokumenty przetargowe można pobrać ze strony **http://sm.olecko.pl/przetargi.**

Spółdzielnia Mieszkaniowa w Olecku zastrzega sobie prawo unieważnienia przetargu bez podania przyczyny.

Zarząd Spółdzielni Mieszkaniowej w Olecku

14921ocwo-A -P

REKLAMA

komunikat

INFORMACJA
Wójt Gminy Gronowo Elbląskie

podaje do publicznej wiadomości wszystkich zainteresowanych, że na tablicy ogłoszeń Urzędu Gminy w Gronowie Elbląskim przy ulicy Łączności 3 od dnia 8 kwietnia 2021 r. przez okres 21 dni oraz na stronach internetowych Urzędu: www.gminagronowo.pl oraz www.bip.gminagronowo.pl został wywieszony wykaz nieruchomości przeznaczonych do dzierżawy.

Wójt Gminy
Marcin Ślęzak

16921see1-A-G

komunikat

Burmistrz Susza

podaje do publicznej wiadomości, że dnia 07.04.2021 r. i dnia 08.04.2021 r. na tablicy ogłoszeń Urzędu Miejskiego w Suszu wywieszono na okres 21 dni wykazy nieruchomości przeznaczonych do wydzierżawienia w trybie bezprzetargowym.

11521ilzi-A-G

eprasa.pl ec88600426

9 - 15 kwietnia 2021

Piątek

00:55 TVP2 **Czyja to kochanka?**

komedia romantyczna, Belgia, Francja, Włochy, 2006

Milioner Pierre Levasseur (Daniel Auteuil) ma piękną, błyskotliwą żonę Christine (Kristin Scott Thomas) oraz seksowną kochankę, modelkę Elenę Simonsem (Alice Taglioni). Gdy fotografuje go z nią paparazzi, Pierre jest przerażony. Ujawnienie romansu grozi bowiem skandalem i kosztownym rozwodem. Cała nadzieja milionera w tym, że na zdjęciu jest jeszcze jedna, przypadkowa osoba. Pierre oraz jego adwokat odnajdują tego niepozornego mężczyznę. Okazuje się, że to parkingowy François Pignon (Gad Elmaleh).

Sobota

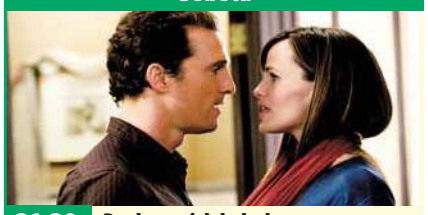

21:30 TVN **Duchy moich byłych**

komedia romantyczna, USA, 2009

Ceniący sobie ponad wszystko dobrą zabawę fotograf mody, Connor (Matthew McConaughey) nie myśli o ustatkowaniu się. Jest przeciwieństwem swojego młodszego brata, który wkrótce żeni się z Sandrą (Lacey Chabert). Kiedy nadchodzi dzień ślubu, Connor postanawia zniechęcić go do małżeństwa. Nieoczekiwanie podczas uroczystości mężczyznę nawiedza duch zmarłego wujka Wayne'a (Michael Douglas), lekkoducha i kobieciarza, który był dla Connora autorytetem w kwestii związków.

Niedziela

22:20 TVP1 **Wszystkie drogi prowadzą do Rzymu**

komedia romantyczna, Włochy, USA, 2015

Maggie uczy w koledżu i samotnie wychowuje nastoletnią Summer. By odbudować więź z córką, postanawia wyjechać z nią do Toskanii, gdzie sama spędzała wakacje jako dziecko. Różowowłosa buntowniczka nie podziela entuzjazmu matki, a malownicze włoskie krajobrazy są jej obojętne. Wyjazd z metropolii, w której zostawiła chłopaka, na wieś traktuje jak karę i każdy zachwyt Maggie puentuje w sarkastyczny sposób. Mimo marudzenia córki matka stara się zachować pogodę ducha.

Poniedziałek

20:05 POLSAT **Niezniszczalni**

film sensacyjny, USA, 2010

Doświadczony Barney Ross (Sylvester Stallone) jest dowódcą grupy najemników specjalizujących się w najbardziej ryzykownych misjach na całym świecie. W jego zespole są najlepszy w walce nożem Lee Christmas (Jason Statham), specjalista od wschodnich sztuk walki Yin Yang (Jet Li), miłośnik ciężkich broni Hale Caesar (Terry Crews), ekspert od ładunków wybuchowych Toll Road (Randy Couture) i nieprzewidywalny snajper Gunner Jensen. Ekipa przyjmuje zlecenie od „Kościelnego".

Wtorek

22:20 POLSAT **Transporter**

film sensacyjny, Francja, USA, 2002

Frank Martin (Jason Statham), były członek brytyjskich oddziałów specjalnych, zarabia obecnie jako dostawca nielegalnych przesyłek. Zawsze przestrzega pewnych reguł - nie interesuje go prawdziwe nazwisko nadawcy i odbiorcy oraz zawartość przewożonych paczek. Pewnego dnia ma dostarczyć przesyłkę do przestępcy zwanego Wall Street (Matt Schulze). Wbrew swoim zasadom postanawia zajrzeć do środka pakunku, gdy zauważa, że coś się w nim porusza. Okazuje się, że jest to związana i zakneblowana młoda kobieta, Chinka Lai.

Środa

22:35 TVN **Dziewczyna z pociągu**

dramat kryminalny, USA, 2016

Rachel Watson (Emily Blunt) każdego dnia o 8.04 wsiada do podmiejskiego pociągu jadącego do Nowego Jorku. Codziennie spotyka tych samych ludzi i mija po drodze identyczny zestaw domów. Jednym z nich jest ten, w którym mieszkała kiedyś z mężem Tomem (Justin Theroux). Niestety, rozwiedli się, a jej miejsce zajęła Anna (Rebecca Ferguson). Chcąc uciec od bólu, Rachel zaczyna obserwować parę zajmującą inny dom na trasie pociągu - Megan (Haley Bennett) i Scotta (Luke Evans) Hipwellów.

Czwartek

22:05 POLSAT **Ilu miałaś facetów**

komedia romantyczna, USA, 2011

Ally wydaje się ucieleśnieniem nowoczesnej kobiety. Jest niezależna, pewna siebie, inteligentna, atrakcyjna, zabawna i romantyczna, ale... wciąż samotna. Kiedy uświadamia sobie, ile ma za sobą przelotnych znajomości, zaczyna obawiać się, że już nigdy nie wyjdzie za mąż. Postanawia przyjrzeć się swoim byłym chłopakom i znaleźć pośród nich tego jedynego. Skłania ją do tego artykuł, z którego wynika, że osoby będące w więcej niż dwudziestu związkach prawdopodobnie przegapiły miłość swojego życia.

piątek 9 kwietnia

TVP 1

05:15 Przysięga - serial obyczajowy, prod. Turcja
06:00 Elif - serial, prod. Turcja
06:50 Policzmy się dla Polski
07:00 Transmisja Mszy Świętej z Sanktuarium Matki Bożej na Jasnej Górze
07:30 Agape - magazyn
08:00 Wiadomości
08:10 Pogoda poranna
08:15 Kwadrans polityczny
08:35 Ranczo - serial
09:35 Komisarz Alex - serial kryminalny TVP
10:35 Ojciec Mateusz - serial kryminalny TVP
11:25 Kasta - serial paradokumentalny TVP
12:00 Wiadomości
12:10 Agrobiznes
12:30 Agropogoda - magazyn
12:35 Magazyn Rolniczy
12:55 Wielkie rodziny - telenowela dokumentalna
13:45 Policzmy się dla Polski

SERIAL OBYCZAJOWY

14:00 Elif - serial, prod. Turcja, 2018
15:00 Wiadomości
15:15 Alarm! - magazyn
15:35 Gra słów. Krzyżówka
16:05 Przysięga - serial obyczajowy, prod. Turcja
17:00 Teleexpress
17:15 Jaka to melodia?
17:55 Klan - telenowela TVP
18:20 Kasta - serial
18:55 Jeden z dziesięciu
19:30 Wiadomości
20:10 Alarm! - magazyn
20:30 Leśniczówka
21:00 Ojciec Mateusz - serial
22:00 Show - komedia
00:15 Francuska suita - dramat wojenny
02:05 S. W. A. T. - Jednostka specjalna - serial

TVP 2

05:25 Górscy ratownicy - serial obyczajowy
06:20 Anna Dymna - spotkajmy się
06:50 Familiada - teleturniej
07:30 Pytanie na śniadanie
10:40 Panorama
10:45 Pytanie na śniadanie
11:15 Policzmy się dla Polski
11:25 Dookoła Bałtyku
11:50 Dla niesłyszących - Barwy szczęścia - serial obyczajowy TVP
12:30 Koło fortuny
13:15 Kozacka miłość - serial kostiumowy, prod. Rosja
14:05 Va Banque - teleturniej
14:35 Na sygnale - serial fabularyzowany TVP
15:10 Górscy ratownicy - serial obyczajowy
16:00 Koło fortuny
16:35 Familiada - teleturniej
17:15 Promyk nadziei - serial
18:00 Panorama
18:20 Va Banque - teleturniej

SERIAL KOSTIUMOWY

18:45 Kozacka miłość - serial kostiumowy, prod. Rosja
19:35 Barwy szczęścia - serial obyczajowy TVP
20:35 Dance Dance Dance - widowisko rozrywkowe
22:45 Kabaret. Super Show Dwójki - program kabaretowy
23:50 Muzyka, Taniec, Zabawa - koncert
00:55 Kino relaks - Czyja to kochanka? - komedia romantyczna, prod. Francja, Włochy, 2006, reż. Francis Veber
02:30 Licencja na zabijanie - film sensacyjny, prod. Wielka Brytania
04:50 Rodzinka.pl - serial komediowy TVP

TVN

05:40 Uwaga! - magazyn
06:00 Ukryta prawda - program obyczajowy
07:00 Kuchenne rewolucje - program kulinarno-rozrywkowy
08:00 Dzień Dobry TVN - magazyn
11:35 Doradca smaku
11:45 Ukryta prawda - program obyczajowy
14:55 Szpital - program obyczajowy
16:00 LAB
17:00 Kuchenne rewolucje - program kulinarno-rozrywkowy
18:00 Ukryta prawda - program obyczajowy
19:00 Fakty
19:25 Uwaga! koronawirus
19:55 Uwaga! - magazyn
20:05 Miłe wieści

FILM PRZYGODOWY

20:10 Człowiek ze stali - film przygodowy, USA, Kanada, Wielka Brytania, 2013, reż. Zack Snyder, wyk. Henry Cavill, Amy Adams, Michael Shannon, Diane Lane, Russell Crowe, Laurence Fishburne
23:10 Ponad bezprawiem - film sensacyjny, USA, 2012, reż. Oliver Stone, wyk. Taylor Kitsch, Blake Lively, Aaron Taylor-Johnson, John Travolta, Benicio Del Toro, Salma Hayek
02:00 Kuba Wojewódzki
03:00 Uwaga!
03:20 Noc magii - program ezoteryczny prod. Polska

POLSAT

06:00 Nowy dzień z Polsat News
08:40 Malanowski i Partnerzy
09:40 Sekrety rodziny
10:40 Dlaczego ja?
11:40 Gliniarze
12:50 Wydarzenia
13:25 Interwencja
13:40 Trudne sprawy
14:40 Dlaczego ja?
15:50 Wydarzenia
16:10 Pogoda
16:15 Interwencja
16:30 Na ratunek 112
17:00 Gliniarze
18:00 Pierwsza miłość - serial obyczajowy prod. Polska
18:50 Wydarzenia
19:25 Gość Wydarzeń
19:45 Sport
19:55 Pogoda
20:05 Twoja Twarz Brzmi Znajomo
22:10 Love Island. Wyspa miłości

THRILLER

23:25 Surogaci Niesamowity thriller psychologiczny na podstawie komiksu Roberta Venditti'ego i Bretta Weldele'a. Nie tak odległa wcale przyszłość wydaje się być niemal idealną.
01:05 Watchmen Strażnicy Akcja filmu Watchmen osadzona jest w alternatywnej Ameryce roku 1985, kiedy to przebrani w kostiumy super-bohaterowie są częścią społeczeństwa.
04:40 Disco Gramy - program rozrywkowy prod. Polska
05:25 Telezakupy TV Okazje

TVP Kultura

07:00 Teledyski
08:00 Informacje kulturalne
08:30 Kronos - magazyn kulturalno-społeczny
09:15 300 mil do nieba - dramat, prod. Polska, Francja, Dania, 1989
11:00 Lalka - serial TVP
12:30 Portret osobisty - film dokumentalny
13:30 Scena taneczna - Taniec jazzowy i stepowanie
13:55 Scena taneczna
14:25 Wydarzenie aktualne
14:50 Zapomniane kobiety sztuki
15:55 Lato 1993 - film
17:45 Co dalej? - program publicystyczny
18:00 Rok 2020
18:30 Informacje kulturalne - informator kulturalny
18:55 Reżyserzy - Sidney Lumet - cykl dokumentalny
20:00 Wieczór kinomana - Wstęp do filmu

DRAMAT

20:05 Wieczór kinomana - Dwunastu gniewnych ludzi - dramat, prod. USA, 1957, reż. Sidney Lumet, wyk. Martin Balsam, Henry Fonda, Lee J. Cobb, Ed Begley, Jack Klugman, John Fiedler, Jack Warden, Edward Binns, E.G. Marshall
21:50 Tego się nie wytnie
23:35 Gomorra - serial
00:25 Teraz animacje! - Solo na ugorze - film animowany, reż. Jerzy Kalina
00:30 Teraz animacje! - Obrabiarka - film animowany
00:30 Teraz animacje! - Esperalia - film animowany
00:50 Co dalej? - program publicystyczny

TV Puls

06:00 Zbuntowany anioł - telenowela Osierocona Milagros rozpoczyna pracę jako pokojówka rodziny DiCarlo i zakochuje się w synu pana domu.
07:00 Lombard. Życie pod zastaw - serial
09:00 Rodzinny interes - serial obyczajowy
10:00 Nash Bridges - serial sensacyjny
11:00 Zbuntowany anioł - telenowela
12:00 Zaklinaczka duchów - serial fantasy
14:00 Lombard. Życie pod zastaw - serial obyczajowy
16:00 Rodzinny interes - serial obyczajowy
18:00 Lombard. Życie pod zastaw - serial obyczajowy
20:00 W obronie własnej

FILM AKCJI

22:00 Jawajska gorączka Jake Travers wraz z muzułmańskim detektywem ścigają niebezpiecznego terrorystę odpowiedzialnego za ataki bombowe w Indonezji.
00:05 Kaznodzieja z karabinem Sam Childers stara się o utworzenie sierocińca w rozdartej wojną Afryce.
02:35 Castle - serial obyczajowy
03:45 Z archiwum policji - serial dokumentalny prod. Polska
04:10 Dyżur - serial dokumentalny

TVN 7

05:55 Szkoła
06:55 LAB
07:55 Zakochani po uszy - serial, Polska
08:30 Rozwód. Walka o wszystko
09:30 Ukryta prawda - program obyczajowy
11:30 Ten moment
12:00 Szpital - program obyczajowy
13:00 Szkoła
14:00 Sąd rodzinny - program sądowy
15:00 Sędzia Anna Maria Wesołowska - program sądowy
16:00 Ukryta prawda
17:00 Brzydula - serial, Polska
17:30 Rozwód. Walka o wszystko
18:30 Ten moment
19:00 Ukryta prawda - program obyczajowy
20:00 Brzydula - serial, Polska
20:30 Miłe wieści

PROGRAM ROZRYWKOWY

20:35 Ślub od pierwszego wejrzenia
21:40 Dwa tygodnie na miłość - film komedia, USA, 2002, reż. Marc Lawrence, wyk. Sandra Bullock, Hugh Grant, Alicia Witt, Dana Ivey, Robert Klein, Heather Burns, David Haig
23:55 Gladiator - film przygodowy, Wielka Brytania, USA, 2000, reż. Ridley Scott, wyk. Russell Crowe, Joaquin Phoenix, Connie Nielsen, Oliver Reed, Richard Harris, Derek Jacobi, Djimon Hounsou
03:10 Noc magii - program ezoteryczny

TV 4

08:00 Nasz Nowy Dom **09:00** Sędzia Judy **09:25** Z miłości do dziecka **10:25** Nowe Sekrety Sąsiadów **10:55** Detektywi w akcji **11:55** Kobra - oddział specjalny **12:55** STOP Drogówka **13:55** Galileo **14:55** Z miłości do dziecka **16:00** Policjantki i Policjanci Policjanci z dwóch komend codziennie interweniują, począwszy od pijackich melin, a skończywszy na domowych kłótniach. **17:00** Nowe Sekrety Sąsiadów **19:00** Policjantki i Policjanci **20:00** Gwiazdy Kabaretu **22:00** Sprawiedliwi - Wydział Kryminalny **00:05** Wstrząsy 5: Więzy krwi Gummer w walce o przetrwanie podczas kolejnych zmagań z potworami. **02:10** Graffiti **02:25** Disco Polo Life **03:25** TOP 10 - Lista przebojów **05:30** Telezakupy TV Okazje

TV Trwam

11:25 Głos Polski **11:35** 100 cudownych miejsc na świecie. Palenque miasto Majów, Meksyk **11:45** Spotkania z ekologią **12:00** Regina Coeli **12:03** Informacje dnia **12:20** Filmowe życiorysy **13:30** Msza święta **14:30** Zrozumieć Antycywilizacje **14:55** Słowo Życia - rozważanie Ewangelii dnia **15:00** Modlitwa **15:20** Mocni w wierze **15:50** Ma się rozumieć **16:00** Informacje dnia **16:10** Siódmy sakrament **16:35** Świat na wyciągnięcie ręki **17:00** Regał Mistrzowie **17:30** Antykultura III **17:55** Poczet Wielkich Polaków **18:00** Regina Coeli **18:05** Informacje **18:15** Westerplatte Młodych" **19:00** Warto zauważyć...**19:30** Opowieści Theo **19:45** Modlitwa **20:00** Informacje dnia **20:20** Różaniec **20:50** Myśląc Ojczyzna **21:00** Apel

eprasa.pl ec88600426

sobota 10 kwietnia

TVP 1

05:05 Klan - telenowela TVP
05:55 Magazyn Ekspresu Reporterów
06:50 Policzmy się dla Polski - felieton
07:00 Transmisja Mszy Świętej z Sanktuarium Matki Bożej na Jasnej Górzej na Jasnej Górze
07:35 Rok w ogrodzie
08:00 Rok w ogrodzie Extra - magazyn
08:15 Wojsko - polskie.pl
08:40 Pełnosprawni
09:10 Prywatne życie zwierząt - reportaż
09:30 Policzmy się dla Polski - felieton
09:45 Fascynujący świat - Miejsca kultu na świecie - cykl dokumentalny
10:50 Sprawa dla reportera
11:50 Rio Grande - western, prod. USA, 1950, reż. John Ford, wyk. John Wayne, Maureen O'Hara

MAGAZYN

13:45 Okrasa łamie przepisy - magazyn kulinarny
14:15 Z pamięci - felieton
14:25 Ozdrowieńcy - magazyn
14:55 Policzmy się dla Polski - felieton
15:05 Sekretne życie kotów
15:55 Rolnik szuka żony
17:00 Teleexpress
17:30 Jaka to melodia?
18:30 Stulecie Winnych
19:30 Wiadomości
20:10 Alarm! - magazyn
20:30 Stan zagrożenia - film
21:40 Smoleńsk - dramat
23:50 Bodo - dramat, reż. Michał Kwieciński
01:45 Francuska suita - dramat wojenny
03:45 Jaka to melodia?
04:30 Z pamięci

TVP 2

05:50 Dla niesłyszących - Barwy szczęścia - serial obyczajowy TVP
06:55 Dla niesłyszących - M jak miłość - serial TVP
07:55 Pytanie na śniadanie - serial TVP
11:05 Zainwestuj w marzenia - serial TVP
11:15 Rodzinny ekspres - magazyn
11:50 Dance Dance Dance - widowisko rozrywkowe
14:00 Familiada - teleturniej
14:35 Koło fortuny - teleturniej
15:15 Wojciech Cejrowski - boso przez świat - cykl reportaży
15:50 Smaki świata po polsku - magazyn
16:20 Na dobre i na złe - serial TVP
17:20 Na sygnale - serial fabularyzowany TVP
17:50 Słowo na niedzielę
18:00 Panorama

TELETURNIEJ

18:30 Postaw na milion - teleturniej
19:20 Rodzinka.pl - serial komediowy TVP
20:00 The Voice Kids
22:05 Dance Dance Dance - widowisko rozrywkowe
00:25 Hity wszech czasów
01:25 Jak ona to robi? - komedia, prod. USA, 2011, reż. Douglas McGrath, wyk. Sarah Jessica Parker, Pierce Brosnan, Greg Kinnear, Christina Hendricks
03:05 3.10 do Yumy - western, prod. USA, 2007, reż. James Mangold, wyk. Christian Bale, Russell Crowe, Ben Foster
05:10 Zakończenie dnia

TVN

05:10 Uwaga! - magazyn
05:25 Ukryta prawda - program obyczajowy
06:25 Kuchenne rewolucje - program kulinarno-rozrywkowy
07:25 Pomysłowe projekty
08:00 Dzień Dobry TVN - magazyn
11:30 Brzydula - serial, Polska
14:00 Na Wspólnej - serial, Polska
15:25 Dawid Andres z buta - program rozrywkowy
16:25 MasterChef Junior
18:00 Kuchenne rewolucje - program kulinarno-rozrywkowy
19:00 Fakty
19:25 Sport
19:35 Pogoda
19:45 Uwaga! - magazyn

PROGRAM ROZRYWKOWY

20:00 Power Couple - program rozrywkowy
21:30 Duchy moich byłych - film komedia, USA, 2009, reż. Mark Waters, wyk. Matthew McConaughey, Jennifer Garner, Michael Douglas, Breckin Meyer, Lacey Chabert, Emma Stone
23:45 Prosto z Compton - film obyczajowy, USA, 2015, reż. F. Gary Gray, wyk. O'Shea Jackson Jr., Corey Hawkins, Jason Mitchell, Neil Brown Jr., Aldis Hodge, Paul Giamatti
02:40 Uwaga! - magazyn prod. Polska
03:00 Noc magii

POLSAT

07:55 Ramona i Beezus
10:10 Ewa gotuje
10:40 Nasz Nowy Dom
12:40 Design Dream
13:40 Łowcy nagród
14:40 Rolnicy. Podlasie
15:45 Więzienie
17:45 Chłopaki do wzięcia
18:50 Wydarzenia
19:25 Gość Wydarzeń
19:45 Sport
19:55 Pogoda
20:05 Kowalscy kontra Kowalscy
21:05 Piękni i bezrobotni
22:05 Wkręceni 2 Tym razem bohaterowie znani z pierwszej części filmu - z Szyją i Fikołem na czele - ruszą na podbój stolicy i polskiego show biznesu. Po ostatnich przygodach na prowincji przyjaciele rozstali się i rozjechali po świecie.

THRILLER

00:10 Suma wszystkich strachów Tajemnicza organizacja neonazistowska zdobywa bombę atomową, którą chce zdetonować w Baltimore podczas rozgrywek futbolowych, a winą za atak obarczyć Rosję. W opinii zamachowców wybuch spowoduje niechybny powrót zimnej wojny. Zdezorientowana administracja waszyngtońska szykuje się do grożącej nieobliczalnymi konsekwencjami kontrakcji.
02:45 Tajemnice losu
04:40 Disco Gramy - program rozrywkowy
05:25 Telezakupy TV Okazje

TVP Kultura

07:00 „A mury runą..." - recital Jacka Kaczmarskiego
07:45 Informacje kulturalne
08:10 Od ucha do ucha - Budzik - film
08:20 Od ucha do ucha - Jubile - film
08:25 Od ucha do ucha - Wodny szlak - film
08:35 Od ucha do ucha - Keiro - film animowany
08:50 Od ucha do ucha - Dziewczyna i chłopak
10:45 Serialowa nostalgia - Parada oszustów - serial
11:35 Scena taneczna
12:00 Scena taneczna - Musical - magazyn
12:35 Urodzeni artyści
13:15 Stawka większa niż życie - Okrążenie
14:35 Tego się nie wytnie - talk-show
16:05 Retro kino - Wakacje
17:50 Tamte lata, tamte dni
18:25 Zatańczyć Beethovena

DRAMAT

20:00 Bilet do kina - Pokój syna - dramat, prod. Włochy, Francja, 2001, reż. Nanni Moretti, wyk. Nanni Moretti, Laura Morante, Stefano Accorsi, Jasmine Trinca, Noam Morgensztern, Giuseppe Sanfelice, Roberto Nobile, Antonio Petrocelli
21:45 Adele: Live in London - koncert, prod. Wielka Brytania, 2019
23:05 Seans kultowy - Kruk - horror
00:40 Urodzeni artyści - Agnieszka Hubeny
01:15 Wieczór kinomana - Dwunastu gniewnych ludzi - dramat
03:05 Koneser

TV Puls

06:00 Łowcy skarbów - serial przygodowy Historyczka Sydney Fox decyduje się podróżować po świecie, by odnaleźć zaginione skarby i dzieła sztuki.
07:00 Taki jest świat - program informacyjny
08:00 Lombard. Życie pod zastaw - serial obyczajowy Prowadzenie lombardu to zajęcie ciekawe, momentami ekscytujące, ale często i niebezpieczne. Bohaterami serialu są: właściciel Kazimierz Barski, jego rodzina, pracownicy oraz klienci, którzy pojawiają się w lombardzie z powodu różnych życiowych zawirowań.
20:00 Transporter 3
22:00 Mechanik: Konfrontacja

FILM AKCJI

00:00 Everly Ukrywająca się w swoim apartamencie kobieta stawia czoła licznej grupie morderców nasłanych przez jej byłego chłopaka - szefa mafii.
01:55 Castle Poszukujący inspiracji pisarz otrzymuje pozwolenie na przyłączenie się do jednego zespołu z wydziału zabójstw nowojorskiej policji.
02:50 Taki jest świat - program informacyjny
03:25 Z archiwum policji - serial dokumentalny
05:00 Dyżur - serial dokumentalny

TVN 7

05:15 Szkoła
06:15 Kosmiczny wykop
06:30 Wiza na miłość
07:30 Ten moment
08:05 Ukryta prawda - program obyczajowy
11:15 Hotel Paradise
12:15 Hotel Paradise - Rajskie rozdanie
13:15 Charlie i fabryka czekolady - film przygodowy, USA, Wielka Brytania, 2005, reż. Tim Burton, wyk. Johnny DeppFreddie Highmore, David Kelly, Helena Bonham Carter, Noah Taylor, James Fox, Deep Roy, Christopher Lee, Anna Sophia Robb, Julia Winter, Jordan Fry
15:45 Podróż do wnętrza Ziemi - film przygodowy, USA, 2008, reż. Eric Brevig, wyk. Brendan Fraser, Josh Hutcherson

FILM PRZYGODOWY

17:50 Ostatni smok - film przygodowy, USA, 1996, reż. Rob Cohen, wyk. Dennis Quaid, David Thewlis, Pete Postlethwaite
20:00 Harry Potter i kamień filozoficzny - film przygodowy, USA, Wielka Brytania, 2001, reż. Chris Columbus, wyk. Daniel Radcliffe, Rupert Grint, Emma Watson, Richard Harris, Maggie Smith, Robbie Coltrane, Alan Rickman, Ian Hart
23:25 Piekielna głębia - film sensacyjny, USA, 1999, reż. Renny Harlin
01:30 Zabójcy królowych piękności

TV 4

06:00 Szczenięce lata Toma i Jerry'ego **06:35** Tom i Jerry: Szybcy i Kudłaci **08:00** Galileo **10:05** Powrót do przyszłości
12:25 STOP Drogówka **13:30** Myśl jak facet Równowaga sił zostaje zachwiana w życiu czterech małżeństw, gdy kobiety zaczynają stosować się do zasad zawartych w książce Steve'a Harveya, by uzyskać jak najwięcej od swoich mężów.
16:00 Policjantki i Policjanci **19:00** Galileo **20:00** Policjantki i Policjanci **22:00** Sprawiedliwi - Wydział Kryminalny **00:05** Blok 99 Były bokser, Bradley, traci pracę, a w jego małżeństwie pojawia się kryzys. **02:55** Śmierć na 1000 sposobów **03:25** TOP 10 - Lista przebojów **05:30** Telezakupy TV Okazje

TV Trwam

10:35 Polski Punkt Widzenia **11:00** Kropelka radości **12:00** Nowenna przed 30. Rocznicą powstania Radia Maryja **13:00** Dinozaury z Krasiejowa **13:20** Ocalić od zapomnienia **13:30** Msza święta z Jasnej Góry
14:35 Karol de Foucauld **15:30** Wierzę w Boga **16:00** Informacje dnia **16:10** Świadkowie zbrodni UPA **17:00** Z Parlamentu Europejskiego **17:30** Mocni Jego mocą **17:55** Poczet Wielkich Polaków
18:00 Regina Coeli **18:05** Informacje dnia **18:15** Rozmowy niedokończone **19:00** Msza Święta w intencji Ofiar katastrofy smoleńskiej i ojczyzny **19:30** Katecheza ks. bp. Antoniego Długosza **19:45** Modlitwa **20:00** Informacje dnia **20:20** Różaniec **20:50** Myśląc Ojczyzna **21:00** Apel Jasnogórski

niedziela 11 kwietnia

TVP 1

05:10 Klan - telenowela TVP
06:00 Słownik polsko@polski - talk - show
06:25 Wojsko - polskie.pl
06:55 Słowo na niedzielę
07:00 Transmisja Mszy Świętej z Sanktuarium Bożego Miłosierdzia w Łagiewnikach
08:00 Tydzień
08:30 Zakochaj się w Polsce
09:05 Weterynarze z sercem
09:30 Przyrodnik na tropie
10:00 Transmisja Mszy Świętej z Bazyliki Bożego Miłosierdzia w Łagiewnikach
11:45 Między ziemią a niebem
12:00 Regina Coeli
12:15 Między ziemią a niebem
12:50 Pasterz - Człowiek
13:20 BBC w Jedynce - David
14:15 Z pamięci - felieton
14:25 Okrasa łamie przepisy

FELIETON

14:55 Policzmy się dla Polski - felieton
15:05 Komisarz Alex - serial kryminalny TVP
16:05 Sekretne życie kotów - reality show
17:00 Teleexpress
17:20 Piłka nożna - PKO Ekstraklasa, 24.kolejka: Lech Poznań - Legia Warszawa
19:30 Wiadomości
20:15 Stulecie Winnych - serial TVP
21:15 To był rok!
22:20 Zakochana Jedynka - Wszystkie drogi prowadzą do Rzymu - komedia, prod. USA
00:05 Smoleńsk - dramat
02:10 Koneser
04:25 Z pamięci - felieton

TVP 2

05:20 Dla niesłyszących - Barwy szczęścia - serial obyczajowy TVP
06:55 Dla niesłyszących - M jak miłość - serial TVP
07:55 Pytanie na śniadanie
11:15 Dookoła Bałtyku - magazyn kulinarny
14:00 Familiada - teleturniej
14:35 Koło fortuny
15:15 Szansa na sukces. Opole 2021 - widowisko muzyczne
16:15 Na sygnale - serial fabularyzowany TVP
16:45 Lajk!
17:15 Moje życie XXL
18:00 Panorama
18:20 Pogoda
18:30 Wojciech Cejrowski - boso przez świat
19:00 Smaki świata po polsku - magazyn
19:25 Rodzinka.pl - serial komediowy TVP
20:00 Postaw na milion

WESTERN

21:00 3.10 do Yumy - western, prod. USA, 2007, reż. James Mangold, wyk. Christian Bale, Russell Crowe, Ben Foster
23:15 Kino bez granic - Świetliki w ogrodzie - dramat obyczajowy, prod. USA, 2008, reż. Dennis Lee, wyk. Ryan Reynolds
01:05 Las, 4 rano - film obyczajowy, reż. Jan Jakub Kolski, wyk. Krzysztof Majchrzak, Olga Bołądź, Maria Blandzi
02:55 Weiser - dramat psychologiczny, prod. Polska, Niemcy, Dania
04:40 Zakończenie

TVN

05:05 Uwaga! - magazyn
05:25 Ukryta prawda - program obyczajowy
06:25 Kuchenne rewolucje - program kulinarno-rozrywkowy
07:25 Nowa Maja w ogrodzie
07:55 Akademia ogrodnika
08:00 Dzień Dobry TVN - magazyn
11:30 Efekt Domina
12:00 Co za tydzień - magazyn
12:30 Tajemnica zawodowa - serial, Polska
13:30 Power Couple - program rozrywkowy
15:00 Człowiek ze stali - film przygodowy, USA, Kanada, Wielka Brytania, 2013, reż. Zack Snyder
18:00 Równi sobie
19:00 Fakty
19:45 Uwaga! - magazyn
20:00 MasterChef Junior

FILM SENSACYJNY

21:35 Szybcy i wściekli VII - film sensacyjny, USA, Japonia, 2015, reż. James Wan, wyk. Vin Diesel, Paul Walker, Jason Statham, Michelle Rodriguez, Jordana Brewster, Tyrese Gibson, Dwayne Johnson, Kurt Russell, Gal Gadot, Djimon Hounsou
00:20 Dzień próby - film sensacyjny, prod. USA, 2001, reż. Antoine Fuqua, wyk. Denzel Washington, Ethan Hawke, Scott Glenn, Tom Berenger, Harris Yulin, Raymond J. Barry, Cliff Curtis
02:55 Kuchenne rewolucje
03:55 Noc magii

POLSAT

06:00 Nowy dzień z Polsat News
06:40 Asterix i Obelix: W służbie Jej Królewskiej Mości
08:55 Jak wytresować smoka Twórcy, i przedstawiają film - przygodową komedię, której akcja dzieje się w legendarnym świecie silnych wikingów i dzikich smoków. Historia nastoletniego Wikinga o imieniu Czkawka, który mieszka na wyspie Berk, gdzie głównym zajęciem jest walka ze smokami.
11:00 Król Lew Pośród afrykańskiej sawanny przychodzi na świat jej przyszły król. Mały Simba uwielbia swojego ojca, króla Mufasę.Jednak nie wszyscy mieszkańcy królestwa cieszą się z jego narodzin.

PROGRAM ROZRYWKOWY

13:35 Ninja Warrior Polska - program rozrywkowy
15:40 Twoja Twarz Brzmi Znajomo
17:40 Design Dream. Pojedynek na wnętrza
18:40 Domowe rozgrywki
18:50 Wydarzenia
19:20 Sport
19:25 Pogoda
19:30 Państwo w Państwie
20:00 Kabaret na żywo - Klinika Skeczów Męczących
22:10 Love Island. Wyspa miłości
23:45 Atak paniki
01:50 Niezniszczalni
04:05 Tajemnice losu
04:40 Disco Gramy
05:25 Telezakupy TV Okazje

TVP Kultura

06:50 Myśli na ten czas
07:00 Liturgia prawosławna z cerkwi św. Jana Teologa w Chełmie
08:25 Od ucha do ucha - Śladami wielkich kompozytorów - Śladami Beethovena - film dokumentalny
09:30 Od ucha do ucha - Karnawał Zwierząt - film animowany
10:05 Koncert Piccolo - film animowany
10:15 Benjamin Britten - Wprowadzenie młodych osób w orkiestrę
10:40 Francuskie śniadanie - Arsene Lupin - serial, prod. Francja, Włochy
11:45 Trzeci punkt widzenia - program publicystyczny
12:35 Słowa jak dźwięki - Agata Zubel - film dokumentalny, reż. Jan Sosiński

FILM OBYCZAJOWY

13:15 Mały światek Don Camilla - film prod. Włochy, Francja, 1952, reż. Julien Duvivier
15:10 Dwudziestolecie WEDO
17:15 Niedziela z... - Jerzym Maksymiukiem
18:05 Niedziela z.... Jerzym Maksymiukiem - Koncert na dwoje - film
19:30 Niedziela z... Jerzym Maksymiukiem
20:00 Młody Tancerz Roku 2021 - półfinał
21:20 Przyrzeczenie - dramat
23:40 Trzeci punkt widzenia
00:15 Capote - film biograficzny, prod. USA
02:15 Teraz animacje! - Solo na ugorze - animowany

TV Puls

06:00 Rodzinny interes - serial obyczajowy
08:20 Hrabia Monte Christo
10:50 Pamiętnik księżniczki 2
13:25 Najpiękniejsze baśnie: Kraina obfitości Mia przyjeżdża do Genovii, aby zasiąść na należnym jej tronie. Jednak zgodnie z prawem księżniczka przed objęciem władzy musi wyjść za mąż.
14:40 John Carter
17:05 Robin Hood: Książę złodziei Po powrocie do Anglii Robin odkrywa, że stracił rodzinny majątek. Przyłącza się do bandy rzezimieszków z lasu Sherwood, wypowiadając wojnę bezwzględnemu szeryfowi Nottingham.

FILM SENSACYJNY

20:00 Red Emerytowani agenci specjalni CIA zostają wrobieni w zamach. By się ratować, muszą reaktywować stary zespół.
22:15 Szpieg, który mnie rzucił
00:25 Jawajska gorączka
02:30 Dyżur - serial dokumentalny
03:05 Taki jest świat - program informacyjny
03:55 Na jedwabnym szlaku
04:35 Z archiwum policji - serial dokumentalny
05:00 Rodzinny interes - serial obyczajowy

TVN 7

05:15 Szkoła
06:15 Kosmiczny wykop
06:30 Wiza na miłość
07:30 Ten moment
08:00 Ukryta prawda - program obyczajowy
11:10 Ten moment
11:40 Hotel Paradise
13:45 Ślub od pierwszego wejrzenia
14:50 Podróż na tajemniczą wyspę - film przygodowy, USA, 2012, reż. Brad Peyton, wyk. Dwayne Johnson, Michael Caine, Josh Hutcherson, Luis Guzman, Vanessa Hudgens, Kristin Davis
16:50 Harry Potter i kamień filozoficzny - film przygodowy, USA, Wielka Brytania, 2001, reż. Chris Columbus, wyk. Daniel Radcliffe, Rupert Grint

FILM S-F

20:00 Na skraju jutra - film S-F, USA, Kanada, 2014, reż. Doug Liman, wyk. Tom Cruise, Emily Blunt, Brendan Gleeson, Bill Paxton, Jonas Armstrong
22:25 Niesamowity jeździec - film western, USA, 1985, reż. Clint Eastwood, wyk. Clint Eastwood, Michael Moriarty, Carrie Snodgress, Chris Penn, Richard A. Dysart
00:55 Tylko strzelaj - film sensacyjny, USA, 2007, reż. Michael Davis, wyk. Clive Owen, Paul Giamatti, Monica Bellucci, Stephen McHattie
02:55 Druga strona medalu
03:35 Noc magii

TV 4

06:00 Szczenięce lata Toma i Jerry'ego **07:15** Tom i Jerry: Piraci i Kudłaci **08:35** Powrót do przyszłości, cz. 2 Marty, Jennifer i Doc, wynalazca wehikułu czasu krążą w czasie.
10:50 Galileo **12:50** STOP Drogówka **13:50** Gwiazdy Kabaretu **14:50** Annie Annie wraz z kilkoma innymi dziewczynkami znajduje się pod zastępczą opieką zgorzkniałej Colleen. Wierzy, że gdzieś są jej rodzice, którzy pragną ją odnaleźć i że kiedyś znów będą razem.
17:25 Ścigany **19:00** Galileo **20:00** Wstrząsy 5: Więzy krwi **22:05** Moneyball Beane rzuca wyzwanie systemowi. Chce postawić na nogi swoją mało licząca się drużynę baseballową. **00:55** Gwiazdy Kabaretu **01:55** Śmierć na 1000 sposobów

TV Trwam

09:30 Msza święta z Jasnej Góry **10:40** Cuda Jezusa **11:35** Jesteśmy katolikami **12:00** Regina Coeli z Ojcem Świętym Franciszkiem **12:20** Wieś - to też Polska **13:30** Papież Polak do Rodaków **14:30** Sprawa wiary **15:55** Święty na każdy dzień **16:00** Informacje dnia **16:10** Koncert życzeń
17:00 Zostań Żołnierzem RP **17:15** 100 cudownych miejsc na świecie. Centrum Szanghaju, Bund, Chiny **17:30** Nowa Ewangelizacja **17:55** Poczet Wielkich Polaków **18:00** Regina Coeli **18:05** Informacje dnia
18:15 Rozmowy niedokończone **19:25** Święty na każdy dzień **19:30** Moja katolicka rodzina **20:00** Informacje dnia **20:20** Różaniec **20:50** Kolory Świętości **21:00** Apel **21:20** Informacje dnia **21:40** Retrospekcja

eprasa.pl ec88600426

poniedziałek 12 kwietnia

TVP 1

05:10 Przysięga - serial obyczajowy, prod. Turcja
06:00 Elif - serial, prod. Turcja
06:50 Policzmy się dla Polski
07:00 Transmisja Mszy Świętej z Sanktuarium Matki Bożej na Jasnej Górze
07:30 Okiem Wiary - magazyn
08:00 Wiadomości
08:10 Pogoda poranna
08:15 Kwadrans polityczny
08:30 Policzmy się dla Polski - felieton
08:40 Ranczo - serial
09:40 Komisarz Alex - serial kryminalny TVP
10:35 Ojciec Mateusz - serial kryminalny TVP
11:25 Kasta - serial paradokumentalny TVP
12:00 Wiadomości
12:10 Agrobiznes
12:30 Agropogoda - magazyn
12:40 Rok w ogrodzie Extra
12:55 BBC w Jedynce

SERIAL OBYCZAJOWY

14:00 Elif - serial, prod. Turcja, 2018
15:00 Wiadomości
15:10 Pogoda
15:15 Alarm! - magazyn
15:35 Gra słów. Krzyżówka
16:05 Przysięga - serial obyczajowy, prod. Turcja
17:00 Teleexpress
17:15 Jaka to melodia?
17:55 Klan - telenowela TVP
18:20 Kasta - serial
18:55 Jeden z dziesięciu
19:30 Wiadomości
20:10 Alarm! - magazyn
20:30 Leśniczówka
21:00 Teatr Telewizji
22:45 Świat bez fikcji
23:40 Warto rozmawiać
00:45 Wszystkie drogi prowadzą do Rzymu

TVP 2

05:00 Cafe piosenka - talk-show
05:30 Górscy ratownicy - serial obyczajowy, prod. Niemcy, 2013
06:25 Coś dla Ciebie - magazyn
06:50 Familiada - teleturniej
07:30 Pytanie na śniadanie
10:45 Panorama
10:50 Pytanie na śniadanie
11:15 Policzmy się dla Polski
11:25 Rodzinka.pl - serial komediowy TVP
11:50 Dla niesłyszących - Barwy szczęścia - serial obyczajowy TVP
12:30 Koło fortuny - teleturniej
13:15 Kozacka miłość - serial kostiumowy, prod. Rosja, 2013
14:05 Va Banque - teleturniej
14:35 Na sygnale - serial fabularyzowany TVP
15:05 Górscy ratownicy - serial

SERIAL OBYCZAJOWY

15:50 Zainwestuj w marzenia - serial TVP
16:00 Koło fortuny
16:35 Familiada - teleturniej
17:15 Promyk nadziei - serial, prod. Turcja, 2019
18:00 Panorama
18:20 Va Banque - teleturniej
18:45 Kozacka miłość - serial kostiumowy, prod. Rosja
19:35 Barwy szczęścia - serial obyczajowy TVP
20:40 Kulisy serialu „M jak miłość"
20:55 M jak miłość - serial TVP
21:50 Mata Hari - serial
22:50 The Good Doctor - serial obyczajowy
23:45 Złodziejaszki - dramat
01:55 Warto kochać - serial
02:55 Świetliki w ogrodzie

TVN

05:05 Uwaga! - magazyn
05:20 Nowa Maja w ogrodzie
05:50 Akademia ogrodnika
06:00 Ukryta prawda - program obyczajowy
07:00 Kuchenne rewolucje - program kulinarno-rozrywkowy
08:00 Dzień Dobry TVN - magazyn
11:35 Miłe wieści
11:45 Ukryta prawda - program obyczajowy
14:55 Szpital
16:00 LAB
17:00 Kuchenne rewolucje - program kulinarno-rozrywkowy
18:00 Ukryta prawda - program obyczajowy
19:00 Fakty
19:25 Uwaga! koronawirus
19:55 Uwaga! - magazyn
20:10 Doradca smaku

SERIAL OBYCZAJOWY

20:15 Na Wspólnej - serial obyczajowy, Polska
20:55 Milionerzy
21:30 Równi sobie
22:30 Władcy umysłów - film melodramat, USA, 2011, reż. George Nolfi, wyk. Matt Damon, Emily Blunt, Anthony Mackie, John Slattery, Michael Kelly, Terence Stamp
00:50 Co za tydzień - magazyn
01:20 The shooter - serial, USA
02:15 Uwaga! - magazyn prod. Polska
02:35 Noc magii
04:00 Szpital - program obyczajowy

POLSAT

06:00 Nowy dzień z Polsat News
08:40 Malanowski i Partnerzy - serial kryminalny prod. Polska
09:40 Sekrety rodziny
10:40 Dlaczego ja?
11:40 Gliniarze - serial kryminalny prod. Polska
12:50 Wydarzenia
13:25 Interwencja
13:40 Trudne sprawy
14:40 Dlaczego ja?
15:50 Wydarzenia
16:10 Pogoda
16:15 Interwencja
16:30 Na ratunek 112
17:00 Gliniarze
18:00 Pierwsza miłość - serial obyczajowy prod. Polska
18:50 Wydarzenia
19:25 Gość Wydarzeń
19:45 Sport, Pogoda

FILM SENSACYJNY

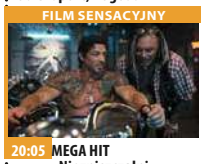

20:05 MEGA HIT - Niezniszczalni Doświadczony przez życie Barney Ross dowodzi grupą najemników specjalizujących się w misjach, których inni nie mają odwagi podjąć.
22:30 Hitman Bohaterem filmu jest genetycznie zaprogramowany wysokiej klasy płatny morderca znany jako Agent 47.
00:30 Tajemnica Westerplatte
03:10 Tajemnice losu
04:40 Disco Gramy - program rozrywkowy prod. Polska
05:25 Telezakupy TV Okazje

TVP Kultura

07:00 Muzyczne poranki
08:10 Tego się nie wytnie
09:35 Tego się nie wytnie
09:55 Reżyserzy
11:00 Polskie drogi - serial TVP, prod. Polska, 1977, reż. Janusz Morgenstern, wyk. Karol Strasburger, Kazimierz Kaczor, Marek Walczewski, Zofia Mrozowska, Aleksander Bardini, Stanisław Zaczyk, Jadwiga Jankowska-Cieślak
12:35 Zasada Petera - film animowany
12:40 A - B - film animowany
12:45 Fotel - film animowany
12:55 Mecz - krótkometrażowy
13:20 Niedziela z...
14:15 Lato 1993 - film fabularny, prod. Hiszpania
16:00 Trio z Belleville - film
17:30 Rok 2020
17:55 Trzeci punkt widzenia - program publicystyczny
18:30 Informacje kulturalne

SERIAL KOSTIUMOWY

18:55 Dickensiada - serial kostiumowy, prod. Wielka Brytania, 2015
20:00 Kino Mocnych Wrażeń - Uciekający pociąg - dramat, prod. USA
21:55 Kronos - Upiór - magazyn kulturalno-społeczny
22:40 Panorama kina polskiego - Ułaskawienie
00:25 Młody Tancerz Roku 2021 - półfinał
01:45 Rok 2020
02:10 Informacje kulturalne
02:40 Żelazna klasyka - Szpicel - dramat, prod. Włochy, Francja, 1962
04:35 Zapomniane rzeźbiarki - film dokumentalny
05:40 Afisz kulturalny ekstra
05:55 Jeszcze więcej kultury

TV Puls

06:00 Zbuntowany anioł - telenowela
07:00 Lombard. Życie pod zastaw - serial obyczajowy
09:00 Rodzinny interes - serial obyczajowy
10:00 Zbuntowany anioł - telenowela
12:00 Zaklinaczka duchów - serial fantasy
Dzięki swojemu darowi Melinda Gordon potrafi komunikować się z zagubionymi duszami zmarłych ludzi i pomaga im przejść na drugą stronę.
14:00 Lombard. Życie pod zastaw - serial obyczajowy
16:00 Rodzinny interes - serial obyczajowy
18:00 Lombard. Życie pod zastaw - serial obyczajowy

FILM AKCJI

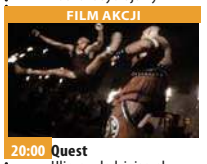

20:00 Quest Uliczny złodziejaszek staje przed niepowtarzalną szansą zdobycia cennej nagrody w międzynarodowym turnieju walk.
21:55 Czarny orzeł
00:00 Legionista
02:00 Taki jest świat - program informacyjny prod. Polska
03:00 Dyżur - serial dokumentalny
03:55 Na jedwabnym szlaku
04:35 Z archiwum policji - serial dokumentalny
05:00 Rodzinny interes - serial obyczajowy prod. Polska

TVN 7

05:55 Szkoła
06:55 LAB
07:55 Zakochani po uszy - serial, Polska
08:30 Rozwód. Walka o wszystko
09:30 Ukryta prawda - program obyczajowy
11:30 Ten moment
12:00 Szpital - program obyczajowy
13:00 Szkoła
14:00 Sąd rodzinny - program sądowy
15:00 Sędzia Anna Maria Wesołowska - program sądowy
16:00 Ukryta prawda - program obyczajowy
17:00 Brzydula - serial, Polska
17:30 Rozwód. Walka o wszystko
18:30 Ten moment
19:00 19 + - obyczajowy
19:30 Zakochani po uszy

SERIAL OBYCZAJOWY

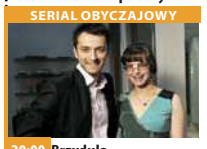

20:00 Brzydula - serial, Polska
20:30 Hotel Paradise
21:30 Pieniądze to nie wszystko - film komedia, Polska, 2001, reż. Juliusz Machulski, wyk. Marek Kondrat, Stanisława Celińska, Sylwester Maciejewski, Cezary Kosiński, Hanna Mikuć, Magdalena Wójcik, Andrzej Chyra
23:55 Hannibal - film sensacyjny, Wielka Brytania, USA, 2001, reż. Ridley Scott, wyk. Anthony Hopkins, Julianne Moore, Gary Oldman
02:35 Zabójcy królowych piękności

TV 4

06:00 Gliniarz i prokurator **07:00** Strażnik Teksasu **08:00** Nasz Nowy Dom **09:00** Sędzia Judy **09:25** Z miłości do dziecka **10:25** Nowe Sekrety Sąsiadów **10:55** Detektywi w akcji Serial o agencji detektywistycznej Septagon, pełen kryminalnych zagadek, wymagających do rozwiązania wyjątkowych umiejętności. **11:55** Kobra - oddział specjalny **12:55** STOP Drogówka **14:55** Z miłości do dziecka **16:00** Policjantki i Policjanci **17:00** Kochane Pieniądze **19:00** Policjantki i Policjanci - serial obyczajowy **20:00** Święty **20:30** Sprawiedliwi - Wydział Kryminalny **21:40** Blok 99 Były bokser, Bradley, traci pracę, a w jego małżeństwie pojawia się kryzys. **00:25** Śmierć na 1000 sposobów

TV Trwam

11:20 100 cudownych miejsc na świecie **11:30** Przyroda w Obiektywie **11:50** Kolory Świętości **11:55** Święty na każdy dzień **12:00** Regina Coeli **12:03** Informacje dnia **12:20** Dzieci Andersa **13:30** Msza święta z Jasnej Góry **14:30** Ludwig Maria Grignion de Montfort **15:25** Spuścizna św. Wincentego a Paulo **15:50** Ma się rozumieć **16:00** Informacje dnia **16:10** Sanktuaria polskie **16:30** Zew natury **16:55** Świadkowie **17:25** Kolory Świętości **17:30** Natura obiektywnie **17:55** Poczet Wielkich Polaków **18:00** Regina Coeli **18:05** Informacje dnia **18:15** Rozmowy niedokończone **19:25** Święty na każdy dzień **19:30** Opowieści Starego Testamentu **20:00** Informacje dnia **20:20** Różaniec **20:50** Myśląc Ojczyzna **21:00** Apel

wtorek 13 kwietnia

TVP 1

05:15 Przysięga - serial obyczajowy, prod. Turcja
06:05 Elif - serial, prod. Turcja
06:50 Policzmy się dla Polski - felieton
07:00 Transmisja Mszy Świętej z Sanktuarium Matki Bożej na Jasnej Górze
07:30 Kościół z bliska
08:00 Wiadomości
08:10 Pogoda poranna
08:15 Kwadrans polityczny
08:30 Policzmy się dla Polski
08:40 Ranczo - serial
09:40 Komisarz Alex - serial
10:35 Ojciec Mateusz - serial
11:25 Kasta - serial
12:00 Wiadomości
12:10 Agrobiznes
12:30 Agropogoda - magazyn
12:40 Rok w ogrodzie Extra
12:55 Natura w Jedynce
14:00 Elif - serial, prod. Turcja
15:00 Wiadomości
15:15 Alarm! - magazyn

TELETURNIEJ

15:35 Gra słów. Krzyżówka - teleturniej
16:05 Przysięga - serial obyczajowy, prod. Turcja
17:00 Teleexpress
17:15 Jaka to melodia?
17:55 Klan - telenowela TVP
18:20 Kasta - serial
18:55 Jeden z dziesięciu
19:30 Wiadomości
20:05 Pogoda
20:10 Alarm! - magazyn
20:30 Leśniczówka
20:55 Wielkie rodziny
21:40 Magazyn Ekspresu Reporterów
22:45 Ocaleni - reality show
23:50 Magazyn śledczy Anity Gargas - magazyn
00:30 Piątek trzynastego - horror, prod. USA

TVP 2

05:00 Cafe piosenka - Piotr Mikołajczak - talk-show
05:30 Górscy ratownicy - serial obyczajowy, prod. Niemcy, 2013
06:25 Razem w służbie - reportaż
06:50 Familiada - teleturniej
07:30 Pytanie na śniadanie
10:40 Panorama
10:50 Pytanie na śniadanie
11:15 Policzmy się dla Polski
11:25 Rodzinka.pl - serial komediowy TVP
11:50 Dla niesłyszących - Barwy szczęścia - serial obyczajowy TVP
12:30 Koło fortuny - teleturniej
13:15 Kozacka miłość - serial kostiumowy, prod. Rosja, 2013
14:05 Va Banque - teleturniej
14:35 Na sygnale - serial fabularyzowany TVP
15:10 Górscy ratownicy - serial obyczajowy

TELETURNIEJ

16:00 Koło fortuny - teleturniej
16:35 Familiada - teleturniej
17:15 Promyk nadziei - serial
18:00 Panorama
18:20 Va Banque - teleturniej
18:45 Kozacka miłość - serial
19:35 Barwy szczęścia - serial
20:45 Kulisy serialu „M jak miłość"
20:55 M jak miłość - serial TVP
21:50 Mata Hari - serial
22:35 Zainwestuj w marzenia - serial TVP
22:45 The Good Doctor
23:40 Ludzkie historie
00:50 Ludzie z pociągu - dramat
02:30 Carol - film obyczajowy
04:30 Pożar katedry Notre - Dame - dokumentalny

TVN

05:40 Uwaga! - magazyn
06:00 Ukryta prawda - program obyczajowy
07:00 Kuchenne rewolucje - program kulinarno-rozrywkowy
08:00 Dzień Dobry TVN
11:35 Doradca smaku
11:45 Ukryta prawda - program obyczajowy
14:55 Szpital - program obyczajowy
16:00 LAB - program
17:00 Kuchenne rewolucje - program kulinarno-rozrywkowy
18:00 Ukryta prawda - program obyczajowy
19:00 Fakty
19:25 Uwaga! koronawirus
19:35 Sport
19:45 Pogoda
19:55 Uwaga! - magazyn
20:10 Doradca smaku

SERIAL OBYCZAJOWY

20:15 Na Wspólnej - serial obyczajowy, Polska
sią fabuły są losy przyjaciół, dawnych wychowanków domu dziecka, którzy jako dorośli ludzie zakładają spółdzielnię, zarządzającą apartamentowcem przy tytułowej ulicy Wspólnej 17 w Warszawie.
20:55 Milionerzy
21:30 Żywioły Saszy - Ogień - serial, Polska
22:30 Kuba Wojewódzki
23:30 Superwizjer - magazyn reporterów
00:05 Grzesznica - serial, USA
01:05 Oszuści - serial, USA

POLSAT

06:00 Nowy dzień z Polsat News
08:40 Malanowski i Partnerzy - serial obyczajowy prod. Polska
09:40 Sekrety rodziny
10:40 Dlaczego ja?
11:40 Gliniarze
12:50 Wydarzenia
13:25 Interwencja
13:40 Trudne sprawy
14:40 Dlaczego ja?
15:50 Wydarzenia
16:10 Pogoda
16:15 Interwencja
16:30 Na ratunek 112
17:00 Gliniarze
18:00 Pierwsza miłość - serial obyczajowy prod. Polska
18:50 Wydarzenia
19:25 Gość Wydarzeń
19:45 Sport
19:55 Pogoda
20:05 Ninja Warrior Polska

FILM AKCJI

22:20 Transporter Frank, były komandos, żyje z bycia kierowcą, który działa na usługi przestępców i przewozi tajemnicze przesyłki.
00:05 Sypiając z wrogiem Laura i Martin są małżeństwem od 4 lat. Pozornie wydają się idealną parą, jednak w rzeczywistości ich związek to koszmar. Szaleńczo zazdrosny Martin znęca się nad żoną, którą traktuje jak swoją własność.
02:15 Tajemnice losu
04:40 Disco Gramy - program rozrywkowy prod. Polska
05:25 Telezakupy TV Okazje

TVP Kultura

07:30 Teledysk
08:10 Informacje kulturalne - informator kulturalny
08:35 Rok 2020
09:00 Wydarzenie aktualne
09:25 Trio z Belleville - film animowany, prod. Kanada, Belgia, Wielka Brytania, Francja, 2003
11:00 Polskie drogi - serial
12:35 Typografia miasta - film dokumentalny
13:35 Tego się nie wytnie - talk-show
15:00 Legenda Złotej Palmy - film dokumentalny
16:15 Kapryśne lato - film fabularny, prod. Czechosłowacja, 1967, reż. Jiri Menzel, wyk. Rudolf Hruinsk, Vlastimil Brodsk, Frantiek Rehk
17:35 Co dalej? - program publicystyczny
17:55 Tamte lata, tamte dni
18:30 Informacje kulturalne

SERIAL KOSTIUMOWY

18:55 Dickensiada - serial kostiumowy, prod. Wielka Brytania, 2015
20:00 Teatr Telewizji - Ożenek
21:40 Lekkie obyczaje - U niej w domu
23:35 Co dalej? - program publicystyczny
23:55 Informacje kulturalne
00:25 Młoda Polska - The Cave
01:05 Panorama kina polskiego - Ułaskawienie
02:50 Kino Mocnych Wrażeń - Uciekający pociąg
04:50 Teledysk
05:35 Afisz kulturalny ekstra
05:50 Jeszcze więcej kultury w TVP Kultura 2 na stream.tvp.pl
05:51 Zakończenie

TV Puls

06:00 Zbuntowany anioł - telenowela
07:00 Lombard. Życie pod zastaw - serial
09:00 Rodzinny interes - serial obyczajowy
10:00 Zbuntowany anioł - telenowela
12:00 Zaklinaczka duchów - serial fantasy
14:00 Lombard. Życie pod zastaw - serial
16:00 Rodzinny interes - serial obyczajowy
18:00 Lombard. Życie pod zastaw - serial
20:00 Ucieczka z piekła Casper, członek cieszącego się złą sławą meksykańskiego gangu Mara Salvatrucha, ma problemy z subordynacją. Gdy przekracza granice dozwolone w grupie - z przyjaciela staje się naczelnym wrogiem.

FILM AKCJI

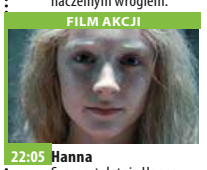

22:05 Hanna Szesnastoletnia Hanna, która od dziecka była szkolona przez ojca na doskonałą zabójczynię, musi zmierzyć się z równie niebezpiecznymi agentami wywiadu.
00:30 Krucyfiks
02:15 Dyżur - serial dokumentalny
02:50 Na jedwabnym szlaku
03:35 Wojciech Cejrowski. Boso - Teksas
03:55 Na jedwabnym szlaku
04:35 Z archiwum policji - serial dokumentalny
05:00 Rodzinny interes - serial obyczajowy

TVN 7

05:50 Szkoła
06:50 LAB
07:50 Zakochani po uszy - serial, Polska
08:25 Miłe wieści
08:30 Rozwód. Walka o wszystko
09:30 Ukryta prawda - program obyczajowy
11:30 Ten moment
12:00 Szpital - program obyczajowy
13:00 Szkoła
14:00 Sąd rodzinny - program sądowy
15:00 Sędzia Anna Maria Wesołowska - program sądowy
16:00 Ukryta prawda - program obyczajowy
17:00 Brzydula - serial, Polska
17:30 Rozwód. Walka o wszystko
18:30 Ten moment
19:00 19 + - obyczajowy
19:30 Zakochani po uszy

SERIAL OBYCZAJOWY

20:00 Brzydula - serial, Polska
20:30 Hotel Paradise
21:30 Na zabójczej ziemi - film sensacyjny, USA, 1994, reż. Steven Seagal, wyk. Steven Seagal, Michael Caine, Joan Chen, John C. McGinley, R. Lee Ermey, Billy Bob Thornton
23:50 Oldboy: Zemsta jest cierpliwa - film sensacyjny, USA, 2013, reż. Spike Lee, wyk. Josh Brolin, Elizabeth Olsen, Sharlto Copley, Samuel L. Jackson
02:00 Zabójcy królowych piękności
03:00 Noc magii

TV 4

06:00 Gliniarz i prokurator **07:00** Strażnik Teksasu **08:00** Nasz Nowy Dom **09:00** Sędzia Judy **09:25** Z miłości do dziecka **10:25** Nowe Sekrety Sąsiadów **10:55** Detektywi w akcji **11:55** Kobra - oddział specjalny **12:55** STOP Drogówka **14:55** Z miłości do dziecka **16:00** Policjantki i Policjanci **17:00** Kochane Pieniądze **19:00** Policjantki i Policjanci **20:00** Święty **20:30** Sprawiedliwi - Wydział Kryminalny **21:40** W cywilu 6: Bezpośrednie starcie **23:25** Wzór Agent FBI Don Eppes pracuje nad szczególnie trudnymi sprawami. Właśnie próbuje rozwikłać kolejną, ale mu się to nie udaje. Z pomocą przychodzi mu jego brat Charlie - genialny matematyk. **00:25** Śmierć na 1000 sposobów

TV Trwam

11:35 Myśląc Ojczyzna **11:45** Historia i architektura **12:00** Regina Coeli **12:03** Informacje dnia **12:20** Sanktuaria polskie **12:40** Śladami apostoła Pawła **13:25** Święty na każdy dzień **13:30** Msza święta **14:30** Cud wirującego słońca **15:00** Fatima **15:40** 100 cudownych miejsc na świecie **15:50** Ma się rozumieć **16:00** Informacje dnia **16:10** Jestem mamą **16:30** Kalejdoskop Młodych **16:50** Refleksje **17:00** 100 cudownych miejsc na świecie **17:10** Prosto o gospodarce **17:30** Rajd Katyński **17:55** Poczet Wielkich Polaków **18:00** Regina Coeli **18:05** Informacje dnia **18:15** Rozmowy niedokończone **19:25** Święty na każdy dzień **19:30** Każdy maluch to potrafi **19:45** Modlitwa **20:00** Informacje dnia **20:20** Różaniec **20:50** Myśląc Ojczyzna **21:00** Apel

eprasa.pl ec88600426

środa 14 kwietnia

TVP 1

05:15 Przysięga - serial
06:05 Elif - serial, prod. Turcja
06:50 Policzmy się dla Polski
07:00 Transmisja Mszy Świętej z Sanktuarium Matki Bożej na Jasnej Górze
07:30 Rodzinny ekspres
08:00 Wiadomości
08:10 Pogoda poranna
08:15 Kwadrans polityczny
08:40 Ranczo - serial
09:35 Komisarz Alex - serial
10:35 Ojciec Mateusz - serial
11:25 Kasta - serial
12:00 Wiadomości
12:10 Agrobiznes
12:30 Agropogoda - magazyn
12:40 Rok w ogrodzie Extra
12:55 Natura w Jedynce - Najpiękniejsze wyspy świata
14:00 Elif - serial, prod. Turcja
15:00 Wiadomości
15:15 Alarm! - magazyn
15:35 Gra słów. Krzyżówka

SERIAL OBYCZAJOWY

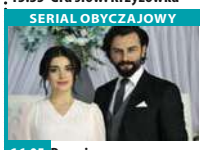

16:05 Przysięga - serial obyczajowy, prod. Turcja
17:00 Teleexpress
17:15 Jaka to melodia? - teleturniej muzyczny
17:55 Klan - telenowela TVP
18:20 Kasta - serial
18:55 Jeden z dziesięciu
19:30 Wiadomości
20:10 Alarm! - magazyn
20:25 Leśniczówka
20:55 Piłka nożna - Liga Mistrzów: 1/4 finału
23:10 Gen miłosierdzia - film
00:15 Deep State: tajny układ, prod. Wielka Brytania, 2018
01:15 Jesteś tylko mój - film fabularny
02:50 Prokurator - serial kryminalny TVP

TVP 2

05:30 Górscy ratownicy - serial obyczajowy
06:20 Pożyteczni.pl - magazyn
06:50 Familiada - teleturniej
07:30 Pytanie na śniadanie
10:40 Panorama
10:45 Pytanie na śniadanie
11:15 Policzmy się dla Polski
11:25 Rodzinka.pl - serial komediowy TVP
11:50 Dla niesłyszących - Barwy szczęścia - serial obyczajowy TVP
12:30 Koło fortuny - teleturniej
13:15 Kozacka miłość - serial kostiumowy
14:05 Va Banque - teleturniej
14:35 Na sygnale - serial fabularyzowany TVP
15:10 Górscy ratownicy - serial obyczajowy, prod. Niemcy, 2014
16:00 Koło fortuny
16:35 Familiada - teleturniej

SERIAL OBYCZAJOWY

17:15 Promyk nadziei - serial, prod. Turcja, 2019
18:00 Panorama
18:20 Va Banque - teleturniej
18:45 Kozacka miłość - serial kostiumowy, prod. Rosja, 2013
19:30 Barwy szczęścia - serial obyczajowy TVP
20:35 Kulisy seriali Na dobre i na złe i Na sygnale - felieton
20:50 Na dobre i na złe - serial TVP
21:45 Mata Hari - serial
22:45 The Good Doctor - serial obyczajowy
23:35 Siostry pana młodego - film obyczajowy
01:05 Iskander - serial
01:55 Piesza wędrówka

TVN

05:40 Uwaga! - magazyn
06:00 Ukryta prawda - program obyczajowy
07:00 Kuchenne rewolucje - program kulinarno-rozrywkowy
08:00 Dzień Dobry TVN - magazyn
11:35 Doradca smaku
11:45 Ukryta prawda - program obyczajowy
14:55 Szpital
16:00 LAB
17:00 Kuchenne rewolucje - program kulinarno-rozrywkowy
18:00 Ukryta prawda - program obyczajowy
19:00 Fakty
19:25 Uwaga! koronawirus
19:35 Sport
19:45 Pogoda
19:55 Uwaga! - magazyn
20:10 Doradca smaku

SERIAL OBYCZAJOWY

20:15 Na Wspólnej - serial obyczajowy, Polska
20:55 Milionerzy
21:30 Tajemnica zawodowa - serial, Polska
22:35 Dziewczyna z pociągu - film sensacyjny, Wielka Brytania, Indie 2016, reż. Tate Taylor, wyk. Emily Blunt, Haley Bennett, Rebecca Ferguson, Justin Theroux, Luke Evans
00:55 Superwizjer - magazyn reporterów
01:30 Tajemnica zawodowa - serial, Polska
02:30 Uwaga! - magazyn
02:50 Noc magii
04:15 Szpital - program obyczajowy

POLSAT

06:00 Nowy dzień z Polsat News
08:40 Malanowski i Partnerzy - serial obyczajowy prod. Polska
09:40 Sekrety rodziny
10:40 Dlaczego ja?
11:40 Gliniarze
12:50 Wydarzenia
13:25 Interwencja
13:40 Trudne sprawy
14:40 Dlaczego ja?
15:50 Wydarzenia
16:10 Pogoda
16:15 Interwencja
16:30 Na ratunek 112
17:00 Gliniarze
18:00 Pierwsza miłość - serial obyczajowy
18:50 Wydarzenia
19:25 Gość Wydarzeń
19:45 Sport
19:55 Pogoda
20:05 Nasz Nowy Dom
21:05 Komisarz Mama

KOMEDIA

22:05 Płytki facet Jack Black wciela się w rolę Hala Larsena, który ocenia innych po pozorach. Jednak pewnego dnia, Hal zostaje zahipnotyzowany przez telewizyjnego guru, który nakazuje mu lekceważyć pozory i dostrzegać w kobietach ich wewnętrzne piękno.
00:40 Papierowe miasta Pewnego wieczoru do pokoju nastoletniego Quentina wskakuje przez okno Margo, jego sąsiadka.
02:55 Tajemnice losu
04:40 Disco Gramy - program rozrywkowy
05:25 Telezakupy TV Okazje

TVP Kultura

07:00 Teledysk
08:10 Informacje kulturalne
08:40 Niedziela z... - Jerzym Maksymiukiem
09:30 Kapryśne lato - film fabularny
11:00 Polskie drogi - serial
12:40 Błękitny pokój - film
13:20 Rzecz Polska - Pan Generator
13:35 Polska. Siła obrazu - reportaż
13:55 Tamte lata, tamte dni - Krystyna Tkacz
14:35 Czerwony! Sztuka awangardy w kraju Sowietów - film dokumentalny
15:40 Rower z Pekinu - dramat
17:35 Co dalej? - program publicystyczny
17:55 Urodzeni artyści - Agnieszka Hubeny
18:30 Informacje kulturalne
18:55 Dickensiada - serial

SERIAL OBYCZAJOWY

20:00 Genialna przyjaciółka - serial, prod. Włochy, 2018
21:10 Na wschód od Hollywood - W czterech ścianach życia - dramat, prod. Liban, Francja, Belgia, 2018, reż. Philippe Van Leeuw
22:45 Więcej niż fikcja - Noma. Sztorm doskonały - film dokumentalny
00:35 Jazz - Andrzej Kurylewicz - Trio - koncert
01:20 Co dalej? - program publicystyczny
01:40 Informacje kulturalne
02:15 Lekkie obyczaje

TV Puls

06:00 Zbuntowany anioł - telenowela
07:00 Lombard. Życie pod zastaw - serial obyczajowy Prowadzenie lombardu to zajęcie ciekawe, momentami ekscytujące, ale często i niebezpieczne. Bohaterami serialu są: właściciel Kazimierz Barski, jego rodzina, pracownicy oraz klienci, którzy pojawiają się w lombardzie z powodu różnych życiowych zawirowań.
09:00 Rodzinny interes - serial obyczajowy
10:00 Zbuntowany anioł - telenowela
12:00 Zaklinaczka duchów - serial fantasy
14:00 Lombard. Życie pod zastaw - serial
16:00 Rodzinny interes - serial obyczajowy

SERIAL OBYCZAJOWY

18:00 Lombard. Życie pod zastaw - serial obyczajowy prod. Polska
20:00 Połączenie
21:55 Prześladowca Troje młodych ludzi, jadąc przez odludzie, zostaje zaatakowanych przez psychopatycznego kierowcę ciężarówki, z którego wcześniej zakpili.
23:55 Czarny orzeł
01:55 Dyżur - serial dokumentalny
03:00 Taki jest świat - program informacyjny
03:40 Wojciech Cejrowski. Boso - Teksas
04:20 Z archiwum policji - serial dokumentalny

TVN 7

05:55 Szkoła
06:55 LAB
07:55 Zakochani po uszy - serial, Polska
08:30 Rozwód. Walka o wszystko
09:30 Ukryta prawda - program obyczajowy
11:30 Ten moment
12:00 Szpital - program obyczajowy
13:00 Szkoła
14:00 Sąd rodzinny - program sądowy
15:00 Sędzia Anna Maria Wesołowska
16:00 Ukryta prawda - program obyczajowy
17:00 Brzydula - serial, Polska
17:30 Rozwód. Walka o wszystko
18:30 Ten moment
19:00 19 + - obyczajowy
19:30 Zakochani po uszy - serial, Polska
20:00 Brzydula - serial, Polska

PROGRAM ROZRYWKOWY

20:30 Hotel Paradise - Rajskie rozdanie - program rozrywkowy
21:40 W sieci kłamstw - film sensacyjny, USA, 2008, reż. Ridley Scott, wyk. Leonardo DiCaprio, Russell Crowe, Mark Strong, Golshifteh Farahani, Oscar Isaac
00:25 Ósma strona - film thriller, Wielka Brytania, 2011, reż. David Hare, wyk. Bill Nighy, Rachel Weisz, Tom Hughes, Felicity Jones
02:35 Zabójcy królowych piękności
03:40 Noc magii - program ezoteryczny

TV 4

06:00 Gliniarz i prokurator **07:00** Strażnik Teksasu **08:00** Nasz Nowy Dom **09:00** Sędzia Judy **09:25** Z miłości do dziecka **10:25** Nowe Sekrety Sąsiadów **10:55** Detektywi w akcji **11:55** Kobra - oddział specjalny **12:55** STOP Drogówka **14:55** Z miłości do dziecka **16:00** Policjantki i Policjanci **17:00** Kochane Pieniądze **19:00** Policjantki i Policjanci **20:00** Święty **20:30** Sprawiedliwi - Wydział Kryminalny **21:40** Najemnik John Seegar, najemnik pracujący dla CIA, podejmuje się misji, podczas której ginie jego przyjaciel. Po tej tragedii nie chce już angażować się w kolejne zlecenia, zostaje jednak zaszantażowany. **23:35** Wzór **00:40** Śmierć na 1000 sposobów **01:40** Ucho Prezesa **02:10** Graffit

TV Trwam

10:00 Audiencja Generalna Ojca Świętego **11:00** Świat na wyciągnięcie ręki. Wyprawa na kraniec Syberii **11:15** Jestem mamą **11:30** Myśląc Ojczyzna **11:40** Prosto o gospodarce **12:00** Regina Coeli **12:03** Informacje dnia **12:20** Konzentrationslager Stutthof **13:05** Toliara **13:30** Msza święta z Jasnej Góry **14:30** W poszukiwaniu dowodów - spór wokół Mojżesza **15:35** Chcę żyć **15:50** Ma się rozumieć **16:00** Informacje dnia **16:10** Na zdrowie **16:30** Po co nam wykopaliska? **17:00** Po stronie prawdy **17:30** Rykoszetem **17:55** Poczet Wielkich Polaków **18:00** Regina Coeli **18:05** Informacje dnia **18:15** Rozmowy niedokończone **19:25** Brat Franciszek **20:00** Informacje dnia **20:20** Różaniec **20:50** Myśląc Ojczyzna **21:00** Apel

czwartek 15 kwietnia

TVP 1

05:10 Przysięga - serial obyczajowy, prod. Turcja
06:00 Elif - serial, prod. Turcja
06:50 Policzmy się dla Polski
07:00 Transmisja Mszy Świętej z Sanktuarium Matki Bożej na Jasnej Górze
07:30 Aussie Boys - chłopaki z Australii - film
08:00 Wiadomości
08:10 Pogoda poranna
08:15 Kwadrans polityczny
08:40 Ranczo - serial
09:35 Komisarz Alex - serial
10:35 Ojciec Mateusz - serial
11:25 Kasta - Łatwe pieniądze
12:00 Wiadomości
12:10 Agrobiznes
12:35 Agropogoda - magazyn
12:40 Zainwestuj w marzenia - serial TVP
12:50 Natura w Jedynce - Najpiękniejsze wyspy świata
13:45 Policzmy się dla Polski

SERIAL OBYCZAJOWY

14:00 Elif - serial, prod. Turcja, 2018
14:50 Policzmy się dla Polski
15:00 Wiadomości
15:15 Alarm! - magazyn
15:35 Gra słów. Krzyżówka
16:05 Przysięga - serial
17:00 Teleexpress
17:15 Jaka to melodia?
17:55 Klan - telenowela TVP
18:20 Kasta - serial
18:55 Jeden z dziesięciu
19:30 Wiadomości
20:10 Alarm! - magazyn
20:30 Leśniczówka
21:00 Sprawa dla reportera
21:55 Magazyn śledczy Anity Gargas - magazyn
22:30 Magazyn kryminalny 997 - magazyn
23:15 Motel Polska

TVP 2

05:00 Cafe piosenka
05:30 Górscy ratownicy - serial obyczajowy
06:25 Smaki świata po polsku - magazyn
06:55 Familiada - teleturniej
07:30 Pytanie na śniadanie
10:40 Panorama
10:45 Pytanie na śniadanie
11:10 Policzmy się dla Polski
11:20 Wojciech Cejrowski - boso przez świat
11:50 Dla niesłyszących - Barwy szczęścia
12:30 Koło fortuny
13:15 Kozacka miłość - serial kostiumowy, prod. Rosja
14:05 Va Banque - teleturniej
14:35 Na sygnale - serial
15:10 Górscy ratownicy - serial obyczajowy
16:00 Koło fortuny
16:35 Familiada - teleturniej
17:15 Promyk nadziei - serial
18:00 Panorama
18:20 Va Banque - teleturniej

SERIAL KOSTIUMOWY

18:45 Kozacka miłość - serial kostiumowy, prod. Rosja
19:35 Barwy szczęścia - serial obyczajowy TVP
20:40 Kulisy seriali Na dobre i na złe i Na sygnale
20:55 Na sygnale - serial fabularyzowany TVP
21:50 Mata Hari - serial
22:50 The Good Doctor - serial obyczajowy
23:45 Goldeneye - film sensacyjny, prod. USA, Wielka Brytania
02:00 Polubić czy poślubić - komedia
03:45 Bez tożsamości - serial
04:30 Art Noc - Warsaw Summer Jazz Days - Tie Break - koncert
05:20 Zakończenie

TVN

05:40 Uwaga! - magazyn
06:00 Ukryta prawda - program obyczajowy
07:00 Kuchenne rewolucje - program kulinarno-rozrywkowy
08:00 Dzień Dobry TVN - magazyn
11:35 Doradca smaku
11:45 Ukryta prawda - program obyczajowy
14:55 Szpital
16:00 LAB - program
17:00 Kuchenne rewolucje - program kulinarno-rozrywkowy
18:00 Ukryta prawda - program obyczajowy
19:00 Fakty
19:25 Uwaga! koronawirus
19:35 Sport
19:45 Pogoda
19:55 Uwaga! - magazyn
20:10 Doradca smaku

SERIAL OBYCZAJOWY

20:15 Na Wspólnej - serial obyczajowy, Polska
20:55 Milionerzy
21:30 Kuchenne rewolucje - program kulinarno-rozrywkowy
22:35 #Wszystko gra - film komedia, prod. Polska 2016, reż. Agnieszka Glińska, wyk. Kinga Preis, Eliza Rycembel, Stanisława Celińska, Sebastian Fabijański
00:25 Żywioły Saszy - serial, Polska
01:35 Uwaga! - magazyn
01:55 Noc magii
03:20 Szpital - program obyczajowy

POLSAT

06:00 Nowy dzień z Polsat News
08:40 Malanowski i Partnerzy
09:40 Sekrety rodziny
10:40 Dlaczego ja?
11:40 Gliniarze
12:50 Wydarzenia
13:25 Interwencja
13:40 Trudne sprawy
14:40 Dlaczego ja?
15:50 Wydarzenia
16:10 Pogoda
16:15 Interwencja - magazyn prod. Polska
16:30 Na ratunek 112
17:00 Gliniarze
18:00 Pierwsza miłość
18:50 Wydarzenia
19:25 Gość Wydarzeń
19:45 Sport
19:55 Pogoda
20:05 Nasz Nowy Dom - magazyn prod. Polska
21:05 Przyjaciółki

FILM OBYCZAJOWY

22:05 Ilu miałaś facetów Ally Darling czyta artykuł, który skłania ją do przekonania, że zostanie samotna już na zawsze. Za wszelką cenę nie chce do tego dopuścić i rozpoczyna przegląd swoich byłych facetów w nadziei, że przeoczyła wśród nich tego na resztę życia.
00:35 Nostalgia anioła Grudzień 1973 roku. Czternastoletnia Susie Salmon zostaje w drodze ze szkoły brutalnie zgwałcona i zamordowana przez swojego sąsiada.
03:20 Tajemnice losu
04:40 Disco Gramy - program ezoteryczny prod. Polska

TVP Kultura

07:00 Teledysk
07:55 Informacje kulturalne
08:25 Tamte lata, tamte dni - Krystyna Tkacz
08:55 Rower z Pekinu - dramat
11:00 Polskie drogi - serial
12:25 Grenlandia: ostatni myśliwi - film dokumentalny, prod. Słowenia
13:30 Rok 2020 - cykl dokumentalny
13:55 Trzeci punkt widzenia
14:40 Dziennik Obserwatora - film dokumentalny
15:55 Opieka domowa - dramat, prod. Słowacja, Czechy, 2015
17:35 Co dalej? - program publicystyczny
17:55 Rzecz Polska - Fotel RM 58 - cykl dokumentalny
18:10 Wszystkie arrasy króla
18:30 Informacje kulturalne
18:55 Dickensiada - serial
20:00 Tego się nie wytnie

FILM OBYCZAJOWY

21:25 Czwartkowy klub filmowy - Wstęp do filmu - Czwarta władza
21:30 Czwartkowy klub filmowy - Czwarta władza - dramat
23:35 Tego się nie wytnie
23:50 Amerykańska Walhalla - film dokumentalny
01:20 Co dalej? - program publicystyczny
01:40 Informacje kulturalne
02:10 Na wschód od Hollywood - W czterech ścianach życia - dramat
03:45 Kino nocne - Dotknięcie ręki - film obyczajowy

TV Puls

06:00 Zbuntowany anioł - telenowela Osierocona Milagros rozpoczyna pracę jako pokojówka rodziny DiCarlo i zakochuje się w synu pana domu.
07:00 Lombard. Życie pod zastaw - serial obyczajowy
09:00 Rodzinny interes - serial obyczajowy
10:00 Zbuntowany anioł
12:00 Zaklinaczka duchów - serial fantasy
14:00 Lombard. Życie pod zastaw - serial obyczajowy
16:00 Rodzinny interes - serial obyczajowy
18:00 Lombard. Życie pod zastaw - serial obyczajowy
20:00 Cienki Bolek

KOMEDIA

22:05 Boski żigolo Czyściciel akwariów, Deuce, rozpoczyna pracę jako męska prostytutka, aby zarobić na odnowienie apartamentu, który zniszczył swojemu pracodawcy.
23:55 Prześladowca
01:50 Z archiwum policji - serial dokumentalny
02:15 Wojciech Cejrowski. Boso - Teksas
02:50 Taki jest świat - program informacyjny
03:45 Menu na miarę
04:15 Z archiwum policji - serial dokumentalny
05:00 Rodzinny interes - serial obyczajowy

TVN 7

05:50 Szkoła
06:50 LAB
07:50 Zakochani po uszy - serial, Polska
08:25 Miłe wieści
08:30 Rozwód. Walka o wszystko
09:30 Ukryta prawda - program obyczajowy
11:30 Ten moment
12:00 Szpital - program obyczajowy
13:00 Szkoła
14:00 Sąd rodzinny - program sądowy
15:00 Sędzia Anna Maria Wesołowska - program sądowy
16:00 Ukryta prawda - program obyczajowy
17:00 Brzydula - serial, Polska
17:30 Rozwód. Walka o wszystko
18:30 Ten moment
19:00 19 + - obyczajowy
19:30 Zakochani po uszy

SERIAL OBYCZAJOWY

20:00 Brzydula - serial, Polska
20:30 Hotel Paradise
21:40 Wykolejona - film komedia, USA, 2015, reż. Judd Apatow, wyk. Amy Schumer, Bill Hader, Brie Larson, Colin Quinn, Tilda Swinton, LeBron James
00:15 Facet z ogłoszenia - film komedia, prod. USA, 2005, reż. Gary David Goldberg, wyk. John Cusack, Elizabeth Perkins, Christopher Plummer, Dermot Mulroney, Stockard Channing Diane Lane
02:20 Zabójcy królowych piękności
03:30 Noc magii

TV 4

06:00 Gliniarz i prokurator - serial kryminalny **07:00** Strażnik Teksasu **08:00** Nasz Nowy Dom **09:00** Sędzia Judy **09:25** Z miłości do dziecka **10:25** Nowe Sekrety Sąsiadów **10:55** Detektywi w akcji **11:55** Kobra - oddział specjalny **12:55** STOP Drogówka **13:55** Galileo **14:55** Z miłości do dziecka **16:00** Policjantki i Policjanci - serial kryminalny prod. Polska **17:00** Kochane Pieniądze **19:00** Policjantki i Policjanci - serial kryminalny prod. Polska **20:00** Święty **20:30** Sprawiedliwi - Wydział Kryminalny - serial kryminalny prod. Polska **21:40** Straszny film 2 Dwaj księża próbują wypędzić złego ducha z ciała Megan Voorhees. **23:20** Wzór **00:20** Śmierć na 1000 sposobów **01:50** Ucho Prezesa

TV Trwam

10:15 Rozmowy niedokończone **11:25** Myśląc Ojczyzna **11:35** Przyroda i ludzie **12:00** Regina Coeli **12:03** Informacje dnia **12:20** Po stronie prawdy **12:50** Wyszyński **13:30** Msza święta z Jasnej Góry **14:30** Próba wiary **15:15** Ewangelia nasz biznesplan **15:50** Ma się rozumieć **16:00** Informacje dnia **16:10** Z wędką nad wodę w Polskę i Świat **16:35** Porady Medyczne Bonifratrów **17:00** Akademia pro-life **17:05** Maryja z Nazaretu w Jej Zwiastowaniu **17:30** Odpowiedzialni za Kościół **17:55** Poczet Wielkich Polaków **18:00** Regina Coeli **18:05** Informacje dnia **18:15** Rozmowy niedokończone **19:25** Święty na każdy dzień **19:30** Przyjaciele i bohaterowie **20:00** Informacje dnia **20:20** Różaniec **20:50** Głos Polski **21:00** Apel

eprasa.pl ec88600426

CZY WYKSZTAŁCENIE MA ZNACZENIE?

JESZCZE W 2008 ODSETEK MŁODYCH DOROSŁYCH, KTÓRYM UDAŁO SIĘ ZDOBYĆ WYŻSZE WYKSZTAŁCENIE, WYNOSIŁ 32 PROC., JUŻ DEKADĘ PÓŹNIEJ DYPLOMEM MOGŁO POCHWALIĆ SIĘ 44 PROC. POLAKÓW. CZY WYKSZTAŁCENIE FAKTYCZNIE WPŁYWA NA NASZĄ KARIERĘ ZAWODOWĄ?

Czy wyższe wykształcenie jest dziś gwarancją sukcesu na rynku pracy? Czy może dyplom przestał się już liczyć?

Specjaliści zauważają, że oprócz dobrego wykształcenia, przyszli pracownicy powinni rozwijać cztery bardzo ważne kompetencje — komunikatywność wraz ze znajomością języków obcych, gotowość na zmiany i wyzwania, kreatywność oraz umiejętność pracy zespołowej.

— Chodzi o pracę w grupie rozumianą tak, że, jak jedna osoba czegoś nie zrobi, to ta druga nie wykona zadania za nią, bo każdy ma swoją działkę. Nie do końca dobrze uczą tego w szkołach, bo zwykle praca w grupach wygląda tak, że jeden zrobi, a reszta dostaje oceny. Warto więc uczyć dzieciaki pracy w grupie trochę inaczej — mówi Marek Nowosad, dziennikarz i nauczyciel w jednym z elbląskich liceów.

— Jeżeli chodzi o gotowość na zmiany, to często obserwujemy młodych ludzi, którzy pracując w jednej firmie, poszukują już innego miejsca dla siebie. Może za większe pieniądze, a może w branży, która bardziej ich interesuje i nie ma problemu, czy to będzie Wrocław, Poznań, Olsztyn, czy Gdańsk. Polscy pracodawcy pomału uczą się zatrzymywać pracowników, oferując różne dodatki, ale jeszcze wychodzi to trochę kulawo — przyznaje Nowosad.

Jak młody człowiek powinien przygotować się do spotkania z często wybrednym i dynamicznie zmieniającym się rynkiem pracy?

— Nie możemy przewidzieć, jacy specjaliści będą potrzebni za kilka lat. Na pewno informatycy i jeszcze trzy zawody, które zawsze będą potrzebne — grabarz, śmieciarz i restaurator — nadal będziemy bowiem umierać, śmiecić i jeść. Co jeszcze będzie potrzebne? Nie wiemy. Dlatego uczniowie muszą mieć bardzo dużo kompetencji — przyznaje elbląski nauczyciel.

Okazuje się, że złotym środkiem na tę niewiedzę jest rozwijanie wśród młodzieży pasji, najlepiej już od najmłodszych lat.

— Niech to będzie zbieranie kapsli, biletów, albo coś jeszcze innego, ale coś, co napędza i pozwala zapomnieć o bożym świecie.

NAJLEPSZE OSIĄGNIĘCIA ODNOTOWUJE SIĘ WŚRÓD TYCH DZIECIAKÓW, KTÓRE JUŻ W SZKOLE MAJĄ WŁASNE ZAINTERESOWANIA.

Ważne, by już w szkole mieć jakąś dodatkową aktywność — udzielać się w młodzieżowej radzie miasta, startować w konkursach, zakładać drużyny, koła, czy zespoły — radzi nasz rozmówca.

I dodaje: — Pracodawcę bardziej od dyplomu zainteresuje to, co umiesz lub choćby to, czy pracowałeś w wakacje. To dla niego znak, że wiesz, czym jest praca i znasz wartość pieniądza — dodaje.

Dalsza edukacja pozwala nie tylko na pogłębianie swoich zainteresowań, ale i zdobywanie kolejnych doświadczeń.

— Wykształcenie jest potrzebne, by realizować swoje pasje. Nie do końca przekłada się na zatrudnienie, ale jestem święcie przekonany, że na naszą drogę życiową na pewno — rozwija perspektywy i spojrzenie na świat. Wykształcona osoba na pewno łatwiej odnajduje się na rynku pracy, ale ważne jest również doświadczenie. Myślisz o dziennikarstwie? Idź na staż. Planujesz studia prawnicze? Idź na bezpłatne praktyki do kancelarii adwokackiej i naklejaj znaczki na korespondencję, a przy okazji poznasz język prawniczy. Niech to będzie nawet smażenie frytek w Krynicy Morskiej — to też jest już doświadczenie, które powie potencjalnemu pracodawcy, że nie boisz się zakasać rękawów i działać pod presją czasu — mówi Marek Nowosad.

Fot. archiwum prywatne

Marek Nowosad, dziennikarz i nauczyciel w jednym z elbląskich liceów: Nie możemy przewidzieć, jacy specjaliści będą potrzebni za kilka lat

A jego słowa zdaje się potwierdzać Ewelina Wójcik z firmy, będącej jednym z największych pracodawców w Elblągu.

— Wykształcenie zawsze było i będzie ważne, ale my szukamy pracowników z doświadczeniem i osób o technicznej wyobraźni. W dzisiejszych czasach liczą się również chęci do pracy, nauki i rozwoju — jako firma na to właśnie stawiamy. Jeżeli ktoś zostaje u nas zatrudniony, może liczyć na cały program szkoleń. Niestety — rynek, na którym działamy, nie jest łatwy, a pracowników z odpowiednim doświadczeniem kierunkowym coraz trudniej znaleźć. Myślę, że większość firm, które zatrudniają dużą liczbę pracowników, a my mamy ich w tym momencie około 1600, muszą sobie radzić, opracowując własne programy rozwijania umiejętności zatrudnionych — ale, jak mówiłam, do tego też liczą się ich chęci — stwierdza nasza rozmówczyni.

Magdalena Kowalska, psycholog, praktyk terapii Brainspotting: W pierwszej kolejności zobaczmy, jaki mamy potencjał i co możemy na nim zbudować

I dodaje: — Decydując się na studia, powinniśmy poważnie przemyśleć kierunek, który podejmiemy, bo ma on duży wpływ na obszar, w jakim będziemy chcieli się w przyszłości rozwijać. Nie chcemy przecież skończyć bez fachu w rękach i z papierkiem, który, nie będąc wcale związanym z tym, jak widzimy swoją przyszłość, tak naprawdę niewiele znaczy.

Czy samo wykształcenie wystarczy, aby zdobyć odpowiadającą nam i dobrze płatną pracę? Zapytaliśmy o to również psycholożkę Magdalenę Kowalską.

— Oczywiście — zdarza się. Jednak osoby, które miały to szczęście, raczej należą do mniejszości. Pomiędzy zdobyciem dyplomu a zatrudnieniem na stały, pożądany etat, zazwyczaj mieści się wiele ścieżek do przejścia, jak praktyki, staże, wolontariat i dodatkowo rozwijanie danych umiejętności miękkich, które akurat w naszym zawodzie będą potrzebne — odpowiada specjalistka.

Czym są kompetencje miękkie?

— Mowa o kwestiach takich jak rozmaite umiejętności interpersonalne, radzenie sobie ze stresem, zarządzanie sobą w czasie, organizacja własnej pracy, etc. Ale to nie wszystko. Myślę, że niejednokrotnie spotykamy osoby, które mimo ukończenia świetnych szkół, nie czują się dobrze w wykonywanej pracy i tym samym trudno być im efektywnymi i piąć się wyżej. Każdy z nas bowiem posiada w sobie szereg cech osobowości i kompetencji, które z natury płyną w naszych żyłach. Na szczęście mamy czasy, w których powoli zaczynamy koncentrować się na tym, jaki człowiek ma potencjał, w czym jest mocny, a nie wyłącznie na jego brakach. I tutaj może leżeć klucz do odnalezienia się w takim zawodzie, w którym będziemy czuć się jak ryba w wodzie — mówi Magdalena Kowalska.

I podsumowuje: — Jest to kwestia odkrycia swoich „talentów" i dopasowania do odpowiedniego rynku. Jeśli więc mamy osobę, która jest niezwykle kreatywna, uwielbia tworzyć i potrzebuje tego do życia jak tlenu, prawdopodobnie nie będzie czuła się dobrze w bankowości, mimo zdobycia wiedzy na najwyższym poziomie. Osoby introwertywne lub wysoko wrażliwe prędzej mogą spotkać się z wypaleniem zawodowym w dużej korporacji, niż odnieść w niej wielki sukces. Przykłady można mnożyć. Podsumowując, oprócz istotnych rzeczy wymienionych powyżej, zobaczmy w pierwszej kolejności, jaki mamy potencjał i co możemy na nim zbudować. Może to być naprawdę solidny fundament i drogowskaz, który pomoże nam się odnaleźć w gąszczu możliwości. Możemy to zrobić na każdym etapie życia, jednak pamiętajmy, że im wcześniej, tym lepiej. Zwracajmy w związku z tym uwagę również na potencjał naszych dzieci, które zazwyczaj już średnią szkołę wybierają pod kątem swojej zawodowej przyszłości.

Kamila Kornacka

Raport „Education at glance 2019", którego tematem przewodnim było szkolnictwo wyższe, informował, że odsetek Polaków z wyższym wykształceniem odnotowany w 2018 jest zbliżony do średniej państw OECD (międzynarodowa Organizacja Współpracy Gospodarczej i Rozwoju, która skupia 37 wysoko rozwiniętych i demokratycznych państw, wśród których od 1996 jest również Polska — przyp. red.).

eprasa.pl ec88600426

WYJĄTKOWY SAD ROŚNIE NA WYJĄTKOWEJ WODZIE

Fot. archiwum prywatne

eprasa.pl ec88600426

CAŁE MOJE DZIECIŃSTWO USIANE JEST WSPOMNIENIEM SADU. NAJPIERW O WAKACJACH W SADZIE OPOWIADAŁA MI MAMA. A POTEM JA KOLEJNE LATA, OD POŁOWY CZERWCA DO KOŃCA SIERPNIA BRODZIŁAM W TRAWIE POMIĘDZY NIEKOŃCZĄCYMI SIĘ SZPALERAMI DRZEW JABŁONI.

BYŁ SAD...

Mój sad był zresztą sadem mojej mamy — tyle że o kilka lat starszym. Znajdował się w okolicach Góry Kalwarii i sama wyprawa na dwa i pół miesiąca do ukochanego wuja, ciotki, wszystkich kuzynów i innych krewnych — już była pragnieniem, które zaczynało kiełkować we mnie najpóźniej gdzieś tak w połowie kwietnia...!

Zaczynało się to jabłkowe szaleństwo od papierówek i od... truskawek! Tak, wcale się nie gubię w owocach. Rzeczywiście, zaraz po przyjeździe, powitaniu i urządzeniu swojego kącika na cały pobyt — biegłam przez ulicę do sadu. Tu pragnę zaznaczyć, że o ile w Olsztynie rzadko kiedy udawało mi się ukochanej mamuni zniknąć z oczu, bo pilnowana byłam skandalicznie dokładnie — tam, w Górze Kalwarii do sadu i gdzie tylko moja dusza pragnęła, biegałam rzeczywiście kompletnie sama, bez asysty i jakiejkolwiek kontroli. Fakt: tam pilnowały mnie trzy brytany wielkości średniego cielaka każdy i fakt drugi: brytany miały w całej okolicy opinię krwiożerczych bestii, której w ogóle nie rozumiałam. Potem doszłam do wniosku, że pewnie znały się na ludziach... No, nic. W każdym razie rytualną częścią już pierwszego dnia pobytu był spacer pomiędzy drzewami ledwie wtedy zawiązanych jabłuszek, w dole których rosły wybujałe krzaki truskawek. W połowie czerwca te truskawki owocowały jak szalone, owoce spokojnie przewyższały rozmiarem moją 5-letnią pięść i powitalna wizyta w sadzie rok w rok kończyła się obfitym zbiorem, który do domu ciągnęłam niezmiennie w podwiniętym fartuszku lub kiecce, bo z rąk mi wypadał.

JAKBY NIE MOGLI MI DAĆ KOSZYKA...!

Tak czy siak, miejscowe towarzystwo chwaliło zbiór, cieszyło się razem ze mną, ciotka natychmiast podsuwała taboret, po którym wspinałam się do wielkiej jak balia umywalki, myłam te truskawy na sitku, żądałam ich roztłuczenia widelcem i lekkiego przypruszenia cukrem, a następnie z całą salaterką, niezmiennie w towarzystwie brytanów udawałam się na werandę. Niech pęknę! — moje życie tam miało wtedy smak truskawek, a razem z nimi bezgranicznej wolności i takiejż beztroski...!!!

I tylko mama na widok mnie z tymi truskawkami w objęciach nabierała rzewniejszego niż zwykle wyrazu twarzy, a oczy lekko jej się zaczynały szklić. Dziś szklą się nam obu nie tylko na wspomnienie Góry Kalwarii, sadu i truskawek — ale i choćby na ten fragment z Mickiewiczowego „Pana Tadeusza", że „Był sad. — Drzewa owocne, zasadzone w rzędy, ocieniały szerokie pole; spodem grzędy."

JEST SAD!

Kiedy zatem kilka dni temu weszłam do innego sadu, tym razem w okolicach Sztumu — nikt już nie powinien się dziwić mojemu wzruszeniu i tej dziecięcej radości, która całą falą wylała się na moje serce! Bo może i z dzisiejszej perspektywy te drzewa jabłoni nieco mniejsze, ale trawa pomiędzy nimi tak samo bujna. A kiedy jeszcze ujrzałam, że gdzieś tam, pomiędzy jednym pieńkiem a drugim, w kwietniowym słońcu błyszczeć zaczynają dorodne liście poziomek — war oblał całe moje serce! I był tam wtedy taki moment, taka ćwierć minuty, w której pomyślałam sobie, że tu, w tym sadzie zostanę na zawsze, do dnia sądnego — a gospodarze niech se mówią i robią, co chcą!

Fot. archiwum prywatne

— To wyjątkowe miejsce — o swoim Starym Sadzie mówi Tomasz Smoliński. — Nie dość, że północ Polski, to jeszcze jesteśmy przecież na przedmurzu Żuław. Ale sam sad znajduje się na znacznym wzniesieniu — przy dobrej pogodzie widać z niego Elbląg i Malbork. No, i dzięki temu wzniesieniu aż tak bardzo nie dotykają nas mrozy, które zazwyczaj zostają tam, w dole.

Rzeczywiście, sad jest stary nie tylko z nazwy, bo najstarsze jabłonki mają już ponad 40 lat.

— Tak. Początki sadu sięgają lat 70-tych ubiegłego wieku. Przejmując sad w 2018 r., wiedzieliśmy, że jest tu 25 ha jabłoni czternastu różnych odmian oraz 5 ha wiśni.

CORTLAND, IDARED, MELROSE, FREEDOM, LIBERTY, ELSTAR — TO TYLKO KILKA Z TYCH ODMIAN. A ZE WSZYSTKICH POWSTAJĄ SOKI. PONIEWAŻ OSOBIŚCIE ICH KOSZTOWAŁAM, MOGĘ NA WSZYSTKIE ŚWIĘTOŚCI ZAŚWIADCZYĆ, ŻE KAŻDY JEST ABSOLUTNIE WYJĄTKOWY, KAŻDY INNY, W SWOIM RODZAJU — ALE WSZYSTKIE PYSZNE.

Ich wyjątkowość polega też i na tym, że są to soki jednoodmianowe: bez mieszania i miksowania. Jak cortland to cortland w postaci czystej. Pomijam już fakt, że choć pierwsze łyki to były soki czyste — kolejne mieszam jednak pół na pół z wodą, najlepiej żywą, która sprawia, że sok z jabłoni Starego Sadu jest mniej esencjonalny, ale jeszcze zdrowszy.

— Przygotowani jesteśmy na produkcję 200 tys. litrów rocznie, ale w ubiegłym roku było mniej — przyznaje pan Tomasz. — Sad po prostu dochodzi do siebie po wprowadzonych zmianach. Taki proces zazwyczaj trwa 5 lat.

WYJĄTKOWY

Wyjątkowe są soki, bo tu wszystko jest wyjątkowe. Przede wszystkim dlatego, że Stary Sad rośnie i rodzi swoje plony na żywej wodzie!

— Kiedy my zaczęliśmy tu swoją przygodę, akurat trafiliśmy na dwa z rzędu lata suszy. Szczęśliwie, są to stare drzewa, a zatem ich korzenie sięgają zarówno płytkich warstw ziemi, ale i tych bardzo głębokich. Chcąc zatem wspomóc te korzenie i poprawić jakość i wielkość zbioru — zdecydowaliśmy się na wodę żywą. Tam, w baniakach z wodą umieszczamy wielkie kule do żywej wody. A jeśli nawet raz na jakiś czas trafiał nam się w tych suchych miesiącach deszcz — to ja tak sobie wymyśliłem, by podlewać drzewka razem z deszczem. Bo uznałem, że ta deszczówka, a razem z nią także woda żywa — wnikną po prostu głębiej i dotrą nawet do tych najstarszych korzeni. Efekt jest taki, że pod samymi drzewami rośnie trawa, a w ubiegłym roku zaczęły wschodzić poziomki...

Tak. Te same, które wywołały we mnie natychmiastowy powrót do sielskiego dzieciństwa...! Jawny dowód na to, że ten sad, podobnie jak sad mojego wuja — uprawiany jest wyłącznie naturalnie, że tylko natura w nim rządzi, a człowiek jedynie nieznacznie wspomaga ją swoją wiedzą i narzędziami.

Żywa woda to także lepsza jakość i smak. — Rzeczywiście, na początek chcieliśmy troszkę poeksperymentować i część kwater podlewaliśmy wodą żywą, a inną część tej samej odmiany — zwykłą wodą. Różnica była natychmiast widoczna w smaku. Filtry do żywej wody mamy też podłączone w kranach — żywa woda jest więc obecna na każdym etapie: od wzrostu jabłek do szklanki soku. Nawet myjemy nasze jabłka w żywej wodzie! Dzięki niej widać, jak te drzewa zdecydowanie odżyły. A poza tym pojawiły się tu także pszczoły — a to chyba najlepszy znak, że Stary Sad jest naturalny, rządzi się prawami natury i nie ma w nim żadnej chemii.

WILKI

Z panią Kamilą, żoną pana Tomka, idziemy wzdłuż jednego ze szpalerów. Pani Kamila pokazuje mi kilka gałązek: — O, widzi pani? To wilk. Rośnie zawsze pionowo, nie ma na nim kwiatów, a więc nie będzie też owocu. Wyrośnie na tym wilku za to dużo liści, które zablokują kwiatom i owocom dostęp do słońca. Wilki trzeba jak najprędzej usuwać.

Szybko wychwytuję te wilki i ręce mi same do nich lecą. Wyrywam, bo chcę, by Stary Sad państwa Smolińskich z pomocą żywej wody rodził jak najwięcej jak najlepszych jabłek.

OTWÓRZ SIĘ NA NIEZNANE!

— Wiadomo, że to, co nowe, nieznane — budzi na początku niechęć i sceptycyzm — przyznaje Jacek Zdrojewski, który na żywej wodzie prowadzi z kolei winnicę. Przy czym też warto odnotować, że winnica pana Jacka świetnie funkcjonuje i bujnie obradza w okolicach swojskich, podelbląskich Kadyn...! — Ale ja sceptyków nie przekonuję badaniami, wyliczeniami, opracowaniami naukowymi. Ja podaję przykłady: swojej winnicy, Starego Sadu albo piekarni w Malborku — mówi pan Jacek. — I to nasi klienci, wychwytując poprawę smaku i lepszy wpływ spożywanych produktów na własne zdrowie — są najlepszym świadectwem, że żywa woda działa i zauważalnie wpływa na poprawę — przede wszystkim naszego życia.

Magdalena Maria Bukowiecka

Teraz każdy może sam się przekonać o skuteczności żywej wody. Nie tylko w przedsiębiorstwie, ale nawet we własnym domu. To najlepsza inwestycja, w dodatku bez ryzyka. Produkty znanej marki HarmonyH2O od lat cieszą się dużą popularnością wśród klientów. Sztumski sad jest tego doskonałym przykładem. Dzięki urządzeniom do strukturyzowania wody możemy mieć żywą wodę w dowolnej ilości. Co ważne, na wszystkie produkty HarmonyH2O udziela dożywotniej gwarancji! Warto już dziś sięgnąć po żywą wodę i samemu przekonać się o jej właściwościach. Sprawdź: http://bit.ly/zywa_woda

eprasa.pl ec88600426

GARAŻE Blaszane
BRAMY Garażowe
KOJCE dla Psów
Konstal PRODUCENT
Najniższe CENY
Różne wymiary
Transport cały kraj
Montaż GRATIS
Dogodne RATY
GARAŻE WZMOCNIONE
AUTOMATYKA DO BRAM
89-650-30-43 85-733-60-26
29-642-34-61 55-621-23-38
512-853-323
www.konstal-garaze.pl
7221otbr-A-G

ZWIERZĘTA

kupię

!!! SKUP BYDŁA, GOTÓWKA, SZYBKI ODBIÓR, 512-235-693

sprzedam

NARYBEK- zarybienia tel.600-460-777

PAWIA indyjskiego samca, 601-670-825

SPRZEDAŻ kur, kaczek, brojlerów, kokoszek, dowóz gratis, tel.728-104-188.

NIERUCHOMOŚCI

sprzedam

DZIAŁKĘ 10 arów sprzedam, wszystkie media Działdowo centrum, 886-551-965

GRUNT rolny 7,06 ha, wieś Wyżegi, gm. Wielbark, 279tys. 604-132-733

MAGAZYN zbożowy z działką 2ha w terenie zabudowanym Drygały koło Białej Piskiej. 608-452-972

SPRZEDAM dom okolice Ostródy. 664616161

ŚWIĘTAJNO, Mieszkanie 59m2, II piętro, budynek gospodarczy 80m2, szopa, altanka, działka 7,5 ara tel.508750586

WWW.DOMKIANGIELSKIE.PL, 503-103-703

WWW.DOMKIANGIELSKIE.PL, 503-103-703

ZIEMIĘ rolną 45ha w jednym kawałku. Rogale okolice Ełku, 608-452-972

ZIEMIĘ rolną 80ha w jednym kawałku Skomack Wielki, okolice Ełku, 608-452-972

kupię

KUPIĘ mieszkanie, może być do remontu lub zadłużone, pomogę w spłacie długu, zapłacę 3000zł za informację o takim mieszkaniu. 661-435-785

LOKAL wynajęty Żabce, 600-404-043

PRACA

dam pracę

BRUKARZY, pomocników praca w Olsztynie, tel.605-855-906

DO prac budowlanych, wykończeniowych, 602-172-613

FIRMA REMAX (KRAZ: 7765) oferuje stałą i sezonową pracę w Niemczech bez znajomości niemieckiego. Poszukujemy osób do załadunku paczek kurierskich, sortowania surowców wtórnych, pracowników śmieciarek. Zapewniamy zakwaterowanie i transport, 727 001 705.

GOSPODARSTWO agroturystyczne zatrudni małżeństwo/ parę do pracy przy zwierzętach. Zapewniamy zakwaterowanie i wyżywienie. 602-582-422

KIEROWCA CE lub B, 503-103-703

MĘŻCZYZNĘ lub małżeństwo do pracy w gospodarstwie, 502-712-884

MURARZA, malarza, pomocnika, 501-481-210

MURARZY, 667-947-124

POSZUKUJĘ kobiet i mężczyzn do całodobowej opieki nad seniorami w Niemczech. Wymagana znajomość j.niemieckiego, doświadczenie w prowadzeniu domu i podstawowej opiece, 600-524-471, mail: hota.happy.old.time@gmail.com

POSZUKUJEMY pracowników do pracy sezonowej (galwanizacja, natykanie) w Niemczech, Menden, zakwaterowanie za odpłatnością, tel. 0049 2373 9470013 pn.- pt. w godz. 10:00-13:00

PRACA w gospodarstwie rolnym, okolice Przasnysza, 668-720-794

PRACA w gospodarstwie, krowy mleczne, wysokie wynagrodzenie, 695-616-300

PRACOWNIKA w gospodarstwie rolnym do hodowli bydła, okolice Ełku, z możliwością zamieszkania, 608-452-972

SEKRETARKĘ do pracowni projektowej w Olsztynie. Wymagane wykształcenie wyższe na kierunku geodezja, gospodarka przestrzenna, budownictwo, doświadczenie, referencje. Oferty:pracownia.rekrutacja21 gmail.com

SZPACHLARZA, kafelkarza, 572-320-330

TRAKTORZYSTĘ w dużym gospodarstwie rolnym z możliwością zamieszkania, okolice Ełku, 608-452-972

ZATRUDNIĘ do pracy w gospodarstwie rolnym. Wysokie zarobki od 3000zł do 4500zł. 721 086 459

ZATRUDNIĘ mężczyznę do pracy w ogrodzie oraz emeryta mundurowego do pilnowania domu, 600-40-40-43

ZATRUDNIĘ w gospodarstwie rolnym, 601-772-124

ZATRUDNIĘ w gospodarstwie rolnym. Wynagrodzenie od 3,5 tys. Tel. 511-508-412

ZATRUDNIĘ w gospodarstwie rolnym. Zakwaterowanie, wyżywienie + pensja, 602-724-745

ZOOTECHNIKA w dużym gospodarstwie rolnym z możliwością zamieszkania; okolice Ełku, 608-452-972

AUTO-MOTO

sprzedam

FIAT 126p, 692-379-879

LUBLIN 3, Golf 3, 697-958-580

USŁUGI

budowa | remont

CYKLINOWANIE podłogi + schody, 507-306-262

ELEKTRYK, uprawnienia, 506-050-880

HYDRAULIK, 501-209-794

REMONTY - wykończenia, 602-864-002

REMONTY mieszkań kompleksowe, 602-477-817

STANY surowe, 888-660-255

SZALÓWKA, podłoga, boazeria, sztacheta, taras; Tartak Żarnowo k.Augustowa, 693-491-205.

inne

MYCIE okien, sprzątanie, porządki, 793-164-163

RÓŻNE

sprzedam

DOBRE okna, 513-159-810, (89)642-02-82

GARAŻE BLASZANE, NOWOCZESNE WIATY, 798-710-329, 698-230-205.

SPRZEDAŻ karpia amura i tołpygi, 602-754-909

ROLNICTWO

zwierzęta hodowlane

SPRZEDAŻ kur, kurcząt -dostawa gratis, 503-508-148

maszyny rolnicze

CZYSZCZALNIE, wialnie, Petkus kupię, 886-125-674

KUPIĘ maszyny rolnicze , 886-125-674

PRZYCZEPA samozbierająca, roztrząsacz, zgrabiarka, lej nawozowy, dmuchawa, pszenżyto sprzedam, 728-773-834

SPRZEDAM: MASZYNY ROLNICZE UŻYWANE 200SZT. Kiwity tel.605-429-486, Ostróda tel.601-612-068, Węgorzewo tel.539-448-102.

ciągniki

SPRZEDAM ciągnik C-330M, 882-316-532

produkty rolne

GRYKĘ, facelię i inne nasiona kupię, 508-395-127

KUPIĘ: ZBOŻA paszowe, konsumpcyjne. FHU ANIMAR. Tel.694-508-207

KUPUJĘ zboża 602-114-212

MIESZANKI traw, trawy konwencjonalne oraz ekologiczne, tel. 506-437-924

OWIES siano słoma , 662632511

SERADELĘ sprzedam, 508-580-030

SKUP ZBÓŻ KUPI:zboża paszowe, konsumpcyjne.Tel.606-505-511

SPRZEDAM siano suche w belach, (89)621-32-17

SPRZEDAM siano tanio Mrągowo, 609-396-131

inne

PSZENICA jara oścista, 695-731-421.

WAPNO magnezowe, tel. 502-48-24-68

ZIEMNIAKI Vineta, 695-731-421.

Profesorowi
Benedyktowi Błońskiemu
wyrazy głębokiego współczucia
z powodu śmierci
Teściowej
składają członkowie chóru Cantores Varmienses

157221opb1-a-M

Pani
Hannie Błońskiej
wyrazy szczerego współczucia z powodu śmierci
Mamy
składają pracownicy Narodowego Banku Polskiego
Oddziału Okręgowego w Olsztynie

156821opb1-a-M

Naszemu Koledze
Adrianowi Wieczorkiewiczowi
wyrazy szczerego współczucia z powodu śmierci
Babci
składają koleżanki i koledzy
z Wydziału Prawnego i Nadzoru Warmińsko-Mazurskiego
Urzędu Wojewódzkiego w Olsztynie

155721opb1-a-M

Z głębokim żalem i smutkiem
przyjęliśmy wiadomość o śmierci
ś. † p. **Jana Rogozińskiego**
Wyrazy głębokiego współczucia
Rodzinie Zmarłego i Jego Bliskim
składają zarząd i pracownicy firmy Sowul & Sowul Sp. z o.o.

157621opb1-a-M

Koleżance **Sylwii Gawryckiej**
wyrazy szczerego współczucia i słowa otuchy
z powodu śmierci
Taty
składają Prorektor ds. Studenckich
i współpracownicy z Biura ds. Studenckich
Uniwersytetu Warmińsko-Mazurskiego w Olsztynie

158121opb1-a-M

Wyrazy szczerego współczucia
Katarzynie Szpinda
z powodu śmierci
Taty
składają koleżanki i koledzy
z Ekspedycji PKP Cargo SA w Olsztynie

152221opb1-A-G

TU ZLECISZ ZAMIESZCZENIE NEKROLOGU LUB KONDOLENCJI W „GAZECIE OLSZTYŃSKIEJ" I „DZIENNIKU ELBLĄSKIM"

NEKROLOGI (wymagany akt zgonu). Terminy przyjęć*:
• na poniedziałek – do piątku do godz. 15.00
• na wtorek, środę, czwartek, piątek – dnia poprzedniego w godz. 7.00-15.00
• na sobotę – do czwartku do godz. 15.00
* Dotyczy Biura Ogłoszeń w Olsztynie, plac Józefa Bema 5

KONDOLENCJE
(wymagany dowód osobisty osoby nadającej) ukazują się w ciągu trzech dni od chwili nadania

Biuro Ogłoszeń, **OLSZTYN**, **plac Józefa Bema 5**
czynne w godz. 7.00-15.00, soboty – nieczynne
tel. 89-539-74-80, b.ogloszen@gazetaolsztynska.pl

www.pozegnania.net

Biuro Ogłoszeń, **ELBLĄG, ul. Rybacka 35**
tel. 55-236-18-02
pon.-pt. godz. 8.00-16.00

28919opb1-C-K

eprasa.pl ec88600426

Ze ściśniętymi sercami żegnamy

Edwarda Siedleckiego

wieloletniego pracownika
Miejskiego Ośrodka Kultury w Olsztynie.
Cichego bohatera olsztyńskiego życia kulturalnego,
najlepszego z nas wszystkich.
Naszego przyjaciela, mentora i dobrego człowieka.

Całej Rodzinie Pana Edwarda

składamy wyrazy najszczerszego współczucia.

Dyrekcja i zespół MOK Olsztyn

156221opb1-a-M

Panu

Łukaszowi Kasprzykowi

Radnemu Rady Gminy Łukta

szczere wyrazy współczucia oraz otuchy
w trudnych chwilach po śmierci

Mamy

składają Wójt, radni, sołtysi
oraz pracownicy Urzędu Gminy Łukta

155421opb1-a-M

Naszemu Koledze

Wojciechowi Michańczykowi

oraz **Rodzinie i Najbliższym**

najszczersze wyrazy współczucia
oraz słowa otuchy w trudnych chwilach
po śmierci

Taty

składają Wójt Gminy Lubomino
wraz z pracownikami Urzędu
i Gminnego Ośrodka Pomocy Społecznej

12721lwwl-a-M

Umarłych wieczność dotąd trwa, dokąd pamięcią im się płaci

Wyrazy głębokiego żalu i współczucia

Panu

Krzysztofowi Grygo

Geologowi Powiatowemu Naczelnikowi
Wydziału Ochrony Środowiska i Rolnictwa
z powodu śmierci

Mamy

składają
Starosta Elbląski,
Przewodnicząca Rady Powiatu w Elblągu,
radni Rady Powiatu w Elblągu,
Zarząd Powiatu w Elblągu
oraz pracownicy Starostwa Powiatowego w Elblągu

17021see1-A-G

Z głębokim smutkiem przyjęliśmy wiadomość o śmierci
Pani Posłanki na Sejm RP

Anny Wasilewskiej

Wyrazy głębokiego żalu i współczucia

Rodzinie i Bliskim

składa zespół Centrum Doradztwa Europejskiego i Finansowego

155521opb1-a-M

Z ogromnym żalem przyjęliśmy wiadomość o śmierci

Pani **Anny Wasilewskiej**

Łącząc się w głębokim smutku,
wyrazy współczucia i słowa otuchy

Rodzinie i Bliskim Zmarłej

składają Zarząd i rodziny
ze stowarzyszenia „Strzał w 10" w Olsztynie

155321opb1-a-M

Z ogromnym smutkiem przyjąłem wiadomość
o śmierci poseł na Sejm RP

Anny Wasilewskiej

Przekazuję wyrazy szczerego współczucia,
żalu oraz słowa otuchy

Rodzinie oraz Bliskim

Poseł na Sejm RP Zbigniew Ziejewski

157821opb1-a-M

Bóg widzi śmierć inaczej niż my.
My widzimy ją jako ciemny mur,
Bóg jako bramę...

Walter Flex

mp-otbr-6786b-M

Ze smutkiem i żalem
przyjęliśmy wiadomość o śmierci

Pani

Anny Wasilewskiej

To wielka strata dla całego województwa i kraju.

Składamy wyrazy współczucia i żalu

całej Rodzinie oraz Bliskim

Prezes Zarządu Elżbieta Lendo
oraz pracownicy Hotelu Willa Port

15521stzo-a-M

Nie umiera ten, kto trwa w sercach i pamięci naszej

Z głębokim smutkiem i żalem przyjąłem
wiadomość o śmierci

ś. † p.

Anny Wasilewskiej

wieloletniej koleżanki,
którą wspominać będę jako niezwykle
pomocną i zawsze uśmiechniętą.

Wyrazy szczerego współczucia

Rodzinie i Bliskim

składa
Zbigniew Babalski
Poseł na Sejm RP

15621stzo-A-G

Z głębokim żalem żegnamy
Naszą Serdeczną Koleżankę

Annę Wasilewską

Posłankę na Sejm RP, byłą Wiceprezydent
Olsztyna oraz Członka Zarządu Województwa
Warmińsko-Mazurskiego,
wspaniałego Człowieka i Przyjaciółkę.

Rodzinie i Najbliższym

składamy serdeczne wyrazy współczucia.

Radni Klubu Platformy Obywatelskiej
Nowoczesna Koalicja Obywatelska
Rady Miasta Olsztyna:
Halina Ciunel
Tomasz Głażewski
Marta Kamińska
Paweł Klonowski
Łukasz Łukaszewski
Joanna Misiewicz
Robert Szewczyk
Wiktor Wójcik
Ewa Zakrzewska

158421opb1-a-M

Z głębokim żalem i smutkiem
przyjęliśmy wiadomość o śmierci

ś. † p.

Anny Wasilewskiej

Posłanki na Sejm Rzeczypospolitej Polskiej
kadencji 2015-2019 oraz 2019-2023,

Wiceprezydenta Olsztyna w latach 2007-2008
oraz Członka Zarządu Województwa
Warmińsko-Mazurskiego w latach 2010-2015.
W naszej pamięci pozostanie jako osoba niezwy-
kle pracowita, życzliwa, dobra, o niezwykłej
osobowości, bardzo zaangażowana w pomoc
innym, pełna empatii i wiary w ludzi.

Łącząc się w żałobie i smutku,

całej Rodzinie, Bliskim, Przyjaciołom i Współpracownikom

składamy wyrazy szczerego współczucia.

Przewodniczący Rady Miejskiej w Pasłęku
mgr Marian Matuszczak,
Z-ca Burmistrza Pasłęka mgr Marek Sarnowski,
Burmistrz Pasłęka dr Wiesław Śniecikowski

17121see1-a-M

Z głębokim żalem i smutkiem
przyjęliśmy wiadomość o śmierci

ś. † p.

Anny Wasilewskiej

Posłanki na Sejm RP,
byłej Wiceprezydent Olsztyna oraz Członkini Zarządu
Województwa Warmińsko-Mazurskiego.

Rodzinie i Najbliższym

wyrazy głębokiego współczucia i żalu

składają w imieniu Rady i Zarządu Powiatu Iławskiego

Przewodniczący	Starosta
Rady Powiatu Iławskiego	Powiatu Iławskiego
/-/ Marek Borkowski	/-/ Bartosz Bielawski

12021ilzi-a-M

eprasa.pl ec88600426

Z wielkim smutkiem i żalem
przyjęłyśmy wiadomość o śmierci

Posłanki

Anny Wasilewskiej

osoby niezwykle wrażliwej,
oddanej sprawom osób niepełnosprawnych,
przyjaciółki olsztyńskich amazonek.
Za szczególne zasługi dla ruchu
została odznaczona honorową odznaką
„Bursztynowy Łuk Amazonki".

Łącząc się **z Rodziną** w żałobie,
najszczersze wyrazy współczucia w imieniu
Olsztyńskiego Towarzystwa „Amazonki"
składa Zarząd

158621opb1-A-G

Z wielkim żalem i smutkiem
przyjęliśmy wiadomość o śmierci

Pani

Anny Wasilewskiej

Rodzinie i Bliskim

wyrazy głębokiego współczucia
składają dyrekcja i pracownicy
Zarządu Dróg Wojewódzkich w Olsztynie

156921opb1-a-M

Z wielkim smutkiem
olsztyńska adwokatura żegna

ś. † p.

Annę Wasilewską

Posła na Sejm Rzeczypospolitej Polskiej VIII i IX kadencji,
Członka Zarządu Województwa Warmińsko-Mazurskiego
w latach 2010-2015 oraz pełniącą inne funkcje,
osobę życzliwą, otwartą na potrzeby innych,
bardzo zaangażowaną w działalność publiczną,
rozumiejącą cele i zadania Adwokatury Polskiej.

Rodzinie i Bliskim Zmarłej

wyrazy największego współczucia i żalu
w imieniu Okręgowej Rady Adwokackiej w Olsztynie

składa
adw. Stefan Salamon, Dziekan ORA w Olsztynie

155221opb1-A-G

Z niedowierzaniem i głębokim smutkiem
przyjęliśmy wiadomość o niespodziewanej śmierci
Pani Poseł

Anny Wasilewskiej

Osoby pełnej życzliwości, entuzjazmu i pozytywnej
energii, bez której nie powstałby WAMA Film Festival.

Zawsze wspierała nas i mogliśmy liczyć na Jej pomoc.

Rodzinie i Przyjaciołom

składamy najszczersze wyrazy współczucia.

Marcin „Kot" Bastkowski,
Maciej Dominiak i zespół WAMA Film Festivalu

156521opb1-a-M

Ze smutkiem żegnamy

Panią **Annę Wasilewską**

przyjaciela i opiekuna ludzi kultury, sztuki, muzealników.
Była Pani z nami i wśród nas jako Wicemarszałek
odpowiedzialny za kulturę, oraz jako Poseł na Sejm RP.
Zapamiętamy dobro, którym się Pani z nami dzieliła.
Pogrążeni w smutku Dyrektor i pracownicy
Muzeum Warmii i Mazur w Olsztynie

158021opb1-a-M

Z wielkim smutkiem
przyjęliśmy wiadomość o śmierci

Pani

Anny Wasilewskiej

Posłanki na Sejm RP, samorządowca.

Rodzinie i Bliskim

składamy wyrazy szczerego współczucia.

Dyrekcja i pracownicy
Muzeum Budownictwa Ludowego
– Parku Etnograficznego w Olsztynku

157721opb1-a-M

Z głębokim smutkiem
przyjęliśmy wiadomość o śmierci

ś. † p.

Anny Wasilewskiej

byłej wiceprezydent Olsztyna, członka Zarządu
Województwa Warmińsko-Mazurskiego, a w ostat-
nich latach posłanki na Sejm VIII i IX kadencji,
bez reszty oddanej sprawom Warmii i Mazur.

Rodzinie i bliskim

w tych trudnych chwilach
składamy szczere wyrazy współczucia.

Burmistrz Lidzbarka Maciej Sitarek
wraz z pracownikami
Urzędu Miasta i Gminy Lidzbark

1221otzd-a-M

Odeszła

Anna Wasilewska

Anulka, moja przyjaciółka,
pełna mądrości, empatii i aktywności.
Cudowna Dziewczyna.
Nie tak się umawiałyśmy.
Przecież byłyśmy umówione
na wędrówkę po Jej ukochanych górach?

W tych trudnych chwilach

dla **Rodziny i Najbliższych**

wyrazy głębokiego współczucia.

Monika Wielichowska
Posłanka na Sejm RP

12121lwwl-a-M

Z wielkim smutkiem
przyjąłem wiadomość o śmierci

Poseł na Sejm RP

Anny Wasilewskiej

Rodzinie i Najbliższym

składam
wyrazy współczucia i żalu.

Jerzy Wcisła
Senator RP

16821see1-A-G

Z głębokim żalem żegnamy

Annę Wasilewską

Posłankę na Sejm RP; absolwentkę technologii żywności b.
Akademii Rolniczo-Technicznej w Olsztynie; wieloletnią
Dyrektor Specjalnego Ośrodka Szkolno-Wychowawczego
w Olsztynie; Wiceprezydent Olsztyna w latach 2007-2008;
Członka Zarządu Województwa Warmińsko-Mazurskiego
w latach 2010-2015; Posłankę na Sejm VIII i IX kadencji;
Członkinię Rady Nadzorczej Klubu Indykpol AZS Olsztyn;
Osobę niezwykle pracowitą, życzliwą i zaangażowaną
w pomoc innym, oddaną ambasadorkę Olsztyna.
Na zawsze pozostanie w naszej pamięci.

Wyrazy szczerego współczucia

Rodzinie Pani Posłanki

składają Rektor i Społeczność Akademicka
Uniwersytetu Warmińsko-Mazurskiego w Olsztynie

156621opb1-a-M

Łącząc się w głębokim żalu,
składam najszczersze wyrazy współczucia

Rodzinie i Bliskim

zmarłej

Anny Wasilewskiej

byłej wiceprezydent Olsztyna,
wieloletniej członkini Zarządu
Województwa Warmińsko-Mazurskiego
oraz posłanki na Sejm.

Rafał Ryszczuk
Burmistrz Kisielic

12121ilzi-A-G

Z głębokim smutkiem i żalem
przyjęliśmy informację o śmierci

Pani Poseł

Anny Wasilewskiej

Na ręce

Rodziny i Najbliższych

składamy
wyrazy szczerego współczucia i otuchy
w tych ciężkich chwilach.

Wójt Gminy Iława
Krzysztof Harmaciński

Przewodniczący Rady Gminy Iława
Roman Piotrkowski

12521ilzi-A-G

eprasa.pl ec88600426

31419opb1-a -C

Z przykrością informujemy, iż 8 kwietnia 2021 r.
zmarła Najukochańsza
Mama, Teściowa, Babcia i Prababcia

ś. † p.

Halina Brudzyńska

Uroczystości pogrzebowe rozpoczną się
12 kwietnia 2021 r. (poniedziałek) o godz. 9.30
w kościele pw. Matki Boskiej Fatimskiej
w Olsztynie (ul. Bajkowa 15)
modlitwą różańcową, o godz. 10.00
zostanie odprawiona msza święta żałobna.
Ceremonia pochowania odbędzie się
po mszy św. na cmentarzu komunalnym
przy ul. Poprzecznej w Olsztynie.

Pogrążona w smutku rodzina

159221opb1-A-G

Pogrążeni w smutku i bólu zawiadamiamy, że 7 kwietnia 2021 r.
odszedł Nasz Ukochany Mąż, Tata, Dziadek i Brat

ś. † p. **Józef Ćwikła**

Uroczystości pogrzebowe rozpoczną się
9 kwietnia 2021 r. o godz. 13.00 Mszą Świętą w kościele
pw. Chrystusa Odkupiciela Człowieka przy ul. Wyszyńskiego.
Ceremonia pochowania odbędzie się
na cmentarzu komunalnym przy ul. Poprzecznej.
Wdzięczna Bogu za Dar Jego Życia rodzina

158821opb1-A-G

Jest na świecie przepiękna istota, której jesteśmy wiecznymi dłużnikami – MATKA

Z żalem zawiadamiamy, że 6 kwietnia 2021 r.
odeszła Nasza Mama, Teściowa, Babcia i Prababcia

ś. † p. **Stanisława Marczuk**

Msza święta 9 kwietnia o godz. 13.30
w kościele parafialnym w Rogiedlach.
Pogrążona w smutku rodzina

158221opb1-a-M

Póki na świecie będzie choć jedna istota, którą kochamy i która nas kocha,
Póty zawsze śmierć wyda się nam przedwczesna.
Oskar Wilde

Z głębokim smutkiem zawiadamiamy,
że 8 kwietnia 2021 r. zmarła
Nasza Kochana Mama, Teściowa i Babcia

ś. † p.

Irena Danuta Engel

Uroczystości pogrzebowe rozpoczną się
10 kwietnia 2021 r. (w sobotę) Mszą Świętą Żałobną
o godz. 9.00 w kościele Matki Boskiej Fatimskiej
przy ul. Bajkowej. Po Mszy Zmarła zostanie złożona
do grobu rodzinnego na cmentarzu komunalnym
przy ul. Poprzecznej.

Pogrążona w smutku rodzina

AR_8.04

Można odejść na zawsze, by stale być blisko...

Z głębokim żalem zawiadamiamy,
że 28 marca 2021 r. odeszła od nas
nasza kochana Mama i Babcia

ś. † p.

Bogumiła Suchto

Uroczystości pogrzebowe rozpoczną się
10 kwietnia 2021 r. mszą świętą żałobną o godz. 10.00
w kościele pw. Chrystusa Odkupiciela Człowieka
przy ul. Wyszyńskiego. Pochowanie
na cmentarzu komunalnym przy ul. Poprzecznej.

Pogrążona w smutku rodzina

149121opb1-a-M

Z wielkim żalem informujemy, że we wtorek, 6 kwietnia 2021 r.,
odeszła nasza kochana Żona, Mama i Babcia

ś. † p.

Anna Wasilewska

Oficjalna ceremonia pogrzebowa, poprzedzona mszą dla najbliższej rodziny,
odbędzie się 12 kwietnia 2021 r. o godz. 12.00 w Alei Zasłużonych
na cmentarzu komunalnym w Dywitach (wschodnia brama).

Chcielibyśmy wyrazić ogromną wdzięczność za wsparcie i otuchę, które otrzymujemy.
Słowa, które do nas docierają na temat Ani, napawają nas olbrzymią dumą.

Jesteśmy wdzięczni, że żyła wśród nas.
Ania odeszła w ciężkich czasach pandemii koronawirusa, niemniej jednak nie ona była
przyczyną Jej śmierci, lecz komplikacje po przebytej kilka lat temu operacji.

Prosimy Was o modlitwę, ciepłe myśli i dobrą energię,
którą Ania zawsze emanowała i której nam teraz tak bardzo brakuje.

Rodzina

159321opb1-c-M

SACRUM
KOMPLEKSOWE USŁUGI POGRZEBOWE
ANDRZEJ DĄBROWSKI
Olsztyn, ul. Limanowskiego 18/2
89 67 77 100, kom 530 308 308
GODNIE – SOLIDNIE – Z SZACUNKIEM
Całodobowy przewóz zmarłych
320520opb1-a-M

ARKA
USŁUGI POGRZEBOWE
ARKA
Elżbieta Michałowska Anna Michałowska
OLSZTYN (Zatorze), ul. M. Zientary-Malewskiej 2A
89 534 72 42, 605 635 908
OLSZTYN (Jaroty), ul. Herberta 16/24
(wejście od Wilczyńskiego, naprzeciw „Medyka")
89 526 66 01, 605 665 909
www.arkaolsztyn.pl
Całodobowy przewóz zmarłych
614619opb1-g-M

Warmiński
1987
ZAKŁAD POGRZEBOWY
dawniej market
OLSZTYN ul. Lengowskiego 18-20 895 355 300 602 327 277
BISKUPIEC ul. Armii Krajowej 4 897 152 093 608 680 642
POGOTOWIE POGRZEBOWE 89 527-09-09
Pomożemy Ci godnie pożegnać
614219opb1-E-G

ARKADIA
Olsztyn, ul. Jagiellońska 52/85
tel. 89 526 67 53, 665 175 125
całodobowe przewozy zmarłych
Zbigniew Jarmużewski kom. 602 514 880
Joanna Kamińska kom. 691 410 360
Andrzej Domasiewicz kom. 602 514 888
Gwarantujemy godną
i kulturalną posługę
614419opb1-a -K

eprasa.pl ec88600426

60 PLEBISCYT
NA 10 NAJPOPULARNIEJSZYCH SPORTOWCÓW WOJ. WARMIŃSKO-MAZURSKIEGO

W 1954 ROKU HISTORIA PLEBISCYTU SIĘ ZACZĘŁA

HISTORIA W 1954 roku piłkarze Kolejarza Ostróda awansowali do III ligi, Duńczyk Eluf Dalgaard wygrał Wyścig Pokoju, fryzjerka została spawaczem, a Ryszard Woliński, sprinter Lechii Olsztyn, został najpopularniejszym sportowcem roku.

5 marca 1953 roku zmarł Józef Stalin, dla jednych bezlitosny tyran i dyktator, a dla innych „inżynier marzeń", „inspirator nauki", „krzewiciel ludzkiej dobroci", „przywódca ludzkości" i „wielki językoznawca" (tylko w Polsce nadano Stalinowi aż 336 podobnych tytułów).

Jednak koniec dyktatora nie oznaczał końca stalinizmu - zaledwie dwa dni po jego śmierci Katowice przemianowano na Stalinogród, a województwo katowickie na województwo stalinogrodzkie. Nowa nazwa pojawiała się także w sporcie - na przykład „Głos Olsztyński" z 17 grudnia 1954 roku poinformował, że „mistrz województwa w tenisie stołowym Grabowski na ostatnim turnieju o Puchar Warmii i Mazur przegrał ze stalinogrodczykiem Seweryńskim".

Pod tym względem Polska nie odróżniała się od innych państw tzw. demokracji ludowej, bo imię Stalina dostały też rumuńskie Braszów (Oraşul Stalin, 1951-1961), albańska Kuçova (Qyteti Stalin, 1950-1990), bułgarska Warna (Stalin, 1949-1956) i węgierskie Dunaújváros (Sztálinváros, 1951-1961).

Generalissimus inspirował wielu polskich twórców - dla przykładu Władysław Broniewski w „Słowie o Stalinie" pisał: „Wszędzie na świecie, gdzie sięga przemoc pieniądza, bagnet żołdaka i pałka policjanta, ludzie walczą i będą zwyciężali z imieniem Stalina. Setki milionów ludzi wołają: Stalin! Stalin! Stalin!". A Adam Ważyk w wierszu „Rzeka" dodawał: „Mądrość Stalina, rzeka szeroka, w ciężkich turbinach przetacza wody, płynąc wysiewa pszenicę w tundrach, zalesia stepy, stawia ogrody".

Po śmierci dyktatora Polską nadal twardą ręką rządził agent NKWD Bolesław Bierut, m.in. we wrześniu 1953 roku aresztowano kardynała Wyszyńskiego. Był to element walki „władzy ludowej" z kościołem, bo - jak na łamach „Głosu Olsztyńskiego" z 5 października 1954 roku twierdził Gerhard Skok, przewodniczący Zarządu Wojewódzkiego Związku Młodzieży Polskiej: „Reakcyjna część kleru i różnej maści poplecznicy pruskich junkrów usilnie starają się zahamować ideologiczny rozwój młodzieży".

Generalnie było biednie, a często wręcz strasznie, jednak życie toczyło się dalej. I tak w 1954 roku piłkarskim mistrzem Polski zostało Ogniwo Bytom (dzisiejsza Polonia), w rozgrywkach koszykarzy triumfowała Gwardia Kraków (Wisła), najlepsi siatkarze grali w AZS AWF Warszawa, a w hokeju równych sobie nie miał CWKS Warszawa (Legia).

Jako ciekawostkę można dodać, że turniej finałowy hokejowych mistrzostw kraju pierwotnie planowano zorganizować w... Olsztynie, ale ostatecznie areną imprezy był warszawski Torwar, gdzie było już sztuczne lodowisko.

Z innych sportowych wydarzeń 1954 roku warto wspomnieć o pierwszym lekkoatletycznym memoriale Kusocińskiego i o kolarskim Wyścigu Pokoju, który zakończył się zwycięstwem Duńczyka Elufa Dalgaarda. Natomiast w naszym regionie powody do radości mieli piłkarscy kibice w Ostródzie, bowiem miejscowy Kolejarz wygrał klasę A i awansował do III ligi.

Natomiast w kulturze nadal dominował siermiężny i łopatologiczy socrealizm, mimo to w radiu można już było usłyszeć - w przerwach w zbieraniu zrzucanej przez Amerykanów stonki ziemniaczanej - na przykład lekką i przyjemną dla ucha piosenkę „Cicha Woda" Zbigniewa Kurtycza. Tego roku swoje przeboje mieli też m.in. Marta Mirska („Wszystko to co lubisz"), Janusz Gniatowski („Wiosna w parku") i zespół Mazowsze („Żołnierz i Panna").

Fot. archiwum „GO"

W latach 50. XX wieku bardzo popularne były uliczne wyścigi motocyklowe. Na zdjęciu Edward Truszyński

Natomiast w tym samym czasie w USA najlepiej sprzedawały się płyty takich wykonawców jak Arthur Godfrey („Christmas with Arthur Godfrey"), Jackie Gleason („Music for Lovers Only"), Glenn Miller („The Glenn Miller Story") i Mario Lanza („The Student Prince"). Co łączyło Gniatkowskiego na przykład z Glennem Millerem? Otóż tak jak przeciętny Polak nie miał pojęcia o Millerze, tak przeciętny Amerykanin nie słyszał o Gniatkowskim.

Oczywiście socrealizm nie mógł ominąć filmu - przypomnijmy, że według Lenina była to najważniejsza ze sztuk. I tak w lutym 1954 roku na ekrany kin wszedł film „Autobus odjeżdża 6.20". Była to historia ambitnej fryzjerki Krystyny, która cały czas się kształci, dzięki temu została cenioną aktywistką i... spawaczem. Jak widać mimo śmierci Stalina, socrealizm w polskiej filmografii nadal trzymał się mocno.

Propagandowe treści nie ominęły także literatury młodzieżowej - na przykład w „Księdze urwisów", wydanej w 1954 roku przygodowej powieści Edmunda Niziurskiego, oprócz pochwały kolektywizacji rolnictwa - poznajemy przygody uczniów, którzy przyczyniają się do wykrycia groźnego dywersanta, zamierzającego zniszczyć kopalnię miedzi.

Ale z drugiej strony w 1954 roku wydano „Ósmy dzień tygodnia" Marka Hłaski, który opisał świat pełen brudu, alkoholu i ludzkiego upadku. Coś takiego jeszcze rok temu nie mogłoby się ukazać!

Natomiast literatura światowa w tym czasie wzbogaciła się o kilka ważnych dzieł. To wtedy wydano m.in. „Żyj i pozwól umrzeć" Iana Fleminga (druga książka o przygodach Jamesa Bonda, agenta 007), „Długie pożegnanie" Raymonda Chandlera, „Witaj smutku" Françoise Sagan, „Władcę much" Williama Goldinga oraz „Władcę Pierścieni: Drużyna Pierścienia" i „Władcę Pierścieni: Dwie wieże" J.R.R. Tolkiena.

A o czym w 1954 roku pisano na stronach sportowych „Głosu Olsztyńskiego"? Ano na przykład o efektownej wygranej hokeistów Unii Chorzów - mistrzowie Polski pokonali aż 5:0 Dynamo Kijów.

Pisano też o przygotowaniach do sezonu hokeistów... AZS Kortowo lub o Januszu Giereju z Olsztyna, który zwyciężył w zorganizowanym przez redakcję konkursie „Czy znasz sportowców Kraju Rad?" (26 listopada).

Pan Janusz w nagrodę otrzymał radioodbiornik Pionier, natomiast kolejne miejsca zajęli: Daniela Ziemba z Olsztyna (piłka nożna z dętką), Longin Rutecki z Olsztyna (trampki, spodenki, koszulka, skarpetki), Halina Reszczyńska z Susza (komplet do tenisa stołowego), Włodzimierz Łaptew z Morąga (trampki, spodenki i koszulka).

Być może ten udany konkurs zachęcił redakcję „Głosu Olsztyńskiego" do przeprowadzenia pierwszego plebiscytu, w którym czytelnicy mieli wybrać najpopularniejszych sportowców województwa. Ostatecznie najpopularniejszym sportowcem 1954 roku został sprinter Lechii Olsztyn Ryszard Woliński, który wyprzedził Edwarda Truszczyńskiego i Lecha Saka.

W dziesiątce znaleźli się też m.in. piłkarz Eugeniusz Bartochowski i bokser Eliasz Bartoszewicz, trzykrotny medalista mistrzostw Polski. - Bartochowski był środkowym obrońcą Kolejarza, a potem Warmii - przypomina 82-letni Andrzej Poduszko, do dzisiaj wierny kibic tego klubu. - Był kapitanem zespołu, a pracował w biurze dyrekcji kolejowej. W tamtych czasach nie opuszczałem żadnego meczu kolejowego klubu, w którym skarbnikiem był mój wujek Roman Janiszewski. Chodziłem też na mecze bokserskie z udziałem Eliasza Bartoszewicza, zresztą oprócz niego było tam też kilku innych dobrych zawodników - dodaje na koniec nasz olsztyński czytelnik.

Bartoszewicza w ringu wielokrotnie widziała też Irena Lebiecka. Skąd u kobiety sympatia do boksu? - Po prostu Eliasz w jednym klubie bokserskim z moim mężem Tadeuszem Stefańskim - wyjaśnia pani Irena. - Z tego powodu chodziłam na mecze bokserskie, zresztą kibiców zawsze było mnóstwo, bo był to wtedy jeden z najpopularniejszych w Olsztynie sportów. Można nawet chyba powiedzieć, że był to sport wiodący. Dopiero potem do głosu doszli lekkoatleci czy siatkarze - kończy Irena Lebiecka.

** Za tydzień kolejna część plebiscytowych wspomnień z lat 50. ubiegłego wieku.*

ARTUR DRYHYNYCZ

NAJPOPULARNIEJSI SPORTOWCY 1954 ROKU

1. **Ryszard Woliński** (lekka atletyka, sprint, Lechia Olsztyn)
2. **Edward Truszyński** (wyścigi motocyklowe)
3. **Lech Sak** (lekka atletyka, skok w dal, AZS Olsztyn)
4. **Paweł Cieślan** (narciarstwo)
5. **Eugeniusz Bartochowski** (piłka nożna, Warmia Olsztyn)
6. **Maria Borowska** (siatkówka)
7. **Roman Szadziewski** (żeglarstwo, Warmia Olsztyn)
8. **Karol Paluch** (podnoszenie ciężarów)
9. **Kazimierz Grycz** (narciarstwo, AZS Olsztyn)
10. **Eliasz Bartoszewicz** (boks, Budowlani Olsztyn)

eprasa.pl ec88600426

SPRINTEM

PIŁKA RĘCZNA\\\ Na zakończenie trzeciej rundy Superligi Start już dziś o godz.18 zagra u siebie z Eurobudem JKS Jarosław. Jeśli elblążanki wygrają w regulaminowym czasie, wtedy w tabeli wyprzedzą swego dzisiejszego rywala.
W ekipie trenera Andrzeja Niewrzawy panuje dobry nastrój po ostatnich meczach - przypomnijmy, że w Pucharze Polski elblążanki przegrały z Zagłębiem dopiero po rzutach karnych, a w lidze - także po karnych - niespodziewanie ograły Kobierzyce.
Teraz elblążanki chcą kontynuować marsz ku górze tabeli. - Na pewno jesteśmy faworytem w meczu z Eurobudem, ale to nie znaczy, że już go wygraliśmy - mówi drugi trener elblążanek Krzysztof Kotwicki.
W dotychczasowych w tym sezonie meczach Start w Elblągu przegrał 21:26, by na wyjeździe zwyciężyć 25:24. - Stajemy przed szansą wyprzedzenia naszego rywala, ale by tak się stało, koniecznie musimy wygrać ten pojedynek za trzy punkty - stwierdza Kotwicki. - Musimy zagrać kolektywnie, bez napinania się, ale nie możemy mieć przestojów, bo to już w kilku meczach drogo nas kosztowało.
• **21. kolejka, piątek:** Start Elbląg — Eurobud JKS Jarosław (18): sobota: Zagłębie Lubin — Perła Lublin (14.15), Młyny Stoisław Koszalin — KPR Kobierzyce (15), Ruch Chorzów — Piotrcovia Piotrków Tryb. (18).
• **Najlepsze snajperki Superligi:** 1. Joanna Górna (Zagłębie) 107; 2. Kinga Jakubowska (Kobierzyce) 97; 3. Joanna Waga (Start) 95; 4. Marta Gęga (Perła) 93; 5. Natalia Janas (Kobierzyce) 92.

Fot. Justyna Matjas

W półfinale PlusLigi Skra wyrównała stan rywalizacji z ZAKSĄ

PO 20 KOLEJKACH

1. Zagłębie	55	576:457
2. Kobierzyce	44	524:466
3. Perła	42	563:502
4. Piotrcovia	35	563:501
5. Koszalin	21	507:533
6. Eurobud	17	473:550
7. Start	**15**	**490:535**
8. Ruch	8	467:619

PIŁKA NOŻNA\\\ W ćwierćfinałowym hicie Ligi Mistrzów broniący trofeum Bayern, grając bez kontuzjowanego Roberta Lewandowskiego, przegrał w Monachium z Paris Saint-Germain 2:3 (Choupo-Moting 37, Mueller 60 - Mbappe 3, 68, Marquinhos 28). Gospodarze oddali aż 30 strzałów na bramkę rywala, zdobywając dwa gole, a PSG z sześciu swoich uderzeń połowę zamienił na bramki! Rewanż w Paryżu zaplanowano na 13 kwietnia. Wielki krok do półfinału zrobiła Chelsea, wygrywając na wyjeździe (czyli w Sewilli) z FC Porto 2:0 (Mount 32, Chilwell 85).
• **23. kolejka III ligi, sobota:** Concordia Elbląg - GKS Wikielec (15), Pelikan Łowicz - Kaczkan Huragan Morąg (16:30), Legia II Warszawa - Znicz Biała Piska (15), Świt Nowy Dwór Maz. - Unia Skierniewice, Pogoń Grodzisk Maz. - Legionovia Legionowo, KS Wasilków - Broń Radom, Lechia Tomaszów Maz. - Ursus Warszawa, Olimpia Zambrów - RKS Radomsko, Ruch Wysokie Maz. - Błonianka Błonie, KS Kutno - Sokół Aleksandrów Łódzki; **niedziela:** Polonia Warszawa - Jagiellonia II Białystok.
• **23. kolejka forBET IV ligi, sobota:** Mamry Giżycko - Polonia Lidzbark Warmiński (15), Tęcza Biskupiec - MKS Korsze (15 w Korszach), Motor Lubawa - Olimpia II Elbląg (16), Granica Kętrzyn - Mazur Ełk (16), Błękitni Orneta - Mrągowia Mrągowo (16), Pisa Barczewo - Stomil II Olsztyn (16), Olimpia Olsztynek - Zatoka Braniewo (15), Jeziorak Iława - Delfin Rybno (16), Błękitni Pasym - Warmia Olsztyn (15).

SIATKÓWKA\\\ Skra Bełchatów pokonując ZAKSĘ Kędzierzyn 3:1 (29, -17, 25, 20), wyrównała stan rywalizacji w półfinale play-off PlusLigi. Trzeci i decydujący mecz zostanie rozegrany w niedzielę w Kędzierzynie-Koźlu (g. 14.45). Awans do finału zapewnili już sobie siatkarze Jastrzębskiego Węgla, którzy po raz drugi w serii wygrali z Vervą, tym razem w Warszawie 3:1 (-27, 27, 20, 24).

SPORT W TV\\\ **Piłka nożna.** Ekstraklasa: Jagiellonia - Cracovia, Wisła K. - Raków (pt., 17.55, 20.25 Canal+ Sport), Pogoń - Wisła P., Warta - Stal, Śląsk - Lechia (sob., 14.55, 17.25, 19.55 Canal+ Sport), Zagłębie - Podbeskidzie (nd., 14.55 Canal+ Sport 3), Lech - Legia (nd., 17.20 TVP 1, TVP Sport; 17.25 Canal+ Sport 3); Bundesliga: Bayern - Union (sob., 15.25 Eleven Sports 1), Eintracht - Wolfsburg (sob., 15.25 ES 2), Hertha - M'gladbach (sob., 15.25 Canal+ Premium), Stuttgart - Dortmund (sob., 18.25 ES 3); LaLiga: Barcelona - Real (sob., 20.55 ES 1, Canal+ Premium); Ligue 1: Montpellier - Marsylia (sob., 20.55 nSport+, ES 2); Premier League: WHU - Leicester, Tottenham - Manchester Utd (nd., 15, 17.25 Canal+ Sport)
• **Futsal.** Eliminacje ME: Czechy - Polska (pt., 20.20 TVP Sport)
• **Siatkówka.** Tauron Liga, finał: Developres - Chemik (sob., 14.45 Polsat Sport); o 3. m.: Radomka - ŁKS (sob., 17.30 PS); PlusLiga, półfinał: ZAKSA - Skra (nd., 14.45 PS)
• **Koszykówka.** EBL, ćwierćfinały: Śląsk - Trefl, Legia - King (sob., nd., 17.30 PS News)
• **Curling.** MŚ mężczyzn w Calgary, półfinały (sob., 23 Eurosport 1; 3.00 PS News); o 3. m. i finał (nd., 20 PS News; 0.00 Eurosport 1, PS Extra)
• **Wioślarstwo.** ME w Varese, finały (nd., 10.20 TVP Sport)
• **Tenis stołowy.** Superliga, półfinał: Dekorglass - Jarosław (nd., 18 SportKlub).

JK, dryh, pes

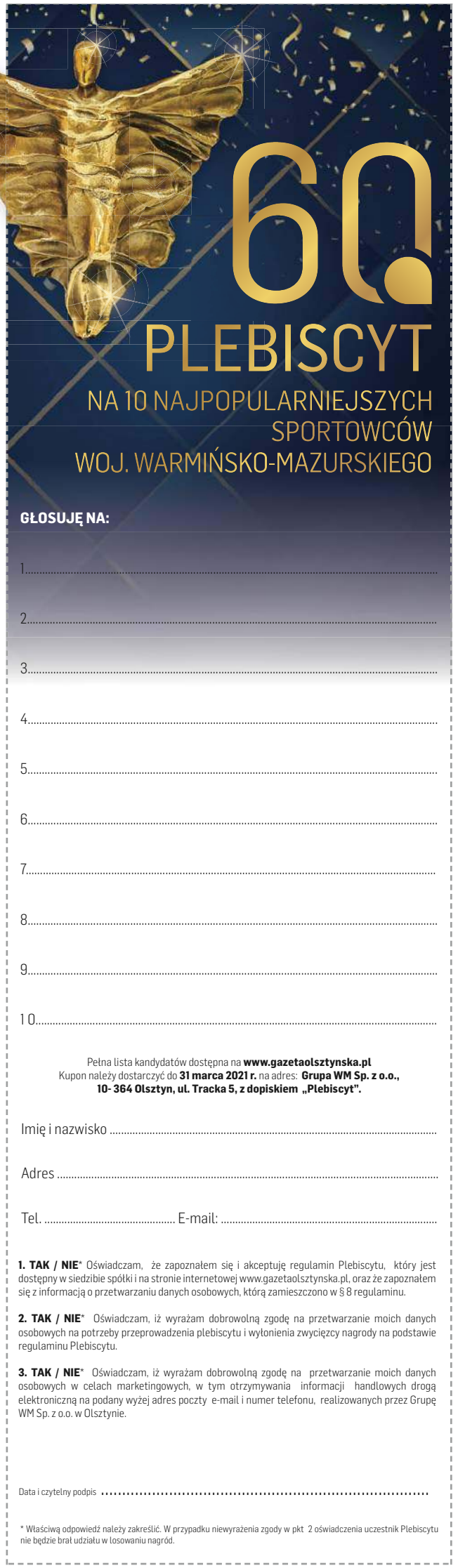

121otbp-C -K

121otbp-B -K

eprasa.pl ec88600426

W SOBOTNIM MECZU 17. KOLEJKI I LIGI PIŁKARZY RĘCZNYCH WARMIA ENERGA OLSZTYN ZAGRA NA WYJEŹDZIE Z GWARDIĄ KOSZALIN

SŁABY KONTRA JESZCZE SŁABSZY?

PIŁKA NOŻNA W sobotę o godz. 16 rozpocznie się mecz GKS Bełchatów - Stomil Olsztyn, w którym zmierzą się bezsprzecznie najsłabsze zespoły rundy wiosennej I ligi. Tego samego dnia o punkty powalczą drugoligowcy z Elbląga i Ostródy.

W Bełchatowie zagrają dwie ekipy, które wiosną mogą „pochwalić się" najgorszymi obronami i najsłabszymi atakami. Z góry więc można założyć, że nie będzie to piłkarska uczta, ale tym razem nie poziom, a punkty się liczą.

TABELA WIOSNY

1. Sandecja	4-2-0*	14	14:5
2. Górnik	4-0-2	12	9:5
3. ŁKS	3-2-1	11	8:5
(...)			
16. Jastrzębie	1-0-5	3	3:8
17. Stomil	1-0-5	3	4:13
18. Bełchatów	0-2-4	2	3:9

* zwycięstwa-remisy-porażki

Po 23 kolejkach Stomil ma 7 punktów przewagi nad sobotnim rywalem, ale przy obecnej dyspozycji olsztyńskiego zespołu żadna przewaga nie wydaje się bezpieczna. Co prawda Piotr Klepczarek, nowy trener „Gościnnej Warmii" (nowy przydomek nadany po pięciu porażkach z rzędu na swoim stadionie), zapowiedział, że Stomil ma zawsze walczyć o każdy centymetr boiska, być dobrze zorganizowany i zdyscyplinowany oraz skuteczny w ataku i obronie, ale dokładnie takie same plany mają pozostali szkoleniowcy pierwszoligowych klubów, W efekcie jak ktoś będzie skuteczny w ataku, to jednocześnie ktoś musi być słaby w obronie. Póki co tym słabym w tym sezonie zazwyczaj był Stomil. Może jednak w Bełchatowie zadziała magia nowej „miotły" w szatni? Może zmiana trenera wyzwoli nowe siły w piłkarzach? A może po prostu piłka przestanie się im odbijać od butów? Odpowiedź na te pytania (oraz te niezadane) poznamy w sobotnie popołudnie.

Warto jednak pamiętać, że na boisku GKS w tym sezonie wywalczył 18 punktów, ale dwa mu odjęto z powodu zaległości finansowych. W poprzednim sezonie w pewnym momencie wydawało się nawet, że bełchatowianie wycofają się z rozgrywek, ale przetrwali i cudem uniknęli spadku (zadecydował o tym lepszy bilans bezpośrednich spotkań z Olimpią Grudziądz).

• **Inne mecze 24. kolejki, piątek:** Widzew Łódź - Puszcza Niepołomice (17:40); **sobota:** GKS Jastrzębie - Górnik Łęczna (16), Radomiak Radom - Bruk-Bet Termalica (12:40), Korona Kielce - GKS Tychy (17), Resovia - ŁKS Łódź (15), Sandecja Nowy Sącz - Zagłębie Sosnowiec (16); **niedziela:** Chrobry Głogów - Miedź Legnica (12:40), Arka Gdynia - Odra Opole (12:40).

Fot. Artur Szczepański

Na swoim stadionie Stomil przegrał kolejno z Niecieczą, Tychami, ŁKS, Widzewem i Sandecją

PO 23 KOLEJKACH

1. Termalica**	47	36:15
2. Łęczna	44	35:17
3. ŁKS Łódź	43	44:25
4. Tychy	41	32:18
5. Radomiak	40*	30:16
6. Arka	35*	29:22
7. Widzew	34	22:24
8. Miedź	32	35:28
9. Puszcza*	32	26:24
10. Odra	32	23:26
11. Chrobry	29	27:35
12. Korona*	29	17:26
13. Sandecja	27	28:34
14. Stomil	**23**	**21:35**
15. Jastrzębie	19	19:38
16. Zagłębie	19	21:31
17. Resovia	18	16:32
18. Bełchatów	16	15:30

* mecz mniej ** 2 mecze mniej

W 26. kolejce II ligi obaj nasi reprezentanci zagrają na wyjazdach: Sokół Ostróda w Stargardzie, natomiast Olimpia Elbląg w Krakowie. Oba te zespoły są jednak w diametralnie różnej sytuacji, bowiem ostródzianie tracą dwa oczka do miejsca w czołowej szóstce, natomiast elblążanom dwa oczka są potrzebne, by się wyrwać ze strefy spadkowej. Ale będzie o to trudno, bo w siedmiu kolejkach Olimpia zdobyła tylko pięć punktów, w tym na wyjeździe zaledwie jeden. A poza tym Hutnik też jest w niewesołej sytuacji, więc będzie to tzw. mecz za sześć punktów. - Sytuacja w dolnych rejonach tabeli zrobiła się napięta, więc każde spotkanie to walka na śmierć i życie - stwierdza trener elblążan Jacek Trzeciak. - Kilka razy straciliśmy punkty na własne życzenie, no i teraz przychodzi nam walczyć o wydostanie się ze strefy spadkowej. Jest trudno, ale musimy walczyć i zacząć w końcu wygrywać. W sobotę bardzo potrzebujemy zwycięstwa.

Niestety, elblążanie nie zagrają w najsilniejszym składzie, bo zabraknie Michała Kiełtyki (kontuzja), Kamila Wengera (kartki), Patryka Burzyńskiego (czerwona kartka) i Oresta Tkaczuka (kontuzja). Poza tym pod znakiem zapytania stoi występ Marcina Bawolika i Janusza Surdykowskiego (drobne urazy).

W rundzie jesiennej Hutnik wygrał w Elblągu 1:0.

Wydaje się, że łatwiejsze zadanie jest przed Sokołem, bowiem Błękitni są zdecydowanie niż w tabeli. Poza tym ostródzianie są podbudowani po zwycięskich derbach, po których Zimmer i Wolny z Sokoła trafili do jedenastki 25. kolejki II ligi.

• **Wyniki meczów zaległych:** Stal - Pogoń 1:5 (0:1), Motor - Skra 0:0.

• **26. kolejka, sobota:** Błękitni Stargard — Sokół Ostróda (13), Garbarnia Kraków — Chojniczanka (15), Pogoń Siedlce — Górnik Polkowice (16), Hutnik Kraków — Olimpia Elbląg (16), KKS Kalisz — Motor Lublin (18), Olimpia Grudziądz — Lech II Poznań (20.15); **niedziela:** Śląsk II Wrocław — Bytovia Bytów (13), Skra Częstochowa — Stal Rzeszów (13). Po oddaniu gazety do druku zakończył się czwartkowy mecz Znicz Pruszków — GKS Katowice.

dryh, JK

PO 25 KOLEJKACH

1. Katowice	23*	53	46:23
2. Górnik	23	51	47:18
3. Chojnice	24	47	42:22
4. Skra	24	45	35:19
5. Wigry	24	43	33:23
6. Śląsk II	23	35	35:30
7. Stal	24	35	36:35
8. Kalisz	23	34	32:26
9. Sokół	24	33	34:33
10. Pogoń	24	30	41:40
11. Motor	23	30	26:25
12. Garbarnia	22	29	28:32
13. Bytovia	24	29	32:33
14. Olimpia G.	24	23	22:39
15. Znicz	24	23	23:41
16. Hutnik	24	23	29:53
17. Błękitni	24	23	23:49
18. Olimpia E.	24	21	26:37
19. Lech II	23	21	32:44

* liczba rozegranych meczów

eprasa.pl ec88600426