Poród jedynej córki odebrał w samochodzie

czytaj na str. 5

ISSN 1427-9096 03
9 771427 909993

reklama

19 stycznia 2022 r. Nr 03 ISSN 1427 - 9096 indeks 337846 2,00 zł (w tym 5% VAT)

Trybunalski Tydzień

Majchrzak z awansem w Australian Open

informacje sportowe na str. 16

Piotrków Trybunalski, Aleksandrów, Czarnocin, Gorzkowice, Grabica, Moszczenica, Rozprza, Sulejów, Wola Krzysztoporska, Wolbórz

Za mało szczepień

Czy grozi nam kolejna epidemia?!

Piotrków żyje epidemią koronawirusa. Niektórzy się szczepią, inni przekonują, że wirus to światowy spisek, a jeszcze kolejni, że covid-19 w ogóle nie istnieje. W cieniu koronakryzysu rozwija się jednak choroba, o której większość zdaje się zapominać. Wścieklizna, bo o niej mowa, zatacza coraz szersze kręgi wśród zwierząt. Najgorzej jest na Mazowszu, ale szczególną ostrożność powinniśmy zachować także w naszym regionie.

czytaj na str. 3

REKLAMA

eprasa.pl ec88a99970

Kronika trybunalska (i nie tylko) z…przymrużeniem oka

Jak już pisaliśmy w tej rubryce, pierwszym piotrkowianinem urodzonym w 2022 roku jest Eryk. Eryk ma nie tylko ulicę swojego imienia w mieście (proszę sprawdzić), ale i dodatkowe 2 tysiące złotych. Na ręce jego taty prezydent Piotrkowa Krzysztof Chojniak złożył czek na taką właśnie kwotę. Czek będzie przeznaczony na wyprawkę dla chłopca, kwiaty dla mamy oraz prezent w postaci albumu i książki. Opłacało się dobrze trafić. Z terminem.

Piotrkowscy radni Prawa i Sprawiedliwości po raz kolejny wyrazili swoje zaniepokojenie. Tym razem opłatą za odbiór śmieci. Według nich, wyniesie ona 38 zł od osoby (według nas nie, ale to już inna sprawa). Zwołali zatem konferencję prasową, na której ogłosili swoje pomysły na poprawę sytuacji. Po pierwsze chcą dopłaty z budżetu miasta, a po drugie utworzenia miejskiej spółki, która odbierałaby odpady od mieszkańców. Pomysły genialne w swej prostocie. Prawie jak Polski Ład.

Czy ulica Moryca znajduje się w granicach administracyjnych Piotrkowa? Takie pytanie zadał jeden z internautów, przesyłając zdjęcie tejże. Rzeczywiście, można mieć pewne wątpliwości: obraz bardziej przypomina to, co zastał kiedyś kosmonauta Neil Armstrong niż ulicę miasta powiatowego.

Pracownicy piotrkowskiego Urzędu Skarbowego od niedawna mają nieco więcej pracy, gdyż muszą odpowiadać na pytania podatników dotyczące Polskiego Ładu. Zorganizowano specjalne dyżury. Pytań jest sporo, a podstawowe brzmi: czy da się to może jeszcze jakoś odkręcić?

I Liceum Ogólnokształcące im. Bolesława Chrobrego w Piotrkowie Trybunalskim zajęło 9. miejsce wśród najlepszych liceów w województwie łódzkim według portalu „Perspektywy". Wysoką, bo 19. pozycję w tej samej kategorii zajęło piotrkowskie III LO. Czyli „Pierwsze" znów pierwsze. Za czasów niżej podpisanego to „Drugie" było pierwsze, a „Pierwsze" drugie.

Urzędnicy z sulejowskiego magistratu przypominają, że mieszkańcy całej gminy mogą bezpłatnie skorzystać z konsultacji stomatologicznych. Na dzieci dentysta czeka we Włodzimierzowie, a na dorosłych w Sulejowie przy ul. Targowej. Warto wcześniej umówić się na wizytę, a jeszcze wcześniej pokonać strach przed dentystą.

Zgodnie z nowymi przepisami rowerzysta na podwójnym gazie musi się liczyć z mandatem karnym w wysokości do 2,5 tys. złotych. Przekonał się o tym 41-letni mieszkaniec powiatu opoczyńskiego. W ogóle kwota 2,5 tysiąca to ulubiony mandat od stycznia.

Czasopismo „Wspólnota" opublikowało ranking zmian demograficznych w latach 2004–2020. Wiele polskich miast dotknęła w tym czasie depopulacja, a więc obecnie mają mniej mieszkańców niż kilkanaście lat temu. Np. Piotrków Trybunalski, gdzie w ciągu ostatnich kilkunastu lat ubyło 9,78% mieszkańców. Może i mieszkańców ubyło, ale ile przybyło bloków i mieszkań!

Jeszcze przed świętami Bożego Narodzenia prezydent Piotrkowa poinformował na Facebooku o zakończeniu rewitalizacji murów miejskich przy placu Niepodległości. Inwestycja z jednej strony udana, ale z drugiej w oczy rzuca się od razu to, że prace nie objęły całej długości murów. Czyli jesteśmy trochę bezpieczniejsi, ale nie w 100%. Trzeba mieć nadzieję, że Szwedom czy innym Niemcom nie przyjdą do głowy głupie pomysły.

Na zdjęciu ulica Moryca w Piotrkowie Trybunalskim.

Państwowy Powiatowy Inspektor Sanitarny w Piotrkowie Trybunalskim prosi o samoobserwację stanu zdrowia osoby, które brały udział w mszach świętych w kościele pw. Najświętszego Serca Jezusowego 6 i 9 stycznia 2022 roku. W eucharystiach uczestniczyła też osoba zakażona COVID-19. I weź tu człowieku idź do kościoła…

Marcin Cecotka

OGŁOSZENIE

REKLAMA

REKLAMA

REKLAMA

eprasa.pl ec88a99970

Za mało szczepień. Czy grozi nam kolejna epidemia?!

Piotrków żyje epidemią koronawirusa. Niektórzy się szczepią, inni przekonują, że wirus to światowy spisek, a jeszcze kolejni, że covid-19 w ogóle nie istnieje. W cieniu koronakryzysu rozwija się jednak choroba, o której większość zdaje się zapominać. Wścieklizna, bo o niej mowa, zatacza coraz szersze kręgi wśród zwierząt. Najgorzej jest na Mazowszu, ale szczególną ostrożność powinniśmy zachować także w naszym regionie.

Mazowsze z obowiązkiem szczepień

W całym kraju obowiązek szczepień przeciwko wściekliźnie mają wszystkie psy. Weterynarze zalecają szczepienia także kotów, ale to już leży w gestii właściciela. W ostatnich dniach zmieniło się to w województwie mazowieckim. Tam wojewoda nakazał obowiązek szczepień kotów. Ma to związek z bardzo dużym wzrostem zakażeń i falą zachorowań na wściekliznę na Mazowszu. Sytuacja jest trudna, także dla właścicieli zwierząt w Piotrkowie i regionie. Jak wskazuje Włodzimierz Skorupski, wojewódzki lekarz weterynarii, epidemia rozwija się w sąsiednim województwie, a to oznacza także wzmożoną czujność także w łódzkim.

W tej chwili wścieklizna dostała się już do Warszawy, a to może być kolejnym „kołem napędowym" w rozwoju epidemii. Sprawa jest na tyle poważna, że przed wścieklizną mieszkańców stolicy oraz przyległe powiaty ostrzega Rządowe Centrum Bezpieczeństwa. Po raz pierwszy w swojej historii Alert RCB wysłany w wiadomości SMS dotyczy właśnie takiego zagrożenia. RCB zaleca, by trzymać w zamknięciu zwierzęta domowe i hodowlane, a także szczepić koty przeciwko wściekliźnie.

Uśpiona choroba znów atakuje

Większość ludzi zapewne słyszała o wściekliźnie, ale zapewne wszyscy traktują ją, jako chorobę, która groźna była tylko w przeszłości. Tak jednak nie jest. Włodzimierz Skorupski, podkreśla, że mieliśmy okres pewnego uśpienia tej choroby, ale on już minął. - Wówczas była przerwa w zrzucaniu szczepionki w aglomeracjach leśnych, w których bytuje lis. Musimy pamiętać, że właśnie lis jest wektorem przenoszącym tę chorobę. Przerwa w zrzucaniu jej w lasach spowodowała, że mamy kolejną falę zachorowań – tłumaczy Łódzki Wojewódzki Lekarz Weterynarii.

Włodzimierz Skorupski wskazuje, że sytuacja w województwie łódzkim jest spokojna, a weterynarze zadbali o to, aby odpowiednio się przygotować. - W październiku oraz w listopadzie zrobiliśmy dwa zrzuty szczepionek. Miało to miejsce w powiatach Tomaszów Mazowiecki, Opoczno i Rawa Mazowiecka. Zrzuciliśmy blisko 162 tys. dawek szczepionek, które lis podejmuje. To jest naprawdę dużo. To jednak tylko część profilaktyki. Drugim, niezmiernie istotnym elementem, są szczepienia profilaktyczne – wskazuje lekarz.

Szczepmy i chrońmy swoich milusińskich!

Nie ma lepszego sposobu walki z tą chorobą niż szczepienie. Psy powinny takie szczepienie przechodzić po ukończeniu trzech miesięcy życia, raz w roku. W przypadku gdy pies kogoś ugryzie, a właściciel nie będzie mieć zaświadczenia o szczepieniu to czekają spore konsekwencje. Jak wskazuje Włodzimierz Skorupski wyszczepialność w Polsce nie jest idealna. - Szacuje się, że jest on na poziomie 50%. To niewiele. W województwie łódzkim, w tamtym roku zaszczepiliśmy około 200 tys. zwierząt. W samym Piotrkowie było to ponad 8 tys. szczepionek. Ktoś mógłby powiedzieć, że to dużo. W porównaniu jednak z innymi miastami, wcale tak nie jest. W mniejszym Bełchatowie mamy 13 tys. szczepionek, a Łask prawie 16 tys. szczepionek – wylicza.

- Szczepienia są dziś bardzo bezpieczne. To jest mililitr szczepionki niezależnie od tego, ile waży zwierzę. Zachęcam do tego, aby z nich korzystać. Nie tylko dla psów, które mamy prawny obowiązek szczepić, ale także dla kotów. Od lat cena takiej szczepionki utrzymuje się na poziomie 30 złotych. Nie podnosimy jej, ponieważ chcemy, aby jak najwięcej osób z niej skorzystało – podkreśla Łódzki Lekarz Weterynarii.

Choroba groźna także dla ludzi

Szczepienia są ważne, aby chronić nie tylko zwierzęta, ale także i siebie. Zwierzęta mogą zarażać ludzi, dlatego najlepiej szczepić. - Choroba jest niezwykle groźna dla człowieka. Według szacunków Światowej Organizacji Zdrowia Zwierząt rocznie na wściekliznę umiera 60 tysięcy ludzi. Głównie dzieje się to w Afryce i Azji, ale poprzez ruch turystyczny ta choroba dostaje się także do Europy – wyjaśnia Włodzimierz Skorupski.

Najlepiej chronić swoich milusińskich i siebie poprzez szczepienia. A co w przypadku, gdy ugryzie nas nieznane zwierzę? - Najlepiej, aby takie zwierzę złapać i poddać obserwacji. To jest podstawa. Jeśli to się nie uda, to musimy się szczepić. Nie ma innej drogi. Na szczęście szczepionka dla ludzi jest dziś robiona na fibroblastach ludzkich i jest bardzo bezpieczna – podsumowuje Łódzki Wojewódzki Lekarz Weterynarii. **/K.Rudzki**

Co zrobić, gdy potrącimy zwierzę?

fot. pixabay.com / DerWeg

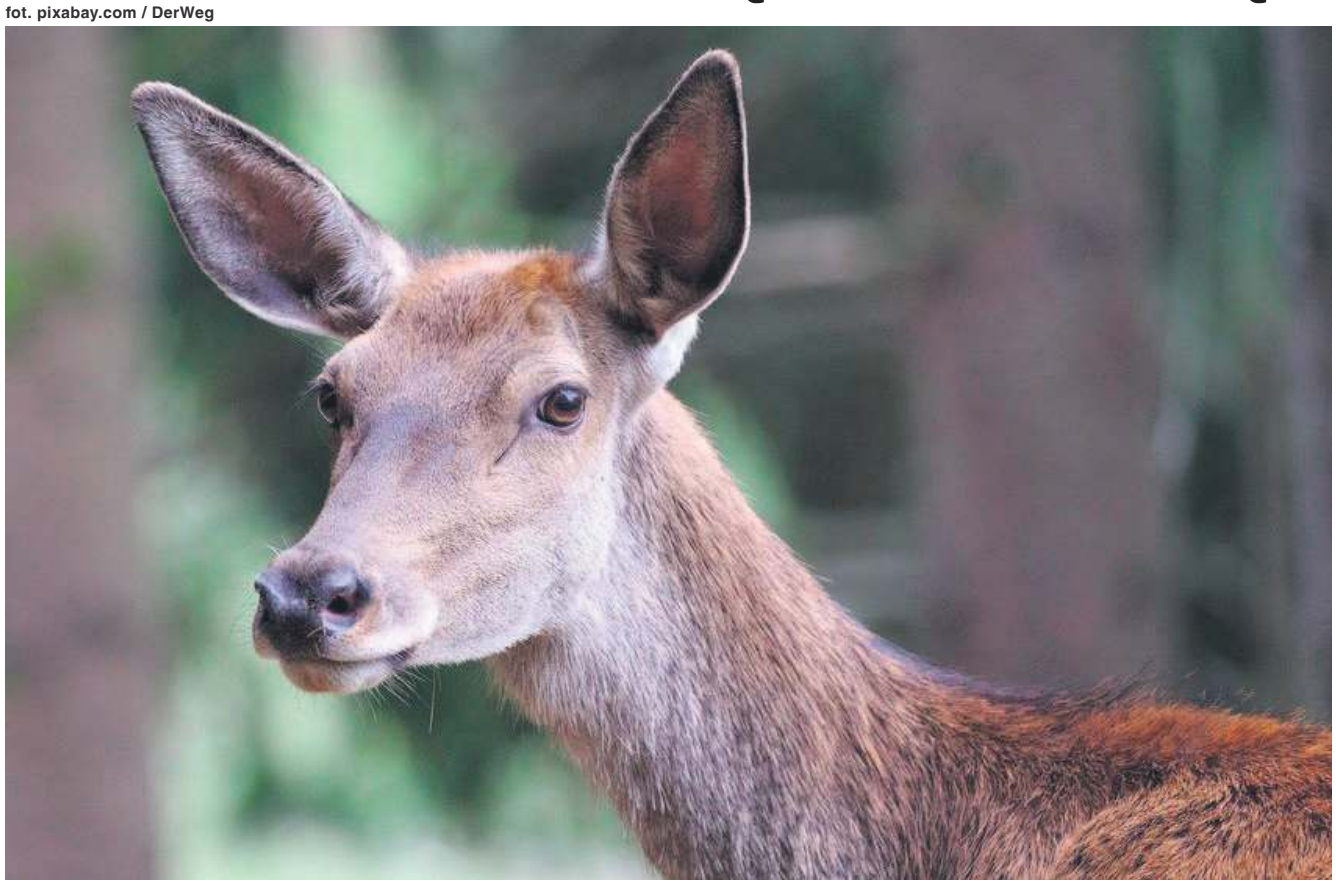

Co zrobić, gdy doszło do wypadku z udziałem dzikiego zwierzęcia? Przede wszystkim nie udzielajmy im pomocy na własną rękę - apelują leśnicy.

Nie należy umieszczać rannych zwierząt w bagażniku czy na tylnej kanapie pojazdu i próbować samemu zawieźć np. do ośrodka rehabilitacji zwierząt.

- Zwierzę, chociażby w konwulsjach, agonii, będzie uderzało nogami, badylami, a ostre krawędzie racic mogą nas mocno poranić. Lis czy wilk mogą ugryźć, podobnie bóbr. Chwila nieuwagi i będziemy mieć pokąsane ręce - mówi Paweł Kowalski z Nadleśnictwa Piotrków.

Jak powiedział nasz rozmówca, nie brakuje jednak śmiałków, którzy zamiast wezwać pomoc, próbują umieścić ranne zwierzę w samochodzie i samodzielnie dowieźć do lecznicy.

- Jeden z kierowców potrącił bobra. Ranne zwierzę położył na tylnej kanapie samochodu i przywiózł do ośrodka. Na szczęście bóbr był spokojny, bo jak się okazało nie został mocno uderzony - mówi Paweł Kowalski.

Leśnicy tłumaczą, że należy dobrze oznaczyć miejsce zdarzenia i powiadomić służby, dzwoniąc pod numer alarmowy 112. Można także skontaktować się z przedstawicielami nadleśnictwa albo Ośrodkiem w Kole lub urzędem gminy, na terenie której doszło do zdarzenia.

P.Kwiatkowski

Znajdź „Tydzień Trybunalski" na FACEBOOK'u! www.facebook.pl/tydzien.trybunalski

eprasa.pl ec88a99970

Szkwał przeszedł nad regionem

W poniedziałek 17 stycznia, około południa nad Piotrkowem Trybunalskim i powiatem piotrkowskim przeszła burza śnieżna, która na kilkanaście minut sparaliżowała życie w mieście i regionie. Później za oknem świeciło piękne słońce, ale skutki kilkunastominutowego załamania pogody usuwane były przez wiele godzin.

Straż Pożarna odnotowała ponad sześćdziesiąt zdarzeń, głównie na terenie powiatu. Oprócz strażaków z PSP w Piotrkowie do pomocy zaangażowano również druhów z Ochotniczych Straży Pożarnych.

22 uszkodzone dachy, reszta to wiatrołomy i kilka zerwanych linii energetycznych. Najwięcej zdarzeń odnotowaliśmy na terenie Gorzkowic, Sulejowa, Grabicy, Czarnocina, Ręczna i Rozprzy - relacjonuje mł. bryg. Wojciech Pawlikowski z PSP w Piotrkowie. **/red.**

fot. sulejow24.com

fot. KMP Piotrków

fot. KMP Piotrków

Kiedy pojedziemy łącznicą autostrady A1 i S8?

Kiedy zostanie udostępniona łącznica autostrady A1 i drogi ekspresowej S8? Takie pytania zadają słuchacze Strefy FM Piotrków. Dzięki temu obiektowi drogowemu będzie można pojechać m.in. z Warszawy w kierunku Łodzi.

Okazuje się, że na jej oddanie do użytku trzeba jeszcze trochę poczekać.

- Ta łącznica będzie dostępna dopiero po zakończeniu wszystkich prac, czyli po zakończeniu kontraktu. Wynika to z tego, że jest to jedyna droga technologiczna, która pozostała wykonawcy na tym etapie prac, prowadząca do magazynu kruszyw. Dlatego wjazd na nią jest niemożliwy - wyjaśnia Maciej Zalewski z Generalnej Dyrekcji Dróg Krajowych i Autostrad w Łodzi.

Przedstawiciel GDDKiA przypomina, że teren autostrady to nadal plac budowy i jeszcze obowiązują pewne ograniczenia. Maciej Zalewski zaznacza, że na łącznicy A1 i S8 ustawione są zapory i jeszcze nie można z niej korzystać.

- Bardzo bulwersujące i niepokojące są takie posunięcia kierowców, kiedy odstawiają oznakowanie i mimo to wjeżdżają na ten odcinek. Tam nadal może się zdarzyć wszystko. Poinformowaliśmy oczywiście wykonawcę o takich praktykach, a ten zadeklarował, że wzmocni zabezpieczenia, aby trudniej było tam wjechać - dodaje Maciej Zalewski.

Prace na tym odcinku autostrady A1 mają zakończyć się wiosną tego roku i wtedy też zostanie udostępniona łącznica.

P.Kwiatkowski

fot. GDDKiA

eprasa.pl ec88a99970

Poród jedynej córki odebrał w samochodzie

3900 gramów i 57 cm. Czy tyle może ważyć i mierzyć szczęście? Oczywiście, że tak. Przekonał się o tym Pan Łukasz, który odebrał poród swojej córki w samochodzie.

Zosia urodziła się 7 stycznia, na Placu Targowym w Sulejowie. Dziewczynka miała przyjść na świat w piotrkowskim szpitalu, jednak niesprzyjające warunki pogodowe, uniemożliwiły dotarcie do placówki na czas.

Termometr na zewnątrz wskazywał -6 ° C. Tata Zosi, wyjechał z domu, żona miała silne skurcze, więc zadzwonił pod nr 112. Właśnie docierał do ośrodka zdrowia w Sulejowie, gdzie stacjonował Zespół Ratownictwa Medycznego. Jednak okazało się, że karetka pojechała do innego wezwania. Ratownik kazał się zatrzymać w bezpiecznym miejscu i instruował, jak odebrać poród. Mama Zosi miała już skurcze co 2 minuty. - Zatrzymaliśmy się na Placu Targowym, przeprowadziłem żonę na tylne fotele, podłożyłem koce i ręczniki. Ogrzewanie w aucie było włączone na full, dzięki czemu zrobiło się ciepło. Po kilku minutach przyszła na świat nasza Księżniczka. Dziewczynka zaczęła wzorowo płakać, otuliłem ją kocem, przytuliłem do mamy i po trzech minutach przyjechało pogotowie ratunkowe - relacjonuje pan Łukasz. Karetka z Piotrkowa zabrała mamę, panią Angelikę i noworodka do szpitala w Piotrkowie.

Dla rodziców najważniejsze jest, że Mała jest cała i zdrowa. Jak dodaje pan Łukasz - My nie szukamy sensacji, czy chwały. Chciałem moją opowieścią przekazać mężczyznom, aby w takich sytuacjach zachowali zimną krew. Nie przypuszczałem nawet, że mnie to spotka. Myślałem, że bez problemu zdążymy do szpitala. Dla mnie bohaterkami są moja żona oraz córeczka.

Mama Zosi również apeluje do przyszłych ojców, aby nie panikować, słuchać operatora 112 i działać. Zosia jest czwartym dzieckiem swoich rodziców i jedyną dziewczynką. Jej bracia mają odpowiednio trzy i pół roku, dziewięć lat i jedenaście. Tata był przy wszystkich porodach, jednak jak sam mówi emocje towarzyszące przyjściu na świat jego córeczki, do dziś jeszcze z niego „schodzą". Szczęśliwym rodzicom gratulujemy i życzymy samych pogodnych dni oraz przespanych nocy.

P.Kołodziejska

OGŁOSZENIE

eprasa.pl ec88a99970

NA SYGNALE

Tygodniowy przegląd wydarzeń z regionu

115 km/h po Sulejowskiej

To był nie lada wyczyn młodego kierowcy z Piotrkowa. Niestety zalicza się on raczej do kategorii niezbyt chlubnych osiągnięć. W niedzielę (16.01.2022) wieczorem 18-latek z Piotrkowa, który prawo jazdy ma zaledwie od dwóch miesięcy, pędził ul. Sulejowską z prędkością 115 km/h.

Była godzina 20:30. Na ul. Sulejowskiej policjanci zatrzymali do kontroli seata. Nie było to zatrzymanie przypadkowe. Chwilę wcześniej funkcjonariusze przeprowadzili kontrolę, która wykazała, że kierowca przekroczył dozwoloną prędkość o 65 km/h.

W obszarze zabudowanym mężczyzna jechał z prędkością 115 km/h. W związku z popełnionym wykroczeniem został ukarany mandatem karnym w wysokości 2 tys. złotych. Otrzymał również 10 punktów karnych - informuje st. asp. Izabela Gajewska, rzecznik prasowy Komendy Miejskiej Policji w Piotrkowie, która apeluje do młodych kierowców o rozwagę podczas jazdy.

fot. KMP Piotrków

Jako młodzi kierowcy, nie przeceniajmy swoich umiejętności. Brawura, brak wyobraźni i nadmierna prędkość to przepis na nieodwracalną w skutkach tragedię. Bądźmy odpowiedzialni za bezpieczeństwo w ruchu drogowym – dodaje.

Nie wyhamował i uderzył

Do groźnie wyglądającego zdarzenia doszło w sobotę (15 stycznia) około 12:30 na ulicy Żelaznej w Piotrowie.

Prawdopodobnie skoda zatrzymała się przed skrzyżowaniem ulic Żelaznej i Heringa na czerwonym świetle, a na jej tył najechało audi.

Na miejscu pracowali ratownicy medyczni, policjanci i strażacy. Jeden pas ruchu w kierunku Roosevelta był całkowicie zablokowany. **/iwos**

fot. IWOS

Wezwał policję, a sam był poszukiwany

Takiej interwencji na pewno nie spodziewali się piotrkowscy policjanci. Pojechali do pizzerii na wezwanie gościa, którego wyproszono z lokalu. Na miejscu okazało się, że zgłaszający... sam jest poszukiwany przez policję.

Cała historia rozegrała się w sobotę. 62-letni mężczyzna został wyproszony z pizzerii przez obsługę, a powodem tego zajścia miały być jego uwagi na temat stanu technicznego drzwi. Po wyjściu z lokalu urażony mężczyzna wezwał policję i przed pizzerią czekał na funkcjonariuszy.

Po przybyciu na miejsce policjanci wylegitymowali zgłaszającego. Jak wielkie musiało być ich zdziwienie, kiedy okazało się, że 62-latek... sam jest poszukiwany przez policję.

Mężczyzna posiadał nakaz doprowadzenia do aresztu. Na miejscu został zatrzymany i trafił do policyjnej celi. Zgodnie z wyrokiem wydanym przez sąd w Radomsku najbliższe 7 miesięcy spędzi w areszcie - informuje Izabela Gajewska, rzecznik prasowy Komendy Powiatowej Policji w Piotrkowie.

K.Rudzki

Zderzenie Citroenów w al. Concordii Dwie osoby w szpitalu

fot. IWOS

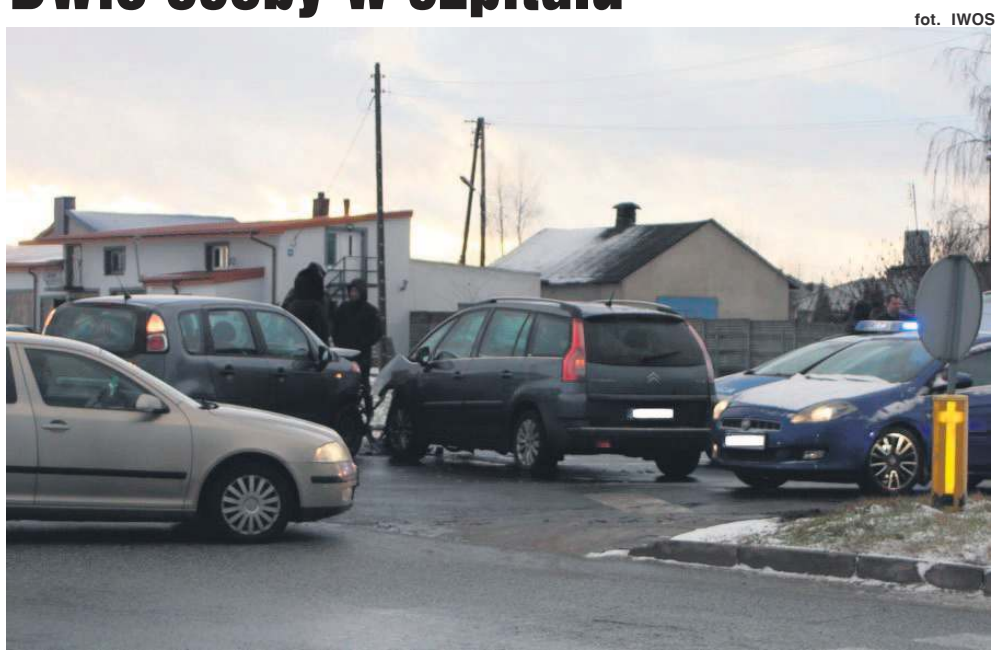

Do wypadku z udziałem dwóch samochodów osobowy doszło na skrzyżowaniu al. Concordii z ul. Dmowskiego. Na miejscu tworzyły się niewielkie korki.

Zderzyły się ze sobą dwa samochody osobowe marki Citroen. Na miejscu pracowli policjanci, którzy ustalają przebieg zdarzenia.

Ze wstępnych ustaleń funkcjonariuszy, wynika, że kierujący samochodem osobowym, jadąc al. Concordii w kierunku ul. Dmowskiego nie ustąpił pierwszeństwa citroenowi, który jechał ul. Dmowskiego. W wyniku wypadku dwie osoby (kierująca i pasażerka samochodu jadącego zgodnie z przepisami) zostały przetransportowane do szpitala - informuje st. asp. Izabela Gajewska, rzecznik prasowy Komendy Miejskiej Policji w Piotrkowie.

iwos, K.Rudzki

Odeszli do wieczności

SP
7 stycznia 2022
Krzysztof Grabałowski
87 lat

SP
10 stycznia 2022
Ryszard Miraż
64 lat

SP
11 stycznia 2022
Henryk Książek
74 lat

SP
11 stycznia 2022
Marianna Pabich
z domu Opoczyńska
94 lat

SP
11 stycznia 2022
Edward Pąperski
72 lat

12 stycznia 2022
Elżbieta Nowakowska
z domu Derewenda
67 lat

SP
12 stycznia 2022
Jarosław Dutkiewicz
37 lat

SP
14 stycznia 2022
Władysław Kopacz
71 lat

Złóż kondolencje za pośrednictwem naszej gazety
ITydzień
Szczegóły i zamówienia tel. 511 292 920

ZAKŁAD POGRZEBOWY
GRAVE MIJAS
Piotrków Tryb., Pasaż Rudowskiego 3

tel. 508 119 966
502 550 088
fax.44 647 32 86

Całodobowe i kompleksowe usługi pogrzebowe i kremacyjne, wypłata zasiłku pogrzebowego ZUS, KRUS na miejscu

eprasa.pl ec88a99970

Ile zapłacimy od marca za wywóz śmieci w Piotrkowie?

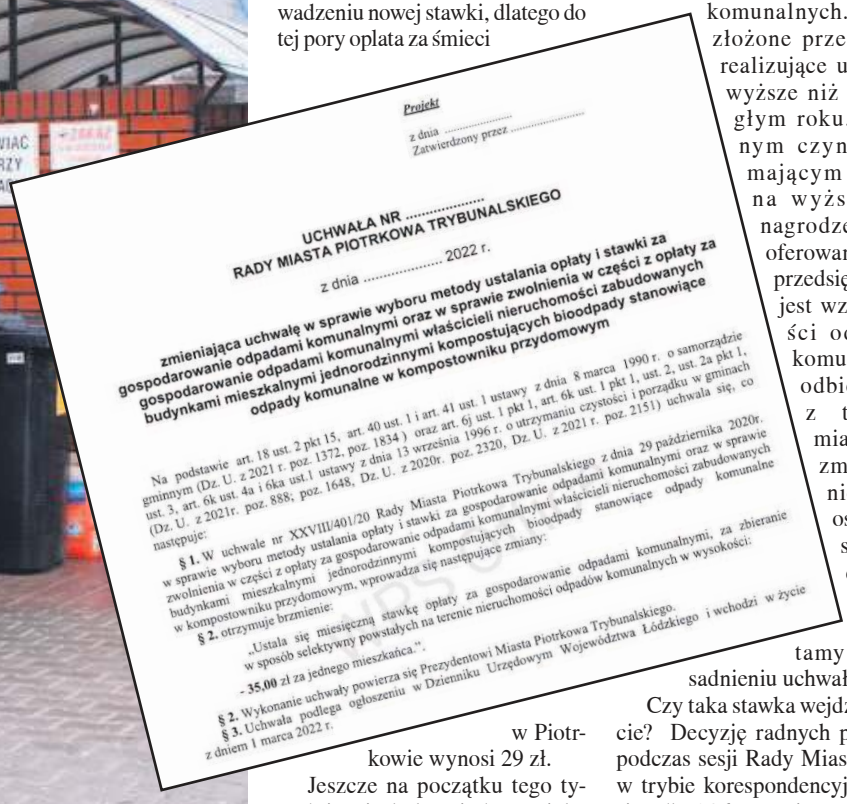

Projekt

z dnia .....
Zatwierdzony przez .....

UCHWAŁA NR .....
RADY MIASTA PIOTRKOWA TRYBUNALSKIEGO

z dnia ..... 2022 r.

zmieniająca uchwałę w sprawie wyboru metody ustalania opłaty i stawki za gospodarowanie odpadami komunalnymi oraz w sprawie zwolnienia w części z opłaty za gospodarowanie odpadami komunalnymi właścicieli nieruchomości zabudowanych budynkami mieszkalnymi jednorodzinnymi kompostujących bioodpady stanowiące odpady komunalne w kompostowniku przydomowym

Na podstawie art. 18 ust. 2 pkt 15, art. 40 ust. 1 i art. 41 ust. 1 ustawy z dnia 8 marca 1990 r. o samorządzie gminnym (Dz. U. z 2021 r. poz. 1372, poz. 1834) oraz art. 6j ust. 1 pkt 1, art. 6k ust. 1 pkt 1, ust. 2, ust. 2a pkt 1, ust. 3, art. 6k ust. 4a i 6ka ust.1 ustawy z dnia 13 września 1996 r. o utrzymaniu czystości i porządku w gminach (Dz. U. z 2021r. poz. 888; poz. 1648, Dz. U. z 2020r. poz. 2320, Dz. U. z 2021 r. poz. 2151) uchwala się, co następuje:

§ 1. W uchwale nr XXVIII/401/20 Rady Miasta Piotrkowa Trybunalskiego z dnia 29 października 2020r. w sprawie wyboru metody ustalania opłaty i stawki za gospodarowanie odpadami komunalnymi oraz w sprawie zwolnienia w części z opłaty za gospodarowanie odpadami komunalnymi właścicieli nieruchomości zabudowanych budynkami mieszkalnymi jednorodzinnymi kompostujących bioodpady stanowiące odpady komunalne w kompostowniku przydomowym, wprowadza się następujące zmiany:

§ 2. otrzymuje brzmienie:

„Ustala się miesięczną stawkę opłaty za gospodarowanie odpadami komunalnymi, za zbieranie w sposób selektywny powstałych na terenie nieruchomości odpadów komunalnych w wysokości:

- **35,00** zł za jednego mieszkańca.".

§ 2. Wykonanie uchwały powierza się Prezydentowi Miasta Piotrkowa Trybunalskiego.

§ 3. Uchwała podlega ogłoszeniu w Dzienniku Urzędowym Województwa Łódzkiego i wchodzi w życie z dniem 1 marca 2022 r.

35 złotych od osoby za odbiór śmieci. Ta stawka, zaproponowana przez Urząd Miasta miałaby wejść w życie od 1 marca. Jej wysokość musi być jednak zaakceptowana przez radnych.

Względy proceduralne (odwołania firm od wyniku przetargu) spowodowały opóźnienia w wprowadzeniu nowej stawki, dlatego do tej pory opłata za śmieci w Piotrkowie wynosi 29 zł.

Jeszcze na początku tego tygodnia nie było wiadomo, jaka będzie nowa opłata. Radni PiS mówili nawet o 38 zł od osoby. Teraz do radnych trafił projekt uchwały, dotyczącej ceny za śmieci. Proponowana wysokość to 35 zł, czyli wzrost o 6 zł od osoby (ok.20%).

Podwyższenie kwoty dla mieszkańców jest wynikiem nowego przetargu na odbiór i zagospodarowanie odpadów komunalnych. Oferty złożone przez firmy realizujące usługi są wyższe niż w ubiegłym roku. Głównym czynnikiem mającym wpływ na wyższe wynagrodzenia zaoferowane przez przedsiębiorców jest wzrost ilości odpadów komunalnych odbieranych z terenu miasta oraz zmniejszenie liczby osób zgłoszonych do systemu - czytamy w uzasadnieniu uchwały.

Czy taka stawka wejdzie w życie? Decyzję radnych poznamy podczas sesji Rady Miasta, która w trybie korespondencyjnym ma się odbyć 26 stycznia.

K.Rudzki

Wysypisko śmieci w centrum miasta - gdzie podziała się Straż Miejska?

Tuż przy ul. Słowackiego, praktycznie w centrum największego w mieście osiedla leży sterta porozrzucanych śmieci.

fot. KR

Taki bałagan panuje tam od miesięcy twierdzi w rozmowie z naszym reporterem, mieszkaniec tego osiedla.

To już jest chyba z pół roku. Ja mieszkam praktycznie naprzeciwko i widzę to ze swoich okien. Chodzę codziennie z psem koło tych śmieci i nie mogę na to patrzeć. Leżą one tu już długi czas, nikt się do tego nie przyznaje i nikt nie chce tego posprzątać - denerwował się jeden z mieszkańców.

Miejsce zgłosiliśmy do Straży Miejskiej. Jacek Hofman, komendant Straży Miejskiej zapewnił, że funkcjonariusze zajmą się tą sprawą. Równocześnie zaapelował, aby takie zgłoszenia kierować bezpośrednio do nich.

Na numer bezpłatnej infolinii 986 można zgłaszać wszystkie interwencje dotyczące taki spraw porządkowych. Dodatkowo strażnicy w trakcie patroli po mieście sami monitorują porządek na nieruchomości i podejmują ewentualne interwencje – mówił Jacek Hofman.

Komendant Straży Miejskiej zaznaczył także, że czas interwencji może się wydłużyć, ponieważ funkcjonariusze zostali oddelegowani do pomocy policji.

fot. kontakt/epiotrkow.pl

Gdzie podziała się Straż Miejska?

Brak reakcji na telefony mieszkańców, brak interwencji, a nawet brak kontroli porządku... Sprawdzanie, czy mieszkańcy noszą maseczki - to obecnie główne zadanie piotrkowskiej Straży Miejskiej. Sytuacja wynika z decyzji rządowych.

Straż Miejska długo nie reaguje na telefony? Na mieście nie widać strażników patrolujących ulice? Dzwoniliście na 986, a dyżurny poinformował, że nie ma kto przyjechać na interwencję?

To przypadki, z którymi mieszkańcy Piotrkowa mogli się w ostatnim miesiącu spotkać aż nader często. Dlaczego tak się stało? Jak wyjaśnia komendant piotrkowskiej Straży decyzją wojewody łódzkiego strażnicy miejscy zostali podporządkowani policji.

Obecnie wygląda to tak, że praktycznie wszyscy strażnicy, którzy pełnią służbę patrolową, są oddelegowani do czynności związanych z kontrolą maseczek - bezradnie rozkłada ręce Jacek Hofman, komendant Straży Miejskiej w Piotrkowie, który nie ukrywa, że dla jednostki to duży problem. -

Przy skromnych siłach osobowych, jakimi dysponujemy, nie możemy realizować wszystkich swoich zadań. Zaangażowanie strażników do kontroli maseczek powoduje, że interwencje od mieszkańców nie mogą być załatwiane niezwłocznie. Trzeba trochę czasu, aby strażnicy takie czynności przeprowadzili.

Statystycznie każdego dnia do Straży Miejskiej wpływa kilkanaście lub kilkadziesiąt zgłoszeń, których - jak podkreśla komendant Hofman - funkcjonariusze nie są w stanie zweryfikować i zrealizować. Piotrków nie jest wyjątkiem, ponieważ rozporządzenie dotyczy straży w całym województwie. W miastach, w których liczba strażników jest większa, nie jest to aż tak odczuwalne. W Piotrkowie zasób osobowy pozwala na zorganizowanie jednego lub dwóch patroli strażników na jednej zmianie, od poniedziałku do piątku.

Taka sytuacja trawa od miesiąca i już wiadomo, że szybko się nie skończy.

Decyzją wojewody termin podporządkowania strażników policji został przedłużony do 9 lutego. Mając jednak na względzie sytuację epidemiczną, należy się liczyć z tym, że ten termin będzie jeszcze wielokrotnie przedłużany. Strażników na ulicach będzie na pewno mniej, a możliwości interwencji na zgłoszenia mieszkańców także się kurczą - podsumowuje Jacek Hofman.

K.Rudzki

eprasa.pl ec88a99970

„Można tu strzelać nawet z karabinu”

Na co dzień korzystają z niej funkcjonariusze służby więziennej, a przede wszystkim słuchacze sulejowskiego oddziału Centralnego Ośrodka Szkolenia Służby Więziennej w Kulach. Każdego dnia ćwiczeń w jej murach świszczą dziesiątki, a nawet setki pocisków. Dzięki temu osoby, które mają za zadanie dbać o nasze bezpieczeństwo, mogą należycie przygotować się do pełnienia swoich obowiązków. Mowa o strzelnicy, która znajduje się w podziemiach Aresztu Śledczego w Piotrkowie Trybunalskim. Po niedawnym remoncie, teraz znów spełnia swoją funkcję.

Strzelnica funkcjonuje w piotrkowskim więzieniu od momentu jego przeniesienia na ul. Wronią, czyli od niemal 20 lat. Od tego czasu nie przechodziła generalnego remontu.

Teraz w przypadku obu osi wymieniliśmy kulochwyty, wzmocniliśmy zabezpieczenia i system monitoringu. Dzięki kamerom możemy śledzić postępy w strzelaniu. Odnowiona została także część socjalna przy strzelnicy. Położono tu nowe płytki, a ściany zostały odświeżone. Remontu doczekały się też toalety. Śmiało można powiedzieć, że jest to obiekt na miarę XXI wieku - mówi kpt. Cezary Jabłoński, rzecznik prasowy Aresztu Śledczego w Piotrkowie Trybunalskim.

Strzelnica służąca funkcjonariuszom w Piotrkowie to jedna oś o długości 50 metrów i druga 25-metrowa. Na każdej z nich do dyspozycji użytkowników są po trzy stanowiska.

Myślę, że strzelnica jest wyjątkowa właśnie dlatego, że znajduje się w podziemiach i jest obiektem zamkniętym. Co więcej, jest przystosowana do strzelania nawet z karabinów, a w tym przypadku wymagania, jakie należy spełnić, są mocno wyśrubowane. Nie wszędzie istnieje taka możliwość - dodaje kpt. Cezary Jabłoński.

Strzelnica jest wyposażona w dużą kuloodporną szybę, dzięki czemu możliwe jest obserwowanie zajęć z dystansu. Przed nią mieści się pomieszczenie z rzutnikiem, gdzie mogą odbywać się zajęcia teoretyczne. Tutaj słuchacze zapoznają się z obsługą broni i z obowiązującymi przepisami.

Ł.Michalczyk

Aleksandrów

Piękne Jasełka w Dąbrowie nad Czarną

Ze świętami Bożego Narodzenia związanych jest wiele pięknych zwyczajów i tradycji. Jednym z nich są Jasełka, czyli odgrywane inscenizacje o Bożym Narodzeniu. W dniu 16 stycznia br. w kościele parafialnym w Dąbrowie nad Czarną uczniowie szkoły podstawowej z Dąbrowy nad Czarną w specjalnie przygotowanych strojach i w pięknej scenografii przedstawili sceny narodzin Pana Jezusa. Młodzi aktorzy, pod artystyczną opieką księdza Marcina Marchewki, wcielając się w poszczególne postacie szopki betlejemskiej, poprzez wiersze, pastorałki i kolędy wprowadzili oglądających w radosną i świąteczną atmosferę.

Uczniowie włożyli w występ wiele pracy i serca, a świąteczna atmosfera towarzysząca podczas przedstawienia dostarczyła widzom wiele wzruszeń i radości, za które zgromadzeni parafianie podziękowali gromkimi brawami. Nie obyło się także bez wyrazów uznania dla kunsztu aktorskiego, które na ręce małych aktorów złożyli wójt gminy Aleksandrów Paweł Mamrot, ksiądz proboszcz Sławomir Spychaj oraz dyrektor szkoły Łukasz Przybył.

Trwa budowa strażnicy

Zakończył się kolejny etap prac przy budowie strażnicy Ochotniczej Straży Pożarnej w Dąbrowie nad Czarną. Na ten cel gmina Aleksandrów pozyskała środki pochodzące z Rządowego Funduszu Inwestycji Lokalnych w wysokości 2 mln 115 tys. zł. Wykonawcą tej inwestycji jest firma ESINVEST.

W ramach projektu wykonana zostanie rozbudowa i nadbudowa budynku Ochotniczej Straży Pożarnej oraz rozebranie części istniejącego budynku OSP. Do zakresu prac wchodzić będzie również wykonanie remontu w istniejącej wieży OSP, a także zagospodarowanie terenu wokół całego obiektu.

- Bardzo się cieszę, że prace postępują zgodnie z przyjętym harmonogramem, ponieważ z punktu widzenia naszej gminy, ta inwestycja jest niezwykle ważna. Obiekt poprawi skuteczność działania oraz pozwoli strażakom w pełni wykorzystywać ich możliwości podczas akcji ratujących zdrowie i życie mieszkańców naszej gminy, powiatu i województwa- mówi wójt gminy Aleksandrów- Paweł Mamrot.

eprasa.pl ec88a99970

Grabica

Co z ośrodkiem zdrowia w Grabicy?

Mieszkańcy gminy Grabica zwrócili uwagę na godziny funkcjonowania Gminnego Ośrodka Zdrowia w Grabicy. Jak poinformowali naszą redakcję, z pomocy lekarskiej można skorzystać tylko do godziny 14 zamiast do 18. Niebawem ma się to zmienić, bo… publiczny ośrodek zostanie przekształcony w niepubliczny.

Budynek jest własnością gminy Grabica, ale został on użyczony Starostwu Powiatowemu w Piotrkowie i Powiatowe Centrum Matki i Dziecka prowadzi tam publiczny Gminny Ośrodek Zdrowia.

Jak powiedział nam wójt gminy Grabica, problem zgłaszany naszej redakcji przez mieszkańców jest mu znany i podejmował działania w tej sprawie.

- Wielokrotnie prosiliśmy o wydłużenie godzin pracy ośrodka. Tłumaczenie zawsze było takie, że brakuje lekarzy i nie ma na to pieniędzy. Sytuacja diametralnie zmieniła się w tym roku, gdy dostaliśmy od starosty pismo z informacją, że Gminny Ośrodek Zdrowia w Grabicy zostanie zlikwidowany. W związku z tym ogłosimy konkurs na nowego najemcę budynku, po to, aby mógł prowadzić niepubliczny ośrodek. Wtedy zaoferuje on mieszkańcom naszej gminy podstawowy pakiet medyczny, który będzie funkcjonować od godziny 10 do 18 - wyjaśnia Krzysztof Kuliński, wójt gminy Grabica.

Gmina nie może prowadzić publicznego ośrodka zdrowia, ponieważ nie będzie mogła uzyskać dofinansowania z Narodowego Funduszu Zdrowia. Podobnie jest w przypadku starostwa powiatowego. Publiczny ośrodek może za to prowadzić szpital powiatowy.

- Szpital ma trudną sytuację finansową. Patrzymy na to ze zrozumieniem. Jak najszybciej ogłosimy konkurs, mamy też informacje, że są podmioty zainteresowane prowadzeniem ośrodka. Mamy nadzieję, że uda się przekształcić ten ośrodek w niepubliczny w sposób płynny, bez przerw w jego funkcjonowaniu. Uspokajam i zapewniam mieszkańców, że nic złego z ośrodkiem się nie wydarzy i podstawowa opieka zdrowotna będzie w Grabicy dostępna - mówi wójt Krzysztof Kuliński.

Konkurs na nowego najemcę ma zostać ogłoszony w przyszłym tygodniu.

P.Kwiatkowski

Wolbórz

Komorniki wygrały turniej

Halowy Turniej Piłki Nożnej druhów OSP Gminy Wolbórz odbył się 16 stycznia 2022 r. Strażacy walczyli na boisku o Puchar Burmistrza Andrzeja Jarosa.

Najlepszym piłkarzem na boisku był Bartłomiej Majchrzak z OSP Wolbórz, najlepszym strzelcem bramek Rafał Niewiadomski z OSP Komorniki, a najlepszym bramkarzem Dawid Rosiak z OSP Proszenie.

Mecze rozegrane zostały w hali sportowej szkoły podstawowej w Wolborzu. W turnieju wzięło udział 9 drużyn: Komorniki, Proszenie, Wolbórz, Lubiatów, Lubiaszów, Polichno, Psary Lechawa, Żarnowica i Żywocin.

I miejsce OSP Komorniki
II miejsce OSP Proszenie
III miejce OSP Wolbórz.

Puchary najlepszym drużynom wręczał Andrzej Jaros burmistrz Wolborza. Wszystkim druhom gratulujemy dobrej kondycji na boisku, która z pewnością przekłada się na wasze skuteczne działanie w czasie akcji ratowniczych.

Organizatorem turnieju był druh Jacek Miksa.

Oliwia pierwsza w gminie

Oliwia Monika Klimek jest pierwszym dzieckiem urodzonym w 2022 r. w gminie Wolbórz.

Jak poinformowali rodzice Oliwii, mama Joanna i tata Bartłomiej, dziewczynka urodziła się 3 stycznia 2022 r. o godz. 15:00, mierząc 52 cm i ważąc 3500 g. Szczęśliwa rodzina Oliwii mieszka w Stanisławowie w gminie Wolbórz.

Tradycyjnie, gratulacje rodzinie pierwszego narodzonego dziecka w gminie składa burmistrz Wolborza Andrzej Jaros. Dla rodziny przekazany będzie wkrótce bon o wartości 1.000 zł do zrealizowania potrzebnych zakupów.

Serdecznie gratulujemy rodzicom Oliwii i życzymy dużo zdrowia.

eprasa.pl ec88a99970

Moszczenica

Malutki Mikołaj - pierwszy w gminie i powiecie

Pierwszy w tym roku mieszkaniec gminy przyszedł na świat 3 stycznia w Powiatowym Centrum Matki i Dziecka. Rodzice chłopca pochodzą z Rakowa w gm. Moszczenica. Malutki Mikołaj w dniu urodzin ważył 3 kg i mierzył 53 cm. Był też pierwszym dzieckiem urodzonym w tym roku w powiecie piotrkowski.

Z tej okazji szczęśliwego tatę gościły władze gminy. Na jego ręce przekazano voucher o wartości 1500 zł na wyprawkę dla dziecka oraz misia. - Gratulujemy i cieszymy się, że mamy kolejnego mieszkańca naszej gminy. Życzymy Państwu wszystkiego najlepszego i od naszej społeczności przekazujemy prezent dla Mikołaja – gratulował Marceli Piekarek, wręczając pamiątkowy list. Voucher i misia wręczyły przewodnicząca Rady Gminy Małgorzata Domańska i Anna Kaźmierczak, skarbnik gminy.

Katarzyna i Piotr – rodzice Mikołaja przenieśli się z Piotrkowa do Rakowa dwa lata temu. Mikołaj jest ich drugim dzieckiem. - Nie ukrywam, że jestem mile zaskoczony i w imieniu swoim i żony serdecznie dziękuję za życzenia i prezenty – mówił tata dziecka.

Nie bądź obojętny!

Widzisz na poboczu potrącone zwierzę - domowe lub dzikie? Zadzwoń do Urzędu Gminy! Tylko profesjonalna szybka pomoc weterynarza może uratować jego życie.

- Po otrzymaniu informacji natychmiast wyzywamy weterynarza, z którym - w przypadku takich sytuacji - gmina ma podpisaną umowę. I on właśnie podejmie decyzję czy jest szansa na uratowanie psa, kota lub np. sarny. W wielu przypadkach tylko szybka reakcja ludzi pozwala przeżyć zwierzęciu - informuje Anna Sitarz z Urzędu Gminy w Moszczenicy. - Niestety bywa i tak, że pomoc przychodzi za późno i zwierzaka trzeba uśpić, dlatego apelujemy o powiadamianie nas.

Numer telefonu do Urzędu Gminy w Moszczenicy: 44 616 96 25.

Po godzinach pracy urzędu zgłoszenia przyjmuje: Powiatowe Centrum Zarządzania Kryzysowego tel. 44 732 78 21 lub 112 (całodobowo).

Uwaga! Zmiana dnia pracy PSZOK- u

Informujemy, że Punkt Selektywnego Zbierania Odpadów Komunalnych (PSZOK) w Moszczenicy będzie otwarty w nie w ostatnią sobotę miesiąca, ale w przedostatnią czyli 22 stycznia w godzinach 7-15.

Jednocześnie przypominamy, że płatności za odpady komunalne należy regulować do 15-go każdego miesiąca.

Gorzkowice

Pomoc po nawałnicy

Poniedziałkowe (17 stycznia), niebezpieczne zjawiska atmosferyczne, które przechodziły przez nasz region niestety wyrządziły szkody również na terenie naszej gminy. Strażacy na bieżąco usuwają skutki nawałnicy. W pierwszej kolejności usuwane są szkody budynków mieszkalnych. Wszelkie zgłoszenia prosimy kierować na numer alarmowy 112 i do Urzędu Gminy tel. (44) 68-18-006 lub 512-197-298.

Przypominamy o obowiązku złożenia deklaracji! Termin upływa 30 czerwca!

Szanowni Mieszkańcy gminy Gorzkowice,

Przypominamy o obowiązku złożenia deklaracji o źródłach ciepła do CEEB.

Od 1 lipca 2021 r. każdy właściciel lub zarządca budynku zobowiązany jest złożyć deklarację o sposobie jego ogrzewania do Centralnej Ewidencji Emisyjności Budynków (CEEB). Dla budynków już istniejących właściciel lub zarządca ma na to 12 miesięcy – tj. do dnia 30 czerwca 2022 r.

Deklaracje można składać:

1) w formie elektronicznej, czyli przez Internet wykorzystując do tego aplikację na stronie https://www.gunb.gov.pl/strona/centralna-ewidencja-emisyjnosci-budynkow – jest to najszybszy i najwygodniejszy sposób, umożliwiający oszczędność czasu i pieniędzy, bez potrzeby wychodzenia z domu. Zachęcamy wszystkich do korzystania z elektronicznego sposobu składania deklaracji.

2) w formie papierowej – wypełniony dokument należy wysłać listem za pośrednictwem poczty albo złożyć osobiście w Urzędzie Gminy Gorzkowice (pok. nr 15)

Deklaracje w wersji papierowej są dostępne do pobrania:

- Deklaracja dot. budynków mieszkalnych (formularz A) – dotyczy budynków i lokali mieszkalnych
- Deklaracja dot. budynków mieszkalnych (formularz B) – dotyczy budynków i lokali niemieszkalnych.

Uzupełnienie deklaracji CEEB jest ważne w kontekście ubiegania się o dodatek osłonowy.

eprasa.pl ec88a99970

Czarnocin

Kolędowali w kościele

W niedzielę 23 stycznia 2022 w kościele WNMP w Czarnocinie odbył się Noworoczny Koncert Kolęd. Staropolskie kolędy i pastorałki wykonały czarnocińskie zespoły Ludowa Biesiada i Koraliki. Mieszkańcy gminy mieli możliwość wysłuchania programu słowno - muzycznego podczas dwóch mszy świętych o godz. 10:30 oraz 12:00, co umożliwiło uczestnictwo w tym wydarzeniu większej ilości osób. Występy zostały nagrodzone gromkimi brawami oraz pochwałami od uczestników koncertu. Organizatorami uroczystości byli wójt gminy Czarnocin Roman Miksa, proboszcz parafii Bogdan Jeleń oraz dyrektor GBP w Czarnocinie Milana Dzięcielewska. A już za tydzień w kościele w Czarnocinie kolejny koncert – z okazji Dnia Babci i Dziadka w wykonaniu Orkiestry Dętej z Lubochni, na który również serdecznie zapraszamy.

Wójt gminy Czarnocin ogłasza I przetarg ustny nieograniczony na sprzedaż nieruchomości niezabudowanych położonych w obrębie Szynczyce, gmina Czarnocin

Lp.	Nr działki	Powierzchnia	Nr KW	Cena wywoławcza brutto	Wadium
1.	351/3	0,1205 ha	PT1P/00062705/0	81 221,82 zł	8 000,00zł
2.	351/4	0,1206 ha	PT1P/00062705/0	81 289,47 zł	8 000,00zł
3.	351/5	0,1206 ha	PT1P/00062705/0	81 289,47 zł	8 000,00zł

W przetargu mogą brać udział osoby fizyczne i prawne, które terminowo wpłacą wadium.

O wysokości postąpienia decydują uczestnicy przetargu, z tym, że nie może być niższe niż 1% ceny wywoławczej.

Przetarg ustny nieograniczony odbędzie się w dniu 18 lutego 2022r. (piątek) o godz. 10oo pok. Nr 17 Urzędu Gminy Czarnocin ul. Główna 142.

Wadium wymienione wyżej musi znajdować się na rachunku bankowym Urzędu Gminy Czarnocin prowadzonym w Powiatowym Banku Spółdzielczym w Tomaszowie Mazowieckim Filia w Czarnocinie Nr konta 20 8985 0004 0080 0806 4389 0005 do dnia 15 lutego 2022 roku włącznie, przy czym wpłata wadium nie powoduje naliczenia odsetek od zdeponowanej kwoty.

Wadium zwraca się niezwłocznie po odwołaniu albo zamknięciu przetargu nie później niż przed upływem 3 dni od dnia odwołania przetargu, zamknięcia przetargu, unieważnienia przetargu, zakończenia przetargu wynikiem negatywnym.

Wadium wpłacone przez uczestnika przetargu, który przetarg wygrał zaliczone zostanie na poczet ceny nabycia, a w przypadku uchylenia się przez tą osobę od zawarcia umowy przepada na rzecz sprzedającego.

Szczegółowe informacje dotyczące przetargu można uzyskać w pokoju Nr 3 Urzędu Gminy Czarnocin bądź pod numerem telefonu (44) 6165169, a także na stronie internetowej http://czarnocin.bip.gov.pl/

eprasa.pl ec88a99970

Sulejów

Upamiętniliśmy ofiary hitlerowskiego okupanta

W tym roku mija 77. rocznica pokonania hitlerowskiego najeźdźcy, okupującego Sulejów podczas II wojny światowej. W związku z tym 17 stycznia 2022 r. przedstawiciele Urzędu Miejskiego w Sulejowie oraz sulejowskiej Rady Miejskiej złożyli kwiaty i zapalili znicz przed pomnikiem upamiętniającym poległych podczas II wojny światowej, znajdującym się na terenie cmentarza parafialnego w Sulejowie.

W imieniu mieszkańców naszej gminy hołd ofiarom oddali: Wojciech Ostrowski - burmistrz Sulejowa, Małgorzata Just – zastępca burmistrza Sulejowa, Jan Ratajczyk – wiceprzewodniczący Rady Miejskiej w Sulejowie oraz Sławomir Rybak - kierownik Referatu Promocji, Kultury, Turystyki, Sportu i Zdrowia Urzędu Miejskiego w Sulejowie.

Hitlerowcy, okupujący ziemie regionu piotrkowskiego, zostali pokonani w okresie ofensywy styczniowej Armii Czerwonej, trwającej od 15 do 19 stycznia 1945 roku. 15 stycznia 1945 roku żołnierze 3. Armii Pancernej generała Pawła Rybałki, 52. Armii i 5. Armii Gwardii ścigając Niemców, wkroczyli szerokim frontem nad Pilicę. Na zachodnim brzegu tej rzeki hitlerowcy zbudowali trzy ciągłe transzeje (elementy fortyfikacji – zarówno obronnych, jak i oblężniczych o narysie łamanym lub krzywoliniowym w postaci odkrytego, wąskiego, ale dostatecznie głębokiego rowu, służące głównie do przemieszczania się żołnierzy, a osłaniający całkowicie przed ogniem nieprzyjaciela prowadzonym na wprost, oraz radykalnie zmniejszający zasięg rażenia wielu innych broni), zasieki z drutu kolczastego i głęboki rów przeciwczołgowy. Wszystkie mosty na Pilicy były silnie strzeżone przez doborowe jednostki Wehrmachtu. 17 stycznia żołnierze 4. jednostki Armii Pancernej, działających wspólnie z żołnierzami 9. Korpusu Pancernego gen. Iwana Kiriczenki z 1 Frontu Białoruskiego ostatecznie wyparli hitlerowców z Sulejowa.

Gdzie do dentysty na terenie gminy Sulejów?

O szkolnym gabinecie stomatologicznym, funkcjonującym w Szkole Podstawowej we Włodzimierzowie pisaliśmy kilka miesięcy temu. W ramach specjalnego porozumienia, zainicjowanego przez burmistrza Sulejowa, dzieci z naszych szkół podstawowych, znajdujących się na terenie naszej gminy, mają zapewnioną tam opiekę stomatologiczną. Z kolei dorośli mieszkańcy naszej gminy mogę bezpłatnie leczyć zęby w sulejowskim gabinecie, który znajduje się przy ulicy Targowej 20.

Zabiegi profilaktyczne i lecznicze wśród dzieci są wykonywane w gabinecie dentystycznym, stworzonym w Szkole Podstawowej we Włodzimierzowie przy ulicy Łęczyńskiej 8. Aby zachować odpowiedni reżim sanitarny, prosimy o umawianie dzieci na wizyty, dzwoniąc pod nr tel. 690 090 599.

Dorośli mogą leczyć zęby w gabinecie przy ulicy Targowej 20 w Sulejowie, który funkcjonował tam już wcześniej i był prowadzony w ramach działalności Powiatowego Centrum Matki i Dziecka w Piotrkowie Trybunalskim, obecnie zajmują się tym dentyści, którzy niezależnie podpisali kontrakt z Narodowym Funduszem Zdrowia. Podczas posiedzeń komisji Rady Miejskiej w Sulejowie, radni podjęli decyzję o przedłużeniu umowy najmu lokalu na kolejny rok. Gabinet znajduje się na I piętrze, obok siedzib Miejskiego Ośrodka Pomocy Społecznej i Biura Obsługi Jednostek Oświatowych. Na wizytę można się umówić, dzwoniąc pod nr tel. 880 066 634.

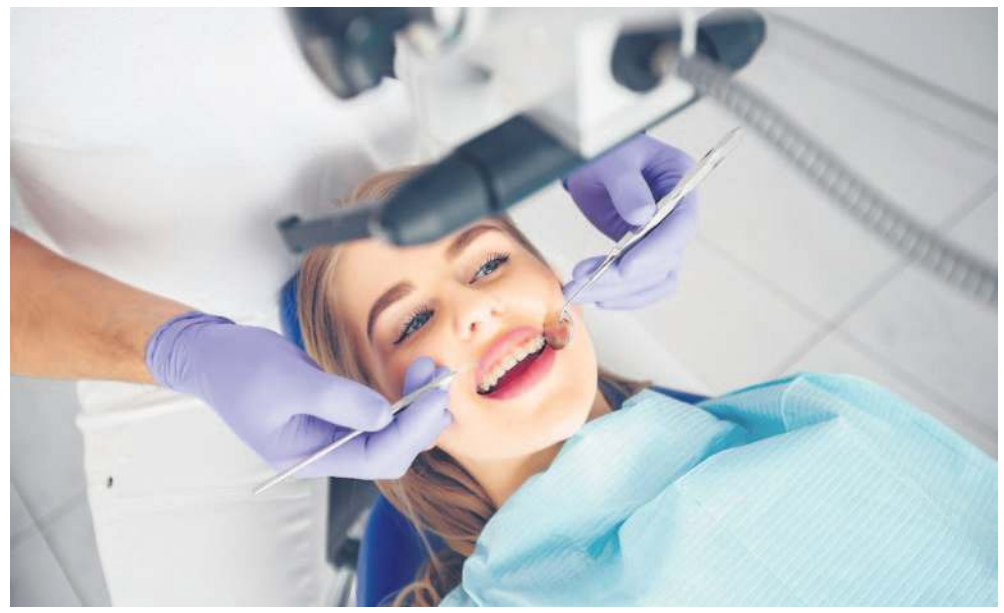

Rozprza

Rozprza, dnia 19 stycznia 2022 r.

GP.6720.1.2021

OGŁOSZENIE

o wyłożeniu do publicznego wglądu projektu zmiany Studium uwarunkowań i kierunków zagospodarowania przestrzennego Gminy Rozprza wraz z prognozą oddziaływania na środowisko

Na podstawie art. 11 pkt 7 ustawy z dnia 27 marca 2003 r. o planowaniu i zagospodarowaniu przestrzennym (t.j. Dz. U. z 2021 r. poz. 741 ze zmianami), art. 39 w związku z art. 54 ust. 2 i 3 ustawy z dnia 3 października 2008 r. o udostępnianiu informacji o środowisku i jego ochronie, udziale społeczeństwa w ochronie środowiska oraz o ocenach oddziaływania na środowisko (t.j. Dz. U. z 2021 r. poz. 247 ze zmianami) oraz uchwały Nr XVI/31/2020 Rady Gminy Rozprza z dnia 25 czerwca 2020 r., zawiadamiam o wyłożeniu do publicznego wglądu oraz o możliwości zapoznania się z niezbędną dokumentacją projektu zmiany Studium uwarunkowań i kierunków zagospodarowania przestrzennego Gminy Rozprza wraz z prognozą oddziaływania na środowisko w dniach od 27 stycznia 2022 r. do 18 lutego 2022 r. w siedzibie Urzędu Gminy Rozprza, aleja 900-lecia 3, 97-340 Rozprza, w godzinach pracy Urzędu.

Przedmiotem sporządzenia niniejszej zmiany Studium jest weryfikacja dotychczasowych kierunków zmian w strukturze przestrzennej oraz przeznaczeniu wybranych terenów położonych w po nieczynnej, rolniczej oczyszczalni ścieków w Niechcicach oraz terenów przyległych.

Dyskusja publiczna nad przyjętymi w projekcie zmiany Studium rozwiązaniami odbędzie się w dniu 8 lutego 2022 r. w sali konferencyjnej Urzędu Gminy Rozprza, aleja 900-lecia 3, 97-340 Rozprza, o godz. 1100.

Zgodnie z art. 11 pkt 8 osoby prawne i fizyczne oraz jednostki organizacyjne nieposiadające osobowości prawnej mogą wnosić uwagi do projektu zmiany Studium. Uwagi mogą być wnoszone w formie papierowej lub elektronicznej, w tym za pomocą środków komunikacji elektronicznej, oraz ustnie do protokołu, z podaniem imienia i nazwiska lub nazwy jednostki organizacyjnej i adresu, oznaczenia nieruchomości, której uwaga dotyczy, na adres Urzędu Gminy Rozprza, aleja 900-lecia 3, 97-340 Rozprza (e-mail: planowanie@rozprza.pl) w nieprzekraczalnym terminie do dnia 14 marca 2022 r. Organem właściwym do rozpatrzenia uwag jest Wójt Gminy Rozprza.

Wójt Gminy Rozprza

Klauzula informacyjna dotycząca przetwarzania danych osobowych dostępna jest na stronie internetowej gminy: http://rozprza.pl/1961/rodo-klauzula-informacyjna.html

eprasa.pl ec88a99970

Wola Krzysztoporska

Budżet gminy Wola Krzysztoporska na 2022

Prawie 19 mln na inwestycje

Mimo niełatwych czasów to znów będzie budżet dużego wzrostu wydatków na inwestycje. W gminie Wola Krzysztoporska w 2022 r. zaplanowano na ten cel niemal 19 mln zł. I, co bardzo ważne, połowa tych środków pochodziła będzie ze źródeł zewnętrznych. Nie jest też wykluczone, że katalog inwestycji zostanie jeszcze dodatkowo poszerzony, bo gmina stara się o kolejne środki zewnętrzne.

A oto najważniejsze liczby budżetu gminy Wola Krzysztoporska na 2022 r. uchwalonego jednogłośnie przez Radę Gminy 21 grudnia 2021 r.

DOCHODY - 68.109.575,72 zł
z tego:
- dochody bieżące - 57.275.743,27 zł
- dochody majątkowe - 10.833.832,45 zł

WYDATKI - 72.109.575,72 zł
z tego:
- wydatki bieżące - 53.219.265,60 zł
- wydatki majątkowe (INWESTYCJE) - 18.890.310,12 zł

- Uchwalenie budżetu to jeden z najważniejszych momentów funkcjonowania samorządu. Oprócz wydatków bieżących (a zadań przypisywanych samorządowi wciąż przybywa) najistotniejsze są inwestycje, które mają wpływ na rozwój. Jeśli spojrzymy na kwoty i prognozy dotyczące dotacji i nadwyżki budżetowej (ok. 11 mln zł!!!), można powiedzieć, że to budżet dużego wzrostu wydatków na inwestycje. To może być kolejny rekordowy rok. Zaplanowaliśmy ok. 20 inwestycji, a 14 z nich to konsekwencja i kontynuacja działań z 2021 r. Wiele z nich to inwestycje strategiczne mające wpływ na wzrost dochodu budżetu. Jednym z najważniejszych posunięć przy rozdysponowaniu nadwyżki budżetowej będzie zamiar zmniejszenia deficytu i obniżenia zadłużenia do poziomu bardzo bezpiecznego – mówi Roman Drozdek, wójt gminy Wola Krzysztoporska.

Najważniejsze inwestycje 2022 r. i ich szacowany koszt:

- Budowa zbiorczej kanalizacji sanitarnej w miejscowościach Krężna, Kozierogi, Piekarki – 6.966.277 zł
- Budowa zbiorczej kanalizacji sanitarnej w miejscowościach Oprzężów, Gomulin, Majków Duży – 10.000 zł (wkrótce z nadwyżki operacyjnej trafi na ten cel 2.374.230 zł; gmina stara się też o dodatkowe środki zewnętrzne)
- Przebudowa i rozbudowa drogi powiatowej nr 1913E Siomki – Glina – 3.760.000 zł
- Budowa oraz przebudowa ul. Działkowej i Szkolnej w miejscowości Wola Krzysztoporska – 800.000 zł
- Przebudowa drogi gminnej nr 110457E w miejscowości Glina – 2.250.000 zł
- Przebudowa ul. Spacerowej w Woli Krzysztoporskiej – 300.000 zł
- Kompleksowa termomodernizacja budynków gminnych (Jeżów, Gomulin, Parzniewice – kontynuacja 2021 r.) – 1.045.063 zł
- Budowa placu zabaw przy Przedszkolu Samorządowym w Woli Krzysztoporskiej – 250.000 zł
- Rewitalizacja zbiornika retencyjnego w Bogdanowie – 577.700 zł (dofinansowanie w wys. ok. 85%, do kwoty 490.980 zł)
- Budowa obwodów oświetlenia ulicznego – 500.000 zł
- Budowa ogrodzeń w m. Parzniewiczki, Pawłów Górny, Piekary – 100.000 zł
- Rozbudowa i zagospodarowanie terenu wokół Domu Ludowego w Gomulinie – 540.000 zł
- Utwardzenie placu przy Domu Ludowym Roksyce – 50.000 zł
- budowa zespołu boisk w miejscowości Gomulin – 1.406.300 zł (dofinansowanie ok. 90%, do kwoty 1.265.500 zł)
- wykonanie piłkochwytów na boisku w Woli Krzysztoporskiej – 20.000 zł.

W związku z wysoką nadwyżką budżetową jest duże prawdopodobieństwo, że w ciągu roku do planu inwestycyjnego wprowadzone zostaną kolejne zadania.

Jaśniej w Borowej

Na placu zabaw w Borowej jest już znacznie jaśniej. Dodatkowo wykonano też fragment oświetlenia ulicznego. W grudniu 2021 r. zakończyła się inwestycja pod nazwą „Budowa oświetlenia ulicznego i oświetlenia placu zabaw w miejscowości Borowa" realizowana w formule „zaprojektuj i wybuduj".

Zakres prac polegał na wybudowaniu oświetlenia ulicznego oraz zaprojektowaniu i wybudowaniu oświetlenia placu zabaw. Żeby móc oświetlić plac zabaw, trzeba było najpierw na ponad 350-metrowym odcinku drogi ustawić dodatkowo 6 słupów oświetleniowych. Plac zabaw oświetlony jest jednym słupem z 2 oprawami LED. Jaśniej będzie także na przyległym boisku. Tu oświetlenie składa się z 2 opraw halogenowych oraz dodatkowej skrzynki elektrycznej umożliwiającej włączenie i wyłączenie dodatkowego światła podczas imprez okolicznościowych.

Całość kosztowała 59.498,18 zł.

Mali strażacy z Parzniewic ćwiczą przed zawodami

Dziecięca Drużyna Pożarnicza „Czerwone Strzały" z Parzniewic rozpoczęła przygotowania do ogólnopolskich zawodów. Warto dodać, że już dwukrotne zajęła I miejsce w Polsce i po raz kolejny będzie bronić tytułu.

- Z przyjemnością informujemy, że 13 stycznia rozpoczęliśmy zgrupowanie naszej drużyny „Czerwonych Strzał" przed III Halowymi Ogólnopolskimi Zawodami Dziecięcych Drużyn Pożarniczych Zakrzów 2022, które odbędą się 26 lutego. Podczas treningów nasi podopieczni dają z siebie wszystko, aby w etapie końcowym obronić tytuł najlepszej drużyny w Polsce – mówi Tomasz Witkowski, jeden z opiekunów małych strażaków. - Z tego miejsca zwracamy się również do instytucji, osób dobrej woli, które chciałyby wesprzeć finansowo wyjazd naszej drużyny. Mali strażacy rosną jak na drożdżach, a co z tego wynika musimy zakupić im między innymi nowe umundurowanie do występu w zawodach.

Potencjalni darczyńcy mogą się kontaktować z opiekunami drużyny poprzez Facebooka OSP KSRG Parzniewice.

Turniej dla najmłodszych piłkarzy

W grudniu w Szkole Podstawowej w Woli Krzysztoporskiej odbył się turniej dla najmłodszych piłkarzy trenujących w UKS FA. W zawodach wzięło udział blisko 50 dzieci z 6 drużyn. Na ceremonii zakończenia wszyscy zawodnicy zostali nagrodzeni medalami, nagrodami indywidualnymi oraz słodkim upominkiem.

eprasa.pl ec88a99970

RÓŻNE

SPRZEDAM

Sprzedam hak holowniczy i bagażnik dachowy Fiata Seicento; 605 447 320 /2/2022/

NIERUCHOMOŚCI

SPRZEDAM

Sprzedam działkę budowlaną ok 1200 m kw. w Piotrkowie, Aleja 800-lecia, cena 180 zł/m kw.; 601-280-108. /52/

Garaże: Czarna Droga, Górnicza, Wyzwolenia. Możliwy wynajem; 601-205-260. /05/

Sprzedam ziemię; 669-415-123. /04/

Sprzedam gospodarstwo rolne 1,85 ha; 512-539-826. /03/

DO WYNAJĘCIA

Sprzedam działkę budowlaną ok 1200 m kw. w Piotrkowie, Aleja 800-lecia, cena 180 zł/m kw.; 601-280-108. /52/

Garaże: Czarna Droga, Górnicza, Wyzwolenia. Możliwy wynajem; 601-205-260. /05/

Sprzedam ziemię; 669-415-123. /04/

Sprzedam gospodarstwo rolne 1,85 ha; 512-539-826. /03/

WYNAJMĘ

Wynajmę lokal do 150 m kw., Plac Czarnieckiego oraz mieszkanie (również pod biuro) przy ul. Łazienna-Mokra; 603-094-129. /07/

Wynajme garaż 15 m kw., przy ul. Żeromskiego; 881-369-826. /03/

MOTO

Masz problem ze starym samochodem? Składnica złomu, Twardosławice 28 B; 44/ 646-23-24, www.motorecykling.com.pl. /52/

SPRZEDAM

Lampy, reflektory, żarówki, diody, światła dzienne, xenony z montażem na miejscu. Piotrków, ul. Łódzka 66; 508-309-229. /02/

PRACA

Centrum serwisowe EDMAR zatrudni doświadczonego lakiernika. Stała, dobrze płatna praca. EDMAR Piotrków, Stolarska 13; 603-924-446. /52/

Zatrudnię stolarza meblowego, wysokie zarobki; 506-157-039. /52/

Zatrudnię przedstawiciela handlowego z branży metalowej; 512-476-646. /52/

Przyjmę ucznia do nauki zawodu w serwisie samochodowym; 601-232-466. /52/

Zatrudnię fryzjerkę. Stała, bardzo dobrze płatna praca; 603-975-999. /52/

Zatrudnię mężczyzn i kobiety do magazynu; 512-265-300 lub praca@euroveg.pl /52/

Zatrudnię mechanika samochodowego. Stała, dobrze płatna praca; 601-232-466. /52/

Zatrudnię oligofrenopedagoga lub pedagoga specjalnego do pracy w przedszkolu w Kleszczowie tel.511-707-567. /04/

Zatrudnimy elektromontera i pomocnika elektromontera; 501 381 570. /04/

Wyróżnij swoje ogłoszenie w kolorowej ramce! Szczegóły, dział reklamy tel. 511 292 920

USŁUGI

Naprawy powypadkowe. Centrum serwisowe. Doradztwo w likwidacji szkód samochodowych. Auta zastępcze. P-ków. Stolarska 13; 603-924-446. /02/

Oprawa muzyczna ślubu, skrzypce, altówka, wiolonczela, organy i flet, www.muzykanaslub.cba.pl; 607-588-518./52/

Masz problem ze starym samochodem - składnica złomu, Twardosławice 28 B; 44/ 646-23-24 lub 502-568-009 www.motorecykling.com.pl. /52/

Autoholowanie, niskie ceny; 603-123-964. /52/

Serwis okienny. Regulacja okien, wymiana okuć, szyb oraz uszczelek; 601-910-135. /52/

Najtańsze ubezpieczenie samochodowe, majątkowe, rolne. Rozprza, ul. Legionów Polskich 2/5; 44/610-35-43. /52/

Parking dla samochodów ciężarowych czynny całą dobę. Zapraszamy; 693-906-272. /52/

Mieszalnia lakierów. Lakiery samochodowe i przemysłowe. Pasty polerskie, materiały lakiernicze. Roosevelta 43; 692-656-023. /52/

Kolizja? Wypadek? Z nami bezgotówkowo rozliczysz szkodę, Zapewnimy auto zastępcze z oc sprawcy. Profesjonalnie naprawimy twój samochód. Auto-Majer, Piotrków, Wąska 6; 601-232-466. /52/

Szukasz taniego ubezpieczenia? Chcesz zadbać o bezpieczeństwo swoje, swoich bliskich, swojego domu czy samochodu? Zapewniam darmową wycenę i dojazd do klienta; 786-165-265. /52/

BUDOWLANE

Maluj, remontuj; 793-622-242. /02/

Glazurnictwo, remonty + drobne naprawy; 513-072-325. /02/

ZDROWIE

Lekarz Zbigniew Wójcicki-specjalista kardiolog. Wizyty w gabinecie, wizyty domowe, badania diagnostyczne. Piotrków, ul. Słowackiego 67; tel. 505-049-333. /02/

Wypożyczalnia sprzętu rehabilitacyjnego i medycznego UŚMIECH LOSU ul. A. Próchnika 22 w Piotrkowie Tryb.; 607 100 055 /04/

DERMATOLOG WENEROLOG

- lek. Zbigniew Pietrzak.

Laser frakcyjny CO2, laserowe leczenie rumienia, naczynek, przebarwień, epilacja laserem, wymrażanie brodawek, mezoterapia,toksynabotulinowa, karboksyterapia. Piotrków, ul. Dmowskiego 38. Zapisy: 508-450-820. /52/

KUPON NA BEZPŁATNE OGŁOSZENIE

Trybunalski Tydzień

03/2022, ważny do: 31.12.2022

Zaznacz odpowiednią kategorię

Różne
- ☐ Kupię
- ☐ Sprzedam

Lokale
- ☐ Kupię
- ☐ Sprzedam
- ☐ Do wynajęcia
- ☐ Poszukuję do wynajęcia
- ☐ Zamienię

Nieruchomości
- ☐ Kupię
- ☐ Sprzedam
- ☐ Do wynajęcia
- ☐ Poszukuję do wynajęcia
- ☐ Zamienię

Moto
- ☐ Sprzedam
- ☐ Kupię

Praca
- ☐ Szukam Pracy

Nauka
- ☐ Korepetycje (tylko za okazaniem legitymacji studenckiej)

Treść ogłoszenia .....

.....

.....

Imię i nazwisko (do wiadomości redakcji).....

Adres: .....

Wytnij kupon, wpisz treść ogłoszenia (do 10 słów) i prześlij do redakcji. Kupon na bezpłatne ogłoszenie można wykorzystać tylko raz. Ogłoszenie bez numeru telefonu i danych osobowych nie zostanie zamieszczone. Ogłoszenie, które wpłynie **do poniedziałku** do godz. 12:00 ukaże się w najbliższą środę. Redakcja ma prawo odmówić przyjęcia ogłoszenia bez podania przyczyny. Redakcja nie ponosi odpowiedzialności za treść ogłoszenia.

Szybko i prosto dodaj ogłoszenie za pomocą SMS na numer 74567 o treści TT + treść ogłoszenia

Ogłoszenia dostępne są również na www.epiotrkow.pl

SZUKASZ NOWYCH KLIENTÓW?

Reklama w mediach regionalnych tel. 511 292 920

Tydzień

TYGODNIK LOKALNY

Wydawca: Wydawnictwo „ELTOM", ul. Jagiellońska 7, 97-300 Piotrków Trybunalski. Redakcja - ul. Jagiellońska 7, 97-300 Piotrków Trybunalski. Telefon: 511 291 717. Redaktor naczelny: Beata Hołubowicz-Stachaczyk. Redaguje zespół. Nakład: 6000 egzemplarzy. Druk: ZPR Media S.A., Warszawa. ISSN 1427-9096. Skład: K.Plackowski. Redakcja zastrzega sobie prawo do dokonywania skrótów w powierzonych tekstach. Dział Reklamy i Ogłoszeń - tel. 511 292 920, e-mail: reklama@strefa.fm. Redakcja nie odpowiada za treść reklam i ogłoszeń. Wpłaty na prenumeratę przyjmuje Oddział „RUCH" S.A. w Łodzi w jednostkach właściwych dla byłego woj. piotrkowskiego. Wpłaty są przyjmowane do 5. dnia miesiąca poprzedzającego kwartał, na który dokonywana jest przedpłata.

OGŁOSZENIE

RADIO TAXI

191-91

196-26

INFOLINIA

500 500 444

Dodaj ogłoszenie za pomocą SMS-a! Wyślij SMS na numer 74567 o treści TT + treść ogłoszenia i Twój numer telefonu

Koszt jednego SMS-a wynosi 4 zł + VAT. Bliższe informacje można uzyskać w Biurze Ogłoszeń, tel. 511 292 920

eprasa.pl ec88a99970

Piotrków Trybunalski, dnia 13 stycznia 2022 r.

OGŁOSZENIE PREZYDENTA MIASTA

PIOTRKOWA TRYBUNALSKIEGO

o wyłożeniu do publicznego wglądu projektu zmiany Studium uwarunkowań

i kierunków zagospodarowania przestrzennego miasta Piotrkowa Trybunalskiego wraz z prognozą oddziaływania na środowisko

Na podstawie art. 11 pkt 7, 8, 8c, 8d ustawy z dnia 27 marca 2003 r. o planowaniu i zagospodarowaniu przestrzennym (t.j. Dz. U. z 2021 r. poz. 741 z późn. zm.) oraz art. 3 ust. 1 pkt 11, art. 39 ust. 1, art. 54 ust. 3 w związku z art. 29 ustawy z dnia 3 października 2008 r. o udostępnianiu informacji o środowisku i jego ochronie, udziale społeczeństwa w ochronie środowiska oraz o ocenach oddziaływania na środowisko (t.j. Dz. U. z 2021 r. poz. 247 z późn. zm.), a także uchwały Nr XXXVI/492/21 Rady Miasta Piotrkowa Trybunalskiego z dnia 26 maja 2021 r. w sprawie przystąpienia do sporządzenia zmiany „Studium uwarunkowań i kierunków zagospodarowania przestrzennego miasta Piotrkowa Trybunalskiego", zawiadamiam o wyłożeniu do publicznego wglądu przedmiotowego projektu zmiany Studium uwarunkowań i kierunków zagospodarowania przestrzennego miasta Piotrkowa Trybunalskiego wraz z prognozą oddziaływania na środowisko.

Zmiana studium dotyczy zmiany przeznaczenia części terenu usługowego (U) na teren zabudowy mieszkaniowej wielorodzinnej (MW) w rejonie ul. Agrestowej.

Wyłożenie projektu zmiany Studium do publicznego wglądu, wraz z prognozą środowiskową, odbywać się będzie w dniach: od 26 stycznia 2022 r. do 15 lutego 2022 r. w siedzibie Pracowni Planowania Przestrzennego w Piotrkowie Trybunalskim przy ul. Farnej 8 w godzinach od 8:00 do 15:00.

Projekt przedmiotowej zmiany Studium wraz z prognozą środowiskową został także udostępniony w wersji elektronicznej na stronie internetowej Biuletynu Informacji Publicznej Pracowni Planowania Przestrzennego w Piotrkowie Trybunalskim: ppp.piotrkow.4bip.pl

Dyskusja publiczna nad rozwiązaniami przyjętymi do wyżej wymienionego projektu zmiany Studium wraz z prognozą oddziaływania na środowisko odbędzie się w dniu 10 lutego 2022 roku o godzinie 13:30 w Urzędzie Miasta Piotrkowa Trybunalskiego sala nr 1, pasaż Karola Rudowskiego 10.

Zgodnie z art. 11 pkt 8 ustawy o planowaniu i zagospodarowaniu przestrzennym, osoby prawne i fizyczne oraz jednostki organizacyjne nieposiadające osobowości prawnej mogą wnosić uwagi dotyczące projektu studium.

Zgodnie z art. 29 i art. 39 ust. 1 ustawy o udostępnianiu informacji o środowisku i jego ochronie, udziale społeczeństwa w ochronie środowiska oraz o ocenach oddziaływania na środowisko każdy ma prawo składania uwag do prognozy oddziaływania na środowisko.

Uwagi należy składać na piśmie na adres: Pracownia Planowania Przestrzennego, ulica Farna 8, 97-300 Piotrków Trybunalski, ustnie do protokołu lub za pomocą środków komunikacji elektronicznej bez konieczności opatrywania ich bezpiecznym podpisem elektronicznym na adres: pracownia@ppp.piotrkow.pl, z podaniem imienia i nazwiska lub nazwy jednostki organizacyjnej i adresu, oznaczenia nieruchomości, której uwaga dotyczy. Uwagi do projektu zmiany Studium oraz do prognozy oddziaływania na środowisko należy składać w nieprzekraczalnym terminie do dnia 8 marca 2022 r. Przedłożone uwagi podlegają rozpatrzeniu przez Prezydenta Miasta Piotrkowa Trybunalskiego.

Administratorem danych osobowych przetwarzanych przez Pracownię Planowania Przestrzennego w Piotrkowie Trybunalskim w związku z realizacją zadań w zakresie planowania przestrzennego jest Prezydent Miasta Piotrkowa Trybunalskiego, przy ulicy Pasaż Karola Rudowskiego 10, 97-300 Piotrków Trybunalski. Klauzula informacyjna dotycząca przetwarzania danych osobowych dostępna jest pod adresem www.bip.piotrkow.pl w zakładce ochrona danych osobowych oraz www.ppp.piotrkow.4bip.pl w zakładce Inspektor danych osobowych.

REKLAMA

PREZYDENT MIASTA PIOTRKOWA TRYBUNALSKIEGO

działając na podstawie art. 35 ust. 1 i 2 ustawy z dnia 21 sierpnia 1997 r. o gospodarce nieruchomościami (Dz.U. z 2020 r., poz. 1990 ze zm.) informuję, że na tablicach ogłoszeń w siedzibie Urzędu Miasta Piotrkowa Trybunalskiego Pasaż Karola Rudowskiego 10 i ul. Szkolnej 28, wywieszony został do publicznej wiadomości, na okres 21 dni, wykaz nieruchomości stanowiącej własność Piotrkowa Trybunalskiego – miasta na prawach powiatu, przeznaczonej do wydzierżawienia na okres 3 lat.

- ul. Krakowskie Przedmieście, obr. 21, część działki nr 472/4 o pow. 12 m2 z przeznaczeniem na teren handlowo - usługowy

Szczegółowe informacje umieszczone zostały na wykazie.

Dodatkowe informacje dotyczące nieruchomości objętej wykazem uzyskać można w Urzędzie Miasta Piotrkowa Trybunalskiego - Referat Gospodarki Nieruchomościami – ul. Szkolna 28, pokój 306 lub pod nr tel. /44/ 732-18-50.

WYCIĄG Z OGŁOSZENIA O PRZETARGU

W dniu 11 lutego 2022 r. w siedzibie Urzędu Miasta Piotrkowa Trybunalskiego ul. Szkolna 28, sala numer 304 na III piętrze (budynek A) odbędą się ustne przetargi na sprzedaż nieruchomości stanowiących własność gminy Miasto Piotrków Trybunalski, położonych w Piotrkowie Trybunalskim przy:

• ul. Roślinnej, oznaczonej w ewidencji gruntów obr. 18 jako działka nr 106/22, o powierzchni 0,0124 ha, księga wieczysta PT1P/00092456/8, cena wywoławcza: 11.300,00 zł, wadium: 2.260,00 zł;

• ul. Palmowej/Wierzeje, oznaczonej w ewidencji gruntów obr. 19 jako działki:

- nr 380/9 o powierzchni 0,0072 ha, księga wieczysta PT1P/00066776/6, cena wywoławcza: 5.900,00 zł, wadium: 1.180,00 zł,

- nr 380/14 o powierzchni 0,0084 ha, księga wieczysta PT1P/00066776/6, cena wywoławcza: 6.900,00 zł, wadium: 1.380,00 zł.

Wadium określone dla nieruchomości musi znajdować się na rachunku bankowym Miasta Piotrkowa Trybunalskiego, prowadzonym w Getin Noble Bank S.A. numer konta: 58 1560 0013 2323 1404 1000 0003 w terminie do dnia 07 lutego 2022 r. włącznie, przy czym wpłata wadium nie powoduje naliczenia odsetek od zdeponowanej kwoty.

Pełny tekst ogłoszenia nieruchomości wystawionych do przetargu podany został do publicznej wiadomości poprzez:

- wywieszenie na tablicach ogłoszeń Urzędu Miasta Piotrkowa Trybunalskiego Pasaż Karola Rudowskiego 10 i ul. Szkolna 28,

- zamieszczenie na stronie internetowej Urzędu Miasta Piotrkowa Trybunalskiego www.piotrkow.pl oraz w Biuletynie Informacji Publicznej www.bip.piotrkow.pl., zakładka: Gospodarka nieruchomościami → Ogłoszenia sprzedaż i dzierżawa → I półrocze 2022.

Dodatkowych informacji o przedmiocie i warunkach przetargu udziela Referat Gospodarki Nieruchomościami Urzędu Miasta Piotrkowa Trybunalskiego, ul. Szkolna 28, pokój 305 lub telefonicznie pod numerem 44 732-18-52, w godz. 7.30-15.30.

CLEAN PERFECT PLUS - NAJWYŻSZA JAKOŚĆ USŁUG

Oferujemy profesjonalne usługi w zakresie:
- sprzątania obiektów,
- sprzątania terenów zewnętrznych,
- mycia okien,
- dezynfekcji powierzchni,

Zlecenia realizowane są za pomocą najlepszego, dostępnego na rynku sprzętu. Indywidualny dobór środków chemicznych oraz technik wykonania jest gwarancją dobrze zrealizowanej usługi.

CLEAN PERFECT PLUS

Kontakt:
e-mail: info@cleanperfectplus.pl
tel: 728 303 606

Tydzień Trybunalski dostępny jest w serwisach sprzedaży gazet online: e-kiosk.pl, egazeta.pl i eprasa.pl
Naszą gazetę dzięki temu możesz czytać w aplikacji na smartfona, komputer i tablet.

eprasa.pl ec88a99970

Majchrzak z awansem w Australian Open

Świetnie rozpoczął zmagania na kortach w Melbourne Kamil Majchrzak. Piotrkowski tenisista w pierwszej rundzie Australian Open pewnie pokonał Włocha Andreasa Seppiego 3:0 (6:1, 6:1, 7:5). Tym samym uzyskał awans do 1/32 finału turnieju.

Ten mecz od początku układał się po myśli Kamila Majchrzaka, który już w pierwszym gemie przełamał nieznacznie wyżej notowanego w rankingu ATP rywala. Kolejne partie także w większości padły jego łupem, a cały pierwszy set trwał niespełna pół godziny.

Podobny obraz gry oglądaliśmy na australijskim korcie w drugiej odsłonie spotkania. Tym razem Polak przełamał Włocha w drugim gemie, po czym pewną grą znów nie dał mu szans na rozwinięcie skrzydeł. Minęła niecała godzina, a było już 2:0 dla piotrkowianina.

Zdecydowanie więcej emocji mieliśmy w trzecim - i jak się okazało ostatnim - secie tej konfrontacji. Do stanu 5:5 rywalizacja toczyła się „gem za gem", bo żaden z tenisistów nie pozwolił swojemu oponentowi odebrać sobie własnego podania. Wtedy jednak ponownie błysnął Majchrzak, który przełamał Seppiego po raz ostatni w meczu, po bardzo zaciętej partii. By dopełnić formalności piotrkowianin musiał jeszcze wygrać ostatnie starcie przy własnym serwisie, co chwilę później stało się faktem. Polak wygrał gema 40:15, seta 7:5, a cały mecz 3:0.

Kamil Majchrzak (107. ATP) - Andreas Seppi (101. ATP) 6:1, 6:1, 7:5

Kolejnym rywalem Polaka będzie Australijczyk Alex de Minaur.

Ł.Michalczyk

Przegrana Piotrcovii na wyjeździe

Piotrkowianki postraszyły utytułowane gospodynie, ale ostatecznie do niespodzianki nie doszło. MKS FunFloor Perła Lublin pokonał Piotrcovię Piotrków Trybunalski 24:22.

Zanim minęła pierwsza minuta spotkania, Weronika Gawlik dwukrotnie wykazała się między słupkami, skutecznie broniąc rzuty przyjezdnych. W końcu jednak skapitulowała po trafieniu z ośmiu metrów autorstwa Małgorzaty Trawczyńskiej. Szybko stan wyrównała Daria Szynkaruk, wykańczając akcję ze skrzydła. Pod koniec trzeciej minuty lublinianki wyszły na prowadzenie za sprawą Romany Roszak.

Piotrkowiankom udawało się wciąż doprowadzać do remisu. Nie potrafiły jednak wyjść na prowadzenie. Aż do 11. minuty, gdy Magdalena Drażyk trafiła na 5:4 dla swojego zespołu. Wyrównała dopiero trzy minuty później Romana Roszak. Gol na 5:5 był już czwartym trafieniem rozgrywającej lubelskiego zespołu. Nim minął kwadrans, na listę strzelczyń wpisały się jeszcze Oktawia Płomińska i Daria Szynkaruk, a biało-zielone prowadziły 7:5.

Przyjezdne od 12. do 21. minuty nie mogły umieścić piłki w siatce. Podopieczne Moniki Marzec jednak nie miały z tym problemów. Po bramkach Roszak i Płomińskiej w 20. minucie miejscowe prowadziły 10:5. Do przerwy faworytki zdobyły jedynie dwa gole. Szczypiornistki z Piotrkowa Trybunalskiego z kolei zdołały trafić do bramki pięciokrotnie. Tym samym po pierwszej części spotkania gospodynie prowadziły 12:10.

Bezpośrednio po wznowieniu gry Monika Majsak zdobyła bramkę kontaktową. W 33. minucie z kolei bramkarkę z Lublina pokonała Daria Grobelna i tablica wyników wskazywała remis. Niewiele brakowało, by dwie minuty później szczypiornistki gości wyszły na prowadzenie, ale rzut karny wykonywany przez Magdalenę Drażyk perfekcyjnie wybroniła Weronika Gawlik. Pod koniec 35. minuty Joanna Szarawaga odzyskała prowadzenie dla swojego zespołu. Następnie trzy kolejne celne trafienia zaliczyła Dominika Więckowska i lubelski MKS prowadził 16:13.

Od początku drugiej połowy bramki dla Lublina rzucały tylko Szarawaga i Więckowska. Szczególnie zaimponowała druga z wymienionych zawodniczek. W ciągu czterech minut zdołała pokonać bramkarkę gości czterokrotnie. Od 41. minuty do 46. gospodynie zaliczyły przestój, a przełamała go właśnie rozgrywająca z biało-zielonych. Na tym etapie spotkania 22-krotne mistrzynie Polski prowadziły 19:17, a Więckowska obok Roszak była najskuteczniejszą zawodniczką na parkiecie. Obie rzuciły po sześć goli.

Na 13. minut przed końcem spotkania lublinianki prowadziły jedynie jedną bramką. Przewagi tej jednak już nie straciły. Gościom nie udało się doprowadzić do remisu. Do siatki trafiały Roszak, Płomińska i Szynkaruk, konsekwentnie powiększając dystans. Przyjezdne miały problem z przebiciem się przez defensywę biało-zielonych. Pomiędzy dwoma bramkami z rzutów karnych wykonywanych przez Joannę Wagę minęło siedem minut. Na cztery minuty przed końcową syreną szczypiornistki najbardziej utytułowanego klubu w Polsce wygrywały 23:19. Nim nastąpił koniec spotkania, piotrkowianki odrobiły dwie bramki straty. To jednak nie wystarczyło, by pokonać lublinianki w ich własnej hali. MKS FunFloor Perła Lublin zwyciężył 24:22.

MKS FunFloor Perła Lublin – MKS Piotrcovia Piotrków Trybunalski 24:22 (12:10)

MKS FunFloor Perła Lublin: Gawlik, Wdowiak – Więckowska 7, Roszak 7, Płomińska 4, Szynkaruk 3, Szarawaga 2, Gęga 1. Kary: 10 min. Trener: Monika Marzec

MKS Piotrcovia Piotrków Trybunalski: Sarnecka, Opelt – Drażyk 5, Waga 4, Majsak 3, Klonowska 2, Stanisławczyk 2, Królikowska 2, Grobelna 1, Trawczyńska 1, Oreszczuk 1, Fesdorf 1. Kary: 14 min. Trener: Krzysztof Przybylski

Sędziowali: Kamil Dąbrowski, Paweł Staniek (Kielce)

P.Kwiatkowski

REKLAMA

OSiR
www.osirpiotrkow.pl

Ośrodek Sportu i Rekreacji
zaprasza do swoich obiektów

Kryta pływalnia
2 kryte baseny: przy ul. Belzackiej i ul. Próchnika

Boiska sportowe
przy ul. Broniewskiego oraz ul. Zawiłej

Stadion Miejski
stadion miejski CONCORDIA przy ul. Żwirki 6

Centrum Rekreacyjne
przy ul. Belzackiej

Kąpielisko SŁONECZKO
Jezioro Bugaj

Hala Relax
Hala sportowa przy ul. 3-go Maja 6B

Lodowisko
Czynne sezonowo, przy ul. Żeromskiego 22

Korty tenisowe
Sezonowo przy ul. Żeromskiego oraz ul. Belzackiej (całoroczne)

eprasa.pl ec88a99970