GŁOS PODLASIA

nr 32 (2316) 6-12.08.2024 r. 4,80 zł (w tym 5% VAT)

PL ISSN 0208-4163 nr ind. 377279

Prezentowali konie zimnej krwi

4

Nauka czy demagogia?

3

TRAGEDIA! Nie żyje 10-latek

W gminie Leśna Podlaska doszło do tragicznego wypadku. Ze wstępnych ustaleń wynika, że 10-latek wpadł do przydomowej studzienki, zbierającej wodę deszczową. Z relacji policjantów wynika, że dziecko odsunęło właz zabezpieczający otwór i spadło głową w dół.

5

BIAŁA PODLASKA

Remont miał się kończyć, a nie ruszył

Jesienią tego roku miał się zakończyć remont ul. Sidorskiej na odcinku od Kąpielowej do al. Jana Pawła II. Tymczasem prace jeszcze nie ruszyły. Mają się zacząć w sierpniu. Przetarg na inwestycje rozstrzygnięto wiosną ubiegłego roku na kwotę niemal 13 mln zł.

7

BIAŁA PODLASKA

Deweloper się tłumaczy

Zakład Remontowo-Budowlany Stanisław Romaniuk cieszy się dobrą renomą. Niestety pojawiły się problemy z budową na osiedlu Podmiejska. Właściciele mieli dostać klucze do mieszkań do 31 grudnia 2022 r. Jednak ich nie dostali. Właściciel wydał oświadczenie.

5

GMINA BIAŁA PODLASKA

Tragedia na krajówce

Na drodze krajowej nr 2 doszło do tragicznego wypadku. Zginął motocyklista. Do tego tragicznego w skutkach zdarzenia doszło 2 sierpnia około godziny 24:00 w miejscowości Sławacinek. Na miejscu pracowali policjanci pod nadzorem prokuratora.

12

GMINA JANÓW PODLASKI

Miejscowi prezentowali zioła

Święto Ziół w Janowie Podlaskim zgromadziło licznych gości, którzy interesują się ziołolecznictwem. Mieli oni okazję odwiedzić stoiska z syropami, nalewkami, herbatkami, przyprawami z ziół uprawianych w regionie. Obecni byli też wystawcy rękodzieła, kulinariów, pszczelarze.

14

REGION

Pielgrzymi już na szlaku

Wyruszyła 44. Piesza Pielgrzymka Podlaska na Jasną Górę z Białej Podlaskiej i Łosic. Pątnicy z tych miejscowości przejdą ok. 400 km pielgrzymując do Częstochowy. Tegoroczny hymn pielgrzymki nosi tytuł „Jestem dzieckiem Boga". Autorem słów i muzyki jest Sylwester Juszczyński.

2

CholimpeX Już od 1992r.

SKLEPY MEDYCZNE

ZAPRASZAMY do naszych oddziałów

- Biała Podlaska, ul. Terebelska 60c 507 072 502
- Biała Podlaska, ul. Narutowicza 8 731 405 070
- Parczew, ul. Szpitalna 2B 517 480 777
- Radzyń Podlaski, ul. Wisznicka 111 512 729 090
- Międzyrzec Podlaski, ul. Staromiejska 7 506 414 102

cholimpex@poczta.fm informacja: 537 43 42 41

aktywny samorząd

Jesteś osoba niepełnosprawną? To projekt dla Ciebie!

Nasza firma oferuje kompleksową pomoc w uzyskaniu dofinansowania do:

- Zakupu wózka inwalidzkiego o napędzie elektrycznym oraz utrzymanie sprawności technicznej posiadanego już wózka elektrycznego.
- Zakupu skutera inwalidzkiego o napędzie elektrycznym lub oprzyrządowania elektrycznego do wózka ręcznego

Gwarantujemy bezpłatnie: pokaz • dowóz • montaż | inf. 537 43 42 41

Wypożyczalnie sprzętu medycznego - 537 43 42 41

To jest wyrób medyczny. Używaj go zgodnie z instrukcją używania lub etykietą.

REKLAMA ID: 111755

REKLAMA ID: 121777

AgroSa

SKUP ZBÓŻ CEŁUJKI

Sprzedaż nawozów

Płatność 3 dni

Załadunek pompą

TANIE NAWOZY

513 092 562

507 043 203

REKLAMA ID: 113221

eprasa.pl ed2579b680

Na mszę pielgrzymkową w kościele pw. Wniebowzięcia NMP przyjechał biskup pomocniczy ks. Grzegorz Suchodolski

Pielgrzymi już na jasnogórskim szlaku

BIAŁA PODLASKA Wyruszyła 44. Piesza Pielgrzymka Podlaska na Jasną Górę z Białej Podlaskiej i Łosic. Pątnicy z tych miejscowości przejdą ok. 400 km, pielgrzymując do Częstochowy. Tegoroczny hymn pielgrzymki nosi tytuł „Jestem dzieckiem Boga". Autorem słów i muzyki jest Sylwester Juszczyński.

ANNA CHODYKA

Na pielgrzymkę wyruszyło 72 pątników w grupie 9 i 38 w grupie 9 B

Na pielgrzymim szlaku wszyscy zwracają się do siebie „bracie" i „siostro"

Pielgrzymi 1 sierpnia wyruszyli z dekanatów: bialskiego–północ, janowskiego, bialskiego–południe, terespolskiego i kościoła pw. św. Antoniego – pielgrzymka kapucyńska, tego samego dnia na pielgrzymi szlak wyruszyli pątnicy z dekanatu łosickiego. W kolumnie bialskiej idą dwie grupy z Białej Podlaskiej – 9, 9B i grupa 10 (Międzyrzec i Łosice).

Niosą intencje

Na mszę pielgrzymkową, która została odprawiona 1 sierpnia w kościele pw. Wniebowzięcia NMP w Białej Podlaskiej przyjechał biskup pomocniczy ks. Grzegorz Suchodolski. – Cieszymy się, że możemy się zgromadzić wspólnie z pielgrzymami, którzy po mszy wyruszą na szlak. Ważne jest, żeby ci, którzy idą na pielgrzymkę, nie szli tylko dla siebie. Kiedy będą was bolały nogi, kiedy będą się robiły bąble, będzie ciężko, będzie skwar lub będzie deszcz, to ofiarujcie ten trud w swoich intencjach, które niesiecie w sercu, ale także w intencji całych wspólnot parafialnych, diecezji, Kościoła powszechnego i świata – zachęcał biskup ks. **Grzegorz Suchodolski.** Dodał, że z pielgrzymującymi na Jasną Górę będą się łączyć w modlitwie wierni, pielgrzymujący duchowo.

W tym roku przewodnikiem grupy pielgrzymkowej nr 9, która wyszła z Białej Podlaskiej, jest ks. Marek Kondej, wikariusz parafii Narodzenia NMP. W grupie nr 9 wyruszyło ok. 72 pielgrzymów, z kolei w grupie kapucyńskiej nr 9B jest 38 pielgrzymów. Ich przewodnikiem jest br. Tomasz Mączewski.

Intencje, które już wcześniej zostały złożone, będą niesione przez pielgrzymów do Matki Bożej Częstochowskiej i polecane w modlitwach. – Pielgrzymi modlą się o pokój na świecie, zgodę w rodzinie, za dzieci, które się pogubiły, łaskę zdrowia dla siebie i najbliższych. Są też intencje za kapłanów, o liczne powołania kapłańskie i zakonne, pielgrzymi modlą się też za ojczyznę – mówi ks. **Marek Kondej**. – Celem pielgrzymowania jest poznanie lepiej Matki Bożej i Pana Boga na szlaku. To też umocnienie wiary i nadziei, a także doskonalenie się w miłości. Tak by po powrocie do domu, do pracy, dzielić się wiarą, kochać innych ludzi i mieć nadzieję, że wszystko, co trudne, z bożą pomocą zostanie przezwyciężone. Na pielgrzymce zawiązują się małżeństwa, w zeszłym roku poznała się dwójka młodych ludzi, którzy są teraz parą. Na pierwszym miejscu jest przede wszystkim publiczne wyznanie wiary. Śpiewem i modlitwą pokazujemy, że Pan Bóg jest obecny w naszym społeczeństwie – zaznacza ks. przewodnik.

Pielgrzymi wyruszyli na Jasną Górę całymi rodzinami

Zauważa, że na pielgrzymce panuje szczególna atmosfera, zwłaszcza, że wszyscy zwracają się do siebie „siostro" lub „bracie". – Jest duch poświęcenia, szuka się dobra drugiego człowieka, zapomina się o swoim cierpieniu, trudzie. Widzi się „brata" i „siostrę", któremu idzie się z pomocą – podkreśla ks. Marek Kondej. Przyznaje, że po trzech czy czterech dniach pielgrzymi przeżywają kryzys. Pielgrzymom doskwiera też deszczowa i upalna pogoda. – Jednak spanie pod namiotem młodzi ludzie traktują jako przygodę. Na pielgrzymce można się przekonać, jak niewiele trzeba do szczęścia – mówi ks. przewodnik.

Niezwykła atmosfera

– Na pielgrzymkę idę szósty raz, wracam na pielgrzymi szlak po pięciu latach przerwy. Idę, bo mam intencje, które chcę zanieść na Jasną Górę. Uważam, że pielgrzymka to czas pełen radości, modlitwy, miłości. Pielgrzymkę polecam każdemu. Warto się wybrać, nie ma się co martwić, że się nie da rady, dopóki się nie spróbuje, tego się nie dowie. Atmosfera jest bardzo miła, jesteśmy dla siebie „braćmi" i „siostrami". Bardzo dużo ludzi wspiera nas w czasie wędrówki, wystawia jedzenie, napoje, przyjmuje na nocleg. Jesteśmy bardzo wdzięczni, bo nam się nic nie należy – mówił 24-letnia **Lidia Obroślak**.

Mirosława Biegajło na pielgrzymkę poszła 33 raz. Za każdym razem posługuje w służbie medycznej, bo jest z zawodu pielęgniarką. – Mam Bogu za co dziękować, za życie, za zdrowie, za dzieci, wnuków. Doświadczyłam bardzo wiele łask – zaznacza. Dodaje, że pomoc medyczna na pielgrzymce jest bardzo potrzebna. – Pielgrzymi zmagają się z bólem nóg, często mięśnie odmawiają posłuszeństwa. Służę pątnikom, którzy przychodzą do punktu medycznego z odbiciami, pęcherzami na nogach, bólem mięśni. Tam opatrujemy stopy, nakładamy maści przeciwbólowe – mówi **Mirosława Biegajło**.

Z Białej Podlaskiej wyruszyły dwie grupy 9 i 9 B, w kolumnie bialskiej idzie też grupa 10

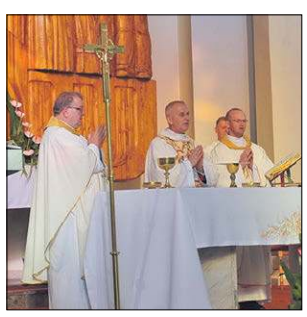
Mszę pielgrzymkową w kościele pw. Wniebowzięcia NMP odprawił ks. biskup Grzegorz Suchodolski

Michał Kajka ma 27 lat, na pielgrzymkę wybrał się siódmy raz. – Idę odpocząć, może się wydawać, że pielgrzymka to duży wysiłek, ale ja za każdym razem odpoczywam psychicznie i duchowo. Zawsze jest za co dziękować i prosić, mam intencje, ale chcę je zachować dla siebie. Atmosfera jest świetna, kto idzie, z pewnością nie pożałuje – zaznaczał **Michał Kajka**.

Wyjątkowy czas

– Idę na pielgrzymkę trzeci raz. Do pielgrzymowania skłania mnie chęć własnego rozwoju, potrzebuję też czasu na przemyślenie tego, co mnie spotkało, chciałem też podziękować za otrzymane łaski Bogu. Idę z intencjami, prosząc o mądrość i zdrowie. Klimat pielgrzymki jest wyjątkowy, w czasie drogi odbywa się wiele wartościowych rozmów, piękne jest również wspólne śpiewanie – podkreśla 19-letni **Piotr Maksymowski**.

Pielgrzymi idą do Mirowa trzynaście dni, tam nocują i czternastego dnia wcześnie rano wyruszają na Jasną Górę. Znaczna część pielgrzymów zostaje do 15 sierpnia, by wziąć udział w uroczystościach z okazji święta Wniebowzięcia NMP w Częstochowie.

Każdy może włączyć się w pielgrzymowanie duchowe przez modlitwę w parafii oraz łączność w mediach społecznościowych. Od 1 do 13 sierpnia będą odprawiane w parafii Wniebowzięcia NMP w Białej Podlaskiej wieczorne msze święte, w dni powszednie będą sprawowane o godz. 20:00. O godz. 19:30 będzie odmawiany różaniec pielgrzymkowy, a po mszy świętej zostanie odśpiewany Apel Jasnogórski.

Młodzi pątnicy przyznają, że na pielgrzymce jest wyjątkowa atmosfera

ZDJĘCIA ANNA CHODYKA

Ukazuje się raz w tygodniu (we wtorek) na terenie powiatów: bialskiego, łosickiego, łukowskiego, parczewskiego, radzyńskiego i grodzkiego Biała Podlaska.

WYDAWCA:
GRUPA WYDAWNICZA SŁOWO Sp. z o.o.
02-672 Warszawa
ul. Domaniewska 17/19, lok. 133
REDAKCJA
Biała Podlaska, ul. Warszawska 15
tel. 83 344 75 54, fax 83 344 75 52

REDAKTOR NACZELNY
Piotr Pyrkosz

ZASTĘPCA REDAKTORA NACZELNEGO
Joanna Danielewicz

Telefon dyżurny:
83 344 75 51
sekretariat: 83 344 75 54

KORESPONDENCJA
21–500 Biała Podlaska, skr. poczt. 116
redakcja@slowopodlasia.pl

ZESPÓŁ
Dorota Hojda (Łosice)
Anna Chodyka (powiat bialski)
Justyna Lesiuk-Klujewska (pow. bialski)
Piotr Frankowski (sport)
Ewa Graniak-Wosinek (korekta)

SKŁAD KOMPUTEROWY
Artur Wosinek
VRC Promotion Waldemar Pepa

DZIAŁ OGŁOSZEŃ
Joanna Olęcka - dyrektor
tel. 83 344 75 57
(j.olecka@slowopodlasia.pl)
Krzysztof Kozłowski
Mariola Glina-Fiutak
Małgorzata Andrzejuk

DRUK
Seregni Printing Group Sp. z o.o.
ul. Matuszewska 14 hala B3
03-876 Warszawa

Redakcja zastrzega sobie prawo skracania artykułów i korespondencji oraz opatrywania ich własnymi tytułami. Artykułów niezamawianych redakcja nie zwraca i nie ponosi odpowiedzialności za treść ogłoszeń, reklam, tekstów sponsorowanych i promocyjnych.

eprasa.pl ed2579b680

Raport oddziaływania Zielonych Ferm na środowisko już jest

Nauka czy demagogia?

Prof. dr hab. Marcin Weiner
Dyrektor Instytutu Żywienia
i Hodowli Polskiego Kurczaka

W marcu 2024 r. ukazał się Raport oddziaływania Zielonych Ferm na środowisko, dedykowany decydentom oraz ludziom mającym wpływ na rozwój polskiej wsi. Jest on zwieńczeniem wielomiesięcznych szczegółowych badań prowadzonych w Zielonych Fermach. Autorami badań były niezależne i uznane na całym świecie laboratoria i jednostki badawcze, takie jak: Instytut Podstaw Inżynierii Środowiska Polskiej Akademii Nauk w Zabrzu, Państwowy Instytut Weterynaryjny-Państwowy Instytut Badawczy w Puławach, Instytut Technologiczno-Przyrodniczy Państwowy Instytut Badawczy w Falentach, Laboratorium Gradko International Ltd. w Anglii, DAC System Telemetria Procesów Środowiskowych. Uzasadnieniem prowadzonych badań były słowa Prezesa WIPASZ S.A. Józefa Wiśniewskiego „Lepiej posługiwać się nauką, która służy planecie i jej mieszkańcom niż demagogią, która ma na celu wywoływanie strachu". W opublikowanym Raporcie podkreślono, że w ramach promowanych przez Organizację Narodów Zjednoczonych Celów Zrównoważonego Rozwoju produkcja żywności, o odpowiedniej jakości i ilości, w żaden sposób nie powinna prowadzić do degradacji środowiska naturalnego.

Koncepcja Zielonych Ferm w pełni wpisuje się w ten trend, zapewniając nowoczesną hodowlę bez użycia antybiotyków, z zachowaniem najwyższego dobrostanu zwierząt, prowadzona w nowoczesnych obiektach, będących autorską koncepcją WIPASZ S.A., bez niekorzystnego oddziaływania na otaczające je środowisko.

W Raporcie zaprezentowano rezultaty badań przeprowadzone przez wspomniane wcześniej wiodące oraz niezależne ośrodki badawcze, obejmujące: jakość powietrza (amoniak i siarkowodór oraz wdrożenie monitoringu środowiskowego), badanie pomiotu, wodę (zasoby wód podziemnych oraz powierzchniowych), olfaktometrię (wpływ odorantów i ocena poziomu uciążliwości związków zapachowych) oraz dobrostan poprzez ocenę podwyższonego dobrostanu.

W 2019 r. Światowa Organizacja Zdrowia (WHO) opublikowała listę 10 najbardziej istotnych zagrożeń dla zdrowia człowieka w Unii Europejskiej, na pierwszym miejscu wskazując zanieczyszczenie środowiska oraz zmiany klimatyczne (WHO, 2019). Wg Europejskiej Agencji Środowiska (EEA) sektor rolnictwa jest odpowiedzialny za 90% emisji amoniaku w Europie. Stanowisko to zostało wykorzystane przez szereg organizacji proekologicznych, które bez rzetelnej, popartej naukowymi badaniami wiedzy prezentują pogląd, że główną przyczyną emisji amoniaku jest intensywna produkcja zwierzęca. Wychodząc naprzeciw tym poglądom, ocena stanu jakości powietrza w Zielonych Fermach oraz w ich sąsiedztwie została wykonana przez Instytut Podstaw Inżynierii Środowiska Polskiej Akademii Nauk w Zabrzu, który przeprowadził kampanię pomiarową obejmującą w szczególności pomiar stężeń amoniaku, jako głównej substancji emitowanej z procesu produkcyjnego i siarkowodoru, jako wskaźnika uciążliwości zapachowej. W trakcie badań wykazano, że na terenie fermy w Kwasówce stężenie amoniaku wynosiło zaledwie 38,4% dopuszczalnej polskimi przepisami wartości, natomiast w Leszczance wartość ta była jeszcze niższa i wyniosła 31% wartości dopuszczalnej. Z kolei w bezpośrednim sąsiedztwie ferm wykazano stężenia jeszcze niższe, wynoszące 7,46% wartości dopuszczalnej. W odniesieniu do pomiarów stężeń siarkowodoru stwierdzono, że w większości przypadków stężenia ww. substancji były poniżej granicy wykrywalności - 0,05 μg/m^3, średnia wartość z oznaczonych próbek wynosiła 0,1 μg/m^3 dla Kwasówki i 0,09 μg/m^3 dla fermy Leszczanka. Oznacza to, że średnie wartości pomiarowe dla obiektów Kwasówka wynosiły zaledwie 2% a dla Leszczanki 1,8% dopuszczalnej polskimi przepisami wartości. Niezależnie od pomiarów amoniaku i siarkowodoru wykonanych przez Instytut Podstaw Inżynierii Środowiskowej Polskiej Akademii Nauk w Zabrzu, niezależne laboratorium DAC System Telemetria Procesów Środowiskowych wdrożyło na wszystkich obiektach Zielonych Ferm system monitoringowy, którego zadaniem był monitoring przez 7 dni w tygodniu przez 24 godziny istotnych parametrów, takich jak zawieszone w powietrzu pyły oraz wspomniane gazy. W wyniku przeprowadzonych badań, na terenie poddanych monitoringowi ferm nie odnotowano przekroczenia dopuszczalnego stężenia 50 μg/m^3 dla pyłu zawieszonego PM10 oraz PM2.5. Zarejestrowane stężenia amoniaku nie przekraczały 0,5 ppm i były 10-krotnie niższe niż próg wyczuwalności, wynoszący 5 ppm oraz 40-krotnie niższe niż dopuszczalne przez Centralny Instytut Ochrony Pracy wartości 20 ppm. Zarejestrowane stężenia siarkowodoru nie przekraczały 0,025 ppm i były 4-krotnie niższe niż próg wyczuwalności 0,100 ppm oraz 200-krotnie niższe niż dopuszczalna przez Centralny Instytut Ochrony Pracy wartość 5 ppm.

Intensywna produkcja drobiarska skorelowana jest z ilością odpadowych substancji organicznych, tj. pomiotu (czyste odchody) oraz obornika (odchody ze ściółką). Z jednej strony są one produktem obocznym, zaś z drugiej tanim, dostępnym i wartościowym potencjalnym źródłem odnawialnej materii organicznej. Materiały te charakteryzują się wysoką zawartością makro i mikroskładników, występujących w formach biodostępnych dla roślin oraz mają właściwości odkwaszające. Z tego względu mogą być z powodzeniem wykorzystywane w celach nawozowych, dostarczając składników poprawiających właściwości i żyzność gleby. Z drugiej strony należy mieć na uwadze pewne czynniki ryzyka, ograniczające zastosowanie agrotechniczne odpadów organicznych, wśród których wymienia się azot, siarkowodór, tłuszcz, włókna oraz obecność patogenów chorobotwórczych. Z tego względu w Zakładzie Farmakologii i Toksykologii Państwowego Instytutu Weterynaryjnego – Państwowego Instytutu Badawczego w Puławach wykonane zostały analizy pozostałości antybiotyków z grupy beta laktamów, makrolidów, aminoglikozydów, tetracyklin, polipeptydów, sulfonamidów, fluorochinolonów, fenikoli, nitrofuranów oraz kokcydiostatyków. W żadnej z badanych próbek pochodzących z Zielonych Ferm nie stwierdzono obecności leków przeciwbakteryjnych oraz kokcydiostatyków. Ponadto oznaczono zawartość pierwiastków: ołowiu, kadmu, rtęci oraz innych metali ciężkich tj. chromu, niklu, cynku i miedzi. We wszystkich pomiarach i w odniesieniu do wszystkich analizowanych pierwiastków zawartość ich była relatywnie niska oraz była zgodna z obowiązującymi przepisami. W wyniku przeprowadzonych badań jednoznacznie stwierdzono, że analizowany pomiot kurzy, wytworzony w trakcie odchowu kurcząt w technologii Zielonych Ferm, jest zgodny z obowiązującymi uregulowaniami prawnymi, zaś wykorzystany rolniczo nie stanowi potencjalnego ryzyka ekologicznego w zakresie badanych substancji przeciwbakteryjnych oraz pierwiastków chemicznych.

Integralną częścią koncepcji Zielonych Ferm jest prowadzenie odpowiedzialnej gospodarki wodno-ściekowej minimalizującej wpływ eksploatowanych instalacji na zasoby wód podziemnych i powierzchniowych. Osiągnięcie założonego celu jest możliwe dzięki wprowadzeniu odpowiednich rozwiązań konstrukcyjnych, infrastruktury zaplecza, czego efektem jest ograniczenie zużycia wody, nieprzechowywanie obornika na terenie ferm poprzez odbiór i transport bezpośrednio z budynków oraz magazynowanie ścieków w szczelnych atestowanych zbiornikach podziemnych. Analiza wód podziemnych została wykonana przez Państwowy Instytut Weterynaryjny – Państwowy Instytut Badawczy w Puławach w kierunku pozostałości antybiotyków beta laktamowych, makrolidów, aminoglikozydów, tetracyklin, polipeptydów, sulfonamidów, fluorochinolonów, fenikoli, nitrofuranów, kokcydiostatyków oraz hormonów. W wyniku przeprowadzonych badań nie stwierdzono obecności leków przeciwbakteryjnych, hormonów oraz kokcydiostatyków, zatem można stwierdzić, że funkcjonowanie Zielonych Ferm nie ma wpływu na jakość wód podziemnych.

Firma Wipasz S.A., jako odpowiedzialny producent drobiu, wsłuchując się w głosy okolicznych mieszkańców, związane z obawami dotyczącymi pogorszenia komfortu życia w sąsiedztwie fermy, poddała Zielone Fermy ocenie olfaktometrycznej. Badania zostały wykonane przez Instytut Technologiczno-Przyrodniczy Państwowy Instytut Badawczy w Falentach. Badanie miało na celu ocenę stężenia zapachowego w powietrzu wentylacyjnym i swobodnym, a samo badanie zostało przeprowadzone na funkcjonującym obiekcie Zielonych Ferm z pełną obsadą stada w wieku 41 dni, tj. w ostatniej fazie odchowu postrzeganej jako znacząco uciążliwej. Co więcej, badanie to zostało wykonane w okresie letnim, tj. w czasie, gdy warunki atmosferyczne często wzmacniają subiektywne wrażanie zapachowe i odczuwanie zapachów. Uzyskane wyniki odczuwalności odorantów emitowanych podczas odchowu kurcząt na terenie Zielonych Ferm są na niższym poziomie, niż przewidują standardy referencyjne, określone w normatywach, co jednoznacznie wskazuje na brak uciążliwości. W toku analiz nie stwierdzono występowania zapachów uciążliwych, drażniących czy ostrych. Wysokie standardy dobrostanowe, sprawna instalacja wymiany powietrza z obiektów inwentarskich oraz właściwe żywienie nie powodują zmiany komfortu oddechowego w rejonie fermy, a prawidłowy odchów kurcząt na Zielonych Fermach nie powoduje obniżenia komfortu życia w rejonie fermy. Pomimo że olfaktometryczna ocena powietrza na fermach kurcząt nie jest obowiązkowa, to firma WIPASZ S.A. przyjęła jednak, że jest ona niezbędna. Z tego względu monitorowanie jakości powietrza, w tym udziału i ewentualnej uciążliwości zapachowej, stało się rutynowym elementem podnoszenia standardu organizacyjnego Zielonych Ferm.

Dobrostan stanowi jeden z najważniejszych elementów zrównoważonego rozwoju produkcji zwierzęcej. Odpowiedzialność za środowisko naturalne, dbałość o wysoką jakość i bezpieczeństwo żywności oraz dialog z otoczeniem społecznym to nie tylko wyzwanie, ale i odpowiedzialność współczesnego producenta drobiu. Zielone Fermy są zlokalizowane z dala od zabudowań mieszkalnych i nie ingerują w codzienną przestrzeń życiową lokalnej społeczności. W Zielonych Fermach prowadzony jest stały monitoring potencjalnego oddziaływania na otoczenie. Wspomniane wcześniej wyniki badań monitoringowych potwierdzają jednoznacznie brak uciążliwości zapachowej oraz negatywnego oddziaływania na jakość powietrza, wody i gleby. Właściwe ogrodzenie Zielonych Ferm, ograniczające dostęp z zewnątrz, obecność mat dezynfekcyjnych oraz obecność stref buforowych sprawiają, że metody produkcji zwierzęcej w Zielonych Farmach stanowią harmonię pomiędzy dobrostanem utrzymywanych zwierząt a dbałością o zdrowie za pomocą prewencji i profilaktyki weterynaryjnej oraz bioasekuracji. Wszystkie obiekty hodowlane wchodzące w skład Zielonych Ferm posiadają odpowiednią izolację akustyczną, co z jednej strony przekłada się na brak uciążliwości dźwiękowej dla otoczenia, ale przede wszystkim chroni same kurczęta przed stresującymi dźwiękami z zewnątrz, a tym samym wpływa korzystnie na ich zdrowie. Wszystkie obiekty hodowlane, wchodzące w skład Zielonych Ferm, są zbudowane z nowoczesnych materiałów budowlanych, zapewniających zminimalizowanie poboru energii, co prowadzi do ograniczenia śladu węglowego, a jednocześnie zapewnia możliwość właściwego zarządzania komfortem termicznym stada. Wszystkie obiekty hodowlane, wchodzące w skład Zielonych Ferm, wyposażone są w podgrzewane podłogi, a sama posadzka jest gładka i trwała, co umożliwia utrzymanie wysokiego reżimu sanitarnego oraz ogranicza zużycie wody podczas jej mycia. Woda po zakończonym myciu trafia do szczelnych zbiorników, co gwarantuje brak oddziaływania na środowisko. Zastosowane na terenie Zielonych Ferm nowoczesne, wydajne i ciche systemy wentylacyjne zapewniają stałą wymianę powietrza wewnątrz obiektu, a tym samym dostęp do świeżego powietrza zarówno dla kurcząt, jak i opiekujących się nimi pracowników. W Zielonych Fermach naturalne światło wyznacza dobowy rytm funkcjonowania kurcząt, a właściwy fotoklimat wpływa na ich zdrowie, sprzyja odpoczynkowi, zapewnia ruch oraz pozwala na swobodne przejawianie wszystkich zachowań behawioralnych. Wdrożona na terenie Zielonych Ferm strategia wykorzystania naturalnego światła jest niezwykle korzystna dla ptaków, ale również redukuje zużycie energii elektrycznej, a tym samym ogranicza ślad węglowy. Na terenie Zielonych Ferm stosowany jest wysokiej jakości nowoczesny materiał ściółkowy w postaci wieloskładnikowego roślinnego peletu, przeważnie z dodatkiem biokarbonu ograniczającego powstawanie zapachów oraz kopalin glinokrzemianowych, absorbujących nadmiar wilgoci. Dzięki temu w Zielonych Fermach znacząco ograniczono powstawanie szkodliwych gazów oraz emisje odorantów i pyłów, co znalazło potwierdzenie w badaniach niezależnych ośrodków naukowych. Kurczęta oddychają czystym powietrzem, a ich łapy, będące jednym ze składników oceny dobrostanu, są zdrowe. Zastosowany materiał ściołowy umożliwia ponadto zaspokojenie ich naturalnych potrzeb grzebania i dziobania. W Zielonych Fermach kurczęta żywione są paszą bez GMO, zapewniającą im wszystkie składniki potrzebne do prawidłowego wzrostu i rozwoju. W składzie paszy znacząco ograniczono użycie importowanej soi na rzecz polskich roślin bobowatych, co przekłada się na redukcję śladu węglowego już na etapie produkcji paszy. Zapewnienie zwierzętom najwyższego poziomu dobrostanu w Zielonych Fermach, wysoki status higieniczny obiektów oraz profilaktyka weterynaryjna pozwoliły na eliminację potrzeby stosowania leków. Wynikiem tego jest chów bez użycia antybiotyków w Zielonych Fermach, a zużyty po każdym cyklu pelet stanowi bezpieczny nawóz albo dobry surowiec do biogazowni. Dzięki prowadzeniu chowu bez antybiotyków, Zielone Fermy realizują światową strategię eliminacji antybiotyków w produkcji zwierzęcej, jednocześnie walcząc z narastającą w społeczeństwie antybiotykooopornością oraz powstawaniem nowych, superopornych na antybiotyki bakterii.

Zachęcam do pełnej lektury Raportu znajdującego się na stronie internetowej WIPASZ S.A.

eprasa.pl ed2579b680

– Trzeba było przeprowadzić dogrywkę, bo cztery ogiery kwalifikowały się jako czempiony – mówi wójt Zygmunt Litwiniuk

W Tucznej pokazują najlepsze konie

GMINA TUCZNA Już XVI raz odbył się pokaz koni zimnokrwistych w Tucznej. Impreza przyciągnęła licznych uczestników. Jak szacują organizatorzy, na wydarzenie przyjechało ok. 3 tys. osób. To największe tego typu przedsięwzięcie w regionie.

ANNA CHODYKA

W wydarzeniu wzięło udział ok. 3 tys. osób

Jak informuje wójt Zygmunt Litwiniuk na wystawę koni zimnokrwistych zostało zgłoszonych 32 konie. - Siedem koni nie dojechało, ale mieliśmy na pokazie grupę 25 koni. Wystawa trwała długo, niemal do godz. 17:00. Bardzo dobrze współpracuje się nam z Wojewódzkim Związkiem Hodowców Koni w Białymstoku. Powstało też białostockie koło hodowców koni, w którym są hodowcy z okolic Radzynia Podlaskiego, Tucznej, Parczewa, Białej Podlaskiej. Konie były na pokazie oceniane w dwóch kategoriach: klacze i ogiery. Jeżeli chodzi o ogiery, to stawka była wyrównana. Trzeba było przeprowadzić dogrywkę, bo cztery ogiery kwalifikowały się jako czempiony – mówi Zygmunt Litwiniuk.

Były też zawody Hobby Horse

Dodaje, że ciekawie przebiegały też organizowane trzeci raz zawody dla dzieci Hobby Horse. Wzięło w nich udział 40 dzieci. – Było dwukrotnie więcej chętnych, niż byliśmy w stanie ocenić. Organizacją tych zawodów zajęło się małżeństwo Turowskich, którzy też zasponsorowali nagrody – wyjaśnia wójt. Przekazuje, że główną siłą napędową pokazu jest Zbigniew Sokołowski, który co roku prowadzi wydarzenie i komentuje oceny sędziów i całe przedsięwzięcie. – Został pobity rekord, jeśli chodzi o liczbę przybyłych osób, przyjechały całe rodziny. Zorganizowaliśmy też pokazy kawaleryjskie, które przeprowadzili kawalerzyści z Janowa Podlaskiego. Pokazali, jak władać szablą, piką, zeskoki z siodła i na nie. Było to bardzo efektowne – zaznacza. Wydarzenie odbyło się przy basenie strażackim.

– Siedem koni nie dojechało, ale mieliśmy na pokazie grupę 25 koni – mówi wójt Zygmunt Litwiniuk

Znakomite okazy

– Jak każdego roku był oceniany typ, pokrój, kończyny i ruch w stępie i kłusie oraz wrażenie ogólne – stan i pielęgnacja konia. W tej ostatniej kategorii można było przyznać punkty karne. W tym roku komisja była dwuosobowa – zasiadali w niej dyrektor białostockiego Wojewódzkiego Związku Hodowców Koni Marek Niewiński – przewodniczący oraz główny specjalista WZHK Robert Różko – mówi Zbigniew Sokołowski. Dodaje, że konie na wystawie prezentowały się na wysokim poziomie. – Nie przedstawiam nigdy sukcesów danego konia, które zdobył wcześniej, ponieważ staramy się, żeby konie miały równe szanse, ale należy powiedzieć, że były prezentowane bardzo utytułowane konie. Były też konie, które były na wystawie po raz pierwszy. Ogólnie były to znakomite konie. Hodowcy już wiedzą, że do Tucznej trzeba przywozić bardzo dobre konie – zaznacza prowadzący pokaz. Przyznaje, że jest bardzo zadowolony też z atmosfery i frekwencji. – Szacujemy, że było ok. 3 tys. osób. Nie byłem na pokazie koni tak dużym jak w Tucznej, nie biorąc pod uwagę pokazów, gdzie są wystawiane wszystkie zwierzęta hodowlane – podkreśla.

Wydarzenie zorganizowali wójt gminy Tuczna, Spółdzielnia „Wspólna Chata", która otrzymała wsparcie od marszałka, Spółdzielnia Socjalna „Bio - Natura Tuczna", Wojewódzki Związek Hodowców Koni w Białymstoku. Patronat honorowy nad wystawą objął marszałek województwa lubelskiego Jarosław Stawiarski.

ZDJĘCIA KLAUDIA MATEJEK

Jak każdego roku był oceniany typ, pokrój, kończyny i ruch w stępie i kłusie oraz wrażenie ogólne

Udany rajd do Romanowa

GMINA SOSNÓWKA W XIII Powiatowym Rajdzie im. J. K. Kraszewskiego trasa do pokonania wyniosła 35 km. Wystartowało 135 osób, które przejechały z Sosnówki do Romanowa. Najmłodszy uczestnik, który pokonał samodzielnie trasę, miał 5 lat, a najstarszy 79 lat.

Uczestników rajdu przywitał wójt gminy Sosnówka Marcin Babkiewicz, życzył wszystkim bezpiecznego dotarcia do celu. Trasa wiodła przez malownicze tereny gminy Sosnówka. Uczestnicy wyruszyli z Sosnówki, jechali przez Wygnankę-Lipinki-Przechód-Sapiehów-Żeszczynkę-Sosnówkę-Motwicę-Czeputkę i rajd zakończyli w Romanowie przy Muzeum im. J. I. Kraszewskiego. – Wystartowało 135 osób, pogoda nam dopisała, więc jechało się z przyjemnością – mówi **Jolanta Mikulska,** dyrektor GOK w Sosnówce.

Po dotarciu na metę uczestnicy mogli skorzystać z bezpłatnego zwiedzania Muzeum im. J. I. Kraszewskiego i wziąć udział w ognisku z kiełbaskami. W rajdzie wzięły udział osoby z regionu, ale też m.in. z Łukowa, Warszawy, Lublina i Szczecina. To byli rowerzyści, którzy w rajdzie uczestniczą od wielu lat, ale były też osoby biorące udział pierwszy raz w wydarzeniu.

FOT. GOK SOSNÓWKA

Część nagród ufundowało również Muzeum J.I. Kraszewskiego w Romanowie

Najmłodszym uczestnikiem rajdu była Antonina Pajdosz z Rudna Drugiego (1 rok i 5 miesięcy), która przejechała rajd w foteliku na rowerze mamy. Natomiast najmłodszym uczestnikiem rajdu, który przejechał samodzielnie na rowerze całą trasę, został niespełna 6-letni Marcel Bobruk (5 lat i 11 miesięcy) z Sosnówki. Najstarszym uczestnikiem rajdu został Zygmunt Mazurek (79 lat i 3 miesiące) z Rossosza.

Na zakończenie wręczono nagrody rzeczowe w czterech kategoriach wiekowych. Torby, plecaki, saszetki i worki sportowe oraz zestawy (plecak i czapka z logo), ufundowane przez Muzeum Józefa Ignacego Kraszewskiego otrzymali: Martyna Witkowska, Marcelina Patejuk, Alicja Stańko, Maria Kuszneruk, Gabriela Lewczuk vel Leoniuk, Szymon Jakuszko, Maciej Bobruk, Oliwier Hołonowicz, Szymon Rudko, Bruno Bobruk, Róża Lotek, Irena Jaroć, Anna Semeniuk, Marta Kuszneruk, Regina Pawlik, Łukasz Litwiniec, Gabriel Jóźwik, Robert Chmielewski, Ryszard Kalińczuk, Przemysław Młynarczyk.

Rajd był bezpłatny, każdy uczestnik dostał pakiet startowy, w którym znalazł się identyfikator imienny, butelka z wodą, gadżet z logo rajdu – w tym roku był to bidon.

Organizatorami wydarzenia byli: Starostwo Powiatowe w Białej Podlaskiej, wójt gminy Sosnówka oraz Gminny Ośrodek Kultury w Sosnówce. Honorowy patronat nad rajdem objął marszałek województwa lubelskiego Jarosław Stawiarski. Partnerem wydarzenia było Województwo Lubelskie „Lubelskie – smakuj życie!". Wydarzenie wpisało się w program samorządu województwa lubelskiego „Warto Być Polakiem". – Szczególne podziękowania kieruję do strażaków z OSP Sosnówka, OSP Pogorzelec i policji, którzy pomogli nam przy zabezpieczeniu rajdu oraz ratownikom z firmy Mila-Medica, którzy zabezpieczali nas medycznie. Dziękuję również pracownikom Urzędu Gminy Sosnówka, Gminnej Biblioteki Publicznej i GOK Sosnówka za pomoc przy organizacji wydarzenia – przekazuje Jolanta Mikulska.

Impreza zorganizowana była przy wsparciu finansowym powiatu bialskiego oraz gminy Sosnówka. Część nagród ufundowało również Muzeum J.I. Kraszewskiego w Romanowie.

Anna Chodyka

FOT. KLAUDIA MATEJEK

Najmłodszym uczestnikiem rajdu była Antonina Pajdosz z Rudna Drugiego (1 rok i 5 miesięcy), która przejechała rajd w foteliku na rowerze mamy

FOT. KLAUDIA MATEJEK

Uczestnicy wyruszyli z Sosnówki, jechali przez Wygnankę-Lipinki-Przechód-Sapiehów-Żeszczynkę-Sosnówkę-Motwicę-Czeputkę i rajd zakończyli w Romanowie

eprasa.pl ed2579b680

Rozpaczliwy alarm okazał się fatalnym żartem

Krzyczał do słuchawki: „Pali się, ratunku, pomocy!”

GMINA SOSNOWICA 61-letni mieszkaniec gminy Sosnowica w trakcie rozmowy telefonicznej krzyczał: „Pali się, ratunku, pomocy”, a następnie się rozłączał. Sprawę potraktowano poważnie i natychmiast do obsługi zgłoszenia zadysponowano parczewskich dzielnicowych.

JUSTYNA LESIUK-KLUJEWSKA

1 sierpnia w godzinach popołudniowych dyżurny parczewskiej komendy otrzymał zgłoszenie, z którego wynikało, że anonimowy zgłaszający pilnie potrzebuje pomocy. Do telefonu wykrzykiwał słowa: „...pali się, ratunku, pomocy”, a następnie się rozłączał.

FOT. WWW.PIXABAY.COM

Mężczyzna w rozmowie z policjantami przyznał, że miał być to.... żart skierowany do kolegi, który przebywa w Norwegii

– W celu weryfikacji usłyszanych słów na interwencję w gminie Sosnowica skierowano patrol dzielnicowych. Podczas przyjazdu pod ustalony przez dyżurnego adres okazało się, że zgłoszenie znacznie mija się ze stanem faktycznym. Nikt nie potrzebuje pomocy, a tym bardziej nie ma żadnego zagrożenia pożarowego – wyjaśnia oficer prasowy parczewskiej policji, sierżant sztabowy **Ewelina Semeniuk**.

Sprawcą całego zamieszania okazał się ustalony przez mundurowych 61-latek. – W rozmowie przyznał, że miał być to.... żart skierowany do kolegi, który przebywa w Norwegii. Nie potrafił również wyjaśnić, w jaki sposób połączył się z numerem alarmowym. Nie był też w stanie podać przyczyn swojego zachowania. Przyznał, że próbował samodzielnie odwołać fałszywy alarm, jednak służby zostały już powiadomione, a na posesji zobaczył patrol policji. Mężczyzna odmówił również poddania się badaniu stanu trzeźwości – zaznacza sierżant sztabowy Ewelina Semeniuk.

Za wywołanie niepotrzebnej czynności zgodnie z artykułem 66 Kodeksu Wykroczeń grozi kara aresztu, ograniczenia wolności albo grzywny. Teraz mężczyzna za swoje zachowanie odpowie przed sądem. Oprócz konsekwencji prawnych sprawca takiego zdarzenia musi liczyć się z często wysokimi kosztami prowadzenia akcji.

Pożar lakierni na Kołychawie

BIAŁA PODLASKA 1 sierpnia zapaliła się lakiernia na Kołychawie. Akcja gaśnicza trwała 1 godz. 20 minut. Na miejsce przyjechało pięć zastępów straży pożarnej, pożar gasiło 23 strażaków.

Jak informuje mł. kpt. Marek Waszczuk oficer prasowy PSP Biała Podlaska, paliła się lakiernia na Kołychawie. Strażacy informację o pożarze otrzymali tuż po godzinie 10:00. – Palił się blaszany budynek o wymiarach 8 na 12 metrów kwadratowych. Akcja gaśnicza trwała 1 godz. 20 minut. Na miejsce przyjechało pięć zastępów, dwa samochody z PSP z Białej Podlaskiej i trzy samochody OSP. W sumie gasiły pożar 23 osoby – przekazuje mł. kpt. **Marek Waszczuk**.

FOT. ADAM PROTASIUK

Przypuszczalną przyczyną pożaru była wada pieca używanego w lakierni

Dodaje, że przypuszczalną przyczyną pożaru była wada pieca używanego w lakierni. – Straty oszacowano na 250 tys. zł, w tym wartość budynku – 100 tys. zł. Nie było osób poszkodowanych. Piec zapalił się w czasie jego użytkowania zgodnie z przeznaczeniem. W sprawie pożaru otrzymaliśmy trzy telefony alarmowe. Pierwszy zadzwonił do straży pożarnej właściciel firmy – mówi oficer prasowy.

Anna Chodyka

Budowa się opóźnia, deweloper tłumaczy

BIAŁA PODLASKA Zakład Remontowo-Budowlany Stanisław Romaniuk cieszy się dobrą renomą. Niestety pojawiły się problemy z budową bloku nr 23 na osiedlu Podmiejska w Białej Podlaskiej. Budynek miał być gotowy do 31 grudnia 2022 r. – Przyznaję, iż budowa jest opóźniona, jednak czynię wszystko, aby jak najszybciej wywiązać się z zawartych umów – zapewnia właściciel firmy, Stanisław Romaniuk.

W bloku mieszkalnym nr 23 przy ul. Stanisława Tessaro na osiedlu Podmiejska zlokalizowane są 72 mieszkania o różnej powierzchni. Kiedy zamieszkają w nich ludzie? Publikujemy oświadczenie właściciela Zakładu Remontowo-Budowlanego Stanisława Romaniuka.

„Działalność gospodarczą prowadzę już prawie 40 lat. Przez cały ten okres kierowałem się zasadami uczciwości i przyzwoitości. Nigdy nie byłem obojętny na ludzką krzywdę, zawsze pomagałem innym, gdy potrzebowali takiej pomocy. Pomagałem także w realizacji inwestycji publicznych. Przez cały okres działalności na osiedlu Podmiejska w Białej Podlaskiej wybudowałem 22 bloki mieszkalne. W chwili obecnej kończę budowę bloku nr 23.

FOT. ARCHIWUM

– Budowa jest opóźniona, jednak czynię wszystko, aby jak najszybciej wywiązać się z zawartych umów – zapewnia właściciel firmy Stanisław Romaniuk

W ostatnim czasie znalazłem się w trudnym położeniu finansowym, a prowadzona przeze mnie firma, tj. Zakład Remontowo-Budowlany Stanisław Romaniuk, przechodzi kryzys. Sytuacja ta powstała na skutek wzrostu cen materiałów budowlanych, spowodowanego m.in. pandemią Covid-19 jak i wojną w Ukrainie. Wzrostu tych cen nie mogłem przewidzieć i z sytuacją taką nigdy nie miałem do czynienia. Pomimo tak bogatego doświadczenia jest to dla mnie sytuacja całkowicie nowa.

W chwili obecnej czynię wszystko, co możliwe, aby wyjść z kryzysu, który to powstał z przyczyn niezależnych. Moje wysiłki skupiają się przede wszystkim na jak najszybszym dokończeniu inwestycji w postaci bloku mieszkalnego nr 23 przy ul. Stanisława Tessaro na osiedlu Podmiejska. Przyznaję, iż budowa jest opóźniona, jednak czynię wszystko, aby jak najszybciej wywiązać się z zawartych umów. Zostały już zakończone prace budowlane, do wykonania pozostaje kilka pomniejszych prac wykończeniowych, instalacyjnych, które to zostaną wykonane w najbliższym czasie.

O powstałej sytuacji od samego początku informowałem nabywców lokali mieszkalnych w bloku nr 23. Po pewnym czasie część osób wykazała chęć pomocy w dokończeniu inwestycji. Korzystając z możliwości, chciałbym podziękować nabywcom lokali, którzy wykazując się solidarnością, okazali wsparcie w celu dokończenia inwestycji. Doceniam tę pomoc i jestem za nią wdzięczny. Podziękowania należą się także moim kontrahentom, z którymi współpracuję wiele lat. Kontrahenci ci dali mi szansę, rozłożyli zobowiązania finansowe na raty, przez co mogę zmierzyć się z tą trudną sytuacją, a także doprowadzić do zakończenia inwestycji. Moje działania mają na celu także jak najszybszą spłatę zaległych zobowiązań”.

Oddanie budynku do użytku zaplanowane jest na sierpień 2024 r.

(jlk)

MEPROZET Międzyrzec
szuka inwestora, likwidatora, ogłasza promocję.
tel. 795-934-634
REKLAMA ID: 12830

10-latek nie żyje

GMINA LEŚNA PODLASKA W gminie Leśna Podlaska doszło do tragicznego wypadku. Ze wstępnych ustaleń wynika, że 10-latek wpadł do przydomowej studzienki zbierającej wodę deszczową. Na miejscu prowadzona była reanimacja i dziecko trafiło pod opiekę lekarzy. Niestety jego życia nie udało się uratować.

Do zdarzenia doszło w poniedziałkowy wieczór na jednej z posesji w gminie Leśna Podlaska. – Ze wstępnych ustaleń policjantów wynika, że 10-letni chłopiec przebywający na podwórku, wpadł do przydomowej studzienki, zbierającej wodę deszczową. Dziecko prawdopodobnie odsunęło właz zabezpieczający studzienkę i wpadło do niej głową w dół. Chłopiec został zauważony przez członka rodziny. Na miejsce zostały wezwane służby – informuje oficer prasowy Komendy Miejskiej Policji w Białej Podlaskiej, nadkom. Barbara Salczyńska-Pyrchla. – Prowadzona była też reanimacja chłopca, który trafił pod opiekę medyków. Został przetransportowany do szpitala helikopterem Lotniczego Pogotowia Ratunkowego, jednak jego życia nie udało się uratować – dodaje.

Policja wyjaśnia wszystkie okoliczności tego tragicznego zdarzenia.

(jlk)

FOT. KMP BIAŁA PODLASKA

Dziecko prawdopodobnie odsunęło właz zabezpieczający studzienkę i wpadło do niej głową w dół

Interweniowali do powalonych drzew

POWIAT BIALSKI Aż 15 razy w ciągu zaledwie 3 dni interweniowali strażacy, aby usunąć skutki silnych podmuchów wiatru, które nawiedziły nasz region na początku minionego tygodnia.

Tylko od piątku 26 lipca do poniedziałku 29 lipca na terenie powiatu bialskiego było 15 interwencji związanych z usuwaniem złamanych konarów, powalonych drzew.

– Strażacy interweniowali m.in. w Strzakłach, Międzyrzecu Podlaskim, Styrzyńcu, Wólce Plebańskiej, Horbowie, Lipinkach, wisznickiej Wygodzie, Piszczacu, Janowie Podlaskim i Białej Podlaskiej – informuje oficer prasowy Komendy Miejskiej Państwowej Straży Pożarnej w Białej Podlaskiej mł. kpt. **Marek Waszczuk**.

FOT. JUSTYNA LESIUK-KLUJEWSKA

Powalone drzewa blokowały lub utrudniały ruch na wielu drogach naszego regionu

Dodaje, że działania strażaków polegały na zabezpieczeniu miejsca zdarzenia, usunięciu konarów z drogi i pocięcia drewna. Interwencje miały miejsce zarówno na drogach powiatowych, jak i gminnych, a nawet na krajowej dwójce. – Nikt nie odniósł obrażeń – zaznacza mł. kpt. Marek Waszczuk.

(jlk)

eprasa.pl ed2579b680

Radni zignorowali uwagi mieszkańca w sprawie budżetu obywatelskiego

Wojewoda musiał poprawiać uchwałę o BO

BIAŁA PODLASKA Wojewoda lubelski unieważnił dwa zapisy w uchwale dotyczącej budżetu obywatelskiego w Białej Podlaskiej, które dotyczą zasad wnioskowania do BO. Radni mieli okazję usunąć je z projektu głosowanej w czerwcu uchwały o budżecie obywatelskim, bo byli ostrzegani. Nie zrobili tego i przyjęli wadliwą uchwałę.

JOANNA DANIELEWICZ

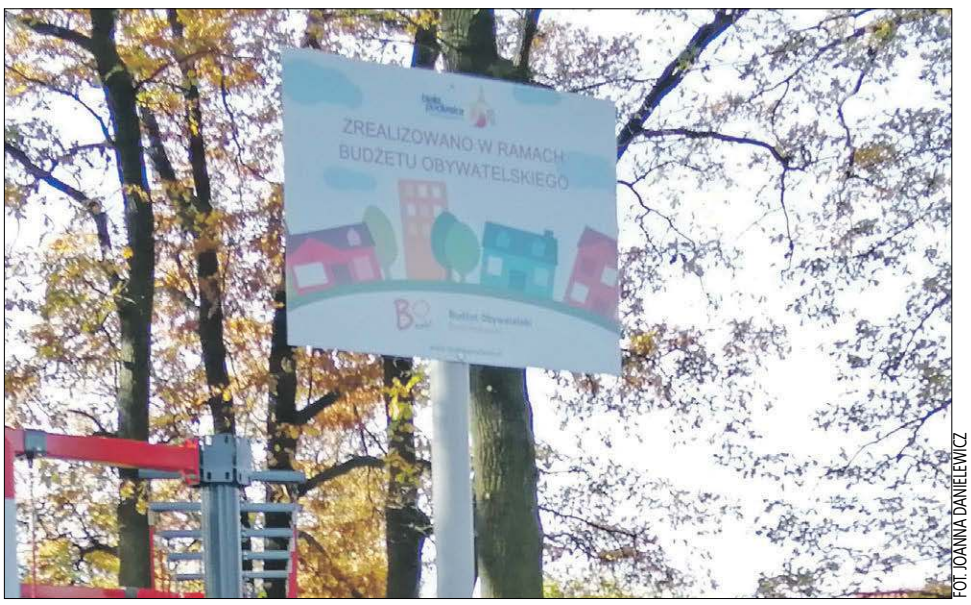

FOT. JOANNA DANIELEWICZ

– „Celem rady gminy winno być zatem takie ukształtowanie treści uchwały, by mieszkańcy nie mieli wątpliwości co do swych praw i obowiązków." – stwierdził wojewoda lubelski, poprawiając uchwałę rady miasta o budżecie obywatelskim

Od 22 lipca ruszył nabór projektów w BO 2024. Obecna edycja przebiegać będzie zgodnie z założeniami odświeżonego regulaminu BO, który radni zmienili w czerwcu, po przeprowadzonej ewaluacji. – Na potrzeby doskonalenia procedury budżetu obywatelskiego zmieniliśmy uchwałę regulującą obowiązujące zasady – informowała rzecznik bialskiego magistratu **Gabriela Kuc–Stefaniuk**, gdy miasto otwierało tegoroczną edycję BO.

Radni wiedzą lepiej?

Radni podczas dyskusji nad kształtem zmienianej uchwały byli ostrzegani przed dwoma zapisami, których należy się wystrzegać. Uwagę zwracał na to dr nauk prawnych Andrzej Halicki, który zabierał głos podczas czerwcowego posiedzenia rady miasta. Pierwszą kwestią było umieszczenie ankiety ewaluacyjnej na liście dokumentów, jakie należy w ramach BO wypełnić, składając wnioski. – Państwo proponujecie ankietę ewaluacyjną dla autorów i wnioskodawców, tylko nie wiem, czy nie przekraczacie tu delegacji ustawowej ustawy o samorządzie gminnym. – Rada gminy w drodze uchwały określa wymagania jakie powinien spełniać projekt BO, w szczególności wymogi formalne. Tymczasem ankieta ewaluacyjna nie jest wymogiem projektu, ale narzędziem w procesie ewaluacji, który przeprowadzimy po wykonaniu BO. Zapis o dołączeniu wypełnionej ankiety do wniosku sprawia, że staje się ona wymogiem dla wnioskodawców. To, co jest dobrowolne, staje się obowiązkiem, którego niewypełnienie wiąże się z odrzuceniem projektu – wskazywał dr **Andrzej Halicki,** autor petycji, które postulowały zmiany do budżetu obywatelskiego w poprzednich latach.

Drugą kwestią, którą wskazał do poprawy, było zawarte w projekcie uchwały stwierdzenie, odnoszące się do wymogów dotyczących wypełniania wniosku projektowego. Znalazł się tam zapis mówiący o tym, że wnioskodawca powinien podać „jak największą liczbę danych". – Powinniśmy unikać takiego sformułowania w przepisach, bo to kwestia ocenna i tak się prawa nie tworzy. Kto stwierdzi, że podano więcej lub mniej danych? – dowodził dr Halicki.

Uwagi dr. Halickiego nie zostały podjęte przez radnych w dalszej dyskusji o zmianach w projekcie dotyczącym BO.

Wojewoda nie zignorował

– Mówiłem na sesji o wadach uchwały BO o tym, że narusza prawo. Nikt się nie odniósł do moich uwag, zostały przemilczane. Za to odniósł się wojewoda – mówi dziś dr Halicki, który po braku reakcji radnych na jego uwagi, podzielił się nimi w petycji wysłanej do organu nadzorczego. 30 lipca bowiem wojewoda lubelski wydał rozstrzygnięcie nadzorcze w sprawie uchwały regulującej zasady BO w Białej Podlaskiej. Unieważnił nim właśnie te zapisy uchwały, których zgodność z prawem podważał Andrzej Halicki. – Nie rozumiem, dlaczego mamy jako podatnicy płacić podwójnie za pracę prezydenta, urzędników i radców UM, której można było uniknąć, gdyby poprawki zostały wprowadzone na sesji 27 czerwca? – zastanawia się dr Halicki, bo jak wskazuje, w ramach wszczętego postępowania nadzorczego przez wojewodę, ktoś w UM Biała Podlaska musiał do sprawy wrócić, przygotować na piśmie odpowiedź, dokonać analizy przepisów. – Nie można było od razu? – pyta retorycznie dr Halicki.

W rozstrzygnięciu nadzorczym z 30 lipca wojewoda lubelski przypomniał radnym miasta Biała Podlaska, że: „Uchwała podjęta na podstawie art. 5a ust. 7 ustawy o samorządzie gminnym jest aktem prawa miejscowego, co oznacza, że organ stanowiący musi ściśle uwzględniać wytyczne zawarte w upoważnieniu ustawowym. Rada gminy zobowiązana jest przestrzegać zakresu upoważnienia udzielonego przez ustawodawcę. Z istoty prawa miejscowego wynika, że regulacje w nim zawarte winny w sposób kompleksowy wypełniać delegację ustawową". Dalej wojewoda wskazał, że: „Przepis prawa miejscowego musi być sformułowany w sposób precyzyjny i czytelny, tak by wynikało z niego, kto, w jakich okolicznościach i jak się powinien zachować, żeby osiągnąć skutek wynikający z tego przepisu. Adresat aktu nie może być zaskakiwany treścią nieostrych czy też niepełnych przepisów(...)"

Odnosząc się konkretnie do przepisów, które unieważnił, wojewoda lubelski argumentował: „(...) posłużenie się w § 5 ust. 3 niejednoznacznym pojęciem „jak największej liczby danych" skutkuje tym, że przyjęta regulacja nie realizuje zasady określoności, którą winny charakteryzować się postanowienia formułowane w powszechnie obowiązujących aktach prawnych. Nie jest możliwe na jej podstawie stwierdzenie, po spełnieniu jakich przesłanek (jakiej liczby danych) za spełniony uznanie wymóg formalny konieczny do dopuszczenia danego projektu do głosowania. (...)

W ocenie organu nadzoru wprowadzenie wymogu złożenia przez osobę zgłaszającą projekt do realizacji w ramach budżetu obywatelskiego wypełnionej ankiety ewaluacyjnej o treści wskazanej w załączniku Nr 2 do kwestionowanej uchwały wykracza poza zakres upoważnienia wynikającego z art. 5a ust. 7 ustawy o samorządzie gminnym. Wymienione we wskazanej powyżej ankiecie ewaluacyjnej kwestie nie dotyczą bowiem wymagań, jakie powinien spełniać projekt budżetu obywatelskiego."

Kulawe prawo do poprawki

Miasto miało swoje argumenty. W złożonych do nadzoru prawnego wojewody piśmie, wyłuszczyła je wiceprezydent **Justyna Gorczyca:** „Ankieta nie stanowi części projektu. (...) Ankieta jest załącznikiem do zgłoszenia, a nie do samego projektu (...) elementami zgłoszenia tylko w tym przypadku koniecznymi jest m.in. zgoda rodzica, zgoda na wykorzystanie danych osobowych, udostępnienie wykorzystanych materiałów. Zgłoszenie jest pojęciem szerszym niż sam projekt. Nie da się w sposób precyzyjny i czytelny określić w odniesieniu do każdego rodzaju projektu konkretnych wymagań w zakresie danych. Odnośnie tego elementu projektu zawsze będzie obowiązywała pewnego rodzaju uznaniowość w zakresie kompletności danych. W celu zapobieżenia dowolności oceny przez zespół, a także zapewnienia projektodawcom pewności co do sposobu postępowania, wprowadzono w § 7 ust. 3 i 4 uchwały Nr LII/43/23 Rady Miasta Biała Podlaska możliwość dokonania koniecznych w ocenie zespołu uzupełnień i złożenia wyjaśnień. Dopiero brak reakcji autora projektu powoduje jego dyskwalifikację. Stąd nawet użycie określenia „jak największa liczba danych", czyli określenia oceniającego, którego użycia przy różnorodności projektów nie da się uniknąć nie powoduje dyskwalifikacji projektu bez uprzedniego doprecyzowania w/w okoliczności."

Wojewoda uznał jednak, że: „(...) z zasady przyzwoitej legislacji odnoszącej się również do przepisów aktów prawa miejscowego wynika nakaz prawidłowego – tj. precyzyjnego i czytelnego formułowania uchwalanych przepisów. Przyjmowane regulacje powinny być skonstruowane w sposób wykluczający wszelką uznaniowość organów stosujących te normy Celem rady gminy winno być zatem takie ukształtowanie treści uchwały, by mieszkańcy nie mieli wątpliwości co do swych praw i obowiązków."

Przepisy nie istnieją

4 sierpnia kończy się termin składania wniosków do BO. Wnioskodawcy, którzy złożyli projekty przed rozstrzygnięciem wojewody, zapewne starali się wypełnić zapisy unieważnionych przez nadzór wojewody części uchwały. Zgodnie z prawem jednak, oceniający projekty pod względem formalnym, nie mogą już się tymi przepisami sugerować przy weryfikacji wniosków. Dr Halicki przytacza tu art. 92.1 ustawy o samorządzie gminnym: „Stwierdzenie przez organ nadzoru nieważności uchwały lub zarządzenia organu gminy wstrzymuje ich wykonanie z mocy prawa w zakresie objętym stwierdzeniem nieważności, z dniem doręczenia rozstrzygnięcia nadzorczego."

– Należy więc postępować z projektami tak, jakby tych uchylonych przepisów nie było – precyzuje dr Halicki. Oczywiście na rozstrzygnięcie nadzorcze, wydane przez wojewodę, przysługuje skarga do Wojewódzkiego Sądu Administracyjnego. Miasto może je złożyć w ciągu 30 dni od daty doręczenia decyzji wojewody.

Terytorialsi zapłacą za gotowość bojową

REGION 2 Lubelska Brygada Obrony Terytorialnej przypomina, że wciąż można wejść w jej szeregi. Oferują kursy, szkolenia i pieniądze za gotowość bojową.

FOT. 2LBOT

Ci, którzy jeszcze w tym roku chcieliby dołączyć do formacji, mają taką możliwość

– Pełnienie Terytorialnej Służby Wojskowej daje wiele korzyści. Przede wszystkim to inwestycja w rozwój osobisty: służba w ciekawym środowisku, możliwość zdobycia nowych doświadczeń, uprawnień, rozwijanie hartu ducha i umiejętności przezwyciężania własnych słabości. Niebagatelną wartością jest możliwość osobistego zaangażowania w budowanie systemu bezpieczeństwa kraju – informuje kpt. **Marta Gaborek**, oficer prasowy 2LBOT. – Ochotnicy mogą odnaleźć swoje powołanie w różnych specjalnościach, np. ratownik, strzelec wyborowy, saper czy łącznościowiec.

Żołnierzem WOT może zostać każdy w wieku 18-55 lat (żołnierze szeregowi i 18-63 lata (oficerowie, podoficerowie). – Podstawowe wymagania to m.in.: posiadanie obywatelstwa polskiego, zdolność fizyczna i psychiczna do pełnienia czynnej służby wojskowej, pełnoletniość, niekaralność, nie pełnienie innego rodzaju służby wojskowej oraz nie posiadanie przydziału kryzysowego – wylicza kpt. Gaborek. – WOT jest idealnym rozwiązaniem dla osób, które chcą pogodzić służbę dla Ojczyzny z życiem zawodowym i rodzinnym. Terytorialsi mogą również liczyć na wynagrodzenie w wysokości min. 880 zł miesięcznie za gotowość bojową i obowiązkowe, comiesięczne, dwudniowe szkolenie rotacyjne.

Ci, którzy jeszcze w tym roku chcieliby dołączyć do formacji, mają taką możliwość. – Ochotnicy mają do wyboru jeszcze trzy terminy szkoleń podstawowych: 9-24.08, 14-29.09 i 15-30.11. Dla żołnierzy rezerwy zaplanowano natomiast szkolenia wyrównawcze w terminach: 14-21.09 oraz 15-22.11. Szczegółowe informacje dotyczące naboru do WOT można uzyskać w Wojskowych Centrach Rekrutacji w Lublinie, Puławach, Białej Podlaskiej i Zamościu oraz kontaktując się z rekruterami z poszczególnych powiatów – dodaje oficer prasowa 2LBOT.

(joan)

eprasa.pl ed2579b680

Odcinek między ulicą Kąpielową a al. Jana Pawła II miał być gotowy w III kwartale tego roku

Czy Sidorska doczeka się remontu?

BIAŁA PODLASKA Jesienią tego roku miał się zakończyć remont ul. Sidorskiej na odcinku od Kąpielowej do al. Jana Pawła II. Tymczasem prace jeszcze nie ruszyły. Mają się zacząć w sierpniu.

JOANNA DANIELEWICZ

Wiosną 2022 roku miasto pozyskało 5 mln zł na przebudowę odcinka tej ulicy między skrzyżowaniami z al. Jana Pawła II i ul. Kąpielową z rządowego programu Polski Ład. – Urząd Miasta szacuje rozpoczęcie robót budowlanych w IV kwartale 2023 r. i zakończenie w III kwartale 2024 r. – informowała wówczas Słowo Podlasia **Renata Tychmanowicz**, naczelnik wydziału dróg.

Przetarg na „Zaprojektowanie i przebudowę ulicy Sidorskiej na odcinku od al. Jana Pawła II do ul. Kąpielowej" został rozstrzygnięty z końcem marca 2023 roku. Za kwotę 12,9 mln zł inwestycję ma przeprowadzić Przedsiębiorstwo Budownictwa Drogowego „Tre-Drom". Umowa na wykonanie podpisana została 20 kwietnia 2023 roku, a wykonawca miał od tego momentu półtora roku na realizację przedsięwzięcia. W ramach inwestycji oprócz przebudowy odcinka ul. Sidorskiej wykonane zostanie też rondo turbinowe na skrzyżowaniu Sidoskiej z al. Jana Pawła II.

FOT. JOANNA DANIELEWICZ

Roboty na Sidorskiej miedzy ul. Kąpielowa i al. Jana Pawła II powinny być już na ukończeniu, a dopiero ruszą

Prace w terenie jednak dotąd nie ruszyły, choć, zgodnie z zapowiedziami, powinny być już na ukończeniu. O przyczyny takiego stanu rzeczy pytamy bialski magistrat. – Przebudowa ul. Sidorskiej nie rozpoczęła się z uwagi na kolejne plany inwestycyjne. W związku z koncepcją bezkolizyjnego skrzyżowania z torami na przedłużeniu al. Jana Pawła II, gdzie ma być tunel, musimy rozwiązać kwestię odwodnienia – informuje naczelnik wydziału dróg. – Aby w późniejszym czasie nie było konieczności naruszania ronda na skrzyżowaniu ul. Sidorskiej z al. Jana Pawła II, od odcinka alei zleciliśmy dodatkową dokumentację na kanał deszczowy. Kanalizacja będzie przebiegała od ul. Kościuszki, z ujęciem przy moście do rzeki.

Jak zapewnia naczelnik Tychmanowicz, dokumentacja jest już na ukończeniu. – Rozpoczęcie prac planowane jest na początek sierpnia – mówi Renata Tychmanowicz.

Sidorska to jedna z głównych wylotówek miasta. Do tej pory udało się wyremontować jeden odcinek tej ulicy. W listopadzie 2022 roku oddano do użytku 1,3 km ul. Sidorskiej od rogatek Białej Podlaskiej do skrzyżowania z al. Solidarności. Jego całkowity koszt wynosił niemal 6 mln zł, w tym dofinansowanie z rządowego Funduszu Dróg Samorządowych opiewało na prawie 3 mln zł.

Radni nie zajmą się wnioskiem mieszkańców

BIAŁA PODLASKA Miasto szykuje się do budowy ronda na skrzyżowaniu ul. Jana III Sobieskiego z ul. Janowską. Tymczasem właściciele przyległych działek zgłaszają radnym uwagi. Ci jednak sprawą się nie zajmą.

Skrzyżowanie Janowskiej z Sobieskiego ma zostać przebudowane w ramach inwestycji „Projekt i przebudowa ul. Janowskiej na odcinku od skrzyżowania z ul. Jana III Sobieskiego do skrzyżowania z ul. Armii Krajowej (łącznie ze skrzyżowaniami)". W lutym tego roku rozstrzygnięto przetarg na to przedsięwzięcie. Jego realizacją w trybie zaprojektuj – wybuduj zajmuje się bialska firma PRD Sp. z o.o. za kwotę 13 mln 489 tys. 210 zł.

FOT. JOANNA DANIELEWICZ

Radni stwierdzają, że wniosek właścicieli działek przylegających do planowanego ronda przekazany zostaje do rozpoznania przez właściwy organ, czyli prezydenta miasta.

Inwestycja ma być gotowa w połowie przyszłego roku.

Obecnie trwają prace projektowe. W kwestii projektowania przyszłego ronda na skrzyżowaniu Janowskiej z Sobieskiego swoje zastrzeżenia w czerwcu do rady miasta w pisemnym wniosku złożyli właściciele sąsiadujących z terenem działek. Wniosek trafił pod obrady komisji ds. skarg, wniosków i petycji. Wnioskujący poprosili o interwencję. „Koncepcja będąca załącznikiem do przetargu w systemie zaprojektuj i wybuduj zakłada budowę łącznika na działce nr X co w ocenie wnioskujących jest zupełnie nieracjonalnym pomysłem z punktu widzenia wydatkowania środków publicznych, uniemożliwi budowę parkingów podziemnych dla planowanych budynków" – czytamy w uzasadnieniu do projektu uchwały, jaką komisja złożyła do rady miasta po przestudiowaniu wniosku na posiedzeniu 22 lipca.

Komisja nie odniosła się do zasadności złożonego wniosku. Skierowała do rady projekt, zgodnie z którym radni stwierdzają, że wniosek przekazany zostaje do rozpoznania przez właściwy organ, czyli prezydenta miasta. Taka uchwała została przegłosowana na posiedzeniu rady miasta 29 lipca.

Czemu radni nie zajęli się rozpatrzeniem wniosku? Podczas komisji ds. petycji urzędnicy z referatu prawnego poinformowali, że sprawy dotyczące budowy dróg, zgodnie z ustawą o drogach publicznych, rozpatruje zarządca drogi. W Białej Podlaskiej tym organem właściwym do rozstrzygania w tej kwestii jest prezydent miasta. Jak usłyszeli radni na komisji, gdyby rada chciała podjąć decyzję w sprawie zasadności tego wniosku, takie rozstrzygniecie mogłoby być uchylone przez WSA.

Naczelnik wydziału dróg **Renata Tychmanowicz** zapewniła natomiast radnych, członków komisji, że wnioskodawcy są w kontakcie z urzędnikami i uczestniczą w procesie planowania inwestycji, co do której złożyli wniosek. – Tu chodzi dokładnie o projektowanie wjazdów do ich działek, które znajdują się przy planowanej inwestycji. Wniosek został przekazany do projektantów, by zjazdy powstały w sposób bezpieczny i zgodny z przepisami – informowała podczas posiedzenia komisji ds. petycji naczelnik Tychmanowicz. – Nie wiem więc, czemu taki wniosek został złożony do rady miasta, bo gdyby wnioskodawcy byli pominięci w tym procesie projektowania, to rozumiem. Zapewniam jednak, że tu takiej sytuacji nie ma – stwierdziła naczelnik wydziału dróg.

Joanna Danielewicz

Brak chętnych na zaprojektowanie bulwarów

BIAŁA PODLASKA Teren między ul. Łomaską i Al. Tysiąclecia ma być obszarem rekreacji z nadrzecznymi bulwarami, ścieżkami, pomostem wiodącym przez oczko wodne przy miejskim rynku. Na razie jednak nie ma komu tych planów przelać na papier.

Przetarg na projekt zadania „Budowa drogi pieszo-rowerowej w dolinie rzeki Krzny na odcinku pomiędzy ul. Łomaską a ul. Aleja 1000-lecia wraz z zagospodarowaniem przyległego terenu oraz terenu przy pawilonie na ul. Żurawiej na cele turystyczne, edukacyjne i wypoczynkowe" został ogłoszony w połowie lipca.

To inwestycja wpisująca się w koncepcję zagospodarowania doliny Krzny pod nazwą: „Wykorzystanie walorów przyrodniczych doliny Krzny do celów edukacyjnych i turystycznych – etap II". Miasto na realizację przedsięwzięcia zamierza pozyskać dotację z Europejskiego Funduszu Rozwoju Regionalnego w ramach programu Fundusze Europejskie dla Lubelskiego 2021 – 2027.

FOT. JOANNA DANIELEWICZ

Urzędnicy rozpisali przetarg, który miał wyłonić wykonawcę projektu m.in. bulwarów nad Krzną. Nie zgłosił się żaden oferent

W tym roku w budżecie Białej Podlaskiej przewidziano na to pół mln zł. A wkład własny do inwestycji miasto szacuje na 700 tys. zł.

Urzędnicy rozpisali przetarg, który miał wyłonić wykonawcę projektu. Jego zadaniem jest przygotowanie dokumentacji projektowej na drogę pieszo-rowerową, nawiązującą do istniejącej ścieżki przy stanicy kajakowej, ścieżki wzdłuż rzeki oraz jej włączenie w ul. Łomaską, Al. Tysiąclecia, bulwary rzeczne od stanicy kajakowej w kierunku mostu przy Al. Tysiąclecia. Te miałyby mieć kształt schodów i podestów na nabrzeżu. Znajdowałyby się tam leżanki, zadaszone ławostoły, kosze na śmieci, stojaki na rowery, stacje naprawy rowerów.

Kolejną częścią inwestycji miałoby być zagospodarowanie terenów wokół oczka wodnego przy rynku miejskim na Al. Tysiąclecia. Staw ma zostać oczyszczony, a wokół niego powstać mają ścieżki z desek oraz pomost drewniany dzielący zbiornik na dwie części. Wokół zbiornika ma być dużo zieleni, budki lęgowe dla ptaków i budki dla nietoperzy.

Trzecią częścią planu ma być projekt terenu wypoczynkowego przy ul. Żurawiej, gdzie przy istniejącym już pawilonie edukacyjnym nad rzeką miałaby stanąć tężnia solankowa i powstać ogród społeczny.

Na razie prace nad przygotowaniem projektu jednak nie ruszą. 24 lipca na BIP pojawiła się informacja o unieważnieniu przetargu. „W przedmiotowym postępowaniu do upływu terminu składania ofert nie złożono żadnej oferty" – poinformował bialski magistrat.

Joanna Danielewicz

eprasa.pl ed2579b680

Nadbużański Festiwal Teatrów dla Dzieci GADUCHA tradycyjnie trwał trzy dni

GADUCHA nie zawiodła!

NASZ SŁOWO PODLASIA PATRONAT

GMINA SARNAKI W Sarnakach, Mierzwicach i Serpelicach odbyła się jubileuszowa GADUCHA. Od 2 do 4 sierpnia w nadbużańskich wsiach popisy swoich umiejętności dały grupy teatralne z całego kraju.

DOROTA HOJDA

FOT. GRZEGORZ ARASYMOWICZ/FACEBOOK

Przedstawienie oparte na książce Marii Konopnickiej pt. „Szkolne przygody Pimpusia Sadełko" w wykonaniu teatru Itakzagramy

FOT. FESTIWAL GADUCHA

Na tegorocznej edycji GADUCHY publiczność dopisała

– Chcemy, aby nasz festiwal był wyjątkową i ubogacającą formą rodzinnego spędzania wolnego czasu, a w szczególności czasu wakacyjnego. Wierzymy, że przyczynimy się do budowania relacji i integracji rodzin. Prezentując różnorodne formy teatralne, zapewnimy edukację artystyczną dzieci i dorosłych – zapowiadała **Magdalena Rudnik**, dyrektorka festiwalu. Zgodnie z zapowiedziami GADUCHA i w tym roku skradła serca miłośników występów na żywo. Tegoroczny festiwal odbył się pod patronatem rzecznika praw dziecka. Patronem medialnym wydarzenia było Słowo Podlasia.

W tym roku Nadbużański Festiwal Teatrów dla Dzieci GADUCHA tradycyjnie trwał trzy dni. W programie znalazło się dwanaście tytułów spektakli dla dzieci zagranych przez dziesięć zespołów teatralnych. Jako wydarzenia towarzyszące odbyły się animacje i warsztaty, na których tworzono lalki teatralne. Dzieci wykonały kukiełki klauna, kota i Haneczki, maski teatralne i żabę z kultowej bajki o Muppetach. Nie zabrakło muzyki na żywo. Ostatniego dnia wydarzenia grupa zainteresowanych odwiedziła lokalną strażnicę OSP i skorzystała z przygotowanych przez druhów i druhny aktywności. Jak co roku, między spektaklami było można posilić się domowym jedzeniem od lokalnych kół gospodyń wiejskich. Podczas festiwalu panie z KGW sprzedawały własnoręcznie wykonane gadżety, by zarobić na nowe stroje ludowe, którymi będą zachwycały podczas przyszłorocznej GADUCHY.

Dla widzów dorosłych odbył się recital aktorsko-wokalny, a ci mniejsi – choć i duzi także – na scenie mogli zobaczyć m.in. grupę O!Teatr, która łączy elementy komediowo-kabaretowe z lalkowym teatrem dla dzieci, przedstawienie oparte na książce Marii Konopnickiej pt. „Szkolne przygody Pimpusia Sadełko" w wykonaniu teatru Itakzagramy, spektakl uliczny Teatru Na Walizkach „Beczka śmiechu".

FOT. FESTIWAL GADUCHA

O pełne brzuchy zadbały panie z KGW Korniczanki, które karmiły przybyłych domowymi racuchami i drożdżówkami

FOT. GRZEGORZ ARASYMOWICZ/FACEBOOK

Szaloną zabawę zapewnili także profesjonalni animatorzy

FOT. GRZEGORZ ARASYMOWICZ/FACEBOOK

Jako wydarzenia towarzyszące odbyły się warsztaty, na których tworzono m.in. maski teatralne

Kolejne tysiące na żłobek

ŁOSICE Nowy żłobek miejski w Łosicach jeszcze w tym roku wypełni się sporą gromadką podopiecznych. Do września, zanim rodzice przyprowadzą na ulicę Świętego Stanisława swoje pociechy, teren za budynkiem może wyglądać całkiem inaczej niż dotychczas.

W styczniu pracownicy Urzędu Miasta i Gminy w Łosicach opublikowali publiczne plany postępowań na 2024 rok. Projekty przewidziane do realizacji w danym roku finansowym w Łosicach i przynależącej do miasta gminie zakładały m.in. pomoc najmłodszym mieszkańcom oraz ich rodzicom. 110 tys. zł miało zostać przeznaczone na wyposażenie przedszkola przy ulicy Świętego Stanisława w Łosicach, a 100 tys. zł na powstający w tym samym budynku żłobek. W maju burmistrz Mariusz Kucewicz ogłosił pierwszą rekrutację do Żłobka Miejskiego nr 1. Już od tego roku szkolnego 32. dzieci będzie mogło korzystać z nowej placówki. – Żłobek wybudowany, przyszedł czas na zagospodarowanie terenu wokół – ogłosili urzędnicy 30 lipca.

Kolejna inwestycja dotyczy modernizacji obszaru zielonego przy budynku na osiedlu Bialska. Podpisana umowa na realizację zadania precyzuje powstanie całkiem nowego placu zabaw. Inwestycja w kwocie 902 tys. 820 zł brutto ma obejmować m.in. demontaż i montaż nowego ogrodzenia przedszkola, usunięcie starych nawierzchni, założenie trawników i nasadzenia zieleni, wykonanie nowych dojść i dojazdów, budowę wiaty śmietnikowej oraz zadaszenia na wózki. Na terenie za zabudowaniami staną nowe ławki, altana, piaskownice, domki, huśtawka wahadło, zjeżdżalnia, tor z przeszkodami, siatka do wspinaczki oraz skrzynie z ogrodami warzywnymi. Dzieci będą mogły bawić się także na bujakach do wyboru w kształcie auta, motocyklu lub konia. Pozostawione mają zostać także istniejące już urządzenia placu zabaw.

(dh)

W Łosicach rozmawiały pokolenia

POWIAT ŁOSICKI „Dialog pokoleń" to projekt realizowany od 2014 r. w ramach programu „Ojczysty – dodaj do ulubionych", ogłoszonego przez Narodowe Centrum Kultury. Celem projektu jest ocalanie od zapomnienia resztek gwary, która zachowała się jeszcze w języku najstarszych mieszkańców polskich wsi. W tym roku miejscem badań językowych była ziemia łosicka.

FOT. DIALOG POKOLEŃ/FACEBOOK

Podczas wydarzenia wystąpił Zespół Pieśni i Tańca Ziemi Łosickiej, który w swoich aranżacjach wykorzystuje lokalną gwarę. Na scenie towarzyszył im duet Gala i Jerzy Kosteccy, którzy wykonali pieśni ukraińskie i białoruskie

Najważniejszym zadaniem „Dialogu pokoleń" jest nagrywanie i spisywanie wspomnień najstarszych mieszkańców wsi, którzy opowiadają, jak to bywało dawniej. Uczniowie biorący udział w projekcie odkrywają w opowieściach swoich babć i dziadków wyrazy już dziś nieużywane, czasami niezrozumiałe. Takie klejnoty polskiej mowy są później omawiane na warsztatach prowadzonych przez językoznawców z różnych ośrodków akademickich. Odkryte przez uczniów słowa, jeśli zostały przez językoznawców ocenione jako gwarowe, znalazły się (lub znajdą) na stronie internetowej projektu dialogpokolen.uw.edu.pl. W ciągu ostatnich 10 lat „Dialog pokoleń" gościł w Suwałkach, Sejnach, Augustowie, Grajewie, Ostrowi Mazowieckiej, Dąbrowie Białostockiej i wielu innych miejscowościach Polski północno-wschodniej. W tym roku miejscem badań była Ziemia Łosicka.

W roli badaczy języka znaleźli się uczniowie ze szkół w Niemojkach, Platerowie i Ruskowie. Wyniki swoich poszukiwań przedstawili w czasie warsztatów, odbywających się w dniach 22-29 lipca. Słownictwo gwarowe, używane przez mieszkańców Ziemi Łosickiej, przedstawił prof. Zygmunt Gałecki i mgr Paweł Ostaszewski w referatach wygłaszanych na konferencji naukowej, odbywającej się w Łosickim Domu Kultury.

Podczas jednego z ostatnich dni uczestnicy mieli okazję zgłębić tematykę związaną z pobytem Stefana Żeromskiego na tych terenach i wziąć udział w wędrówce jego szlakiem, która rozpoczęła się w Niemojkach. Konferencję zakończyło ognisko integracyjne. Organizatorzy podkreślili, że wydarzenie było nie tylko okazją do pogłębienia wiedzy, ale także do budowania dialogu między różnymi pokoleniami. Ostatniego dnia w ramach wydarzenia odbyło się V dyktando „Dialogu Pokoleń". W kategorii młodzieży szkolnej wygrała Dominika Baran, drugie miejsce zajęła Weronika Baran, a trzecia była Amelia Scech. W kategorii dorosłych zwyciężyła Agnieszka Świerczewska z Siedlec. Na kolejnych miejscach uplasowała się Lucyna Bagińska, Katarzyna Bielińska oraz Patrycja Baranek.

Podziękowania za wsparcie Dialogu Pokoleń 2024 skierowano do burmistrza Miasta i Gminy Łosice, Łosickiego Domu Kultury, Narodowego Centrum Kultury oraz innych partnerów i sponsorów, którzy przyczynili się do sukcesu tego wydarzenia.

(dh)

FOT. DIALOG POKOLEŃ/FACEBOOK

Laureatki dyktanda „Dialog Pokoleń"

eprasa.pl ed2579b680

Główny bieg liczył 10 km, a na metę dotarło 117 zawodników

Pobiegli ulicami miasta

MIĘDZYRZEC PODLASKI „Międzyrzecka Dycha" cieszyła się ogromnym zainteresowaniem nie tylko dorosłych wielbicieli biegania, ale też młodzieży i dzieci. W wydarzeniu uczestniczyło ponad 220 osób, nie tylko z regionu, ale z różnych części województw lubelskiego i mazowieckiego.

ANNA CHODYKA

W „Międzyrzeckiej Dysze" wzięło udział ponad 220 osób

Główny bieg liczył 10 km, na metę dotarło 117 zawodników. Wśród mężczyzn pierwszy bieg ukończył Adam Wasilewski z Brzozowicy. Najlepszy zawodnik z Międzyrzeca Tomasz Michalak zajął 14 miejsce. Dystans 10 km przebiegło 30 kobiet. Pierwsza na metę dotarła Beata Dąbrowska z Siedlec. Pierwsza na mecie międzyrzeczanka Beata Chruściel zajęła w ogólnym rozliczeniu piąte miejsce.

W biegu nordic walking, który odbywał się na dystansie 5 km, wzięło udział 13 osób. Wśród mężczyzn pierwsze miejsce zajął Sylwester Męczyński z Miś, drugie miejsce zajął Marcin Zemła z Międzyrzeca. W rywalizacji nordic walking wygrała Teresa Hryciuk z Białej Podlaskiej. Rywalizacja w biegach odbyła się również na Orliku, który znajduje się obok krytej pływalni, tam biegały dzieci.

„Międzyrzecka Dycha" wpisuje się w Grand Prix Traktu Brzeskiego, który powrócił po kilku latach przerwy. Grand Prix Traktu Brzeskiego obejmuje kilka inicjatyw: Półmaraton Wiązowski, Ogólnopolskie Biegi Uliczne w Mińsku Mazowieckim, Rodzinny Piknik Biegowy Biała Biega, Uliczna Międzyrzecka Dycha, Bieg Siedleckiego Jacka oraz Biegiem przez Platerów.

– „Międzyrzecką Dychę" zorganizowaliśmy jak zawsze w lipcu, dopisała pogoda, była też wysoka frekwencja. Zgłosiło się 220 osób, w tym dzieci i seniorzy. Zainteresowanie zawodami było ogromne, podobnie jak w poprzednich latach – mówił **Arkadiusz Myszka,** zastępca burmistrza Międzyrzeca Podlaskiego.

„Międzyrzecka Dycha" należy do cyklu Grand Prix Traktu Brzeskiego, więc w wydarzeniu wzięło dużo osób z Warszawy, Siedlec i Białej Podlaskiej. – Na Orliku odbyły się biegi dla dzieci, dystanse miały po kilkaset metrów. Bieg główny miał miejsce na trasie 5 km, w sumie biegacze przebiegli dwie pętle czyli 10 km. Natomiast trasa nordic walking liczyła 5 km – przekazał Arkadiusz Myszka. Wyjaśnił, że organizatorem „Międzyrzeckiej Dychy" był Miejski Ośrodek Sportu i Rekreacji, a sponsorem firma dr Gerard oraz bialskie starostwo powiatowe. Wskazał, że wydarzenie wsparli wolontariusze ze stowarzyszenia Elementum, policjanci oraz strażacy z OSP Stołpno, OSP Zawadki i OSP Śródmieście.

ZDJĘCIA MIĘDZYRZEC.INFO
Głównym punktem imprezy był bieg na trasie 10 km ulicami miasta

Uczestnicy konkurowali też w biegu nordic walking na dystansie 5 km

Medale wręczał burmistrz Paweł Łysańczuk

Wyniki konkurencji „Międzyrzeckiej dychy"

Bieg na 10 km – mężczyźni: 1. Adam Wasilewski – Brzozowica – 00:35:22, 2. Kamil Jankowski – Pogorzel – 00:35:33, 3. Rafał Klimek – Wisznice – 00:35:48, 4. Tomasz Michalak – Międzyrzec – 00:42:57.
Bieg na 10 km – kobiety: 1. Beata Dąbrowska – Siedlce – 00:40:37, 2. Żaneta Konstanty – Warszawa – 00:42:19, 3. Agata Wójcik - Podgłębokie – 00:43:37.
Bieg Nordic Walking - mężczyźni: 1. Sylwester Męczyński – Misie – 00:30:50, 2. Marcin Zemła – Międzyrzec – 00:30:53, 3. Paweł Jagieła – Biała Podlaska – 00:31:16.
Bieg Nordic Walking – kobiety: 1. Teresa Hryciuk – Biała Podlaska – 00:34:17, 2. Magdalena Wysocka – Skórzec – 00:34:55, 3. Marlena Święch – Mińsk Mazowiecki – 00:36:37
9 lat i młodsi – dziewczynki - 100 m: 1. Monika Łobejko, 9 lat i młodsi – chłopcy - 100 m: 1. Marcel Duda, 10-12 lat – dziewczęta - 300 m: 1. Ala Biernacka, 10-12 lat – chłopcy - 300 m: 1. Kacper Rudzki, 13-15 lat – dziewczęta - 600 m: 1. Julia Szcześnik, 13-15 lat – chłopcy - 600 m: 1. Michał Łukawski.

Uczestniczyli w rajdzie i rozegrali turniej

GMINA MIĘDZYRZEC PODLASKI **Ponad 150 osób wzięło udział w rajdzie rowerowym, który odbył się na terenie gminy Międzyrzec Podlaski. Tego samego dnia odbył się też turniej piłki nożnej, w którym uczestniczyło siedem drużyn. Inicjatywa odbyła się już czternasty raz pod hasłem „OSP Jelnica na sportowo".**

FOT. MIĘDZYRZEC.INFO
Już po raz czternasty zorganizowano rajd rowerowy i turniej piłki nożnej „OSP Jelnica na sportowo"

– Już po raz czternasty, 28 lipca, zorganizowaliśmy rajd rowerowy i turniej piłki nożnej „OSP Jelnica na sportowo". W turnieju zagrało siedem drużyn. Wygrał Royal Rogoźnica, drugie miejsce zajęła Royal Jelnica, a trzecie Cichobiegi. W rajdzie wzięło udział 158 osób, uczestnicy wyruszyli spod orlika w Jelnicy. Powitali ich organizatorzy pod remizą, gdzie można było poczęstować się kiełbaską. To była bardzo udana impreza, zapraszam za rok – mówił **Andrzej Andrzejewicz** prezes OSP Jelnica.

Dodał, że w przyszłym roku będzie to jubileusz – piętnastolecie, połączone z obchodami 65-lecia powstania Ochotniczej Straży Pożarnej w Jelnicy. – Dziękuję wszystkim sponsorom, osobom prywatnym, firmom, które nas wspierały oraz członkiniom Koła Gospodyń Wiejskich Jelniczanki, które przygotowały pyszny poczęstunek. Dziękuję też wójtowi i GOK, którzy także nam pomogli w organizacji wydarzenia. Dziękuję również księdzu Dariuszowi Parafiniukowi proboszczowi parafii pw. św. Mikołaja w Międzyrzecu Podlaskim, który ufundował puchar za pierwsze miejsce w turnieju piłki nożnej – przekazał Andrzej Andrzejewicz.

Poinformował, że trasa rowerowa liczyła 22 km, po drodze były przystanki i z rowerzystami jechał samochód z zabezpieczeniem, na wypadek, gdyby komuś zepsuł się rower lub źle się poczuł. – Najmłodszy uczestnik miał sześć lat. W rajdzie wzięły udział całe rodziny – przekazał.

– „OSP Jelnica na sportowo" to inicjatywa lokalna, wspierana przez Urząd Gminy Międzyrzec Podlaski w ramach małych grantów. Cieszymy się, że środowisko miejscowości Jelnica kontynuuje ten cykl spotkań „OSP Jelnica na sportowo". Chce być aktywnym uczestnikiem życia społecznego i kulturalnego gminy. Bardzo aktywnie działa tutaj OSP Jelnica i Koło Gospodyń Wiejskich. Pokłosiem tej współpracy jest to wydarzenie – mówił wójt **Krzysztof Adamowicz.** Dodał, że jest to bardzo ważna inicjatywa integrująca społeczeństwo i samorząd gminy. – Wydarzenie odbywa się w dobrej, przyjaznej atmosferze – zaznaczył wójt.

– W rajdzie wzięłam udział już cztery razy. Bardzo mi się podobało. Szkoda, że rajd trwał tak krótko. Lubię jeździć rowerem, na rajdzie była dobra zabawa, za rok również chciałabym wziąć udział w tym wydarzeniu – mówiła **Grażyna Cep** z Sawek.

Anna Chodyka

Modernizacja Orlika już wkrótce!

MIĘDZYRZEC PODLASKI **Wkrótce rozpocznie się modernizacja kompleksu sportowego przy Zespole Placówek Oświatowych nr 3 w Międzyrzecu Podlaskim. Wykonawcą inwestycji jest spółka Gardenia.**

Jak podaje burmistrz Paweł Łysańczuk, jeszcze w tym roku boisko będzie jak nowe. – Wymienimy też część ogrodzenia, a stare oprawy oświetleniowe zamienimy na ledowe – wyjaśnia. Dodaje, że zamontowane zostaną też nowe piłkochwyty.

– Koszt inwestycji wyniesie 790 552,98 zł, z czego 50 proc. pokrywa Ministerstwo Sportu i Turystyki ze środków Funduszu Rozwoju Kultury Fizycznej w ramach programu Modernizacja kompleksów sportowych „Moje boisko – Orlik 2012" – Edycja 2023 – przekazuje burmistrz.

Ministerstwo Sportu postanowiło dać szansę samorządom właśnie na modernizację już istniejących boisk. – Przez lata Orliki były kluczowe dla rozwoju lokalnej infrastruktury sportowej. Wiele z nich wymaga remontów i modernizacji. Wychodzimy więc naprzeciw oczekiwaniom samorządów oraz społeczności lokalnych – mówił minister **Sławomir Nitras** podczas inauguracji tegorocznej edycji programu.

oprac. (ach)

FOT. MIEDZYRZEC.PL
W najbliższym czasie ma się rozpocząć modernizacja Orlika przy Zespole Placówek Oświatowych nr 3

eprasa.pl ed2579b680

Zdaniem radnego i członka rady parafialnej w Polskowoli wina za opóźnienia leży po obu stronach

Parafia w końcu dostanie dotację

GMINA KĄKOLEWNICA Rada gminy Kąkolewnica przyjęła uchwałę o przekazaniu parafii w Polskowoli dotacji na prace konserwatorskie w kościele. Parafia otrzyma dofinansowanie jako ostatnia. Wcześniej nie dostarczyła dokumentów. – Wina leży po obu stronach – kwituje dziś radny, który w czerwcu chciał szukać odpowiedzialnych za opóźnienie.

JOANNA DANIELEWICZ

FOT. WIKIPEDIA

Restauracja kościoła w Polskowoli będzie mogła ruszyć. Rada gminy podjęła w lipcu decyzję o przekazaniu dotacji

Gmina Kąkolewnica otrzymała ponad 1 mln zł na cztery zadania w ramach rządowego programu odnowy zabytków. Pieniądze (tu podajemy kwoty przyznanych dotacji) mają zasilić: prace konserwatorskie w kościele parafialnym pw. Św. Jana Apostoła i Ewangelisty w Polskowoli – 240 tys. zł; konserwację i renowację ołtarza głównego w kościele parafialnym pw. Św. Filipa Neri w Kąkolewnicy – 450 tys. zł, wymianę pokrycia dachowego wraz z montażem odwodnienia dachu w kościele parafialnym pw. Św. Antoniego Padewskiego w Turowie – 310 tys. zł, wymianę zadaszenia pomnika wraz z zagospodarowaniem miejsca pamięci „Uroczysko Baran" w Kąkolewnicy – 170 tys. zł.

Szukanie winnych

Kilka miesięcy temu ówczesny sekretarz gminy Marcin Czyżak informował radnych, że dopiero gdy parafie złożą komplety odpowiednich dokumentów, zapadać będzie decyzja o przekazaniu dotacji na prace rewitalizacyjne w kościołach, na które pozyskała fundusze gmina. – Ustaliliśmy z proboszczami pewną ścieżkę działania, zaprosiliśmy do gminy, by pomóc wypełnić pewne dokumenty, ale są do wykonania działania, które należą do parafii. Ustaliliśmy terminy i dajemy czas proboszczom na wykonanie pewnych czynności i skompletowanie dokumentacji – relacjonował radnym postęp działań **Marcin Czyżak**.

W czerwcu tego roku na sesji rady gminy pojawiły się dwa projekty uchwał dotyczących udzielenia dotacji parafiom w Kąkolewnicy i Turowie. Pierwsza otrzymać ma 459 tys. 200 zł. na renowację ołtarza głównego w kościele pw. św. Filipa Nerii. Druga na wymianę dachu i jego odwodnienie w kościele pw. św. Antoniego Padewskiego otrzyma 316, 330 zł. To już kwoty z wkładem własnym, zapisane w tegorocznym budżecie gminy.

Nie przygotowano natomiast wniosku dla parafii w Polskowoli, dla której w planie budżetowym gminy przewidziano 244,9 tys. zł. Przyczyny dochodził wówczas radny Leszek Kokoszkiewicz, również członek rady parafialnej w Polskowoli. – Z parafii w Polskowoli nie wpłynął kompletny wniosek, więc uchwały w sprawie przekazania dotacji nie można podjąć. Taki wniosek musi być złożony z całą dokumentacją po prostu. A z naszej strony, myślę, że nie będzie temat wstrzymywany – zapewniała wójt **Anna Mróz**.

Radny Kokoszkiewicz szukał jednak winnych całej sytuacji. – Nie mieliśmy pisma, co się ze sprawą dzieje. Do końca maja jako rada parafii nic nie wiedzieliśmy. Kto był pośrednikiem między gminą a kościołem? – dociekał i zarzucił w tym temacie zaniedbania na linii parafia-gmina.

– To parafia jest zarządcą nieruchomości, my nie jesteśmy stroną. Jeśli ktoś czegoś nie dopilnował, to parafia ma zarządcę, gmina nie ma tu nic do powiedzenia – skwitowała zarzuty radnego wójt Anna Mróz. Zapewniła również, że na przyznane dotacje jest promesa i pieniądze, które parafiom zostały przyznane, nie przepadną. Natomiast gmina w tym względzie będzie pilnować procedur.

Nie ma tematu

Pod koniec lipca na sesji nadzwyczajnej temat dotacji dla parafii w Polskowoli wrócił. Pojawił się projekt uchwały dotyczący przekazania dotacji na prace konserwatorskie w kościele w Polskowoli.

Cześć z radnych chciała jednak przy okazji wrócić do dyskusji wywołanej wokół tematu w czerwcu. – Na jednej z ostatnich sesji wywiązała się dyskusja o odpowiedzialności za opóźnienie w przyjęciu tej uchwały. Oczywiście mi się też wtedy oberwało, bo chciałem dociec, kto odpowiada za to, że nie były podejmowane wtedy wszystkie trzy uchwały – wrócił do tematu radny **Piotr Jezierski**.

Radny Kokoszkiewicz, który w czerwcu sam zapowiadał, że będzie dociekał, kto zawinił, teraz nie chciał drążyć tematu. – Myślę, że ten miesiąc dał możliwość zorientować się, kto był winny. Ja w odpowiednim czasie przygotuję informację na ten temat – próbował zakończyć dyskusję. Jednak tym razem to radny Jezierski chciał znać szczegóły. – Wówczas na sesji jednoznacznie było wskazanie na radnych poprzedniej kadencji. Pan mi zasugerował, że nie jestem parafianinem w Polskowoli, ale moi wyborcy są i pytali, gdzie kto zawinił. Pan jest w radzi parafii więc chciałbym to usłyszeć, po czyjej stronie jest wina – dociekał.

Na to od kolegi radnego usłyszał krótkie podsumowanie. – Szczerze, to nie było woli ani po jednej, ani po drugiej stronie – skwitował radny Kokoszkiewicz.

Wielka budowa trwa, a ludzie narzekają na drogi

RADZYŃ PODLASKI Ofensywa budowlana na drogach miasta trwa w najlepsze. Modernizowane są największe arterie Radzynia Podlaskiego. Problem w tym, że mieszkańcy czekają na remont swoich uliczek. A z wyliczeń magistratu wynika, ze 70 procent nawierzchni w mieście potrzebuje remontów.

2024 rok to początek prac na wielu ważnych ulicach miasta. W budżecie tego roku wpisane zostały inwestycje dwuletnie, które obejmą: przebudowę infrastruktury drogowej z modernizacją sieci wodno–kanalizacyjnej na ul. Armii Krajowej i Żeromskiego, Warszawskiej i Chomiczewskiego, Wyszyńskiego. Modernizacja infrastruktury drogowej obejmie ul. Partyzantów i Lisowskiego. Łącznie nakłady w 2024 roku na inwestycje drogowe zaplanowano w kwocie 23 mln 413 tys. zł w tym 2,4 mln zł to środki własne, a niespełna 21 mln zł z dofinansowań.

Tymczasem rzeczywistość skrzeczy. Do magistratu zgłaszają się mieszkańcy, którzy przypominają o stanie ulic, przy których mieszkają. Choćby ulicy Leśnej. – Plan jest taki, by materiał zdjęty z ul. Wyszyńskiego trafił na ul. Leśną. Ta została już wykorytowana i wyrównana, czeka na rozłożenie materiału – zapewniał podczas internetowego spotkania z mieszkańcami burmistrz **Jakub Jakubowski**. – Jedną z pierwszych naszych decyzji było zlecenie projektów na ulice Sitkowskiego fragment Podlaskiej i Leśnej, by połączyć ul. Partyzantów z Sitkowskiego, i Podlaską. Nie wiem, kiedy uda się zrealizować projekt, bo jesteśmy na etapie planów koncepcyjnych.

FOT. JAKUB JAKUBOWSKI - BURMISTRZ RADZYNIA PODLASKIEGO (FB)

– Staramy się panować nad tymi inwestycjami drogowymi, które obecnie są prowadzone. Ulica Warszawska na odcinku od Lidla do siedziby magistratu będzie zakończona w tym roku – informuje burmistrz Jakub Jakubowski, który przyznaje, że inwestycje drogowe nadzoruje na bieżąco

O myślenie koncepcyjne obecnej władzy postarały się przez lata poprzednie władze miasta. Jak mówi burmistrz Jakubowski: – Około 70 proc. ulic w naszym mieście wymaga prac. Mamy je w głowie. Dotychczas myśleliśmy wciąż o pałacu Potockich, a ulice leżały odłogiem.

Wyzwania drogowe stojące przez nowym burmistrzem z pewnością widział poprzednik, który na ostatniej sesji rady miasta poprzedniej kadencji, gdy już wiedział, że z funkcją się żegna, niewidziane dotąd potrzeby w radzyńskiej sieci dróg zauważył: – Co czeka miasto na przyszłość w mojej ocenie? Budowa całej sieci dróg , np. całej Zabielskiej, całej sieci na Satuniu II. Z punktu widzenia obecnego burmistrza takie potrzeby widać – wyrokował Jerzy Rębek.

Z budową całej sieci ulic osiedlowych może być na razie problem. – Staramy się panować nad tymi inwestycjami drogowymi, które obecnie są prowadzone. Ulica Wyszyńskiego będzie miała nową nawierzchnię jeszcze w tym roku. Podobnie ulica Warszawska na odcinku od Lidla do siedziby magistratu będzie zakończona w tym roku. Na odcinku od urzędu miasta do kościoła Św. Trójcy będzie realizowana w roku przyszłym. Podobnie ulica Chomiczewskiego od Warszawskiej do mostu będzie realizowana w przyszłym roku – wylicza Jakub Jakubowski.

Na realizację innych miejskich ulic trzeba znaleźć finansowanie, co w niedopinającym się budżecie jest trudne. – Mamy deficyt, który może zakończyć się długiem, choć mam nadzieję, że uda się tego uniknąć – przyznaje Jakub Jakubowski. O kredycie myśli, ale nie w kontekście deficytu. – Jeśli mielibyśmy zaciągać kredyt, to nie na poczet pokrycia deficytu, a na pokrycie inwestycji w ulice.

Szukamy dziś przede wszystkim ścieżek, by wygenerować oszczędności – dodaje Jakubowski.

Joanna Danielewicz

eprasa.pl ed2579b680

Urząd marszałkowski przyjął plan samorządów w ramach planu Zintegrowanych Inwestycji Terytorialnych

Na samorządy czeka ponad 40 mln zł

POWIAT RADZYŃSKI W ostatnich dniach lipca zarząd województwa zatwierdził strategię Zintegrowanych Inwestycji Terytorialnych 2021-2027 wspólną dla czterech radzyńskich samorządów. Na zaplanowane przedsięwzięcia mogą otrzymać ponad 40 mln zł.

JOANNA DANIELEWICZ

FOT. UG RADZYŃ PODLASKI / ARCHIWUM

– Środki finansowe, które przekierowaliśmy na region radzyński, przyczynią się do znaczącego rozwoju infrastruktury, poprawy jakości życia mieszkańców oraz estetyki naszego otoczenia – informuje Jarosław Kwasek, członek zarządu Województwa Lubelskiego

Planowanie inwestycji, jakie będą priorytetowe dla Miejskiego Obszaru Funkcjonalnego Radzyń Podlaski w latach 2021-2027, zaczęło się trzy lata temu. Wówczas powstawały pierwsze pomysły dla miasta Radzyń Podlaski. – Zastanawialiśmy się, na co moglibyśmy te fundusze przeznaczyć. Pałac, który jest w trakcie rewitalizacji ma już zabezpieczone pełne finansowanie, na oranżerię staramy się o dotację, więc powstało pytanie, na co moglibyśmy przeznaczyć pieniądze, które zostaną nam przyznane – mówił w październiku 2021 roku **Jerzy Rębek** o spotkaniach odbytych w urzędzie marszałkowskim. – Podczas jednego z takich spotkań w urzędzie marszałkowskim padła propozycja, że te pieniądze mogą sfinansować zagadnienia związane z małą retencją i w tym kierunku będziemy chcieli pójść.

Jest stempel marszałka

W ramach MOF Radzyń Podlaski kooperują miasto Radzyń Podlaski, gmina Radzyń, gmina Borki i powiat radzyński. Na początku tego roku samorządy były już po konsultacjach społecznych dotyczących ZIT, a przed nimi było przyjęcie ostatecznej wersji planu przez rady samorządów.

Ostatecznie sprawa związana z przyjęciem programu przeciągnęła się i akceptacji dokonywały nowe rady, a nad ostatnim szlifem w ZIT pracowały nowe władze samorządów. Burmistrz Jakub Jakubowski informował, że już 15 maja, czyli chwilę po objęciu stanowiska, odbywał już robocze spotkanie z nowymi wójtami gmin Borki i Radzyń na temat planu pozyskania unijnych funduszy.

Ostatnie akcepty rad samorządów wchodzących w skład MOF miały miejsce na sesjach w lipcu. Dziś wszyscy mogą odetchnąć z ulgą, bo z końcem lipca członek zarządu województwa lubelskiego Jarosław Kwasek przekazał dobre wieści. – Dzisiaj na posiedzeniu zarządu Województwa Lubelskiego pozytywnie zaopiniowaliśmy Strategię Zintegrowanych Inwestycji Terytorialnych (ZIT) Miejskiego Obszaru Funkcjonalnego Radzynia Podlaskiego na lata 2021-2027. To dobra wiadomość dla samorządów tworzących radzyński związek ZIT, ponieważ zatwierdzenie strategii daje przepustkę do ubiegania się o dedykowane środki z funduszy europejskich – poinformował w swoich mediach internetowych **Jarosław Kwasek**.

Co mają w planach

Wiadomo, że pierwszą inwestycją, jaką samorządy MOF będą chciały realizować z unijnych funduszy, będzie zadanie z zakresu cyfryzacji usług publicznych. To zadanie wspólne dla czterech beneficjentów dotacji na projekty z ZIT. Burmistrz Jakubowski już nie raz informował, na czym będzie polegało wdrożenie projektu na terenie miasta Radzyń. – Utworzymy aplikację miejską/kartę mieszkańca, aby być w bliskim kontakcie z mieszkańcami. Aplikacja będzie gromadziła w jednym miejscu, przybliżała mieszkańcom i usprawniała szeregi usług świadczonych mieszkańcom – zapowiadał **Jakub Jakubowski**.

W ramach zatwierdzonego przez zarząd województwa ZIT, samorządy zrealizować mogą 12 projektów. – Łączna alokacja środków dla MOF Radzynia Podlaskiego wynosi prawie 9,5 mln euro – informuje Jarosław Kwasek.

FOT. ARCHIWUM

W ramach ZIT zaplanowano 12 przedsięwzięć. Powiat, miasto oraz gminy Borki i Radzyń pozyskają pieniądze na projekty wspólne i indywidualne w ramach Miejskiego Obszaru Funkcjonalnego

W ramach zaplanowanych inwestycji miasto Radzyń Podlaski chce przeprowadzić inwestycje związane z małą retencją i zmodernizować budynek po warsztatach szkolnych Zespołu Szkół Ponadpodstawowych przy ul. Armii Krajowej.

– Gmina Radzyń Podlaski zamierza pozyskać środki na termomodernizację obiektów użyteczności publicznej i modernizację budynku Szkoły Podstawowej w Paszkach Dużych. Gmina Borki zdecydowała się na odtworzenie dwóch naturalistycznych zbiorników retencyjnych oraz rozwój infrastruktury turystycznej w zabytkowym parku w Woli Osowińskiej. Każda z gmin będzie realizować również osobny projekt dotyczący odnawialnych źródeł energii – referuje członek zarządu województwa lubelskiego.

Powiat radzyński chce za pozyskane pieniądze uzupełnić infrastrukturę ZSP. – Drugi z projektów ma na celu opracowanie i realizację programu współpracy oraz wsparcia uczniów, rodziców i nauczycieli szkół ogólnokształcących i zawodowych powiatu radzyńskiego – wylicza Jarosław Kwasek i dodaje. – Środki finansowe, które przekierowaliśmy dzisiaj na region radzyński, przyczynią się do znaczącego rozwoju infrastruktury, poprawy jakości życia mieszkańców oraz estetyki naszego otoczenia.

Nie chcą mieszkać na Budowlanych

RADZYŃ PODLASKI Po ośmiu latach od oddania bloku komunalnego w Radzyniu Podlaskim, jego lokatorzy wnioskują do urzędników o przeniesienie. – Przychodzą do mnie matki z dziećmi – mówi burmistrz i przyznaje, że rozkłada ręce.

FOT. ARCHIWUM SŁOWA PODLASIA

32-mieszkaniowy blok oddano lokatorom w październiku 2018 roku. Miasto prezentowało budynek jako sukces w kwestii mieszkalnictwa komunalnego

Blok komunalny na ul. Budowlanych został oddany do użytku jesienią 2018 roku. To przebudowany biurowiec z lat 60-tych poprzedniego wieku, należący niegdyś do radzyńskiego PKS.

Budynek przeszedł gruntowną przebudowę na potrzeby lokali mieszkalnych. Koszt inwestycji wyniósł niespełna 2 mln zł. Miasto na realizację przedsięwzięcia pozyskało wówczas 900 tys. zł z rządowych funduszy na mieszkalnictwo socjalne.

32-mieszkaniowy blok oddano lokatorom w październiku 2018 roku. Miasto prezentowało budynek jako sukces w kwestii mieszkalnictwa komunalnego. Ówczesny dyrektor ZGL informował podczas otwarcia bloku, że mieszkania budzą zainteresowanie radzynian na tyle, że do ZGL dzwonią ludzie z pytaniem, czy jest jeszcze możliwość wynajmu.

Już wówczas pojawiały się jednak głosy, że budowa mieszkań komunalnych w tej lokalizacji to zły pomysł. Do lokali w bloku przy ul. Budowlanych trafiają najczęściej osoby niemajętne, matki z dziećmi, osoby starsze. Wiele z nich nie posiada własnego środka transportu i w tym jest największy problem. Blok przy ul. Budowlanych znajduje się bowiem po przeciwnej stronie krajowej 19-ki, niż reszta miasta, na terenie przemysłowym i inwestycyjnym miasta. Do centrum Radzynia Podlaskiego jest trudno się stąd dostać osobom niezmotoryzowanym.

– Dziesięć lat temu jako radny miejski apelowałem do ówczesnego burmistrza i mówiłem, że robimy tam mieszkańcom getto, stawiając na Budowlanych blok komunalny. Mój poprzednik obruszał się wówczas na sformułowanie „getto" i był głuchy na jakiekolwiek argumenty – mówi **Jakub Jakubowski**, obecny burmistrz, który przyznaje, że dziś, po latach, to jemu przychodzi się mierzyć z problemem stworzonym lata temu.

– W ostatnim czasie dwukrotnie gościłem mieszkańców ul. Budowlanych. Były to matki z dziećmi, które nie mają wygody, mieszkając w mieszkaniach komunalnych w tamtym rejonie. Osoby te proszą o przeniesienie ich do miasta. Chcą mieć łatwy dostęp do szkół, lekarzy czy choćby kościoła. Niestety nie mamy przyzwoitych wolnych lokali komunalnych w centrum miasta. Przez ostatnie lata nikt nie pomyślał, że miasto będzie potrzebować mieszkalnictwa komunalnego. Ja już dziś byłbym w stanie zlecić prace przygotowujące nas do stawiania takiego bloku, ale muszę mieś pewność, że to jest inwestycja wynikająca z szerokich potrzeb mieszkańców, a te właśnie diagnozujemy – mówi burmistrz.

Przyznaje też, że wdrożenie miejskiej komunikacji, która mogłaby w jakimś sensie rozwiązać problemy mieszkańców ul. Budowlanych, też nie jest proste do zrealizowania, bo generowałaby duże koszty po stronie miejskiej spółki PKS. Ta od lat nastawiła się na komunikację turystyczną, z czego czerpie zyski. Uruchomienie przez nią transportu miejskiego, jak wskazuje Jakubowski, wiązałoby się z potrzebą zatrudnienia nowych kierowców i poszerzenia taboru o busy.

Joanna Danielewicz

Kanalizują i wodociągują

GMINA KĄKOLEWNICA Pod koniec lipca wójt Anna Mróz podpisała umowę z wykonawcą na realizację budowy sieci wodociągowej i kanalizacji sanitarnej wraz z przyłączami w Kąkolewnicy na ul. Świerkowej. Wyłoniona w przetargu firma INSTAL Grzegorz Retko zrealizuje zamówienie za kwotę 271 107,99 zł.

W ramach projektu realizowane będą m.in. sieci wodociągowa i kanalizacyjna oraz tłoczna, montaż przepompowni, przyłącza wodociągowe, odwodnienie wykopów oraz prace geodezyjne w zakresie wytyczenia tras rurociągów.

Projekt współfinansowany jest ze środków Europejskiego Funduszu Rolnego na rzecz Rozwoju Obszarów Wiejskich w ramach Programu Rozwoju Obszarów Wiejskich na lata 2014-2020.

(joan)

eprasa.pl ed2579b680

Tragedia na krajowej dwójce

FOT. KMP BIAŁA PODLASKA

Na drodze krajowej zginął 28-letni kierowca motocykla

GMINA BIAŁA PODLASKA **Na drodze krajowej nr 2 w Sławacinku doszło do tragicznego wypadku. Zginął motocyklista.**

Do tego tragicznego w skutkach zdarzenia doszło 2 sierpnia około godziny 24:00 w miejscowości Sławacinek na drodze krajowej nr 2.

– Ze wstępnych ustaleń policjantów wynika, że 28-letni kierujący motocyklem marki Suzuki, podczas wyprzedzania 22-letniej kierującej pojazdem marki KIA, zaczepił o pojazd. Następnie zjechał na przeciwległy pas ruchu, gdzie zderzył się z mercedesem kierowanym przez 65-latka – informuje młodszy aspirant **Małgorzata Skowrońska** z KWP w Lublinie.

28 letni mieszkaniec powiatu bialskiego zginął na miejscu. Kierujący pojazdami osobowymi nie odnieśli obrażeń, byli trzeźwi.

Droga w miejscu zdarzenia była zablokowana. Na miejscu pracowali policjanci pod nadzorem prokuratora. – Wyjaśniamy szczegółowe okoliczności tego zdarzenia. – mówi młodszy aspirant Małgorzata Skowrońska.

(jlk)

Rozpoznał poszukiwanego

BIAŁA PODLASKA **Bialski dzielnicowy w czasie wolnym od służby zatrzymał poszukiwanego. Funkcjonariusz rozpoznał 55-latka na ulicy.**

FOT. KMP BIAŁA PODLASKA

O tym, że funkcjonariuszem jest się przez całą dobę, wie bialski dzielnicowy asp. Dariusz Łaski

Jak zauważa nadkomisarz Barbara Salczyńska-Pyrchla z KMP w Białej Podlaskiej, policjanci niejednokrotnie w czasie wolnym od służby podejmują interwencje wobec osób łamiących przepisy oraz osób poszukiwanych przez organy ścigania. – O tym, że funkcjonariuszem jest się przez całą dobę, dowiódł ostatnio bialski dzielnicowy asp. Dariusz Łaski – mówi oficer prasowy.

Dodaje, że przed weekendem policjant zauważył na ulicy poszukiwanego z terenu swojego rejonu służbowego. Reakcja policjanta była natychmiastowa.

Powiadomił o całym zdarzeniu będących w służbie funkcjonariuszy, sam natomiast zatrzymał mężczyznę. – 55-latek, który poszukiwany był między innymi za przestępstwo kradzieży energii, trafił już do zakładu karnego. W więziennej celi spędzi najbliższy rok – przekazuje nadkomisarz Barbara Salczyńska-Pyrchla.

oprac. (ach)

Nie wyjechał z Polski

TERESPOL **Funkcjonariusze z Nadbużańskiego Oddziału Straży Granicznej ujawnili skradziony w Niemczech samochód marki Audi. Samochód wart jest około 550 tys. zł.**

Na terenie drogowego przejścia granicznego w Terespolu, na kierunku wyjazdowym z Polski, funkcjonariusze NOSG przerwali podróż 58-letniemu obywatelowi Mołdawii. – Mężczyzna próbował wyjechać z Polski na Białoruś samochodem marki Audi SQ7, rok produkcji 2022. Podczas prowadzonych czynności kontrolnych, funkcjonariusze Straży Granicznej ustalili, iż pojazd o szacunkowej wartości około 550 tys. zł, został utracony na terytorium Niemiec – informuje rzecznik prasowy komendanta NOSG, kpt. SG **Dariusz Sienicki.**

W sprawie wszczęto postępowanie przygotowawcze. Kierowcę oraz pojazd przekazano do dalszych czynności funkcjonariuszom policji z Terespola.

(jlk)

Jadącemu ścieżką rowerową 18-latkowi drogę zajechało audi

Kierowcy jednośladów w szpitalu

POWIAT BIALSKI Tylko pierwszego dnia sierpnia na terenie powiatu bialskiego doszło do dwóch zdarzeń z udziałem niechronionych uczestników ruchu drogowego. W miejscowości Wólka Łózecka 25-letni kierowca crossa przewrócił się, jadąc motocyklem. Badanie wykazało w jego organizmie ponad promil alkoholu. W przypadku drugiego zdarzenia kierujący audi 20-latek nie ustąpił pierwszeństwa przejazdu rowerzyście.

JUSTYNA LESIUK-KLUJEWSKA

FOT. KMP BIAŁA PODLASKA

Kierowca audi prawdopodobnie nie ustąpił pierwszeństwa przejeżdżającemu przez przejazd dla rowerów 18-latkowi

Do pierwszego z tych zdarzeń doszło 1 sierpnia przed godz. 18:00 na ulicy Janowskiej w Białej Podlaskiej. – Ze wstępnych ustaleń wynika, że kierujący audi 20-latek zderzył się z cyklistą. Kierowca osobówki prawdopodobnie nie ustąpił pierwszeństwa przejeżdżającemu przez przejazd dla rowerów 18-latkowi – informuje oficer prasowy bialskiej policji, nadkom. **Barbara Salczyńska-Pyrchla**. W wyniku zdarzenia rowerzysta uderzył w bok przedniej części auta. Cyklista z obrażeniami ciała trafił do szpitala. – Kierowca osobówki był trzeźwy, od nastolatka została pobrana krew do badań na zawartość alkoholu – dodaje oficer prasowy.

Z kolei dyżurny międzyrzeckiego komisariatu otrzymał zgłoszenie dotyczące drugiego zdarzenia drogowego z udziałem niechronionego uczestnika ruchu drogowego. Było to ok. godz. 21. – Ze wstępnych ustaleń wynika, że kierujący motocyklem marki Cross 25-latek na drodze szutrowej prawdopodobnie nie zachował należytej ostrożności, doprowadzając do wywrócenia pojazdu. Badanie stanu trzeźwości przeprowadzone przez policjantów potwierdziło w organizmie 25-latka ponad promil alkoholu. Dodatkowo mężczyzna nie posiadał uprawnień do kierowania motocyklem. W wyniku zdarzenia mężczyzna doznał obrażeń ciała i trafił do szpitala – opowiada nad. Barbara Salczyńska-Pyrchla.

Policja ustala okoliczności wypadku oraz apeluje o rozwagę i bezpieczeństwo na drodze. Motocykliści obok rowerzystów i pieszych to tzw. „niechronieni uczestnicy ruchu drogowego", którzy narażeni są najbardziej na tragiczne skutki zdarzeń drogowych.

Zawodowy kierowca miał ponad 2 promile

POWIAT RADZYŃSKI **Do 3 lat pozbawienia wolności i wysoka grzywna grozi 44-latkowi, który wpadł w ręce policjantów po tym, jak wyprzedzał ciąg pojazdów, w którym jechali policjanci na służbowych motocyklach. Kierujący mazdą zwrócił uwagę policjantów z drogówki, kiedy podczas manewru poruszał się z nadmierną prędkością oraz gwałtownie przyhamował autem. Podczas kontroli wyszło na jaw, że jest nietrzeźwy. Miał ponad 2 promile alkoholu w organizmie.**

FOT. KPP RADZYŃ PODLASKI

Mazdą kierował 44-latek, który jest zawodowym kierowcą. Ponadto tłumaczył się, że jedzie do Warszawy do pracy

Jak informuje starszy aspirant Piotr Woszczak z KPP w Radzyniu Podlaskim, 31 lipca tuż po godzinie 15:00 podczas patrolu drogi krajowej nr 63 w miejscowości Biała policjanci w patrolu motocyklowym z radzyńskiej drogówki jechali w ciągu pojazdów w kierunku miejscowości Ulan. Zza pojazdów jadących z tyłu, zauważyli osobówkę, której kierowca jechał dość szybko, a po ich wyprzedzeniu gwałtownie zahamował. Policjanci zareagowali na styl jazdy kierującego i zatrzymali go do kontroli.

– Mazdą kierował 44-latek, który jest zawodowym kierowcą. Ponadto tłumaczył się, że jedzie do Warszawy do pracy. Mundurowi sprawdzili stan trzeźwości mężczyzny, okazało się że „kierowca zawodowy" jest pijany, a w jego organizmie jest ponad 2 promile alkoholu. 44-latkowi funkcjonariusze zatrzymali prawo jazdy, a samochód został odholowany na parking – mówi oficer prasowy.

Dodaje, że teraz 44-latek odpowie przed sądem za kierowanie pojazdem w stanie nietrzeźwości. – Za tego typu przestępstwo grozi kara pozbawienia wolności do lat 3, sądowy zakaz kierowania pojazdami oraz wysoka kara finansowa, a także świadczenie pieniężne na rzecz Funduszu Pomocy Pokrzywdzonym oraz pomocy postpenitencjarnej w wysokości od 5000 zł do 60 000 zł – wskazuje starszy aspirant **Piotr Woszczak.**

oprac. (ach)

Ciężarówka przewróciła się, bo uciekała?

GMINA RADZYŃ PODLASKI **W miejscowości Stasinów przewróciła się ciężarówka. Prawdopodobnie uciekała przed autem, które nagle wyjechało z drogi podporządkowanej i wymusiło pierwszeństwo przejazdu. Policja bada okoliczności zdarzenia.**

FOT. KM PSP RADZYŃ PODLASKI

Zdarzenie miało miejsce 30 lipca na drodze powiatowej w miejscowości Stasinów

Zdarzenie miało miejsce 30 lipca na drodze powiatowej w miejscowości Stasinów. Jest to droga przylegająca do dk-63 prowadząca do miejscowości Zbulitów Duży. Strażacy wyjechali do zdarzenia o godz. 11:54.

– Samochód ciężarowy zjechał z drogi powiatowej i przewrócił się na bok – informuje starszy aspirant **Piotr Woszczak** z Komendy Powiatowej Policji w Radzyniu Podlaskim. – Pojazdem podróżował sam kierowca. Mężczyźnie się nic nie stało. Kierowca był trzeźwy – dodaje.

Na miejscu pracowały służby: JRG Radzyń Podlaski, OSP KSRG Branica Radzyńska-Kolonia, policja oraz ZRM. – Policjanci ustalają okoliczności zdarzenia. Kierowca ciężarówki tłumaczy, że ktoś wyjechał mu z drogi bocznej i chcąc uniknąć zderzenia, zjechał z drogi – mówi starszy aspirant Piotr Woszczak.

(jlk)

eprasa.pl ed2579b680

Janusz Prusinowski Kompania to uczniowie i kontynuatorzy wiejskich muzykantów

Potańcówka z przytupem!

GMINA MIĘDZYRZEC PODLASKI Kompania Janusza Prusinowskiego zagra w czasie „Gminnej potańcówki na dechach" w Krzewicy. Wydarzenie poprzedzą warsztaty instrumentalne i tańca tradycyjnego. Impreza będzie miała miejsce 17 sierpnia w remizie OSP Krzewica – Krzewica 47.

ANNA CHODYKA

FOT. GOK MIĘDZYRZEC PODLASKI

Rozpoznawalny styl Kompanii stanowi próbę odczytania najważniejszych elementów wiejskiej muzyki z centralnej Polski

Od godz. 15:30 do godz. 17:00 będą trwały warsztaty instrumentalne, następnie od godz. 17:00 do godz. 18:30 potrwają warsztaty tańca tradycyjnego. Natomiast potańcówka na dechach zacznie się o godz. 19:00. Organizatorem jest Gminny Ośrodek Kultury w Międzyrzecu Podlaskim z/s w Wysokim. Janusz Prusinowski i Piotr Piszczatowski poprowadzą warsztaty instrumentalne, z kolei uczestników warsztatów tańca tradycyjnego weźmie pod swoje skrzydła Piotr Piszczatowski. Na warsztaty obowiązują zapisy pod nr tel. 576 768 999. Na potańcówkę jest wstęp wolny.

Jak przekazuje Sylwia Hubica, dyrektor GOK w Międzyrzecu Podlaskim z/s w Wysokim, Janusz Prusinowski Kompania to uczniowie i kontynuatorzy wiejskich muzykantów: Jana Lewandowskiego, Kazimierza Meto, Józefa Zarasia, Piotra i Jana Gaców, Tadeusza Kubiaka i wielu innych, a zarazem awangardowa formacja o charakterystycznym brzmieniu i własnym języku improwizacji.

– Muzykę łączą z tańcem, archaiczność z doświadczeniem współczesności, trasy koncertowe zaś z działalnością edukacyjną w Polsce i na świecie. Rozpoznawalny styl Kompanii stanowi próbę odczytania najważniejszych elementów wiejskiej muzyki z centralnej Polski. To przede wszystkim mazurki – śpiewane, grane, sprawdzone setki razy w tańcu – improwizowane tu i teraz, aktualne u progu XXI wieku – wyjaśnia **Sylwia Hubica**.

Dożynki już wkrótce!

GMINA ROSSOSZ Dożynki gminne w Rossoszu zaplanowano na 11 sierpnia. Odbędzie się uroczyste przekazanie chleba dożynkowego, nie zabraknie też artystycznych występów i stoisk ze swojskim jadłem.

O godz. 13:00 odbędzie się przemarsz korowodu dożynkowego na plac przy GOK, z kościoła parafialnego. Następnie będzie miało miejsce oficjalne otwarcie i przekazanie chleba dożynkowego. Będą przedstawieni starostowie i zostanie rozstrzygnięty gminny etap konkursu „Piękne, bo bialskie".

Na scenie wystąpi zespół ludowy „Zielawa" i orkiestra dęta OSP w Rossoszu. O godz. 14:30 zaplanowano blok imprez sportowych, a o godz. 17:00 występ Moniki Głowackiej. Z kolei o godz. 18:00 odbędzie się karaoke. Następnie zacznie się taneczna zabawa z zespołem „The Monsters".

Wydarzeniu będą towarzyszyć stoiska kół gospodyń wiejskich z gminy Rossosz. Przewidziano również atrakcje dla najmłodszych.

(ach)

FOT. PAULINA CHODYKA-ŁUKASZUK/ARCHIWUM

Wydarzeniu będą towarzyszyć stoiska kół gospodyń wiejskich

Traumy pokoleniowe

KINO Kaouther Ben Hania porusza problem przemocy i traum, przekazywanych z pokolenia na pokolenie. Film „Cztery córki" już w czwartek 8 sierpnia o godz. 20:15 w kinie Merkury w ramach Spotkań Filmowych.

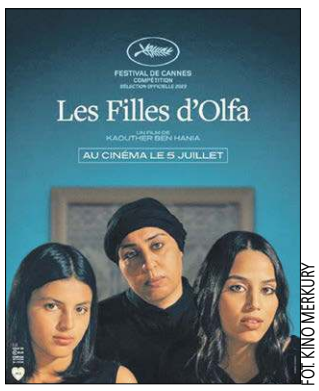

FOT. KINO MERKURY

To bardzo zaskakujący film, również od strony formalnej. Reżyserka zdecydowała się na niecodzienny eksperyment – zacierając granicę między dokumentem a fikcją, wprowadziła na plan dwie aktorki. Zastępują one dwie nieobecne córki tunezyjskiej matki, Olfy, które dołączyły do ISIS.

Kaouther Ben Hania filmując twarze i emocje z bliska, w zaufaniu i współudziale kobiet stworzyła intymny portret rodziny.

(ach)

Zdobądź wejściówkę!

Dla naszych Czytelników mamy dwie bezpłatne wejściówki na seans filmu „Cztery córki" w kinie Merkury w ramach CzSF. Aby je zdobyć, należy przyjść do sekretariatu redakcji Słowa Podlasia, ul. Warszawska 15, z aktualnym wydaniem naszego tygodnika i pokazać nam ten artykuł. Bilety otrzymają dwie pierwsze osoby, a więc kto pierwszy, ten lepszy!

Półfinały „Bitwy regionów"

GMINA JANÓW PODLASKI Przedsięwzięcie zaplanowano na 10 i 11 sierpnia w stadninie koni w Janowie Podlaskim. Inicjatywa jest dodatkową atrakcją XLVI Narodowego Pokazu Koni Arabskich Czystej Krwi, który odbędzie się w tych dniach.

W czasie imprezy swoje produkty będą prezentować rolnicy z regionu, nie zabraknie występów zespołów muzycznych, gier i zabaw dla maluchów, pokazów kulinarnych. Organizatorami są Ministerstwo Rolnictwa i Rozwoju Wsi oraz Krajowy Ośrodek Wsparcia Rolnictwa. Wydarzenie zaplanowano na 10 sierpnia w godz. 12:00-18:00 i 11 sierpnia w godz. 11:00-17:00.

W programie jest półfinał konkursu kulinarnego „Bitwa Regionów", występy artystyczne lokalnych artystów, występ orkiestry OSP Nadarzyn, animacje sportowo-ruchowe dla dzieci, degustacja świeżo wyciskanych soków owocowo-warzywnych, stoiska producentów zdrowej żywności oraz kgw. Wstęp wolny.

(ach)

SŁOWIAŃSKIE LEGENDY I RYTUALNE MORDERSTWA

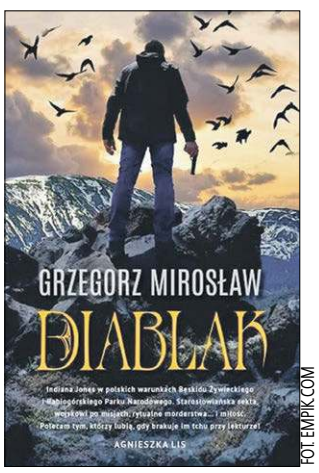

FOT. EMPIK.COM

BIBLIOTECZKA Zuzanna Szczerbska, młoda miłośniczka turystyki górskiej i tegoroczna maturzystka, znika w tajemniczych okolicznościach podczas pobytu w Beskidzie Żywieckim. Do wygrania jest książka pt. „Diablak" autorstwa Grzegorza Mirosława, wydana przez wydawnictwo Initium.

Przyjaciółka Zuzanny, Kaśka, natychmiast zwraca się o pomoc do wuja dziewczyny, Talara – byłego wojskowego, który mimo własnych traum bezzwłocznie rozpoczyna desperackie poszukiwania chrześnicy.

Tymczasem w Babiogórskim Parku Narodowym giną młode kobiety. Komisarz Malejko, oddelegowany do sprawy z Makowa Podhalańskiego, odkrywa, że te pozorne wypadki to w rzeczywistości rytualne morderstwa ku czci starosłowiańskiego bóstwa Welesa. Zaginiona Zuza jest kluczem do rozwiązania zagadki. Rozpoczyna się wyścig z czasem – wielki rytuał ma się odbyć w noc Kupały w starożytnej świątyni ukrytej we wnętrzu Diablaka.

Kto stoi za tajemniczymi morderstwami i co łączy ofiary rytuałów? Jakie tajemnice skrywa Babia Góra? Czy starosłowiańskie legendy ożyją na nowo?

Grzegorz Mirosław wciąga czytelnika w opowieść o zaginionej dziewczynie, morderczych rytuałach i starożytnych bóstwach, rozgrywającą się w malowniczych okolicznościach Beskidu Żywieckiego. Odkryj magiczne miejsca, od wodospadu przy Mosornym Potoku po Oravsky Hrad, i zanurz się w fascynującym świecie mitologii słowiańskiej oraz lokalnych legend.

– „Indiana Jones w polskich warunkach Beskidu Żywieckiego i Babiogórskiego Parku Narodowego. Starosłowiańska sekta, wojskowi po misjach, rytualne morderstwa... i miłość. Polecam tym, którzy lubią, gdy brakuje im tchu przy lekturze!" – pisze Agnieszka Lis.

„Lektura „Diablaka" jest niczym ostra górska wyrypa! Autor nie pozostawia czytelnikowi ani chwili na głębszy oddech. Szybka akcja, zmieniające się krajobrazy, wyraziści bohaterowie i grasujący w Beskidzie Żywieckim morderca – czego może chcieć więcej czytelnik kryminałów? Podpowiadam: drugiego tomu! Polecam!" – recenzuje Marta Matyszczak.

Dla naszych Czytelników mamy bezpłatny egzemplarz książki „Diablak". Aby o nią powalczyć, należy poprawnie wypełnić znajdujący się obok kupon i dostarczyć go do sekretariatu redakcji Słowa Podlasia, ul. Warszawska 15, do czwartku 8 sierpnia.

Opisywaną ostatnio książkę „Okiść" otrzymuje Maria Tymoszuk. Po odbiór zapraszamy w ciągu miesiąca od opublikowania nazwiska.

(ach)

KUPON SŁOWO PODLASIA

Gdzie rozgrywa się akcja książki „Diablak"?

odpowiedź .....

wybieram książkę .....

imię i nazwisko .....

adres .....

telefon kontaktowy ..... wiek ..... NIP .....

Muzyczne Dialogi nad Bugiem

FOT. PIXABAY.COM

W Mielniku 10 sierpnia będzie się można bawić przy wielokulturowej muzyce, nie zabraknie romskich rytmów

MIELNIK XXXIII Muzyczne Dialogi nad Bugiem zaplanowano w Mielniku na 10 sierpnia. Wydarzenie będzie miało miejsce w amfiteatrze Topolina. Wystąpią takie zespoły jak Malwa Band, Siarby, Don Vasyl Junior & Cygańskie Gwiazdy.

Wydarzenie rozpocznie się o godz. 16:00, wówczas zagrają: „Nowina" z Moszczony Królewskiej, Zespół Pieśni i Tańca Ziemi Łosickiej, „Wrzosy" z Wilanowa, Galina i Jerzy Kosteccy z Łosic, „Mielniczanie" z Mielnika, Zespół Pieśni i Tańca Ziemi Łosickiej.

Z kolei o godz. 18:20 wystąpi Malwa Band. Następnie zagra zespół Siabry, kolejno Don Vasyl Junior & Cygańskie Gwiazdy. Imprezę zakończy dyskoteka z dj-em. Nie zabraknie stoisk z gastronomią, rękodziełem, warsztatów rękodzielniczych i dmuchańców. Organizatorem imprezy jest Gminny Ośrodek Kultury, Sportu i Rekreacji w Mielniku.

(ach)

eprasa.pl ed2579b680

Na scenie wystąpiło ponad 100 artystów, było ok. 50 wystawców m.in. rękodzieła, ziołolecznictwa, kulinariów

Miejscowi prezentowali zioła

GMINA JANÓW PODLASKI Święto Ziół w Janowie Podlaskim zgromadziło licznych gości, którzy interesują się ziołolecznictwem. Mieli oni okazję odwiedzić stoiska z syropami, nalewkami, herbatkami, przyprawami z ziół uprawianych w regionie. Obecni byli też wystawcy rękodzieła, kulinariów, pszczelarze, a na scenie wystąpiło ponad 100 artystów promujących muzykę ludową.

ANNA CHODYKA

Swoje stoisko z ziołami miały członkinie zespołu „Pawłowianki"

ZDJĘCIA ANNA CHODYKA

Renata Kaczmarek, dyrektor Gminnego Ośrodka Kultury w Janowie Podlaskim, przekazała, że odbyła się piąta edycja Święta Ziół

Renata Kaczmarek, dyrektor Gminnego Ośrodka Kultury w Janowie Podlaskim, przekazała, że odbyła się piąta edycja Święta Ziół. – Na scenie wystąpiło ponad 100 artystów, było ok. 50 wystawców m.in. rękodzieła, ziołolecznictwa, kulinariów, pszczelarzy. Gotował dla nas Mariusz Szwed, finalista trzeciej edycji MasterChef. Na zakończenie wystąpił Teatr Ognia „Antidotum" – mówiła **Renata Kaczmarek.** Dodała, że najbardziej istotne jest budowanie przez tego typu imprezy relacji międzyludzkich. – Uczestnikami były osoby, które bardzo dobrze znają się na ziołach, i zadawały liczne pytania naszym zielarkom, które mają rzetelną wiedzę. Zależało nam też na edukacji społeczeństwa, pokazaniu, że zioła są potrzebne i należy wykorzystywać naturę, która nas otacza – wskazała dyrektor GOK. Było ok. 15 wystawców ziół. – Partnerem wydarzenia było Województwo Lubelskie – „Lubelskie-smakuj życie!". Renata Kaczmarek otrzymała w Święto Ziół nagrodę marszałka województwa lubelskiego za osiągnięcia kulturalne.

W czasie wydarzenia można było spotkać ziołową czarownicę

Lecznicze zioła

Anna Chalimoniuk, instruktorka Gminnego Ośrodka Kultury w Janowie Podlaskim, wyjaśnia, że GOK z członkiniami Klubu Twórców Rękodzieła przygotował dwa stoiska: jedno z ziołami, drugie z rękodziełem. – Na stoisku z ziołami umieściłyśmy dawne makatki kuchenne, zioła wykorzystywane jako przyprawy w kuchni, a także zioła lecznicze. Można zobaczyć wśród ziół leczniczych dziurawiec, len, skrzyp, piołun, czy żywokost, który jest pomocny przy złamaniu kości, z niego są robione maści lub oleje. Piołun jest odpowiedni na bóle brzucha, skrzyp jest właściwy na porost i wzmocnienie włosów, pokrzywa też wzmacnia organizm, szałwia jest wykorzystywana do płukania gardła przy stanach zapalnych, mięta wzmacnia przemianę materii. Jako przyprawy stosuje się czarnuszkę – smakuje jak delikatny pieprz, oregano można dodawać do gulaszu, pieczeni, kotletów, chrzan do marynat, a jego liście można przykładać na bolące stawy czy plecy – mówiła **Anna Chalimoniuk**.

Dodała, że mieszkanki gminy Janów Podlaski sadzą zioła we własnych ogródkach, następnie robią z nich różne soki, syropy, nalewki, herbatki, maści i oleje. Następnie rozpowszechniają je w gronie najbliższych.

Na Święto Ziół przyjechała też Mirosława Sidorczuk z Międzyrzeca Podlaskiego. – Przygotowałam bukiety z ziół, z własnego ogrodu, zioła suszone, przyprawowe, herbatkowe. Jest oregano, lubczyk, bazylia, nagietek, dzika róża, czarny bez. Ziołami zajmuję się hobbystycznie od sześciu lat. Mam herbatki z ziół, m.in. z lipy. Lipa jest rozgrzewająca, więc dobrze działa na przeziębienie. Robię też herbatki z dzikiej róży, z piwonii, czarnego bzu, dodaję też trawę cytrynową. Zioła ze sobą mieszam, najpierw mieszanki wypróbowuję na sobie, a później herbatą ze sprawdzonej receptury częstuję koleżanki – przekazała **Mirosława Sidorczuk**.

Ludowe zespoły

Anna Szpura jest kierowniczką zespołu Korniczanie ze Starej Kornicy. – Na scenie zaśpiewałyśmy sześć utworów, m.in. „Jarzębinę", „Jadą goście" i „Milion białych róż". W zespole jest 12 osób w przedziale wiekowym od 40 do 80 lat. W grupie śpiewają same panie. Przygrywa nam na akordeonie Jarek Nitychoruk. Występujemy podczas imprez plenerowych, festiwali, dożynek. Jesteśmy zapraszani do różnych miejscowości. Zespół istnieje 9 lat – wskazała **Anna Szpura**. Dodała, że zespół ma na koncie liczne nagrody.

– Herbatą ze sprawdzonej receptury częstuję koleżanki – przekazała Mirosława Sidorczuk z Międzyrzeca Podlaskiego, która ziołolecznictwem zajmuje się od 6 lat

– Występowaliśmy na festiwalach na terenie całej Polski. Jedno z największych naszych osiągnięć to podium konkursu powiatowego Łosickie Anioły, zdobyliśmy wyróżnienie na ogólnopolskim konkursie patriotycznym, który odbył się w Siedlcach. Występowaliśmy też w czasie dożynek jasnogórskich – przekazała. Zaznacza, że zespół kultywuje muzykę tradycyjną, ale też przy tym się dobrze bawi. – Śpiewamy utwory w zależności od uroczystości, mamy bogaty repertuar – podsumowała kierowniczka zespołu Korniczanie.

Zmodernizują siedzibę GOK-u

SOSNÓWKA Gmina Sosnówka zmodernizuje budynek, w którym mieści się Gminny Ośrodek Kultury w Sosnówce. To będzie obiekt z prawdziwego zdarzenia.

– W ramach inwestycji planujemy wydzielenie nowych pomieszczeń w budynku poprzez przebudowę ścian działowych, rozbiórkę ścianek działowych, docieplenie stropu ostatniej kondygnacji, docieplenie podłogi na gruncie, wykonanie nowych warstw posadzkowych, wymianę istniejących posadzek we wszystkich pomieszczeniach, docieplenie ścian fundamentowych i piwnicznych, docieplenie ścian zewnętrznych, wymianę drzwi zewnętrznych na drzwi aluminiowe, częściowo przeszklone z szybą bezpieczną oraz wymianę drzwi wewnętrznych na drzwi wewnątrzlokalowe – wylicza wójt gminy Sosnówka **Marcin Babkiewicz.**

FOT. ARCHIWUM

– Budynek będzie dostosowany do potrzeb osób z niepełnosprawnościami. W zmodernizowanej placówce realizowany będzie bogaty program wydarzeń kulturalnych, pozwalający na wzmocnienie więzi międzypokoleniowych i integrację lokalnej społeczności oraz zintensyfikowanie ruchu turystycznego w regionie – podkreśla wójt Marcin Babkiewicz

W budynku zostaną wymienione okna. Obiekt będzie miał również nowe pokrycie dachowe wraz z orynnowaniem obróbkami blacharskimi. Zmodernizowana zostanie także instalacja c.o. Zamontowany zostanie kocioł na pellet, zmodernizowana zostanie również instalacja wod-kan, elektryczna oraz oświetleniowa. W budynku zamontowane zostaną klimatyzacja i wentylacja. Pojawią się nowe tynki i wyremontowane zostaną schody zewnętrzne z pochylnią. – Budynek będzie dostosowany do potrzeb osób z niepełnosprawnościami. W zmodernizowanej placówce realizowany będzie bogaty program wydarzeń kulturalnych, pozwalający na integrację lokalnej społeczności oraz zintensyfikowanie ruchu turystycznego w regionie – podkreśla wójt.

Projekt „Modernizacja Gminnego Ośrodka Kultury i Biblioteki w Sosnówce" jest współfinansowany ze środków Unii Europejskiej. Całkowita wartość projektu to 2 664 513,06 zł, w tym dofinansowanie wynosi 2 156 449,79 zł.

Justyna Lesiuk-Klujewska

Będą dziękować za plony

SOSNÓWKA Przed nami radosny czas dziękowania za tegoroczne plony, konkursów na wieńce dożynkowe i wspólnego radosnego świętowania zakończenia żniw. Tak będzie też w Sosnówce, gdzie organizatorzy gminnych dożynek zaplanowali mnóstwo atrakcji.

Gminne Dożynki w Sosnówce odbędą się 18 sierpnia. Święto jest formą nie tylko podziękowania za tegoroczne zbiory, ale też prośbą o pomyślność przyszłorocznych plonów.

Uroczystość rozpocznie się o godz. 11:30 uroczystą mszą św. w intencji rolników w kościele parafialnym pw. Św. Mikołaja w Rozwadówce. Dalsza część będzie miała miejsce na obiektach sportowych przy Szkole Podstawowej im. J. I. Kraszewskiego w Sosnówce.

O godz. 13:00 nastąpi powitanie korowodu dożynkowego, prezentacja wieńców dożynkowych, wręczenie chleba dożynkowego, powitanie zaproszonych gości oraz przemówienia okolicznościowe. Część artystyczna rozpocznie się o godz. 14:00 występem zespołu „Motwiczanki" z Motwicy . Następnie na scenie zaprezentuje się Natalia Raczkowska oraz Zespół Śpiewaczy z Rozwadówki.

FOT. ARCHIWUM

Gwiazdą wieczoru będzie zespół Dwa plus Jeden

O godz. 14:30 odbędzie się wręczenie odznaczeń resortowych Ministra Rolnictwa „Zasłużony dla Rolnictwa". Potem wystąpią „Biesiadnicy" z Żeszczynki, „Śpiewam, bo lubię" z Łomaz . O godz. 16:00 nastąpi ogłoszenie wyników konkursów: „najpiękniejszy tradycyjny wieniec" oraz „wieniec dożynkowy", oraz „Bezpieczne Gospodarstwo Rolne" KRUS-u. 15 minut później publiczności przygrywać będzie kapela „Klawa Ferajna". O godz. 17:00 zostanie rozegrany Integracyjny Turniej Sportowy.

Wieczorny blok koncertowy rozpocznie się o godz. 18:30 występem zespołu „Cygańskie rytmy" z Hańska. Następie wystąpi gwiazda wieczoru „Dwa plus Jeden". O godz. 20:15 zagra zespół „Clubbersi", a o godz. 21:00 Mikul. Potem mieszkańcy będą się bawić na zabawie taneczenej z DJ-em.

Występom towarzyszyć będą liczne atrakcje, np. stoiska KGW z gminy Sosnówka, stoiska wystawiennicze firm i instytucji, mała gastronomia stoiska z rękodziełem i zabawkami, animacje dla dzieci, wesołe miasteczko i wiele innych.

(jlk)

eprasa.pl ed2579b680

TV SŁOWO PODLASIA PROGRAM

Program telewizyjny 6 – 12.08.2024

Piraci z Karaibów: Na nieznanych wodach

Polsat, sobota 10.08, godz. 20.05

Londyn. Kapitan Jack Sparrow zostaje pojmany i przywieziony przed oblicze króla Jerzego II Hanowerskiego. Brytyjski władca chce, by wraz z kapitanem Barbossą, który po utracie Czarnej Perły zrezygnował z piractwa i został kaperem służącym dla marynarki, poprowadził on ekspedycję, mającą na celu odnalezienie Fontanny Młodości. Charyzmatyczny awanturnik odmawia i wykorzystując swój spryt, ucieka. Niedługo później spotyka dawną miłość, Angelicę. Okazuje się, że kobieta i jej okrutny ojciec, Czarnobrody, też szukają mitycznego miejsca, by pirat mógł przedłużyć swoje życie i uniknąć przepowiedzianej mu tragicznej śmierci. Jack zostaje przez nich zmuszony do współpracy. Na pokładzie Zemsty Królowej Anny wyruszają oni w wyprawę, której celem jest okręt należący kiedyś do Juana Ponce de Leona. Na jego pokładzie rzekomo znajdują się dwa kielichy potrzebne do wykonania specjalnego rytuału w Fontannie Młodości. Po drodze załoga zatrzymuje się w Zatoce Whitecap, by schwytać syrenę i zdobyć jej łzę. Tymczasem na poszukiwania Fontanny Młodości wyruszają również Barbossa z prowadzoną przez siebie ekspedycją z Wielkiej Brytanii oraz Hiszpanie. Wkrótce dochodzi do konfrontacji wszystkich trzech grup.

Ojcowie i córki

TVN, sobota 10.08, godz. 20.00

Znany pisarz, zdobywca Nagrody Pulitzera, Jake Davis (Russell Crowe), przechodzi załamanie po śmierci żony, która zginęła w wypadku samochodowym. Kobieta osierociła ich 5-letnią córeczką Katie (Kylie Rogers). Kiedy Jake trafia na wiele miesięcy do kliniki, opiekę nad dziewczynką przejmuje najbliższa rodzina - szwagierka i jej bogaty mąż. Po wyjściu ze szpitala Jake odzyskuje dziecko, ale rodzinne szczęście nie trwa długo. Mężczyzna umiera, a jego córeczka ponownie trafia do domu krewnych. Po latach dorosła Katie (Amanda Seyfried) wciąż zmaga się z traumą z dzieciństwa. Jest pracowniczką opieki społecznej. Jej życie odmienia mała Lucy (Quvenzhane Wallis), która trafia pod jej kuratelę, oraz znajomość z Cameronem (Aaron Paul). Dziewczyna podejmuje próbę uporządkowania swoich wspomnień dotyczących ojca, które mają mają ogromy wpływ na jej związki i relacje z otoczeniem.

Pamiętnik

TVN, sobota 10.08, godz. 22.40

W domu spokojnej starości mężczyzna czyta chorej na alzheimera kobiecie pamiętnik. Jego treścią jest historia miłości, która rozpoczyna się w Karolinie Północnej w latach czterdziestych, tuż przed przystąpieniem Stanów Zjednoczonych do trwającej wojny. Pochodząca z zamożnej rodziny siedemnastoletnia Allie Hamilton przyjeżdża na wakacje do miasteczka Seabrook. Tam poznaje niewiele starszego od siebie pracownika miejscowej fabryki, Noaha Calhouna. Choć wywodzą się z różnych środowisk, zakochują się w sobie i stają nierozłączni. Kiedy okazuje się jednak, że uczucie młodych nie jest przelotne, rodzice dziewczyny próbują rozdzielić ją z chłopakiem. Wybucha wojna, Noah wyrusza na front. Wysyła do ukochanej 365 listów, z których żaden do niej nie dociera. Gdy mężczyzna wraca z frontu, Allie jest zaręczona z Hammondem. Trudno jej jednak zapomnieć o porywach serca sprzed siedmiu lat. Oboje dostają swoją drugą szansę i mogą przekonać się, czy to, co ich niegdyś połączyło, nie było tylko młodzieńczym złudzeniem.

Anglik, który mnie kochał

TVP 2, niedziela 11.08, godz. 20.05

Richard odnosi sukcesy jako wykładowca literatury na prestiżowej uczelni. Ma też powodzenie u kobiet. Ten niezwykle przystojny mężczyzna zdaje się wieść życie idealne. Pewnego dnia na swojej drodze spotyka Olivię, która zmienia jego spojrzenie na świat. Richard chce porzucić dla niej swoje dotychczasowe zwyczaje. Okazuje się jednak, że jego poprzednia kochanka, 21-letnia Kate, jest z nim w ciąży...

Do domu po miłość

TVP 1, niedziela 11.08, godz. 23.55

Katie jest redaktorką w prestiżowym magazynie i prowadzi popularnego bloga podróżniczego. Pewnego dnia przełożeni wysyłają ją do jej rodzinnego miasta, z którego ma relacjonować miejscowe święto. Nie jest z tego powodu zachwycona. Wyjechała stamtąd wiele lat temu ze złamanym sercem. Pomimo swoich obaw kobieta podejmuje się zadania. Na miejscu poznaje czarującego i życzliwego Noaha, który robi na niej spore wrażenie. Sprawy komplikuje jej były chłopak Chad, który przekonuje dawną ukochaną, że się zmienił i chciałby z nią być.

© www.telepress24.com telepress24@gmail.com

TVP 1

7.00 Transmisja Mszy Świętej
7.30 Kościół z bliska
8.00 Wydział kryminalny Kitzbühel (130) - serial
8.55 Ranczo s.II (16) - serial
10.00 Komisarz Alex s.VI (72) - serial
10.55 Ojciec Mateusz (58) - serial
11.45 Halo, tu Paryż (13)
12.00 IO Paryż 2024 - studio
13.15 IO Paryż 2024 - wspinaczka mężczyzn
14.20 IO Paryż 2024 - żeglarstwo wyścigi finałowe
17.00 Teleexpress, Pogoda
17.20 Jaka to melodia?
18.00 Dziewczyny ze Lwowa (28) - Rosyjski pacjent - serial
19.00 Jeden z dziesięciu - teleturniej
19.30 Program informacyjny 19.30
19.55 Pytanie dnia
20.05 Pogoda, Sport
20.15 Tour de Pologne - kroniki
20.20 Reporterzy - magazyn
20.35 IO Paryż 2024 - lekkoatletyka - wieczór
22.05 IO Paryż 2024 - siatkówka plażowa
23.30 Hallo Szpicbródka czyli ostatni występ Króla Kasiarzy - komedia, reż. Mieczysław Jahoda, Janusz Rzeszewski, wyk. Piotr Fronczewski, Gabriela Kownacka, Ewa Wiśniewska, Irena Kwiatkowska, Wiesław Michnikowski
1.20 U Pana Boga za piecem - komedia, reż. Jacek Bromski, wyk. Ira Łaczina, Jan Wieczorkowski, Krzysztof Dzierma
3.10 Negocjator - film akcji, USA
5.40 Zakończenie dnia

TVP 2

4.40 Na dobre i na złe (845) - serial
5.35 M jak miłość (1632) - serial
6.25 Z historii prawosławia w Polsce. Pod zaborami
6.55 Rodzinka.pl (255) - serial
7.30 Pytanie na śniadanie
11.15 Lena na Bałkanach (9)
11.50 Barwy szczęścia (3001) - serial
12.30 Koło fortuny - teleturniej
13.15 Akacjowa 38 (399) - serial
14.05 Va Banque (762) - teleturniej
14.35 Na sygnale (569) - serial
15.05 M jak miłość (1801) - serial
16.00 Koło fortuny - teleturniej
16.40 IO Paryż 2024 - siatkówka kobiet
18.50 IO Paryż 2024 - lekkoatletyka - wieczór
20.45 Wszystko albo nic - komedia romantyczna, Słowacja, Polska, Czechy, reż. Marta Ferencova, wyk. Tatiana Pauhofova, Klara Issova, Michał Żebrowski, Paweł Deląg, Lubo Kostelny, Krzysztof Tyniec
22.40 Panorama
23.10 Izabela, królowa Hiszpanii (46 - 47) - serial
0.45 Mój Nikifor - dramat, reż. Krzysztof Krauze, wyk. Krystyna Feldman, Roman Gancarczyk, Jerzy Gudejko, Jowita Miondlikowska, Lucyna Malec, Katarzyna Paczyńska, Karolina Paczyńska, Magda Celówna, Ewa Wencel
2.30 Arktyka - dramat, USA, reż. Joe Penna, wyk. Madds Mikkelsen, Maria Thelma Smaradottir
4.20 Cyberwojna - film dok.

POLSAT

6.00 Nowy dzień z Polsat News
8.30 Malanowski i Partnerzy
9.30 Sekrety rodziny
10.30 Dlaczego ja?
11.30 Gliniarze
13.35 Trudne sprawy
14.40 Dlaczego ja?
15.50 Wydarzenia, Pogoda
16.25 Interwencja
16.35 Gliniarze
17.35 Sekrety rodziny
18.50 Wydarzenia, Sport, Pogoda
19.20 Gość Wydarzeń

20.00 xXx: Następny poziom - film sensacyjny, USA, 2005, reż. Lee Tamahori, wyk. Ice Cube, Samuel L. Jackson, Willem Dafoe, Scott Speedman - Radykalny odłam rządu niezadowolony z polityki głowy państwa podejmuje plan zlikwidowania Prezydenta Stanów Zjednoczonych.
22.10 Źle się dzieje w El Royale - thriller, USA, 2018, reż. Drew Goddard, wyk. Jeff Bridges, Cynthia Erivo, Dakota Johnson, Jon Hamm
1.15 Armageddon - film sci - fi, USA, 1998, reż. Michael Bay, wyk. Bruce Willis, Billy Bob Thornton, Liv Tyler, Ben Affleck
4.45 Disco Gramy

TVN

5.30 Uwaga!
5.45 Ukryta prawda
6.40 Kuchenne rewolucje
7.35 SOS. Ekipy w akcji
8.35 W - 11 Wydział Śledczy - program kryminalny
10.05 Opowieści małżeńskie
11.10 Kuchenne rewolucje
12.15 Ukryta prawda
14.20 Szpital - program obyczajowy
15.20 Doradca smaku
15.25 Kuchenne rewolucje
16.35 Ukryta prawda
17.40 Detektywi - serial
18.45 Sport
18.46 Kronika Paryż 2024
18.55 Pogoda, Fakty
19.40 Uwaga!
20.00 Doradca smaku
20.10 Na Wspólnej - serial

20.50 Kod dostępu - film sensacyjny, USA 2001, reż. Dominic Sena, wyk. John Travolta, Hugh Jackman, Halle Berry, Don Cheadle, Sam Shepard
23.05 Zakonnica - horror, USA 2018, reż. Corin Hardy,
1.10 Kuba Wojewódzki
2.15 Szpital - program obyczajowy
3.15 Uwaga!
3.35 Nauka jazdy
4.05 Recepta na stary dom

SUPER POLSAT

6.00 SuperLudzie **6.30** Na ratunek 112 **8.00** Hell's Kitchen - Piekielna Kuchnia **10.00** Wydarzenia 24 **10.30** Małe Wielkie Marzenia **11.30** Świat według Kiepskich **14.15** Hell's Kitchen - Piekielna Kuchnia **15.50** Wydarzenia **16.10** Więcej wydarzeń **16.20** Gość Wydarzeń 24 **16.50** Hardkorowy lombard **17.20** Hardkorowy lombard **17.50** Świat według Kiepskich **20.00** Złomiarze **21.00** 48H. Zaginieni **22.05** Wpół do śmierci 2 - film sensacyjny, USA, 2007, reż. Art Comacho, wyk. Bill Goldberg, Kurupt, Robert Madrid, Alona Tal **23.55** Gra o życie - film sensacyjny **2.00** Świat według Kiepskich

STOPKLATKA

6.00 Kabaretowe hity **6.45** Noce i dnie - serial **8.55** Kojak - serial **10.00** Komisarz Rex - serial **12.00** Katastrofy w przestworzach **16.00** Kojak - serial **18.05** Komisarz Rex - serial **19.05** Hudson i Rex - serial **20.00** Najlepsi z najlepszych - film akcji, USA **22.00** Ognisty podmuch - thriller, USA

TVP SPORT

6.55 IO Paryż 2024 - Powtórka **8.40** IO Paryż 2024 - siatkówka kobiet 1/4 F **11.00** IO Paryż 2024 - jeździectwo skoki - finał - zapasy **12.05** IO Paryż 2024 - tenis stołowy: elim. druż. K - żagle. wyścigi finałowe **13.00** Halo, tu Paryż (13) **13.15** IO Paryż 2024 - kajakarstwo **15.00** IO Paryż 2024 - tenis stołowy **16.45** IO Paryż 2024 - siatkówka plażowa **18.05** IO Paryż 2024 - siatkówka plażowa K i M - kolarstwo torowe **19.05** IO Paryż 2024 - Kolarstwo torowe **20.40** IO Paryż 2024 - siatkówka kobiet 1/4 F **22.55** IO Paryż 2024 - boks - finały 60 kg K **23.30** Olimpijski Wieczór **0.20** IO Paryż 2024

TV 4

9.00 Dlaczego ja? **11.00** Trudne sprawy **13.00** Policjantki i Policjanci **14.00** Gliniarze **15.00** Na ratunek 112 **16.00** Policjantki i Policjanci **18.00** Łowcy Skarbów **19.00** Policjantki i Policjanci **20.00** Sprawiedliwi - Wydział Kryminalny **21.00** Equilibrium - film sci - fi **23.10** Zamiana ciał - komedia

Wtorek, 6.08

TVN 7

5.00 Szkoła - program obyczajowy
6.55 Szpital - program obyczajowy
7.55 Ukryta prawda
11.00 W - 11 Wydział Śledczy - program kryminalny
12.25 Szpital - program obyczajowy
13.25 Idealna niania
14.55 Sędzia Anna Maria Wesołowska
16.55 Szpital - program obyczajowy
18.55 Ukryta prawda
20.00 Księgowy - film sensacyjny, USA 2016, reż. Gavin O'Connor, wyk. Ben Affleck, Anna Kendrick, J.K. Simmons, Jon Bernthal, John Lithgow
22.45 Koniec przyjaźni - horror, USA 2014, reż. Levan Gabriadze, wyk. Heather Sossaman, Shelley Hennig, Renee Olstead, Jacob Wysocki, Courtney Halverson
0.20 Dług - film sensacyjny, Węgry, Wielka Brytania, USA, Izrael 2010, reż. John Madden, wyk. Helen Mirren, Jessica Chastain, Ciaran Hinds, Sam Worthington, Tom Wilkinson
2.45 Żyjąc z potworem
3.45 Druga strona medalu

TV PULS

6.00 Policjanci z Miami - serial
8.00 Kobra - oddział specjalny - serial
11.00 Zbuntowany anioł - serial
13.00 Zaklinaczka duchów - serial
15.00 Lombard: Życie pod zastaw
16.00 Rodzinny interes - serial
18.00 Lombard: Życie pod zastaw
20.00 Dusza zabójcy - thriller, USA 2022, reż. Diego Silva Acevedo, wyk. Sunny Mabrey, Aiden Turner, Charlez Green
21.50 Ostateczna rozgrywka - dramat sensacyjny, Wielka Brytania 2018, reż. Scott Mann, wyk. Dave Bautista, Martyn Ford, Pierce Brosnan, Ray Stevenson
23.55 Drive - dramat sensacyjny, USA 2011, reż. Nicolas Winding Refn, wyk. Bryan Cranston, Carey Mulligan, Christina Hendricks, Ron Perlman, Ryan Gosling
2.00 Dzielnica strachu - serial
3.00 Lombard: Życie pod zastaw
4.00 Menu na miarę
4.35 Menu na miarę
5.00 Dzielnica strachu - serial

TRWAM

16.55 Wakacje z Chopinem **17.10** Prosto o gospodarce **17.30** Zostań Żołnierzem RP **17.45** Muzyczne chwile **17.55** Poczet Wielkich Polaków **18.00** Anioł Pański **18.05** Informacje dnia **18.15** Rozmowy niedokończone **19.25** Święty na każdy dzień **19.30** Każdy maluch to potrafi **19.45** Modlitwa z telefonicznym udziałem dzieci **20.00** Informacje dnia **20.20** Różaniec **20.50** Ocalić od zapomnienia **21.00** Apel Jasnogórski **21.20** Informacje dnia **21.40** Polski Punkt Widzenia **22.00** W imię prawdy. Tajny Instytut Katyński **22.55** Święty na każdy dzień **23.00** Żółw błotny. Osobliwy relikt polskiej przyrody

TTV

5.05 Detektywi. Na zlecenie **5.50** Diabelnie boskie - serial **6.15** Express **6.35** Ukryta prawda **7.35** Szpital - program obyczajowy **9.35** Kartoteka **10.40** Zakup w ciemno **11.40** Ukryta prawda **12.40** Damy i wieśniaczki. Litwa **13.45** Diabelnie boskie - serial **14.10** Diabelnie boskie - serial **14.40** Gogglebox. Przed telewizorem **15.45** Express **16.05** Zakup w ciemno **17.15** DeFacto **17.45** Express **18.00** Sport **18.05** Nauka jazdy **18.40** Złomowisko PL **19.45** Express **20.05** Zakup w ciemno **21.10** Usterka **21.45** Express **22.00** Żony Podlasia **23.00** Kanapowczynie **0.00** Życie na kredycie **1.05** Zamiana żon **2.05** Wyburzacze

TV6

8.00 Policjantki i Policjanci **9.00** Kobra - oddział specjalny **12.00** Detektywi w akcji **13.05** Więzienie **14.00** Policjantki i Policjanci **16.00** Kobra - oddział specjalny **17.00** Magnum: Detektyw z Hawajów **18.00** Strażnik Teksasu **20.00** Agenci NCIS: Los Angeles **22.00** Sprawiedliwi - Wydział Kryminalny

eprasa.pl ed2579b680

TVP 1

7.00 Transmisja Mszy Świętej
7.30 Zrujnowani odbudowani
8.00 Wydział kryminalny Kitzbühel (131) – serial
8.55 Ranczo s.II (17) – serial
10.00 Komisarz Alex (73) – serial
10.55 Ojciec Mateusz (59) – serial
11.50 Halo, tu Paryż (14)
12.10 IO Paryż 2024 – wspinaczka sportowa
13.40 IO Paryż 2024 – kajakarstwo 1/4F
15.15 IO Paryż 2024 – żeglarstwo. wyścigi finałowe
17.00 Teleexpress, Pogoda
17.20 Jaka to melodia?
18.00 Dziewczyny ze Lwowa (29) – serial
19.00 Jeden z dziesięciu – teleturniej
19.30 Program informacyjny 19.30
19.55 Pytanie dnia
20.05 Pogoda, Sport
20.15 Tour de Pologne – kroniki
20.19 Reporterzy – magazyn
20.35 IO Paryż 2024 – lekkoatletyka – wieczór
22.00 IO Paryż 2024 – siatkówka plażowa kobiet
23.35 E = MC2 – komedia, reż. Olaf Lubaszenko, wyk. Agnieszka Włodarczyk, Olaf Lubaszenko, Cezary Pazura, Renata Dancewicz, Edward Linde, Jan Nowicki
1.25 Hallo Szpicbródka czyli ostatni występ Króla Kasiarzy – komedia
3.15 U Pana Boga za piecem – komedia, reż. Jacek Bromski, wyk. Ira Łaczina, Jan Wieczorkowski, Krzysztof Dzierma, Andrzej Zaborski, Ania Janowska

POLSAT

6.00 Nowy dzień z Polsat News
8.30 Malanowski i Partnerzy
9.30 Sekrety rodziny
10.30 Dlaczego ja?
11.30 Gliniarze
13.35 Trudne sprawy
14.40 Dlaczego ja?
15.50 Wydarzenia, Pogoda
16.25 Interwencja
16.35 Gliniarze
17.35 Sekrety rodziny
18.50 Wydarzenia, Sport, Pogoda
19.20 Gość Wydarzeń

20.00 Faceci w czerni – komedia sci - fi, USA, 1997, reż. Barry Sonnenfeld, wyk. Tommy Lee Jones, Will Smith, John Alexander, Linda Fiorentino - Agenci, zwani facetami w czerni, otrzymują misję schwytania groźnego przestępcy, który przybył z innej planety, by zawładnąć Ziemią.
22.10 Złodziej tożsamości – komedia kryminalna, USA, 2013, reż. Seth Gordon, wyk. Jason Bateman, Melissa McCarthy, Jon Favreau, Amanda Peet
0.45 To skomplikowane – komedia romantyczna, Japonia, USA, 2009, reż. Nancy Meyers
3.20 Nasz nowy dom
4.20 Na ratunek 112

TVP 2

5.30 M jak miłość (1633) – serial
6.25 Pożyteczni.pl – magazyn
6.55 Rodzinka.pl (256) – Właściwe relacje – serial
7.30 Pytanie na śniadanie
11.15 Zrujnowani odbudowani
11.50 Barwy szczęścia (3002) – serial
12.30 Koło fortuny – teleturniej
13.15 Akacjowa 38 (400) – serial
14.05 Va Banque (763) – teleturniej
14.35 Na sygnale (570) – Mistrz ucieczek – serial
15.00 M jak miłość (1802) – serial
15.55 Koło fortuny – teleturniej
16.25 Familiada – teleturniej
16.55 IO Paryż 2024 – kolarstwo torowe
18.45 IO Paryż 2024 – lekkoatletyka – wieczór
20.50 Znów cię kocham – komedia, USA, reż. Anne Wheler, wyk. Jesse Metcalfe, Autumn Reeser, Laura Mennell
22.30 Panorama
23.10 Izabela, królowa Hiszpanii (48) – serial
0.00 Izabela, królowa Hiszpanii (49) – serial
0.55 Status. singiel – komedia, Francja, reż. Emmanuel Gillibert, wyk. Arnaud Ducret, Louise Bourgoin, Timéo Bolland, Saskia de Melo Dillais
2.45 Krok od Nieba (9) Potwór z jeziora – serial
3.45 Uzależnieni od ekranu – film dokumentalny
4.55 Zakończenie dnia

TVN

5.30 Uwaga!
5.45 Ukryta prawda
6.40 Kuchenne rewolucje
7.35 SOS. Ekipy w akcji
8.35 W – 11 Wydział Śledczy – program kryminalny
10.05 Opowieści małżeńskie
11.10 Kuchenne rewolucje
12.15 Ukryta prawda
14.20 Szpital – program obyczajowy
15.20 Doradca smaku
15.25 Kuchenne rewolucje
16.35 Ukryta prawda
17.40 Detektywi - serial
18.45 Sport
18.46 Kronika Paryż 2024
18.55 Pogoda, Fakty
19.40 Uwaga!
20.00 Doradca smaku
20.10 Na Wspólnej – serial

20.50 Miami Vice – film sensacyjny, USA, Niemcy 2006, reż. Michael Mann, wyk. Colin Farrell, Jamie Foxx, Gong Li, Naomie Harris, Ciaran Hinds
23.35 Van Helsing – film sci - fi, USA, Czechy 2004, reż. Stephen Sommers, wyk. Hugh Jackman, Kate Beckinsale
2.20 Szpital – program obyczajowy
3.20 Uwaga!
3.40 Nauka jazdy

SUPER POLSAT

6.00 SuperLudzie **6.30** Na ratunek 112 **8.30** Hell's Kitchen - Piekielna Kuchnia **10.00** Wydarzenia 24 **10.30** Serca dwa **11.00** Linia życia. Niepokonani **11.30** Świat według Kiepskich **14.15** Hell's Kitchen - Piekielna Kuchnia **15.50** Wydarzenia **16.10** Więcej wydarzeń **16.20** Gość Wydarzeń 24 **16.50** Hardkorowy lombard **17.50** Świat według Kiepskich **20.00** Polacy w świecie **20.30** Polacy w świecie **21.00** 48H. Zaginieni **22.05** Boski żigolo w Europie - komedia, USA, 2005, reż. Mike Bigelow **23.50** Wyznania gejszy - dramat obyczajowy **2.55** Świat według Kiepskich **4.00** Nasz nowy dom **5.00** Nasz nowy dom

TVP SPORT

7.05 IO Paryż 2024 - lekkoatletyka - chód: sztafeta mieszana **10.00** IO Paryż 2024 - lekkoatletyka **13.10** IO Paryż 2024 - wspinaczka sportowa **13.50** Halo, tu Paryż (14) **14.20** IO Paryż 2024 - Żeglarstwo: wyścigi finałowe - Kolarstwo torowe. elim. i finały **15.30** IO Paryż 2024 - Siatkówka mężczyzn **16.35** IO Paryż 2024 - Siatkówka mężczyzn **18.10** IO Paryż 2024 - kolarstwo torowe - elim. i finały **19.45** IO Paryż 2024 - Siatkówka mężczyzn **22.00** IO Paryż 2024 - boks - finały 63 kg M, 80 kg M **23.10** IO Paryż 2024 - Taekwondo: 49K, 58M - finały **23.30** Olimpijski Wieczór **0.20** IO Paryż 2024

STOPKLATKA

6.00 Kabaretowe hity **6.45** Noce i dnie - serial **8.55** Kojak - serial **10.00** Komisarz Rex - serial **12.00** Katastrofy w przestworzach **16.00** Kojak - serial **18.05** Komisarz Rex - serial **19.05** Hudson i Rex - serial **20.00** Chciwość - dramat **22.10** Ojciec chrzestny II - dramat kryminalny **2.30** Joanna - film wojenny

TV 4

9.00 Dlaczego ja? **11.00** Trudne sprawy **13.00** Policjantki i Policjanci **14.00** Gliniarze **15.00** Na ratunek 112 **16.00** Policjantki i Policjanci **18.00** Łowcy Skarbów **19.00** Policjantki i Policjanci **20.00** Sprawiedliwi - Wydział Kryminalny **21.00** Zamiana ciał - komedia **23.15** Mecz ostatniej szansy - komediodramat

Środa, 7.08

TVN 7

5.00 Szkoła – program obyczajowy
6.55 Szpital – program obyczajowy
7.55 Ukryta prawda
10.00 Ukryta prawda
11.00 W – 11 Wydział Śledczy – program kryminalny
12.25 Szpital – program obyczajowy
13.25 Idealna niania
14.55 Sędzia Anna Maria Wesołowska
16.55 Szpital – program obyczajowy
18.55 Ukryta prawda
20.00 Naciągacze – komedia, USA 2003, reż. Ridley Scott, wyk. Nicolas Cage, Sam Rockwell, Alison Lohman, Bruce Altman, Bruce McGill
22.35 Siedem – thriller kryminalny, USA 1995, reż. David Fincher, wyk. Brad Pitt, Morgan Freeman, Richard Roundtree, Kevin Spacey, Gwyneth Paltrow
1.00 Skok na kasę – komedia, USA 2008, reż. Callie Khouri, wyk. Diane Keaton, Queen Latifah, Katie Holmes, Ted Danson, Roger Cross, Adam Rothenberg
3.15 Żyjąc z potworem
4.15 Druga strona medalu

TV PULS

6.00 Policjanci z Miami – serial
7.00 Policjanci z Miami – serial
8.00 Kobra – oddział specjalny – serial
11.00 Zbuntowany anioł – serial
13.00 Zaklinaczka duchów – serial
15.00 Lombard: Życie pod zastaw
16.00 Rodzinny interes – serial
18.00 Lombard: Życie pod zastaw
20.00 Karbala – dramat wojenny, Polska, Bułgaria 2015, reż. Krzysztof Łukaszewicz, wyk. Bartłomiej Topa, Leszek Lichota, Łukasz Simlat, Piotr Tołoczko
22.15 Miasto 44 – dramat wojenny, Polska 2014, reż. Jan Komasa, wyk. Anna Próchniak, Antoni Królikowski, Józef Pawłowski, Maurycy Popiel, Tomasz Schuchardt, Zofia Wichłacz
1.00 Sky Fighters – film akcji, Francja 2005, reż. Gérard Pires, wyk. Alice Taglioni, Benoît Magimel, Christophe Reymond, Clovis Cornillac, Géraldine Pailhas
3.00 Dzielnica strachu – serial
4.00 Taki jest świat

TRWAM

15.00 Brat Kalikst z Poczekajki **15.50** Ma się rozumieć **16.00** Informacje dnia **16.10** Na zdrowie **16.30** Historia we fraszkach - od Mieszka po Staszka **16.50** Pod opieką Limanowskiej Pani **17.00** Po stronie prawdy **17.50** Muzyczne chwile **17.55** Poczet Wielkich Polaków **18.00** Anioł Pański **18.05** Informacje dnia **18.15** Rozmowy niedokończone **19.25** Święty na każdy dzień **19.30** Opowieści z Księgi Cnót **20.00** Informacje dnia **20.20** Różaniec **20.50** Myśląc Ojczyzna **21.00** Apel Jasnogórski **21.20** Informacje dnia **21.40** Polski Punkt Widzenia **22.00** Zerwany kłos **23.40** Bazylika Bożego Ciała w Krakowie

TTV

5.10 Detektywi. Na zlecenie **5.50** Diabelnie boskie - serial **6.15** Express **6.35** Ukryta prawda **7.35** Szpital - program obyczajowy **9.35** Kartoteka **10.40** Zakup w ciemno **11.40** Ukryta prawda **12.40** Damy i wieśniaczki. Litwa **13.45** Diabelnie boskie - serial **14.10** Diabelnie boskie - serial **14.40** Gogglebox. Przed telewizorem **15.45** Express **16.05** Zakup w ciemno **17.15** DeFacto **17.45** Express **18.00** Sport **18.05** Nauka jazdy **18.40** Złomowisko PL **19.45** Express **20.05** Zakup w ciemno **21.10** Usterka **21.45** Express **22.00** Ciężarówką przez Australię **23.00** Gogglebox. Przed telewizorem **0.00** Nic do zgłoszenia

TV6

8.00 Policjantki i Policjanci **9.00** Kobra - oddział specjalny **12.00** Detektywi w akcji **13.05** Więzienie **14.00** Policjantki i Policjanci **16.00** Kobra - oddział specjalny **17.00** Magnum: Detektyw z Hawajów **18.00** Strażnik Teksasu **20.00** Agenci NCIS: Los Angeles **22.00** Sprawiedliwi - Wydział Kryminalny

TVP 1

7.00 Transmisja Mszy Świętej
7.30 Pełnia Wiary – magazyn
8.00 Wydział kryminalny Kitzbühel (132) – serial
8.55 Ranczo s.II (18) – serial
10.00 Komisarz Alex (74) – serial
10.55 Ojciec Mateusz (60) – serial
11.50 Halo, tu Paryż (15)
12.40 IO Paryż 2024 – kajakarstwo – Finały
14.05 IO Paryż 2024 – 5 – bój nowoczesny
14.50 IO Paryż 2024 – żeglarstwo wyścigi finałowe
17.00 Teleexpress, Pogoda
17.20 Jaka to melodia?
18.00 Dziewczyny ze Lwowa (30) – Klacz trojańska – serial
19.00 Jeden z dziesięciu – teleturniej
19.30 Program informacyjny 19.30
19.55 Pytanie dnia
20.05 Pogoda, Sport
20.15 Tour de Pologne – kroniki
20.19 Reporterzy – magazyn
20.35 IO Paryż 2024 – lekkoatletyka wieczór
21.50 IO Paryż 2024 – siatkówka plażowa
23.00 IO Paryż 2024 – studio
23.30 5 dni wojny – dramat wojenny, USA, reż. Renny Harlin, wyk. Rupert Friend, Emmanuelle Chriqui, Richard Coyle, Val Kilmer
1.30 E = MC2 – komedia, reż. Olaf Lubaszenko, wyk. Agnieszka Włodarczyk, Olaf Lubaszenko, Cezary Pazura, Renata Dancewicz, Edward Linde, Jan Nowicki
3.20 Obietnica (4) – serial

POLSAT

6.00 Nowy dzień z Polsat News
8.30 Malanowski i Partnerzy
9.30 Sekrety rodziny
10.30 Dlaczego ja?
11.30 Gliniarze
13.35 Trudne sprawy
14.40 Dlaczego ja?
15.50 Wydarzenia, Pogoda
16.25 Interwencja
16.35 Gliniarze
17.35 Sekrety rodziny
18.50 Wydarzenia, Sport, Pogoda
19.20 Gość Wydarzeń

20.00 Hitch: Najlepszy doradca przeciętnego faceta – komedia romantyczna, USA, 2005, reż. Andy Tennant, wyk. Will Smith, Kevin James, Amber Valletta, Eva Mendes
22.30 Trzy kroki od siebie – melodramat, USA, 2019, reż. Justin Baldoni, wyk. Haley Lu Richardson, Cole Sprouse, Moises Arias, Kimberly Hebert Gregory
1.10 Dziś 13, jutro 30 – komedia romantyczna, USA, 2004, reż. Gary Winick, wyk. Jennifer Garner, Mark Ruffalo, Judy Greer, Andy Serkis
3.15 Nasz nowy dom
4.15 Na ratunek 112

SUPER POLSAT

6.00 SuperLudzie **6.30** Na ratunek 112 **8.30** Hell's Kitchen - Piekielna Kuchnia **10.00** Wydarzenia 24 **10.30** Pozytywka SuperMagazyn **11.00** Misja Weteran **11.30** Świat według Kiepskich **14.15** Hell's Kitchen - Piekielna Kuchnia **15.50** Wydarzenia **16.10** Więcej wydarzeń **16.20** Gość Wydarzeń 24 **16.50** Hardkorowy lombard **17.20** Hardkorowy lombard **17.50** Świat według Kiepskich **20.00** Kolacja w Ciemno **21.00** 48H. Zaginieni **22.00** Turysta - thriller, USA, 2010, reż. Florian Henckel von Donnersmarck **0.10** Czarny świt - film sensacyjny **2.15** Świat według Kiepskich **4.00** Nasz nowy dom

STOPKLATKA

6.00 Kabaretowe hity **6.45** Noce i dnie - serial **8.55** Kojak - serial **10.00** Komisarz Rex - serial **12.00** Katastrofy w przestworzach **16.00** Kojak - serial **18.05** Komisarz Rex - serial **19.05** Hudson i Rex - serial **20.00** Fuks - komedia sensacyjna **21.55** Igrzyska śmierci - film sci - fi **0.45** Córki dancingu, Polska

TVP 2

5.30 M jak miłość (1634) – serial
6.20 Operacja zdrowie
6.55 Rodzinka.pl (257) – serial
7.30 Pytanie na śniadanie
11.15 Rodzina Kerntopfów – dok.
11.50 Barwy szczęścia (3003) – serial
12.30 Koło fortuny – teleturniej
13.15 Akacjowa 38 (401) – serial
14.05 Va Banque (764) – teleturniej
14.35 Na sygnale (571) – Corrida po polsku – serial
15.05 La Promesa – pałac tajemnic (13) – serial
15.55 Koło fortuny – teleturniej
16.25 Familiada – teleturniej
16.55 IO Paryż 2024 – kolarstwo torowe
19.15 IO Paryż 2024 – lekkoatletyka – wieczór
20.40 Postaw na milion – teleturniej
21.40 Tak to leciało! – teleturniej
22.30 Panorama
23.10 Krucjata – Prawo serii (10) – serial
0.15 Morderstwa na Belle – dramat, Francja, reż. Marwen Abdallah, wyk. Charlotte De Turckheim, Nicolas Gob, Alexandra Vandernoot, Cedric Weber, Miglen Mirtchev
2.00 Marysia i Napoleon – komedia, reż. Leonard Buczkowski, wyk. Beata Tyszkiewicz, Gustaw Holoubek, Halina Kossobudzka, Ignacy Machowski, Kazimierz Rudzki, Anna Ciepielewska, Bogumił Kobiela, Wieńczysław Gliński, Andrzej Zaorski
3.55 Rodzinka.pl – serial
4.25 Zakończenie dnia

TVN

5.30 Uwaga!
5.45 Ukryta prawda
6.40 Kuchenne rewolucje
7.35 SOS. Ekipy w akcji
8.35 W – 11 Wydział Śledczy – program kryminalny
10.05 Opowieści małżeńskie
11.10 Kuchenne rewolucje
12.15 Ukryta prawda
13.20 Ukryta prawda
14.20 Szpital – program obyczajowy
15.20 Doradca smaku
15.25 Kuchenne rewolucje
16.35 Ukryta prawda
17.40 Detektywi - serial
18.45 Sport
18.46 Kronika Paryż 2024
18.55 Pogoda, Fakty
19.40 Uwaga!
20.00 Doradca smaku
20.10 Na Wspólnej – serial
20.50 Kuchenne rewolucje – program kulinarno - rozrywkowy

21.55 Sekrety i grzeszki – komediodramat, USA 2011, reż. Ron Howard, wyk. Vince Vaughn, Kevin James, Jennifer Connelly, Winona Ryder, Channing Tatum, Queen Latifah, Amy Morton
0.15 Od nowa – miniserial
3.00 Szpital – program obyczajowy

TVP SPORT

6.55 IO Paryż 2024 - Powtórka **10.00** IO Paryż 2024 - kajakarstwo **12.20** Halo, tu Paryż (15) **12.40** IO Paryż 2024 - Wspinaczka: Speed mężczyzn - Finały - Żeglarstwo. - wyścigi finałowe **13.30** IO Paryż 2024 - powtórka **15.40** IO Paryż 2024 - siatkówka kobiet - 1/2 F **16.35** IO Paryż 2024 - siatkówka kobiet - 1/2 F **18.25** IO Paryż 2024 - Koszykówka **19.25** IO Paryż 2024 - studio **20.00** IO Paryż 2024 - siatkówka kobiet - 1/2 **22.00** IO Paryż 2024 - studio **22.10** IO Paryż 2024 - Boks **23.10** IO Paryż 2024 - Taekwondo: 57K, 68M - finały **23.30** Olimpijski Wieczór **0.20** IO Paryż 2024 - Powtórka

TV 4

8.00 Bogaty Dom - Biedny Dom **9.00** Dlaczego ja? **11.00** Trudne sprawy **13.00** Policjantki i Policjanci **14.00** Gliniarze **15.00** Na ratunek 112 **16.00** Policjantki i Policjanci **18.00** Łowcy Skarbów **19.00** Policjantki i Policjanci **20.00** Sprawiedliwi - Wydział Kryminalny **21.00** Ciśnienie - horror **23.25** Lot - dramat

Czwartek, 8.08

TVN 7

5.00 Szkoła – program obyczajowy
6.55 Szpital – program obyczajowy
7.55 Ukryta prawda
11.00 W – 11 Wydział Śledczy – program kryminalny
12.25 Szpital – program obyczajowy
13.25 Idealna niania
14.55 Sędzia Anna Maria Wesołowska
16.55 Szpital – program obyczajowy
18.55 Ukryta prawda
20.00 Wieczór gier – komedia, USA 2018, reż. John Francis Daley, Jonathan Goldstein, wyk. Jason Bateman, Rachel McAdams, Kyle Chandler, Sharon Horgan, Billy Magnussen
22.15 Batman Forever – film przygodowy, USA 1995, reż. Joel Schumacher, wyk. Val Kilmer, Tommy Lee Jones, Jim Carrey, Chris O'Donnell, Nicole Kidman, Michael Gough, Pat Hingle, Drew Barrymore
0.50 Żyjąc z potworem
1.50 Prawdziwy horror
2.50 Zbrodnie z pierwszych stron gazet
3.50 Druga strona medalu

TV PULS

6.00 Policjanci z Miami – serial
8.00 Kobra – oddział specjalny – serial
9.00 Kobra – oddział specjalny – serial
10.00 Kobra – oddział specjalny – serial
11.00 Zbuntowany anioł – serial
12.00 Zbuntowany anioł – serial
13.00 Zaklinaczka duchów – serial
14.00 Zaklinaczka duchów – serial
15.00 Lombard: Życie pod zastaw
16.00 Rodzinny interes – serial
17.00 Rodzinny interes – serial
18.00 Lombard: Życie pod zastaw
19.00 Lombard: Życie pod zastaw
20.00 Gliniarz z Belleville – komedia, Francja 2018, reż. Rachid Bouchareb, wyk. Biyouna, Diem Nguyen, Julie Ferrier, Luis Guzmán, Omar Sy
22.10 Dzielnica strachu – serial
23.05 Dzielnica strachu – serial
0.05 Dzielnica strachu – serial
1.05 Dzielnica strachu – serial
2.00 Dzielnica strachu – serial
3.00 Lombard: Życie pod zastaw
4.00 Taki jest świat
4.55 Menu na miarę

TRWAM

15.00 Po stronie prawdy **15.50** Ma się rozumieć **16.00** Informacje dnia **16.10** Z wędką nad wodę **16.35** Sól ziemi **17.05** Akademia pro - life **17.15** Muzyczne chwile **17.30** Odpowiedzialni za Kościół **17.55** Poczet Wielkich Polaków **18.00** Anioł Pański **18.05** Informacje dnia **18.15** Rozmowy niedokończone **19.25** Święty na każdy dzień **19.30** Przyjaciele i bohaterowie **20.00** Informacje dnia **20.20** Różaniec **20.50** Ocalić od zapomnienia **21.00** Apel Jasnogórski **21.20** Informacje dnia **21.40** Polski Punkt Widzenia **22.00** Filmowe Życiorysy PL **23.40** Tu był Prymas - Kardynał Wyszyński w Studzienicznej

TTV

5.05 Detektywi. Na zlecenie **5.50** Diabelnie boskie - serial **6.15** Express **6.35** Ukryta prawda **7.35** Szpital - program obyczajowy **9.35** Kartoteka **10.40** Zakup w ciemno **11.40** Ukryta prawda **12.40** Damy i wieśniaczki. Litwa **13.45** Diabelnie boskie - serial **14.40** Gogglebox. Przed telewizorem **15.45** Express **16.05** Zakup w ciemno **17.15** DeFacto **17.45** Express **18.00** Sport **18.05** Nauka jazdy **18.40** Złomowisko PL **19.45** Express **20.05** Zakup w ciemno **21.10** Usterka **21.45** Express **22.00** Życie na kredycie **22.30** Życie na kredycie **23.05** 99 - Gra o wszystko. VIP **0.05** The Grand Tour **1.25** Dobra robota **2.25** Osadzone

TV6

8.00 Policjantki i Policjanci **9.00** Kobra - oddział specjalny **12.00** Detektywi w akcji **13.05** Więzienie **14.00** Policjantki i Policjanci **16.00** Kobra - oddział specjalny **17.00** Magnum: Detektyw z Hawajów **18.00** Strażnik Teksasu **20.00** Agenci NCIS: Los Angeles **22.00** Sprawiedliwi - Wydział Kryminalny

eprasa.pl ed2579b680

TVP 1

7.00 Transmisja Mszy Świętej
7.30 Życiowe wybory
8.00 Wydział kryminalny Kitzbühel (133) – serial
8.55 Ranczo s.II (19) – serial
10.00 Komisarz Alex (75) – serial
10.55 Ojciec Mateusz (61) – serial
11.50 Halo, tu Paryż (16)
12.10 IO Paryż 2024 – kajakarstwo – Finały
14.05 IO Paryż 2024 – kolarstwo torowe – eliminacje sprintu K i M
17.00 Teleexpress, Pogoda
17.20 Jaka to melodia?
18.00 Dziewczyny ze Lwowa (31) – serial
19.00 Jeden z dziesięciu – teleturniej
19.30 Program informacyjny 19.30
19.55 Pytanie dnia
20.05 Pogoda, Sport
20.15 Tour de Pologne – kroniki
20.22 Reporterzy – magazyn
20.40 IO Paryż 2024 – lekkoatletyka – wieczór
22.05 IO Paryż 2024 – siatkówka plażowa
23.40 Zlecenie – film fabularny, USA, Meksyk, reż. R. Ellis Frazier, wyk. Dolph Lundgren, Corbin Bernsen, Louis Mandylor (HIT)
1.15 5 dni wojny – dramat wojenny, USA, reż. Renny Harlin, wyk. Rupert Friend, Emmanuelle Chriqui, Richard Coyle, Val Kilmer
3.20 Ostatnia akcja – komedia sensacyjna, reż. Michał Rogalski, wyk. Jan Machulski, Marian Kociniak, Barbara Kraftówna, Alina Janowska

TVP 2

4.35 Na dobre i na złe (846) – Serce z papieru – serial
5.30 M jak miłość (1635) – serial
6.25 Anna Dymna – spotkajmy się – Janusz Rokicki
6.55 Rodzinka.pl (258) – Damy radę – serial
7.30 Pytanie na śniadanie
11.15 Operacja zdrowie – Wady wzroku
11.50 Barwy szczęścia (3004) – serial
12.30 Koło fortuny – teleturniej
13.15 Akacjowa 38 (402) – serial
14.05 Va Banque (765) – teleturniej
14.35 Na sygnale (572) – serial
15.05 Rodzinka.pl (259) – serial
15.40 IO Paryż 2024 – siatkówka mężczyzn mecz o 3 miejsce
18.20 IO Paryż 2024 – kolarstwo torowe
19.25 IO Paryż 2024 – lekkoatletyka – wieczór
20.45 Postaw na milion – teleturniej
21.40 Lato z Radiem i Telewizją Polską – Poddębice
22.30 Panorama
23.10 Sabrina – komedia romantyczna, USA, reż. Sydney Pollack, wyk. Harrison Ford, Julia Ormond, John Wood, Greg Kinnear (HIT)
1.30 Znów cię kocham – komedia, USA, reż. Anne Wheler, wyk. Jesse Metcalfe, Autumn Reeser, Laura Mennell
3.05 Status. singiel – komedia, Francja, reż. Emmanuel Gillibert, wyk. Arnaud Ducret, Louise Bourgoin, Laurent Ferraro
4.45 Zakończenie dnia

POLSAT

6.00 Nowy dzień z Polsat News
8.30 Malanowski i Partnerzy
9.30 Sekrety rodziny
10.30 Dlaczego ja?
11.30 Gliniarze
13.35 Trudne sprawy
14.40 Dlaczego ja?
15.50 Wydarzenia, Pogoda
16.25 Interwencja
16.35 Gliniarze
17.35 Sekrety rodziny
18.50 Wydarzenia, Sport, Pogoda
19.20 Gość Wydarzeń

20.00 Szczęścia chodzą parami – komedia romantyczna, Polska, 2020, reż. Bartosz Prokopowicz, wyk. Weronika Książkiewicz, Michał Żurawski, Maria Pakulnis, Tomasz Karolak (HIT)
22.20 Transformers – film sci - fi, USA, 2007, reż. Michael Bay, wyk. Shia LaBeouf, Megan Fox, Josh Duhamel, Tyrese Gibson
1.40 Spider – Man 2 – film sci - fi, USA, 2004, reż. Sam Raimi, wyk. Tobey Maguire, Kirsten Dunst, James Franco, Alfred Molina
4.20 Na ratunek 112
4.45 Disco Gramy

TVN

5.30 Uwaga!
5.45 Ukryta prawda
6.40 Kuchenne rewolucje
7.35 SOS. Ekipy w akcji
8.35 W – 11 Wydział Śledczy – program kryminalny
10.05 Pokonaj mnie, jeśli potrafisz – reality show rozrywkowy
11.10 Kuchenne rewolucje
12.15 Ukryta prawda
14.20 Szpital – program obyczajowy
15.20 Doradca smaku
15.25 Kuchenne rewolucje
16.35 Ukryta prawda
17.40 Detektywi - serial
18.45 Sport
18.46 Kronika Paryż 2024
18.55 Pogoda, Fakty
19.35 Uwaga!
19.55 Doradca smaku – Mule po azjatycku w sosie curry

20.00 Zielona mila – film obyczajowy, USA 1999, reż. Frank Darabont, wyk. Tom Hanks, David Morse, Bonnie Hunt, Michael Clarke Duncan, James Cromwell, Michael Jeter (HIT)
0.00 Czerwony kapitan – film sensacyjny, Czechy, Polska, Słowacja 2016, reż. Michał Kollar, wyk. Maciej Stuhr, Oldrich Kaiser, Marián Geisberg
2.25 Kuba Wojewódzki

Piątek, 9.08

TVN 7

5.00 Szkoła – program obyczajowy
6.55 Szpital – program obyczajowy
7.55 Ukryta prawda
11.00 W – 11 Wydział Śledczy – program kryminalny
12.25 Szpital – program obyczajowy
13.25 Idealna niania
14.55 Sędzia Anna Maria Wesołowska
16.55 Szpital – program obyczajowy
17.55 Szpital – program obyczajowy
18.55 Ukryta prawda
20.00 Tin Cup – komedia, USA 1996, reż. Ron Shelton, wyk. Kevin Costner, Rene Russo, Don Johnson, Cheech Marin, Linda Hart (HIT)
22.55 Śmiertelna głębia – film sensacyjny, USA, Wielka Brytania, RPA, Niemcy, Francja 2012, reż. John Stockwell, wyk. Halle Berry, Olivier Martinez, Ralph Brown, Mark Elderkin
1.15 Siedem – film sensacyjny, USA 1995, reż. David Fincher, wyk. Brad Pitt, Morgan Freeman, Richard Roundtree, Kevin Spacey, Gwyneth Paltrow, R. Lee Ermey
3.50 Druga strona medalu

TV PULS

6.00 Policjanci z Miami – serial
8.00 Kobra – oddział specjalny – serial
11.00 Zbuntowany anioł – serial
13.00 Zaklinaczka duchów – serial
15.00 Lombard: Życie pod zastaw
16.00 Rodzinny interes – serial
18.00 Lombard: Życie pod zastaw
19.00 Lombard: Życie pod zastaw
20.00 6 kul – film sensacyjny, USA 2012, reż. Ernie Barbarash, wyk. Anna - Louise Plowman, Charlotte Beaumont, Jean - Claude Van Damme, Joe Flanigan, Kristopher Van Varenberg (HIT)
22.20 Odwet – film sensacyjny, USA 2018, reż. Brian A. Miller, wyk. Bruce Willis, Frank Grillo, Johnathon Schaech, Olivia Culpo
0.35 Dusza zabójcy – thriller, USA 2022, reż. Diego Silva Acevedo, wyk. Sunny Mabrey, Aiden Turner, Charlez Green
2.10 Menu na miarę
3.20 Szalone fabryki polskiej muzyki!
4.20 Menu na miarę
4.55 Menu na miarę
5.20 Dyżur

TRWAM

15.20 Mocni w Wierze **15.50** Ma się rozumieć **16.00** Informacje dnia **16.10** Natura Obiektywnie **16.40** Prosto o gospodarce **17.00** Metr od Świętości **17.30** Geopolityka **17.55** Poczet Wielkich Polaków **18.00** Anioł Pański **18.05** Informacje dnia **18.15** Westerplatte Młodych **19.00** Warto zauważyć... **19.30** Brat Franciszek **20.00** Informacje dnia **20.20** Różaniec **20.50** Ocalić od zapomnienia **21.00** Apel Jasnogórski **21.20** Informacje dnia **21.40** Polski Punkt Widzenia **22.00** Oddech Boga **22.50** Przegląd Katolickiego Tygodnika "Niedziela" **22.55** Śp. Ks. Peszkowski **23.30** Regał

SUPER POLSAT

6.00 SuperLudzie **6.30** Na ratunek 112 **8.30** Hell's Kitchen - Piekielna Kuchnia **10.00** Wydarzenia 24 **10.30** Nasz nowy dom **11.30** Świat według Kiepskich **14.15** Hell's Kitchen - Piekielna Kuchnia **15.50** Wydarzenia **16.10** Więcej wydarzeń **16.20** Gość Wydarzeń 24 **16.50** Hardkorowy lombard **17.20** Hardkorowy lombard **17.50** Świat według Kiepskich **20.00** Gala babilon MMA 46 / Międzyzdroje **0.00** Predator - film sci - fi, USA, Kanada, 2018, reż. Shane Black, wyk. Boyd Holbrook, Trevante Rhodes, Jacob Tremblay **2.15** Świat według Kiepskich **4.00** Nasz nowy dom **5.00** Nasz nowy dom

TVP SPORT

6.55 IO Paryż 2024 - Powtórka **9.55** IO Paryż 2024 - kajakarstwo **11.55** IO Paryż 2024 - studio **12.10** Halo, tu Paryż (16) **12.25** IO Paryż 2024 - lekkoatletyka **13.15** IO Paryż 2024 - studio **13.30** IO Paryż 2024 - Powtórka **14.45** IO Paryż 2024 - Tenis stołowy. finał drużynowy M **17.45** IO Paryż 2024 - studio **17.55** IO Paryż 2024 - piłka nożna - finał mężczyzn **20.10** IO Paryż 2024 - zapasy **21.00** IO Paryż 2024 - Siatkówka plażowa. 3.m kobiet **22.00** IO Paryż 2024 - Boks - finały **22.55** IO Paryż 2024 - Breaking kobiet **23.30** Olimpijski Wieczór **0.25** IO Paryż 2024 **2.15** IO Paryż 2024 - Taekwondo

TTV

5.10 Detektywi. Na zlecenie **5.50** Diabelnie boskie - serial **6.15** Express **6.35** Ukryta prawda **7.35** Szpital - program obyczajowy **9.35** Kartoteka **10.40** Zakup w ciemno **11.40** Ukryta prawda **12.40** Damy i wieśniaczki. Litwa **13.45** Diabelnie boskie - serial **14.40** Gogglebox. Przed telewizorem **15.45** Express **16.05** Zakup w ciemno **17.15** DeFacto **17.45** Express **18.00** Sport **18.05** Żony Podlasia **19.05** Życie na kredycie **19.45** Express **20.05** Życie na kredycie **20.40** Gogglebox. Przed telewizorem **21.45** Express **22.05** Diabelnie boskie - serial **22.30** Diabelnie boskie - serial **23.00** Gogglebox. Przed telewizorem

STOPKLATKA

6.00 Kabaretowe hity **6.45** Noce i dnie - serial **8.55** Kojak - serial **10.00** Komisarz Rex - serial **12.00** Katastrofy w przestworzach **16.00** Kojak - serial **18.05** Komisarz Rex - serial **19.05** Hudson i Rex - serial **20.00** W krzywym zwierciadle: Wakacje w Vegas - komedia **22.00** Dzikie żądze - thriller, USA

TV 4

8.00 Bogaty Dom - Biedny Dom **9.00** Dlaczego ja? **11.00** Trudne sprawy **13.00** Policjantki i Policjanci **14.00** Gliniarze **15.00** Na ratunek 112 **16.00** Policjantki i Policjanci **18.00** Łowcy Skarbów **19.00** Policjantki i Policjanci **20.00** Sprawiedliwi - Wydział Kryminalny **23.00** Nieuchwytny cel 2 - film kryminalny

TV6

8.00 Policjantki i Policjanci **9.00** Kobra - oddział specjalny **12.00** Detektywi w akcji **13.05** Więzienie **13.35** Więzienie **14.00** Policjantki i Policjanci **16.00** Kobra - oddział specjalny **17.00** Magnum: Detektyw z Hawajów **18.00** Strażnik Teksasu **20.00** Kryminalne zagadki Miami **22.00** Kości **23.00** Kości

TVP 1

7.00 Transmisja Mszy Świętej
7.40 Halo, tu Paryż (17)
7.55 IO Paryż 2024 – lekkoatletyka. maraton M
10.30 IO Paryż 2024 – studio
10.55 IO Paryż 2024 – koszykówka mężczyzn mecz o 3 miejsce
12.50 IO Paryż 2024 – siatkówka mężczyzn Finał
15.25 IO Paryż 2024 – skoki do wody wieża 10m mężczyzn, finał – podnoszenie ciężarów. K
17.00 Teleexpress, Pogoda
17.35 Ojciec Mateusz (368) – serial
18.25 Kulisy serialu
18.40 Jaka to melodia?
19.30 Program informacyjny 19.30
20.05 Pogoda, Sport
20.20 Tour de Pologne – kroniki
20.30 IO Paryż 2024 – lekkoatletyka wieczór 4x400 K i M
21.40 IO Paryż 2024 – koszykówka M. Finał
23.35 IO Paryż 2024 – studio
0.00 Suburbicon – film fabularny, USA, reż. George Clooney, wyk. Julianne Moore, Matt Damon, Oscar Isaac (HIT)
1.55 Ostatnia akcja – komedia sensacyjna, reż. Michał Rogalski, wyk. Jan Machulski, Marian Kociniak, Barbara Kraftówna, Alina Janowska, Lech Ordon, Witold Skaruch
3.35 Zlecenie – film fabularny, USA, Meksyk, reż. R. Ellis Frazier, wyk. Dolph Lundgren, Corbin Bernsen, Louis Mandylor

POLSAT

6.00 Nowy dzień z Polsat News
8.45 Na fali 2 – film anim.
10.40 Faceci w czerni – komedia sci - fi, USA, 1997, reż. Barry Sonnenfeld, wyk. Tommy Lee Jones, Will Smith, John Alexander, Linda Fiorentino
12.40 Gliniarze
17.50 Chłopaki do wzięcia
18.50 Wydarzenia, Sport, Pogoda
19.15 Prezydenci i Premierzy

20.05 Piraci z Karaibów: Na nieznanych wodach – film przygodowy, USA, 2011, reż. Rob Marshall, wyk. Johnny Depp, Penélope Cruz, Geoffrey Rush, Ian McShane (HIT)
23.00 xXx: Następny poziom – film sensacyjny, USA, 2005, reż. Lee Tamahori, wyk. Ice Cube, Samuel L. Jackson, Willem Dafoe, Scott Speedman
1.25 Wtorek – komedia, Polska, 2002, reż. Witold Adamek, wyk. Paweł Kukiz, Bolec, Małgorzata Kożuchowska, Kinga Preis
3.10 Znaki
4.15 Na ratunek 112 ekstra
4.40 Disco Gramy

TVP 2

4.55 Barwy szczęścia (3000 – 3002) – serial
6.35 M jak miłość (1801) – serial
7.30 Pytanie na śniadanie
11.20 To jest grane
11.55 Heidi – film familijny, Niemcy, Francja, reż. Alain Gsponer, wyk. Anuk Steffen, Anna Schinz, Bruno Ganz
14.00 Familiada – teleturniej
14.30 Słowo na niedzielę – Niełatwe słowa
14.45 IO Paryż 2024 – piłka ręczna kobiet Finał
16.55 IO Paryż 2024 – Podnoszenie ciężarów K
18.20 IO Paryż 2024 – lekkoatletyka wieczór 4x400 K i M
20.35 Lato z Radiem i Telewizją Polską – Stadion Śląski
22.45 Panorama
23.25 Po prostu przyjaźń – komedia obyczajowa, reż. Filip Zylber, wyk. Agnieszka Więdłocha, Magdalena Różczka, Maciej Zakościelny, Piotr Stramowski, Bartłomiej Topa, Marcin Perchuć, Aleksandra Domańska (HIT)
1.50 Anglik, który mnie kochał – film fabularny, USA, reż. Tom Vaughan, wyk. Pierce Brosnan, Salma Hayek, Jessica Alba
3.40 Morderstwa na Belle – Ile – dramat, Francja, reż. Marwen Abdallah, wyk. Charlotte De Turckheim, Nicolas Gob, Alexandra Vandernoot, Cedric Weber, Miglen Mirtchev
5.15 Zakończenie dnia

TVN

5.55 Uwaga!
6.10 New Looney Tunes III – anim.
6.55 Ugotowani w parach
7.50 Kuchenne rewolucje – program kulinarno - rozrywkowy
8.45 Dzień Dobry Wakacje
11.30 Na Wspólnej Omnibus – serial
13.25 Weekendowa metamorfoza
14.30 Kobieta na krańcu świata
15.05 MasterChef Nastolatki
16.40 Bella i Sebastian – film przygodowy, Francja 2013
18.45 Sport, Pogoda, Fakty
18.46 Kronika Paryż 2024
19.30 Uwaga!
19.55 Doradca smaku

20.00 Ojcowie i córki – dramat, USA, Włochy 2016, reż. Gabriele Muccino, wyk. Russell Crowe, Amanda Seyfried, Aaron Paul, Diane Kruger (HIT)
22.40 Pamiętnik – melodramat, USA 2004, reż. Nick Cassavetes, wyk. Ryan Gosling, Rachel McAdams, James Garner, Gena Rowlands, James Marsden
1.15 Stan gry – film sensacyjny, USA, Francja 2009, reż. Kevin Macdonald, wyk. Russell Crowe, Ben Affleck, Rachel McAdams, Helen Mirren
3.50 Szpital – program obyczajowy

SUPER POLSAT

6.00 SuperLudzie **7.05** Wszyscy razem, śladem Blue! **8.05** Kung Fu Panda: Legenda o niezwykłości **9.35** SpongeBob Kanciastoporty **12.00** Świat według Kiepskich **13.10** Sołtysi **14.25** Moja macocha jest kosmitką - komedia **16.40** Nowy początek - film sci - fi **19.00** Świat według Kiepskich **20.05** Spider - Man: Homecoming - film sci - fi **22.50** Predator - film sci - fi **1.05** Agenci bardzo specjalni - komedia kryminalna, USA, 2004, reż. Keenen Ivory Wayans, wyk. Shawn Wayans, Marlon Wayans, Jaime King, Frankie Faison **3.25** Świat według Kiepskich **4.00** Nasz nowy dom **5.00** Nasz nowy dom

TVP SPORT

6.55 IO Paryż 2024 **9.50** Halo, tu Paryż (17) **10.05** IO Paryż 2024 - studio **10.30** IO Paryż 2024 - kajakarstwo - Półfinały **12.55** IO Paryż 2024 - kajakarstwo - finały **14.55** Piłka nożna: KKS 1925 Kalisz - Wieczysta Kraków **17.10** IO Paryż 2024 - Kolarstwo torowe - Dzień 6. **18.25** IO Paryż 2024 - kajakarstwo **20.05** IO Paryż 2024 - Zapasy. Finały 125kg mężczyzn **20.50** IO Paryż 2024 - Breaking - Finał mężczyzn **22.05** IO Paryż 2024 - Siatkówka plażowa - Finał mężczyzn **23.05** IO Paryż 2024 - Powtórka **23.30** Olimpijski Wieczór - magazyn sportowy **0.25** IO Paryż 2024 - siatkówka mężczyzn. Finał

STOPKLATKA

7.00 Komisarz Rex - serial **10.00** Hudson i Rex - serial **12.00** Hawaje 5 - 0 - serial **13.00** Czterej pancerni i pies cz. 3 - 4 - serial **15.40** Wszystko stracone - dramat przygodowy **17.45** Samotny wilk McQuade - film akcji **20.00** Ojciec chrzestny III - dramat kryminalny **23.10** Skazany na bluesa - dramat biograficzny

TV 4

6.00 Łowcy Skarbów **8.00** Łowcy Skarbów **9.00** Galileo **11.05** JesteśmyDlaDzieci **11.30** Ewa gotuje **12.00** Ninja Warrior Polska **13.55** Twoja Twarz Brzmi Znajomo **15.55** 13 posterunek 2 **18.00** Policjantki i Policjanci **21.00** Sprawiedliwi - Wydział Kryminalny **0.00** Włatcy móch **0.30** Włatcy móch

Sobota, 10.08

TVN 7

5.05 Szkoła – program obyczajowy
6.05 Wiza na miłość
7.00 Tom i Jerry Show – animacja
7.30 Przygoda na Alasce – film przygodowy, USA 1995
9.50 Ukryta prawda
12.00 Detektywi - serial
14.00 Uwolnić orkę II – film przygodowy, USA, Francja 1995
16.05 King Kong – film przygodowy, Nowa Zelandia, USA, Niemcy
20.00 Batman i Robin – film przygodowy, USA 1997, reż. Joel Schumacher, wyk. George Clooney, Arnold Schwarzenegger, Chris O'Donnell, Uma Thurman, Alicia Silverstone (HIT)
22.40 Świadek koronny – film sensacyjny, Polska 2007, reż. Jarosław Sypniewski, Jacek Filipiak, wyk. Paweł Małaszyński, Robert Więckiewicz, Urszula Grabowska, Artur Żmijewski, Małgorzata Foremniak
0.50 Kawaler – komedia, USA 1999, reż. Gary Sinyor
3.00 Żyjąc z potworem
4.00 Druga strona medalu
4.30 Druga strona medalu

TV PULS

6.00 Taki jest świat
7.00 Kobra – oddział specjalny – serial
10.00 Lombard: Życie pod zastaw
12.00 Lombard: Życie pod zastaw
14.00 Lombard: Życie pod zastaw
16.00 Lombard: Życie pod zastaw
18.00 Lombard: Życie pod zastaw
20.00 Żądza śmierci – film sensacyjny, USA, Kanada, Rosja 2009, reż. Jeff King, wyk. Laura Mennell, Steven Seagal, Mike Dopud, Igor Jijikine, Robert Wisden (HIT)
22.00 Żywioł. Deepwater Horizon – dramat katastroficzny, USA 2016, reż. Peter Berg, wyk. Dylan O'Brien, John Malkovich, Kate Hudson, Kurt Russell, Mark Wahlberg
0.05 Karbala – dramat wojenny, Polska, Bułgaria 2015, reż. Krzysztof Łukaszewicz, wyk. Bartłomiej Topa, Leszek Lichota, Łukasz Simlat
2.20 Dyżur
3.00 Taki jest świat
4.00 Menu na miarę
5.00 Dyżur

TRWAM

14.40 Święty na każdy dzień **14.45** Jak wygrać małżeństwo? **15.00** Polskie dziedzictwo **15.30** Wierzę w Boga **15.50** Myśląc Historia **16.00** Informacje dnia **16.10** Historia PL **17.00** Z Parlamentu Europejskiego **17.30** Nowa Ewangelizacja **17.55** Poczet Wielkich Polaków **18.00** Anioł Pański **18.05** Informacje dnia **18.15** Rozmowy niedokończone **19.00** Msza Święta **20.00** Informacje dnia **20.20** Różaniec **20.50** Myśląc Historia **21.00** Apel Jasnogórski **21.20** Informacje dnia **21.40** Polski Punkt Widzenia **22.00** Warto być ojcem **22.15** Uwięziony Prymas **23.00** Odpowiedzialni za Kościół **23.30** Powołani

TTV

5.00 Kanapowczynie **6.00** Lotnisko-Lotnisko **6.55** Express **7.15** Usterka **7.45** DeFacto **8.45** Żony Podlasia **9.45** Express **10.05** Ciężarówką przez Australię **11.10** The Grand Tour **12.30** Zakup w ciemno **13.35** Zakup w ciemno **14.40** Gogglebox. Przed telewizorem **15.45** Express **16.05** Gogglebox. Przed telewizorem **17.10** Diabelnie boskie - serial **17.45** Express **18.05** Diabelnie boskie - serial **18.35** Damy i wieśniaczki. PL **19.45** Express **20.00** Zakup w ciemno **21.00** Gogglebox. Przed telewizorem **22.00** 99 - Gra o wszystko. VIP **23.05** Gogglebox. Przed telewizorem **1.05** Diabelnie boskie - serial

TV6

6.00 Zoo po godzinach **7.05** Jeźdźcy smoków na końcu świata **9.00** Tajemnica Rajskiego Wzgórza - film familijny **11.10** Magnum: Detektyw z Hawajów **16.00** Columbo **20.00** Kryminalne zagadki Miami **22.00** Kości **23.00** Kości **0.00** Equilibrium - film sci - fi, USA **2.10** Spadkobiercy **3.10** Benny Hill

eprasa.pl ed2579b680

TVP 1

7.00 Msza Święta
8.00 Tydzień
8.30 Halo, tu Paryż (18)
8.45 IO Paryż 2024 – lekkoatletyka maraton K
10.45 IO Paryż 2024 – 5 – bój nowoczesny K
12.40 IO Paryż 2024 – siatkówka kobiet Finał
15.25 IO Paryż 2024 – Piłka ręczna – Finał M
17.00 Teleexpress,Pogoda
17.35 Komisarz Alex (217) – serial
18.40 Jaka to melodia?
19.30 Program informacyjny 19.30
20.05 Pogoda, Sport
20.15 Tour de Pologne – kroniki
20.25 IO Paryż 2024 – studio
21.00 IO Paryż 2024 – Ceremonia zamknięcia
23.05 IO Paryż 2024 – studio
23.55 Do domu po miłość – film obyczajowy, USA, reż. Andrew Cymek, wyk. Brigitte Kingsley, Troy Blundell, Landy Cannon, Carina Battrick (HIT)
1.30 Rozdroże cafe – dramat, reż. Leszek Wosiewicz, wyk. Robert Olech, Maria Pakulnis, Dominika Markuszewska, Jacek Rozenek, Krzysztof Kolberger, Marcin Bosak
3.25 Autoportret z kochanką – film obyczajowy, reż. Radosław Piwowarski, wyk. Katarzyna Figura, Waldemar Błaszczyk, Jerzy Trela, Marek Kondrat, Marcelina Zjawińska, Halina Wyrodek, Mirosław Baka, Tomasz Bednarek
4.50 Zakończenie dnia

TVP 2

5.25 Barwy szczęścia (3003 – 3004) – serial
6.35 M jak miłość (1802) – serial
7.30 Pytanie na śniadanie
11.55 Między ziemią a niebem
12.00 Anioł Pański
12.15 Między ziemią a niebem
12.45 Biblioteka mądrości – Życie
13.00 Lato z Radiem i Telewizją Polską – Stadion Śląski
14.00 Familiada – teleturniej
14.35 Koło fortuny – teleturniej
15.15 Szansa na sukces. Opole 2024 – Golden Life
16.15 Tak to leciało! – teleturniej
17.15 Sabrina – komedia romantyczna, USA, reż. Sydney Pollack, wyk. Harrison Ford, Julia Ormond, John Wood, Greg Kinnear
19.25 Rodzinka.pl (264) – serial
20.05 Anglik, który mnie kochał – film fabularny, USA, reż. Tom Vaughan, wyk. Pierce Brosnan, Salma Hayek, Jessica Alba (HIT)
22.05 Panorama
22.40 Informacje kulturalne
23.00 Niezwykła podróż fakira, który utknął w szafie – komedia, USA, Francja, reż. Ken Scott, wyk. Dhanush , Berenice Bejo, Erin Moriarty
0.50 Wojenne dziewczyny (47) – serial
1.50 Wojenne dziewczyny (48) – serial
2.50 Król Kalifornii – komedia, USA, reż. Mike Cahill, wyk. Evan Rachel Wood, Michael Douglas, Greg Davis Jr.
4.30 Zakończenie dnia

POLSAT

6.00 Nowy dzień z Polsat News
9.05 B.O.B.'s Big Break – film anim.
9.35 Angry Birds 2 Film – film anim.
11.40 Hotel Transylwania – film anim.
13.40 Piraci z Karaibów: Na nieznanych wodach – film przygodowy, USA, 2011
16.40 Jak poślubić milionera? – komedia romantyczna, Polska, 2019, reż. Filip Zylber, wyk. Małgorzata Socha, Michał Malinowski, Małgorzata Foremniak, Mikołaj Roznersk
18.50 Wydarzenia, Sport, Pogoda

20.00 Blade Runner 2049 – film sci - fi, USA, Węgry, Kanada, Hiszpania, 2017, reż. Denis Villeneuve, wyk. Ryan Gosling, Harrison Ford, Ana de Armas, Sylvia Hoeks (HIT)
23.30 Ja, szpieg – komedia sensacyjna, USA, 2002, reż. Betty Thomas, wyk. Eddie Murphy, Owen Wilson, Malcolm McDowell, Famke Janssen
1.50 Medalion – film fantasy, Hongkong/USA, 2003, reż. Gordon Chan, wyk. Jackie Chan, Lee Evans, Claire Forlani, Julian Sands
3.35 Znaki
4.45 Disco Gramy

TVN

5.50 Uwaga!
6.10 New Looney Tunes III – anim.
6.55 Weekendowa metamorfoza
7.50 Zgłoś ogród
8.45 Dzień Dobry Wakacje
11.30 Co za tydzień
12.10 Bitwa o gości
13.35 Uwolnić orkę III: Na ratunek – film przygodowy, USA 1997
15.20 Za duży na bajki – komedia
17.40 Kuchenne rewolucje
18.45 Sport, Pogoda, Fakty
18.46 Kronika Paryż 2024
19.30 Uwaga!
19.55 Doradca smaku

20.00 Władca pierścieni: Drużyna Pierścienia – film przygodowy, Nowa Zelandia, USA, Niemcy 2001, reż. Peter Jackson, wyk. Elijah Wood, Ian McKellen, Viggo Mortensen, Liv Tyler, Sean Astin, Sean Bean, Christopher Lee, Cate Blanchett, Orlando Bloom (HIT)
23.45 Hannibal – thriller, USA 2001, reż. Ridley Scott, wyk. Anthony Hopkins, Julianne Moore, Gary Oldman, Giancarlo Giannini
2.30 Kuchenne rewolucje
3.35 Kwatery Hitlera
4.40 Uwaga!
5.00 Recepta na stary dom

SUPER POLSAT

6.00 Małe Wielkie Marzenia **7.05** Wszyscy razem, śladem Blue! **8.05** Kung Fu Panda: Legenda o niezwykłości **9.35** SpongeBob Kanciastoporty **10.05** JesteśmyDlaDzieci **10.35** Shrek 3 - D - film anim. **10.50** Mała syrenka - film familijny **14.40** Zwierzak - komedia **16.15** Szalone wakacje na kółkach - film familijny **18.30** Świat według Kiepskich **20.05** Zmowa milczenia - thriller, Francja, 2003, reż. Graham Guit **21.55** Sposób na blondynkę - komedia romantyczna **0.30** Polacy za granicą **1.30** Backdoor - wyjście awaryjne **2.00** Świat według Kiepskich **4.00** Nasz nowy dom

TVP SPORT

6.55 IO Paryż 2024 **7.40** IO Paryż 2024 - studio **8.00** IO Paryż 2024 - lekkoatletyka maraton kobiet **8.55** IO Paryż 2024 - Piłka ręczna - o 3. miejsce mężczyzn **11.00** IO Paryż 2024 - Kolarstwo torowe **14.55** Halo, tu Paryż (18) **15.10** IO Paryż 2024 - Koszykówka kobiet. Finał **17.25** Piłka nożna: Puszcza Niepołomice - Legia Warszawa **19.35** IO Paryż 2024 - Piłka wodna **20.25** IO Paryż 2024 - studio **21.00** IO Paryż 2024 - Ceremonia zamknięcia **23.30** Olimpijski Wieczór - magazyn sportowy **0.25** IO Paryż 2024 - siatkówka kobiet. Finał **2.20** Piłka nożna: Puszcza Niepołomice - Legia Warszawa

STOPKLATKA

6.00 Przygody Merlina - serial **7.00** Komisarz Rex - serial **10.00** Hudson i Rex - serial **13.00** Książę i ja - komedia romantyczna **15.20** Selena - dramat biograficzny **17.50** Czterej pancerni i pies cz. 5 - 6 - serial **20.00** Rebeliant - dramat **22.50** Strażnik czasu - film akcji **0.50** Drzazgi - film obyczajowy

TV 4

7.00 Ukryte miasta **8.05** Mroczne tajemnice templariuszy **9.00** Galileo **11.05** Mission: Impossible - film sensacyjny **13.30** Nieustraszeni bracia Grimm - film fantasy **15.55** Gwiazdy Kabaretu **18.00** Galileo **20.00** Włatcy móch **21.00** Lot - dramat **23.55** Underworld: Przebudzenie - horror sci - fi

Niedziela, 11.08

TVN 7

5.05 Szkoła – program obyczajowy
6.05 Wiza na miłość
7.00 Tom i Jerry Show – animacja
8.00 Turbo – komedia, USA 2013
10.05 Ukryta prawda
13.05 Detektywi - serial
14.05 Niezwykłe Stany Prokopa
14.40 Niezwykłe Stany Prokopa
15.15 Ostatni smok – film przygodowy, USA 1996
17.30 Batman i Robin – film przygodowy, USA 1997
20.00 Ruchomy chaos – film przygodowy, USA, Kanada 2021, reż. Doug Liman, wyk. Tom Holland, Daisy Ridley, Demián Bichir, David Oyelowo (HIT)
22.25 Kod dostępu – film sensacyjny, USA 2001, reż. Dominic Sena, wyk. John Travolta, Hugh Jackman, Halle Berry, Don Cheadle, Sam Shepard
0.25 Naciągacze – komedia, USA 2003, reż. Ridley Scott, wyk. Nicolas Cage, Sam Rockwell, Alison Lohman, Bruce Altman, Bruce McGill
2.55 Żyjąc z potworem
3.55 Druga strona medalu

TV PULS

5.40 Rodzinny interes – serial
7.40 Kurierzy – serial
9.40 Żandarm i kosmici – komedia
11.35 Żandarm i policjantki – komedia, Francja 1982
13.35 Jeszcze dalej niż Północ – komedia, Francja 2008
15.45 Dama za burtą – komedia, USA 1987, reż. Garry Marshall
18.00 Facet na miarę – komedia romantyczna, Francja 2016
20.00 Huragan – film katastroficzny, USA 2018, reż. Rob Cohen, wyk. Maggie Grace, Ralph Ineson, Ryan Kwanten, Toby Kebbell (HIT)
22.00 Wyścig ze śmiercią – film akcji, Kanada 2022, reż. James Clayton, wyk. Glenn Ennis, Philip Granger, Vinnie Jones
23.50 Sky Fighters – film akcji, Francja 2005, wyk. Alice Taglioni, Benoît Magimel, Christophe Reymond, Clovis Cornillac, Géraldine Pailhas
1.45 Dyżur
2.30 Dyżur
3.00 Taki jest świat
4.00 Dyżur
5.00 Dzielnica strachu – serial

TRWAM

15.00 Wieś - to też Polska **16.00** Informacje dnia **16.10** Koncert życzeń **16.45** Wyrwani z ulicy **17.30** Sól ziemi **17.55** Poczet Wielkich Polaków **18.00** Anioł Pański **18.05** Informacje dnia **18.15** Rozmowy niedokończone **19.25** Święty na każdy dzień **19.30** Moja katolicka rodzina **20.00** Informacje dnia **20.20** Różaniec **20.50** Krótka Historia Zbawienia **21.00** Apel Jasnogórski **21.20** Informacje dnia **21.40** Retrospekcja **21.45** Stan Bezpieczeństwa Państwa **21.55** Święty na każdy dzień **22.00** Polskie dziedzictwo **22.30** Muzyczne chwile **22.45** Jak wygrać małżeństwo? **23.00** Jak my to widzimy **23.30** Tam, gdzie Bóg płacze

TTV

5.10 Fachowcy **5.55** Usterka **6.25** Express **6.45** DeFacto **7.45** Lotnisko **8.45** Gogglebox. Przed telewizorem **9.45** Express **10.05** 99 - Gra o wszystko. VIP **11.05** Ciężarówką przez Australię **12.05** Dobra robota **12.35** Zakup w ciemno **13.40** Damy i wieśniaczki. PL **14.40** Kanapowczynie **15.45** Express **16.05** Gogglebox. Przed telewizorem **17.05** Życie na kredycie **17.45** Express **18.05** Życie na kredycie **18.40** 99 - Gra o wszystko. VIP **19.45** Express **20.00** Zakup w ciemno **21.00** Gogglebox. Przed telewizorem **22.00** Kanapowczynie **23.00** Damy i wieśniaczki. PL **0.00** Lotnisko **1.00** Ciężarówką przez Australię

TVP 1

7.00 Transmisja Mszy Świętej
7.30 Studio Raban – magazyn
8.00 Wydział kryminalny Kitzbühel (134) – serial
8.50 Ranczo s.II (20) – serial
9.45 Komisarz Alex (76) – serial
10.45 Ojciec Mateusz (62) – serial
11.35 Korona królów. Jagiellonowie (179) – serial
12.10 Agrobiznes
12.35 Magazyn Rolniczy
13.00 Sekretne życie kotów
14.00 Złoty chłopak (227) – serial
14.55 Kolarstwo – Tour de Pologne – Wrocław – Karpacz
17.00 Teleexpress, Pogoda
17.20 Jaka to melodia?
18.00 Dziewczyny ze Lwowa (32) – Mieć to coś – serial
19.00 Jeden z dziesięciu – teleturniej
19.30 Program informacyjny 19.30
19.55 Pytanie dnia
20.05 Pogoda, Sport
20.15 Tour de Pologne – kroniki
20.19 Reporterzy – magazyn
20.30 Korona królów. Jagiellonowie (180) – telenowela
21.10 07 zgłoś się (12) – serial
22.35 Święty Sojusz kontra Imperium Zła – film dok.
23.45 Pociąg strachu – film sensacyjny, USA, Aruba, reż. Bob Misiorowski, wyk. Jean - Claude Van Damme, Tomas Arana, Laura Elena Harring (HIT)
1.25 Do domu po miłość – film obyczajowy, USA, reż. Andrew Cymek, wyk. Brigitte Kingsley, Troy Blundell, Landy Cannon
3.00 Suburbicon – film fabularny, USA, reż. George Clooney

POLSAT

6.00 Nowy dzień z Polsat News
8.30 Malanowski i Partnerzy
9.30 Sekrety rodziny
10.30 Dlaczego ja?
11.30 Gliniarze
13.35 Trudne sprawy
14.40 Dlaczego ja?
15.50 Wydarzenia, Pogoda
16.25 Interwencja
16.35 Gliniarze
17.35 Sekrety rodziny
18.50 Wydarzenia, Sport, Pogoda
19.20 Gość Wydarzeń

20.05 MEHA HIT – Bad Boys for Life – film sensacyjny, USA, Meksyk, 2020, reż. Bilall Fallah, Adil El Arbi wyk. Will Smith, Martin Lawrence, Vanessa Hudgens, Alexander Ludwig (HIT)
22.50 The Kid – western, USA, 2019, reż. Vincent D'Onofrio, wyk. Chris Pratt, Jake Schur, Dane DeHaan, Ethan Hawke
0.55 Life – thriller sci - fi, USA, 2017, reż. Daniel Espinosa, wyk. Jake Gyllenhaal, Hiroyuki Sanada, Ryan Reynolds, Rebecca Ferguson
3.10 Znaki
4.10 Zjedz Kambodżę
4.45 Disco Gramy

SUPER POLSAT

6.00 SuperLudzie **6.30** Na ratunek 112 **7.00** Na ratunek 112 **8.30** Hell's Kitchen - Piekielna Kuchnia **10.00** Wydarzenia 24 **10.30** SuperLudzie **11.30** Świat według Kiepskich **14.15** Hell's Kitchen - Piekielna Kuchnia **15.50** Wydarzenia **16.10** Więcej wydarzeń **16.20** Gość Wydarzeń 24 **16.50** Hardkorowy lombard **17.50** Świat według Kiepskich **20.00** Sołtysi **21.00** 48H. Zaginieni **22.05** Bank - dramat sensacyjny, USA, 2009, reż. Tom Tykwer, wyk. Clive Owen, Naomi Watts **0.35** Sposób na blondynkę - komedia romantyczna **3.00** Świat według Kiepskich **4.00** Nasz nowy dom **5.00** Nasz nowy dom

STOPKLATKA

6.00 Kabaretowe hity **6.45** Noce i dnie - serial **8.55** Kojak - serial **10.00** Komisarz Rex - serial **12.00** Katastrofy w przestworzach **16.00** Kojak - serial **18.05** Komisarz Rex - serial **19.05** Hudson i Rex - serial **20.00** K - Pax - dramat **22.35** Joker - film akcji **0.10** Striptiz - tak to się robi w Vegas

TVP 2

4.35 Na dobre i na złe (847) – serial
5.30 M jak miłość (1636) – serial
6.25 Dobre historie
6.55 Rodzinka.pl (259) – serial
7.30 Pytanie na śniadanie
10.00 Pogoda Flesz
11.15 Okrasa łamie przepisy
11.50 Barwy szczęścia (3005) – serial
12.30 Koło fortuny – teleturniej
13.15 Akacjowa 38 (403) – serial
14.05 Va Banque (766) – teleturniej
14.35 Na sygnale (573) – Oszustwa małe i duże – serial
15.05 Na dobre i na złe (920) – serial
16.00 Koło fortuny – teleturniej
16.35 Familiada – teleturniej
17.15 Miłość i nadzieja (8) – serial
18.10 Va Banque (767) – teleturniej
18.45 Akacjowa 38 (427) – serial
19.35 Barwy szczęścia (3005) – serial
20.10 Kontrakt na zabijanie – thriller, USA, Niemcy, reż. Bruce Beresford, wyk. John Cusack, Morgan Freeman, Megan Dodds (HIT)
21.55 Na sygnale (573) – Oszustwa małe i duże – serial
22.30 Panorama
23.10 Izabela, królowa Hiszpanii (50) – serial
0.00 Izabela, królowa Hiszpanii (51) – serial
1.00 Król Kalifornii – komedia, USA, reż. Mike Cahill, wyk. Evan Rachel Wood, Michael Douglas, Greg Davis Jr.
2.45 O mnie się nie martw s.XI (7) – serial
3.45 Rodzinka.pl – serial
4.20 Zakończenie dnia

TVN

5.25 Uwaga!
5.45 Ukryta prawda
6.40 Kuchenne rewolucje
7.35 SOS. Ekipy w akcji
8.35 W – 11 Wydział Śledczy – program kryminalny
10.05 Opowieści małżeńskie
11.10 Kuchenne rewolucje
12.15 Ukryta prawda
14.20 Szpital – program obyczajowy
15.25 Kuchenne rewolucje
16.35 Ukryta prawda
17.40 Detektywi - serial
18.45 Sport, Pogoda, Fakty
19.40 Uwaga!
20.00 Doradca smaku
20.10 Na Wspólnej – serial

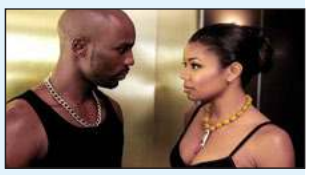

20.50 Od kołyski aż po grób – film sensacyjny, USA 2003, reż. Andrzej Bartkowiak, wyk. Jet Li, DMX, Anthony Anderson, Kelly Hu, Tom Arnold, Marc Dacascos (HIT)
23.05 Miami Vice – film sensacyjny, USA, Niemcy 2006, reż. Michael Mann, wyk. Colin Farrell, Jamie Foxx, Gong Li, Naomie Harris, Ciaran Hinds, Justin Theroux
1.40 Co za tydzień
2.15 The Traitors. Zdrajcy
3.15 Szpital – program obyczajowy
4.15 Uwaga!

TVP SPORT

6.50 IO Paryż 2024 - Ceremonia zamknięcia **8.45** Piłka nożna: Puszcza Niepołomice - Legia Warszawa **10.55** Kolarstwo - Tour de Pologne 2024 - Prezentacja ekip **12.10** Kolarstwo - Tour de Pologne 2024 - Etap 1. Wrocław - Karpacz **17.20** Magazyn 2. ligi piłkarskiej (2) - magazyn piłkarski **18.00** Magazyn 1. ligi piłkarskiej **18.55** Piłka nożna: Wisła Kraków - Ruch Chorzów **21.00** Magazyn 1. ligi piłkarskiej **21.30** GOL - magazyn **22.35** Sportowy Wieczór **23.05** Kolarstwo - Tour de Pologne 2024 - Etap 1. Wrocław - Karpacz **0.35** Piłkarskie EURO - Największe Sensacje

TV 4

9.00 Dlaczego ja? **11.00** Trudne sprawy **13.00** Policjantki i Policjanci **14.00** Gliniarze **15.00** Na ratunek 112 **16.00** Policjantki i Policjanci **18.00** Łowcy Skarbów **19.00** Policjantki i Policjanci **20.00** Sprawiedliwi - Wydział Kryminalny **21.00** Krwawa rzeka - thriller **23.00** Wróg u bram - dramat wojenny

Poniedziałek, 12.08

TVN 7

5.00 Szkoła – program obyczajowy
6.55 Zagadki losu
7.55 Ukryta prawda
11.00 W – 11 Wydział Śledczy – program kryminalny
11.45 Fachowcy
12.25 Zapisane w gwiazdach
13.25 Idealna niania
14.55 Sędzia Anna Maria Wesołowska
16.55 Szpital – program obyczajowy
17.55 SOS. Ekipy w akcji
18.55 Ukryta prawda
20.00 Świadek koronny – film sensacyjny, Polska 2007, reż. Jarosław Sypniewski, Jacek Filipiak, wyk. Paweł Małaszyński, Robert Więckiewicz, Urszula Grabowska, Artur Żmijewski, Małgorzata Foremniak (HIT)
22.15 Medium – film obyczajowy, USA 2010, reż. Clint Eastwood, wyk. Matt Damon, Cecile Ranc, Jay Mohr, Bryce Dallas Howard, Thierry Neuvic
0.50 Koniec przyjaźni – horror, USA 2014, reż. Levan Gabriadze
2.40 Żyjąc z potworem
3.40 Druga strona medalu

TV PULS

6.00 Policjanci z Miami – serial
8.00 Kobra – oddział specjalny – serial
11.00 Zbuntowany anioł – serial
13.00 Zaklinaczka duchów – serial
15.00 Lombard: Życie pod zastaw
16.00 Rodzinny interes – serial
18.00 Lombard: Życie pod zastaw
20.00 Renegaci. Zemsta – film akcji, USA 2022, reż. Daniel Zirilli, wyk. Danny Trejo, Louis Mandylor, Michael Paré, Patsy Kensit (HIT)
21.55 6 kul – film sensacyjny, 2012, reż. Ernie Barbarash, wyk. Anna - Louise Plowman, Charlotte Beaumont, Jean - Claude Van Damme, Joe Flanigan
0.15 Ostatnia misja – film sensacyjny, Polska 1999, reż. Wojciech Wójcik, wyk. Peter J. Lucas, Janusz Gajos, Ewa Gorzelak, Mirosław Baka, Piotr Fronczewski, Artur Żmijewski
2.25 Dzielnica strachu – serial
3.40 Taki jest świat
4.20 Menu na miarę
5.00 Dzielnica strachu – serial

TRWAM

15.00 Katownie Praskie **15.50** Ma się rozumieć **16.00** Informacje dnia **16.10** Sanktuaria polskie **16.30** Porady Medyczne Bonifratrów **17.00** Świadkowie **17.30** XX Rajd Katyński **17.55** Poczet Wielkich Polaków **18.00** Anioł Pański **18.05** Informacje dnia **18.15** Rozmowy niedokończone **19.25** Święty na każdy dzień **19.30** Poznajemy Polskę **19.45** Modlitwa z telefonicznym udziałem dzieci **20.00** Informacje dnia **20.20** Różaniec **20.50** Myśląc Historia **21.00** Apel Jasnogórski **21.20** Informacje dnia **21.40** Polski Punkt Widzenia **22.00** Z wędką nad wodę **22.30** Filmowe Życiorysy PL **23.10** Polskie ślady w Ziemi Świętej

TTV

5.05 Detektywi. Na zlecenie **5.50** Diabelnie boskie - serial **6.15** Express **6.35** Ukryta prawda **7.35** Szpital - program obyczajowy **9.35** Kartoteka **10.40** Zakup w ciemno **11.40** Ukryta prawda **12.40** Damy i wieśniaczki. Litwa **13.45** Diabelnie boskie - serial **14.40** Gogglebox. Przed telewizorem **15.45** Express **16.05** Zakup w ciemno **17.15** DeFacto **17.45** Express **18.00** Sport **18.05** Nauka jazdy **18.40** Złomowisko PL **19.45** Express **20.05** Zakup w ciemno **21.10** Usterka **21.45** Express **22.00** Gogglebox. Przed telewizorem **0.00** Kanapowczynie **1.00** 99 - Gra o wszystko. VIP **2.05** Sędzia Anna Maria Wesołowska

TV6

8.00 Policjantki i Policjanci **9.00** Kobra - oddział specjalny **12.00** Detektywi w akcji **13.05** Więzienie **14.00** Policjantki i Policjanci **16.00** Kobra - oddział specjalny **17.00** Magnum: Detektyw z Hawajów **18.00** Strażnik Teksasu **20.00** CSI: Kryminalne zagadki Nowego Jorku **22.00** Sprawiedliwi - Wydział Kryminalny

eprasa.pl ed2579b680

HOROSKOP

WODNIK

Nowe uczucia mogą wydawać ci się trochę skomplikowane. Poczekaj, aż wszystko się wyjaśni. W stałym związku lepiej nie przeciągać struny. Prowokacje mogą zakończyć się burzliwą sceną zazdrości. Szykują się partnerskie nieporozumienia, a nawet sercowe komplikacje. Nic nie jest stracone, ale postaraj się spojrzeć na swój związek bardziej wnikliwie. Zobaczysz wreszcie, co was od siebie oddala.

RYBY

Randka zaaranżowana przez znajomych? Wbrew twoim obawom wyjść może nadspodziewanie dobrze. Pod warunkiem, że nie będziecie sztywni i nienaturalni. Może warto z tej sytuacji pożartować? Dla par receptą na dobrą atmosferę okaże się atrakcyjne życie towarzyskie. Teraz potrzebujecie trochę rozrywek. Warto też zaplanować weekendowy wyjazd z przyjaciółmi lub tylko we dwoje.

BARAN

Nie będzie to jeden z tych tygodni, w którym wszystko przewraca się do góry nogami. Pilne sprawy mogą odsunąć uczucia na drugi plan, ale pamiętaj, że partner potrzebuje twojego zainteresowania. Nie zapominaj o drobnych dowodach uczucia. Jeśli jesteś wolny, możesz teraz spotkać kogoś interesującego - ta znajomość z czasem może przerodzić się w coś więcej. Przybycie miłości nie zawsze obwieszczają fanfary...

BYK

Nawiązując nową znajomość, nie chwytaj od razu przynęty. Możesz okazać się zbyt łatwą zdobyczą, szczególnie jeśli bardzo chcesz się zakochać. Wiesz, jaki zwykle bywa dalszy ciąg takich historii? Ty coraz mocniej się rozpalasz, a zapał drugiej strony stygnie równie szybko. Gwiazdy radzą angażować się powoli. W stałych związkach mniejsze i większe różnice zdań. Kompromis wydaje się jednak możliwy.

BLIŹNIĘTA

Twoje nastroje zmieniają się jak w kalejdoskopie, a niektóre pomysły okażą się kompletnie zwariowane. Nic dziwnego, że partner traci cierpliwość. Wkrótce wszystko wróci do normy, ale na razie staraj się nie prowokować nieporozumień. Jeśli jesteś samotny, nowe znajomości to chyba nie to, czego szukasz. Zanim się naprawdę zaangażujesz, sprawdź, czy ten ktoś ma dobre intencje.

RAK

Przelotne osłabienie partnerskich więzi w stałym związku wiąże się ze zmęczeniem i wkrótce po prostu minie. Nie warto dramatyzować ani tym bardziej desperacko szukać potwierdzenia swej atrakcyjności. Pod koniec tygodnia poprawa nastroju. Samotne Raki mogą spotkać osobę, która łączyć będzie w sobie romantyzm z praktycznym podejściem do życia. Wydaje się, że o kimś takim zawsze marzyłeś...

LEW

Wiesz dobrze, że atrakcyjność fizyczna nie gwarantuje szczęśliwego związku. Fascynacja szybko mija, a ty przecież szukasz czegoś głębszego i trwałego. Daj sobie trochę czasu na refleksję. W stałym związku nie obędzie się bez większej tolerancji i wyrozumiałości z twojej lub partnera strony. Jeśli problemy wydają się poważniejsze, najwyższa pora na znalezienie rozwiązania. Nie odkładaj teraz ważnej rozmowy.

PANNA

W tym tygodniu na pierwszym planie zawodowe ambicje, lecz popełniasz błąd, tracąc z pola widzenia inne sprawy. Wspólne zajęcia i przyjemności utrzymają związek w stanie równowagi. Poczucie, że masz w kimś oparcie, doda ci siły. Weekend sprzyja wyjazdom, najlepiej tylko we dwoje. Samotnym Pannom kogoś interesującego przedstawią przyjaciele. Warto też uważnie przyjrzeć się nowemu sąsiadowi...

WAGA

Nawet jeśli jesteś całkowicie pewien, że masz rację, posłuchaj, co ma do powiedzenia druga strona. Warto wyjaśnić sobie wzajemne oczekiwania w spokojnej, rzeczowej rozmowie. Temperatura uczuć w nowych związkach w najbliższym czasie będzie się wahać. To falowanie może być nawet dość interesujące, ale nie przesadzaj. Zbyt długa zabawa w kotka i myszkę zniechęci kogoś miłego i wartościowego.

SKORPION

Teraz dokładniej przyjrzyj się obiektowi swoich westchnień. Może zobaczysz wtedy to, co widzą inni, że ten ktoś traktuje waszą znajomość jako miły epizod, ale wcale nie ma zamiaru się zdeklarować. Lepiej zrobisz, nie angażując się zbytnio i zachowując dystans. W stałych związkach niewykluczone problemy z porozumieniem. Artykułuj swoje potrzeby wyraźnie, słuchaj też, co mówi druga strona.

STRZELEC

Krew zaczyna coraz szybciej krążyć w twoich żyłach. W stałych związkach warto, korzystając z dobrej atmosfery, wrócić do starych, dobrych czasów. Na wspominaniu nie powinno się skończyć. Możesz również liczyć na jakiś nowy rozdział w uczuciowym życiorysie. Pamiętaj jednak, że zbytnia bezceremonialność może spłoszyć partnera. Romansuj z wyczuciem, nie poganiaj czasu, niech sprawy toczą się swoim rytmem.

KOZIOROŻEC

Serce w rozterce? Z jednej strony przyzwyczajenie i spokój, ale uczucia jakby trochę wyblakłe, z drugiej - uniesienia, lecz brak pewności, czy to będzie trwało lata, czy może tylko chwilę... Zastanów się, na czym bardziej ci zależy. W związkach, które nie znalazły się na rozdrożu, trochę małych uszczypliwości. Może partner czuje się niedoceniony? Może warto byłoby zrobić w jego kierunku jakiś ciepły gest?

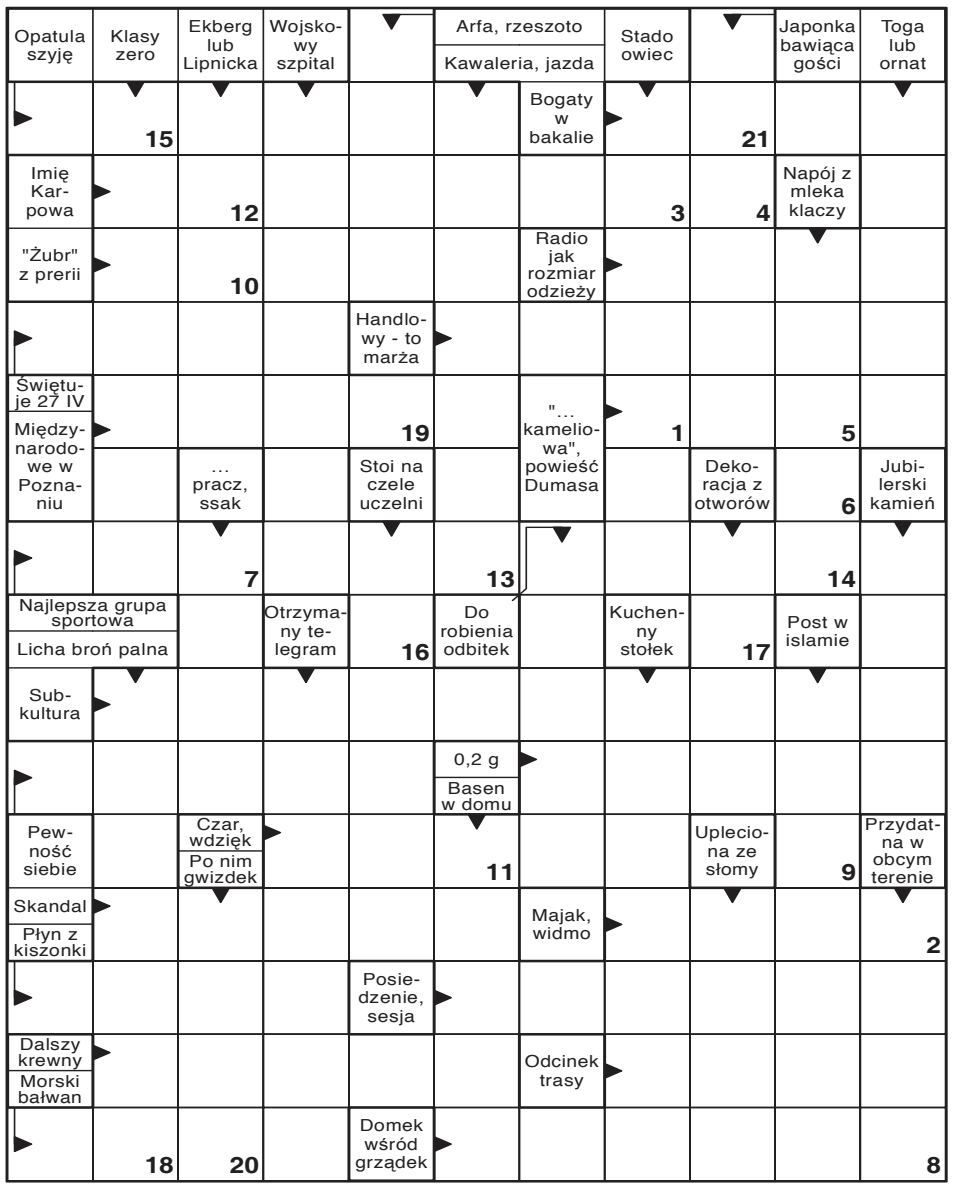

Litery z pól ponumerowanych utworzą rozwiązanie - myśl Stanisława J. Leca.

1	2	3	4	5	6	7	8	9	10	11	12	13	14	15	16	17	18	19	20	21

Wykreślanka

R	H	E	H	G	Ó	Ż	V	F	O	O	T	B	S	Z	T	X	B	Ą	A	Ż	A
K	O	I	L	A	K	W	Ó	M	Z	O	R	E	F	R	R	Ć	Ę	Ź	C	I	A
A	E	C	B	S	A	D	Ś	B	X	D	P	Z	E	A	A	Z	S	Z	F	J	O
I	V	Ę	K	L	R	T	T	S	T	Y	L	P	R	K	P	H	Y	A	Z	W	A
N	W	I	C	E	P	R	E	Z	E	S	U	I	O	U	E	O	R	A	T	Ł	O
Ś	R	P	U	E	G	Ć	K	Z	Ć	Ę	J	E	I	R	R	G	U	S	C	D	O
E	Z	A	K	R	A	T	E	R	J	D	K	C	D	B	O	Ż	Ń	X	D	Ę	D
Z	E	Z	M	U	I	P	D	G	N	Ś	A	Z	A	R	R	I	T	E	B	O	Y
C	S	F	K	Ą	R	Ł	J	T	H	F	Y	N	K	U	W	H	C	Ś	W	R	V
W	I	I	P	W	E	W	A	M	P	I	R	I	B	Ś	Ć	H	G	Ó	Ą	Ź	F
V	E	L	Ś	G	R	W	J	A	B	P	M	K	Z	R	A	K	Z	C	U	Ł	P
P	Ń	J	Ł	Ź	P	B	A	L	S	A	M	I	S	T	A	V	R	Ł	F	Ę	Z

Słowa do odnalezienia:
balsamista, bezpiecznik, brukarz, burżuazja, dowóz, krater, mikrografia, oddech, plujka, preria, płuczkarz, rozmówka, sferoida, traper, wampir, wcześniak, wiceprezes, wrzesień, zapięcie, świństwo

SŁOWO PODLASIA
KUPON
32/2024
imię
nazwisko
adres
hasło

Widoczną na zdjęciu nagrodę otrzyma jedna z osób, które do piątku, 16 sierpnia dostarczą do naszej redakcji – krzyżówkowy kupon konkursowy wycięty z tego wydania „Słowa" wraz z prawidłowym rozwiązaniem znajdującej się obok krzyżówki. Rozwiązania wysyłane pocztą należy kierować na adres: Redakcja „Słowa Podlasia", ul. Warszawska 15, 21-500 Biała Podlaska, z dopiskiem „Chwila dla Ciebie". Rozwiązanie krzyżówki z 30/2024 numeru „Słowa Podlasia": „Byle szprotka nie połknie Jonasza". Nagrodę otrzymuje Tadeusz Kapłan z Zakalinek. Odbiór nagród w siedzibie redakcji w ciągu miesiąca od opublikowania nazwiska.

Nagroda nr 32/2024 za rozwiązanie krzyżówki

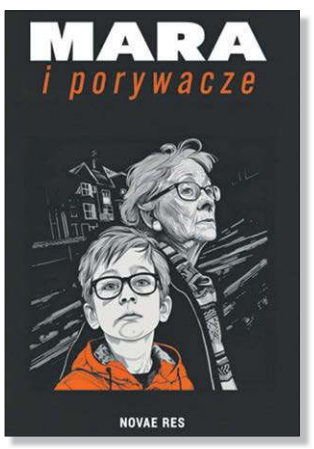

OFERTY DLA SAMOTNYCH SERC

725 Antoni

Mam 59 lat, jestem czuły, opiekuńczy, zmotoryzowany, bez nałogów. Lubię kwiaty, wycieczki, poznam panią niepalącą.

726 Maja

Jestem samotna, chciałabym kogoś poznać. Lubię wyszywać serwetki.

727 Agnieszka

Mam 40 lat. Chętnie poznam kogoś do stałego związku, niezależnego, bez zobowiązań, mobilnego. Jestem miłą i sympatyczną dziewczyną bez bagażu życiowego. Szukam pana do 45 lat.

717 Ania

Jestem samotna i chciałabym poznać kogoś do 43 lat. Kogoś o dobrym sercu, który będzie mnie szanował i wspierał, na dobre i na złe. Zasobność portfela nie jest dla mnie ważna. Mam 38 lat, mieszkam w okolicach Białej Podlaskiej. Jestem szczera, otwarta, szanuję ludzi. Pracuję oraz jestem mobilna.

Potrzebujesz bratniej duszy, towarzystwa, miłości?

Przyślij do naszej redakcji swoją ofertę, napisz o swoich oczekiwaniach i pragnieniach.

List wyślij na adres redakcji. Każda oferta otrzyma swój numer kontaktowy, np: 001, 002. Nie będziemy podawać w gazetach nazwisk ani adresów osób składających oferty.

W liście w kilku słowach opowiedz o sobie: jak masz na imię, w jakim jesteś wieku, gdzie mieszkasz, jakie masz zainteresowania, dlaczego szukasz partnerki lub partnera i jakie masz wobec niego wymagania. Jeśli chcesz, możesz przysłać swoje zdjęcie, które uatrakcyjni ofertę.

Czytelnicy zainteresowani daną ofertą i osobą, powinni napisać do niej list, a do korespondencji dołączyć pustą kopertę ze znaczkiem pocztowym. Na pustej kopercie napisać numer oferty/osoby, do której mamy ten list odesłać. Redakcja będzie punktem kontaktowym dla osób, które zechcą się ze sobą poznać.

KUPON nr 32
Oferty dla samotnych
Aby oferta ukazała się w gazecie, należy dołączyć do niej oryginalny kupon z aktualnego numeru.

eprasa.pl ed2579b680

PÓŁNOC NIERUCHOMOŚCI
NAJNOWSZE OFERTY
Pozostałe oferty znajdziecie Państwo na stronie 26-27
oraz na facebook i www.polnoc.pl/biala-podlaska

Aby twój dom był w pełni zabezpieczony

Sierpień i wrzesień to piękny czas krótszych i dłuższych wyjazdów, podczas których „ładujesz akumulatory". Zanim jednak wyjedziesz, wykonaj kilka czynności, które zabezpieczą twoją nieruchomość i ciebie samego przed ewentualnymi problemami, takimi jak włamanie czy zalanie mieszkania lub domu.

JUSTYNA LESIUK-KLUJEWSKA

Jeżeli wyjeżdżasz na wypoczynek, pamiętaj, by odpowiednio przygotować swój dom lub mieszkanie. Kilka prostych kroków może uchronić cię przed kradzieżą czy zalaniem.

Solidne zabezpieczenia

Przede wszystkim upewnij się, że masz zamknięte okna. Nawet jeśli będzie lekko uchylone, włamywacz może w łatwy sposób dostać się do domu. Według policyjnych statystyk, najczęściej jednak włamywacz wchodzi do domu po prostu drzwiami. – Próba wejścia do obiektu – mieszkania przez okno, balkon, okienko w piwnicy może być zauważona przez przypadkowego przechodnia i natychmiast padną podejrzenia, że jest to włamanie. Włamywacz wybiera więc drzwi, w których zamki może otworzyć szybko, cicho i bez większych podejrzeń – mówią policjanci. Radzą, aby odstraszyć intruza samym wyglądem drzwi. Co to oznacza? – Twoje drzwi muszą wyglądać na solidne, taki efekt tworzą drzwi podwójne. Jeśli masz możliwość, zamontuj atestowane zamki, dobry system alarmowy, wzmocnienia blokady antywłamaniowe. Jeśli drzwi są obite blachą, wymuszają konieczność użycia hałaśliwych narzędzi – radzą policjanci.

Włamania to nie jedyne zagrożenie dla domostwa podczas twojej nieobecności. – Dodatkowo odetnij media. Wyłącz korki, zakręć wodę i gaz. To może uchronić zarówno ciebie jak i sąsiadów przed zalaniem czy pożarem instalacji elektrycznej. Jeśli jednak masz jedzenie w lodówce, zostaw ten obieg prądu włączony – radzi agentka Północ Nieruchomości **Wiola Kozak**.

FOT. WWW.PIXABAY.COM

Zanim jwyjedziesz, wykonaj kilka czynności, które zabezpieczą twoją nieruchomość i ciebie samego przed ewentualnymi problemami, takimi jak włamanie czy zalanie mieszkania lub domu.

AGENT RADZI PÓŁNOC NIERUCHOMOŚCI

Dobry sąsiad to skarb

– Zainstaluj domofon, jeśli jest to możliwe. Mieszkając w bloku, nie otwieraj drzwi domofonu każdemu, kto zadzwoni. A mieszkając na osiedlu domków jednorodzinnych, stwórz z najbliższymi sąsiadami system wzajemnej ochrony, przełamując barierę milczenia i izolacji. Najlepiej o przypilnowanie mieszkania poproś właśnie sąsiada. W razie potrzeby zostaw mu dodatkowe klucze. To dobre rozwiązanie, również gdy masz w domu dużo roślin, które potrzebują podlewania. – Coraz większa liczba osób inwestuje w alarm lub system monitoringu. – Kamery z odpowiednią aplikacją pozwalają doglądać mieszkanie nawet z najbardziej odległego zakątka świata. Dzisiejsze rozwiązania technologiczne pozwalają także na zainstalowanie urządzeń „symulujących obecność" w domu. Polegają na tym, że włączają się automatyczne i imitują światło bądź telewizor czy radio. Dla włamywacza to sygnał, że jednak ktoś jest w domu – wyjaśnia agentka.

Ze zdjęciami z wakacji lepiej poczekać do powrotu. W sieci takie posty widoczne są nie tylko dla naszych znajomych. Złodzieje i włamywacze w ten sposób sprawdzają, która nieruchomość jest bez opieki. Poza tym nie informuj o urlopie wszystkich z bloku ani znajomych z Internetu. Wieści szybko się rozchodzą i mogą trafić do niewłaściwych osób. Co może skończyć się włamaniem lub dewastacją mienia.

Ubezpiecz siebie i dobytek

Jeżeli nie masz ubezpieczonego mieszkania, wykup polisę. Wybierając odpowiednią ofertę, dokładnie przeczytaj jej warunki. – Niektóre umowy nie obejmują kradzieży czy zwarć elektrycznych. Pamiętaj, że nie musisz od razu wykupować ubezpieczenia na rok. Na rynku można znaleźć także oferty krótkoterminowe, idealne na czas urlopu – przypomina agentka.

Jeśli przygotowujesz się do podróży po krajach Unii Europejskiej, sprawdź też ubezpieczenie zdrowotne. Jest ono potrzebne nie tylko wtedy, gdy przebywamy w Polsce, ale także w przypadku nagłego zachorowania podczas tymczasowego pobytu w innym kraju UE. Warto przypomnieć, że obywatelom UE przysługuje prawo do leczenia, którego nie można odłożyć do czasu powrotu do domu. Opieka będzie odbywać się na takich samych warunkach jak dla osób ubezpieczonych w kraju, w którym przebywają.

PROFESJONALIŚCI W NIERUCHOMOŚCIACH
PÓŁNOC NIERUCHOMOŚCI
Chcesz SPRZEDAĆ lub KUPIĆ MIESZKANIE, DOM, a może DZIAŁKĘ?
ZRÓB TO Z NAMI!
Darmowa konsultacja na temat twojej nieruchomości
Zadzwoń aby dowiedzieć się więcej!

Klaudia Mikiciuk-Szpera 885 851 172

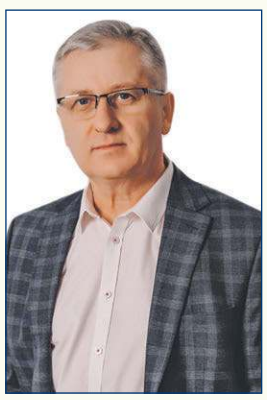
Wojciech Gałecki 665 750 197

Wiola Kozak 604 494 489

Edyta Bancerz 885 851 158

MIESZKANIE

57,20 m², 1 piętro, 2 garaże, ogródek
665 750 197 blisko Białej Podlaskiej
REKLAMA ID: 12581

DOM W BIAŁEJ PODLASKIEJ

pow. domu 130 m² pow. działki 726 m²
885 851 172 przy ul. Witoszyńskiego
REKLAMA ID: 11865

DOM

w zabudowie bliźniaczej
604 494 489 w Kaliłowie
REKLAMA ID: 12796

DZIAŁKA BUDOWLANA

powierzchnia 1 000 m²
885 851 161 Wilczyn
REKLAMA ID: 12637

8 MIESZKAŃ w 4 domach

stan deweloperski
885 851 158 Gołaszyn gm. Łuków
REKLAMA ID: 12565

DOM z pełnym wyposażeniem

604 494 489 w Kostomłotach
REKLAMA ID: 12742

eprasa.pl ed2579b680

TARTAK STUDZIANKA
■ Drewno konstrukcyjne ■ Deski ■ Dachy ■ Altany
■ Drewno suche strugane ■ Deska elewacyjna ■ Deska podłogowa
508 848 759

PMN AGRO
PMN AGRO Piotr Naumiuk
Stępków 137
21-211 Dębowa Kłoda
SKUP ZBÓŻ
KUKURYDZY i RZEPAKU
tel. 83 354 59 56, 789 075 220

OKNA DRZWI PELLET BRYKIET
www.serhej.pl
biuro@serhej.pl
Serhej PRODUCENT
Łomazy ul. Brzeska 33 tel. 83 341 70 40
Biała Podlaska ul. Sidorska 59B tel. 83 344 16 11
REMONTY BUDYNKÓW POD NADZOREM KONSERWATORSKIM

MERKURY
email: merkury.bp@pro.onet.pl
www.golawscy.pl
SPRZEDAŻ MIESZKAŃ
504 071 200
507 064 103
OFERUJEMY!
■ EKOGROSZEK 691 506 333
od 1690,00 zł/tonę
■ Kostka brukowa w atrakcyjnych cenach
■ Materiały budowlane
Biała Podlaska
ul. Sidorska 53 83 344 39 92
ul. Grzybowa 50 83 311 33 93

FOTOWOLTAIKA
SPRZEDAŻ SERWIS MONTAŻ
662 888 918
NOWOŚĆ mycie paneli
BRACIA KUROWSCY
www.facebook.com/bracia kurowscy
braciakurowscy.pl

TARTAK BRONEK
TARTAK
ul. 3 Maja 11
08-210 Platerów
■ BUDOWA DOMÓW
■ DREWNO BUDOWLANE
■ szalówka ■ podłogówka ■ deski
■ tarasówka ■ kantówka ■ łaty
IMPREGNATY TIKKURILA
697 077 424 723 616 218

FIRMA BUDOWLANA
EKO-DACH
Usługi podnośnikiem koszowym
• wynajem • montaż reklam
• malowanie • prace dekarskie
• pielęgnacja, wycinka drzew
Sławomir Krawczak
502 298 840
Wykonujemy usługi:
• CIESIELSTWO
• KRYCIE DACHÓW
DO WYSOKOŚCI 27 M
eko-dach.com
slawekkrawczak@vp.pl

Zamów najskuteczniejszą reklamę w województwie lubelskim
Jesteśmy największą grupą wydawniczą w regionie
4 współpracujące ze sobą portale internetowe
45 000 egzemplarzy gazet
Radio BonTon o zasięgu 100 km
3 tytuły prasowe dostępne w sumie w 16 powiatach
110 000 odbiorców Facebooka
100 000 unikalnych użytkowników portali internetowych
Zainwestuj w skuteczną reklamę, która może trafić do 200 000 odbiorców
ZADZWOŃ! NAPISZ DO NAS!
Joanna Olęcka 604 494 475, 83 344 75 56 j.olecka@slowopodlasia.pl
Krzysztof Kozłowski 665 750 376 k.kozlowski@slowopodlasia.pl
Mariola Glina-Fiutak 665 752 212 m.glina@slowopodlasia.pl
Małgorzata Andrzejuk 665 752 208 m.andrzejuk@slowopodlasia.pl
Otrzymasz SUPER OFERTĘ, wsparcie naszych doradców, redakcji i grafika

SŁOWO PODLASIA
NAJPOCZYTNIEJSZE CZASOPISMO W REGIONIE
ZAPRASZAMY
do punktów przyjęć ogłoszeń zamieszczanych w tygodniku
ŁOSICE
Sklep obuwniczy, Rynek 17

Konstal PRODUCENT
GARAŻE Blaszane
BRAMY Garażowe
KOJCE dla Psów
Najniższe CENY
Różne wymiary
Transport cały kraj
Montaż GRATIS
Dogodne RATY
GARAŻE WZMOCNIONE AUTOMATYKA DO BRAM
81-440-51-08 84-539-81-91
25-740-57-38 29-642-34-61
85-733-60-26 505-526-036
www.konstal-garaze.pl

OKNA
PARAPETY MOSKITIERY ROLETY
POMIAR WYCENA GRATIS
ARTPOL jacek.daniluk@wp.pl
kom. 505-011-645
Biała Podl., ul. Moniuszki 33
tel. 83-342-11-11
Sprawdź nasze ceny!!!

Wójt Gminy Drelów

informuje, że w dniu 6 sierpnia 2024 r. wywieszono na tablicy ogłoszeń w siedzibie Urzędu Gminy Drelów, przy ul. Szkolnej 12, na okres 21 dni wykazy nieruchomości przeznaczonych w najem oraz dzierżawę.

OBWIESZCZENIE STAROSTY BIALSKIEGO

z dnia 31 lipca 2024 r.

Na podstawie art. 11d ust. 5 ustawy z dnia 10 kwietnia 2003 r. o szczególnych zasadach przygotowania i realizacji inwestycji w zakresie dróg publicznych (Dz. U. z 2024 r. poz. 311) w związku z art. 49 ustawy z dnia 14 czerwca 1960r. - Kodeks postępowania administracyjnego (Dz. U. z 2024 r. poz. 572), Starosta Bialski zawiadamia, że w dniu 19 czerwca 2024 r. wszczęto postępowanie administracyjne w sprawie wydania decyzji o zezwoleniu na realizację inwestycji drogowej obejmującej drogę gminną w m. Cełujki na działkach stanowiących istniejący pas drogowy o nr ew. 6 i 12 w obrębie ewidencyjnym 0001 Cełujki, jednostka ewidencyjna 060103_2 Biała Podlaska; na działkach o nr. ew.: 7, 18 i 30/1 w obrębie ewidencyjnym 0001 Cełujki, jednostka ewidencyjna 060103_2 Biała Podlaska - przeznaczonych do podziału oraz na działce nr ew. 137 w obrębie ewidencyjnym 0001 Cełujki, jednostka ewidencyjna 060103_2 Biała Podlaska i na działce nr ew. 847/1 w obrębie ewidencyjnym 0009 Kownaty, jednostka ewidencyjna 141001_2 Huszlew, z których korzystanie będzie ograniczone na czas prowadzenia robót, w związku z przebudową skrzyżowań z innymi drogami publicznymi.

Zgodnie z art. 49 K.p.a. w przypadku zawiadomienia stron przez obwieszczenie, doręczenie uważa się za dokonane po upływie czternastu dni od dnia publicznego ogłoszenia.

Wniosek o zezwolenie na realizację inwestycji drogowej wraz z załącznikami znajduje się do wglądu w siedzibie tutejszego urzędu tj. Starostwo Powiatowe w Białej Podlaskiej, ul. Brzeska 41, 21-500 Biała Podlaska, pok. 230 od poniedziałku do piątku w godzinach pracy urzędu.

TWOJA REKLAMA
BIURO OBSŁUGI OGŁOSZEŃ SŁOWO PODLASIA
W KAŻDYM DOMU

I co by tu sprzedać...
SŁOWO PODLASIA
OGŁOSZENIA w gazecie i w internecie
>> sprawdź >> zobacz
www.slowopodlasia.pl/ogloszenia
Na sprzedaż JEDNEJ RZECZY lub JEDNEGO KOMPLETU RZECZY o wartości do 1500 zł
OGŁOSZENIODAWCA
Uwaga!

SŁOWO PODLASIA
NAJPOCZYTNIEJSZE CZASOPISMO W REGIONIE
ZAPRASZAMY
do punktów przyjęć ogłoszeń zamieszczanych w tygodniku
RADZYŃ PODL.
Foto Express, ul. Rynek 10
ŁUKÓW
Agencja Turystyczna „Juventur", ul. Kozia 3a
WŁODAWA
Biuro Rachunkowe "Saldo", ul. Lubelska 56 (obok Stacji Paliw Lotos)

eprasa.pl ed2579b680

WOJEWÓDZKI OŚRODEK RUCHU DROGOWEGO
w Białej Podlaskiej
ul. Orzechowa 60
KURSY
SZKOLENIA
EGZAMINY
tel. (83) 342 58 20
www.wordbp.pl

MOTORYZACJA

SAMOCHODY - SPRZEDAŻ

Audi

❒A4 (2006), 518 384 877
❒A6 (2012), 518 384 877

Citroen

❒C5 II, 1,6 D, (2009), 601 697 718

Fiat

❒Fiat Grande Punto, (2009), 11,5 tys., 503 635 207

Ford

❒Ford Kuga (2010), 513 674 929
❒C-Max (2005), 518 384 877

Hyundai

❒Tucson (2005) gaz, 518 384 877

Kia

❒Kia Ceed (2016) 132 tys. km (D) kombi, 36 tys. zł, 789 566 477

Lublin

❒Lublin, dostawczy, wywrotka (1998), 602 100 131

Mercedes

❒Mercedes, 509 464 707
❒Mercedes dostawczy, wywrotka (1995), 602 100 131

Nissan

❒Nissan X-Trail (2006) 2,2tdi, 502 361 253
❒Micra (2005), 518 384 877

Opel

❒Meriva diesel (2007), 505 771 847
❒Opel Astra Cabrio (2007), 602 100 131

Skoda

❒Skoda Octavia (2009), 605 232 038
❒Fabia (2008), 518 384 877

Toyota

❒Toyota Avensis kombi, 691 132 312

SAMOCHODY - KUPNO

❒Kupię samochody do 4000 zł, 690 288 356

AKLIM monitoring
Biała Podlaska, ul. Sidorska 56B
tel. 83 342-25-65
SYSTEMY ZABEZPIECZEŃ ALARMOWYCH
• włamania i napadu • nadzoru wizyjnego
• pożaru • kontroli dostępu
MONITORING ALARMOWY
AGENCJA OCHRONY
LTB LEW-TRANS-BANK Sp. z o.o.
ul. 34 Pułku Piechoty 13, tel./fax 343-51-47
OCHRONA OSÓB I MIENIA
•konwojowanie wartości pieniężnych
• monitoring
• grupa interwencyjna 24h

MOTOCYKLE I QUADY

❒Skuter Foks 50 cm, skuter Fanatyk 150 cm, 512 371 085

INNE MOTORYZACYJNE

❒Sprzedam przyczepę Niewiadów, 515 180 066

USŁUGI

❒**STUDNIE, POMPY CIEPŁA, SOLIDNIE !!! 608 046 239**
❒Tartak przewoźny. Hydrauliczny załadunek i obracanie kłody, 505 091 013

❒Żwir, piasek, ziemia ogrodowa, koparki, wywrotki, 83 342 35 22, 503 009 959

Autolaweta i transport. Tanio, 506 766 170

❒Ocieplenia kompleksowo, 512 655 590

❒**CYKLINOWANIE, 512 246 444**

❒Dachy kompleksowo, 512 655 590

MALOWANIE DACHÓW, 504 043 310

❒Kominiarz, 794 994 780
❒Kopalnia Piasku Wisznice, 790 350 700

❒Elewacje, renowacje, docieplenia, 663 040 333

❒Tynki maszynowe, 797 138 243

❒**MALOWANIE DACHÓW, 516 964 592**

❒Nagrobki 2,40/1,20 cm 7500 zł, 663 631 693
❒Docieplanie, malowanie, podbitka, elewacje, 668 302 245
❒Układanie kostki brukowej, roboty drogowe, 507 074 785
❒Układanie kostki brukowej, roboty drogowe, 507 074 785
❒Układanie kostki brukowej, schody, tarasy, 506 999 815
❒Docieplimy budynki, wymienimy okna, zrealizujemy programy czyste powietrze, 605 2017 803
❒Ułożymy glazurę, terakotę, wyremontujemy łazienki. Likwidacja barier architektonicznych wraz z kosztorysami celem uzyskania środków finansowych, 605 217 803
❒Malowanie, gipsowanie, montaż płyty kartongips tel. 605 217 803

❒WYLEWKI MIXOKRETEM. Szybkie terminy, 503 718 913

❒Wycinka drzew, 574 120 610
❒Usługi koparko-ładowarką, 881 944 155
❒**DOCIEPLANIE BUDYNKÓW, SZYBKO, TANIO, SOLIDNIE, 502 053 214**
❒Tynki, remonty, wykończenia, 663 314 295
❒Tynki, 661 913 404
❒Układanie kostki brukowej tanio, 508 217 910
❒Tartak mobilny tanio, 511 664 058
❒Układanie kostki brukowej kompleksowo, 504 090 433
❒Tynki, 792 443 384

❒Usługi geodezyjne, 796 779 932

❒Glazurnictwo, 691 134 909
❒Usługi budowlane koparką, koparko-ładowarką, wyburzenia, prace ziemne, 502 249 519
❒Żwir, piasek siany, czarnoziem, beton podsypkowy, transport, 502 249 519
❒Wynajem autokaru, wycieczki, przewóz osób, Setra 51 miejsc, 515 495 146
❒Usługi dźwigowe, 665 509 017
❒Malowanie mieszkań, elewacji, 513 739 798
❒Malowanie, tapetowanie, 530 655 815

NAUKA

❒ Matematyka, chemia, fizyka - od podstawówki do matury, 511 758 548

NIERUCHOMOŚCI

DOMY

❒Dom drewniany częściowo wyremontowany na działce 10 a sprzedam, 511 813 681

POLSKI WĘGIEL
KWK WESOŁA
Mysłowice
KOSTKA ORZECH
EKOGROSZEK
MILANOWICE
Chotyłów, ul. Tartaczna 2A przy dworcu PKP
tel. 83 377 82 28
502 202 581, 500 260 872

UTHO Marek Dejneka
oferuje w sprzedaży:
węgiel kamienny
kruszywa
wapno nawozowe
pellet, nawozy
mat. budowlane
SKUP ZBÓŻ, ŁUBINU I GRYKI
tel. 604 437 407

Kropka
Sławomir Kropiwiec
WĘGIEL • PELLET • WAPNO NAWOZOWE
Kruszywa bezpośrednio z kopalni
o/Małaszewicze 721 08 09 09
o/Przewłoka 784 94 08 22

❒Sprzedam posesję w gminie Tuczna, 500 159 987

MIESZKANIA

❒Rzeczoznawca majątkowy, 667 799 454
❒Wynajmę M4 Okopowa, 781 019 870
❒Sprzedam M-3 52 m² IVp. Królowej Jadwigi, 2 piwnice, 270 tys. do negocjacji, 504 271 776
❒M4 do wynajęcia, 509 464 707
❒Sprzedam 38,4 m², IV piętro, Sidorska, 693 744 746
❒Wynajmę kawalerkę, Stefana Batorego, 697 462 690
❒Sprzedam mieszkanie 51 m², ul. Stefana Batorego 12, 605 081 996
❒Wynajmę mieszkania, oraz lokale pod działalność, Biała Podlaska, 664 782 896

LOKALE

❒Stancja studentom, 664 782 896
❒Pokój, 515 912 158
❒Pokoje pracownicze, 518 384 877
❒Stancja studentkom, 508 372 218

DZIAŁKI

❒Kupię pole, Biała - okolice, 500 564 764
❒Kupię, wydzierżawię pole gm. Drelów i okolice, 508 475 856
❒Sprzedam działkę Biała Podlaska ul. Długosza 34, 511 583 035
❒**Sprzedam działkę 2 ha w Wólce Dobryńskiej, 662 282 268**
❒Sprzedam działki o pow. 2,8 ha w Wiskach, gm. Tuczna, 518 366 476
❒Sprzedam działkę 1,10 ha (grunt orny, łąka, olszyny), okolice Brzozowicy, 537 917 987, 721 841 124
❒Wydzierżawię pole i łąkę w Sławacinku, 505 627 959

❒**Sprzedam działkę budowlaną w Rokitnie i w Michałkach, 662 282 268**
❒Sprzedam pole/grunt orny i las w miejscowości Olszyn gm. Rokitno, 505 071 724
❒Sprzedam pole 3,60 ha, 518 380 280
❒Sprzedam ziemię 2,5 ha. Działki 725, 726, 727 Jusaki Zarzeka gm. Łomazy III 0006

BUDOWLANE

❒Przyjmę piach, ziemię, 608 534 197
❒Żwir, piasek - mixokret, kamień, tłuczeń, roboty ziemne, czarnoziem, 503 009 959
❒Sprzedam wzwyżkę, 609 567 221

SPRZEDAŻ - INNE

❒Drewno opałowe, 691 522 160
❒Tanie, suche drewno rozbiórkowe, 691 522 160
❒Opał liściasty, 502 243 030
❒Drewno opałowe + transport, 514 964 849
❒Drewno opałowe, 697 096 368
❒Drewno opałowe suche + transport, 511 664 058
❒Drewno kominkowe tanio, 506 632 035
❒Stemple budowlane, blacha trapezowa z rozbiórki, płyty lotnicze 150 i 250, 502 056 441
❒Sprzedam dęby w klocu, 506 773 371

POZYSKIWANIE FUNDUSZY DLA GOSPODARSTW ROLNYCH
• EKOSCHEMATY
• MŁODY ROLNIK
• ROZWÓJ MAŁYCH GOSPODARSTW
• DOPŁATY BEZPOŚREDNIE
• PLANY NAWOZOWE
• INWESTYCJE ZWIĘKSZAJĄCE KONKURENCYJNOŚĆ
DOTACJEROLNICZE2@GMAIL.COM
POZYSKIWANIE FUNDUSZY DLA GOSPODARSTW ROLNYCH
690 371 719

❒Opał liściasty - sezonowany, 732 774 967

ROLNICZE

MASZYNY

❒**Kupię wszystkie ciągniki, ładowarki, prasy, przyczepy, kombajny, maszyny, także uszkodzone, 665 207 084**
❒Kupię ciągniki, maszyny sprawne lub do remontu, zarejestrowane lub nie, 512 598 054
❒Wialnia, kultywator, 502 243 030
❒C-330, Kos, pługi, 502 243 030
❒Brony, kosiarka bijakowa nowa, przyczepa, prasa kostka, 502 243 030
❒Rozrzutnik, rozsiewacz, przyczepa zarejestrowana z szybrem w podłodze, obracarka i pająk do siana, betoniarka i wiele innych rzeczy. Likwidacja gospodarstwa Michałki 45, 691 522 160
❒Kupię Ursus 4514, talerzówkę, 502 243 030
❒Bizon kabina, sieczkarnia, 664 560 839

SKUPUJEMY
KONIE
w każdej kondycji
Szybka płatność
dwa dni

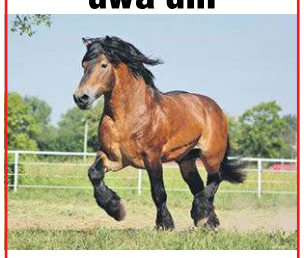

795 227 321

❒Siewnik zbożowy, kosiarka, 570 509 763
❒Sprzedam pługi , gruber, siewnik, przewracarka, zgrabiarka, 693 950 541
❒Sprzedam beczkowóz 200 l, cena do uzgodnienia, 505 642 347
❒Kupię żmijkę, kopaczkę, siewnik, ciągnik Ursus - Zetor, 783 154 031
❒Kosiarka, owijarka, glebogryzarka, 505 071 250
❒Pługi 4, talerzówka, agregat, rozsiewacz, 661 899 344
❒Rozsiewacz wapna, zbierająca jugosłowianka, 504 355 793

CD. NA STR. 23

eprasa.pl ed2579b680

SKUP BYDŁA i cieląt

Odbiór z gospodarstwa z ważeniem Zakup na wagę żywa lub WBC

508 537 058 690 119 298

SKUP BYDŁA I CIELĄT

- Wysyłki na eksport
- Konkurencyjne ceny
- Zapraszamy do stałej współpracy
- Możliwość rozliczenia na WBC i na wagę żywą
- Przelew 2 dni

517 055 016, 519 136 146

CD. ZE STR. 22

❒Przyczepa, 515 665 487

ZWIERZĘTA

❒Sprzedam owce i drzewo, 501 725 809

❒Owce, owieczki, baranki 550 zł, 510 974 602

❒Koziołek, 608 479 373

❒Sprzedam prosiaki, 503 859 447

❒SKUP BYDŁA POURAZOWEGO, 884 825 312

❒Rzeźnia kupi bydło pourazowe do uboju z konieczności, 511 075 866, 662 396 670

❒Kupię bydło rzeźne i konie, odbiór z gospodarstwa z ważeniem, płatne gotówką lub przelewem, faktura, wyrejestrowanie lub WBC, 693 950 620, 507 645 590

POZOSTAŁE

❒SKUP GRYKI, ŁUBINU, 607 781 627

❒ Przyjmę grunty orne w dzierżawę, 514 641 606

❒Kupię słomę z pokosu, 514 641 606

❒Podłoże z pieczarek + transport, 514 641 606

❒Kupię stodołę i inne stare budynki. Możliwość zamiany deski na blachę trapez, 691 522 160

❒Kupię słomę z pokosu, 798 268 606

❒Kupię siano kiszonkę i słomę, 798 268 606

❒Przyjmę w dzierżawę grunty orne, 782 149 013

❒Kupię zboże, załadunek pompą, 501 716 304

KUPNO - INNE

❒Kupię olchę i brzozę w dłużycy, 691 522 160

❒Kupię topolę, osikę, olszę, sosnę, 607 412 702

TURYSTYKA I WYPOCZYNEK

❒WCZASY DLA SENIORA - Stegna – 8 dni –sierpień od 1349 zł/os., wrzesień od 1199 zł/os. www.owcubex.pl, (55) 247 83 47. WWW.WCZASY-SENIOR.PL

❒WCZASY DLA SENIORA - Krynica Morska – sierpień od 1699 zł/os., wrzesień od 1549 zł/os., październik od 1199 zł/os., Boże Narodzenie - 1475 zł /os., Sylwester - 1770 zł/os., Boże Narodzenie + Sylwester - 2695 zł/os. i inne www.owjantar.pl, (55) 247 60 30, 534 244 044

TOWARZYSKIE

❒Szczupła blondynka, 607 525 171

❒Pani do towarzystwa, 505 479 778

Nie zwlekaj Twoja reklama z pewnością będzie skuteczna! SŁOWO PODLASIA

RÓŻNE

❒Wróżka, jasnowidz, bioenergoterapeuta, trener rozwoju duchowego, 605 855 562

❒Wróżby, Olga - 537 366 673

❒Bioterapia, Olga - 537 366 673

❒Hipnoza - 536 736 673

❒Kosmetyka stopy, 665 016 688

MEDYCYNA

KARDIOLOG

❒Marek Kurianowicz - Specjalista Kardiolog, Biała Podlaska, ul. S. Batorego 10, tel. 575 325 775, www.mkardio.pl

LARYNGOLOG

❒LARYNGOLOG Piotr Szczepański, 668 001 790

PODOLOG

❒Podolog Anna Sielczuk, stacjonarnie i mobilnie, 515 554 010

CD. NA STR. 24

UROLOG Krzysztof Pękala
Leczenie chorób dróg moczowych, nerek, prostaty, kamicy nerkowej, narządów płciowych, nietrzymania moczu. Badania USG.
wtorek 16.00-17.00 KARDIO-MED
Biała Podl., ul. Terebelska 67B, tel. 573 405 422

ULTRASONOGRAFIA DOPPLEROWSKA
lek. Janina Matusiak
USG naczyń krwionośnych, piersi, tarczycy, brzucha
Biała Podl., ul. Spółdzielcza 6
pon. i środa 16.00-18.00
tel. 666 018 198

GABINET OKULISTYCZNY DARIUSZ CZOP
Okulista II stopnia,
wieloletni pracownik Kliniki Okulistyki Akademii Medycznej w Lublinie.
Biała Podlaska, ul Warszawska 14, gabinet 212, tel. 538-200-461
Leczenie w zakresie:
- konsultacje okulistyczne (badanie wzroku, dobór okularów, badanie pola widzenia),
- diagnostyka i leczenie schorzeń, w tym siatkówki (zwyrodnienie plamki żółtej, retinopatia cukrzycowa, krótkowzroczność, odwarstwienie, zmiany zwyrodnieniowe w ciele szklistym),
- diagnostyka zaćmy i jaskry,
- badania diagnostyczne tomografem optycznym,
- badania przed i pooperacyjne.

Rejestracja pod numerem telefonu
538 200 461

CENTRUM TERAPEUTYCZNE
PSYCHOLOG DZIECIĘCY
NEUROPSYCHOLOG
TERAPIA PAR, RODZIN
PSYCHOTERAPIA INDYWIDUALNA
EEG BIOFEEDBACK
REJESTRACJA 505 440 602

CHIRURG MAREK KOZŁOWIEC
Chirurgiczne i laserowe usuwanie zmian skórnych
badanie USG • zabiegi medycyny estetycznej
botox • wypełniacze • osocze • nici PDO
karboxyterapia • lipoliza • mezoterapia
Biała Podlaska, ul. Okopowa 18 B/4
tel.: 513 009 797

USG od pn.-pt. od 15.00
Rejestracja tel. 344 45 44, pn.-pt. 8.00-18.00
NZOZ T-MED, ul. Terebelska 67
Specjaliści Radiodiagnostyki
lek. med. J. TRYNKIEWICZ 604 114 568
lek. med. A. DUDA 605 297 530
Uwaga! Z dniem 1 września 2020 r. następuje koniec działalności pracowni RTG przy ul. Warszawskiej 14, w Białej Podlaskiej.
Kontakt w sprawie odbioru zdjęć tel. 605 297 530

dr n. med. Andrzej Kossakowski
specjalista
ORTOPEDA TRAUMATOLOG
Porady, leczenie w zakresie:
- ortopedia dorosłych i dzieci
- traumatologia narządu ruchu
- USG narządu ruchu

Biała Podlaska
ul. Spółdzielcza 6 lok. 22
rej. tel.: 604 56 12 58

dr n. med. Andrzej Kossakowski
USG
- kolan, barków, drobnych stawów, mięśni, ścięgien

rejestracja telefoniczna
604 56 12 58

Barbara Świderska
ECHOSŁUCH
APARATY SŁUCHOWE

Profilaktyk i protetyk słuchu z ponad 20 letnim stażem zaprasza na :
BADANIE SŁUCHU
- umowa z Narodowym Funduszem Zdrowia
- dobór aparatów słuchowych i konsultacja

tel. 725 46 46 25
Plac Wolności 20-22, I piętro, Biała Podlaska

eprasa.pl ed2579b680

CENTRUM MEDYCZNO-DIAGNOSTYCZNE SP. Z O. O. w Siedlcach

Jesteśmy firmą medyczną z 25-letnią tradycją o ugruntowanej pozycji lidera w swojej branży. Posiadamy sieć przychodni zdrowia na terenie Mazowsza i Lubelszczyzny.

W związku z dynamicznym rozwojem działalności poszukujemy kandydatów zainteresowanych podjęciem współpracy na stanowisku

LEKARZ SPECJALISTA PEDIATRA

Poszukujemy lekarzy ze specjalizacją kierunkową lub w trakcie specjalizacji z zakresu chorób dzieci

Miejsce pracy:
Przychodnia Zdrowia w Leśnej Podlaskiej, ul. Bialska 2, 21-542 Leśna Podlaska

Opis stanowiska:
Udzielanie konsultacji w POZ w ramach kontraktu z NFZ.

Oferujemy:
- Atrakcyjne wynagrodzenie.
- Elastyczność wyboru formy i wymiaru zatrudnienia (umowa o pracę, kontrakt, zlecenie).
- Dobrą organizację pracy.
- Możliwość rozwijania kompetencji zawodowych poprzez pakiet szkoleń oraz udział w innowacyjnych projektach medycznych.

Aplikacje prosimy kierować na adres mailowy:
rekrutacje@centrum.med.pl, tel. 797 549 337
Informacje o firmie zawiera strona internetowa: www.centrum.med.pl

Kontaktujemy się z wybranymi osobami, CV kandydatów nierozpatrzone w danym procesie rekrutacji są przechowywane przez okres 6 miesięcy na potrzeby kolejnych procesów rekrutacji. Po tym okresie są usuwane, a dane osobowe kandydatów nie są przetwarzane w żadnym innym celu. Prosimy o dołączenie do przesyłanych dokumentów aplikacyjnych klauzuli: *„Wyrażam zgodę na przetwarzanie moich danych osobowych dla potrzeb aktualnego i przyszłych procesów rekrutacji podanych w CV przez Centrum Medyczno-Diagnostyczne Sp. z o.o., z siedzibą w Siedlcach, przy ul. Niklowej 9, 08-110 Siedlce, łącznie z wizerunkiem, zgodnie z Rozporządzeniem Parlamentu Europejskiego i Rady (UE) 2016/679 z dnia 27 kwietnia 2016 r. w sprawie ochrony osób fizycznych w związku z przetwarzaniem danych osobowych i w sprawie swobodnego przepływu takich danych oraz uchylenia dyrektywy 95/46/WE."*

foodWell

Zakład produkcyjny Foodwell Sp.z o.o. (Bakalland Sp. z o.o.) w Janowie Podlaskim

ZATRUDNI

PRACOWNIKÓW PRODUKCJI
MAGAZYNIERA, MECHANIKA, OPERATORA

Darmowy przewóz pracowników z Białej Podlaskiej.

Kontakt : kariera@foodwell.pl | Telefon: 661 380 105

▼ CD. ZE STR. 23

PRACA

ZATRUDNIĘ

❒ **Zatrudnię stolarza z doświadczeniem do produkcji mebli na wymiar. Umiejętności: - czytanie rysunków technicznych - obsługa maszyn do produkcji - obróbka płyt meblowych i mdf- wiedza o montażu systemów [blum sevrol peka hafele rejs]- umiejętności samodzielnego montażu mebli u klienta - dokładność, sumienność, punktualność i zaangażowanie. Praca na pełen etat od poniedziałku do piątku, zwrot za dojazdy, 504 694 007 Tel. 504 694 007.**

❒ Dociepleniowca, 663 279 918

❒ Zbiór borówek, Julków, 515 093 727

❒ Do zbioru fasoli, 881 944 155

❒ Do zbioru malin, 606 966 228

❒ Zatrudnię murarzy, fachowców do ocieplenia, dachów, 575 903 905

❒ Zatrudnimy kierowcę, 570 500 510

❒ Zatrudnię pracownika do dociepleń, 786 987 466

PODEJMĘ

❒ Szukam pracy przy remontach, malarz-szpachlarz, g/k, prawo jazdy B,C, Międzyrzec Podlaski, 508 603 122

OGŁOSZENIA KUPONOWE

AGD/RTV

- Pralka automat zachodnia, wirówka 1400 ob. stan bdb. - 600 zł, 606 168 304
- Kuchenka mikrofalowa całkiem nowa, nieużywana, zagranicznej firmy, biała, ładna - 225 zł, 693 286 866
- Pralka Frania, wirówka, dawniejsza, sprawna, zadbana, z wyżymaczką, bez korozji - 240 zł, 693 286 866
- Maszyna krawiecka, czeska, szafkowa z chowaną główką, napęd nożny, stan idealny, zadbana - 200 zł, 693 286 866
- Prodiż do pieczenia długi, nowy, sprawny, dawniejszy z kablem, polski do użytku - 120 zł, 693 286 866
- Płyta żeliwna na kuchnię z fajerkami, nowa, żeliwna - 180 zł, 83 343 85 74
- Telewizor Samsung UE43AU7172U nowy - 900 zł, 601 180 443
- Maszyna do szycia Alfa z lat 40-tych - 350 zł, 515 864 267
- Lodówka sprawna - 85 zł, 511 892 081
- Kuchenka mikrofalowa sprawna - 50 zł, 502 874 620
- Maszyna do szycia Singer sprawna - 500 zł, 665 557 511
- Chłodziarko-zamrażarka 180 cm wys. stan bdb. - 780 zł, 606 168 304
- Chłodziarko-zamrażarka 180 cm wys., stan bdb. - 770 zł, 606 168 304
- Zmywarka szer. 45/60 cm, stan bdb. - 500 zł, 606 168 304

- Zamrażarka szufladowa, stan bdb. - 550 zł, 606 168 304
- Pralka automat zachodnia, wirówka 1400 ob. stan bdb. - 500 zł, 606 168 304
- Zamrażarka szufladowa, stan bdb. - 500 zł, 606 168 304
- Telefon Samsung Galaxy S3 w komplecie: szybka, pokrowiec, ładowarka, stan bdb. - 230 zł, 791 510 087

MOTORYZACJA

- Nissan Micra K11 (2000) komplet części - 50 zł, 603 171 105
- Komplet części do Fiata Ducato - 100 zł, 602 571 846
- Komplet (4 szt.) kół 10/15 - 1200 zł, 665 192 909
- Audi A6 garbate 1,9 tdi 314000 km, srebrne, bdb. wyposażone, czyste, zadbane do małych zaprawek - 1500 zł, 791 510 087
- Audi A6 1,9 tdi garbate (2004) stan bdb., opłaty ważne - 1500 zł, 791 510 087

MEBLE

- Fotel obrotowy młodzieżowy do biurka, opuszczany i podnoszony, ładny stan - 75 zł, 693 286 866
- Krzesła (komplet) tapicerowane, fabryka Swarzędz, na sprężynach, kolor wiśnia bez plam - 360 zł, 693 286 866
- Łóżeczko drewniane - 150 zł, 515 728 690
- Wersalka + 2 pufy duże (komplet) stan bdb. - 260 zł, 514 336 001
- Komplet 2 szafek do sypialni, nowe, kremowe - 150 zł, 506 422 543
- Wersalka stan idealny, kolor brąz, 3-letnia - 800 zł, 602 486 083
- Komplet foteli tapicerowanych, stan bdb. - 150 zł, 538 425 946
- Komplet mebli młodzieżowych z biurkiem i szafą - 500 zł, 798 768 379
- Kanapa rozkładana z pojemnikiem na pościel, 2-letnia, b. ładna, nowoczesna, czysta, zadbana - 850 zł, 791 510 087
- Stół biesiadny z litego jesionu, masywny 6 cm, b. ładny na 12 osób, wybarwiony na drewno naturalne, nowy - 1500 zł, 791 510 087
- Narożnik kuchenny tapicerowany z schowkami pod siedzeniami, stan db. - 370 zł, 791 510 087

ZWIERZĘTA

- Młoda kózka - 100 zł, 511 667 636
- Cielak średni - 1200 zł, 666 607 713
- Oddam psa, owczarek niemiecki długowłosy, 4-letni, bdb. ułożony z rodowodem i szczepieniami, 791 510 087

SPRZEDAŻ - INNE

- Widły do siana z czasów PRL-u z trzonkiem w idealnym stanie, twarde - 40 zł, 693 286 866
- Maszyna do pisania ręczna z bardzo dawnych lat, w pełni sprawna, zabytek, zadbana - 250 zł, 693 286 866
- Ściski stolarskie komplet, sprawne do użytku, zadbane - 100 zł, 693 286 866
- Bateria wannowa polskiej produkcji, fabryka Kraków, pół roku używana, komplet - 100 zł, 693 286 866
- Piła do krajzegi z dawnych lat PRLu, stan idealny - 60 zł, 693 286 866
- Krajzega z piłą, silnik 5,5 kW zrobiona profesjonalnie przez stolarza, na kółkach z wyłącznikiem i gniazdem - 1250 zł, 693 286 866
- Stojak na stół pod wiertarkę pistoletową z imadełkiem maszynowym, fabryczny z miernikiem głębokości - 180 zł, 693 286 866
- Ośnik do korowania drzewa, kuty, dawniejszy, ostry, robiony przez kowala z rączkami - 85 zł, 693 286 866
- Kątówka, szlifierka duża niemiecka, dawniejsza dużej mocy w pełni sprawna, zadbana - 300 zł, 693 286 866
- Szlifierka kątowa niemiecka średniej wielkości, dużej mocy, stan idealny - 150 zł, 693 286 866
- Kabel siłowy w gumie, gruby, 15 m, zadbany bez uszkodzeń, dawniejszy - 180 zł, 693 286 866
- Nożyce ręczne do cięcia drutu do 10 mm, duże, masywne, niemieckie, sprawne do użytku - 100 zł, 693 286 866
- Szlifierka elektryczna do drewna na papier ścierny, z workiem - odkurzaczem, niemiecka, duża, sprawna - 190 zł, 693 286 866
- Gable do ziemniaków dawniejsze z trzonkiem, mało używane, kute, polskie - 100 zł, 693 286 866
- Odważniki do wagi oznaczone w funtach, przedwojenne (1920) stan idealny - 150 zł, 693 286 866
- Koszyk na ziemniaki pleciony ręcznie, 20 kg pojemność, duży, dawniejszy, do użytku, zadbany - 40 zł, 693 286 866
- Hak - dziobak do obornika, kuty, dawniejszy, robiony przez kowala, z trzonkiem, ostry - 50 zł, 693 286 866
- Hydrofor do wody 250 litrów, stan idealny, ocynkowany bez śladów rdzy, dwa lata używany - 350 zł, 693 286 866
- Zlewozmywak jednokomorowy niklowany, jak nowy z baterią, syfonem i wężykami, rok używany - 190 zł, 693 286 866
- Kociołek ocynkowany 50 litrów w ładnym stanie bez wgnieceń i rdzy z uszami - 50 zł, 693 286 866
- Sagan na kuchnię węglową żeliwny, 10-litrowy z bardzo dawnych lat, stan bdb. - 80 zł, 693 286 866
- Grabie drewniane do siana, dawniejsze, kompletne, sprawne, zadbane - 35 zł, 693 286 866

▼ CD. NA STR. 25

eprasa.pl ed2579b680

Skrzynki znajdują się w:

Biała Podlaska - w Biurze Ogłoszeń - Warszawska 15; SAM „Społem" przy ul. Jatkowej, Delikatesy nr 7 PSS „Społem", al. Tysiąclecia 35 („Akwarium"), pawilon handlowy LUX przy ul. Terebelskiej
Łuków - Agencja Turystyczna Juventur, ul. Kozia 3A
Łosice - w sklepie Sklep Obuwniczy Szał-But, ul. Rynek 17, Łosice
Międzyrzec Podlaski - Urząd Miasta; Agencja Reklamowa „ArtMar", ul. Lubelska 32
Parczew - Urząd Miasta; Warszawska 24, 21-200 Parczew
Radzyń Podlaski - FOTOEXPRES, ul. Rynek 10a

W siedzibach Urzędów Gmin:

Czemierniki, Dębowa Kłoda, Drelów, Huszlew, Janów Podlaski, Jabłoń, Kodeń, Kąkolewnica, Komarówka Podlaska, Konstantynów, Krzywda, Leśna Podlaska, Łomazy, Łosice, Milanów, Olszanka, Piszczac, Platerów, Podedwórze, Rossosz, Rokitno, Sarnaki, Serokomla, Siemień, Sławatycze, Sosnowica, Sosnówka, St. Kornica, Trzebieszów, Tuczna, Wisznice, Wohyń, Wojcieszków, Zalesie, Urząd Miasta Terespol oraz w Gminnym Ośrodku Pomocy Społecznej w Terespolu.

CD. ZE STR. 24

- Silnik elektryczny 1 kW, polski, w ładnym stanie, sprawny - 150 zł, 693 286 866
- Szatkownica do kapusty na trzy noże, nowa nieużywana, kompletna, do użytku - 100 zł, 693 286 866
- Kosa ręczna do trawy, niemiecka, dawniejsza w idealnym stanie z pieczątką - 80 zł, 693 286 866
- Kerchor 4 tony udźwigu, dawniejszy, fabryczny w pełni sprawny do użytku, niemiecki, zadbany - 350 zł, 693 286 866
- Silnik elektryczny 1-fazowy, moc 2 kW polski, dawniejszy, mało używany, sprawny z kablem - 290 zł, 693 286 866
- Heblarka grubościówka i wyrównarka uniwersalna, metalowa, silnik 2800 obr. profesjonalna, sprawna - 1500 zł, 693 286 866
- Krajzega mała całkiem nowa kompletna, silnik 1,5 kW z piłą nową w pełni sprawna na kółkach - 1200 zł, 693 286 866
- Lampa prymus na benzynę, z pompą, sprawna, mosiężna, niemiecka - 50 zł, 693 286 866
- Hebel strug duży, do użytku, ostry, w ładnym stanie, długość 60 cm - 60 zł, 693 286 866
- Pługi trójki polskie, fabryczne - 1400 zł, 502 243 030
- Rower młodzieżowy 26 cali, polski, dwa razy używany, nowy w pełni sprawny - 350 zł, 693 286 866
- Szybkowar 5 litrów całkiem nowy, nieużywany niklowany, dawniejszy z rączką - 120 zł, 693 286 866
- Zegar na ścianę w skrzynce, drewnianej, polski, nakręcany, bijący, dawniejszy, sprawny - 200 zł, 693 286 866
- Butla gazowa duża 11 kg z kołnierzem, pusta, kolor niebieski - 200 zł, 693 286 866
- Żyrandol 3-ramienny, mosiężny, dawniejszy, sprawny, bez uszkodzeń, zabytek - 100 zł, 693 286 866
- Bańka zlewniowa na mleko 35 litrów, niklowana, bez rdzy w idealnym stanie - 120 zł, 693 286 866
- Rower górski, Monark - 300 zł, 660 862 353
- Buda dla średniego psa ocieplana, ładna, stan db. - 400 zł, 514 754 701
- Stepper z kolumną, typ Columm II - 300 zł, 609 965 766
- Rower damka, rozm. kół 26 cali, stan bdb. - 520 zł, 609 965 766
- Koło pasowe na dwa paski klinowe, nowe - 45 zł, 83 343 22 58
- Spacerówka Hauck Citi Neo, 3-kołowa z możliwością spania - 165 zł, 603 171 105
- Nosidełko fotelik samochodowy 0-13 kg stan bdb. - 55 zł, 603 171 105
- Rower elektryczny ze wspomaganiem, Sidorska 252 - 1500 zł, 603 171 105
- Trampolina prod. USA, uszkodzone 2 elementy - 200 zł, 607 054 830
- Rower dla dziecka, koła 16 - 120 zł, 83 343 85 74
- Siatka Rabiza, kłębek, nowa - 100 zł, 83 343 85 74
- Kafel żółty - 5 zł, 83 343 85 74
- Nowa buda dla małego psa kryta blachą - 300 zł, 537 915 215
- Grzejnik łazienkowy, nowy, 80/50 cm - 280 zł, 664 657 079
- Rozsiewacz nawozu Kos - 500 zł, 785 958 425
- Kuchnia węglowa Westwalka biała z dawniejszych lat, bardzo mało używana, z wężownicą - 570 zł, 693 286 866
- Buda dla psa - 150 zł, 793 074 814
- Rower damka 26, biegi w piaście, ładny, światło - 269 zł, 508 193 019
- Trzykrotka fioletowa, duża - 2 zł, 881 476 252
- Silnik SW 680, nowy - 1500 zł, 609 567 221

SŁOWO PODLASIA
Biuro Ogłoszeń „Słowa Podlasia"
21-500 Biała Podlaska, ul. Warszawska 15, tel. 83 342 25 19
Twoje ogłoszenie ukaże się w internecie
zobacz: slowopodlasia.pl/ogloszenia

KUPON NA BEZPŁATNE OGŁOSZENIE

32 SŁOWO PODLASIA

Ważny w okresie od 6 do 12 sierpnia 2024 r.

Na sprzedaż **JEDNEJ RZECZY**
lub **JEDNEGO KOMPLETU RZECZY**
o wartości do 1500 zł

Proszę wypełnić czytelnie.

treść ogłoszenia

treść ogłoszenia

cena

telefon lub e-mail do kontaktu

OGŁOSZENIODAWCA (dane do wiadomości redakcji)

imię i nazwisko

ulica i nr domu

miejscowość

telefon kontaktowy

Wypełnienie wszystkich pól jest obowiązkowe.
Redakcja nie ponosi odpowiedzialności za treść ogłoszeń oraz zastrzega sobie prawo do korekty lub w szczególnych wypadkach - do wstrzymania publikacji.

Wystarczy wypełnić kupon ogłoszeniowy i wrzucić do jednej z niebieskich skrzynek oznaczonych logiem

SŁOWO PODLASIA

Kupon można też dostarczyć osobiście lub przesłać do Redakcji:
Tygodnik „SŁOWO PODLASIA"
ul. Warszawska 15
21-500 Biała Podlaska
skr. pocztowa 116
We wtorek Twoje ogłoszenie zupełnie za darmo trafi do wszystkich czytelników „Słowa Podlasia".

W przypadku pytań skontaktuj się z nami: tel. 83 344 75 57

Uwaga!

Prawidłowo wypełniony kupon z ogłoszeniem powinien zostać wrzucony do skrzynki najpóźniej w czwartek do godziny 16.00.
W Redakcji kupony przyjmujemy **do piątku do godziny 16.00.**
Ogłoszenia dostarczone po tym terminie będą publikowane w kolejnym wydaniu.

- Rower damka 29, koszyczek, oświetlenie - 199 zł, 508 193 019
- Rower damka 28, koszyczek - 179 zł, 508 193 019
- Rower damka oryginał - 169 zł, 508 193 019
- Nowa buda dla mniejszego psa, z filarkami, ocieplona - 300 zł, 518 672 671
- Moneta 5 gr z 1962 r., stan db. - 2 zł, 508 438 340
- Moneta 2 zł (1958) jagody - 5 zł, 508 438 340
- Opryskiwacz Pilmet 312 l, lance 12 m (1994) - 900 zł, 506 811 470
- Komplet 2 szt. parapetów lastrico z demontażu - 20 zł, 606 987 731
- Kwiat domowy doniczkowy, drzewko szczęścia, grubosz - 3 zł, 881 476 252
- Opryskiwacz 400 l - 1500 zł, 692 266 034
- Sierp zębaty rolniczy - 10 zł, 513 432 479
- Wozidło na kołach 20 do beczki 2000 l - 1200 zł, 722 159 773
- Siewnik zbożowy 25, lekki - 900 zł, 660 820 045
- Imadło - 320 zł, 664 804 442
- Dmuchawa do siana - 450 zł, 83 371 18 22
- Oddam słoiki, 514 318 613
- Drzwi pokojowe z szybą 80, białe, lewe w db. stanie - 50 zł, 739 300 910
- Kosa spalinowa Stihl 3,5 KM mocy, FS-550, b. mocna do chaszczy, zakrzaczeń, stan bdb. - 100 zł, 791 510 087
- Kosa spalinowa profesjonalna Honda 2,2 KM mocy, mocna, lekka, mało używana, stan bdb. - 1450 zł, 791 510 087
- Betoniarka 300 l fabryczna Zremb, wywrot lekki na korbę, stan perfekcyjny - 1500 zł, 791 510 087
- Frezarka stolarska z frezami, stabilna solidna maszyna - 1500 zł, 791 510 087
- Wyrównarka 50 cm/150, 3 noże, masywna, solidna, bez silnika - 1500 zł, 791 510 087
- Wyrzynarka stolarska pionowa typu banzega, stan bdb. - 1500 zł, 791 510 087
- Przecinarka poprzeczna półautomat z długim stołem, tzw. kapówka, mało używana - 1500 zł, 791 510 087
- Domek dla kota z trzema piętrowymi półkami, mało używany, jak nowy - 160 zł, 791 510 087
- Dźwigar strunobetonowy, długi 15 m, wysoki 80 cm, na podciąg do budowy hali, mostu, wiaduktu (1 szt.) - 1500 zł, 791 510 087
- Dźwigar strunobetonowy, długi 12 m, wysoki 66 cm, na podciąg do budowy hali, mostu (1 szt.) - 1500 zł, 791 510 087
- Lewar, podnośnik wózkowy na kółkach do aut ciężarowych, 16 t udźwigu, fabryczny, b. mało używany - 1500 zł, 791 510 087
- Kabina kompletna z szybami, lusterkami, oryginał w bdb. stanie do Ursusa C330, stary typ - 1500 zł, 791 510 087
- Lampa fabryczna, polska na 3 świetlówki rurowe i 2 świetlówki nieużywane, solidny wyrób - 65 zł, 791 510 087
- Sajding elewacyjny, podbitkowy beżowy, zewnętrzny z wstawkami wentylacyjnymi, nierozpakowany (paczka, 1 szt.) - 1500 zł, 791 510 087
- Stojak metalowy do przewożenia okien na busa skrzyniowego, od ślusarza, solidny z profilu - 650 zł, 791 510 087
- Rower Gazela damka, bdb. wyposażony, b. ładny, stan bdb. - 1500 zł, 791 510 087
- Wóz żelaźniak i połowa drugiego do małego remontu jako ozdoba do ogrodu - 850 zł, 791 510 087
- Drzwi pokojowe szklone Pol-Skone z klamką i zamkiem, stan bdb., jak nowe - 220 zł, 791 510 087
- Piec gazowy 2-funkcyjny z zasobnikiem ciepłej wody Vajland 5 lat używany, stan bdb. - 1500 zł, 791 510 087
- Autoclaw sterylizator Exavta Macom do stomatologii itp. po dużym serwisie z drukarką w komplecie - 1500 zł, 791 510 087
- Grzejnik stalowy, panelowy typu purma z głowicą termostatyczną, stan bdb., 3 lata używany - 165 zł, 791 510 087
- Betoniarka 130 l na 230 V, stan bdb. - 1500 zł, 791 510 087
- Udźwig suwnicowy elektryczny polski fabryczny, kompletny z sterowaniem, 5 t udźwigu - 1500 zł, 791 510 087

eprasa.pl ed2579b680

PÓŁNOC NIERUCHOMOŚCI

Sprzedam działkę przy ulicy Łomaskiej, 885 851 172

Dom o powierzchni 62 m² w Borsukach, 885 851 172

Działka budowlana w Sławatyczach, ok. 500 metrów do rzeki Bug, 604 494 489

Nieruchomość przemysłowa, Włodawa, obszar 2,1264 ha, 990 000zł, 665 750 197

Działka budowlana w Bublu Granna nad Bugiem, pow. 1 575 m², 604 494 489

Łąka w Cieleśnicy + las, 665 750 197

Siedlisko z działką o powierzchni 1428 m² pośród lasów w Zastawku, gmina Terespol, 604 494 489

Oferuję dom w miejscowości Żeszczynka. Powierzchnia domu 90 m² na działce 4414 m², 3 pokoje, kuchnia, 665 750 197

Działka z wydanymi warunkami zabudowy wśród łąk w pobliżu rzeki Krzny na obrzeżu wsi Tuliłów, powierzchnia 1793 m², 604 494 489

Działka z zabudowaniami o powierzchni 1 700 m², Stary Bubel, uzbrojona w przyłącze energetyczne, 604 494 489

Działki budowlane w Czosnówce, 604 494 489

Kamienica w centrum miasta Biała Podlaska, 885 851 172

Działki budowlane w Sycynie, pow. 1168 m², 59 000 zł, 885 851 172

3 działki budowlane po 960 m² każda, Wólka Plebańska, 604 494 489

Działka o pow. 3 200 m² w Gnojnie, 885 851 172

Działka budowlano-inwestycyjna w mieście Terespol, pow. 2,78 ha, 604 494 489

Dom w centrum Wisznic, 81 m², 665 750 197

Działka w Międzyrzecu Podlaskim przy ul. Zadwornej. Powierzchnia działki 1034 m² o wymiarach szer. 25 m i dł. 42 m, 885 851 158

Działka w Międzyrzecu Podlaskim przy ul. Zahajkowskiej, powierzchnia działki 934 m², 885 851 158

Duża działka z domem w centrum Janowa Podlaskiego, 665 750 197

Działka 884 m², Łazy k. Łukowa, 885 851 158

Siedlisko w Mokranach Starych, pow. domu 90 m², pow. działki 2 600 m², 604 494 489

Dom z dużą działką ok. 4000 m² w Czeputce, cena 170 000 zł, 665 750 197

Duży dom z siedliskiem, Mokre, 665 750 197

Dom o powierzchni całkowitej 225 m², a użytkowej 143,5 m² wybudowany na przełomie 2022/2023 r., na działce o powierzchni 822 m² w Łukowie przy ul. Gospodarskiej, 885 851 158

Nowy dom z dużą działką 2997 m², Koszelówka, 665 750 197

Działka rolna 16 500 m², kl. III, IV w Ruskowie, 885 851 158

Duża działka inwestycyjna pow. 14 481 m² w miejscowości Radzyń Podlaski przy ulicy Zielonej, 885 851 158

Działka o powierzchni 3100 m², Rusków, 885 851 158

Dom o powierzchni 120 m², Rusków, 885 851 158

Do sprzedania dwa domy na działce o powierzchni 871 m² Małaszewicze, gmina Terespol, 665 750 197

2 segmenty w nowoczesnej zabudowie szeregowej, w stanie deweloperskim w Łukowie przy ul. Gospodarskiej, 885 851 158

Siedlisko w miejscowości Zakalinki Kolonia. Powierzchnia siedliska 7908 m², dom, zabudowania, blisko Konstantynowa, 665 750 197

Działka usługowa przy głównej drodze w Hannie, 885 851 172

Piętrowy dom z poddaszem i 2 garażami w Wohyniu, 885 851 172

Piękne mieszkanie w Międzyrzecu Podlaskim, po generalnym remoncie, parter, 885 851 172, 604 494 489

Zadbany Dom w Ortelu Królewskim Pierwszym, 604 494 489

Dom w Białej Podlaskiej przy ulicy Witoszyńskiego, pow. 130 m², pow. działki 726 m², 885 851 172

Nieruchomość w miejscowości Wandopol gm. Konstantynów, działka 7000 m², dom 100 m², oraz budynki gospodarcze, 885 851 172

Działki budowlane w miejscowości Tchórzew, 885 851 158

Ośrodek wypoczynkowo-rekreacyjny w Serpelicach, 885 851 172, 604 494 489

Działki budowlane Werchliś, 665 750 197

Działka siedliskowa w miejscowości Wyryki-Połód, 665 750 197

3-pokojowy dom na dużej działce 1800 m² w Mysłowie, 885 851 158

Do wynajęcia mieszkanie położone w Białej Podlaskiej przy Alei 1000-lecia, umeblowane, 885 851 172

Na sprzedaż Mieszkanie po Generalnym Remoncie ul. Graniczna Terespol, 604 494 489

Działka budowlana w Ossówce, pow. 1106 m², sprzedawana z ogrodzeniem, 885 851 172

Duża działka budowlana w Hrudzie, pow. 2502 m², 665 750 197

Działka z potencjałem w Białej Podlaskiej, ul. Kalinowa, pow. 1704 m², 885 851 172

Dom w Białej Podlaskiej o pow. 205 m², blisko centrum, 665 750 197

eprasa.pl ed2579b680

Działka budowlana w cichej okolicy, pow. 4333 m², Kozły, 885 851 158

Mieszkanie dwupoziomowe, pow. 110 m², blok z windą, Biała Podlaska, ulica Aliny Fedorowicz, 885 851 172

Dwie działki budowlane w Łomazach, powierzchnia każdej 1 500 m², cena 67 500, 885 851 172, 604 494 489

Mieszkanie dwupokojowe przy ulicy Kopernika, powierzchnia 50,30 m², 885 851 172

Działka budowlana w Julkowie gm. Biała Podlaska, 913 m², 885 851 172

Działki budowlane ul. Polna, Janów Podlaski, 604 494 489, 885 851 172

Dom w stanie surowym zamkniętym na działce 700 m² w Kaliłowie, 604 494 489

Do sprzedania piękne mieszkanie w Białej Podlaskiej przy ulicy Fieldorfa, 55 m², blok z 2017 r. z windą, 885 851 172

Atrakcyjna działka budowlana w Husince gm. Biała Podlaska pow. 4 929 m², 885 851 172

Trzy działki budowlane w miejscowości Wilczyn, gm. Biała Podlaska, 885 851 161

6 ha działka w Werchlisiu, gm. Janów Podlaski, 885 851 172, 604 494 489

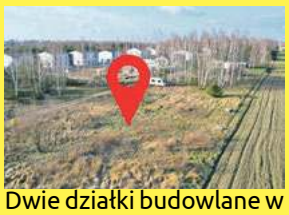
Dwie działki budowlane w Porosiukach, 885 851 161

Segmenty o pow. 134 m² na działce o pow. 323 m², Porosiuki, 885 851 161

8 mieszkań w 4 domach, stan deweloperski, Gołaszyn gm. Łuków, 885 851 158

Mieszkanie o pow. 57,20 m², 1 piętro, blisko Białej Podlaskiej, 2 garaże, ogródek, 665 750 197

Dom w stanie surowym otwartym, Wólka Siemieńska, 885 851 160

Dom do wykończenia, Czemierniki, 885 851 158

Działka rolno-budowlana, Swory gm. Biała Podlaska, 885 851 172

3-pokojowe mieszkanie na parterze ul. Aliny Fedorowicz, 885 851 161

Dom w Radzyniu Podlaskim o pow. 164,90 m², 885 851 158

Dom przy ulicy Wyzwolenia, pow. 157,60 m², 604 494 489

Działka budowlana o pow. 960 m², Kolonia Grabanów, 604 494 489

Nowoczesny dom w Czosnówce, pow. 158 m², 885 851 158

Mieszkanie w Terespolu, 38,8 m², 3 piętro, 2 pokoje, 665 750 197

Mieszkanie w Parczewie, ul. 11 listopada, 4 pokoje, 3 piętro, pow. 71,16 m², 885 851 158

Działka 2247 m² z możliwością zabudowy, Wólka Zabłocka Kolonia, 665 750 197

Parterowy dom w stanie deweloperskim, Witulin, 885 851 172

Duża działka produkcyjno-usługowa w Białej Podl., 885 851 172

Funkcjonalny dom w Janowie Podlaskim, ul. Polna, 604 494 489

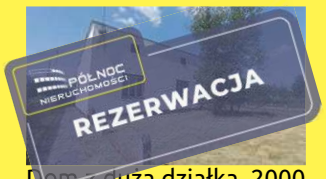

Dom z dużą działką, 2000 m², Porosiuki, 604 494 489

Parterowy dom do wykończenia w Worońcu, 885 851 172

Mieszkanie w Międzyrzecu Podlaskim, pow. 61,92 m², do remontu, 665 750 197

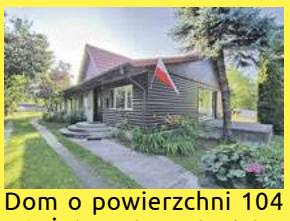
Dom o powierzchni 104 m², Żakowola Radzyńska, działka 900 m², 3 pokoje, salon, kuchnia i łazienka, 885 851 172

Dom gotowy do zamieszkania, pełne wyposażenie. Działka 500 m², Kostomłoty, gm. Kodeń, 604 494 489

1,7 ha ziemi rolnej w Okczynie, gmina Kodeń, 604 494 489

Mieszkanie 49,32 m², drugie piętro, ul. Sapieżyńska Biała Podlaska, 665 750 197

Działki rolne 7,14 ha, Nietiahy, gm. Dębowa Kłoda, powiat parczewski, 665 750 197

Mieszkanie na parterze, 3 pokoje, 47 m², 885 851 172

Mieszkanie 3-pokojowe idealne dla rodziny lub studentów w Białej Podlaskiej przy ulicy Kopernika, 885 851 161

2 działki budowlane w Janowie Podlaskim, 604 494 489, 885 851 172

Dom z Działką przy zakolu Bugu w Kuzawce, 604 494 489

Mieszkanie na parterze, 3 pokoje, Biała Podlaska, 665 750 197

Do wynajęcia 3-pokojowe mieszkanie w Białej Podlaskiej przy ulicy Orzechowej, 2 piętro, umeblowane, 885 851 172

2-pokojowe mieszkanie w Białej Podlaskiej przy ulicy Kolejowej, cena - 220 000 zł, 885 851 172

Sprzedam mieszkanie przy ul. Żeromskiego w Białej Podlaskiej, 2 pokoje, 885 851 172

Siedlisko w urokliwym Kodniu przy ul. Sławatyckiej, 604 494 489

Mieszkanie 53,3 m² ul. Balladyny w Międzyrzecu Podlaskim, 604 494 489

Siedlisko przy samym Bugu w Okczynie w gminie Kodeń, 604 494 489

Mieszkanie 3-pokojowe na parterze w Terespolu, 604 494 489

2,4 ha ziemi rolnej w centrum Okczyna, gmina Kodeń, 604 494 489

Mieszkanie w Białej Podlaskiej przy ulicy Wroczyńskiego, pierwsze piętro, dwa balkony, 2 sypialnie, salon, kuchnia , 885 851 172

2-pokojowe mieszkanie w Białej Podlaskiej, ul. Kolejowa, cena 215 000 zł, 885 851 172

eprasa.pl ed2579b680

INFORMATOR

KINO MERKURY

KINO

6-7.08 „Zak i Wowo: Tropiciele magii", dubbing, animowany, fantasy, przygodowy 14:00; „Harold i magiczna kredka", dubbing 12:00, 16:00; „Deadpool & Wolverine", dubbing, akcji, komedia, sci-fi 17:50; „Deadpool & Wolverine", napisy, akcji, komedia, sci-fi 20:15.
8.08 „Zak i Wowo: Tropiciele magii", dubbing, animowany, fantasy, przygodowy 14:00; „Harold i magiczna kredka", dubbing 12:00, 15:45; „Deadpool & Wolverine", napisy, akcji, komedia, sci-fi 17:45; Spotkania Filmowe: „Cztery córki", dokument fabularyzowany 20:15.
9-12.08 „Gru i Minionki: Pod przykrywką", dubbing, animowany, komedia 15:00; „Był sobie kot", dubbing, animowany, familijny, komedia 11:15; „Harold i magiczna kredka", dubbing 13:00, 17:00; „It Ends With Us", melodramat, napisy 19:00.

APTEKI

Biała Podlaska: całodobowo, ul. Sidorska 2K, tel. 83 343 25 24. Apteka dyżurna ul. Janowska 9 tel. 83 343 43 85.
Międzyrzec Podlaski: całodobowo, ul. Warszawska 17, tel. 83 371 25 23
Parczew: do 01.06 NOWA ul. PCK 1; 83 354 29 59 od 02.06 Apteka Choma Al. Zwycięstwa 9; 83 311 14 06
Radzyń Podlaski: do 03.06 Apteka „Przy szpitalu" ul. Wisznicka 111, 83 413 22 99 od 04.06 Apteka „Dbam o zdrowie", ul. Spółdzielcza 1; 736 697 713.

DYŻURY PRZYCHODNI

Biała Podlaska

Stacja Pogotowia Ratunkowego SPZOZ ul. Terebelska 57-65, tel. 83 343 40 68, 83 343 47 35.

ZAKŁADY POGRZEBOWE

Biała Podlaska

KOMUNALNIK, al. Jana Pawła II 33 całodobowo, tel: 83 343 46 91, 601 277 212, 504 070 564. **Dom Pogrzebowy „Cordis":** Biała Podlaska, ul. Dolna 9, **całodobowo**, tel.: 601 277 212, tel.: 83 343 83 21; **Transport Zwłok**, tel.: 504 070 564, **całodobowo**; **Biuro: Poniedziałek-Piątek: 7⁰⁰-15⁰⁰, Sobota: 7⁰⁰-15⁰⁰**, tel.: 83 343 46 91, 83 343 69 92; **Komunalnik Kwiaciarnia „Pod Storczykiem"** Biała Podlaska, Rzeźniana 31, tel.: 533 733 657; 83 343 46 91. **Zakład Kamieniarski „DOLOMIT"** Biała Podlaska, ul. Dolna 10, tel.: 504 035 895, 83 342 57 88. **Konsolacje (stypy)**, modlitwy Wieczorne, Biała Podlaska, ul. Dolna 9, tel.: 83 343 46 91; 601 277 212.

HADES Maksymiuk i Wspólnicy całodobowy transport zwłok 83 344 35 25, 601 369 849 Domy Pogrzebowe Biała Podlaska, al. Jana Pawła II 25, Łomazy ul. Wisznicka 2, 83 344 35 24, całodobowo 601 369 849, 509 766 538. **Kwiaciarnia** Biała Podlaska, al. Jana Pawła II 25, tel. 794 444 180. **Produkcja Trumien** Łomaska 87 21–500 Biała Podlaska, 509 766 538. **Kamieniarstwo** Zakład Produkcyjny Klonownica Duża 17, Punkt Sprzedaży Biała Podlaska al. Jana Pawła II 25, Liternictwo Biała Podlaska al. Jana Pawła II 25, 509 766 538, 536 003 603, 790 258 990. **Dom Pogrzebowy ul. Kaczyńskiego 1A Międzyrzec Podlaski całodobowy transport zwłok 730 191 300, 601 369 849. Kancelaria Cmentarza w Białej Podlaskiej** Aleje Jana Pawła II 25, 83 343 37 34.

Kancelaria Cmentarza w Piszczacu, ul. Włodawska, 601 369 849, 509 766 538.
Komarówka Podlaska Kompleksowe Usługi Pogrzebowe – tel. całodobowo 690 812 812.

Międzyrzec Podlaski
SPZOZ ul. Warszawska 2-4, tel. 83 371 51 00, poniedziałek–piątek w godz. 18-8, sobota, niedziela i święta – całą dobę.

ZAMAWIANIE GAZU

Biała Podlaska

KOMUNALNIK, al. Jana Pawła II 33, tel: 83 343 69 92, 83 343 46 91,
Poniedziałek-Piątek: 7:00-18:00,
Sobota: 7:00-16:00 (z wyjątkiem niedziel i świąt).
Prowadzimy:
- wymianę małych butli z gazem;
- przegląd kuchni gazowych;
- sprzedaż gazu na stacji LPG czynnej codziennie od 6:00-22:00;
- sprzedaż gazów technicznych (tlenu, azotu, argonu, wodoru i innych gazów);
- dystrybucję gazu w butlach do klientów indywidualnych i firm;
- dystrybucję gazu propan -butan zarówno w postaci auto-gazu dostępnego na naszej stacji, jak i butli dostarczanych bezpośrednio do naszych klientów.

Gaz dostarczany przez naszą firmę pochodzi wyłącznie od renomowanych producentów, co gwarantuje najwyższą jakość i bezpieczeństwo je przewyższają.

MUSTANG, dostawa gazu pn.-sob. w godz. 6-22, niedz. i święta 8-17, tel. 83 343 33 03, mustangbp.pl
GAZOL, dostawy gazu, w godz. pn.-sob. 7.00-19.00, tel. 83 343 20 87, bezpłatny 800 378 220.

TELE–TAXI

Biała Podlaska
TAXI PODLASIE, tel. 667 111 444, 83 196 27.

STACJE LPG

Biała Podlaska
KOMUNALNIK, al. Jana Pawła II 33, Codziennie od godz. 6:00 – 22:00.Benzyny bezołowiowe oraz oleje napędowe odpowiadają w pełni wymogom europejskim, a w odniesieniu do niektórych parametrów nawet je przewyższają.

GRUPY AA

Biała Podlaska
„Alba" ul. Łomaska 79, niedziela godz. 18:00 (grupa kobieca)
„Skorpion" ul. Długa 1, wtorek godz. 18:00 i niedziela godz. 16:30
„Matecznik" ul. Łomaska 79, poniedziałek i czwartek godz. 18:00
„Wspólny Cel" ul. Długa 1, środa godz. 18:00
„Krzna" ul. Gabriela Narutowicza 37, piątek godz. 18:00
„Przemiana" ul. Prosta 33 (zakład karny), środa godz. 15:00
Łuków
„Żeglarz" Plac Narutowicz 2, wtorek i piątek godz. 19:00
„Talbot" ul. Maryli Wereszczakówny 37, środa godz. 19:00
„Arka" ul. Ks. Kardynała Stefana Wyszyńskiego 45, czwartek godz. 19:00
„Millenium" ul. Ks. Kardynała Stefana Wyszyńskiego 45, niedziela godz. 15:30
„Ósemka" ul. Doktora Andrzeja Rogalińskiego 3, poniedziałek godz. 17:30
Międzyrzec Podlaski
„Oaza" ul. Józefa Piłsudskiego 6, piątek i poniedziałek godz. 18:00
„Quo Vadis, ul. Prymasa Wyszyńskiego 4, niedziela godz. 18:00
Radzyń Podlaski
„Rezonans" ul. Jana Pawła II 2, wtorek godz. 19:00
„Orion" ul. Stefana Kardynała Wyszyńskiego 6, czwartek godz. 19:00
Parczew
„Rodzina" ul. Kolejowa 4, czwartek godz. 19:00
Leśna Podlaska
„Otwarte Drzwi" ul. Bialska 30, środa godz. 18:00 i niedziela godz. 13:00
Piszczac
„Barka" ul. Włodawska 4, niedziela godz.14:00
Terespol
„Granica" ul. Wojska Polskiego 132, poniedziałek godz. 18:00
„Zorza" ul. Wojska Polskiego 132, środa godz. 18:00
Komarówka Podlaska
„Nie ma mocnych" miejsce spotkań Rudno Pierwsze 128a, czwartek godz. 19:00
Stara Kornica
„To działa" Stara Kornica 165, piątek godz. 18:00
Kodeń
„Sapieha" Sanktuarium ul. Rynek 1, piątek godz. 18:00
Konstantynów
„Sami Swoi" ul. Piłsudskiego 4, poniedziałek godz. 18:00
Łomazy
„Zielawa" ul. Podrzeczna 69, czwartek godz. 18:00
Rossosz
„Tęcza" Dom Kultury ul. Batalionów Chłopskich, czwartek godz. 17:00
Wojcieszków
„Przystań" ul. Parkowa 1, środa godz. 18:00
Zbuczyn
„ Pomocna Dłoń" Plebania ul. Siedlecka 1, środa godz. 19:00
Stoczek Łukowski
„Filar: ul. Generała Sikorskiego 5, czwartek godz. 18:00
Brzozowica Duża
„Zrozumienie" Brzozowica Duża 115, sobota godz. 17:00

Trzebieszów
„Oaza II" Trzebieszów Dom parafialny, sobota godz. 18:00
Czemierniki OSP
„Płomyk" ul. Zamkowa 9, niedziela godz. 11:30
Okrzeja Organistówka
„Przystań" ul. Sienkiewicza 5, niedziela godz. 16:00
Kąkolewnica UG
„Promyk" ul. Lubelska 5, niedziela godz. 18:00
Krzesk Majątek
„Być Człowiekiem" Krzesk-Majątek 8, niedziela godz. 18:00

Wygrać miłość!

FOT. KINO MERKURY

KINO „It Ends With Us", pierwsza powieść Colleen Hoover zaadaptowana na duży ekran, opowiada fascynującą historię Lily Bloom (Blake Lively), kobiety, która przezwycięża traumatyczne dzieciństwo, rozpoczyna nowe życie w Bostonie i spełnia życiowe marzenie o otwarciu własnego biznesu. Do wygrania wejściówki na film „It Ends With Us".

Przypadkowe spotkanie z uroczym neurochirurgiem Rylem Kincaidem (Justin Baldoni) zapoczątkowuje intensywną więź. Para szaleńczo zakochuje się w sobie, ale z czasem Lily zaczyna dostrzegać mroczną stronę Ryle'a. Gdy Lily spotyka swoją pierwszą miłość, Atlasa Corrigana (Brandon Sklenar), jej życie komplikuje się jeszcze bardziej.

(ach)

Zdobądź wejściówki!

Dla naszych Czytelników mamy dwie bezpłatne wejściówki na seans filmu „It Ends With Us" w kinie Merkury. Aby o nie powalczyć, należy przyjść do sekretariatu redakcji Słowa Podlasia, ul. Warszawska 15, z aktualnym wydaniem naszego tygodnika i pokazać nam ten artykuł. Bilety otrzymają dwie pierwsze osoby, a więc kto pierwszy, ten lepszy!

18:00
Olszanka
„Przebudzenie" Olszanka 42, niedziela godz. 18:00
Ulan Majorat
„Uwierz w siebie" Kościół Św, Małgorzaty Ulan-Majorat 26, niedziela godz. 18:00
Łaskarzew
„Nowa Arka" ul. Kolejowa 1, niedziela godz. 19:00
Krynka
„Jan" Krynka 269, niedziela godz. 19:00
Gręzówka Kolonia
„Hubertus" Gręzówka-Kolonia 58, poniedziałek godz. 19:00
Ostrówek Kolonia
„Dobrze że jesteś' Ostrówek 36, wtorek godz. 18:00

GALERIE I MUZEA

BIAŁA PODLASKA
GALERIA PODLASKA ul. Warszawska 12, czynna codziennie, oprócz sobót, w godz. 10-18.
MUZEUM POŁUDNIOWEGO PODLASIA ul. Warszawska 14, czynne od poniedziałku do piątku w godz. 8-16 i w niedziele w godz. 10-16.
Wystawa stała: „Ikona Święta Tajemnica".
ODDZIAŁ MARTYROLOGICZNO-HISTORYCZNY ul. Łomaska 21, czynny od poniedziałku do piątku w godz. 9-15. Wystawa stała: „Walka i męczeństwo w latach 1939-1947".

MIĘDZYRZEC PODLASKI
Galeria ES ul. Lubelska 63, tel. 83 371 78 07.

ŁUKÓW
Muzeum Regionalne ul. Piłsudskiego 19, tel. 25 798 27 16, czynne: pon. -pt. w godz. 8-16.

RADZYŃ PODLASKI
Galeria Oranżeria, ul. Jana Pawła II 4, tel. 83 352 73 14.
Radzyńska Izba Regionalna. Podpiwniczenia Pałacu Potockich.

JANÓW PODLASKI
Galeria autorska Macieja Falkiewicza, ul. Piłsudskiego 11, tel. 695 228 007, czynna codziennie.

ROMANÓW
Muzeum Józefa Ignacego Kraszewskiego, Romanów 25, tel. 83 379 30 14, czynne: wt.-niedz. w godz. 10-16.
Ekspozycja stała: prezentacja dziejów życia i twórczości J.I. Kraszewskiego.

WOLA OKRZEJSKA
Muzeum Henryka Sienkiewicza, tel. 25 755 90 00, czynne: wt.-niedz. w godz. 10-17.
Ekspozycja stała: prezentacja dziejów życia i twórczości H. Sienkiewicza.

TERESPOL
Obiekt Zabytkowy – Prochownia (ul. Topolowa 6g).
Wystawy stałe: militarna, etnograficzna, „Kolej Warszawsko-Terespolska 1866-1867", „Ogórek Terespolski".
Czynne codziennie pon.-sob. w godz. 9-14, niedziele (tylko w okresie letnim) w godz. 15-17.

eprasa.pl ed2579b680

Dzięki jego pracy historia bialskiej piłki nożnej udokumentowana jest na wieki

Cenna historia bialskiego futbolu

PIŁKA NOŻNA Jego książki o tematyce piłkarstwa regionalnego są nie tylko cenione przez kibiców w naszym regionie, ale również wzbudzają zachwyty w Polsce. Mało który region może poszczycić się tak udokumentowaną historią futbolu.

Cezary Hince napisał i wydał już osiem publikacji o historii piłki nożnej w Białej Podlaskiej. Z pod jego pióra wyszła kolejna publikacja „Złoty Jubileusz Lutni Piszczac", tym razem dotycząca klubu z okręgu bialskopodlaskiego. O tym skąd bierze wenę, jak tworzy swoje dzieła i co planuje na przyszłość opowiada w rozmowie z Piotrem Frankowskim.

Światłu dziennemu ukazała się nowa książka o naszym regionalnym futbolu pana autorstwa. O czym tym razem będziemy mogli przeczytać?

W lipcu ukazała się publikacja dotycząca historii Lutni Piszczac. Książka przedstawia historię piłkarską klubu na przestrzeni pięciu dekad, w latach 1972-1998 grającego jako Chotyłów, a od połowy 1998 r. jako Piszczac. W tej książce osoby, które będą mogły dostać tę publikację, przeczytają między innymi o przebiegu działalności Lutni, zapoznają się z wykazem meczów ligowych i pucharowych sezon po sezonie, znajdą obszerny indeks piłkarzy oraz wiele fotografii.

Trochę tych książek już na koncie pan ma. Jak to się stało, że zaczął pan pisać o naszym lokalnym sporcie? Czemu akurat piłka nożna?

Rzeczywiście, dotychczas przygotowałem dziewięć publikacji poświęconych przede wszystkim piłce z Białej Podlaskiej i terenu okręgu. Ja piszę tylko o piłce nożnej regionalnej, bo tylko na niej jakoś skupiam swoje interesowanie. Inspiracją do tego było ogólnopolskie spotkanie przed piętnastu laty z grupą ludzi zajmujących się dokumentowaniem historii klubowej polskiej piłki nożnej. Wówczas przekonałem się, że futbol lokalny ma swój niepowtarzalny urok i wartość. Poza tym sam chciałem dowiedzieć się więcej o piłce bialskiej, uporządkować kilka spraw będących różnie przedstawianych z pokolenia na pokolenie, a do tego najlepiej nadawała się forma publikacji w postaci książki.

Czy pracuje pan sam, czy ma zespół, który pana wspiera w realizacji projektów? Skąd pozyskiwane są materiały? Czy łatwo jest do nich dotrzeć?

Od początku podjąłem się samodzielnych działań poprzez kwerendę prasową oraz zebranie informacji i materiału ikonograficznego. Pomocą służą także piłkarscy znajomi z całej Polski oraz zasoby bibliotek w Białej Podlaskiej, Siedlcach, Lublinie i Warszawie. Kiedy zaczynałem, a był to 2009 rok, dysponowałem bardzo skromną bazą danych. Jednak w okresie dwóch-trzech lat stan ten uległ zmianie na rzecz coraz większych zasobów materiałów i kontaktów. Obecnie jest już dużo łatwiej podejść do pracy nad nowymi książkami. Niedozowane były również wizyty w radzyńskim Oddziale Archiwum Państwowego. Dodam, że żadna z moich książkę nie powstałaby, gdyby nie pomoc wielu osób – byłych piłkarzy, trenerów oraz ich rodzin – oni bowiem zechcieli podzielić się ze mną zdjęciami rodzinnymi i informacjami. Dodam, że jedną z metod, jakie stosowałem, było zostawianie informacji z prośbą o kontakt na grobie cmentarnym dawnego zawodnika. I zazwyczaj była to skuteczna metoda.

Napisanie książki to proces. Od czego trzeba zacząć, przez jakie etapy przejść, by powstały takie publikacje jak pana?

Z pewnością przygotowanie książki o piłce jest procesem wieloetapowym, który wymaga co najmniej: pracy, czasu, determinacji, pomysłu oraz środków finansowych. Ja zazwyczaj zaczynam od stworzenia zarysu spisu treści oraz zebrania kontaktów do osób skłonnych podzielić się swoją wiedzą i materiałami.

Cezary nie tylko pisze książki, ale i dokumentuje na fotografiach wydarzenia sportowe

Którą z tych książek było najciężej napisać, a która okazała się najłatwiejszym dziełem?

Każda książka wymagała czasu i pracy nad materiałem. Banalnie stwierdzę, że najtrudniejszy jest pierwszy krok. Więc to byłby „Piłkarski AZS", publikacja z 2013 roku, w którą włożyłem ogrom pasji i determinacji. Najłatwiej zaś, ale to na wyrost stwierdzenie, wyszło przygotowanie czterech albumów, które powstały na bazie wcześniej wydanych książek.

Jaki jest cel pisania tego typu książek? Czemu mają służyć?

Dzięki przygotowaniu i wydaniu sześciu publikacji dotyczących futbolu w Białej Podlaskiej, nasza historia jest udokumentowana i spisana. Uważam (chyba nieskromnie), że jest to duża wartość i coś cennego danego przeze mnie dla sympatyków historii futbolu bialskiego. Jesteśmy jednym z nielicznych miast, tych będących kiedyś stolicą województwa, mających już wydane książki o tematyce piłkarskiej. Szkoda jednak, że obecne władze miasta nie są zainteresowane choćby niewielkim zakupem moich książek w celach promujących sport miejski. Jak odpisali do mnie ważni ludzie z magistratu – gratulują, ale trudności finansowe uniemożliwiają im zakup. Trudno, pozostaje satysfakcja i sympatia w gronie znajomych oraz osób kompletujących moje publikacje.

Złoty Jubileusz Lutni Piszczac to książka nie wydane przez pana. Pozostałe nie dość, że pan napisał, to musiał jeszcze wydać. Jak to jest być wydawcą, z czym to się wiąże i jakie stwarza problemy?

Jednym z moich marzeń jest pisanie publikacji o klubach z powiatu bialskiego. Pomysłodawcą książki o Lutni Piszczac jest jej prezes. Nie jestem jej wydawcą (jest nim drukarnia Arte z Białej Podlaskiej), tylko wykonawcą otrzymanego w ubiegłym roku zlecenia. Co ciekawe, na obecny czas, czyli miesiąc po wydaniu, nie otrzymałem jeszcze ani jednego egzemplarza autorskiego. A otrzymuje wiele zapytań od bibliotek i osób z Polski, które zbierają książki o klubach. Wracając do sprawy Lutni, to zaczynając pracę, wszedłem na całkiem nowy grunt, jakim jest społeczność piłkarska Piszczaca i jego gminy. Problemy oczywiście pojawiały się na każdym etapie pracy. Niemniej udało się zrealizować założony cel, co cieszy, jak mniemam, każdą ze stron tego przedsięwzięcia.

Spodziewamy się, że niebawem ukaże się kolejna książki. O czym teraz będzie pan pisał? Jakie są plany na kolejne publikacje, niekoniecznie tylko tę najbliższą?

Na obecny czas robię przerwę wydawniczą. Mam pomysł i plan na jedną książkę o piłce w klubie bialskim oraz na publikację okolicznościową jednego z klubów okręgowych. Być może będzie to etap finalny mojej działalności na tej niwie.

Poza pisaniem książek robi pan także zdjęcia z imprez sportowych. Może nam pan bardziej przybliżyć te działania?

W moim przypadku obecność na meczu w Białej lub w terenie wiąże się również z dokumentowaniem jego przebiegu właśnie poprzez fotografowanie. Wówczas bowiem zyskuję materiał zdjęciowy do potencjalnej publikacji. Było tak chociażby w przypadku książki o Lutni Piszczac, w której użyłem kilku zdjęć swego autorstwa.

Poznaliśmy już Cezarego Hince jako autora książek i fotografa. Czym jeszcze się pan zajmuje w życiu? Praca, rodzina, hobby?

Aby móc pisać książki i robić zdjęcia na meczach, to muszę mieć stabilność zawodową i poukładane życie rodzinne. Jestem już od wielu lat pracownikiem urzędu marszałkowskiego województwa lubelskiego, lubię swoją pracę. Rodzina to żona i prawie nastoletni syn. Hobby to temat szeroki – od czterech dekad jest obecna w moim życiu piłka nożna, ale w międzyczasie doszły inne pasje (nie tak wielkie, jak futbol lokalny), czyli: film, muzyka, książka. Jestem (po rodzinie ojca) bialczaninem od ponad dziewięciu dekad, więc Biała Podlaska ma u mnie wyjątkowe miejsce, dlatego w ostatnich latach zacząłem zbierać pocztówki dotyczące miasta w poprzednim stuleciu.

Nowa pozycja w dorobku Cezarego, historia piłki nożnej w Chotyłowie i Piszczacu

Nie jest chyba tajemnicą, że kibicuje pan Podlasiu Biała Podlaska. Jak pan widzi nadchodzący sezon w ich wykonaniu?

Kibicuję Podlasiu, najstarszemu klubowi sportowemu w mieście, od 1985 roku. Ten sezon niesie wielkie nadzieje dla nas, kibiców. Jak będzie finalnie, to okaże się po ostatniej kolejce rozgrywek. Ja typuję miejsce w pierwszej piątce tabeli. Jednak o awans do II ligi, z kilku względów, będzie trudno.

Dziękuję za rozmowę

FOT. CEZARY HINCE
Kolekcja książek autorstwa Cezarego Hince

Drelów na fali

PIŁKA NOŻNA W minioną niedzielę na lokalnych stadionach rozegrano II rundę Pucharu Polski na szczeblu okręgu bialskopodlaskiego.

Ciekawie się zapowiadało spotkanie w Szachach pomiędzy beniaminkiem A klasy KS Drelów i beniaminkiem klasy okręgowej LZS Sielczyk. Wygrali gospodarze, którzy za burtę Pucharu wyrzucili drugą ekipę z „okręgówki". Festiwal strzelecki w Zastawie zrobili sobie piłkarze Orląt Łuków wygrywając 12:1, gdy dodać do tego wygraną z Turem Turze Rogi w pierwszej rundzie 9:2, łukowianie mają imponujący bilans z dwóch meczów 21:3. Za niespodziankę można też uznać mimo wszystko wygraną LKS Milanów z rezerwami Orląt Radzyń Podlaski i Krzny Rzeczyca z Victorią Parczew. III runda zaplanowana jest na 4 września tego roku.

(pf)

FOT. KS DRELÓW
KS Drelów pod wodzą Przemysława Sałańskiego pokonało kolejną ekipę z klasy okręgowej

II RUNDA PUCHARU POLSKI OKRĘGU BIAŁA PODLASKA

LKS Milanów - Orlęta II Radzyń Podlaski 2:1
Start Gózd - **Bystrzyca Borki** 0:3
Orlęta II Łuków - **Absolwent Domaszewnica** 2:5
Polesie Serokomla - **ŁKS Łazy** 2:4
Bad Boys Zastawie - **Orlęta Łuków** 1:12
Twierdza Kobylany - **Lutnia Piszczac** 2:4
KS Drelów - LZS Sielczyk 3:1
Krzna Rzeczyca - Victoria Parczew 2:0
Sokół Adamów - Unia Żabików 2:2 k. 3:1
Olimpia Okrzeja - **Unia Krzywda** 1:2
LZS Dobryń wolny los

eprasa.pl ed2579b680

Nasi czwartoligowcy zakończyli przygotowania do rozpoczynającego się za tydzień sezonu

To był już ostatni szlif

PIŁKA NOŻNA W środę w Międzyrzecu Podlaskim Huragan podejmował zwycięzcę bialskopodlaskiej ligi okręgowej Lutnię Piszczac. W piątek w meczu kontrolnym, również w Międzyrzecu, spotkali się nasi czwartoligowcy. Lepsi okazali się zawodnicy Orląt Radzyń Podlaski.

PIOTR FRANKOWSKI

Huragan Międzyrzec Podlaski - Lutnia Piszczac 5:0 (1:0)
Bramki: Kiryluk 2, Łęcki, Tonin, Cyrankiewicz.
Huragan: Nowosz - Panasiuk, Pasek, Konaszewski, testowany, testowany II, Storto, Drzazga, Łęcki, Maksymowicz, Kiryluk oraz Toni, Koryciński, Cyrankiewicz, Łukanowski, Chilimoniuk, Warda, Suśniak.
Lutnia: Kaczmarek (60 Mućko) - Stankiewicz, Chalimoniuk (45 Ł. Rogulski), Kuczyński (60 Felczak), Hołownia, Goździołko (45 Giś), Magier (55 Adamski), Hawryluk (60 Dobosz), Wiraszka (60 J. Rogulski), Tuttas (45 Fronczek), Ramotowski (60 Lipiński).

W 40 minucie po składnej akcji Huraganu Valenty Maksymowicz strzelił prosto w Damiana Kaczmarka, a do odbitej przez niego piłki dopadł Jakub Łęcki i umieścił ją w bramce. W drugiej połowie przewaga Huraganu mocno wzrosła, czego efektem były cztery bramki. – Generalnie mecz z naszą przewagą, przeciwnik momentami stwarzał sobie sytuacje, ale nie było jakiegoś wielkiego oblężenia. Pierwsza połowa w naszym wykonaniu słabsza, natomiast w drugiej odsłonie to już zdecydowanie lepsza gra. Cieszy zero bramek po stronie strat, udało się strzelić pięć. Pozytywny sparing w ramach treningu. W piątek ostatni sprawdzian i szykujemy się do startu ligowego – powiedział **Mateusz Konaszewski**, obrońca Huraganu.

FOT. ORLĘTA RADZYŃ PODLASKI

W ostatnim teście przed ligą nasi czwartoligowcy sparowali między sobą

Mimo porażki z meczu, a przynajmniej pierwszej połowy, zadowolony był **Mateusz Kacik**, trener Lutni. – Na tle solidnego czwartoligowca jakim jest Huragan, pokazaliśmy się z dobrej strony, przede wszystkim w pierwszej odsłonie. Stworzyliśmy kilka ciekawych sytuacji, niestety zabrakło skuteczności. W drugiej połowie zbyt mocno cofnęliśmy się do defensywy, brakowało nam pomysłu w rozegraniu. Cenny sparing w okresie przygotowawczym. Brakowało nam trochę świeżości, gdyż zawodnicy grali w niedzielę mecz pucharowy – powiedział trener Lutni.

Huragan Międzyrzec Podlaski - Orlęta Radzyń Podlaski 0:1 (0:1)
Bramka: K. Rycaj 28
Huragan: Nowosz – Panasiuk, Koryciński, Chilimoniuk, Łukanowski, Łappo, Warda, Drzazga, Storto, Maksymowicz, Tonin oraz Konaszewski, Semeniuk, testowany, Kiryluk, Łecki, testowany II, testowany III.
Orlęta: Nowak – Szatała, Miszta, Bruliński, Rycaj J., Obroślak, Rycaj K., Korolczuk, Pęcak, Kubicki, Mróz oraz Nowacki, Siudaj, Szczepaniak, Malec, Grochowski, Pryimachenko, Lewczuk, Daniłosio.

Od początku spotkania stroną przeważającą byli goście. W 7 minucie strzał Karola Rycaja trafił w poprzeczkę bramki Huraganu. Po kwadransie mało efektywnej gry z obu stron dwie sytuacje miał Jan Mróz, ale jego strzały wybili obrońcy lub obronił Michał Nowosz. W 28 minucie padła jedyna bramka meczu. W roli głównej ponownie wystąpili Mróz i Karol Rycaj. Ten pierwszy asystował, a drugi zdobył bramkę. Jeszcze przed gwizdkiem na przerwę okazję nad podwyższenie mieli Patryk Kubicki i aktywny tego dnia Karol Rycaj. W obu przypadkach bramkarz Huraganu nie został pokonany. W drugiej połowie gra się wyrównała, a nawet momentami przewagę mieli gospodarze. W 51 minucie po strzale Mateusza Konaszewskiego w zamieszaniu pod bramką Orlęta od straty gola uratował słupek. Tuż przed zakończeniem meczu na 2:0 podwyższyć mógł Jakub Daniłosio, ale zmarnował sytuację sam na sam z bramkarzem Huraganu.

– To był wartościowy sparing. Dałem zagrać wszystkim zawodnikom, którzy obecnie są zdrowi i są w kadrze. To ostatni sprawdzian przed ligą. Zdobyliśmy bramkę, było kilka sytuacji na kolejne. Dobrze z tyłu, bo też nic nie straciliśmy. Ogólnie gra się coraz bardziej zazębia, a nie jest tajemnicą, że to zupełnie nowa ekipa w porównaniu z tą, co była w Radzyniu w poprzednim sezonie – podsumował trener Orląt Robert Chmura.

SKARB KIBICA IV LIGI LUBELSKIEJ

PIŁKA NOŻNA W najbliższy weekend rozgrywki wznawia IV liga lubelska, a w niej dwie nasze ekipy: Orlęta Radzyń Podlaski i Huragan Miedzyrzec Podlaski.

Przed sezonem z ligą było wielkie zamieszanie. Jedne ekipy nie chciały awansować. Inne, mimo że się utrzymały, nie chciały w IV lidze przystąpić do rozgrywek. Summa summarum udało się zebrać siedemnaście ekip z województwa, które powalczą o awans do III ligi. Jest jeden murowany kandydat do wywalczenia promocji. Mowa o Stali Kraśnik, która dokonała zakupów na miarę nie tylko awansu, ale chyba już i gry w III lidze. Kto może jej pokrzyżować plany? O czołowe miejsca w lidze powinny powalczyć Janowianka Janów Lubelski, Łada 1945 Biłgoraj, Start Krasnystaw i być może nasze Orlęta Radzyń Podlaski. Jednak wydaje się mało prawdopodobne, by ktoś zagroził Stali. Zasadniczo jednak mówi się o tym, że poziom w IV lidze zdecydowanie się podniósł i liga zapowiada się bardzo ciekawie. Pierwsi w sobotę o godzinie 14:00 na boisko wybiegną piłkarze Granitu Bychawa i Hetmana Zamość. Trzy godziny później Stal Kraśnik sprawdzi Lublinianka, a w Lublinie beniaminek Sygnał podejmie Janowiankę. W niedzielę na wyjazdach zagrają nasze ekipy. O godzinie 14:00 Orlęta Radzyń Podlaski zagrają na wyjeździe z beniaminkiem Kłosem Gmina Chełm, w Opolu Lubelskim z Opolaninem o godzinie 17:00 zagra Huragan Międzyrzec Podlaski. O tej samej godzinie Łada podejmie Start, Gryf Gmina Zamość zmierzy się z Górnikiem II Łęczna, nieznana jest jeszcze data meczu Motoru II Lublin z Tomasovią Tomaszów Lubelski. Pauzuje Avia II Świdnik.

FOT. ORLĘTA RADZYŃ PODLASKI

W poprzednim sezonie Orlęta z Huraganem mogły się spotkać tylko w Pucharze Polski, teraz zagrają razem w jednej lidze

Obraz po spadku

Orlęta Radzyń Podlaski w minionym sezonie opuściły grona trzecioligowców. Okazało się, że klub opuściła grupa czołowych zawodników, co nie lada problemów przysporzyło nowemu trenerowi Robertowi Chmurze. W Radzyniu pojawiło się szesnastu nowych zawodników. Są tacy którzy do miasta nad Białką wracają, są tacy, którzy pojawili się tu pierwszy raz. Na pewno ekipie będzie brakowało zgrania. Nie uda się tego zrobić w pięciu sparingach. Problemem może być też linia obronna, w której do dyspozycji jest zaledwie trzech nominalnych obrońców. Fajnie by było w tym jubileuszowym roku zakończyć rozgrywki na dobrym miejscu chociaż w IV lidze, skoro nie udało się utrzymać w wyższej. Wydaje się, że mimo wszystko radzynianie są w stanie tego dokonać. – Zasadniczo zamknęliśmy kadrę. Brakuje nam jeszcze środkowego obrońcy. Jak się trafi jeszcze ktoś przydatny, to na pewno po niego sięgniemy. Mamy w sumie tylko trzech obrońców i to może okazać się kłopotem – informuje trener Orląt.

– Orlęta znalazły się pierwszy raz od trzynastu lat w takiej sytuacji, że nie grają w III lidze. Przemeblowanie drużyny było bardzo duże. Praktycznie wszystko układamy od nowa. Zarząd oczekuje górnej połowy tabeli. My w szatni mamy jeszcze swoje cele. Chcemy wygrywać i rozwijać się. W tym sezonie nasza IV liga będzie bardzo silna. Stal Kraśnik zbroi się jak Real Madryt, są jeszcze Janowianka, Łada Biłgoraj czy Lublinianka, a myślę, że ktoś jeszcze wyskoczy. Nie graliśmy sparingów z ekipami z naszej ligi poza tym z Huraganem. Na tle rywali z III ligi zebraliśmy pochlebne opinie. To jednak tylko sparingi. Tak naprawdę na co nas stać, pokażą pierwsze mecze w lidze – podkresla **Robert Chmura**.

Niby wszystko po staremu

Zasadniczo od momentu, gdy w ekipie z Huraganu pojawił się w zeszłym sezonie trener Marcin Popławski, to zbyt dużo się nie zmieniło. Chyba największą stratą jest kontuzja Pawła Radziszewskiego. Zawodników, którzy z Międzyrzeca odeszli, godnie zastąpiono. Udało się utrzymać Brazylijczyka Dionatana Tonina i Miłosza Korycińskiego, na którego zakusy mieli w Lubartowie. Jedyny problem to obsada bramki i nie tyle jakościowa, lecz ilościowa. Na dzień dzisiejszy jedynym bramkarzem w ekipie jest Michał Nowosz. Wydaje się, że ekipa na pewno nie jest słabsza niż w poprzednim sezonie, a jeśli będzie grała tak jak w końcówce sezonu, to o byt można być spokojnym, a nawet pokusić się o coś więcej niż zima na bezpiecznej pozycji.

– Do dopięcia kadry brakuje nam bramkarza i skrzydłowego. Na nasze realia finansowe udało nam się zbudować ciekawy i młody zespół, a były nawet głosy, że nie przystąpimy do rozgrywek. Większość zespołów z tej ligi mocno się wzmacnia i chce walczyć o awans lub pierwszą piątkę – powiedział **Marcin Popławski**, trener Huraganu. – Na pewno cieszymy się, że udało nam się utrzymać Tonina. To bardzo ważna postać w naszej drużynie. Liga zapowiada się ciekawie, kluby szaleją w okienku transferowym. My mamy taką sytuację, jak mamy. Plan przed nami jest prosty. Chcemy wygrać każdy kolejny mecz. Myślę, że pierwsze kolejki pokażą, kto będzie walczył o jakie cele w tej lidze i jak my się na tle innych będziemy prezentować – dodał szkoleniowiec międzyrzeczan.

Piotr Frankowski

Karuzela transferowa:

Orlęta Radzyń Podlaski:
Bramkarze: Hubert Nowak, Robert Nowacki
Obrońcy: Igor Miszta, Patryk Bruliński, Bartłomiej Siudaj
Pomocnicy: Jakub Rycaj, Dominik Rycaj, Karol Rycaj, Patryk Malec, Cezary Pęcak, Marcin Szczepaniak, Paweł Szatała, Jakub Daniłosio, Paweł Lewczuk, Arkadiusz Korolczuk, Ryszard Grochowski
Napastnicy: Jan Mróz, Patryk Kubicki, Danil Pryimachenko
Odchodzą: Santiago de Almeida Cassio (Pogoń Siedlce), Arkadiusz Kot (Az-Bud Komarówka Podlaska), Patryk Szymala (Victoria Parczew), Jakub Szczypek, Przemysław Koszel (obaj Polonia Środa Wielkopolska), Piotr Zmorzyński (Chełmianka Chełm), Igor Bartnik (Motor Lublin), Junior Randziński, (szuka klubu), Tomasz Mamis (Pogoń Siedlce), Mateusz Chyła (Lewart Lubartów), Piotr Kuźma (Orzeł Czemierniki), Szymon Rutkowski, Mateusz Majbański, Bartosz Pawluczuk, Jakub Szuta, Szymon Wrona, Jakub Kotko (wszyscy szukają klubu).
Przychodzą: Jakub Rycaj, Dominik Rycaj, Bartłomiej Siudaj (Grom Kąkolewnica), Jan Mróz (Sokół Sieniawa), Patryk Malec (Łada Biłgoraj), Patryk Kubicki (Mszczonowianka Mszczonów), Igor Miszta (Motor Lublin), Danil Pryimachenko (Łysica Bodzentyn), Robert Nowacki (Orzeł Czemierniki), Cezary Pęcak (Start Krasnystaw), Marcin Szczepaniak (Łada Biłgoraj), Hubert Nowak (Legia Warszawa), Paweł Szatała (Olimpia Zambrów), Patryk Bruliński (Limanovia Limanowa), Jakub Daniłosio, Paweł Lewczuk (obaj Bug Hanna)
Sparingi: Chełmianka Chełm 2:4, Mazovia Mińsk Mazowiecki 2:1, Lewart Lubartów 1:0, Świdniczanka Świdnik 4:4, Huragan Międzyrzec Podlaski 1:0.
Huragan Międzyrzec Podlaski
Bramkarze: Michał Nowosz
Obrońcy: Marcin Chilimoniuk, Pasek, Miłosz Koryciński, Mateusz Konaszewski, Hubert Łukanowski, Jakub Bass, Mateusz Panansiuk,
Pomocnicy: Kamil Łappo, Valentyn Maksymenko, Karol Warda, Jakub Łęcki, Dariusz Drzazga, Milan Storto, Gabriel Czuba, Paweł Radziszewski
Napastnicy: Dionatan Tonin, Bartłomiej Semeniuk, Maciej Kiryluk.
Odchodzą: Oleg Filonov, Adam Bujalski, Karol Ochnik, Igor Belka, Bartłomiej Matejek (szukają klubu), Piotr Krzewski (Victoria Parczew).
Przychodzą: Kamil Łappo (Granit Bychawa), Dariusz Drzazga (Opolanin Opole Lubelskie), Valentyn Maksymenko (Huczwa Tyszowce), Jakub Bas (Orlęta Łuków), Marcin Chilimoniuk (Grom Kąkolewnica).
Sparingi: Sportsmate 360 Miętne 13:0, Podlasie Sokołów Podlaski 2:2, Podlasie Biała Podlaska 2:3, Lutnia Piszczac 5:0, Orlęta Radzyń Podlaski 0:1.

eprasa.pl ed2579b680

Wystartował nowy sezon w trzeciej lidze

Remis na inaugurację

PIŁKA NOŻNA W meczu otwierającym zmagania w III lidze grupie IV w sezonie 2024-2025, Podlasie Biała Podlaska na własnym boisku zremisowało bezbramkowo ze Świdniczanką Świdnik.

PIOTR FRANKOWSKI

FOT. KLAUDIA MATEJEK

Podczas inauguracji nowego sezonu w Białej Podlaskiej, kibice nie doczekali się bramek

Świetnie nowy sezon rozpoczął Star Starachowice, gromiąc Chełmiankę 5:1. Niewiele gorzej wypadła Siarka Tarnobrzeg, wygrywając 4:2 w Połańcu i Podhale Nowy Targ, które w Lubaczowie pokonało beniaminka Pogoń-Sokół 3:1. Wiślanie Skawina wygrali u siebie z Unią Tarnów 3:0, ale wokół tego meczu jest dużo kontrowersji. Tarnowianie w lidze pojawili się w ostatniej chwili, zastępując wycofującą się Garbarnię Kraków. Złożyli prośbę o przełożenie spotkania ze względu na fakt, że o grze w III lidze dowiedzieli się na pięć dni przed pierwszym meczem i są na innym etapie przygotowań niż pozostałe ekipy. Małopolski Związek Piłki Nożnej wyraził zgodę, nie wyraziły jej władze Wiślan. Trzy punkty zdobył jeszcze spadkowicz z II ligi – Sandecja, z którą za tydzień zagra Podlasie. W pozostałych meczach padły remisy.

Podlasie Biała Podlaska – Świdniczanka Świdnik 0:0

Podlasie: Lipiec - Krawczyk, Pigiel, Orzechowski (46 Kamiński), Horzhui, Handzlik (59 Cichocki), Opalski, Avdieiev, Maluga, Kosieradzki (46 Wnuk, 78 Grochowski), Podstolak.

Świdniczanka: Socha - Myszka, Koźlik, Bayer, Wojtak (56 Paluch), Zuber, Futa, Kosior (70 Brzozowski), Szymala, Kutyła (70 Kuchta) Sikora.

Żółte kartki: Horzhui - Szymala

Przed rozpoczęciem spotkania minutą ciszy uczczono pamięć bohaterów Powstania Warszawskiego. Na stadionie pojawiło się ponad dziewięciuset kibiców. Wśród nich byli również absolwenci bialskiego AWF Piotr i Anna Woźniaccy, rodzice słynnej duńskiej tenisistki Caroliny.

Od pierwszych minut do ataku ruszyło Podlasie. Po rzucie rożnym w zamieszaniu pod bramką Świdniczanki zabrakło strzału. Po chwili Konrad Handzlik uderzył, ale piłkę zablokowali obrońcy. Później gra się wyrównała. W 17 minucie było groźnie pod bialską bramką. Strzał głową Michała Zubera był zbyt lekki, by zaskoczyć Pawła Lipca. Kilka minut później obok bramki strzelał Mikołaj Kosior. W 36 minucie silnie, ale nie celnie uderzył Dmytro Avdieiev. Po chwili bliski zdobycia bramki był Maksym Horzhui. Jednak jego strzał głową obronił Paweł Socha.

Przez 20 minut drugiej połowy zasadniczo trudno było o zachwyty. Co prawda Podlasie przeważało, ale jedynym zagrożeniem były strzały Piotra Cichockiego i Szymona Kamińskiego, które bez problemów zostały wyłapane przez bramkarza gości. W 75 minucie z dystansu uderzył Michał Opalski minimalnie obok prawego słupka bramki bronionej przez Sochę.

W 80 minucie na prowadzenie powini byli wyjść goście. Dwa razy strzelał Zuber. Najpierw obronił Lipiec, a dobitkę z linii bramkowej wybił Mateusz Podstolak. W odpowiedzi Horzhui zagrał z prawego skrzydła wprost na głowę Cichockiego, ale ten nie trafił w bramkę.

W 85 minucie faulowany w polu karnym był Avdieiev. Sędzia jednak się nie dopatrzył przewinienia i to mimo że obrońca Świdniczanki zdarł z nogi but bialskiego piłkarza.

W doliczonym czasie gry piłkę z dystansu uderzył Kamil Sikora, ale na miejscu był Lipiec i wybił piłkę na róg. Ostatecznie spotkanie zakończyło się bezbramkowym remisem. Wynik raczej sprawiedliwy. Mimo remisu pamiętać trzeba, że w poprzednim sezonie Podlasie dwukrotnie przegrało ze Świdniczanką u siebie 0:2 i na wyjeździe 1:2. W tym sezonie w porównaniu do poprzedniego bialczanie już są na plusie w tej konfrontacji. Gra w defensywie mimo kilku błędów wyglądała dobrze, niestety w ofensywie piłkarze z Białej Podlaskiej mają jeszcze nad czym pracować.

Artur Renkowski, trener Podlasia

Dużo nam brakuje do tego, co będziemy chcieli prezentować i to było widoczne w tym spotkaniu. Gra z naszej strony była szarpana, wprowadzaliśmy wszystko, byle szybciej do przodu i musimy przemyśleć, czy głównym problemem nie były kwestie mentalne, bo brakowało nam kompletnie spokoju na boisku, a im dalej w mecz, tym bardziej nasze działania na boisku były nerwowe. Właściwie można na plus ocenić tylko fragment pierwszych 15 minut, kiedy zepchnęliśmy przeciwnika na własną połowę i weszliśmy kilka razy w pole karne. Nie chcę usprawiedliwiać się tym, że drużyna potrzebuje czasu, bo tego czasu w piłce nie ma. Musimy poprawić naszą grę i za tydzień walczyć o trzy punkty.

Mateusz Podstolak, zawodnik Podlasia

Świdniczanka postawiła się dość mocno. Wiedzieliśmy, że są dobrze zorganizowani i może być ciężko i na to się nastawialiśmy. Pierwszy mecz za nami. Mimo że chcemy każdy mecz grać na swoich warunkach i wygrywać, to podział punktów wydaje się sprawiedliwym wynikiem, patrząc po przebiegu meczu i sytuacjach, stworzonych przez obie drużyny.

III LIGA GRUPA IV:

Podlasie Biała Podlaska – Świdniczanka Świdnik 0:0, Pogoń–Sokół Lubaczów – Podhale Nowy Targ, Wiślanie Skawina – Unia Tarnów 3:0, Star Starachowice – Chełmianka Chełm 5:1, Avia Świdnik – Korona II Kielce 1:1, Wisłoka Dębica – Sandecja Nowy Sącz 0:1, Wisła II Kraków – KSZO 1929 Ostrowiec Świętokrzyski 1:1, Czarni Połaniec – Siarka Tarnobrzeg 2:4, Lewart Lubartów – KS Wiązownica 2:2.

1. Star	1	3	5:1
2. Wiślanie	1	3	3:0
3. Siarka	1	3	4:2
4. Podhale	1	3	3:1
5. Sandecja (s)	1	3	1:0
6. Lewart (b)	1	1	2:2
7. Wiązownica	1	1	2:2
8. Avia	1	1	1:1
9. Korona II (b)	1	1	1:1
10. Wisła II (b)	1	1	1:1
11. KSZO	1	1	1:1
12. Podlasie	**1**	**1**	**0:0**
13. Świdniczanka	1	1	0:0
14. Wisłoka	1	0	0:1
15. Czarni	1	0	2:4
16. Pogoń-Sokół (b)	1	0	1:3
17. Unia	1	0	0:3
18. Chełmianka	1	0	1:5

Najlepsi strzelcy: 2 gole – Damian Bawor (Czarni Połaniec), Kacper Prusiński (Siarka Tarnobrzeg), Bartłomiej Purcha (Podhale Nowy Targ), Błażej Radwanek (Wiślanie Skawina).

Następne mecze 10-11.08: Sandecja – Podlasie (11.08 godz. 16:00), Siarka – Lewart, KSZO – Czarni, Świdniczanka – Wisła II, Korona II – Wisłoka, Chełmianka – Avia, Unia – Star, Pogoń–Sokół – Wiślanie, Wiązownica – Podhale.

Tym razem żar nie lał się z nieba

BIEGI ULICZNE Za nami dwudziesty czwarty Bieg Sapiehów i piąty Marsz nad Bugiem. Najszybciej biegał Maciej Badurek, a maszerował Paweł Jagieła. Impreza odbyła się pod patronatem naszej redakcji.

FOT. BIEGSAPIEHOW.PL

Po raz XXIV w Kodniu odbył się Bieg Sapiehów

Na stracie biegu głównego stanęło dziewięćdziesięciu zawodników, głównie z regionu i okolic, ale byli także przedstawiciele Tych czy francuskiego Alencone. Wygrał Maciej Badurek (Mińsk Mazowiecki) z czasem 51:57, wyprzedzając terespolankę Izabellę Paszkiewicz – 53:47.

– Start w Kodniu potraktowałam treningowo. Był to dla mnie bardzo dobry występ. Pogoda drugi rok z rzędu była łaskawa. Organizacja jak co roku świetna. Nie udaje mi się regularnie brać udziału, bo w poprzednich latach miałam w tym okresie obozy lub starty rangi mistrzowskiej, więc z każdej okazji do biegania w Kodniu cieszę się bardzo – powiedziała biegaczka z Terespola.

Trzecie miejsce zajął Piotr Stanisław Wijata (Przysucha), który na metę przybiegł w czasie 55:50. Kolejne miejsca zajęli: Andrzej Orłowski (Lublin), Bartłomiej Przybylski (Urszulin), Kamil Woźniak (Firlej), Marek Wilgos (Hrubieszów), Grzegorz Reluga (Warszawa), Marcin Mirończuk (Biała Podlaska) i Julia Orzechowska (Warszawa) druga wśród kobiet z czasem 1:03:20. Trzecia wśród pań, a czternasta open była Katarzyna Stepczuk (Janów Podlaski) z czasem 1:05:45.

W marszu nordic walking na dystansie 5 kilometrów najlepszy był bialczanin Paweł Jagieła, który uzyskał wynik 31:33 min. – Udało mi się obronić pierwsze miejsce sprzed roku, wywalczone w Kodniu. Doceniam możliwość startu w Marszu nad Bugiem, ponieważ zawsze tu jest niesamowita atmosfera oraz bardzo dobra organizacja – podsumował Jagieła.

– Pogoda w dzień startu była wymarzona, ponieważ było chłodno i towarzyszył nam niewielki wiatr. Paweł Kowalik wysoko zawiesił poprzeczkę i dzięki temu uzyskany wynik bardzo cieszy. Oczywiście marsz nordic walking powinien być w terenie o miękkiej nawierzchni a tu w większości był asfalt, ale nie miałem z tym jakiegoś większego problemu, ponieważ marsz jest konkurencją dodatkową do tego pięknego wydarzenia. Na pewno te zawody będą u mnie w każdym sezonie startowym obowiązkowe. To był mój ostatni sprawdzian przed Mistrzostwami Świata, które odbędą się w Bełchatowie. Ostatnie kilka miesięcy wspiera mnie firma x-kom, której chciałem bardzo podziękować – dodał.

Bialczanin wyprzedził: Pawła Kowalika (Ząbki) 32:02 i najlepszą wśród kobiet Alicję Słowińska (Siedlce), która na metę doszła w czasie 33:28. Tuż za nią uplasowały się kolejne panie: Dorota Witkowska (Cegłów) – 35:31 oraz Magdalena Wysocka (Skórzec) – 35:32. Kolejne miejsca w marszu zajęli: Tomasz Kwaśny (Borki), Edward Dąbek (Mińsk Mazowiecki), Anna Wojciechowska (Biała Podlaska), Klaudiusz Stębnienko (Biała Podlaska), Ewelina Kołaj (Kobyłka). Nad Bugiem maszerowało trzydziestu trzech zawodników.

Odbyły się także Małe Biegi Sapiehów dla młodzieży szkolnej i przedszkolaków, które zebrały na starcie liczne grono zawodników.

Piotr Frankowski

Jacek Malarski, prezes Stowarzyszenia Przyjaciół Kodnia, organizator biegu

Kolejny Bieg Sapiehów przeszedł do historii. Trochę obawialiśmy się o frekwencje ze względu na famę o strefie buforowej, która mogła odstraszyć uczestników. Na szczęście tak się nie zdarzyło. W biegu i marszu wystartowało więcej zawodników niż przed rokiem. „Piekielna piętnastka" nie była tak straszna, bo wielkiego upału nie było, chociaż było dość duszno. Wygrali faworyci, między innymi Izabela Paszkiewicz, która startuje u nas regularnie. Fajnie wyszło z biegiem przedszkolaka. Okazało się, że w biegu wystartowali nie tylko mieszkańcy gminy i okolicy, ale również dzieci osób, które tu przyjeżdżają na wakacje albo przyjechali specjalnie na bieg. Celem biegu jest popularyzacja Kodnia i ten cel został spełniony. W tym roku nawiązaliśmy do dawnych tradycji, czyli wieczornej potańcówki. Wszyscy bawili się świetnie do białego rana. Na parkiecie wywijał jeden z zawodników z medalem na szyi i trzeba podziwiać, że po ciężkim biegu miał siły tańczyć. Wspomnieć należy, że kiedyś na scenie takiej biegowej potańcówki pojawił się Zenek Martyniuk. W przyszłym roku odbędzie się jubileuszowy dwudziesty piąty bieg. Chcemy wraz z Dominikiem Nazarukiem, dyrektorem biegu, zrobić wydarzenie godne jubileuszu. Niestety lata lecą a my niestety nie jesteśmy młodsi tylko starsi i kto wie, czy powoli nie zbliża się czas, by organizację powierzyć młodszym. Być może ten dwudziesty piąty będzie pożegnalnym dla mnie i Dominika.

eprasa.pl ed2579b680

pobierz aplikację TAXI PODLASIE.PL 667 111 444 83 196-21
Limuzyny do ślubu: Rolls-Royce, Lincoln - 508 073 700
REKLAMA ID: 326
slowopodlasia.pl
facebook.com/tygodnik.slowo.podlasia

Przygotowania szczypiornistów

PIŁKA RĘCZNA Bialscy szczypiorniści przygotowują się do zbliżającego się sezonu 2024/25 Ligi Centralnej.

Mamy kolejnego nowego szczypiornistę w szeregach AZS AWF Biała Podlaska. Jest nim obrotowy Filip Burzyński. W swojej juniorskiej karierze reprezentował: KS Victorię Piaseczno i UKPR Agrykolę Warszawa. Następnie ze stołecznego klubu trafił do SMS-u ZPRP Kielce. Tegoroczny Absolwent Szkoły Mistrzostwa Sportowego, w całym minionym sezonie zagrał w dwudziestu siedmiu meczach Ligi Centralnej i zdobył w nich dwadzieścia trzy bramki. Nowy szczypiornista AZS-u znajduje się również w szerokiej kadrze Młodzieżowej Reprezentacji Polski. Bramkę AZS wzmocni zawodnik Olimpii Biała Podlaska Aleksander Bielecki. O tym, w jaki sposób Akademicy będą się przygotowywać do ligi, dowiecie się państwo z rozmowy z trener Marcinem Stefańcem, którą przeprowadził Piotr Frankowski.

Jaki macie plan na przygotowania?

Zaczynamy od badań lekarskich. W planach mamy po dwa treningi dziennie. Rano siłownia albo stadion lekkoatletyczny, po południu zajęcia w hali z piłką. W najbliższą sobotę wewnętrzny sparing. Później powtarzać będziemy ten schemat z małym wyjątkiem. Kończyć każdy tydzień będziemy udziałem w turniejach lub grach kontrolnych.

Z ekipy odeszło kilku ważnych zawodników. Kogo będzie najbardziej brakować?

Ciężko wskazać tego, kogo najbardziej będzie brakować. Każdy z nich wnosił dużo do ekipy. Na pewno szkoda Kamila Kozycza, bo on rozwijał się i w minionym sezonie był to gracz, który dużo nam dawał. Szkoda, że nie udało mu się kontynuować kariery. Śmiało mógłby grać w Superlidze, ale jakoś nie udało mu się znaleźć klubu i zakończył karierę. Daniel Makowski to świetny bramkarz. Bartek Warmijak to doświadczony obrońca. Kacper Baranowski wnosił swoje do zespołu, podobnie jak Bartosz Mazur. W sumie każdego z nich będzie nam brakować i każdego z nich trzeba w ekipie zastąpić.

Skoro o zastąpieniu mówimy, mamy nowych w składzie. Jak ich oceniasz?

Szymon Koc to zawodnik z lewego rozegrania, który dużo meczy rozegrał w reprezentacji młodzieżowej. Ma duży potencjał w obronie i ataku, brakowało mu niestety pewności siebie i ogrania. Mamy nadzieję, że się w Białej odbuduje i nas wzmocni. Mikołaj Rodak to zawodnik z kadry U-20, grał na Mistrzostwach Europy w Słowieni i był tam wyróżniającą się postacią. Ma dużą zaletę, że

FOT. KLAUDIA MATEJEK

Trener Marcin Stefaniec głowi się, kim zastąpić brak Kamila Kozycza (przy piłce), który opuścił AZS

może grać w obronie na pozycji drugiego, co może nam przyśpieszyć grę. Bartosz Andrzejewski leworęczny, wysoki. Czeka go sporo pracy, jeśli ją wykona, to myślę, że w przyszłości śmiało pójdzie grać wyżej. To on ma zastąpić Kamila u nas w ekipie. Filip Burzyński to zawodnik, którego przestawiono na pozycję obrotowego. Już bardzo przydatny w obronie, a jak popracuje nad ofensywą, będzie mógł z Frankiem i Łukaszem rywalizować. Ostatnim naszym wzmocnieniem jest Aleksander Bielecki z Olimpii. Młody, bardzo perspektywiczny chłopak. Dostaje szanse pracy z seniorami i myślę, że pod okiem Marka Kubiszewskiego skrzętnie z tej szansy skorzysta. Na pewno wesprze Wiktora i Łukasza na treningach, na pewno będziemy chcieli mu dać szansę gry w lidze, ale przede wszystkim chcemy, by jeszcze grał w Olimpii. W okresie przygotowawczym pojawią się Bartek Lewandowski i Olaf Trela, ale docelowo chcemy ich wypożyczyć do Piekut Nowych. Zależy nam na tym, aby grali regularnie, czego w AZS na razie im nie mogę gwarantować, a w Olimpii graliby tylko kilka meczy w II lidze. W Piekutach mamy Bartka Warmijaka, będzie nad nimi czuwał.

Jakie plany przed AZS na nowy sezon?

Staramy się nie wybiegać bardzo w przyszłość. Plan mamy prosty. Chcemy, by zawodnicy, którzy u nas są, mogli się rozwijać i z czasem dostawać dobre propozycje z Superligi, co nam się zasadniczo udaje. Jeśli oni będą podnosić swoje umiejętności, to będzie się to przekładać na wynik drużyny. Liga Centralna z roku na rok jest silniejsza. Przychodzi wielu doświadczonych graczy z Superligi, jak i mocno naciska młodzież. Coraz więcej ekip zbroi się, by walczyć o najwyższą klasę rozgrywek. Uważam, że stać nas na powtórzenie wyniku z poprzedniego sezonu.

W poprzednim sezonie mocno borykaliście się ze zdrowiem zawodników. Jak jest teraz w tej materii?

Bartek Ziółkowski przeszedł drugą operację i mamy nadzieję, że jeszcze jesienią wróci na parkiet. Wiktor Wójcik jest po operacji barku, wszystko się dobrze goi i dostał od lekarzy zielone światło na treningi z piłkami od przyszłego miesiąca. Pozostali nie mieli tak ciężkich urazów, by się jeszcze z nimi borykać. Nie ryzykowaliśmy ich zdrowiem w tamtym sezonie, gdy złapali urazy. Dostali czas na wyleczenie się i są gotowi do pracy i gry.

Niedawno zakończyły się Mistrzostwa Europy U-20 w Słoweni. Mieliśmy tam swoich przedstawicieli: pana i Marka Kubiszewskiego na ławce trenerskiej oraz trzech zawodników (Franciszek Wierzbicki, Mateusz Grzenkowicz i Mikołaj Rodak). Jak pan ocenia wasz start?

Ważne jest to, by w takich imprezach brać udział. Zdobywać doświadczenie i rywalizować z najlepszymi w swojej kategorii. Miejsce, które zajęliśmy, nie satysfakcjonuje nas. Liczyliśmy na więcej. Warto jednak zaznaczyć, że z całej osiemnastki aż jedenastu chłopaków było debiutantami i to na pewno miało duże znaczenie. Okazało się także, że odstajemy fizycznie od rówieśników. Nasi rywale byli lepsi fizycznie od nas. To sygnał dla nas, w jakim kierunku powinno iść szkolenie. Mamy bardzo dużo materiałów do analizy i teraz najważniejsze jest, by to wykorzystać. Niedługo mamy Mistrzostwa Świata w Polsce naszej kadry i chcemy się tam pokazać lepiej niż w Słowenii. Więc zabieramy się do pracy, by to osiągnąć.

Dziękuję za rozmowę.

AZS AWF Biała Podlaska

Odchodzą: Daniel Makowski (Sandra Spa Paria Szczecin), Bartosz Warmijak (SPR Nowe Piekuty), Kamil Kozycz, Kacper Baranowski (zakończyli karierę), Bartosz Mazur (KSZO Ostrowiec Świętokrzyski)
Przychodzą: Szymon Koc (Zagłębie Handball Team Sosnowiec). Mikołaj Rodak (Energa Wybrzeże Gdańsk), Bartosz Andrzejewski (Energa Wybrzeże Gdańsk), Filip Burzyński (SMS ZPRP Kielce), Aleksander Bielecki (Olimpia Biała Podlaska).
Sparingi: 17.08. Turniej w Ciechanowie (Jurand Ciechanów, Blachy Pruszyński Anilana Łódź, Pabiks Pabianice), 23.08 KPR Zepter Legionowo (dom), 31.08 SMS ZPRP Kielce (dom), 6-7.09 Turniej w Białej Podlaskiej (Pabiks Pabianice, Enea Orlęta Zwoleń).

Wszyscy trzymajmy kciuki za Weronikę!

PODNOSZENIE CIĘŻARÓW **W sobotę 10 sierpnia o godzinie 16:00 w Paris Expo Porte de Versailles rozpocznie zmagania na Igrzyskach Olimpijskich Weronika Zielińska (AZS AWF Biała Podlaska) w podnoszeniu ciężarów w kategorii 81 kg.**

Transmisje z Igrzysk można oglądać w TVP Sport, Polsat Sport oraz Eurosporcie. Występ naszej jedynaczki nie tylko z naszego regionu, ale również z całych polskich ciężarów, będzie można śledzić na żywo w którymś z wymienionych kanałów. O szanse Weroniki na Igrzyskach Piotr Frankowski zapytał trenera bialskich ciężarowców Jarosława Sacharuka.

Jakie wieści z przygotowań Weroniki, która już od niedzieli jest w Paryżu?

Wszystko jest w porządku. Nie ma przeciążeń ani urazów. Wiadomo, trening w końcówce przygotowań jest ciężki i mocno obciążający i zawodnicy są narażeni na przeciążenia i drobne urazy. Wszystko zostało zrobione jak należy i teraz Weronika musi stanąć na starcie i zrobić swoje. Co to da ostatecznie, zobaczymy.

Weronika jest pod dużą presją, jedyna przedstawicielka polskich ciężarów w debiutanckim starcie.

Oczywiście, nawet dla zawodników z ogromnym doświadczeniem start na Igrzyskach jest dodatkową presją. Weronika ma za sobą Mistrzostwa Świata, Europy wygrane i wiele,

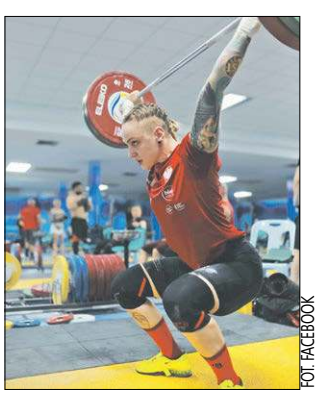
FOT. FACEBOOK

Przed Weroniką ostanie treningi w Paryżu i sobotni start

wiele różnych międzynarodowych imprez. Tam też było dużo presji, obciążenia psychicznego, z którym sobie radziła. W Paryżu tego obciążenia i stresu będzie więcej. Nie podlega to żadnej dyskusji. Trzeba być dobrej myśli. Po to trenowaliśmy, włożyliśmy wiele wysiłku, by start był jak najlepszy i niech taki będzie.

Przed MŚ zapytałem pana, które miejsce zajmie Weronika i mimo że startowała w finale B, powiedział pan, że szóste. Tak też się stało i była to duża niespodzianka. Które miejsce zajmie w Paryżu?

Zdaje mi się, że będzie w ósemce. Wszystko, co będzie więcej, to bonus. Dużo będzie też zależało od postawy przeciwniczek. Decydować będzie podrzut, bo to nim wygrywa się i przegrywa zawody.

Igrzyska Olimpijska okazują się być bardzo elitarne dla ciężarowców. Zbito wagi po dwie, startuje tylko 12 zawodniczek. Czy nie uważa pan, że po macoszemu potraktowano ciężary?

Tak się stało. Pamiętać jednak trzeba, że Komitet Olimpijski chciał całkowicie z Igrzysk usunąć ciężary i zapasy. Udało się ich odciągnąć od tego pomysłu. Niestety kosztem zmniejszenia ilości kategorii z dziesięciu na pięć i okrojeniu konkursu do dwunastu zawodników, co daje zaledwie sześćdziesięciu mężczyzn i sześćdziesiąt kobiet w Paryżu. Tym bardziej udział Zieli jest jeszcze bardziej cenny, unikatowy dla naszej dyscypliny, klubu, uczelni czy miasta. Bardzo ciężko było się zakwalifikować. Nam się udało w ostatniej chwili, a przecież Weronika to Mistrzyni Europy i szósta zawodniczka na świecie.

Jak będziecie w klubie kibicować Zieli podczas startu?

Szczerze to jeszcze nie podjęliśmy decyzji. Najczęściej zbieramy się wszyscy razem na siłowni i na ścianie z rzutnika oglądamy relacje. Myślę, że tym razem będzie podobnie.

To cóż, życzymy Weronice połamania sztangi?

Dokładnie. Po ostatnim podejściu w podrzucie, kiedy już sędziowie zaliczą jej rekord Polski, zrzucając, niech połamie sztangę. Oczywiście w przenośni i z przymrużeniem oka. Myślę, że jak będzie zdrowa, nic się niespodziewanego nie wydarzy, to wszystko będzie ok. Drodzy Czytelnicy Słowa Podlasia, trzymajcie kciuki za Weronikę.

Piotr Frankowski

eprasa.pl ed2579b680