super tydzień krasnostawski

ISSN 1642-8129
INDEKS 368261

Nr 15 (1114)

WTOREK–NIEDZIELA • 11 - 16 kwietnia 2023 r. • Cena 3,80 zł (w tym 5% VAT)

6

ZEBRALI 14 LITRÓW KRWI

CIAŁO ZNALEZIONO NA MOKRADŁACH MIĘDZY SIENNICĄ NADOLNĄ A KRASNYMSTAWEM 5

TRAGICZNY FINAŁ POSZUKIWAŃ 62-LATKA

CEGIELNIANA TYLKO Z NAZWY 11

CZY MIESZKAŃCY W KOŃCU DOCZEKAJĄ SIĘ DROGI ZAMIAST BAGNA?

50 TYSIĘCY KARY? MIESZKAŃCY SĄ OBURZENI 8

„WYBIŁO SZAMBO" W SPRAWIE KANALIZACJI

ZMIANY NA STOŁKACH... 4

SUGALSKI SZEFEM CUKROWNI, CICHOSZ WICEBURMISTRZEM

SPRAWDŹ, CZY CIĘ NIE OSZUKALI!

PODRABIANA BIŻUTERIA W GALERIACH 5

LOOMBARD
ZŁOTO • POŻYCZKI POD ZASTAW • KANTOR
POŻYCZKI POD ZASTAW WSZYSTKIEGO
-telefony komórkowe,
-sprzęt RTV i AGD,
-biżuteria, złoto,
-komputery,
-elektronika,
-samochody,
czynne 7dni 7 - 22
ZRZESZENIE NAJLEPSZYCH LOMBARDÓW
Krasnystaw
Zamkowa 8A
82 576 05 94
www.loombard.pl
2038

eprasa.pl ed9832be4a

Masz problem? Zadzwoń!
tel. 82 565 27 05, 565 44 30 POMOŻEMY!

GMINA BIAŁOPOLE Duszpasterz z Białopola nie moralizuje, nie potępia. Po prostu daje cząstkę siebie....

„Wystarczy zamieszkać wśród ludzi. Wtedy wszystko dzieje się samo...”

Jaki jest przepis na dobre duszpasterstwo? Ten, który zdradza ks. Marian Wyrwa, proboszcz parafii pw. Matki Bożej Częstochowskiej w Białopolu, wydaje się prosty, ale jednocześnie wymagający wyjścia ze strefy własnego komfortu. Piłka, góry, muzyka, sztuka i teatr. - Nie potrzebuję mówić młodym o Bogu. Po prostu z nimi jestem. Staram się słuchać, odpowiadać na ich potrzeby. I być codziennie na adoracji Najświętszego Sakramentu – tam zaczyna się wszystko – przekonuje kapłan.

Ks. Marian w czarnej bluzie, z maskotką w ręku, na jednym z „wypadów” z młodymi

źródło: Parafia pw. Matki Bożej Częstochowskiej w Białopolu

Codzienność niecodzienna

Spotykamy się wczesnym rankiem, kiedy Białopole spowite jest jeszcze poranną mgłą. Na parkingu miejscowego sklepu gromadzi się coraz więcej ludzi, parkują kolejne samochody. Mieszkańcy gminy zmierzają na zakupy, do pracy, do rodziny, do szkoły. Rozpoczynają dzień. Szary, trochę przygnębiający, choć to ostatnie dni przed nadchodzącą właśnie Wielkanocą. Drzwi parafialnej kancelarii otwiera młody, energiczny mężczyzna w sportowej, polarowej bluzie. Wita się serdecznym uściskiem ręki - tak, jak witają się często przyjaciele. Przyjemnie syczy ekspres do kawy. Rozmawiamy o rodzinie, parafii, pracy, dzieciach, codziennym życiu. Jak gdyby nigdy nic, niezobowiązująco. Szybko okazuje się jednak, że to nie będzie zwykła rozmowa.

- Kiedy pracowałem jeszcze w Zamościu, jeździłem z cyklem rekolekcji. Praktycznie po całej Polsce. Od Pomorza po Małopolskę. Zapytałem wtedy młodych, z jaką ofertą, propozycją mógłbym wyjść do ich rówieśników. Jednym zdaniem: „Z czym dzisiaj do ludzi młodych?”. Pamiętam, że pierwsze słowo, jakie zapisali na tablicy, to „autentyczność”. Pojawiały się jeszcze zdjęcia, koniecznie opowieść o historii z życia. Sport, muzyka. Muszę powiedzieć, że od początku mojej drogi kapłańskiej miałem też wspaniałych wychowawców, w seminarium, w różnych środowiskach. Jednym z nich był ks. Lekan, który wrócił ze studiów z Hiszpanii. Był też piłkarzem. Zaszczepił we mnie pasję do piłki, którą staram się wykorzystywać w pracy z młodzieżą – opowiada ks. Marian.

Uśmiecha się. Mówi, że sport otwiera ludzi. Nawet ci, którzy wydają się zdystansowani, odlegli, „zaczynają mówić”. Coś w nich pęka. Postanawiają opowiedzieć nagle, zupełnie nie wiadomo dlaczego, całe swoje dotychczasowe życie.

- Na jednym z rozgrywanych ostatnio meczów podszedł do mnie mężczyzna. Chciał pogadać. Zdradził, że nie spowiadał się 17 lat. Nie stoję z tabliczką, nie ogłaszam się, nie namawiam: słuchajcie, przyjdźcie. Po prostu jestem z tymi ludźmi... – opowiada o swoich doświadczeniach ks. Wyrwa.

W życiu nie ma przypadków

Twierdzi, że nic nie dzieje się przypadkowo, bez powodu. Trzeba tylko nauczyć się dostrzegać pewne sytuacje, ludzi, znaki. Długo nie mógł znaleźć odpowiedzi na pytanie, po co mu właściwie w życiu muzyka i wykształcenie z nią związane.

- Miałem ojca, pasjonata muzyki, który pchnął mnie w tę stronę. Skończyłem nawet studium organistowskie. I nagle okazało się, że dzięki mojej wiedzy i wykształceniu, mogłem posługiwać w parafiach. Zawsze znalazł się ktoś, kto potrafił grać, śpiewać, miał jakieś ukryte talenty. Po raz kolejny przekonałem się, że w życiu naprawdę nie ma przypadków. Dzięki moim umiejętnościom mogłem służyć ludziom, wśród których się znalazłem – mówi ks. Marian.

Rozmawiając, stara się spoglądać prosto w oczy. Tak, jakby chciał odczytać to, co ukryte gdzieś głęboko. Co zwykle staramy się skrywać na dnie, przed oczyma napotykanych osób. Wyraźnie jednak jest to jego sposób na prawdziwe spotkanie. Osoby z osobą. Kogoś, kto poszukuje i kogoś, kto ofiaruje swoją pomoc, aby odnaleźć odpowiedź.

A teatr? Jan Paweł II, jeszcze jako młody kapłan, miał stwierdzić, że teatr to jest coś, co potrafi prawdziwie zainspirować. Wciągnąć. Pochłonąć bez reszty. Dużo bardziej niż sport i muzyka.

- Z tego przeświadczenia zrodziło się we mnie pragnienie, aby do młodych mówić również poprzez teatr, językiem teatru. Przede wszystkim do tych, którzy sami mają zaangażować się w nim jako aktorzy. Jest to przestrzeń, w której odnaleźć może się naprawdę każdy. Nie każdy odnajdzie się muzycznie czy sportowo, ale na deskach teatru, jestem o tym przekonany, znajdzie się miejsce dla każdego. Dla każdej osobowości, indywidualności – mówi z pasją ksiądz.

Bo warto coś z siebie dać

„Warto” - to nazwa grupy teatralnej, która powstała przy parafii w Białopolu, ale również pewna filozofia, według której ks. Marian chce budować swoje przesłanie do ludzi.

- To słowo utkwiło mi bardzo mocno podczas jednego z kazań. Ksiądz, który je głosił, podkreślał, że warto się w życiu poświęcić, warto siebie ofiarować, coś działać. Przyjąłem to wtedy mocno do serca i staram się po prostu wcielać w życie. Młodzi, którzy zgromadzili się wokół teatru i tworzą go, chcą działać zgodnie z tą maksymą – mówi o doświadczeniach pracy ks. Wyrwa.

Doświadczeniem zupełnie niezwykłym dla księdza, ale i całej gminnej społeczności była premiera spektaklu „Oskar i Pani Róża”, która miała miejsce 19 marca na deskach Hrubieszowskiego Domu Kultury. Sztuka powstała na podstawie książki autorstwa Erica-Emmanuela Schmitta pod tym samym tytułem. Książka opowiada o chłopcu imieniem Oskar, który dowiaduje się, że jest chory na białaczkę. Perspektywa śmierci okazuje się bardzo bliska. W przygotowaniu na jej nadejście pomaga chłopcu tytułowa pani Róża, wolontariuszka, która zaczyna go odwiedzać i pomagać w oswojeniu nowej rzeczywistości. To rzecz o przemijaniu, odchodzeniu, ale też nadziei, której śmierć absolutnie nie przekreśla...

- Kiedy ci młodzi zobaczyli, z „czym to się je”, jaka jest wartość ich pracy, wszystko zadziało się samo. Nie trzeba było ich szczególnie namawiać. Chcą grać kolejne sztuki, organizować, przygotowywać. A nie jest to łatwe. Próby i funkcjonowanie naszego teatru wymagają od nich dużo samozaparcia i zaangażowania. W pomoc włączają się niekiedy całe rodziny. Ktoś pomógł poszukać odpowiedniego łóżka, sporo pracy wymagało też stworzenie scenografii, zdobycie odpowiednich rekwizytów. Pomagała pani, która pracuje jako pielęgniarka. Ważne jest jednak i to, że to sztuka zbudowana jest w oparciu o profesjonalne rozwiązania, z muzyką, odpowiednim oświetleniem. Młodzież ma poczucie, że to nie akademia, ale coś naprawdę ważnego – mówi ks. Marian.

Teatr, który zmienia ludzi

I znów – można powiedzieć, że wiele dokonuje się poza jakąkolwiek ludzką kontrolą. Nagle aktorzy dowiadują się, że spektakl oglądało małżeństwo, które straciło dziecko i dzięki sztuce byli w stanie przepracować swój ból. Dostrzegają, że sami zmieniają się pod wpływem swojej działalności, mimo że ks. Marian nie głosi kazań. Nie moralizuje. Nie potępia. Zachęca po prostu, by wspólnie zbudować pewne „dzieło”. Zrobić coś dla innych. Trochę potrudzić się i ofiarować cząstkę siebie.

- Na jednym ze szkoleń, które odbywałem, ktoś stwierdził, że w szkole podstawowej mamy w zasadzie do czynienia z trzema pokoleniami ludzi. Ci najmłodsi to jedno pokolenie. Klasy w średnim wieku – drugie i te najstarsze – VII i VIII klasa – trzecie. I trzeba poszukiwać języka komunikacji z nimi. Nauczyć się mówić do nich. To niekiedy trudne. Ale znów powracamy do kwestii autentyczności. Takiej płaszczyzny podstawowych doświadczeń człowieka. Dzisiejsza młodzież działa trochę na zasadzie „muszę posłuchać, muszę obejrzeć i oby to nie było za długie”. Tak ten świat teraz funkcjonuje. Przestrzeń wspólną dla tych różnych oczekiwań daje właśnie teatr. I pozwala pielęgnować jeszcze jedną, ważną wartość, która nie ulega przedawnieniu – bliskość drugiego człowieka. To pragnienie pozostaje niezmienne – przekonuje ksiądz-reżyser.

Grupa ks. Mariana już snuje plany co do kolejnych sztuk, które przygotują, a on sam układa w głowie nowe scenariusze. Jeden z nich dotyczy doświadczeń Polaków deportowanych na Syberię. Oparty jest na relacjach świadków, zawiera również wątki związane z Katyniem.

- Sztukę wystawimy najprawdopodobniej pod tytułem „Sybir – nie wiadomo, co będzie”. Te słowa zapamiętałem po jednym ze spotkań z „sybirakiem”, mężczyzną, który pokonał tę drogę zesłania w bydlęcym wagonie w wieku 17 lat. Jeden ze słuchaczy zadał wtedy pytanie: „Co pan czuł, kiedy wsiadał do tego wagonu? Odpowiedział wówczas „Nie wiedziałem, co będzie”. Chciałbym również napisać coś dla młodych przystępujących do bierzmowania, a roboczy tytuł to „Wariaci Boga”. Przedstawiałby sylwetki wybranych świętych, ale nie w sposób pomnikowy. Tak, aby widzowie dostrzegali w tych postaciach więcej, niż tylko gipsowe figurki z kościoła. Chcę to oprzeć na historii ich życia, autentycznych doświadczeniach, często bardzo trudnych. W taki sposób, aby młodzież się w tym odnalazła. Aby, oglądając tę sztukę, stwierdzili: „Przecież on miał w domu zupełnie jak ja, miał te same problemy” - wyjaśnia proboszcz parafii w Białopolu.

Po prostu być, nic więcej

Co zrobić, by zamieszkać wśród swoich parafian? Nie wystarczy wprowadzić się do budynku plebanii i sprawować sakramenty. Ludzie muszą mieć poczucie, że kapłan jest blisko, że przeżywa różne problemy wraz z nimi - tymi, którzy zostali mu powierzeni. Jest wtedy, kiedy udziela ślubu, ale i wtedy, kiedy umiera dziecko. Kiedy zaistnieją problemy wychowawcze. Kiedy życie wali się na głowę...

- Wieczorem w poniedziałek wsiadam w samochód i jadę do internatu. Do młodzieży. W internacie w Dubience jest prawie 70 osób. Biorę piłki, stroje i gramy. Siedzę z nimi w świetlicy. Na przerwach na korytarzu. Wtedy są w stanie powiedzieć naprawdę wiele, otworzyć się, ale potrzeba tej obecności – mówi ks. Wyrwa.

Po zakończonym spotkaniu szybko wstaje i zbiera się do swoich uczniów. Na lekcję. Przede wszystkim zaś po to, aby spotkać drugiego człowieka. Spotkać i po prostu z nim być. Czasami potrzeba tylko tyle. Obecności...

RC

super tydzień chełmski

Stosujemy Kodeks Dobrych Praktyk Wydawców Prasy

Ukazuje się na terenie powiatów: chełmskiego, krasnostawskiego i włodawskiego

Redaguje zespół:
Piotr Pyrkosz (redaktor naczelny / dyrektor do spraw wydawniczych)
Agnieszka Pastuszak–Maksim (z–ca redaktora naczelnego)
Grzegorz Drozdalski, Krystyna Szeremeta (korekta), Konrad Kowalski, Marcin Petruk, Monika Fajge, Dorota Waryszak, Rafał Czyżyk, Tomasz Kliszcz

Grafika i DTP:
Mateusz Gendek, Wojciech Kopczyński

Sekretariat:
Anna Wyczyńska

Biuro Reklam i Ogłoszeń:
Joanna Derkacz (kierownik), Renata Kasprzak, Karolina Starzyńska, Edyta Kusiak, Krzysztof Kwiatek

Redakcja/Biuro Reklam i Ogłoszeń:
22–100 Chełm, ul. Lubelska 31
tel./fax 82 565 27 05,
e–mail:
redakcja@supertydzien.pl
reklama@supertydzien.pl

Kolportaż:
PressTrans
tel. 604 494 479

Druk:
Seregni Printing Group Sp. z o.o.
ul. Matuszewska 14 hala B3.
03-876 Warszawa

Wydawca: Grupa Wydawnicza SŁOWO Sp. z o.o. 02-672 Warszawa, ul. Domaniewska 17/19/133

Redakcja nie odpowiada za treść reklam i ogłoszeń

eprasa.pl ed9832be4a

Przy herbatce okradał 90-letnią sąsiadkę

fot. Policja Chełm

CHEŁM Zarzuty kradzieży i kradzieży z włamaniem usłyszał 44-latek, który najpierw poprosił seniorkę o pożyczenie pieniędzy, a potem, znając jej numer PIN, wypłacał gotówkę w bankomacie.

W ubiegłym tygodniu chełmscy policjanci otrzymali zgłoszenie o kradzieży pieniędzy z konta bankowego 90-latniej mieszkanki miasta. Jak się okazało, ktoś realizował wypłaty z bankomatu, posługując się jej kartą płatniczą. Kobieta z powodu złego stanu zdrowia samodzielnie nie opuszcza już mieszkania.

Policjanci kryminalni ustalili i zatrzymali sprawcę, którym okazał się 44-letni sąsiad pokrzywdzonej. Raz poprosił ją o pożyczenie pieniędzy na zakup leków. Starsza pani, nie mając gotówki, użyczyła mu swoją kartę. W ten sposób dowiedział się, jaki jest jej numer PIN. Następnie kilkukrotnie podczas spotkanie przy herbatce wykradał seniorce kartę.

- Mężczyzna wypłacał pieniądze w bankomacie i robił zakupy, po czym znów odwiedzał kobietę i odkładał kartę na miejsce. Starsza pani nie była tego świadoma. Dopiero jej syn zorientował się, że wypłacono z konta ponad 3 tysiące złotych - informuje komisarz **Ewa Czyż**, oficer prasowa Komendy Miejskiej Policji w Chełmie.

Podejrzany o kradzież 44-latek w chwili zatrzymania był nietrzeźwy. Swoje zachowanie tłumaczył brakiem pieniędzy. Jak się okazało, był też poszukiwany w celu odbycia kary kilku dni pozbawienia wolności za wykroczenie służbowe. Został już doprowadzony do zakładu karnego. Teraz za kradzież i kradzież z włamaniem grozi mu do 10 lat więzienia. **GD**

GM. DOROHUSK Śledztwo w sprawie tragicznego wypadku zakończone…

Zginął po zderzeniu z dwiema ciężarówkami

Chełmska prokuratura umorzyła śledztwo w sprawie śmiertelnego wypadku, do którego doszło 27 listopada ub. r. w Brzeźnie. Kierujący bmw młody mężczyzna uderzył w jadącego z naprzeciwka ciężarowego mercedesa, a następnie zderzył się z ciężarowym DAF-em. Okazało się, że kierowca jechał za szybko i był pod wpływem alkoholu.

Jak wynika ze śledztwa, kierujący bmw po pokonaniu zakrętu stracił panowanie nad samochodem i zjechał na przeciwległy pas ruchu. Uderzył w jadącego z naprzeciwka ciężarowego mercedesa z naczepą, który omijał stojące w kolejce do odprawy granicznej pojazdy. BMW, po odbiciu się od mercedesa, następnie czołowo zderzyło się z jadącym w kierunku Dorohuska innym samochodem ciężarowym.

Młody mężczyzna, w wyniku odniesionych poważnych obrażeń wielonarządowych, poniósł śmierć na miejscu. Kierującym pojazdami ciężarowymi nic się nie stało. Obydwaj mężczyźni byli trzeźwi. Biegli ustalili, że nie mieli możliwości uniknięcia wypadku, a ich auta były sprawne.

Jak się okazało po badaniu toksykologicznym, nietrzeźwy natomiast był sprawca zdarzenia. Miał w organizmie 2,84 promila alkoholu. Niestety, sam sobie zawinił. Na szczęście nikt więcej w tym zdarzeniu nie ucierpiał.

Śledczy ustalili też, że nie zachował należytej ostrożności i wszystko wskazuje na to, że jechał z niedozwoloną prędkością, bo nie mniejszą niż 120 km/h.

Ponieważ nikt w zdarzeniu oprócz sprawcy nie ucierpiał, prokuratura śledztwo umorzyła z powodu braku znamion czynu zabronionego. **(apm)**

CHEŁM Prezydent Ukrainy odznaczył nasze miasto

WOŁODYMYR ZEŁENSKI: DZIĘKUJĘ CI CHEŁMIE

5 kwietnia Wołodymyr Zełenski uhonorował Chełm tytułem „Miasta-Ratownika". - To dla mieszkańców Chełma wyjątkowe wyróżnienie - za wszystkie gesty, za dobre serca, bezinteresowną pomoc, solidarność z Ukrainą. Jestem dumny i wzruszony, że mogłem go w Waszym imieniu odebrać - komentuje prezydent miasta Jakub Banaszek.

Od lewej: Wołodymyr Zełenski, Jakub Banaszek i Mateusz Morawiecki
fot. Urząd Miasta Chełm

Jakub Banaszek wita w Chełmie Wołodymyra Zełenskiego
fot. Urząd Miasta Chełm

Wołodymyr Zełenski przybył do Chełma przy okazji oficjalnej wizyty dyplomatycznej w Polsce. Wcześniej gościł w Warszawie, gdzie spotkał się m.in. z **Andrzejem Dudą**, Prezydentem Rzeczypospolitej Polskiej. Wizyta prezydenta Ukrainy w Polsce i regionie wywołała spore poruszenie. Już od rana nad naszym miastem latały śmigłowce i inne jednostki, które zabezpieczały przestrzeń powietrzną.

- Drogi Rzeszowie, dziękuję ci za to, że zostałeś pierwszym ratownikiem dla Ukrainy. Przemyślu, Lublinie, Chełmie, dziękuję wam - mówił Zełenski na dziedzińcu Zamku Królewskiego w Warszawie.

W nocy odwiedził Chełm, gdzie prezydenci tych miast odebrali tytuły „Miast-Ratowników" za wyjątkowe zaangażowanie w pomoc Ukrainie i uchodźcom z tego kraju. Wśród wyróżnionych w Pałacu Kretzschmarów samorządowców znaleźli się: **Jakub Banaszek** (Chełm), **Wojciech Bakun** (Przemyśl), **Konrad Fijołek** (Rzeszów) i **Krzysztof Żuk** (Lublin). Zełenski przybył w towarzystwie premiera **Mateusza Morawieckiego**.

- Pragnę serdecznie podziękować za wybór naszego miasta, jako miejsca spotkania z przedstawicielami samorządów, które od ponad roku nieprzerwanie niosą pomoc naszym przyjaciołom z Ukrainy. Jestem ogromnie dumny, ponieważ jest to dla mnie i mieszkańców Chełma wielki zaszczyt - powiedział gospodarz spotkania Jakub Banaszek.

Dodał, że Chełm to miasto symboliczne, które łączy w sobie dwie historie i dwie kultury: polską i ukraińską. Świadczy o tym między innymi obraz Matki Bożej Chełmskiej, którego ikonę wręczył Wołodymyrowi Zełenskiemu. Oryginał obrazu znajduje się bowiem w Łucku na Ukrainie, zaś kopia w bazylice Narodzenia Najświętszej Marii Panny w Chełmie.

- Nie wiadomo, jakie wyzwania są jeszcze przed nami, bo ukraińscy żołnierze dzielnie i niezwykle bohatersko walczą na linii frontu za wolność Ukrainy, za bezpieczną Polskę i Europę" - mówił premier Mateusz Morawiecki podczas uroczystości odznaczenia prezydentów miast.

W spotkaniu z Wołodymyrem Zełenskim w Chełmie, oprócz samorządowców, udział wzięli także przedstawiciele administracji rządowej, posłowie do Parlamentu Europejskiego oraz Sejmu RP, a także reprezentanci placówek dyplomatycznych. **GD**

Docieplenia budynków
Malowanie elewacji
783 800 351
7114

Małe parterowe domy bezczynszowe
Bez schodów, z ogródkiem, z miejscem postojowym
Powierzchnia 37 m² lub 56 m²
NA SPRZEDAŻ

Chełm, ul. Kolejowa 124, tel. 604 911 322
7035

ECO HARPOON®
Recycling Sp. z o.o.
BEZPŁATNY ODBIÓR
DUŻYCH ELEKTROŚMIECI
⇨ chłodziarki ⇨ kuchenki
⇨ pralki ⇨ telewizory
⇨ zmywarki ⇨ itd.
Masz pytanie? Zadzwoń
tel. 728 44 33 27

odbierając duże sprzęty, zabieramy również drobne AGD, baterie
ul. Cementowa 20
Rejowiec Fabryczny
www.ecoharpoon.pl
7114

eprasa.pl ed9832be4a

POWIAT KRASNOSTAWSKI Mieszkańcy i samorządowcy kontra CPK

Szukali pomocy w Brukseli

Foto: Społeczny Komitet Przeciwników Budowy Torowiska w Ramach Planów CPK

Przez kilka dni delegacja z powiatu krasnostawskiego przebywała w Brukseli na zaproszenie posła do Parlamentu Europejskiego Krzysztofa Hetmana. Szukali kogoś, kto wysłucha ich racji i argumentów dotyczących sytuacji związanej z powstawaniem linii kolei dużych prędkości do Centralnego Portu Komunikacyjnego.

Do stolicy Unii Europejskiej wylecieli przedstawiciele Społecznego Komitetu Przeciwników Budowy Torowiska w Ramach Planów CPK na Terenie Powiatu Krasnostawskiego: **Mariusz Wrona** i **Marta Mazurek**, a także wójtowie: **Edyta Gajowiak-Powroźnik** z gminy Krasnystaw i **Artur Sawa** z Łopiennika Górnego. Spotkali się oni z przedstawicielami różnych organów pomocniczych Parlamentu Europejskiego: **Joanną Jabłońską** z Agencji Wykonawczej ds. Klimatu, Infrastruktury i Środowiska, **Elżbietą Łukacijewską** – członkinią Komisji Transportu w PE, **Jerzym Buzkiem** – członkiem Komisji Przemysłu, **Jarosławem Dudą** – członkiem Komisji Petycji w PE i **Dominikiem Piotrowskim** z DG MOVE, czyli Dyrekcji Generalnej ds. Mobilności i Transportu Komisji Europejskiej odpowiadającej m.in. za lotnictwo.

– Przedstawiliśmy wszystkim, z którymi się spotkaliśmy, nasze stanowisko i aspekty, które w tym przypadku bolą zarówno samorządowców, jak i zwykłych mieszkańców. Mam tu na myśli zupełny brak dialogu pomiędzy przedstawicielami inwestora a tymi, na których te inwestycje wpłyną najbardziej – powiedziała nam wójt Edyta Gajowiak-Powroźnik. – Ponadto przedstawiane przez nas warianty społeczne nie są traktowane poważnie i są z góry pomijane. A odpowiedzi na konkretne i rzetelne pytania, które zadajemy, są lakoniczne, nieprecyzyjne i sformułowane tak, jakby pisał je stażysta niemający pojęcia, o czym mówi. Spotykaliśmy się w nich m.in. z myleniem jednostek samorządowych, np. miasta i gminy. Jednocześnie to właśnie przedstawiciele CPK zarzucają różnym komitetom społecznym brak profesjonalizmu – dodaje wójt gminy Krasnystaw.

Zarzuty komitetu społecznego dotyczą m.in. konsultacji społecznych, które powinny być przeprowadzone zgodnie ze wszelkimi prawidłami. Jest tak za każdym razem, kiedy inwestor korzysta z dotacji europejskich, czy to pochodzących z UE, czy np. funduszy norweskich lub szwajcarskich. Zdaniem delegatów w przypadku CPK konsultacje społeczne z prawdziwego zdarzenia w ogóle nie miały miejsca. Jednocześnie przedstawiciele strony społecznej, jak i samorządowcy jednoznacznie deklarują, że nie sprzeciwiają się inwestycji jako takiej, lecz jej formie wydającej się nie zważać na negatywne skutki, jakie ona niesie.

– Wszyscy zgadzamy się co do tego, że infrastruktura kolejowa wymaga gruntownej modernizacji, której odpowiednie przeprowadzenie działałoby z ogromną korzyścią dla mieszkańców i lokalnych przedsiębiorców. Tylko trzeba ją zaplanować w sposób racjonalny i tak, by zminimalizować koszty społeczne. Nie może ona zdewastować przestrzeni miejskiej ani gminnej. Oczywiście każdy z nas zdaje sobie sprawę z tego, że zawsze znajdzie się ktoś pokrzywdzony. Ale skala strat indywidualnych może być diametralnie mniejsza – twierdzi wójt Gajowiak-Powroźnik.

Nasza rozmówczyni podkreśla fakt, że jedna inwestycja nie powinna wywracać do góry nogami całego lokalnego życia gospodarczego.

– Nie jesteśmy doliną krzemową, tylko obszarem o typowo rolniczym charakterze. Szatkowanie go inwestycjami, które godzą w wytwórców, to bezpośredni zamach na dobro regionu. Czy nikt nie zastanawia się, jakie to przełożenie będzie miało na ceny produktów? – pyta „szefowa" gminy Krasnystaw.

Wskazuje ona, że w naszym regionie znajduje się kilka dużych zakładów, takich jak: cukrownia, spółdzielnia mleczarska, elewatory zbożowe czy zakłady przetwórstwa ziół, które bazują na wytworach lokalnych plantatorów. - Ingerowanie w to, m.in. poprzez zabieranie ziemi dobrej klasy, sprawi, że do produkcji będą musiały być skupywane surowce z dalszych części regionu. A to w sposób oczywisty przełoży się na wzrost kosztów i finalnej ceny towaru. Zaznaczyć przy tym trzeba, że nie jesteśmy jedynym regionem zagrożonym pod tym względem przez rządową inwestycję. Analogiczna sytuacja występuje w niemal każdym miejscu. Delegaci zwrócili także uwagę na pewną niespójność strategiczną, jaka zdaje się cechować poszczególne szczeble administracji.

– W naszych rozmowach wskazywaliśmy, że marszałek **Jarosław Stawiarski** uzyskał kontrakt wojewódzki, w ramach którego m.in. wspierane jest rolnictwo i przemysł rolno-spożywczy. I w tym momencie drugi projekt strategiczny, który również zapewne będzie ubiegał się o środki unijne, ma dewastować to, na co władze wojewódzkie pozyskują środki w ramach tzw. FEL-u (Programu Fundusze Europejskie dla Lubelskiego, przyp. red.)? Przecież są to zadania sprzeczne i kontrproduktywne – kwituje wójt Gajowiak-Powroźnik. **TK**

Dziewczęta z I LO mobilizują swoje warszawskie rówieśniczki

KRASNYSTAW Uczennice z Jagiełły wystąpiły na ESTEAM Girls Fest w warszawskiej siedzibie firmy i fundacji Deloitte. Akronim wydarzenia pochodzi od przedsiębiorczości, nauki, technologii, inżynierii, sztuki i matematyki, czyli aspektów związanych z kluczowymi kompetencjami, potrzebnymi do skutecznego konkurowania na współczesnym rynku pracy.

Foto: I LO w Krasnymstawie

Wedle aktualnych badań zaledwie 38 procent młodych kobiet na terenie Unii Europejskiej posiada umiejętności i wiedzę niezbędną do rozpoczęcia własnej działalności gospodarczej. Jest to odsetek mniejszy niż w przypadku mężczyzn. Co więcej, te same źródła pokazują, że wraz z wiekiem spada zainteresowanie młodych kobiet nauką, technologią, inżynierią i matematyką.

Stąd też pomysł różnych instytucji na wdrażanie projektów, które za cel obierają sobie wzmocnienie pozycji kobiet i dziewcząt, w szczególności poprzez poszerzenie ich kompetencji cyfrowych i przedsiębiorczych oraz zwiększenie ich pewności siebie w wyborze ścieżek dalszej kariery. Jednym z nich jest właśnie ESTEAM.

– Podczas wyjazdu, na który zostałyśmy zaproszone, przeprowadzono całodniowy cykl prelekcji, warsztatów i spotkań. Miały one umożliwić młodym kobietom nawiązanie kontaktu z podobnie myślącymi rówieśniczkami. Na zajęciach zajmowano się kreowaniem innowacyjnych pomysłów metodą „design thinking" (myślenia projektowego, które na podstawie różnych strategii, ma wyeliminować potencjalne problemy odbiorców, przyp. red.) oraz prezentacjami wypracowanych rozwiązań biznesowych. Wszystko to pod czujnym okiem doświadczonych trenerek i liderek zespołów roboczych. W spotkaniach wzięły także udział przedstawicielki Komisji Europejskiej oraz członkini Fundacji Deloitte Polska – przekazała nam **Sylwia Wójcik-Wilkołazka**, nauczycielka podstaw przedsiębiorczości z I LO, która również uczestniczyła w wyjeździe do siedziby firmy.

Jednym z elementów wydarzenia było także wystąpienie motywacyjne krasnostawskich licealistek: **Mileny Lis**, **Aleksandry Skubisz** i **Mai Wieleby**. Dziewczęta opowiedziały o międzynarodowych sukcesach, które osiągnęły pod okiem swojej opiekunki od podstaw przedsiębiorczości. **TK**

Wernisaż Wincentego Kućmy

GM. SIENNICA RÓŻANA Już w czwartek, 13 kwietnia, o godz. 17 odbędzie się uroczyste otwarcie wystawy dzieł jednego z najwybitniejszych współczesnych polskich twórców. Wincenty Kućma to rzeźbiarz, medalier, rysownik, grafik – innymi słowy „człowiek orkiestra".

Prace artysty znajdują się w zbiorach Muzeów Narodowych w Krakowie, Warszawie, Poznaniu, a także w muzeach sztuki medalierskiej we Wrocławiu i w Barcelonie. Można je też znaleźć w Muzeum Sztuki w Sofii, Muzeum Dantego w Rawennie, Muzeum Mikołaja Kopernika we Fromborku oraz w Muzeum Historycznym Miasta Krakowa.

Znany jest także z autorstwa pomników „Obrońców Poczty Gdańskiej", „Poległych w Obronie Ojczyzny" w Częstochowie czy pomnika „Powstania Warszawskiego 1944". Ponadto realizacje sakralne jego autorstwa znajdują się w ponad 60 świątyniach w kraju i za granicą, między innymi w: Krakowie, Dębicy, Brzesku, Krościenku, Woli Radziszowskiej, Olkuszu, Irkucku i na Sachalinie.

– Wincenty Kućma jest mocno związany z Lubelszczyzną. W 2019 roku metropolita lubelski **abp. Stanisław Budzik** uhonorował go medalem Lumen Mundi, doceniając twórczość artysty i wskazując jej głębokie odniesienie do człowieczeństwa, cierpienia i męczeństwa – przekazała nam **Agnieszka Poźniak**, dyrektorka Centrum Kultury w Siennicy Różanej, a jednocześnie komisarz wystawy Kućmy.

O odpowiednią oprawę muzyczną wydarzenia zadba duet skrzypków ROKduo, w składzie: **Lucjan Szaliński-Bałwas** i **Marcin David Król**. **TK**

POWIAT KRASNOSTAWSKI Zmiany na stołkach...

Sugalski szefem cukrowni, Cichosz wiceburmistrzem

Od 3 kwietnia Krzysztof Sugalski nie jest już zastępcą burmistrza. Tego dnia został dyrektorem cukrowni w Siennicy Nadolnej. Z kolei „prawą ręką" Roberta Kościuka został Lucjan Cichosz, eks-parlamentarzysta i były szef Stadniny Koni w Janowie Podlaskim.

Krzysztof Sugalski zastąpił na stanowisku odchodzącego na emeryturę **Mirosława Cegłowskiego**. Jak się okazuje, wpływ na tę nominację miał burmistrz **Robert Kościuk**, który jest jednocześnie prezesem Lubelskiego Okręgu Przemysłu Rolno-Spożywczego. Co ma wspólnego LOPRS i Cukrownia Krasnystaw?

- Cukrownia należy do Krajowej Grupy Spożywczej, z którą ściśle współpracuje nasze stowarzyszenie. Zależało mi na tym, żeby dyrektorem zakładu została osoba, która będzie rozumiała ideę Lubelskiego Okręgu Przemysłu Rolno-Spożywczego. Skoro mój zastępca ma do tego odpowiednie kwalifikacje, wskazane było, aby aplikował na to stanowisko. Uznałem, że jest to najwłaściwsze posunięcie, a moja rekomendacja spotkała się z aprobatą zarządu KGS - wyjaśnia Kościuk.

Krzysztof Sugalski był prezesem Przedsiębiorstwa Gospodarki Komunalnej w Krasnymstawie. Zanim został zastępcą burmistrza, pracował w Okręgowej Spółdzielni Mleczarskiej w Krasnymstawie. Karierę zawodową rozpoczął w Cukrowni Klemensów, z którą był związany 13 i pół roku. Zanim przeprowadził się do Krasnegostawu, udało mu się przejść wszystkie stanowiska w pionie produkcji i przez 4 lata być prezesem zarządu.

- Z wykształcenia jestem inżynierem technologiem cukrownictwa. Dla mnie to jest powrót do tego, co w życiu udawało mi się robić najlepiej. Jestem bardzo zadowolony z moich poprzednich miejsc pracy, ale jednak to cukrownictwo ma szczególny wymiar dla mnie, bo to jest wyuczony zawód. Możliwość pracy w Cukrowni Krasnystaw jest dla mnie naprawdę zaszczytem i honorem - komentuje nowy dyrektor zakładu w Siennicy Nadolnej.

Dodaje, że stoją przed nim poważne wyzwania inwestycyjne i produkcyjne. W tym roku szykuje się bowiem rekordowa kampania cukrownicza, która najprawdopodobniej potrwa dłużej niż zwykle.

Nowym zastępcą burmistrza został 72-letni **Lucjan Cichosz**. W przeszłości był wicestarostą krasnostawskim, wójtem Żółkiewki i senatorem RP. Ostatnio kierował Stadniną Koni w Janowie Podlaskim. Przejął już wszystkie obowiązki, którymi zajmował się Krzysztof Sugalski. **GD**

OGŁOSZENIE

Działając na podstawie art. 35 ust. 1 ustawy z dnia 21 sierpnia 1997 r. o gospodarce nieruchomościami (Dz.U. z 2023, poz. 344) Burmistrz Krasnegostawu informuje o wywieszeniu wykazu lokalu użytkowego pow. użytk.112,4 m^2 (+ piwnica o pow. 40,85 m^2) położonego przy ul. Okrzei 23, stanowiącego **własność Miasta Krasnystaw**, przeznaczonego do oddania w najem w trybie przetargu ustnego nieograniczonego na okres 10 lat.

Wykaz podlega wywieszeniu na tablicach ogłoszeń i stronie internetowej Urzędu Miasta Krasnystaw przez okres 21 dni tj. od dnia 04.04.2023.r. do dnia 25.04.2023 r. Z treścią w/w dokumentu zapoznać się można na stronie internetowej Urzędu Miasta Krasnystaw www.krasnystaw.pl (BIP → mienie komunalne → przetargi 2023). Dodatkowych informacji w w/w sprawie udziela Wydział Gospodarki Nieruchomościami i Ochrony Środowiska Urzędu Miasta Krasnystaw, Plac 3 Maja 29, pok. nr 24, tel. 82 576 21 57, wewn. 125, w dniach od poniedziałku do piątku, w godz. 7^{30}-15^{30}. 7207

eprasa.pl ed9832be4a

GMINA CHEŁM Ta akcja skończy się w sądzie...

Pościg, strzały i poszukiwana nastolatka

21-latek z Chełma odpowie za jazdę po alkoholu i niezatrzymanie się do kontroli. Na widok radiowozu gwałtownie przyspieszył i zaczął uciekać. Zdemolował ogrodzenie w Okszowie, a potem wpadł do rowu w Wólce Czułczyckiej.

fot. KMP w Chełmie

Prokuratura ma w tej sprawie gotowy już akt oskarżenia. Młody mężczyzna niebawem stanie przed sądem.

Do akcji jak z filmu kryminalnego doszło w nocy z 8 na 9 stycznia. Policjanci za szkołą w Okszowie zauważyli auto, którego kierowca na ich widok zaczął nagle odjeżdżać. Nie zatrzymał się, mimo dawanych mu sygnałów. Ruszyli więc za nim w pościg. W pewnym momencie mężczyzna stracił panowanie nad autem i w Okszowie uderzył w przydrożne ogrodzenie. To jednak nie zniechęciło go przed dalszą ucieczką. W Wólce Czułczyckiej wjechał do rowu i miał problem z wydostaniem się z pułapki. Ale się nie poddawał. Gdy policjanci zobaczyli, że 21-latek próbuje jechać w ich stronę, jeden z nich oddał najpierw dwa strzały ostrzegawcze w górę, a potem w oponę.

Gdy auto się zatrzymało, mundurowi podbiegli, wybili szybę i zatrzymali 21-latka z Chełma. Jak się okazało, miał ponad 0,8 promila alkoholu w organizmie. Nietrzeźwy był również jego 20-letni pasażer. W aucie siedziała też 16-latka.

Obydwaj mężczyźni, mimo młodego wieku, byli już notowani w policyjnych kartotekach: 21-latek za udział w bójce lub pobiciu oraz stosowanie gróźb. Z kolei 20-latek ma na koncie przestępstwa narkotykowe, znieważenie i naruszenie nietykalności funkcjonariusza oraz jazdę w stanie nietrzeźwości. Za nastolatką funkcjonariusze prowadzili natomiast poszukiwania opiekuńcze, w związku z jej samowolnym oddaleniem się z miejsca zamieszkania – mówiła zaraz po zdarzeniu komisarz **Ewa Czyż**, oficer prasowa Komendy Miejskiej Policji w Chełmie.

Kierowanie w stanie nietrzeźwości zagrożone jest karą do lat 2 więzienia. Z kolei za niezatrzymanie się do kontroli drogowej grozi do 5 lat za kratkami. Kierowca bmw może liczyć się również z odpowiedzialnością za uszkodzenie ogrodzenia jednej z posesji podczas swojej ucieczki.

(apm)

Przelała oszustowi 600 zł

POW. WŁODAWSKI 1 kwietnia mieszkanka gminy Urszulin otrzymała prośbę od koleżanki o przelanie pieniędzy. Szybko okazało się, że 19-latka straciła 600 zł i to nie był primaaprilisowy żart.

fot. geralt | Pixabay

- Nieustalony sprawca włamał się na konto koleżanki 19-latki na portalu społecznościowym, a następnie skontaktował się z pokrzywdzoną przez komunikator i poprosił o szybką pożyczkę poprzez kody BLIK. Kiedy dowiedział się, że kobieta nie może wykonywać takich operacji finansowych, nie zrezygnował. Domagał się wykonania tradycyjnych przelewów - informuje aspirant sztabowa **Kinga Zamojska-Prystupa** z Komendy Powiatowej Policji we Włodawie.

W ten sposób mieszkanka powiatu włodawskiego straciła blisko 600 złotych. O oszustwie dowiedziała się, kiedy napisała do koleżanki. Ta poinformowała ją, że ktoś przejął jej konto i pisze do znajomych z prośbą o pieniądze.

Najczęściej osoby włamujące się na konta profilowe na portalu społecznościowym rozsyłają prośby z przejętego konta do grupy znajomych o podanie kodu BLIK lub wykonanie przelewów. Po podaniu kodu przez pokrzywdzonego, oszust natychmiast wypłaca pieniądze w bankomacie lub opłaca transakcję w Internecie.

- Konsekwencją udostępnienia zarówno kodu BLIK, jak i wykonania przelewu, jest utrata pieniędzy z konta. Pamiętajmy, by nie podawać nieuprawnionej osobie kodów ani haseł i właściwie zabezpieczyć swoje konta na portalach społecznościowych. Zanim przekażemy znajomemu pieniądze, zadzwońmy do niego i potwierdźmy jego tożsamość - podkreśla policjantka.

GD

Tragiczny finał poszukiwań 62-latka

POW. KRASNOSTAWSKI Mieszkaniec gminy Krasnystaw został znaleziony w poniedziałek (3 kwietnia) na mokradłach między Siennicą Nadolną a Krasnymstawem.

Z domu wyszedł dzień wcześniej. Jak ustalili śledczy, około południa udał się z wizytą do znajomego. Do tragedii miało dojść w drodze powrotnej.

Ponieważ długo nie pojawiał się w domu, rodzina zgłosiła 3 kwietnia późnym wieczorem zaginięcie 62-latka. Służby mundurowe rozpoczęły działania poszukiwawcze około godz. 22, ale nie trwały zbyt długo. Mężczyznę znaleziono na podmokłym terenie. Na miejscu pojawił się lekarz, który stwierdził zgon.

Oględziny nie wykazały, żeby do śmierci 62-latka przyczyniły się inne osoby. Ciało zostało wydane rodzinie.

GD

Część elewacji i poddasza poszła z dymem

REGION Trwa szacowanie strat po wieczornym pożarze budynku mieszkalnego w Krynicy. Do zdarzenia doszło we wtorek, 4 kwietnia.

fot. OSP KSRG Krupe

Strażacy zostali wezwani po godz. 17. Z ogniem walczyło 5 zastępów. Zespół ratownictwa medycznego udzielił pomocy osobie, która prawdopodobnie podtruła się czadem.

Wszystko wskazuje na to, że przyczyną pożaru była nieszczelność przewodu kominowego. Spaliła się część elewacji, a płomienie przeniosły się też na poddasze.

Z ogniem walczyli również chełmscy strażacy. Przed godz. 21 otrzymali zgłoszenie o płonącej sadzy w kominie w domu w Rakołupach. Na szczęście obyło się bez większych strat.

GD

Podrabiana biżuteria w galeriach handlowych

REGION Prawie 300 sztuk biżuterii z zastrzeżonymi znakami towarowymi światowych marek zabezpieczyli w galeriach handlowych funkcjonariusze lubelskiej Krajowej Administracji Skarbowej (KAS). Jeśli ktoś kupił ostatnio w nich drogie kolczyki czy pierścionek, może być teraz w szoku.

fot. IAS w Lublinie

Funkcjonariusze Służby Celno-Skarbowej na dwóch stoiskach znaleźli podrabianą biżuterię kilku ekskluzywnych marek, w tym: kolczyki, zawieszki, naszyjniki, bransolety i pierścionki. W sumie zabezpieczyli 291 szt. podróbek. Wszystkie – mimo markowych oznaczeń – jedynie imitowały towary luksusowe. Od oryginałów różniły się wyglądem, ceną oraz jakością wykonania.

- Gdyby wyroby były oryginalne, ich wartość rynkowa wyniosłaby blisko 1,5 mln złotych. Funkcjonariusze zatrzymali towar, a o zdarzeniu powiadomili kancelarie prawne reprezentujące właścicieli praw do znaków towarowych - informuje **Michał Deruś**, rzecznik prasowy Izby Administracji Skarbowej w Lublinie.

Wprowadzanie do obrotu towarów z podrobionymi znakami towarowymi, w myśl ustawy Prawo własności przemysłowej, jest przestępstwem. W przypadku, gdy sprawca uczyni sobie z nieuprawnionego używania znaku towarowego stałe źródło dochodu, kara może być naprawdę dotkliwa – nawet do 5 lat pozbawienia wolności.

Postępowanie w sprawie prowadzi komórka dochodzeniowo-śledcza lubelskiej KAS.

- Krajowa Administracja Skarbowa odgrywa ważną rolę w zatrzymywaniu towarów podejrzanych o naruszenie praw własności intelektualnej. W ten sposób walczy z fałszerstwem i piractwem, dba o prawa twórców, ale też o prawa kupujących – którzy często są wprowadzani w błąd, że za atrakcyjnie niską cenę kupują towar markowy – dodaje Deruś.

opr. APM

Przedmiotem ochrony są m.in. znaki towarowe, wzory przemysłowe oraz patenty na wynalazki. W 2022 r. lubelska Służba Celno-Skarbowa nie dopuściła do nielegalnego obrotu prawie 100 tys. szt. towarów naruszających prawa własności intelektualnej. To m.in. odzież, obuwie, zegarki, akcesoria samochodowe, torby, portfele, plecaki, kosmetyki, leki i wyroby farmaceutyczne, zabawki, okulary oraz części i akcesoria do telefonów komórkowych.

WYWÓZ NIECZYSTOŚCI PŁYNNYCH
Usługi Asenizacyjne
Indywidualna negocjacja cen

4623
tel. 501 131 580

Złodziej rekordzista?

CHEŁM Sklepowy złodziej rekordzista niebawem stanie przed sądem. 47-letni chełmianin przez kilka miesięcy 34 razy wynosił towar z marketów, nie płacąc za niego.

Gustował głównie w alkoholach, czasami brał coś jeszcze „na zagrychę". Zdarzyło mu się również przemycić pod kurtką kosmetyki i ubrania.

Nie brał drogich rzeczy - w sumie nakradł zaledwie na 1665 złotych. Kwota niewielka, ale kara może być spora – tym bardziej że działał w recydywie.

Zgodnie z Kodeksem karnym grozi mu do 5 lat pozbawienia wolności. Sąd raczej nie będzie dla niego łaskawy.

(apm)

PELLET DRZEWNY
sprzedaż hurtowa i detaliczna
BRYKIET
DRZEWNY i TORFOWY
RABAT 10%
Producent:
Graf Pellet, Sielec 136 B tel. 509 311 488
biomass.produkcja@gmail.com www.grafpellet.pl
7042

eprasa.pl ed9832be4a

GMINA IZBICA Burmistrz liczy na oszczędności i więcej osób chętnych na obiady, dlatego...

Będzie reaktywował samorządową stołówkę

Burmistrz Jerzy Lewczuk zdecydował, że od nowego roku szkolnego posiłki do szkół nie będą już dostarczane przez wyłonione w konkursach ofert firmy zewnętrzne, a przez stołówkę należącą do gminy, która ma zostać reaktywowana. Skąd ta zmiana?

Do ubiegłego roku posiłki przygotowywała wyłącznie miejscowa Spółdzielnia Socjalna Polka. Przed rozpoczęciem obecnego roku szkolnego atrakcyjniejszą ofertę na posiłki dla przedszkolaków złożyła spółdzielnia Sagan z Płonki. Polce został tylko catering dla szkoły podstawowej. W związku z tym spółdzielnia z Izbicy zmaga się teraz z nie lada problemami, które mogą definitywnie zakończyć jej działalność.

– Niestety, twarde reguły rynku są niekorzystne dla niewielkich podmiotów, które bardziej narażone są na wzrosty kosztów działalności, jakie obserwowaliśmy w ostatnich miesiącach. Nie wiem dokładnie, co stanie się z Polką, ponieważ jest to spółka założona przez osoby indywidualne, której funkcjonowanie nie było od nas zależne – przekazał nam burmistrz miasta i gminy Izbica **Jerzy Lewczuk**.

Burmistrz, który sam zabiegał o utworzenie takiej spółdzielni, twierdzi, że niewiele mógł zrobić, aby pomóc utrzymać się Polce na rynku. Przepisy prawa „związały mu ręce" np. podczas rozstrzygania przetargów na dostarczanie wyżywienia w placówkach oświatowych. Nie mógł kierować się sentymentem czy w jakikolwiek sposób premiować lokalnych oferentów. Sytuacja ta spowodowała, że odżył pomysł wskrzeszenia działalności samorządowej stołówki. Zdaniem naszego rozmówcy całkowicie realny jest scenariusz, że będzie ona funkcjonować już od początku września.

– Stołówka jakiś czas temu była remontowana, ale dziś już potrzebuje inwestycji. Wydaje mi się, że jesteśmy w stanie przeprowadzić ją we własnym zakresie. Myślę, że jest to kwestia wygospodarowania ok. 20 tys. zł, plus ewentualnie dodatkowe wyposażenie niezbędne do prowadzenia tego typu działalności. Część prac mogą wykonać nasi pracownicy. Dokonamy pewnych przesunięć zasobów, którymi dysponujemy, również do samego utrzymania stołówki. Może uda się zaadaptować np. któryś z posiadanych przez nas pojazdów. Na pewno jednak będzie trzeba kupić specjalne termosy do przewożenia gotowych posiłków – wylicza Lewczuk.

W planach jest bowiem zaopatrywanie od początku nowego roku szkolnego wszystkich pięciu placówek oświatowych na terenie gminy, nie wliczając w to będącej w likwidacji szkoły w Tarnogórze. Burmistrz twierdzi także, że dodatkowo zatrudnionych może zostać kilka nowych osób, co jego zdaniem również jest faktem nie do przecenienia na lokalnym rynku pracy.

– Na pewno będziemy musieli zatrudnić kogoś na stanowisku intendenta. Wkrótce rozpoczniemy zarówno pierwsze prace modernizacyjne, jak i kompletowanie wszelkich potrzebnych zezwoleń, m.in. od sanepidu – twierdzi nasz rozmówca.

W myśl planu izbickiego samorządu funkcjonowanie podległej mu stołówki spowoduje, że posiłki będą dostępne szerszej grupie uczniów. Pomysłodawcy jej reaktywacji liczą na to, że jeśli przygotowywane będą w lokalnej stołówce, większa grupa rodziców zapisze swoje dzieci na obiady. **TK**

Zebrali 14 litrów krwi

fot. UG Fajsławice

GM. FAJSŁAWICE Trzecia już akcja poboru krwi cieszyła się dużym zainteresowaniem mieszkańców i zakończyła się sukcesem. Ponownie krwiobus przyjedzie do Fajsławic dopiero w październiku.

- Tym razem zgłosiło się 41 chętnych, którzy chcieli podzielić się swoim darem życia. Po konsultacjach lekarskich zakwalifikowało się 33 dawców. Dzięki temu bank krwi powiększył swoje zapasy o ponad 14 litrów tego życiodajnego płynu - mówi **Aleksandra Granat** z Urzędu Gminy Fajsławice.

Kolejna akcja poboru krwi w gminie Fajsławice, organizowana przy współpracy z Regionalnym Centrum Krwiodawstwa i Krwiolecznictwa w Lublinie, odbędzie się 29 października. **GD**

Muzyczna przejażdżka z Amicusem

KRASNYSTAW W piątek, 31 marca w sali widowiskowej Krasnostawskiego Domu Kultury premierę miał autorski spektakl „Wehikuł czasu" w wykonaniu młodzieżowego zespołu wokalnego Amicus.

fot. Krasnostawski Dom Kultury

- Spektakl był spotkaniem młodych artystów na scenie, podczas którego poruszone zostały takie tematy jak: sens ludzkiej egzystencji, emocje towarzyszące codziennemu życiu czy też potrzeba tworzenia i wartość szeroko pojętej sztuki. Moc słowa połączona ze znanymi współczesnymi utworami muzycznymi miały za zadanie poruszyć ludzkie serca - mówi **Damian Kozyrski**, dyrektor Krasnostawskiego Domu Kultury.

Opiekę artystyczną nad działającym przy KDK młodzieżowym zespołem wokalnym Amicus sprawuje **Monika Pohl**. W spektaklu wystąpili: **Bartek Żurek**, **Wiktor Mazur**, **Kordian Głowala**, **Patrycja Stojańska**, **Martyna Błaziak**, **Aleksandra Kozyrska**, **Kinga Miszczuk**, **Julia Muda**, **Julia Lewczuk**, **Maja Wieleba**, **Inga Maciejewska**, **Wiktor Mazur** i **Agata Chruściel**. **GD**

Nowa sołtyska tylko do końca kadencji

GM. FAJSŁAWICE Odbyły się już wybory sołtysa Woli Idzikowskiej. Funkcję tę do końca obecnej kadencji będzie pełniła Karolina Tujaka. Otrzymała najwięcej głosów spośród trójki kandydatów.

Od lewej: Ewa Pluta i Karolina Tujaka
fot. UG Fajsławice

- Przez 16 lat sołtysem tej wsi była pani **Ewa Pluta**. Ze względów zdrowotnych i rodzinnych zdecydowała się na rezygnację ze społecznej funkcji. Zastępca wójta **Mieczysław Paluch** podziękował jej za oddaną i rzetelną pracę na rzecz lokalnej społeczności oraz dobrą współpracę z samorządem. Podziękowania złożyli również mieszkańcy Woli Idzikowskiej - mówi **Aleksandra Granat** z Urzędu Gminy Fajsławice.

Zebranie wiejskie było również okazją do rozmowy i dyskusji o realizowanych obecnie działaniach inwestycyjnych. Mieszkańcy mogli także zgłosić problemy i potrzeby swojego sołectwa. **GD**

Seniorski kabaret wystąpił na wyjeździe

GM. ŻÓŁKIEWKA Dojrzali artyści z kabaretu „Pod Siwym Włosem", założonego przez członków Klubu Seniora działającego przy Samorządowym Ośrodku Kultury w Żółkiewce, wystąpili gościnnie w Ruskich Piaskach. Pojechali tam na zaproszenie dyrekcji tamtejszego DPS-u.

Zdjęcie: Ośrodek Kultury Samorządowej w Żółkiewce

Jak stwierdzili członkowie kabaretu, ich występ w ośrodku znajdującym się w gminie Nielisz sprawił im nie lada przyjemność. Nie dość, że zostali przywitani bardzo ciepło i dostali salwę braw, to jeszcze wyjazd zwieńczyli spacerem po pięknym zespole pałacowo-parkowym, w którym zlokalizowany jest DPS.

– Oczywiście członkowie kabaretu „Pod Siwym Włosem" są amatorami w swoim fachu. Nie zmienia to jednak faktu, że swoimi występami sprawiają radość innym. Zawsze stanowią one doskonałą okazję do dobrej zabawy. Kluczem jest oczywiście humor zawarty w monologach, dialogach, skeczach i piosenkach. Ich autorką jest **Ewa Zachariasz-Auksztol**. Dodatkową cechą charakterystyczną scenicznego image'u są pięknie zdobione kapelusze. Cieszymy się, że jako zespół pracowników Ośrodka Kultury Samorządowej mamy okazję współpracować i wspierać występy sceniczne odnoszącego sukcesy kabaretu – przekazała **Anna Podgórska**, dyrektorka OKS w Żółkiewce. **TK**

Działacze PiS ruszają w teren

KRASNYSTAW W ubiegłym tygodniu członkowie lokalnych struktur Prawa i Sprawiedliwości zorganizowali spotkanie z mieszkańcami powiatu. Dotyczyło omówienia obecnej sytuacji geopolitycznej i gospodarczej Polski. Nie zabrakło porównań i odniesień do rządów poprzedników.

Spotkanie było także okazją do przypomnienia działań rządu Prawa i Sprawiedliwości w okresie kryzysów popandemicznych, trudnej sytuacji społeczno-gospodarczej, a także inflacji, jaka przetacza się przez Europę w związku z tocząca się wojną na Ukrainie.

Pełnomocnik PiS w powiecie krasnostawskim **Robert Kościuk** przedstawił **wprowadzane programy i zabezpieczenia, które stanowiły ważne wsparcie dla milionów Polek i Polaków**. Przypomniał, że w tym trudnym czasie rząd PiS nie tylko zabezpieczył środki finansowe na programy społeczne: 500+, Dobry Start, 13. i 14. emerytura, Rodzinny Kapitał Opiekuńczy, ale także wprowadził szereg rozwiązań ochronnych dla gospodarstw domowych i przedsiębiorców. Wśród nich były między innymi tarcze antyinflacyjne, ceny maksymalne na energię i różne dodatki finansowe.

- Wszytko nasz rząd wprowadzał po to, aby w tej trudnej sytuacji **nie zostawić Polaków samym sobie** - podkreślił Kościuk.

Nawiązano także do publicznych wypowiedzi wybranych polityków Platformy Obywatelskiej i innych ugrupowań, którzy mieli inne spojrzenie na polską gospodarkę i programy społeczne. Uczestnicy i organizatorzy spotkania doszli do wspólnego wniosku, że **Donald Tusk, Marek Belka, Izabela Leszczyna** czy **Bartłomiej Sienkiewicz** nie mieli racji lub pomylili się w swoich ocenach. **GD**

7214

eprasa.pl ed9832be4a

Do sądu za napaść przed sklepem

CHEŁM Kilka lat więzienia grozi mieszkańcom Chełma w wieku 18 i 26 lat za rozbój na dwóch osobach przed jednym z chełmskich sklepów. Akt oskarżenia w tej sprawie prokuratura skierowała kilka dni temu do sądu.

fot. KMP w Chełmie

Wszystko działo się w nocy 17 listopada ub. r. Z ustaleń policjantów wynika, że 19-latek i jego o rok starszy kolega zostali zaczepieni w sklepie przez nieznanych im mężczyzn. Zaczęli im wkładać swoje produkty do koszyka z żądaniem zapłaty za nie przy kasie.

Odmówili, co 18 - i 26-latkowi bardzo się nie spodobało. Wyszli na zewnątrz i czekali na swoje ofiary. Potem - według ustaleń śledczych - zaatakowali poszkodowanych, pobili i okradli. Zabrali jednak zaledwie parę złotych i ładowarkę do e-papierosa.

- Funkcjonariusze po przejrzeniu monitoringu zatrzymali 18-latka, który odpowiadał podanemu rysopisowi. Mężczyzna został osadzony w policyjnym areszcie. Badanie stanu trzeźwości wykazało ponad 1,5 promila alkoholu w organizmie – informowała zaraz po zdarzeniu starsza sierżant **Angelika Głąb-Kunysz** z Komendy Miejskiej Policji w Chełmie.

Drugi napastnik został zatrzymany w miejscu zamieszkania. Przeszukanie pomieszczeń zaowocowało odnalezieniem skradzionego przedmiotu. Mężczyzna również był nietrzeźwy. Miał ponad promil alkoholu w organizmie.

Na dodatek, jak się okazało, gdy jeden z poszkodowanych szedł na policję złożyć zeznania, 26-latek szedł za nim, wzbudzając w nim poczucie zagrożenia. Chciał go zastraszyć, by zrezygnował z wizyty na komendzie.

O dalszym losie napastników zdecyduje sąd. Za rozbój grozi nawet do 12 lat więzienia. **(apm)**

Wypadł z drogi, a potem zasnął

GM. SAWIN 41-latek kierujący renault stracił panowanie nad pojazdem i wjechał w drewniane ogrodzenie posesji. Gdy policjanci dotarli na miejsce, spał za kierownicą. Był nietrzeźwy...

fot. Policja Chełm

Do zdarzenia doszło we wtorek (4 kwietnia) przed południem w miejscowości Bachus. Kierowca podróżował sam. Miał trudności z samodzielnym opuszczeniem samochodu, ledwo „trzymał się na nogach".

- Przeprowadzone alkomatem badanie wykazało, że mieszkaniec gminy Sawin miał w organizmie ponad 2 promile alkoholu. Noc spędził w policyjnym areszcie. Stracił też prawo jazdy. W środę został mu przedstawiony zarzut kierowania pojazdem w stanie nietrzeźwości - informuje komisarz **Ewa Czyż**, oficer prasowa Komendy Miejskiej Policji w Chełmie.

Zgodnie z przepisami kodeksu karnego kierowcy grozi za to kara do 2 lat więzienia, zakaz prowadzenia pojazdów na okres nie krótszy niż 3 lata oraz poważne konsekwencje finansowe.

GD

ŚMIERĆ W PŁOMIENIACH

TRAGEDIA W WIELKĄ SOBOTĘ

CHEŁM Na zwęglone ciało natknęli się strażacy podczas walki z ogniem w opuszczonym budynku przy ul. Budowlanej w Chełmie.

O pożarze straż pożarną w sobotę (8 kwietnia) ok. 2:40 poinformowali mieszkańcy okolicznych domów.

Płomienie zajęły cały pustostan, a jak wynika ze wstępnych ustaleń, ogień został przez kogoś zaprószony. Podczas jego dogaszania strażacy znaleźli zwęglone zwłoki. Prawdopodobnie to osoba bezdomna. Na tę chwilę jej tożsamość pozostaje jeszcze nieustalona.

Dalsze czynności w tej sprawie będą prowadzone pod nadzorem prokuratury. Nieznany jest też właściciel budynku, w którym doszło do tej tragedii.

MP

Dwa lata w zawieszeniu za fikcyjny przegląd auta

CHEŁM Diagnosta jednej ze stacji w mieście przed sądem dobrowolnie poddał się karze za poświadczenie nieprawdy. Mieszkaniec gminy Chełm - według ustaleń śledczych - przyjął korzyść majątkową za podbicie przeglądu technicznego, ale w rzeczywistości żadnej kontroli pojazdu nie przeprowadził.

Został skazany nieprawomocnym jeszcze wyrokiem na rok pozbawienia wolności, w zawieszeniu na dwa lata i 3000 zł grzywny. Ma też zakaz wykonywania zawodu diagnosty przez 4 lata. Warto było dla 150 złotych?

Policjanci z wydziału do walki z przestępczością gospodarczą chełmskiej komendy na początku lutego ub. r. zatrzymali 64-letniego mieszkańca gminy Chełm, pracownika jednej ze stacji diagnostycznych w Chełmie. Podejrzewano go o wydanie fałszywego potwierdzenia przeprowadzania przeglądu technicznego samochodu i dokonanie wpisu pozytywnego wyniku kontroli w Rejestrze Okręgowej Stacji Kontroli Pojazdów.

- Funkcjonariusze ustalili, że mężczyzna przyjął w zamian korzyść majątkową. Zarzuty w tej sprawie usłyszał również 29-letni mieszkaniec gminy Dorohusk i 51-letni obywatel Ukrainy, którzy za naruszenie przepisów prawa wręczyli mu pieniądze – mówiła zaraz po zdarzeniu komisarz **Ewa Czyż**, rzeczniczka prasowa Komendy Miejskiej Policji w Chełmie.

Jak ustalili śledczy, ukraiński współwłaściciel auta wyjechał nim do Berlina. Miał jednak awarię. Skontaktował się z mieszkańcem gminy Dorohusk i przekazał mu, że nie może przyjechać do Polski, bo ma nieaktualny przegląd techniczny auta. Współwłaściciel ponoć powiedział mu, że to żaden problem i że on to załatwi. Obywatel Ukrainy przekazał Polakowi dokumenty i 200 złotych. 29-latek - jak ustalili śledczy - dał diagnoście 150 zł i dzięki temu zdobył potrzebne pieczątki.

Wszyscy trzej zostali doprowadzeni do prokuratury, gdzie przedstawiono im zarzuty. Diagnosta kilka dni temu został skazany. **(apm)**

EMKA
Odbiór, transport, unieszkodliwianie
odpadów medycznych.

Zadzwoń pod numer **662 260 056** i podpisz umowę na odbiór odpadów medycznych.
7211

eprasa.pl ed9832be4a

KRASNYSTAW 50 tysięcy kary? - mieszkańcy są oburzeni

„Wybiło szambo" w sprawie kanalizacji

Jak już informowaliśmy, urzędnicy krasnostawskiego magistratu zamierzają skontrolować posesje znajdujące się w obrębie miejskiej sieci kanalizacyjnej. Gdy, pomimo możliwości technicznych, brak na nich przyłączy, właścicielom grozi kara nawet 50 tys. zł. Na razie rozesłano mieszkańcom informujące o tym pisma. Wywołały ogromne poruszenie i niezadowolenie.

Foto: https://pixabay.com/

– Nie rozumiem, dlaczego ja i moi sąsiedzi jesteśmy zmuszani do wykonania przyłączy, oczywiście na własny koszt, pomimo tego, że mamy podpisane umowy z naszym przedsiębiorstwem gospodarki komunalnej. W ich ramach wywożone są nieczystości na terenie miasta. Nie widzimy potrzeby zmiany tej sytuacji. Poza tym to powinna być nasza dobrowolna decyzja, ponoć żyjemy w wolnym kraju. Zamiast tego straszy się nas absurdalnie wysokimi karami – powiedział jeden z naszych Czytelników.

Z kolei przedstawiciele krasnostawskiego samorządu wskazują na przepisy ustawy o utrzymaniu czystości i porządku w gminach, która nakłada pewne obowiązki na posiadaczy nieruchomości. Jednym z nich jest obligatoryjne podłączenie się do sieci kanalizacji sanitarnej.

– Kontrole mają na celu zwiększenie liczby mieszkańców, którzy korzystają z istniejącej już sieci kanalizacyjnej. Musimy również brać pod uwagę fakt wprowadzania coraz bardziej rygorystycznych przepisów dotyczących ochrony środowiska. Przecież to nie jest tak, że rozporządzeniami prawa miejscowego możemy omijać przepisy ogólnokrajowe – przekazuje **Robert Kościuk**, burmistrz Krasnegostawu.

W głosach mieszkańców, z którymi się spotkaliśmy, szczególnie często wybrzmiewa argument niezwykle wysokiej kary, jaka grozi za niepodporządkowanie się wymogom przepisów. Kwota ta ma zapewne mobilizować do wykonania przyłączy. Jednak co w przypadku, gdy taka operacja również znajduje się poza zasięgiem finansowym właścicieli posesji?

– Kiedy przeczytałam, że mogę zostać ukarana 50 tys. złotych, myślałam, że dostanę zawału. Przecież emeryci nie muszą znać się na takich rozwiązaniach inżynieryjnych. Nawet nie wiem, gdzie mam szukać pomocy – skarży się nasza Czytelniczka. – Nałożenie takiej kary administracyjnej to wyrok dla takich ludzi jak ja... – mówi z żalem. **TK**

740 tys. zł na fundusz sołecki

GM. KRASNYSTAW Zgodnie z wcześniejszymi obietnicami na sesji Rady Gminy Krasnystaw 31 marca radni zatwierdzili w przyszłorocznym budżecie środki, które mają być przeznaczone do dyspozycji poszczególnych sołectw. Na ten cel zarezerwowano 740 tys. złotych.

Przypominamy, że zgodnie z zamierzeniem ustawodawcy samorządy mogą decydować o wydzieleniu konkretnych środków w swoich budżetach na działania realizowane w ramach poszczególnych sołectw. Nie są jednak do tego zmuszane. Jeśli podejmą pozytywną decyzję, otrzymują w zamian z budżetu centralnego zwrot części środków przeznaczonych na ten cel. Obecnie poziom zwrotu wynosi niespełna 18%.

W gminie Krasnystaw tradycja wykorzystania funduszu sołeckiego sięga 2020 roku. Wtedy decyzją radnych na działania w poszczególnych sołectwach przeznaczono 420 tys. zł. W 2021 roku kwota ta wzrosła o niespełna 40 tysięcy. Z kolei rok później osiągnęła 540 tys. zł. Wysokość środków wydzielonych na zadania dla poszczególnych miejscowości obliczana jest w oparciu o liczbę mieszkańców. Stąd też w gminie Krasnystaw największe budżety funduszu sołeckiego trafiają do Krupego, Małochwieja Dużego i Siennicy Nadolnej. Na drugim końcu jest natomiast Józefów, Rońsko i Niemienice Kolonia.

O tym, na co przeznaczone będą pieniądze w ramach budżetów poszczególnych sołectw, decydują mieszkańcy na zebraniach wiejskich. Do tej pory najczęściej wykorzystywano je na modernizację dróg i świetlic wiejskich. Jednak w budżecie na 2023 rok nie zaplanowano takich środków. Dlaczego?

– Ponieważ potrzebowaliśmy na pokrycie wkładu własnego wielu korzystnych dla nas inwestycji, których poziom dotacji sięgał nawet 98 proc., zdecydowaliśmy się zrobić przerwę w wydzielaniu funduszu sołeckiego, by jak najpełniej skorzystać z możliwości wsparcia zewnętrznego. Potrzebowaliśmy ok. miliona zł, którego nie uzbieralibyśmy, wyodrębniając fundusz sołecki. Dzięki temu obecnie realizujemy inwestycje o łącznej wartości kilkunastu milionów zł. Ale obiecaliśmy powrócić do wydzielania pieniędzy na inicjatywy oddolne sołectw i teraz tego słowa dotrzymujemy – twierdzi **Edyta Gajowiak-Powroźnik**, wójt gminy Krasnystaw. **TK**

Zebrali ponad 100 worków śmieci

GM. KRAŚNICZYN Jak co roku na przedwiośniu druhowie z OSP Surhów sprzątają śmieci w swojej miejscowości. Tym razem w ramach ogólnopolskiej akcji „Operacja czysta rzeka" ogłoszono działania pt. „Sprzątamy u siebie". Polegały m.in. na wyczyszczeniu przydrożnych rowów i terenu przy rzece Wojsławce.

Foto: OSP Surhów

Jak zapowiedzieli, tak zrobili. We wcześniejszej rozmowie z nami naczelnik OSP Surhów i jednocześnie szef sztabu akcji „Sprzątamy u siebie" **Marcin Krzyszczak** opowiadał, że poprzez włączenie się w ogólnopolską akcję liczył na zwiększenie zainteresowania wydarzeniem, a tym samym na bardziej pokaźne jego efekty.

– Zaangażowaliśmy się w tę inicjatywę, bo zgadzamy się z ideami organizatorów. Szacunek dla przyrody i ogólnie – dla najbliższego otoczenia - traktujemy jako niezwykle istotną wartość, o którą powinniśmy wspólnie dbać. Przy okazji jest to nie tylko wyraz troski o naszą „małą ojczyznę", ale i wbrew pozorom doskonała okazja do integracji – powiedział wtedy naczelnik Krzyszczak.

Foto: OSP Surhów

Przewidywania okazały się słuszne. Zarejestrowało się aż 46 uczestników, do których później dołączyło spontanicznie jeszcze kilkoro mieszkańców.

– W kulminacyjnym momencie odpady zbierały 52 osoby. Dzięki ich wytężonej pracy udało nam się zebrać 101 dużych worków śmieci. Posprzątaliśmy cały Surhów, w tym teren wokół DPS-u, obszar przy cmentarzu, liczne przydrożne rowy i przede wszystkim teren przy rzece Wojsławka – mówi szef surhowskiej jednostki OSP.

Biorący udział w sprzątaniu Surhowa mają nadzieję, że popularność tej wspólnej akcji spowoduje, że ludzie nie będą tak zaśmiecać swojego otoczenia.

Dla wielu uczestników wydarzenie było też świetną okazją do integracji. Najpierw w formie wspólnego spaceru i sprzątania śmieci, a potem przy ognisku. **TK**

W skrócie z gminy Kraśniczyn

Promesa odebrana

Ochotnicza Straż Pożarna w Brzezinach jeszcze w tym roku powinna otrzymać wymarzony średni pojazd ratowniczo-gaśniczy. Rządową promesę na ten cel w wysokości 950 tys. zł odebrał już prezes jednostki **Zbigniew Ostrowski**.

- Po latach starań wreszcie otrzymamy wóz nowej generacji. Będzie dla nas mobilizacją do dalszego wysiłku w poprawę bezpieczeństwa przeciwpożarowego mieszkańców naszej miejscowości, gminy i powiatu. Jesteśmy w krajowym systemie ratowniczo-gaśniczym. Prawdopodobnie samochód przyjedzie do nas w trzecim kwartale bieżącego roku - mówi Zbigniew Ostrowski.

fot. PSP Krasnystaw

KGW przeciw przestępczości

Gmina otrzymała 20 tysięcy złotych z tzw. Funduszu Sprawiedliwości. Pieniądze w równych częściach powędrują do 5 kół gospodyń wiejskich. Panie z Bończy, Brzezin, Czajek, Drewnik i Żułowa mają zorganizować wydarzenia dotyczące przeciwdziałania przestępczości.

- W tym celu zakupione zostaną między innymi: maszyna do popcornu, rzutnik, nagrody dla uczestników konkursów, zestawy stołów z ławkami, krzesła, plakaty promujące wydarzenia i grill elektryczny - informuje wójt **Monika Grzesiuk**.

Szybciej do akcji

Gmina wdrożyła system e-Remiza. To nowoczesna metoda alarmowania członków ochotniczych straży pożarnych. W jednym czasie druhowie mogą otrzymać wezwanie do akcji poprzez trzy kanały powiadamiania i na wszystkie typy telefonów.

Dostęp do tej usługi mają trzy jednostki OSP. Dwie z nich są wpisane do Krajowego Systemu Ratowniczo-Gaśniczego. Łącznie korzysta z tego systemu 45 strażaków-ochotników z Brzezin, Kraśniczyna i Surhowa.

Zajęcia na Orliku

Głównym celem programu „Lokalny Animator Sportu" jest upowszechnianie aktywności fizycznej wśród dzieci i młodzieży. Chodzi o umożliwienie udziału w sportowych zajęciach pozalekcyjnych i pozaszkolnych, które są dofinansowane ze środków Ministerstwa Sportu i Turystyki. Corocznie ten program był realizowany w gminie Kraśniczyn i teraz też go nie zabraknie.

- Do końca listopada zajęcia będą odbywały się na Orliku w Surhowie. Od 1 marca prowadzone są przez **Grzegorza Jelenia** i cieszą się bardzo dużym zainteresowaniem. Z zajęć korzystają też młodzi piłkarze skupieni w klubie TATRAN Kraśniczyn - mówi wójt Kraśniczyna. **GD**

Tylko jeden się zmienił

KRASNYSTAW Mieszkańcy siedmiu sołectw są już po wyborach sołtysów. Zmiana nastąpiła tylko na Krakowskim Przedmieściu. Magdalena Pizoń była jedyną kandydatką. Wygrała większością głosów.

Magdalena Pizoń

- Moim głównym zamierzeniem będzie wspieranie mieszkańców w dążeniu do przebudowy ulicy Krakowskie Przedmieście wraz z budową chodnika. Jego brak przy tej drodze od lat jest dużym problemem dla lokalnej społeczności. W przeszłości podejmowałam różne działania w tej sprawie - mówi **Magdalena Pizoń**.

Najdłużej urzędującą sołtyską w Krasnymstawie jest obecnie **Róża Franaszczak** z Przedmieścia Góry. Właśnie rozpoczęła siódmą kadencję. Wybory po raz pierwszy od 24 lat odbyły się na terenie sołectwa, a nie w Szkole Podstawowej nr 5. Mieszkańcy spotkali się w pomieszczeniach po dawnym kółku rolniczym.

- Długo oczekiwaliśmy i wreszcie mamy to swoje wymarzone miejsce. Przed nami jeszcze wiele pracy, a plany są bardzo ambitne. Chcemy przeprowadzić remont budynku po dawnym warsztacie i magazynie. Okna są nieszczelne, brama dziurawa, trzeba wymienić drzwi. Z funduszu sołeckiego i budżetu obywatelskiego mamy na to w sumie 96 tysięcy złotych. Jednak, pomimo tych niejako spartańskich warunków, i tak dużo się dzieje. Między innymi organizujemy festyny i jasełka. Społecznie wykonaliśmy wiele innych rzeczy. Chcemy dokończyć ogród sensoryczny. W planach jest tężnia i wieża widokowa na nasze miasto. Na polu biwakowym gościliśmy również wiele grup rowerowych z całego kraju, bo teren znajduje się przy szlaku Green Velo - wylicza Róża Franaszczak.

Sołtysami na kolejną kadencję zostali też: **Małgorzata Orłowska** (Przedmieście Zastawie), **Łukasz Bereza** (Kolonia Krakowskie Przedmieście), **Radosław Żebrowski** (Przedmieście Lubańki), **Mirosław Wysocki** (Przedmieście Zakręcie) i **Paweł Antoniak** (Kolonia Góry). **GD**

eprasa.pl ed9832be4a

Pan Stanisław obchodził 100. rocznicę urodzin

źródło: Gmina Wojsławice

GM. WOJSŁAWICE Stanisław Zając, mieszkaniec gminy Wojsławice, okrągłą rocznicę swoich urodzin obchodził 2 kwietnia. Urodził się w 1923 roku. Mimo wielu trudnych doświadczeń, jakie zgromadził w życiowym bagażu, stara się zachować dla rodziny i napotkanych ludzi dużo uśmiechu i serdeczności.

Jako młody chłopak został wywieziony na roboty do Rzeszy. Pracował również w wodnym młynie, gdzie dźwigał po schodach ciężkie, 50-kilogramowe worki. Dzisiaj cieszy się wciąż dobrym zdrowiem, a narzeka jedynie na słuch, który został uszkodzony w trakcie działań wojennych.

Kochająca rodzina stara się zapewnić panu Stanisławowi jak najlepsze warunki. Dba, by zdrowo się odżywiał, odpowiednio leczył, przyjmował lekarstwa i witaminy.

Nam nie pozostaje nic innego, jak życzyć dostojnemu jubilatowi jeszcze wielu szczęśliwych lat przeżytych w jak najlepszym zdrowiu i w poczuciu bliskości życzliwych osób. **RC**

Pirat wpadł dwa razy

POW. WŁODAWSKI Blisko 60 wykroczeń, w tym ponad 30 w rejonie przejść dla pieszych, odnotowali włodawscy policjanci podczas piątkowej akcji pod kryptonimem „Prędkość".

- Kontrole prędkości prowadzone były pod koniec marca na terenie miasta i powiatu z użyciem laserowych mierników. Dodatkowo jeden z kierujących na odcinku około 40 kilometrów dwukrotnie przekroczył dozwoloną prędkość. O 20 km/h przy pierwszej kontroli, zaś w drugim przypadku jechał o 27 km/h za szybko. Mężczyzna został ukarany wysokimi mandatami - informuje aspirant sztabowa **Kinga Zamojska-Prystupa** z Komendy Powiatowej Policji we Włodawie.

Akcja „Prędkość" to jedno z cyklicznie prowadzonych działań, których celem jest właśnie walka z piratami drogowymi. Niedostosowanie prędkości do panujących warunków na drodze to jedna z najczęstszych przyczyn zdarzeń drogowych.

- Zmniejszenie zagrożenia wypadkami spowodowanymi przez nadmierną prędkość kierujących jest jednym z naszych priorytetowych zadań. Akcja ta ma na celu ograniczenie zdarzeń drogowych ze skutkiem śmiertelnym oraz ujawnianie sprawców wykroczeń, którzy nagminnie łamią przepisy - dodaje policjantka. **GD**

Złośliwy nowotwór niszczy organizm Janusza.
Daj mu szanse na dalszą walkę.
Przekaż 1,5 %
NUMER KRS
0000396361
CEL SZCZEGÓŁOWY
0166249
7193

GMINA CHEŁM Podjęto już pierwszą uchwałę...

Dofinansują pobyt dzieci w miejskich żłobkach?

Podczas ostatniej sesji Rady Gminy Chełm podjęto uchwałę dotyczącą współpracy z miastem Chełm w zakresie finansowania opieki w żłobkach. Dokument dotyczy dzieci do lat 3, zamieszkałych na terenie gminy, które uczęszczają do chełmskich placówek. To grupa, której dotychczasowa współpraca samorządów na tym polu nie obejmowała.

źródło: Gmina Chełm

Władze gminy zaproponowały projekt uchwały w oparciu o pismo, jakie chełmski magistrat wystosował w tej sprawie na początku marca.

- Miasto zwróciło się do nas z prośbą, aby wesprzeć finansowo pobyt dzieci z terenu gminy w miejskich żłobkach. Sama gmina takich placówek nie posiada, zatem nasi mieszkańcy muszą tymczasem korzystać z możliwości, jakie oferuje w tym zakresie miasto Chełm. Czynimy starania, aby takie miejsce czy miejsca powstały również u nas – wyjaśniał tytułem wstępu wójt **Wiesław Kociuba**.

Szczegóły zaplanowanej współpracy omówił natomiast sekretarz **Paweł Ciechan**.

- Według danych, jakie przedstawiono w wystosowanym do nas piśmie, do miejskiego żłobka „Słoneczko" uczęszcza w tej chwili ośmioro dzieci. Do placówki „Chełmskie Niedźwiadki" natomiast 14 dzieci z terenu gminy. W sumie w miejskich placówkach jest 22 dzieci w wieku do lat 3. Warto nadmienić, że zgodnie z zapisem art. 7 „Ustawy o samorządzie gminnym" zaspokojenie zbiorowych potrzeb wspólnoty należy do zadań własnych gminy. W szczególności odnosi się to do zadań dotyczących polityki prorodzinnej – przypomniał sekretarz Ciechan.

Ciechan wyjaśnił, że tym samym podjęcie stosownej uchwały będzie wpisywało się w politykę prorodzinną gminy, ale miasto Chełm również będzie zobowiązane do przyjęcia podobnego dokumentu. Okazuje się również, że podjęcie uchwał przez obydwa organy nie wyczerpuje jeszcze całego procesu przyjęcia odpowiednich rozwiązań. Potrzebne będą dalsze negocjacje co do sposobu rozliczania pobytu dzieci i wnikliwa analiza takich informacji jak np. meldunek.

- Sądzę, że istotą sprawy jest to, że dotyczy ona dosyć dużej grupy dzieci. Usiłowaliśmy już ze swojej strony dociekać, czy są to dzieci z miejscowości sąsiadujących bezpośrednio z miastem, czy też z terenów położonych w głębi gminy. Zastanawiamy się, czy nie jest przypadkiem tak, że rodzice i dzieci mają meldunek na terenie gminy, ale de facto mieszkają w mieście i wynajmują mieszkanie. Wszystkie te elementy musimy dokładnie rozpoznać i rozważyć. Ważne wydaje się i to, gdzie dany mieszkaniec płaci podatki – uzupełnił sekretarz Ciechan.

Nadmienił również, że jeśli idzie o żłobki, to ich pracownicy nie podlegają przepisom Karty Nauczyciela, pracują w sposób ciągły, również w wakacje, zatem system rozliczania powinien uwzględniać także ten czynnik. **RC**

GMINA CHEŁM Mieszkańcy zadają pytania...

Co z kontrolami szamb i oczyszczalni?

O to, czy pracownicy urzędu gminy mają prawo do przeprowadzania kontroli przydomowych instalacji, pytał w korespondencji do nas pan Stanisław, jeden z mieszkańców gminy. - Otrzymałem niedawno ulotkę, w której gmina powołuje się na ustawowe przepisy. Przyznam szczerze, że ja tej ustawy nie czytałem i chciałbym wiedzieć dokładnie, czy urzędnicy mają prawo do skontrolowania mnie – wyraża swoje wątpliwości gospodarz. Postanowiliśmy zatem sprawdzić, czemu mogą przyjrzeć się gminni urzędnicy i na co trzeba zwrócić uwagę.

Na wstępie warto wyjaśnić, że czynności związane z okresową kontrolą zbiorników bezodpływowych, czyli szamb oraz przydomowych oczyszczalni ścieków prowadzone są praktycznie we wszystkich gminach. W zawiadomieniu o kontroli pojawia się zazwyczaj zapis, że urzędnicy przeprowadzają czynności na podstawie „Ustawy o utrzymaniu czystości i porządku w gminach" z 13 września 1996 roku (była ona niedawno nowelizowana). Przepisy zobowiązują właściciela posesji do zawarcia odpowiedniej umowy na wywóz nieczystości ciekłych oraz posiadania dowodów uiszczenia opłat za te usługi.

Mirosław Mysiak, dyrektor wydziału rolnictwa, ochrony środowiska i obrony cywilnej wyjaśnia, że umowę na wywóz nieczystości można podpisać nie z jedną, a z kilkoma firmami oferującymi takie usługi. Jeśli jeden przedsiębiorca okaże się np. za drogi, możemy skorzystać z usług innego.

- W takim wypadku obowiązek, o którym mówimy w zawiadomieniu, będzie spełniony. Elementy, które bierzemy pod uwagę podczas kontroli, są zasadniczo dwa: jeden to właśnie wspomniana umowa czy też umowy na wywóz nieczystości, a drugi to potwierdzenie uiszczania opłat z tytułu opróżniania zbiornika – w przypadku zbiornika bezodpływowego nie rzadziej niż raz na pół roku. Jeśli chodzi natomiast o osadniki przydomowych oczyszczalni, to nie rzadziej, niż raz na dwa lata – mówi dyrektor Mysiak.

Właściciele ekologicznych oczyszczalni powinni również zapoznać się wnikliwie z instrukcją obsługi takiego urządzenia. Zbyt rzadkie opróżnianie instalacji może spowodować awarię, a w konsekwencji odmowę uznania gwarancji. Mysiak przypomina również, że nowelizacja ustawy, jaka przyjęta została w sierpniu ubiegłego roku, uniemożliwia zamawianie usługi opróżniania „raz na jakiś czas", jednorazowo.

- Nowelizacja uniemożliwia takie postępowanie. Należy bezwzględnie zawrzeć umowę. Oczywiście ktoś, kto taką usługę opróżniania zamawia jednorazowo, może to uczynić, ale tak naprawdę jest to już niezgodne z prawem – dodaje Mysiak. **RC**

Małżeństwo mundurowych zatrzymało rozbójnika

CHEŁM 16-latek, który zaatakował starszego mężczyznę i zabrał mu portfel, został szybko zatrzymany. Dokonała tego policjantka chełmskiej komendy wraz ze swoim mężem, funkcjonariuszem Straży Granicznej. Sprawą nastolatka zajmie się Sąd Rodzinny i Nieletnich.

fot. KWP Lublin

W piątek (31 marca) po południu w centrum Chełma doszło do rozboju. 16-letni chłopak przewrócił na ziemię 76-latka i zabrał mu portfel. Sytuację zauważyła policjantka prewencji z chełmskiej komendy. Jechała z mężem samochodem do domu. Widząc rozbój, niezwłocznie ruszyli na pomoc. Napastnik zaczął już jednak w tym czasie uciekać.

fot. KWP Lublin

- Dzięki szybkiej reakcji, jeszcze przed przyjazdem wezwanego przez nich patrolu, sprawca napadu został zatrzymany, a portfel z zawartością kilku tysięcy złotych wrócił do właściciela. Jak się okazało, 76-latek chwilę wcześniej wyszedł z banku z wypłaconą gotówką. 16-latek najprawdopodobniej był tego świadkiem i w pewnym momencie zaatakował starszego mężczyznę. Po obezwładnieniu go na ziemię zabrał z jego kieszeni portfel - przekazała komisarz **Ewa Czyż**, rzeczniczka prasowa Komendy Miejskiej Policji w Chełmie.

Sprawą rozboju 16-latka zajmie się teraz Sąd Rodzinny i Nieletnich. **dw**

eprasa.pl ed9832be4a

Radni dopytują o audyty

GM. SAWIN O sens kontrolowania Zespołu Szkół w Sawinie pytał podczas ostatniej sesji rady gminy radny Wojciech Adamowicz. Odpowiedzi nie uzyskał, ale okazało się, że to nie jest jedyna kontrola prowadzona w samorządzie.

Początkowo urzędnicy, a właściwie wójt **Dariusz Ćwir**, opierali się, aby udzielić wyczerpującej odpowiedzi. Wójt sugerował, aby radny zwrócił się ze zgłoszonymi wątpliwościami do dyrekcji placówki.

- Czyli mam rozumieć, że zleceniodawcą tego audytu była dyrekcja szkoły? Czy też może urząd gminy? - nie ustępował Adamowicz.

Ostatecznie okazało się, że kontrolę zleciła jednak gmina, a wójt wyznał, że wszelkich wyjaśnień udzieli skarbnik gminy **Elżbieta Kamela**.

- Protokół z audytu jest już dostępny, został przesłany do komisji oświaty, kultury i sportu. Jeśli chodzi o to, kto go zlecił, to zrobiła to gmin. Firma została wybrana w ramach zapytania. Ta sama firma przeprowadza również kompleksowy audyt urzędu gminy - poinformowała skarbnik.

Wyjaśniła też, że jeśli jednostka przekroczy w danym roku limit dochodów lub wydatków wynoszący 40 mln złotych, wówczas taki audyt musi zostać przeprowadzony. Okazało się, że wszystkie czynności kontrolne powierzono firmie Aesco. Dalsze wyjaśnienia wykazały, że limit 40 mln złotych gmina Sawin przekroczyła również w tym roku, a więc kontrola obejmie w sumie 2022 i 2023 rok.

- Koszt kwartalnego audytu to jest 2,5 tys. złotych. Audyt oświaty to 10% wartości wskazanych oszczędności – wyjaśniała skarbnik Kamela.

Przewodnicząca **Iwona Wołoszkiewicz** dociekała również, czy rada zostanie poinformowana o treści protokołu pokontrolnego. Skarbnik zapewniła, że nie będzie z tym problemu. Można zatem domniemywać, że informacje na temat obu kontroli zostaną przekazane na jednej z najbliższych sesji rady gminy.

RC

Odebrali promesy na strzelnice

REGION 4 kwietnia samorządowcy z Chełma, a także powiatów: chełmskiego i włodawskiego odebrali w biurze poselskim Anny Dąbrowskiej-Banaszek promesy na budowę strzelnic wirtualnych. Symboliczne czeki przywiózł wiceminister obrony narodowej Marcin Ociepa.

- Mogę powiedzieć z wielką radością, że cieszymy się z rekordowej liczby wniosków na budowę strzelnic. Ze 125 w całym kraju Lubelszczyzna ma pozytywnie rozpatrzonych aż 19. Za miesiąc ogłosimy kolejny nabór. Zachęcamy do aplikowania o dofinansowanie, które może wynieść do 80 procent wartości zadań. Wnioski są proste, a Ministerstwo Obrony Narodowej jest elastyczne w ich ocenie. Muszą być jedynie złożone w terminie i bez uchybień formalnych - mówił wiceminister **Marcin Ociepa**.

Samorządowcy rozmawiali z przedstawicielem resortu obrony o pomocy uchodźcom z Ukrainy, problemach z odprawami ciężarówek na przejściu granicznym w Dorohusku i rolniczych protestach w regionie.

Podczas całodniowej wizyty Ociepa odwiedził między innymi Liceum Ogólnokształcące im. 27 Wołyńskiej Dywizji Armii Krajowej w Dubience. Wieczorem wziął udział w otwartym spotkaniu z mieszkańcami miasta i okolic, które zorganizowano w Chełmskiej Biblioteki Publicznej.

GD

Rozsądna i zdolna

GM. ŻMUDŹ Karolina Laskowska, uczennica II klasy Szkoły Podstawowej w Żmudzi, zdobyła główną nagrodę w ogólnopolskim konkursie plastycznym „Śnieżny Dekalog", organizowanym przez Komendę Główną Policji. Teraz może dawać przykład swoim rówieśnikom.

Lucyna Cichosz, wychowawczyni uczennicy wyjaśnia, że konkurs polegał na ustaleniu przez uczniów „dekalogu bezpiecznych zabaw zimowych" i przedstawieniu go w formie filmiku lub pracy plastycznej. Karolina wybrała tę drugą możliwość, ponieważ nie miała akurat warunków, aby nagrać jakikolwiek materiał.

- Karolina chętnie bierze udział w tego typu rywalizacjach. Zawsze z zainteresowaniem śledzi propozycje różnego rodzaju konkursów szkolnych. W wielu zajmuje pierwsze miejsca i wygrywa główne nagrody. Tak było i tym razem. Jestem przekonana, że sukces uczennicy nie byłby możliwy, gdyby nie zainteresowanie i pomoc ze strony rodziców. To niezwykle ważne – mówi wychowawczyni.

Do tej pory Karolina nie miała możliwości, aby sprawdzić się w rywalizacji na szczeblu ogólnopolskim, a więc przygotowaniom towarzyszyły spore mocje. Sumienna praca i wytrwałość przyniosły efekt, którego nikt się nie spodziewał.

- Warto wyjaśnić, że w tym konkursie rywalizacja przebiegała w ramach grup wiekowych. W każdej można było zdobyć tylko główną nagrodę, nie przewidziano drugich i trzecich miejsc. Nasza uczennica zakwalifikowana została to kategorii wiekowej do lat 8.

Gala związana z wręczeniem nagród miała miejsce w Komendzie Głównej Policji w Warszawie.

RC

Odeszli...

Krystyna Mazurek, 71 lat
Wiesława Bajus, 71 lat
Alicja Wilczyńska, 68 lat
Helena Pietruńko, 90 lat
Elżbieta Skrajnowska, 72 lata
Jan Sawka, 82 lata
Krzysztof Kurek, 65 lat
Bernarda Maria Koguciuk, 68 lat

Radni zgłaszają, wójt wyjaśnia

GM. RUDA-HUTA Podczas ostatniej sesji rady gminy wójt Kazimierz Smal skorzystał z okazji i w czasie omawiania swojego raportu z działalności pomiędzy sesjami odniósł się do kilku problemów, jakie radni sygnalizowali podczas ostatnich, marcowych obrad.

Radny **Bogdan Sawicki** poruszał problem pozostawiania odpadów w miejscach publicznych np. na przystankach. Wójt Smal zapewnił, że sprawa została przedstawiona zakładowi usług komunalnych, a ten postara się usuwać zauważone, dzikie wysypiska. Wójt zaznaczył, że nie jest realne, aby taki „objazd" kontrolny po terenie gminy odbywał się codziennie rano, ale w miarę możliwości pracownicy będą starali się dbać o porządek we wskazanych przez radnego miejscach.

Radna **Leokadia Walczuk** poruszała z kolei temat dotyczący prac drogowych, a właściwie remontów bieżących, jakie, jej zdaniem, powinny zostać wykonane na kilku odcinkach dróg – zarówno tych utwardzonych, jak i nieutwardzonych.

- Dróg utwardzonych jeszcze nie remontujemy, ponieważ nie pozwalają na to do końca warunki pogodowe. Wyjątkiem są oczywiście miejsca, gdzie występują bardzo duże, zagrażające bezpieczeństwu ubytki. Kiedy tylko pogoda ulegnie poprawie, uzupełnimy masę na drogach asfaltowych, a te gruntowe również będziemy remontowali w ramach dostępnych możliwości organizacyjnych – zapewniał w trakcie obrad wójt Smal.

Włodarz gmin odniósł się również do problemu intensywnej „działalności" populacji bobrów, na co zwracał uwagę radny **Mirosław Bartosz**.

- Skierowaliśmy w tej sprawie pisma do Starostwa Powiatowego w Chełmie, do Lubelskiej Izby Rolniczej i do Wód Polskich - powiedział.

RC

6627
Chełmski Dom Pogrzebowy
Firma Łukowiec
Organizujemy pogrzeby na wszystkich cmentarzach i zajmujemy się transportem międzynarodowym zmarłych.
Chełm ul. Szpitalna 49
82 564 36 07
602 469 287
www.lukowiec.pl
■ Przeprowadzamy kremację w ciągu kilku godzin.
■ Posiadamy własną kaplicę i chłodnię.
Nasza firma jest Zarządcą Cmentarza Parafialnego w Chełmie przy ul. Lwowskiej.
Wszystkie czynności związane z pogrzebem, ekshumacją, pracami kamieniarskimi i budowlanymi muszą zostać uzgodnione w naszym biurze:
USŁUGI CAŁODOBOWE - BEZGOTÓWKOWE
Wypłacamy Zasiłki Pogrzebowe ZUS i KRUS Przed Pogrzebem

Kompleksowe Usługi Pogrzebowe
KOMPLEKS
Zakład Usług Pogrzebowych

24h
Chełm, ul.Rejowiecka 93
Rejowiec Fabr., ul. Dworcowa 4
82 566 40 53
502 791 454
2640

ORSZAK
NOWA WYŻSZA JAKOŚĆ
USŁUGI POGRZEBOWE
Chełm: ul. Pijarska 3, ul. Szpitalna 6
697 718 454, 724 718 454
6988

eprasa.pl ed9832be4a

KRASNYSTAW Czy mieszkańcy doczekają się drogi w miejscu bagna?

Cegielniana tylko z nazwy

Głębokie na kilkadziesiąt centymetrów koleiny, błoto i wyboje. Bynajmniej nie jest to opis odcinka trasy dla doświadczonych kierowców terenowych, a ponura rzeczywistość, z jaką zmagają się właściciele posesji znajdujących się raptem 2,5 km od centrum Krasnegostawu. Od lat nie mogą doprosić się urzędników, by stworzyli im cywilizowane warunki dostępu do nieruchomości.

Sprawa ciągnie się od kilku lat. Mieszkańcy najbardziej zainteresowani problemem (historia dotyczy zaledwie kilku właścicieli posesji) tracą już cierpliwość. A ponieważ wieloletnie rozmowy z przedstawicielami magistratu nie przyniosły do tej pory żadnego skutku, skontaktowali się z naszą redakcją.

– Urząd miasta się na nas „wypina". W dokumentacji, jaką otrzymałam z magistratu, wyraźnie jest wskazane, że moja nieruchomość znajduje się przy drodze publicznej. Tymczasem jest to fikcja, bo ze wspomnianej drogi nic już nie zostało, poza wpisem na mapach. Musimy się więc ratować jazdą w pasie drogowym obwodnicy i częściowo po łąkach. Innej opcji nie ma – przekazuje nam jedna z Czytelniczek. – Topimy swoje samochody, urywamy przeguby, a sytuacja dalej nie ulega zmianie. Powiem szczerze, że raz w miesiącu mój samochód jest w naprawie. W ubiegłym roku na tej „drodze" utopiliśmy samochód terenowy z napędem na 4 koła. W tych koleinach auto ugrzęzło i zawisło – dodaje.

Z jej relacji wynika, że mieszkańcy feralnych posesji czasem w ogóle nie mają możliwości dotarcia do działek. Przyznają, że droga nie jest w żaden sposób zabezpieczana, równana czy utwardzana. Kiedy zaś robią coś we własnym zakresie, mimo że przecież to nie oni powinni być tym obarczani, wystarcza to z reguły do pierwszych deszczów. Od lat szukają pomocy w lokalnym samorządzie. Z ich słów wynika, że już dwa lata temu obiecano im załatwienie tej sprawy. Wydano decyzję, że urząd miasta wykupi część łąk w celu doprowadzenia dojazdu do odseparowanych posesji. Wydzielono tereny działek pod tę drogę. I w tym momencie wkroczyli… sąsiedzi. Sprzeciwili się powstaniu inwestycji. Tylko że oni, w przeciwieństwie do tych „zbuntowanych", mają zapewnione dojazdy do swoich posesji z innej strony.

– My takiej możliwości nie mamy. Słyszeliśmy od nich argumenty, które - prawdę mówiąc - nie bardzo do nas trafiają. Bo podziwiać przyrodę i naturalne ukształtowanie terenu moglibyśmy, gdyby zapewniono nam podstawowe potrzeby, które istnieją tylko fikcyjnie (formalnie droga do osamotnionych działek istnieje przyp. red.). Zresztą to brzmi trochę dziwnie, zważywszy na to, że nieopodal biegnie obwodnica. Dziwię się, że niektórym sąsiadom nie przeszkadza fakt, że ani pojazdy MPGK-u, ani wozy asenizacyjne nie mają dojazdu do ich posesji – dodaje sfrustrowana Czytelniczka.

Miłość sąsiedzka w polskim wydaniu

Kobieta podkreśla, że nie chce wojny z sąsiadami, ale zupełnie nie rozumie ich nastawienia. Nie zamierza również ustępować i będzie bronić swoich podstawowych praw. Na szczęście do tej pory nie wydarzyła się sytuacja wymagająca pilnego dojazdu służb. Ciężkie pojazdy strażackie, czy przystosowane głównie do ruchu po utwardzonych nawierzchniach karetki pogotowia po prostu nie dotrą na miejsce.

– Mieszkający za nami sąsiad przez pół roku nie wyjeżdżał z domu, mimo iż posiada dwa samochody. Nie miał jak. Z racji tego, że nie ma on dostępu do wodociągu, ani nie posiada studni, przez ten czas na rowerze dowoził sobie wodę w bukłakach, zaliczając w koleinach niejedną wywrotkę. A tymczasem sąsiadka przygląda się wszystkiemu przez lornetkę. Na zebraniach komentowała, że to wszystko przez to, że jeżdżąc tamtędy autami, zniszczyliśmy drogę. Ale na zrobienie porządnego przejazdu nie pozwoli, bo „będzie brudzić sobie buty". Inny sąsiad na jednym ze spotkań w tej sprawie powiedział nam, że boli go serce, jak widzi, jak my się zakopujemy, grzebiemy w tym błocie i wyciągamy z błota samochody. Ale jednocześnie sprzeciwia się jakiejś sensownej szutrówce… – dziwi się nasza Czytelniczka.

Przez spór pomiędzy stronami sprawa trafiła „wyżej", do urzędu marszałkowskiego. Urzędnicy z Lublina stwierdzili, że wszyscy mieszkańcy muszą mieć zapewniony dojazd do swoich posesji. We wrześniu tamtego roku decyzja wojewódzkiego organu była już prawomocna.

Działań na horyzoncie brak

– Zastępca burmistrza obiecał mi, że za chwilę rozpoczynają działania. Oczywiście nic takiego nie miało miejsca. Zamiast tego jakieś dwa tygodnie później odbyło się spotkanie mieszkańców, na którym przeprowadzono głosowanie za wykonaniem przejazdu. Głosy mieszkańców podzieliły się równo na pół. Oczywiście przeciw inwestycji głosowali ci sąsiedzi, którzy mają zapewnione inne dojazdy. Miasto zaś umyło ręce, nie opowiadając się po żadnej ze stron. Widać jesteśmy „za mali" i nieistotni, żeby słuchać naszych próśb. Ciężko nam nie odnieść wrażenia, że miejscy urzędnicy jednych mieszkańców traktują inaczej, a innych inaczej… – dodaje nasza rozmówczyni.

Mówi także, że ona i jej sąsiedzi nie mają wygórowanych wymagań i wcale nie oczekują szerokiej, asfaltowej jezdni. Proszą tylko o jakiekolwiek utwardzenie czy tego przebiegającego przez łąki odcinka, czy starej drogi tak, żeby mieli jakikolwiek przejazd „suchą nogą". Podkreśla, iż rozumieją, że o pieniądze może być ciężko. Ale skoro proszą już od tylu lat, to może udałoby się wygospodarować jakieś środki na samo kruszywo, które nie będzie tak łatwo wymywane.

Wsparcia mieszkańcom po raz kolei udzielił wiceprzewodniczący Rady Miasta w Krasnymstawie **Marcin Wilkołazki**.

– Ci biedni ludzie, aby dotrzeć do swoich domów, zmuszeni są do korzystania z pasa drogowego obwodnicy oraz jazdy po prywatnych łąkach. Taka sytuacja jest po pierwsze wątpliwa prawnie, a po drugie, przez podmokły teren przejazd tamtędy od jesieni do wiosny lub po intensywnych letnich opadach jest wręcz niemożliwy, nawet samochodem terenowym – zauważa.

Cierpliwość kluczem do sukcesu

Na przedstawione zarzuty odpowiedział burmistrz Krasnegostawu, **Robert Kościuk**. Deklaruje on, że samorządowcy ani na chwilę nie zapomnieli o problemie i bardzo chcą pomóc mieszkańcom. Zdaniem burmistrza istnieją jednak obiektywne okoliczności uniemożliwiające realizację działań już w tej chwili.

– Dwa lata temu w budżecie miasta przeznaczyliśmy środki na załatwienie tej sprawy i poprawę przejezdności i dojazdu do rzeczonych nieruchomości. Problem pojawił się z momentem, kiedy otrzymaliśmy informację z Generalnej Dyrekcji Dróg Krajowych i Autostrad o planowanych w tamtej okolicy różnych rozwiązaniach inżynieryjnych związanych z budową trasy ekspresowej S17. Jedno z nich zakładało zjazd na ul. Cegielnianą z ronda, które miało być wykonane przy wiadukcie, który obecnie znajduje się nad obwodnicą. W związku z tym, że nie byliśmy w stanie ustalić, jaka będzie niweleta (projektowany profil terenu, przyp. red.) tego zjazdu, ponieważ mamy tam dość dużą różnicę poziomów, postanowiliśmy się wstrzymać do momentu, aż nie uzyskamy takiej informacji. Na ten moment wiemy, że GDDKiA dla tego odcinka ekspresówki jest po przetargu i w tej chwili trwa analiza ofert i w ciągu najbliższych dni ma być wyłoniony wykonawca zadania. Musimy zatem czekać – twierdzi Kościuk.

Burmistrz przekazał nam także, że pozostaje z mieszkańcami w stałym kontakcie. W tym roku widzieli się już dwa razy na różnych spotkaniach. W czasie tych zebrań urzędnicy mieli tłumaczyć, na czym polega cała zawiłość sytuacji.

– Jesteśmy po rozmowach, bo dostaliśmy pierwsze materiały od Instytutu Kolejnictwa, który na nasze zlecenie przygotowuje nam projekt alternatywnego przebiegu kolei dużych prędkości w korytarzu drogi ekspresowej. W związku z tym też nie możemy na ten moment wykonać żadnego ruchu. Mówiąc kolokwialnie, na razie mamy związane ręce – przekazuje „szef" krasnostawskiego magistratu.

Burmistrz podkreśla również, że nie może swobodnie dysponować środkami na różne zadania, tym bardziej że zarządza publicznymi pieniędzmi, z których samorząd jest rozliczany. Zarysowuje jednak pewną perspektywę czasową na realizację konkretnych działań.

– Jesteśmy już coraz bliżej tych wszystkich projektowych rozwiązań. Jak będziemy mieli czarno na białym, jak będzie wyglądała niweleta, jeżeli chodzi o zjazdy, jak będą wyglądały przebiegi tras czy to kolejowych, czy to S17, to wtedy jesteśmy gotowi „z automatu" przystąpić do przygotowania drogi dojazdowej do żalących się mieszkańców. Cały czas mamy to na myśli i naprawdę jest nam niezręcznie powtarzać, że muszą się uzbroić w cierpliwość. Widać jednak wyraźnie, że jesteśmy coraz bliżej momentu, w którym będziemy posiadali najistotniejsze dla nas dane. Jakbyśmy do tego tematu podchodzili 5-6 lat wcześniej, kiedy nie wiedzieliśmy jeszcze o przebiegach drogi ekspresowej, to wyglądałoby to inaczej. Ale w momencie, w którym od przynajmniej dwóch lat jesteśmy świadomi, że ten teren brany jest pod uwagę w założeniach GDDKiA, to tym samym nie możemy prowadzić tam żadnej inwestycji – kwituje Kościuk.

TK

II Kongres Małych i Średnich Miast

CHEŁM Podczas trzydniowego kongresu podsumowana zostanie dotychczasowa krajowa i lokalna polityka rozwojowa. Omówiona zostanie też analiza rozwojowych deficytów oraz efekty wdrażanych polityk.

Od 19 do 21 kwietnia w Chełmskiej Bibliotece Publicznej odbywać się będzie II Kongres Małych i Średnich Miast. Wydarzenie organizowane jest przez Związek Miast Polskich, Unię Miasteczek Polskich oraz miasto Chełm.

Głównym celem kongresu jest podsumowanie lokalnych i krajowych polityk, które kierowane są do małych i średnich miast. Na kongres zaplanowana jest seria debat, które dotyczyć będą m.in. potencjału turystycznego małych i średnich miast, rozwoju biznesu i innowacyjności, polityki rozwoju miast i lokalnych inwestycji oraz skutków

fot. Urząd Miasta Chełm

wojny na Ukrainie (z udziałem **Pawła Szefernakera**, pełnomocnika rządu ds. uchodźców). W dyskusji wezmą udział m.in. prezydenci: Chełma (**Jakub Banaszek**), Przemyśla (**Wojciech Bakun**), Rzeszowa (**Konrad Fijołek**) i burmistrz Hrubieszowa (**Marta Majewska**).

19 kwietnia (pierwszy dzień) to przede wszystkim inauguracja kongresu i omówienie kwestii organizacyjnych. Zaplanowane jest też seminarium pn. „Rola infrastruktury strategicznej kraju dla rozwoju małych i średnich miast oraz ich obszarów funkcjonalnych" z udziałem **Tomasza Żukowskiego**, generalnego dyrektora Dróg Krajowych i Autostrad.

Drugiego dnia (20 kwietnia) odbywać się będą obrady plenarne. Potrwają od godz. 10 do 18. Tego dnia wystąpi m.in. minister **Grzegorz Puda**. Opowie on o polityce rządu RP wobec małych i średnich miast.

Ostatni dzień kongresu (21 kwietnia) będzie podsumowaniem całego wydarzenia przez organizatorów (przedstawicieli Związku Miast Polskich, Unii Miasteczek Polskich i miasta Chełm) oraz szefa rządu **Mateusza Morawieckiego**.

Wydarzenie objęte jest honorowym patronatem Prezesa Rady Ministrów **Mateusza Morawieckiego** oraz ministra Funduszy i Polityki Regionalnej **Grzegorza Pudy**.

dw

Kolejny rolniczy protest tuż po świętach

GM. DOROHUSK Już 12 kwietnia o 10 rozpocznie się trzydniowy protest rolników zrzeszonych w NSZZ Rolników Indywidualnych „Solidarność". Powodem, dla którego producenci rolni pojawią się na trasie do przejścia granicznego Dorohusk-Jagodne, jest niekontrolowany napływ zbóż z Ukrainy. Rolnicy są niezadowoleni z rozwiązań, jakie do tej pory zaproponował w tej sprawie polski rząd.

- Protest potrwa do 14 kwietnia do godz. 23.59. Będziemy blokować drogę krajową nr 12 na wysokości skrzyżowania z drogą 816 oraz drogi serwisowe – informuje Solidarność Rolników Indywidualnych na swoim profilu społecznościowym.

Na tym jednak poświąteczna akcja protestacyjna organizacji się nie skończy. Już 13 kwietnia Zachodniopomorska Rada Wojewódzka Solidarności Rolników Indywidualnych pojawi się w Szczecinie – w tym dniu Szczecin znów zostanie zablokowany przez kolumny ciągników. Rozpoczęcie akcji na placu Solidarności przewidziane jest na godzinę 11.

Tego samego dnia Dolnośląska Rada Wojewódzka NSZZ RI „Solidarność" organizuje protest, który będzie polegał na przejeździe kolumny ciągników z miejscowości Kostomłoty do Środy Śląskiej. Rolnicy będą poruszali się drogą krajową nr 94. Zgromadzenie odbędzie się na parkingu samochodów ciężarowych przy drodze krajowej 94 w miejscowości Juszczyn. Początek akcji o godz. 11.

RC

eprasa.pl ed9832be4a

Podopieczni schroniska potrzebują naszego wsparcia

CHEŁM Schronisko Markot w Chełmie, nad którym opiekę sprawuje Stowarzyszenie MONAR, ma już prawie 23 lata. Przez ten czas pomogło wielu bezdomnym. Jednak często samo potrzebuje wsparcia...

fot. wikimapia.org

Markot w Chełmie (ul. Kąpieliskowa 28) funkcjonuje od 2000 r. Pracuje tam 5 osób na etatach oraz trzech wolontariuszy. W schronisku pomoc mogą znaleźć bezdomni (nieposiadający stałego meldunku), którzy ukończyli 18. rok życia. Warunkiem jest chęć zmiany sytuacji, w jakiej się znaleźli oraz wola wyjścia z nałogu (często podopieczni mają problem alkoholowy).

- Przyjęcie do schroniska jest poprzedzone rozmową z opiekunem lub dyrektorem placówki i wstępnym wywiadem dotyczącym sytuacji życiowej oraz stanu zdrowia, przebiegiem choroby alkoholowej, jeśli z takową mamy do czynienia. Osoby kierowane są decyzją administracyjną po zbadaniu sytuacji rodzinnej przez ośrodek pomocy społecznej. Następnie sporządzana jest karta podopiecznego, wydajemy środki higieny osobistej, odzież i umieszczamy osobę w pokoju mieszkalnym - mówi **Anna Adwent**, dyrektor schroniska, która pracuje tam już 7 lat.

Pracownicy pomagają podopiecznym nie tylko w zaaklimatyzowaniu się w schronisku, ale również w umówieniu potrzebnych wizyt lekarskich, stworzeniu CV czy rejestracji w Powiatowym Urzędzie Pracy w Chełmie. Wspierają też podczas szukania pracy. Jeśli któryś z podopiecznych opuszcza schronisko, może liczyć na pomoc w przeprowadzce.

Dzień w schronisku wygląda tak, jak zwykły dzień każdego z nas. Po pobudce jest śniadanie, dyżury (żeby każdy z podopiecznych miał zajęcie), obiad, kolacja. Cały dzień jest zorganizowany tak, żeby każdy popracował, ale i miał czas na odpoczynek i relaks.

W schronisku Markot przebywają głównie osoby po 50 roku życia. Są samotne, opuszczone przez rodzinę, często niepełnosprawne w lekkim stopniu. Niekiedy trafiają tu osoby młodsze, głównie kobiety. W ostatnich latach więcej osób zgłasza się o pomoc. Obecnie w placówce mieszka 45 mężczyzn i 23 kobiety.

- Mamy różnych mieszkańców. Także takich, którzy zostali pozbawieni swojego dorobku życia np. przez własne dzieci, osoby, które były źle traktowane przez swoje rodziny i trafiły tutaj, bo zostały z niczym, czasami z długami, bo brały pożyczki dla dzieci. U nas mają zapewnione wszystko. Mamy też młodych ludzi, którzy są bardzo pogubieni, bywali w ośrodkach zamkniętych, gdzie już nie mają wstępu. Więc nasze schronisko, we współpracy z ośrodkami opieki społecznej, przyjmuje takich ludzi, bo zwyczajnie nie mają się gdzie podziać. Mamy nie tylko osoby z Chełma, są ludzie z Gdańska, z Poznania, z całej Polski... - mówi **Ewelina**, pracownica schroniska.

Są tu osoby, które dzięki pomocy pracowników placówki, wychodzą „na prostą". Mają pracę, mieszkanie. W schronisku na nowo uczą się tego, że ktoś może pomóc, i to bezinteresownie. Często trafiają tu osoby, które nie potrafią nawet włączyć telefonu, nie wiedzą, jak obsługuje się pilota do telewizora...

- U nas mają przede wszystkim kontakt z drugą osobą. Staramy się organizować im kursy, są też tacy, którzy chodzą codziennie do pracy. Potrzebujący mają stały kontakt z psychologiem. Znam wiele osób, które dostały drugie życie, właśnie dzięki pobytowi w takiej placówce - dodaje pani Ewelina.

Głównym źródłem utrzymania schroniska są opłaty za każdego mieszkańca, które ponosi gmina, w której ostatnio zameldowany był bezdomny. W przypadku, kiedy podopieczny posiada swoje świadczenie, opłaca pobyt w mniejszej lub większej części. Bardzo pomagają też mieszkańcy naszego miasta, którzy przekazują do schroniska odzież, bieliznę czy obuwie. Okoliczne instytucje (np. PCK, Bank Żywności w Lublinie) dostarczają również długoterminową żywność m.in. makarony, konserwy, kasze, ryż, koncentraty, ryby, groszek konserwowy, buraczki, mleko, dżemy, olej roślinny, płatki kukurydziane czy pasztet.

- Teraz potrzebujemy odzieży: kurtek wiosennych, bielizny damskiej i męskiej, środków opatrunkowych i higieny osobistej. Szukamy pralki automatycznej, sprawnej, może być używana. Mamy jedną, którą otrzymaliśmy od urzędu miasta. Jesteśmy za nią bardzo wdzięczni, aczkolwiek jedna na nasze potrzeby jest niewystarczająca... - mówi Adwent.

Jeśli ktoś może i chce pomóc podopiecznym schroniska, może przekazywać dary bezpośrednio do placówki przy ul. Kąpieliskowej 28. **dw**

Kreską i barwą

CHEŁM Autoportrety i portrety bliskich chełmianina Adama Puławskiego, będzie można oglądać w warszawskim Ursynowskim Centrum Kultury „Alternatywy".

14 kwietnia (piątek) o godz. 19 odbędzie się tam wernisaż jego prac. Wystawa składa się z kilkudziesięciu autoportretów oraz portretów jego przyjaciół, bliskich i znajomych.

Z jednej strony w pracach dominują kreski rysowane ołówkiem, cienkopisem oraz pastelami, z drugiej zaś można zauważyć zabawę barwą, plamą z użyciem akwarelowych farb. W jego portretach można odnaleźć zamiłowanie artysty do prac Henri Matissa, Egona Schielego, Kees van Dongena, polskich kolorystów i nurtu z lat 80. XX wieku. Rysunki zaś nawiązują do jego fascynacji pracami Pabla Picassa, Matissa oraz Edgara Degasa.

Wstęp wolny. **dw**

Rektor UMCS odwiedził II LO

CHEŁM Uczniowie II Liceum Ogólnokształcącego w Chełmie mieli okazję spotkać się z prof. dr. hab. Radosławem Dobrowolskim, aktualnie rektorem UMCS, ale również dreszczykiem. Rektor jest absolwentem II LO. Wspominał lata szkolne, opowiadał o karierze zawodowej oraz swoich obowiązkach i zadaniach na UMCS.

fot. nadesłane od II LO

W piątek (24 marca) II Liceum Ogólnokształcące w Chełmie gościło rektora UMCS w Lublinie prof. dr. hab. **Radosława Dobrowolskiego**. Lubelską uczelnią kieruje od 2020 r. Poza tym jest profesorem nauk o Ziemi, paleogeografem oraz geomorfologiem. Dla dreszerczyków jest kimś jeszcze - absolwentem ich szkoły.

- Spotkanie z młodzieżą miało formę wywiadu przeprowadzonego przez redaktorki szkolnej gazetki „Dreszerczyk": **Kalinę Stopę** i **Patrycję Joachimowicz** z klasy 3c o profilu dziennikarskim. Pytania dotyczyły lat szkolnych w naszym liceum, kariery zawodowej, badań naukowych, wyjazdu na Spitzbergen, obowiązków i zadań rektora. Nie brakowało również pytań publiczności, od poważnych, dotyczących planów rozwoju uczelni, po te, które dotyczyły zainteresowań muzycznych i literackich naszego gościa - mówi **Marta Klasura**, nauczycielka w II LO.

W odpowiedziach rektora nie zabrakło ciekawych anegdot. Na zakończenie spotkania miała miejsce projekcja filmu dokumentalnego dotycząca wyprawy lubelskich naukowców - polarników na stację naukową „Calypso" na Spitzbergenie, która należy do Uniwersytetu Marii Curie Skłodowskiej w Lublinie.

Z rektorem UMCS przyjechali również dr **Paweł Wojtanowicz**, adiunkt Wydziału Nauk o Ziemi i Gospodarki Przestrzennej. Dla klasy 2b (profil menadżerski) przeprowadził on wyjątkową lekcję geografii „Uchem po mapie" oraz **Beata Pietryczuk**, specjalista komunikacji społecznej, która w wyjątkowy sposób zachęcała klasę 3d (profil prawniczy) do udziału w rekrutacji na różne kierunki UMCS.

- Wizyta pana rektora to kolejny, bardzo owocny wynik współpracy II LO w Chełmie jako szkoły partnerskiej Uniwersytetu Marii Curie Skłodowskiej w Lublinie. W listopadzie odwiedziła nas pani prof. **Dorota Kołodyńska**, prorektor ds. studentów i jakości kształcenia, a nasza młodzież z przyjemnością korzysta z oferty edukacyjnej uczelni. Byliśmy na wykładach, warsztatach i laboratoriach z: biologii, chemii, geografii, prawa, ekonomii, fizyki, dziennikarstwa i języków obcych - dodała Klasura.

Koordynatorem współpracy z UMCS jest właśnie Marta Klasura, zarówno absolwentka II LO, jak i UMCS. Piątkowe wydarzenie zorganizowane zostało we współpracy z **Katarzyną Krzysteczko-Wróbel**, **Zofią Płocienniak**, **Kingą Krawczyk**, **Łukaszem Łukiewiczem** i **Andrzejem Ślepaczukiem**. W organizację włączyli się również uczniowie klady 3b (menadżerskiej) oraz 3a (politechnicznej). **dw**

Trenuj z wojskiem

CHEŁM Ruszyły kolejne szkolenia wojskowe dla chętnych Polaków. 8-godzinne sobotnie spotkania są bezpłatne i prowadzą je instruktorzy wojskowi.

fot. nadesłane od ppor. Alicji Kowalskiej

Rozpoczęła się 3. edycja projektu „Trenuj z wojskiem". Tym razem jej hasło brzmi: „Trenuj z wojskiem wiosna-lato". Szkolenia zaplanowano w soboty, trwają 8 godzin. Realizowane będą do 22 lipca. Uczestnicy poznają podstawowe obronne i wojskowe umiejętności. Nauczyć się będą mogli m.in. walki wręcz, podstaw posługiwania się bronią, reagowania na alarmowe sygnały, udzielania medycznej pomocy czy przetrwania w trudnych warunkach. Szkolenia prowadzą doświadczeni żołnierze, bardzo często są nimi weterani zagranicznych misji.

W tej edycji jest również nowość - tematyczne weekendy. Za każdą sobotę odpowiada inna jednostka z różnych specjalności i sił zbrojnych. Jest to urozmaicona forma projektu. Każdy weekend ma też inny motyw przewodni. Na „pierwszy rzut" poszły jednostki wojsk lądowych. Później uczestnicy będą gościć w siłach zbrojnych, marynarce wojennej, uczelniach wojskowych, jednostkach artylerii, rozpoznania, aeromobilnych oraz wielu innych. Dzięki temu zaprezentowany zostanie cały przekrój polskich sił zbrojnych. Projekt przeprowadzony jest w całej Polsce.

Zapisy cały czas trwają. Można ich dokonać w ponad 40 jednostkach w całym kraju. Należy wejść na stronę https://wcrchelm.wp.mil.pl/pl/ lub strony jednostek i dowództw wojskowych, gdzie znajdują się dane kontaktowe.

W zgłoszeniu należy podać imię, nazwisko, wiek i dowolny kontakt (e-mail, telefon, komunikator, kontakt osobisty).

Szkolenia kierowane są do obywateli Polski w wieku 15-65 lat. Wyżywienie i ubezpieczenie zapewniają organizatorzy szkoleń. **dw**

eprasa.pl ed9832be4a

KRASNYSTAW Oburzony złożył skargę do komendanta...

Kierowcę karetki zatrzymała policja

Ratownik medyczny - kierowca, prowadzący ambulans w czasie interwencji medycznej, został zatrzymany przez krasnostawskich policjantów i ukarany mandatem za nieustąpienie pierwszeństwa na przejściu dla pieszych. Złożył oficjalną skargę na funkcjonariusza, który - według niego - wstrzymał działania zespołu ratownictwa medycznego. Według policji interwencja była jak najbardziej zasadna.

Do zdarzenia doszło 22 marca. Mężczyzna pełnił wtedy dyżur w Zespole Ratownictwa Medycznego w Krasnymstawie. Jechał do Kraśniczyna, do osoby potrzebującej pomocy.

– Otrzymując zlecenie wyjazdu, zostaliśmy poinformowani przez dyspozytora, że ze względu na brak wolnych ambulansów pacjentka czeka już 20 minut. W związku z tym pospiesznie wyruszyliśmy na akcję – opowiada ratownik. - Niestety, na ulicy Mostowej zatrzymał nas nieoznakowany radiowóz. Funkcjonariusze drogówki twierdzili, że widzieli na własne oczy, jak kilkaset metrów wcześniej, na wysokości rynku miejskiego, rzekomo nie ustąpiłem pierwszeństwa pieszym. W związku z tym jeden z nich kazał mi zabrać ze sobą dokumenty i przejść do radiowozu – relacjonuje. I dodaje: – Oczywiście poinformowałem policjanta, że jesteśmy w trakcie akcji ratowniczej i jedziemy do pacjentki, której stan jest nieznany, a która czeka już około 20 minut. Podałem swoje dane osobowe i zaproponowałem przesunięcie czynności na czas po powrocie z Kraśniczyna, deklarując, że sam stawię się w komendzie – dodaje nasz rozmówca.

Z przekazanych nam informacji wynika, że policjanci nie byli skorzy do współpracy. W tym czasie obserwujący sytuację na GPS-ie dyspozytor ponaglał załogę karetki. Kiedy dowiedział się o interwencji policji, poprosił o rozmowę telefoniczną z funkcjonariuszem prowadzącym czynności. Ten jednak odmówił. I jednocześnie zaznaczył, że odjechanie w tym momencie będzie jednoznacznie traktowane jako ucieczka z miejsca zdarzenia.

Kierowca karetki: Powinniśmy w takich sytuacjach współpracować...

– Chciałbym wyraźnie zaznaczyć, że nie chodziło o to, żebym uniknął odpowiedzialności. Od wielu lat jestem również egzaminatorem w Wojewódzkim Ośrodku Ruchu Drogowego i uważam, że jestem człowiekiem dojrzałym i rzetelnie wykonującym swoje obowiązki. W całej sprawie chodzi mi o przestawienie pewnych priorytetów. Przecież wezwanie do zagrożenia ludzkiego zdrowia i życia powinno być traktowane przez wszystkie służby nadrzędnie – przekonuje ratownik. - Tymczasem policjanci nie reagowali na prośby ani na powoływanie się na konkretne przepisy dotyczące ratowania zdrowia i życia ludzi. Powinniśmy ze sobą współpracować dla dobra mieszkańców, a nie trzymać się kurczowo litery prawa. Działaliśmy w stanie wyższej konieczności i brak sygnałów świetlnych i dźwiękowych nie ma tu znaczenia. Poruszaliśmy się bez nich, bo tak zadecydował dyspozytor… – twierdzi nasz rozmówca.

Poza tym wątpi, czy policjanci widzieli dobrze jego rzekome przewinienie, bo poruszali się kilka pojazdów za karetką.

- Nie mieli więc dobrego oglądu ani nie dysponowali nagraniem wideo - argumentuje.

Mimo wszystko mandat przyjął... i złożył oficjalną skargę na funkcjonariusza, który według niego zachowywał się arogancko i nieprofesjonalnie, do komendanta krasnostawskich policjantów.

Policja: To była reakcja na poważne wykroczenie

Nie znamy jeszcze treści odpowiedzi szefa krasnostawskich policjantów, nadkomisarza **Szymona Mroczka**, mamy jednak komentarz w tej sprawie od jego rzeczniczki.

Jak się dowiedzieliśmy, tego dnia funkcjonariusze uczestniczyli w ogólnopolskiej akcji „NURD" (Niechronieni Uczestnicy Ruchu Drogowego, przyp. red.), mającej na celu zapobieganie i zwalczanie zachowań powodujących zagrożenia dla pieszych i rowerzystów.

– Pełniący tego dnia służbę policjanci zatrzymali karetkę, która jechała bez użycia sygnałów świetlnych i dźwiękowych. W praktyce oznacza to, że kierujący ambulansem ma obowiązek stosowania się do wszystkich przepisów ruchu drogowego. Zatrzymanie pojazdu nie było rutynową kontrolą, a reakcją na poważne wykroczenie, jakiego dopuścił się kierujący – informuje podkomisarz **Jolanta Babicz**, oficer prasowa KPP w Krasnymstawie.

I dodaje, że w związku z tym nie mogło być mowy o choćby czasowym odstąpieniu od czynności.

- Policjanci działają wedle określonych procedur, których nie mogą dowolnie interpretować. Ponadto mężczyzna, który prowadził karetkę, jak sam podkreśla, jest egzaminatorem kandydatów do otrzymania prawa jazdy. Powinien zatem mieć świadomość zagrożenia, jakie spowodował i jakie mogło mieć ono konsekwencje. Wobec zaistniałej sytuacji policjanci nie mieli innej możliwości, jak zareagować stanowczo na łamanie prawa - dodaje rzeczniczka.

Z racji złożenia oficjalnego zażalenia na zachowanie policjantów sprawa wyjaśniana jest w ramach postępowania skargowego. **TK**

REGION I już po „okrągłym stole". Rolnicy czują się po raz kolejny oszukani...

Było porozumienie, ale nie na długo

Zamojskie Towarzystwo Rolnicze, przewodzące zrzeszeniu środowisk rolniczych „Oszukana Wieś", poinformowało o wynikach rozmów, jakie odbyły się 29 marca z byłym już ministrem Rolnictwa i Rozwoju Wsi Henrykiem Kowalczykiem. Spotkanie nazwano roboczo „okrągłym stołem", bowiem rolnicy liczyli na to, że uda się w końcu wypracować efektywne rozwiązania, które wpłynęłyby na kształt obecnej, bardzo niekorzystnej dla nich, sytuacji na rynku zbóż. Czy rozmowy przyniosły spodziewane efekty?

źródło: Pixabay / ZTR

Za wymierny efekt spotkania środowisk rolniczych z ministrem uznać można dokument zatytułowany „Podsumowanie okrągłego stołu rolniczego", którego kształt zaakceptował i sygnował swoim nazwiskiem minister. To lista wypracowanych wspólnie rozwiązań, które **Kowalczyk** zobowiązał się spełnić.

Co się na niej znalazło? W punkcie pierwszym zapisano, że rząd RP wystąpi do Komisji Europejskiej o przywrócenie ceł na zboża, jakie napływają do Polski z terenu Ukrainy. Padło również zapewnienie o wzmocnieniu kontroli na granicy. Dalszy transport danego ładunku ma zostać wstrzymany do uzyskania wyników badania przewożonego towaru. Pojawił się również zapis o przeznaczeniu 600 mln zł na wsparcie sektora producentów pszenicy i kukurydzy, choć należy podkreślić, że zapewnienie o tej kwocie padło już wcześniej. W dokumencie zapisano również rozwiązanie opierające się na dopłatach do transportu, z których skorzystać mieliby rolnicy i podmioty zajmujące się skupem i sprzedażą zbóż. Mowa jest o kwotach odpowiednio 100, 150, 200 zł do 1 tony pszenicy lub kukurydzy w zależności od odległości od portów bałtyckich (najwięcej mieliby otrzymać ci producenci i przedsiębiorcy, którzy funkcjonują najdalej od portów).

Mowa jest również o tym, że opróżnione zostaną magazyny zbożowe przed kolejnymi, tegorocznymi żniwami. Cel ten ma zostać osiągnięty poprzez zwiększenie eksportu do krajów afrykańskich i ma rozpocząć się najpóźniej 12 kwietnia. Na liście zobowiązań ujęto też pomysł budowy silosów i magazynów bez pozwolenia na budowę. Rząd zobowiązał się ponadto do uruchomienia systemu dopłat do budowy dodatkowych silosów. W punkcie 9. mowa jest o preferencyjnych kredytach płynnościowych z oprocentowaniem 2%. Mają one pomóc rolnikom w pokryciu dotychczasowych strat i kosztów związanych z bieżącym sezonem zasiewów i zbiorów. O pożyczkach mowa jest również w przypadku podmiotów skupowych. Te miałyby pozyskiwać dodatkową pomoc z Krajowego Ośrodka Wsparcia Rolnictwa. Ostatnim zapisem, jaki ujęto w podsumowaniu, jest zapewnienie o nowelizacji ustawy o biopaliach do końca maja 2023 roku.

Prezes Zamojskiego Towarzystwa Rolniczego **Marcin Sobczuk** przypomina, że ostatnie spotkanie z ministrem trwało 11 godzin i było pierwszym od trzech miesięcy (momentu, kiedy organizacja pojawiła się na proteście w Hrubieszowie), które można uznać za pewną „jaskółkę" zmian.

- Bez większego entuzjazmu, ale możemy chyba uznać, że nasz problem został w końcu zauważony. Po raz pierwszy nie usłyszeliśmy jedynie odpowiedzi „nie da się". Nasz optymizm jest bardzo ograniczony i teraz wypada nam tylko bacznie obserwować realizację zobowiązań, jakie pojawiły się w dokumencie – wyjaśnia prezes Sobczuk.

Przewidywania, jakie prezes towarzystwa wyraził w ramach podsumowania rozmów, okazały się niestety trafne. Już we wtorek 4 kwietnia minister Kowalczyk stwierdził, że nie może zagwarantować, że cło zostanie przywrócone, ponieważ podjęcie ostatecznych decyzji w tym zakresie leży w gestii organów Unii Europejskiej.

- Nie naciskaliśmy na realizację niektórych postulatów, ponieważ wiedzieliśmy, że mogą być trudne do zrealizowania. Pan minister Kowalczyk sam zobowiązał się do ich wypełnienia. Jeśli idzie o cła, to minister zobowiązał się do tego, że zostaną one przywrócone do końca maja. Pytaliśmy o to, czy według jego oceny jest to realne, czy faktycznie uda się je przywrócić. Mówił, że tak. Teraz wycofuje się i zasłania decyzjami urzędników w Brukseli - mówi **Wiesław Gryn**, wiceprezes towarzystwa.

Gryn wyjaśnia, że nie jest to jedyny konieczny warunek unormowania rynku zbóż w Polsce. Drugim, bardzo ważnym, jest - według rozeznania rolników zrzeszonych w Oszukanej Wsi - wprowadzenie zakazu importu zboża z Ukrainy.

- Dzisiaj za ten import płaci polskie społeczeństwo. Pieniądze, które polski sektor producentów żywności ma otrzymać w ramach pomocy to środki, które pozwolą przyspieszyć wyeksportowanie tego zboża z terenu Polski. One nie są dla nas. Chcemy to jasno powiedzieć, to musi wybrzmieć. Rząd nie potrafił zorganizować szczelnego korytarza i obecnie borykamy się z konsekwencjami urzędniczej nieudolności - mówi Gryn. **RC**

POSZUKUJEMY NIERUCHOMOŚCI
W tym tygodniu
dla naszych gotówkowych klientów poszukujemy:
- kawalerki do 37 m² w Chełmie
- mieszkań 2 pokojowych na 1 lub 2 piętrze
- mieszkań na wynajem
Posiadasz jedną z powyższych nieruchomości?
Zadzwoń do nas!
Patrycja Szmagalska 518 524 828
Agnieszka Białasz 665 751 038
Angelika Urbańska 885851 179
PÓŁNOC NIERUCHOMOŚCI

eprasa.pl ed9832be4a

Trwa walka o utrzymanie inwestycji

GM. BIAŁOPOLE Duża niepewność – te dwa słowa wydają się trafnie opisywać rzeczywistość, jaka wiąże się z podejmowaniem decyzji inwestycyjnych w pierwszej połowie 2023 roku. Okazuje się bowiem, że w wielu przypadkach znaczne środki, jakie zostały przeznaczone na sfinansowanie zaplanowanych prac, nie są wystarczające, a włodarze gmin i powiatów są zmuszeni sięgnąć głębiej do kieszeni. Z tą niepokojącą prawidłowością zetknęli się również urzędnicy w Białopolu.

Oferty w kilku ogłoszonych niedawno postępowaniach były dosyć zaskakujące, o czym mówił obszernie podczas ostatniej sesji rady gminy wójt **Henryk Maruszewski**. Z większymi kosztami gmina musi liczyć się np. w przypadku zadania związanego z odnową centrum Białopola. Ostateczne będzie bowiem droższe o 280 tys., niż planowano.

- Przewidując pewne problemy związane z ogłoszonymi postępowaniami, spotkałem się 23 marca z przedstawicielem Banku Gospodarstwa Krajowego, czyli instytucji pośredniczącej w przekazywaniu dotacji z programów i funduszy rządowych, w tym z Polskiego Ładu. Omawialiśmy możliwość zmiany zakresu rzeczowego zadań, na które gmina otrzymała promesy, a w przypadku których złożone oferty będą przekraczać nasze możliwości finansowe. Rozmawialiśmy również na temat możliwości odzyskania niewykorzystanych środków w wysokości 225 tys. zł, przy pomocy których moglibyśmy pokryć różnicę kosztów, jaka wystąpiła w przypadku inwestycji w centrum – wyjaśniał w trakcie obrad wójt Maruszewski.

Chodzi o zadanie już realizowane, którego ukończenie planowane było w sierpniu 2023, a wykonawca deklaruje zakończenie robót na przełom maja i czerwca. Wiele pytań wiąże się jednak również z innymi inwestycjami. Na budowę infrastruktury sportowej przy szkole w Białopolu gmina planowała przeznaczyć 1 509 000 zł. Złożona oferta opiewała na niemal 2 150 000 zł. Różnica pomiędzy przedstawionymi kosztami a zabezpieczoną kwotą wyniosła zatem prawie 641 000 zł.

- Znamienne jest to, że w postępowaniu wzięła udział tylko jedna firma – informował wójt Maruszewski.

Z sytuacją odwrotną, dosyć kuriozalną, urzędnicy zetknęli się natomiast w przypadku ofert złożonych w postępowaniu

źródło: Gmina Białopole

związanym z wymianą oświetlenia ulicznego na terenie gminy. Zaplanowany w tym przypadku budżet opiewał na blisko 2 750 000 zł. Tymczasem, dosyć nieoczekiwanie, wycena przedsiębiorstwa, które zdecydowało się na udział w postępowaniu, ukształtowała się na poziomie 1 754 000 zł.

- W tym przypadku zechcemy poprosić przedsiębiorcę o szczegółowe wyjaśnienia, ponieważ ta oferta wydaje się rażąco niska i dosyć zastanawiająca – wyjaśniał włodarz gminy.

Na zadania drogowe (remonty 3,9 km dróg gminnych: w Białopolu jest to 1 km, w Raciborowicach 2,2 km i Strzelcach 0,7 km) samorząd wyasygnował kwotę 2 117 000 zł, a najkorzystniejsza oferta to niecałe 2 030 000 zł. Dobre wieści nie wiązały się niestety z innym zadaniem drogowym (remontami dróg na terenie Buśna), które miało być sfinansowane dzięki środkom dla gmin popegeerowskich. W tym przypadku zaproponowana oferta opiewała na blisko 3 780 000 zł, natomiast gmina zaplanowała na tę inwestycję o blisko 1 017 000 zł mniej.

Na posiedzeniu komisji zastanawiano się nad tym, jak można wybrnąć z tego niewygodnego „klinczu". Z jednej strony bowiem istotnym wydaje się doprowadzenie do końca zaplanowanych zadań, natomiast z drugiej zadbać należy o to, by nie utracić pozyskanego dofinansowania.

- Jeśli chodzi o infrastrukturę sportową, to podjęliśmy decyzję, aby unieważnić przetarg i wystąpić o wydłużenie okresu obowiązywania promesy. Podobnie w przypadku oświetlenia. Postępowanie dotyczące remontu kilku odcinków dróg gminnych zakończyło się dla nas oczywiście korzystnie, zatem podpiszemy wkrótce umowę z wykonawcą. W przypadku prac drogowych finansowanych ze środków dla gmin popegeerowskich została podjęta decyzja, aby unieważnić całe postępowanie, wystąpić o zmianę zakresu rzeczowo-finansowego i jednocześnie przedłużyć okres obowiązywania promesy – omawiał zaproponowane rozwiązania wójt Maruszewski. **RC**

Sołtysi wybrani

GM. SAWIN Znana jest lista osób, które będą pełniły funkcję sołtysa w kadencji 2023-2027. Wiele z nich kontynuuje swoją misję, ale jest też kilka zmian.

W Bachusie sołtysem będzie **Zofia Golus**. W Bukowie Małej tę funkcję powierzono **Iwonie Kozłowskiej**. W Bukowie Wielkiej wybrana została **Zofia Kędzierawska**, natomiast w Chutczu **Krzysztof Żuk**.

Funkcję sołtysa w Czułczycach sprawować będzie **Katarzyna Madziarska**. W Czułczycach-Kolonii wybrany został **Wojciech Czyż**. Sołtysem w Czułczycach Małych została **Magda Tywoniuk**, a w Krobonoszy **Bartłomiej Dragan**. W sołectwie Łowcza pracować będzie **Katarzyna Wójtowicz**, w Łukówku **Zenon Kołodziejczyk**, a w Malinówce **Kamil Gaj vel Demczuk**.

W Petryłowie sołtysem na najbliższe cztery lata została **Teresa Sochaczewska**, a w Podpakulu **Marlena Zieleźnik**. Z kolei w Radzanowie na tę funkcję wybrany został **Piotr Sowa**. Sołtysem sołectwa Sajczyce będzie **Robert Rymarczyk**. W Sawinie na tę funkcję wybrano **Zbigniewa Mazurak**, w Serniawach **Małgorzatę Fedorowicz**, a w Średnim Łanie **Józefa Palucha**.

Osoby, które właśnie zakończyły pracę w kadencji 2019-2023, to: **Bartłomiej Pakuła** (Bukowa Mała), **Maria Traczyńska** (sołectwo Czułczyce), **Dawid Demczuk vel Gaj** (sołectwo Łowcza), **Marcin Bartosz** (sołectwo Malinówka), **Marian Mazurek** (sołectwo Podpakule), **Józef Steć** (sołectwo Sawin) i **Roman Romaniuk** (sołectwo Krobonosz). **RC**

źródło: Freepik, zdjęcie ilustracyjne

OGŁOSZENIE WÓJTA GMINY CHEŁM

o przystąpieniu do sporządzenia zmiany Studium uwarunkowań i kierunków zagospodarowania przestrzennego gminy Chełm

Na podstawie art. 11 pkt 1 ustawy z dnia 27 marca 2003 r. *o planowaniu i zagospodarowaniu przestrzennym* (Dz. U. z 2022 r. poz. 503, z późn. zm.) oraz zgodnie z art. 54 ust. 2 i 3 ustawy z dnia 3 października 2008 r. *o udostępnianiu informacji o środowisku i jego ochronie, udziale społeczeństwa w ochronie środowiska oraz o ocenach oddziaływania na środowisko* (Dz. U. z 2022 r. poz. 1029, z późn. zm.) zawiadamiam o podjęciu przez Radę Gminy Chełm uchwały Nr LXII/592/2023 z dnia 30 marca 2023 roku w sprawie przystąpienia do sporządzenia zmiany Studium uwarunkowań i kierunków zagospodarowania przestrzennego gminy Chełm. Granica obszaru zmiany Studium wskazana została na załączniku graficznym do ww. uchwały i obejmuje wybrane nieruchomości położone w obrębie ewidencyjnym Pokrówka. Uchwała umieszczona została na stronie internetowej Biuletynu Informacji Publicznej Urzędu Gminy Chełm w zakładce Prawo miejscowe.

Jednocześnie informuję, że w związku z art. 46 ust. 1 pkt 1 i ust 2 oraz art. 51 ust. 1 ustawy z dnia 3 października 2008 r. *o udostępnianiu informacji o środowisku i jego ochronie, udziale społeczeństwa w ochronie środowiska oraz o ocenach oddziaływania na środowisko* przeprowadzona zostanie strategiczna ocena oddziaływania na środowisko projektu zmiany Studium, w ramach której opracowana zostanie prognoza oddziaływania na środowisko.

Zainteresowani mogą składać wnioski dotyczące zmiany Studium, w terminie do dnia 5 maja 2023 r. Wnioski należy składać do Wójta Gminy Chełm w formie papierowej na adres: Urząd Gminy Chełm, ul. Gminna 18, 22-100 Pokrówka, lub elektronicznej, w tym za pomocą środków komunikacji elektronicznej: poczty elektronicznej: sekretariat@gminachelm.pl lub poprzez ePUAP: /UrzadGminyChelm/skrytka.

Wniosek powinien zawierać imię i nazwisko lub nazwę wnioskodawcy oraz adres zamieszkania lub siedziby, a także w zależności od przedmiotu wniosku oznaczenie nieruchomości, której wniosek dotyczy. Organem właściwym do rozpatrzenia złożonych wniosków jest Wójt Gminy Chełm.

WÓJT GMINY CHEŁM

Zgodnie z art. 13 rozporządzenia Parlamentu Europejskiego i Rady (UE) 2016/679 z dnia 27 kwietnia 2016 r. (ogólne rozporządzenie o ochronie danych) informuję, iż:
1. Administratorem danych osobowych jest Wójt Gminy Chełm. Adres kontaktowy: 22-100 Pokrówka, ul. Gminna 18.
2. Dane osobowe przetwarzane będą w celu realizacji zadań publicznych w postaci dokumentów planistycznych opracowywanych na podstawie przepisów ustawy z dnia 27 marca 2003 r. o planowaniu i zagospodarowaniu przestrzennym.
3. Posiada Pan/i prawo: dostępu do treści swoich danych osobowych, ich sprostowania, usunięcia, ograniczenia przetwarzania, sprzeciwu wobec przetwarzania oraz przenoszenia danych. Gdy dane osobowe nie zostały zebrane od Pana/i przysługuje prawo dostępu do informacji o źródle ich pozyskania, jeśli nie wpływa to na ochronę praw i wolności osoby, od której te dane pozyskano. Gdy przetwarzanie danych odbywa się na podstawie zgody przysługuje Panu/i prawo do cofnięcia zgody w dowolnym momencie, bez wpływu na zgodność z prawem przetwarzania, którego dokonano na podstawie zgody przed jej cofnięciem. Prawo do wniesienia skargi do organu nadzorczego, którym jest Prezes Urzędu Ochrony Danych Osobowych.
4. Pełny zakres informacji o ochronie danych osobowych znajduje się na stronie internetowej BIP Gminy Chełm: https://ugchelm.bip.lubelskie.pl/

7209

OGŁOSZENIE WÓJTA GMINY CHEŁM

o przystąpieniu do sporządzenia miejscowego planu zagospodarowania przestrzennego dla terenów położonych przy ul. Gminnej w obrębie ewidencyjnym Pokrówka

Na podstawie art. 17 pkt 1 ustawy z dnia 27 marca 2003 r. *o planowaniu i zagospodarowaniu przestrzennym* (Dz. U. z 2022 r. poz. 503, z późn. zm.) oraz zgodnie z art. 54 ust. 2 i 3 ustawy z dnia 3 października 2008 r. *o udostępnianiu informacji o środowisku i jego ochronie, udziale społeczeństwa w ochronie środowiska oraz o ocenach oddziaływania na środowisko* (Dz. U. z 2022 r. poz. 1029, z późn. zm.) zawiadamiam o podjęciu przez Radę Gminy Chełm uchwały Nr LXII/593/2023 z dnia 30 marca 2023 roku w sprawie przystąpienia do sporządzenia miejscowego planu zagospodarowania przestrzennego dla terenów położonych przy ulicy Gminnej w obrębie ewidencyjnym Pokrówka. Uchwała wraz z załącznikiem graficznym przedstawiającym granice obszaru sporządzenia miejscowego planu umieszczona została na stronie Biuletynu Informacji Publicznej Urzędu Gminy Chełm w zakładce: Prawo miejscowe.

Jednocześnie informuję, że w związku z art. 46 ust. 1 pkt 1 oraz art. 51 ust. 1 ustawy z dnia 3 października 2008 r. *o udostępnianiu informacji o środowisku i jego ochronie, udziale społeczeństwa w ochronie środowiska oraz o ocenach oddziaływania na środowisko* przeprowadzona zostanie strategiczna ocena oddziaływania na środowisko projektu miejscowego planu, w ramach której opracowana zostanie prognoza oddziaływania na środowisko.

Zainteresowani mogą składać wnioski dotyczące planu miejscowego, w terminie do dnia 5 maja 2023 r. Wnioski należy składać do Wójta Gminy Chełm w formie papierowej na adres: Urząd Gminy Chełm, ul. Gminna 18, 22-100 Pokrówka, lub elektronicznej, za pomocą dostępnych środków komunikacji elektronicznej: poczty elektronicznej: sekretariat@gminachelm.pl lub poprzez ePUAP: /UrzadGminyChelm/skrytka.

Wniosek powinien zawierać imię i nazwisko lub nazwę wnioskodawcy oraz adres zamieszkania lub siedziby, a także w zależności od przedmiotu wniosku oznaczenie nieruchomości, której wniosek dotyczy. Organem właściwym do rozpatrzenia złożonych wniosków jest Wójt Gminy Chełm.

WÓJT GMINY CHEŁM

Zgodnie z art. 13 rozporządzenia Parlamentu Europejskiego i Rady (UE) 2016/679 z dnia 27 kwietnia 2016 r. (ogólne rozporządzenie o ochronie danych) informuję, iż:
1. Administratorem danych osobowych jest Wójt Gminy Chełm. Adres kontaktowy: 22-100 Pokrówka, ul. Gminna 18.
2. Dane osobowe przetwarzane będą w celu realizacji zadań publicznych w postaci dokumentów planistycznych opracowywanych na podstawie przepisów ustawy z dnia 27 marca 2003 r. o planowaniu i zagospodarowaniu przestrzennym.
3. Posiada Pan/i prawo: dostępu do treści swoich danych osobowych, ich sprostowania, usunięcia, ograniczenia przetwarzania, sprzeciwu wobec przetwarzania oraz przenoszenia danych. Gdy dane osobowe nie zostały zebrane od Pana/i przysługuje prawo dostępu do informacji o źródle ich pozyskania, jeśli nie wpływa to na ochronę praw i wolności osoby, od której te dane pozyskano. Gdy przetwarzanie danych odbywa się na podstawie zgody przysługuje Panu/i prawo do cofnięcia zgody w dowolnym momencie, bez wpływu na zgodność z prawem przetwarzania, którego dokonano na podstawie zgody przed jej cofnięciem. Prawo do wniesienia skargi do organu nadzorczego, którym jest Prezes Urzędu Ochrony Danych Osobowych.
4. Pełny zakres informacji o ochronie danych osobowych znajduje się na stronie internetowej BIP Gminy Chełm: https://ugchelm.bip.lubelskie.pl/

7210

eprasa.pl ed9832be4a

REJOWIEC FABRYCZNY Potrzeb jest cały czas bardzo dużo...

Zebrali złotóweczki, gotowe łazieneczki

Powodzeniem zakończyła się akcja „Zbieramy złotóweczki na remont łazieneczki" prowadzona przez Warsztat Terapii Zajęciowej w Rejowcu Fabrycznym. Dzięki temu udało się wyremontować obiekt, w którym przebywają na co dzień osoby niepełnosprawne i dostosować pomieszczenia do ich różnorodnych potrzeb.

źródło: WTZ Rejowiec Fabryczny

Podsumowanie projektu miało miejsce we wtorek, 28 marca. Była to także doskonała okazja do prezentacji pracy WTZ i dotychczasowego dorobku placówki. Poza władzami samorządowymi na czele z burmistrzem **Stanisławem Bodysem**, sekretarzem miasta **Robertem Szokalukiem**, skarbnikiem **Arkadiuszem Zembrzyckim** oraz miejskimi radnymi, na spotkaniu pojawiła się również dyrektor lubelskiego oddziału PFRON **Małgorzata Paprota** oraz **Beata Krzywicka-Nowosad**, specjalista ds. współpracy z administracją publiczną. Byli także przedstawiciele Powiatowego Centrum Pomocy Rodzinie w Chełmie: **Magdalena Burak i Edward Gałus** oraz **Ryszard Dziewulski**, przewodniczący Powiatowej Społecznej Rady ds. Osób Niepełnosprawnych.

Projekt związany z remontem ciągów komunikacyjnych w budynku i sanitariatów realizowany był przez Fundację Rozwoju Rejowca Fabrycznego, która prowadzi WTZ. Zakres prac w budynku obejmował: wymianę glazury i terakoty na antypoślizgową, wymianę umywalek z bateriami, misek ustępowych z osprzętem, drzwi, malowanie sufitów i ścian, montaż specjalnych uchwytów dla osób niepełnosprawnych, przyborów sanitarnych (m.in. dozownik do mydła, dyspensery na ręczniki papierowe oraz uchwyty na papier toaletowy), wykonanie nowej lamperii łatwo zmywalnej z paneli winylowych PCV do wysokości 1,5 m oraz zabudowy instalacji sanitarnej z płyt karton gips.

Wszystkie zaplanowane prace zrealizowano dzięki środkom z PFRON oraz tym pochodzącym z budżetu miasta. Udało się je pozyskać z „Programu wyrównywania różnic między regionami III". Całkowita wartość zadania opiewa na 78 500 zł. Dofinansowanie z PFRON to niemal 63 tys. złotych. Z miejskiego budżetu przeznaczono na ten cel ok. 16 tys. złotych.

- Był to kolejny projekt realizowany na rzecz niepełnosprawnych uczestników WTZ. W latach 2020-2023 z PFRON udało się zdobyć łącznie blisko 433 000 zł, natomiast samorząd dołożył prawie 92 tys. zł. Za te środki zakupiono między innymi autobus marki Mercedes, nowe wyposażenie pracowni oraz urządzono zewnętrzną strefę aktywności – mówi kierownik **Adam Jaszczuk**.

- WTZ już od niemal 20 lat bardzo pożytecznie wypełnia swoje zadanie polegające na pracy z osobami potrzebującymi – zarówno tymi pochodzącymi z naszego miasteczka, jak i z sąsiednich gmin – mówi burmistrz **Stanisław Bodys**.

Bardzo zaangażowany zespół pracowników zapewnia wysoki poziom usług. Formuła fundacji pozwala natomiast pozyskiwać dodatkowe środki z różnych źródeł finansowania. Pracownicy WTZ i wszyscy przyjaciele fundacji proszą o dobrowolne wsparcie, które pozwoli jeszcze lepiej służyć potrzebującym. Każda wpłata będzie mile widziana i pozwoli uczynić kolejny krok w rozwoju placówki.

Kierownik Jaszczuk zdradza, że rejowiecki WTZ ma już kolejne ambitne plany m.in. zabudowę dużego tarasu.

- To duża sprawa i szansa, którą chcemy wykorzystać – dodaje burmistrz, który podkreśla, że WTZ może się dobrze rozwijać dzięki owocnej współpracy z lubelskim PFRON i chełmskim PCPR. **RC**

CHEŁM Centrum ewangelizacji zaprasza na konferencję

„Twierdza" dla wierzących i poszukujących

Dla osób poszukujących, ale i wierzących najbardziej „namacalne" są doświadczenia osób, które są do nich podobne, które borykają się z trudami codzienności. Dlatego podczas kwietniowej konferencji Chełmskiego Centrum Ewangelizacji to właśnie ludzie świeccy podzielą się swoimi doświadczeniami. Zespół Kahal.U pomoże też, poprzez muzykę, zgłębić wiarę i modlitwę.

fot. nadesłane od ks. Pawła Gołofita

22 kwietnia (sobota) w Chełmskim Domu Kultury odbędzie się konferencja pt. „Twierdza". To pierwsza jej edycja, której hasłem jest „Przegrupowanie".

- Przede wszystkim nie chodzi nam o skojarzenie militarne. Zaczęło się od „Twierdzy", ponieważ, kiedy otwiera się Pismo Święte, to często Pan Bóg jest w nim tak opisywany. A naszym celem jest pokazać Pana Boga z najlepszej strony. Jako Twierdzę, jako coś, co jest nie do pokonania, taka twierdza warowna, której nie da się zwyciężyć. Chcemy podczas tej konferencji dać ludziom doświadczenie Boga, który jest Bogiem mocnym, który jest Bogiem wielkim - mówi ks. **Paweł Gołofit** z Chełmskiego Centrum Ewangelizacji.

Jak tłumaczył, hasło tegorocznej konferencji dotyczy przegrupowania wiary, nawrócenia. Chodzi tu głównie o ułożenie na nowo różnych spraw. Przegrupowanie ma pokazać, że życie człowieka trzeba na nowo poukładać, żeby wszystko „działało" tak, jak powinno. Szczególnie że coraz więcej osób poszukuje sensu życia.

- Tak naprawdę szukają Pana Boga, choć czasami używają innych słów, że może nie o Pana Boga im chodzi. Aczkolwiek, jak rozmawiam z mnóstwem różnych osób, ludzie poszukują doświadczenia miłości i właśnie sensu życia, i odkrywają w tym Pana Boga. Mamy takie doświadczenie, że jeśli się nie wskaże konkretnej drogi, jeśli nie pokaże się tak z zewnątrz, bardziej obiektywnie, co nie działa, co źle funkcjonuje, to człowiek czasami sam nie jest w stanie tego zauważyć. W tej konferencji, zapraszając różnych, naprawdę charyzmatycznych mówców z Polski, dając doświadczenie modlitwy, wspólnoty, jedności, możliwości różnych rozmów i dzielenia się tym, co jest w naszym sercu, chcemy ludziom dać szansę na to, aby spojrzeli, co powinno być priorytetem w życiu duchowym, jak pewne rzeczy poukładać, czy to rzeczywiście tak gra dzisiaj w ich codzienności, czy jednak coś trzeba zmienić - dodał ks. Gołofit.

Gośćmi konferencji będą: **Jacek Weigl**, **Daniel Wojda**, **Marcin Jakimowicz**, **Michał Nikodem** i **Marta Miłuńska**. Zaproszone osoby, to ludzie świeccy, matki, ojcowie, dziennikarze, którzy zderzają się z trudami codzienności, dlatego ich doświadczenia mogą być bardziej „wiarygodne", szczególnie dla ludzi poszukujących. Są tzw. mężami Bożymi, doświadczającymi Boga w codzienności i chcącymi dzielić się tym z innymi.

Będzie też czas na modlitwę, słuchanie Słowa Bożego oraz rozmowy przy kawie, herbacie czy posiłku. Wszystko ma zakończyć się długim, półtoragodzinnym uwielbieniem. Będzie to koncert zespołu Kahal.U, który powstał przy wspólnocie Kahal. Tworzą go: **Katarzyna Danek** (wokal), **Gabriela Gąsior** (wokal), **Katarzyna Hilbrycht** (wokal), **Łukasz Sosna** (saksofon), **Wojciech Gąsior** (instrumenty klawiszowe), **Rafał Hilbrycht** (gitara basowa), **Kamil Wójcik** (perkusja), **Anna Sosna** (flagi).

Szczegółowe informacje dotyczące konferencji oraz formularz zgłoszeniowy znajduje się na stronie: https://chce.info/twierdza/. **dw**

Petenci urzędów z dostępem do e-usług

REGION Podczas ostatniej sesji rady miejskiej podjęto uchwałę dotyczącą wspólnej realizacji projektu „E-usługi - rozwój elektronicznych usług publicznych na poziomie lokalnym" w ramach Funduszy Europejskich dla lubelskiego na lata 2021-2027. Środki z programu mają pozwolić na uczynienie urzędu bardziej dostępnym, również dla osób z różnego rodzaju niepełnosprawnościami.

zdjęcie ilustracyjne
źródło: pixabay

Jak wyjaśniał podczas obrad burmistrz **Hieronim Zonik**, po środki miasto Siedliszcze zechce sięgnąć wspólnie z trzema innymi jednostkami samorządowymi: miastem Rejowiec, gminą Rejowiec Fabryczny oraz miastem Rejowiec Fabryczny. Wszystkie cztery samorządy działają już wspólnie na innych płaszczyznach, m.in. jeśli chodzi o wspólną strategię rozwoju regionalnego.

Przyjęta właśnie uchwała dotyczy konkretnego obszaru, który należy i trzeba rozwijać. Na to wskazują bowiem przyjęte obecnie standardy. Jeśli jednostkom uda się pozyskać dodatkowe środki, już wkrótce urzędy rozwiną swoją infrastrukturę informatyczną, poprawią jej funkcjonalność oraz sprawią, że załatwianie zwykłych urzędowych spraw stanie się przyjemniejsze i mniej czasochłonne. Z udogodnień tych mają przede wszystkim skorzystać osoby z różnego rodzaju specjalnymi potrzebami.

- O środki chcemy się starać w ramach jednego, wspólnego wniosku. Tym razem jednostką wiodącą w projekcie będzie miasto Rejowiec Fabryczny, tak zdecydowaliśmy podczas wspólnego spotkania. Warunki uczestnictwa w projekcie są dla nas bardzo korzystne, a konieczność zmodernizowania urzędu pod tym kątem naprawdę bardzo duża – wyjaśniał w swoim uzasadnieniu burmistrz Zonik. **RC**

eprasa.pl ed9832be4a

Komnata czarownic w ChBP

fot. nadesłane od ChBP

CHEŁM Wiedźmy zazwyczaj przedstawiane są jako szpetne i groźne. Tym razem będzie zupełnie inaczej! Zarażać będą uśmiechem i zachęcą publiczność do zabawy. Spektakl „Komnata czarownic" na podstawie książki Zbigniewa Dmitrocy już niedługo.

18 kwietnia (wtorek) o godz. 9 w sali widowiskowej Chełmskiej Biblioteki Publicznej im. Marii Pauliny Orsetti odbędzie się przedstawienie teatralne pt. „Komnata czarownic". Wystąpią w nim pracownicy Centrum Bibliotek i Kultury Gminy Chełm.

Zaproszenie na przedstawienie adresowane jest do uczniów klas I-III szkół podstawowych. Liczba miejsc ograniczona. Rezerwacje grup szkolnych pod nr tel. 82 564 26 55.

Widowisko literacko-muzyczne organizowane jest przez Chełmską Bibliotekę Publiczną im. Marii Pauliny Orsetti i Centrum Bibliotek i Kultury Gminy Chełm.

dw

Chcą odnowić cerkiew, dzwonnicę i plebanię

GM. KRAŚNICZYN Z końcem marca minął termin naboru wniosków w ramach rządowego programu odbudowy zabytków. Gmina stara się o dofinansowanie na pięć obiektów.

- Ponieważ gmina nie posiada na własność żadnego zabytku, złożyliśmy wnioski na zadania, na które udzielimy dotacji naszym miejscowym parafiom - informuje wójt **Monika Grzesiuk**.

Największym wyzwaniem będzie rewitalizacja cerkwi w Bończy wyceniona na 1,8 mln zł. Zadanie obejmie wymianę okien i drzwi, wykonanie ogrodzenia i modernizację podłóg. Jeśli uda się pozyskać dotację, prace zakończyłyby się do końca przyszłego roku.

Drugi wniosek obejmuje modernizację starej plebanii im. Kardynała Stefana Wyszyńskiego w Surhowie. Wartość prac oszacowano na 850 tys. zł. Trzeci dotyczy modernizacji kościoła i dzwonnicy należących do parafii św. Stanisława w Bończy. Kosztorys wszystkich robót opiewa na 700 tys. zł. Termin realizacji tych zadań przewidziany jest na koniec 2024 roku.

W tle zabytkowa plebania w Surhowie

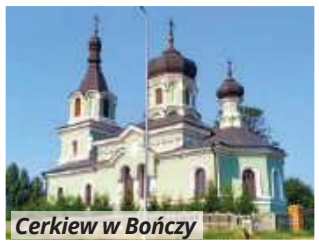
Cerkiew w Bończy

Pozostałe zdania to renowacja cmentarza wojennego w Starej Wsi (100 tys.) i jego ogrodzenia (150 tys.). Roboty budowlane mogłyby zostać wykonane do końca grudnia tego roku. **GD**

Mieszkańcy mogą uprzedzić urzędników

GM. SIENNICA RÓŻANA Zgodnie z prawem gminni urzędnicy raz na dwa lata mają obowiązek weryfikacji wywozu nieczystości ze zbiorników bezodpływowych i przydomowych oczyszczalni ścieków. W tym roku udostępniono kilka możliwości złożenia odpowiednich deklaracji do UG Siennica Różana.

W myśl przepisów zarówno szambo, jak i coraz popularniejsze „przydomówki" podlegają obowiązkowej ewidencji. Każdy właściciel nieruchomości, która nie jest podłączona do sieci kanalizacyjnej, musi o tym pamiętać.

Kontrole, które na terenie gminy rozpoczęto w ubiegłym miesiącu, polegają na sprawdzeniu, czy właściciele budynków mają podpisaną aktualną umowę na wywóz nieczystości i rachunki potwierdzające wykonywanie takich operacji.

W przypadku oczyszczalni przydomowych wywóz odpadów ciekłych musi odbywać się co najmniej raz na rok, zaś przy zbiornikach bezodpływowych dwa razy częściej – raz na pół roku. Usługi takiej nie może wykonać dowolna firma. Musi być to podmiot, który posiada do tego stosowne uprawnienia. Informacje na temat takich przedsiębiorstw można znaleźć na stronie internetowej Urzędu Gminy w Siennicy Różanej.

Mieszkańcy mają kilka możliwości spełnienia powyższego obowiązku. Pierwszą z nich jest oczekiwanie na otrzymanie wezwania do stawienia się do urzędu wraz ze stosowną dokumentacją. Urzędnicy mogą też sprawdzać ją w czasie kontroli terenowej. Można też uprzedzić ich działania, pobierając ze strony www odpowiedni druk, wypełniając go i składając w siedzibie gminy. Mają na to czas do końca kwietnia. **TK**

WeRwA znów w akcji Operacja Czysta Rzeka

CHEŁM Każdy może pomóc w sprzątaniu Borku i ścieżki rowerowej wzdłuż Uherki i zalewu w Żółtańcach. Stowarzyszenie WeRwA zaprasza do udziału w corocznej akcji.

22 kwietnia w ramach ogólnopolskiej akcji Operacja Czysta Rzeka zaplanowano sprzątanie lasu Borek. Tydzień później posprzątana zostanie ścieżka rowerowa wzdłuż Uherki i zalewu w Żółtańcach. Po raz kolejny w akcję włącza się Stowarzyszenie WeRwA.

- Organizatory zapewniają worki i rękawice, a dodatkowo każdy zarejestrowany wolontariusz może otrzymać koszulkę. Jeśli zrezygnuje z koszulki - organizatorzy akcji posadzą w jego imieniu drzewo. Partnerami chełmskich działań są: gmina Chełm, Nadleśnictwo Chełm i PW Ewa Grzywna-Żmuda, dzięki którym uczestnicy otrzymają dodatkowe gadżety, a sprzątanie zakończy się pieczeniem kiełbasek przy ognisku - mówi **Grzegorz Gorczyca** ze Stowarzyszenia WeRwA.

Zapisy do udziału w akcji prowadzone są na stronie www.operacjarzeka.pl.

Liczba uczestników ograniczona. **dw**

„Biblionerzy Junior" - Powiatowy Konkurs Czytelniczy

CHEŁM Rozbudzanie czytelniczych zainteresowań, promocja literatury dla dzieci i popularyzacja czytania - to cele konkursu czytelniczego.

Szkoła Podstawowa nr 6 im. Ireny Sendlerowej oraz Chełmska Biblioteka Publiczna im. Marii Pauliny Orsetti organizują konkurs czytelniczy pod nazwą „Biblionerzy Junior" . Skierowany jest on do uczniów klas III szkół podstawowych z Chełma i powiatu chełmskiego.

Każda szkoła może zgłosić tylko jednego uczestnika, który zostanie wyłoniony w szkolnych eliminacjach. Do 8 maja musi przesłać wypełnioną kartę zgłoszeniową uczestnika i zgodę rodziców/prawnych opiekunów mailem na adres: sp6chelm@gmail.com lub pocztą tradycyjną - Szkoła Podstawowa nr 6 im. Ireny Sendlerowej, ul. Powstańców Warszawy 10,22-100 Chełm z dopiskiem: Konkurs „BIBLIONERZY – JUNIOR".

fot. SP 6

Konkurs obejmuje znajomość 4 książek: „Pamiętnik Czarnego Noska" Janiny Porazińskiej, „Cukierku, ty łobuzie" Waldemara Cichonia, „Asiunia" – Joanny Papuzińskiej i „Dziadek i niedźwiadek" – Łukasza Wierzbickiego.

Będzie odbywał się w dwóch etapach: półfinał i finał. Pierwszy - 17 maja o godz. 13 w SP 6. Będzie miał on formę testu ze znajomości lektur. Finał rozegrany zostanie 29 maja w Chełmskiej Bibliotece Publicznej.

Szczegóły konkursu i regulamin znajdują się na stronie: https://sp6chelm.szkolnastrona.pl/a,1576,powiatowy-konkurs-biblionerzy **dw**

REGION Terenowe akcje poboru krwi

Podziel się cząstką siebie

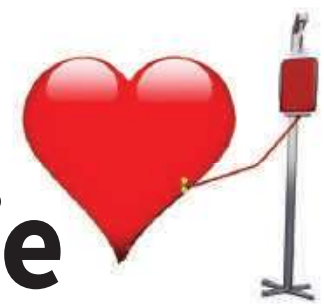

Tylko Ty możesz być źródłem daru krwi, która ratuje ludzkie zdrowie i życie. Chcesz pomóc? W tym tygodniu w naszym regionie przeprowadzone zostaną aż trzy terenowe akcje poboru krwi.

W środę, 12 kwietnia, ambulans Regionalnego Centrum Krwiodawstwa i Krwiolecznictwa w Lublinie parkować będzie przy I LO w Chełmie (ul. Czarnieckiego 8). Dawcy mogą się zgłaszać w godzinach 9-13.

Tego samego dnia krew będzie można oddać również w Krasnymstawie w Zespole Szkół nr 2 im. Bartosza Głowackiego przy ul. Marka Sobieskiego 5. Rejestracja dawców odbywać się będzie w godzinach 8.30-12.30

W niedzielę, 16 kwietnia, krwiobus RCKiK znów przyjedzie do Chełma. Tym razem stanie przed parafią Chrystusa Odkupiciela (ul. ks. Marcelego Mrozka 2). Chętni do podzielenia się swoją krwią z potrzebującymi mogą się zgłaszać w godzinach 9-13.

Krwiodawcą może zostać każdy zdrowy człowiek. Tylko wówczas oddawanie krwi nie spowoduje ujemnych skutków dla jego zdrowia lub stanu zdrowia przyszłego biorcy. Kandydat na dawcę jest zawsze kwalifikowany przez lekarza i to jego zdanie jest decydujące.

Krew mogą oddawać osoby w wielu od 18 do 65 lat, które cieszą się dobrym zdrowiem; ważą co najmniej 50 kilogramów; w ciągu ostatnich 4 miesięcy nie miały wykonywanej akupunktury, tatuażu, przekłucia uszu lub innych części ciała; w ciągu ostatnich 6 miesięcy nie miały zabiegów operacyjnych, endoskopowych i innych diagnostycznych badań (np. gastroskopii, artroskopii, laparoskopii); w ciągu ostatnich 6 miesięcy nie były leczone krwią i preparatami krwiopochodnymi.

W dniu oddania krwi trzeba zjeść lekki posiłek, a w ciągu 24 godzin przed pobraniem wypić ok. 2 l płynów i wziąć ze sobą dokument tożsamości ze zdjęciem, najlepiej dowód osobisty. Należy także ograniczyć palenie papierosów i nie pić alkoholu.

Po oddaniu krwi krwiodawcy przysługują dwa dni wolnego oraz słodki poczęstunek.

Chcesz podarować potrzebującym cząstkę siebie? Przyjdź na jedną z terenowych akcji i podziel się swoją krwią. **szer**

REJOWIEC FABRYCZNY „Wygrała z czasem, przegrała z ludźmi"

Cementownia Rejowiec w obiektywie

Gdy już całkowicie zniknie z powierzchni ziemi, pozostanie w fotografiach m.in. Andrzeja Kosikowskiego, inżyniera informatyka, członka Związku Polskich Artystów Fotografików z Ostrowca Świętokrzyskiego. Jego wystawę „Cementownia Rejowiec wygrała z czasem, przegrała z ludźmi" będzie można oglądać w Miejskim Ośrodku Kultury „Dworek" w Rejowcu Fabrycznym.

fot. Andrzej Kosikowski

- W kręgu zainteresowań pan Andrzeja jako fotografa są obiekty przemysłowe i kiedy dowiedział się o plenerze organizowanym w cementowni kilka lat temu, skorzystał z zaproszenia – mówi **Anna Szokaluk**, prezes Stowarzyszenia Inicjatyw Społeczno-Kulturalnych „Szansa" w Rejowcu Fabrycznym, organizator wystawy. – Powstały setki zdjęć, z którymi artysta jeździ po kraju i pokazuje je na wystawach w różnych miastach. Zaprosiliśmy go również do siebie. Cementownia to 100-lat naszej historii.

Na wystawie eksponowane będą m.in. zdjęcia kominów, których już nie ma (zostały zburzone w lipcu ubiegłego), budynków, po których też już nie ma śladu. Prezentowane fotografie to „dokumentalno-sentymentalna historia zamkniętej cementowni" – jak mówił Kosikowski w jednym z wywiadów.

Wernisaż i spotkanie z autorem zdjęć już 14 kwietnia o godz. 18. Na pewno nie zabraknie nostalgii ani wzruszeń, bo cementownia nie tylko z mieszkańcami miasta, ale i okolic była „od zawsze".

Wystawę będzie można oglądać do końca kwietnia. **szer**

eprasa.pl ed9832be4a

Co jest grane?

SKOŁOWANI

komedia romantyczna

Maks to kobieciarz i notoryczny kłamca. Gdy Anna, młoda i atrakcyjna kobieta, bierze go za niepełnosprawnego, Maks nie oponuje, licząc na kolejny łatwy podryw. Anna ma jednak inny plan – przedstawia go swojej siostrze, Julii, która porusza się na wózku. Niespodziewanie, cynicznie nastawionego do świata Maksa i pełną energii Julię zaczyna łączyć coś więcej, ale…

CHEŁM

CKF ZORZA 14 i 15 kwietnia – godz. 20.45; 16 kwietnia – godz. 18

URATUJ DRZEWO

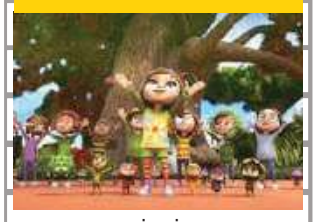

animacja.

W lasach Pirenejów wciąż żyją ludzie pamiętający drzewa posiadające fantastyczne moce, które trudno sobie wyobrazić. Kiedy tylko wykiełkują ich nasiona, pojawia się przy nich chochlik, który od teraz staje się ich nieodłącznym towarzyszem. Chochliki są niewidoczne dla dorosłych. Mogły je ujrzeć tylko dzieci żyjące w zgodzie z naturą.

CHEŁM

CKF ZORZA 14 kwietnia – godz. 13; 15-16 kwietnia – 10

DUNGEONS & DRAGONS: ZŁODZIEJSKI HONOR

przygodowy, fantasy

Uroczy złodziejaszek i banda niepoprawnych poszukiwaczy przygód podejmują się epickiej kradzieży, aby odzyskać zaginiony relikt. Jednak sprawy przybierają niebezpieczny obrót, gdy wpadają w oko niewłaściwym ludziom. W filmie w reżyserii Jonathana Goldsteina & Johna Francisa Daley zobaczymy m.in. Hugh Granta.

CHEŁM

CKF ZORZA 14 kwietnia – godz. 15 i 18; 15 kwietnia – godz. 12, 15 i 18; 16 kwietnia – godz. 12, 15, 20.15

KRASNYSTAW

KINO MORSKIE OKO 14-16 kwietnia – godz. 14:30

Ambitus Duo śpiewa Krajewskiego

KONCERT Piosenek Seweryna Krajewskiego, w wykonaniu zespołu Ambitus Duo, będzie można posłuchać 14 kwietnia o godz. 20 w restauracji Zamkowa w Krasnymstawie. 18 kwietnia o godz. 19 artyści wystąpią we Włodawie.

Zaprezentują najpiękniejsze piosenki Krajewskiego, sięgając od czasów największej świetności Czerwonych Gitar, poprzez twórczość solową kompozytora, w tym utwory znane z filmów oraz napisane przez niego dla innych artystów. Znakomite teksty, m.in.: Agnieszki Osieckiej, Jacka Cygana, Magdy Czapińskiej, Krzysztofa Dzikowskiego, Bogdana Olewicza, w połączeniu z muzyką Krajewskiego, nasiąkniętą charakterystyczną dla kompozytora słowiańską nutą nostalgii, składają się na niezapomniane, wielopokoleniowe przeboje, które od lat budzą sentyment. Podczas koncertu usłyszymy ponadczasowe hity filmowe, m.in.: z „Uprowadzenia Agaty", „Jana Serce", czy z „Kogla-mogla". Będzie też: „Remedium", „Najpiękniejsza", „Tak bardzo się starałem", „Płoną góry, płoną lasy", „Chodź, przytul, przebacz", „Niech żyje bal" i wielu innych.

Wykona je Ambitus Duo, czyli **Radek Świderski** (śpiew, gitara akustyczna) - ceniony bard, kompozytor, producent muzyczny, multiinstrumentalista i wokalista o charyzmatycznej, ciepłej barwie głosu oraz **Krzysztof Chromiński** (fortepian) - pianista, kompozytor, aranżer, absolwent Akademii Muzycznych w Gdańsku i w Katowicach.

Bilety na oba koncerty „Śpiewnik Seweryna Krajewskiego" w cenie 40 zł w przedsprzedaży i 50 w dniu koncertu. Na pierwszy z nich (restauracja Zamkowa, Krasnystaw) kupić je można w lokalu oraz przez Internet: https://bilety.io/Wsq93. Rezerwacje: pod nr tel. 517 292 358 lub 82 576 14 50. Na koncert we Włodawskim Domu Kultury dostępne są w kasie kina i sekretariacie WDK oraz na https://kinowdk.pl/. Dla grup zorganizowanych (powyżej 30 osób) WDK przygotował bilety zbiorowe z 25% rabatem, w promocyjnej cenie przedsprzedażowej: 30 zł/os. Oferta skierowana jest m.in. do stowarzyszeń, uniwersytetów trzeciego wieku, kół gospodyń wiejskich, zakładów pracy, placówek i innych organizacji. Zainteresowani powinni kontaktować się w tej sprawie, dzwoniąc pod nr 82 572 17 51.

szer

Żurawski zagra w Żółtańcach

KONCERT Szymon Żurawski to wokalista, kompozytor i tekściarz, tworzący piosenki opowiadające o problemach z otaczającym go światem, zwłaszcza z relacjami z ludźmi. W piątek, 14 kwietnia, o godzinie 20 wystąpi na domowym koncercie w Żółtańcach.

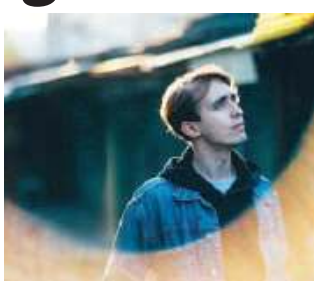

Początki artystycznej drogi Szymona Żurawskiego związane są z graniem na ulicy, gdzie nabierał obycia scenicznego. Jednym z najważniejszych występów w jego dotychczasowej karierze było zaprezentowanie się przed publicznością katowickiego OFF Festivalu. Artysta w swoich tekstach inspiruje się szeroko pojętą popkulturą, w której szuka znanych tropów: przetwarza je przez własną wrażliwość i prezentuje w świeżym wydaniu. Muzycznie oscyluje pomiędzy folkową balladą a romantyczną stroną rocka, wzmacniając swój przekaz charakterystyczną, wysoką barwą głosu.

Artysta wraz z zespołem wziął udział w konkursie Start NaGranie organizowanym przez Program Trzeci Polskiego Radia (2018 r.), natomiast w 2021 r. w Songwriting Camp ZAiKS, czyli obozie pisania piosenek. Od kilku lat zamieszkuje na warszawskim Grochowie, o czym wspomina wprost ze sceny, między innymi podczas wykonywania utworu „Grochów", który został doceniony podczas pierwszej edycji konkursu „Nowe Brzmienie Warszawskich Ulic". W swoich piosenkach porusza trudne tematy, takie jak przemoc domowa, katastrofa klimatyczna, czy ruchy antynaukowe.

Żeby poznać dokładny adres wydarzenia, należy skontaktować się z organizatorem, dzwoniąc pod numer 501-115-555 lub wysyłając e-mail na adres swiatlozewschodu@gmail.com, w temacie wpisując „Szymon", a w treści swoje imię i nazwisko, numer telefonu oraz dla ilu osób robiona jest rezerwacja. Limit osób na koncercie – 30. „Wejściówka" kosztuje „co łaska" – w trakcie koncertu „puszczony" będzie kapelusz. Sugerowana kwota – 30 zł (nie wypada wrzucić mniej; wypada wrzucić więcej). Na koncert warto zabrać ze sobą krzesełko ewentualnie poduszkę oraz kapcie.

opr. szer

Poezja Krystyny Igras

SPOTKANIE AUTORSKIE 14 kwietnia o godz. 18 w ChBP odbędzie się promocja poetyckiej książki Krystyny Igras „Przez otwarte okno czasu". Autorka w swoim tomiku pokazuje swój zachwyt nad naturą. Nie zabrakło tam również refleksji nad przemijaniem.

Igras mieszka w Pokrówce. Na swoim koncie ma 10 tomów poezji. Jest laureatką wielu konkursów poetyckich. Jej liryka opisuje przyrodę, poznanych ludzi i przywołuje wspomnienia o kresach. Debiutowała w 2007 r. zbiorem „Żyć znaczy kochać". Od

fot. Chełmska Biblioteka Publiczna

2011 r. zajmuje się również malarstwem. Jej obrazy prezentowane były w Chełmie, Okszowie, Włodawie i Kodniu. Ukazuje w nich piękno przyrody nadbużańskiej.

Promocji tomiku towarzyszył będzie recital pieśni łemkowskich w wykonaniu **Barbary Nowakowskiej**.

Spotkanie, wspólnie z ChBP, organizuje Zespół Szkół Centrum Kształcenia Rolniczego w Okszowie oraz Dyskusyjny Klub Książki. Wstęp wolny.

dw

Uwielbienie Jezusa zmartwychwstałego

KONCERT 14 kwietnia w chełmskiej bazylice NNMP wystąpi Michał Król z zespołem.

Król to wokalista, gitarzysta, producent muzyczny i autor piosenek. Od kilkunastu lat komponuje melodie i teksty tzw. muzyki uwielbieniowej. Jego największym marzeniem było od zawsze usługiwanie wspólnotom, kościołom i ludziom wierzącym, poprzez tworzenie współczesnych pieśni uwielbienia. Pierwsza płyta z jego piosenkami to krążek zespołu Zdobywcy z 2010 roku. W 2011 roku ukończył Hillsong International Leadership College w Sydney na kierunku Worship Music (Muzyka Uwielbienia). Trzy solowe albumy „Twój Majestat", „Bohater Nieba" i „AKU ELE" pojawiły się kolejno w 2013, 2016 i 2018 roku.

Artysta regularnie usługuje na konferencjach i spotkaniach wspólnotowych jako lider uwielbienia w całej Polsce, ale usługiwał też dla Polonii w Niemczech, Danii i Wielkiej Brytanii. Prywatnie, razem z Melanią i Nikodemem mieszkają w Straszynie, pod Gdańskiem.

Początek koncertu o godz. 20. Wstęp wolny.

szer

Urodziny Świnki Peppy

SPEKTAKL Bohaterka ulubionej kreskówki dla dzieci postanowiła osobiście spotkać się ze swoimi fanami, by wspólnie z nimi świętować swoje urodziny. Na imprezę, która odbędzie się w Chełmskim Domu Kultury, zaprasza 14 maja. A żeby przyjąć wszystkich gości, organizuje ją w trzech turach: o godz. 10, 13 i 16.

Wśród śpiewu, tańca i zabawy bliscy Świnki Peppy będą wybierać dekoracje i kostiumy. Pobawią się też w chowanego. Na scenie pojawią się także Pan Zebra i Pani Królik, którzy wraz z pozostałymi bohaterami będą pomagać w przygotowaniach do urodzin Peppy. Nie zabraknie również błotnych kałuż, które jubilatka i jej rodzina tak bardzo lubi. Aktorzy wystąpią we wspaniałych kostiumach, pośród dekoracji przeniesionych prosto z wirtualnego świata na scenę.

Reżyserem widowiska oraz scenarzystą jest **Gabriel Gietzky**, a w postać Peppy wciela się **Karolina Marcisz**. Spektakl pełen śpiewu, tańca i niespodzianek będzie angażował młodą publiczność, tak aby wraz z rodzinką Świnki Peppy i ich przyjaciółmi odkryć najważniejszą z nich "Wielką Niespodziankę".

Bilety na spektakl w cenie od 35 złotych.

szer

Co jest grane?

65

sci-fi, thriller

Po katastrofie na nieznanej planecie pilot Mills (Adam Driver) szybko odkrywa, że tą planetą jest Ziemia... tylko że 65 milionów lat temu. Mills i jeszcze jedyna ocalała Koa (Ariana Greenblatt) muszą przedrzeć się przez nieznany teren pełen niebezpiecznych prehistorycznych stworzeń w walce o przetrwanie

CHEŁM

CKF ZORZA 11 i 13 kwietnia – godz. 20.15; 12 kwietnia – godz. 18

ŚWIĘTY

kryminał

Wiosną 1986 roku skradziono z katedry gnieźnieńskiej symbol kultu – wykutą w srebrze figurę św. Wojciecha. Porucznik milicji nawiązuje współpracę z duchownymi. Obie strony dążą do odzyskania rzeźby, ale współpraca jest trudna, bo stosunki Kościoła i państwa nigdy dotąd nie były tak napięte.

CHEŁM

CKF ZORZA 11 i 13 kwietnia – godz. 18; 12 kwietnia – godz. 20.15

WŁODAWA

KINO WDK 12 i 13 kwietnia – godz. 19

SZKOŁA MAGICZNYCH ZWIERZĄT

familijny, przygodowy

Jesteście gotowi na prawdziwą magię? Zapraszamy do szkoły, której uczniowie zaprzyjaźniają się z zaczarowanymi zwierzętami! Zagadka, przyjaźń i gadający lis już od pierwszego dnia czekają na nową uczennicę Idę. Co wyniknie z tego nietypowego połączenia? „Szkoła magicznych zwierząt" zachwyci wielbicieli czarów i wciągających zagadek.

CHEŁM

CKF ZORZA 11 i 13 kwietnia – godz. 16; 12 kwietnia – godz. 14

WŁODAWA

KINO WDK 14-16 kwietnia – godz. 16.30

eprasa.pl ed9832be4a

Do lekarza wciąż w maseczce

Jeszcze przez trzy tygodnie (do końca kwietnia) pozostaje z nami obowiązek noszenia maseczek w szpitalach, aptekach i innych placówkach ochrony zdrowia. Wynika on z faktu przedłużenia przez Rząd stanu zagrożenia epidemicznego.

fot. fot. Freepik/DC Studio

Swoją decyzję uzasadnił m.in. aktualnie notowaną liczbą nowych zakażeń wirusem SARS-CoV-2, jak również świadczeń opieki zdrowotnej, w tym w warunkach szpitalnych, udzielanych osobom z Covid-19. Za przedłużeniem, jak podano, przemawia też notowana liczba zakażeń wirusem grypy, która stanowi czynnik mogący negatywnie wpływać na sytuację zdrowotną populacji. Wskazano też na sytuację w innych państwach, w szczególności sąsiadujących z Polską.

W rozporządzeniu zapisano też wprowadzenie modyfikacji o charakterze porządkującym, wynikających ze zmiany podmiotu prowadzącego Krajowy Rejestr Pacjentów z Covid-19 z Narodowego Instytutu Kardiologii Stefana Kardynała Wyszyńskiego - PIB w Warszawie na „jednostkę podległą ministrowi zdrowia właściwą w zakresie systemów informacyjnych ochrony zdrowia".

W pierwszym dniu obowiązywania nowego rozporządzenia potwierdzono 1 343 nowych infekcji koronawirusem. W związku z Covid-19 zmarło 15 osób. Tymczasem w ostatnim tygodniu marca było 223 486 zachorowań i podejrzeń zachorowania na grypę. Odnotowano dwa zgony. **szer**

Zgłoś do ZUS dobry projekt, dostaniesz kasę

REGION Zakład Ubezpieczeń Społecznych zachęca płatników składek do wzięcia udziału w konkursie na projekty dotyczące poprawy higieny i bezpieczeństwa pracy. Przeznaczył na to łącznie 100 mln zł.

fot. pixabay

Uczestnicy konkursu organizowanego przez ZUS będą mieli okazję uzyskać dofinansowanie projektów, które mają na celu nie tylko poprawę bezpieczeństwa pracy, ale również zmniejszą negatywne oddziaływanie czynników szkodliwych. Wnioski można składać od 17 kwietnia do 18 maja.

Płatnik składek, który weźmie udział w konkursie, może uzyskać dofinansowanie nawet w wysokości 80 proc. wartości projektu jednak nie więcej niż 300 tys. zł i nie częściej niż raz na 3 lata.

- Wnioskodawca nie może: zalegać z opłacaniem składek na ubezpieczenia społeczne i ubezpieczenie zdrowotne, zalegać z opłacaniem podatków, być w stanie upadłości, pod zarządem komisarycznym, w toku likwidacji, postępowania upadłościowego lub postępowania układowego z wierzycielem. ZUS wybierze projekty, które: poprawią bezpieczeństwo pracy, zmniejszą zagrożenie wypadkami przy pracy lub chorobami zawodowymi, zredukują niekorzystne oddziaływanie szkodliwych czynników w pracy - mówi **Maciej Raszewski** p.o. regionalnego rzecznika prasowego, koordynator ds. komunikacji społecznej i edukacji ZUS.

Czego mogą dotyczyć projekty? Między innymi zakupu urządzeń, maszyn oraz sprzętu, który chroni przed drganiami mechanicznymi, hałasem bądź elektromagnetycznym promieniowaniem czy urządzeń, które służą poprawie bezpieczeństwa pracy wykonywanej na wysokości.

Wnioski razem z dokumentacją trzeba składać w formie elektronicznej, poprzez stronę www.prewencja.zus.pl. Warunki konkursu oraz dokumenty, które należy pobrać, są dostępne na www.zus.pl/prewencja i w Biuletynie Informacji Publicznej ZUS. Pytania związane z konkursem można kierować na adres: konkurs@zus.pl. **dw**

Zdrowie dla wszystkich

To hasło tegorocznego Światowego Dnia Zdrowia, który przypadał 7 kwietnia, w rocznicę powstania Światowej Organizacji Zdrowia (1948 r.). W obchody włącza się m.in. Biblioteka Pedagogiczna w Chełmie. Zaprasza do swojej siedziby 13 kwietnia od godziny 9 do 12.

Będzie możliwość skorzystania z darmowych badań, konsultacji i zabiegów (m.in.: pomiar ciśnienia krwi, saturacji, masaże, zabiegi kosmetyczne, konsultacje dietetyczne, diabetologiczne, psychologiczne, badanie wzroku, słuchu). Zaplanowana jest lekcja pokazowa dla przedszkolaków „W zdrowym ciele, zdrowy duch" oraz pokazy pierwszej pomocy przedmedycznej dla uczniów szkół podstawowych.

Obecni będą też pracownicy NFZ. Informować będą m.in. o miejscach realizacji programów profilaktycznych, zachęć do korzystania z aplikacji mobilnych: mojeIKP, Moje Fizjo+ i portali Diety oraz Akademia NFZ. Będzie możliwość wyrobienia Europejskiej Karty Ubezpieczenia Zdrowotnego. **szer**

Mały kleszcz, duży problem

Borelioza, babezjoza, kleszczowe zapalenie mózgu – między innymi takimi chorobami mogą zarazić nas kleszcze. Atakują w lasach, na łąkach oraz w miastach. Kleszcza wbitego w skórę należy jak najszybciej usunąć. Można to zrobić samodzielnie lub z pomocą lekarza.

fot. freepik/alessandrograndini

W tym roku pajęczaki pojawiły się wyjątkowo wcześnie. I jest ich bardzo dużo, nie tylko w lasach. Żerują w parkach i naszych ogrodach, wybierają miejsca, gdzie mają największą szansę uczepić się zwierzęcia czy człowieka Potem znajdują odpowiednie miejsce (z delikatną skórą), wkłuwają się i zaczynają pić krew.

Dlaczego jest ich tak wiele? - Zmienia się klimat, a temperatury odgrywają dużą rolę w życiu tych stworzeń. Kleszcze przestają być aktywne, gdy temperatura spada do minus pięciu stopni Celsjusza – wyjaśniają specjaliści.

Na ugryzienie zakażonego boreliozą kleszcza najbardziej narażeni są mieszkańcy wschodniej i centralnej części kraju. Chodzi o województwa mazowieckie, lubelskie, podkarpackie, warmińsko-mazurskie. W tych regionach odsetek kleszczy zakażonych bakteriami czasami może sięgać nawet do 60-70 proc. – twierdzi prof. **Łukasz Adaszek**, kierownik Katedry Epizootiologii i Kliniki Chorób Zakaźnych Uniwersytetu Przyrodniczego w Lublinie.

Nie każde ukąszenie kleszcza jest jednak niebezpieczne. Konsultacja specjalisty jest wymagana, jeżeli pojawiają się niepokojące objawy np.: 7 do 14 dni po ukąszeniu pojawiają się objawy grypopodobne: gorączka powyżej 38°C, zmęczenie, ból głowy, ból pleców i kończyn, kaszel, katar, objawy żołądkowo-jelitowe, utrata łaknienia, nudności – mogą to być objawy pierwszego etapu kleszczowego zapalenia mózgu; w okolicy ukłucia pojawił się rumień; pojawiają się inne niepokojące objawy np. ze strony układu nerwowego nawet po kilku tygodniach od ukąszenia. Warto także zrobić sobie test przesiewowy na boreliozę.

Przed ugryzieniem kleszcza można się ochronić. Podczas wypadów do lasu czy na zielone tereny miasta, nie zapominajmy spryskać się odpowiednimi preparatami odstraszającymi. Pamiętajmy też o swoich zwierzakach, które często towarzyszą nam w takich wędrówkach. Ryzyko kontaktu z kleszczem można ograniczyć poprzez: noszenie długich spodni na spacerach w lesie czy na łące (nogawki należy wpuścić do skarpetek), koszul z długim rękawem.

Stosowanie tych zasad zmniejsza prawdopodobieństwo ukąszenia i zakażenia. Można też zaszczepić się przeciw kleszczowemu zapaleniu mózgu. Szczepienie zalecane jest szczególnie osobom zamieszkującym regiony częstego występowania kleszczy i wykonującym zawody, sprzyjające podwyższonemu ryzyku kontaktu z tymi pasożytami, m.in.: zatrudnionym przy eksploatacji lasu czy rolnikom. Decyzję o szczepieniu należy każdorazowo skonsultować z lekarzem. **szer**

PRZESTRZEŃ Harmonii Lilia Król
Zaprasza na:
• Kąpiel w dźwiękach mis tybetańskich lub kryształowych oraz gongów.
• Sesje dźwiękowe z kamertonami.
• Medytacje z towarzyszeniem mis śpiewających.
Sesje indywidualne
♦ Głębokie rozluźnienie, odprężenie, relaks.
♦ Wyciszenie emocji, uwolnienie napięć, stresu.
♦ Dobre samopoczucie, pobudzenie organów do pracy.
♦ Odzyskanie nadziei i radości życia.
Chełm 693 960 912
7119

PRACOWNIA PROTETYCZNA
Technik dentystyczny
Jadwiga Branecka - Kania
pl. Kupiecki 10 (II piętro)
pon. - pt.: 10.00 - 16.00
Tel: 606 902 148
3858

Lek. med. Zbigniew Bąk
SPECJALISTA NEUROLOG
Chełm, ul. Zachodnia 41 (os. Gwarek)
Przyjmuje: poniedziałki, czwartki, od godz. 16.00
Rejestracja telefoniczna 82 564 30 74
3236

TESSA
lek. spec. radiolog Anna Hryszko
Cyfrowy Aparat RTG
USG, DOPPLER
wyniki badań online
Czynne: pn-pt w godz. 8.00-18.00
soboty w godz. 9.00-12.00
CHEŁM, ul. KOLEJOWA 94
Dawna Spółdzielnia Inwalidów (Cukiernia)
82 565 40 68
7045

www.nzozlekdent.pl
LEK-DENT Chełm, ul. Wołyńska 32
lek. med. Tomasz Wojewoda
specjalista ginekolog-położnik
zaprasza
poniedziałki - 16:00 - 18:00
KOMPLEKSOWA OPIEKA położnicza i ginekologiczna
USG, KTG i cytologia
Rejestracja tel. 82 563 13 53, 82 565 13 53
3061

GABINET ZDROWIA PSYCHICZNEGO
PRZYCHODNIA SPECJALISTYCZNA CENTRUM
Dr n. med. Marek Daniłosio
lekarz specjalista psychiatra psychoterapeuta
leczenie zaburzeń psychicznych u dorosłych, młodzieży i dzieci
Chełm, ul. Szpitalna 47/10
82 569 90 10, 82 569 90 11
www.przychodniacentrum.com
6405

APTEKA pomocna
pn - pt 7:00 - 21:00
sob 8:00 - 21:00
ul. Szpitalna 40 Chełm
4749

LEK DENT Chełm ul. Wołyńska 32
Dr n.med. Krzysztof Wojewoda
Specjalista Ginekolog-Położnik
zaprasza
wtorki środy piątki
USG i KTG (w ramach wizyty)
Kolposkopia
Rejestracja tel. 82 563 13 53, 82 565 13 53
4184

APTEKA Na Deptaku
pn-pt 7:00 - 19:00
sob 7:00 - 17:00
ul. Lwowska 21/7 Chełm
3650

eprasa.pl ed9832be4a

WAŻNE DLA KIEROWCÓW Sprawdź, czy nie musisz wymienić prawa jazdy, bo jak przeoczysz...

Zapłacisz wysoki mandat

W 2023 r. niektórzy kierowcy muszą wymienić prawa jazdy. Spać spokojnie mogą na razie posiadacze bezterminowych praw jazdy.

fot. istock

Kto zatem musi zgłosić się w tym roku do wydziału komunikacji? Ten obowiązek mają ci kierowcy, którym kończy się data ważności prawa jazdy (jest na odwrocie dokumentu). A ta, co ważne, pokrywa się z datą ważności zaświadczenia lekarskiego.

Za wydanie nowego dokumentu trzeba zapłacić 100 złotych. Zanim jeszcze kierowcy zgłoszą się do referatu komunikacji, wcześniej muszą pojawić się u fotografa i zrobić sobie zdjęcia (koszt ok. 30 zł), i udać się z wizytą do lekarza, który przedłuży im ważność zaświadczenia o braku przeciwwskazań do kierowania pojazdami. Takie badanie kosztuje 200 zł i jest obowiązkowe w przypadku terminowych praw jazdy.

Do tej kwoty od tego roku nie musimy już doliczać opłaty ewidencyjnej w wysokości 50 groszy. W sumie więc wymiana terminowego prawa jazdy będzie nas kosztowała 330 zł.

Nowe prawo jazdy trafi do nas po maksymalnie 14 dniach.

Bezterminowe prawa jazdy: jeszcze 5 lat

Ta procedura nie dotyczy w tym roku kierowców z bezterminowym prawem jazdy. Zgodnie z przepisami mają na to jeszcze 5 lat. Urzędy zaczną przyjmować wnioski 19 stycznia 2028 roku. Termin ich składania mija 18 stycznia 2033 r.

Bo – przypomnijmy – po nowelizacji ustawy o prawie drogowym bezterminowe stały się one tylko z nazwy. Będzie musiał je wymienić każdy właściciel takiego dokumentu.

A to oznacza, że za 5 lat w Polsce wszyscy kierowcy będą się posługiwali terminowymi prawami jazdy. W ten sposób ustawodawca przeciwdziała zagrożeniom, jakie stwarzają osoby, które ze względu na stan zdrowia nie powinny już prowadzić samochodu.

Oczywiście każdy posiadacz bezterminowego prawa jazdy może wymienić je wcześniej, bez oglądania się na ustawowe terminy. Musi jednak złożyć odpowiedni wniosek o wydanie nowego dokumentu.

Na razie nie wiadomo, ile to będzie kosztowało w 2028 r. Można jednak założyć bez ryzyka błędu, że wysokość opłat się zmieni.

Uważaj, bo zapłacisz mandat

Warto pamiętać, że kierowcy z nieważnym prawem jazdy w czasie kontroli drogowej będą traktowani jak osoby, które nie mają uprawnień do prowadzenia pojazdów.

Jeśli taki kierowca zostanie na tym przyłapany, to może za to zapłacić co najmniej 1500 zł mandatu.

Ta kwota może być wielokrotnie wyższa. I tak – w razie postępowania mandatowego może wzrosnąć nawet do 5 tys. zł. A jeśli sprawa trafi do sądu – nawet do 30 tys. zł. Poza tym straci uprawnienia do prowadzenia pojazdów. **News4Media**

Udany debiut naszego rajdowca

RAJDY SAMOCHODOWE

Paweł Hurko z załogi Automobilklubu Chełmskiego zaliczył bardzo dobry debiut w rajdzie TM Nowa Ruda z cyklu Tarmac Masters. Wraz z pilotem Marcinem Roguskim zajęli drugie miejsce w klasie PRO3, czyli samochodów o pojemności do 1600 ccm. Debiut tym bardziej rewelacyjny, że do zwycięzców stracili tylko niecałe 12 sekund.

Paweł Hurko i **Marcin Roguski** jechali fordem fiesta R2 w barwach warszawskiego SolidGarage, który jest prowadzony przez **Grzegorza Zarzyckiego** i **Jarosława Ożoga**, także byłych rajdowców Automobilklubu Chełmskiego. Był to ich pierwszy start w zawodach Tarmac Masters, które są zarazem Mistrzostwami Dolnego Śląska składającymi się z pięciu rajdów. Jak przyznaje siedzący za kierownicą Paweł Hurko, nie spodziewał się takiego wyniku, szczególnie że teren był bardzo wymagający, a jazdy nie ułatwiały opady śniegu.

- Dużo pomógł właściwy dobór opon i wcześniejsze testowanie auta, które pozwoliło znaleźć wstępnie ustawienie na mokrą nawierzchnię. Obyło się bez większych błędów i choć tempo mogliśmy mieć lepsze, to pierwszy raz startowaliśmy w tym cyklu i między drzewami, więc jest to sukces. Organizacyjnie wydarzenie na najwyższym poziomie, trasa, zwłaszcza wymagające odcinki specjalne, naprawdę pozwala sprawdzić umiejętności. Na tę chwilę zajmujemy drugą lokatę i do końca zmagań będziemy walczyli o miejsce na podium.

Drugi rajd z cyklu Tarmac Masters odbędzie się w dniach 13-14 maja. **MP**

SUPERKOŁOWROTEK

Brzana zaprasza na zawody

Zarząd Koła PZW Brzana w Chełmie zaprasza swoich członków na Mistrzostwa Koła w metodzie spławikowej. Odbędą się one 16 kwietnia na zbiorniku Żółtańce. Zgłoszenia są przyjmowane do 13 kwietnia pod numerem telefonu 603 210 120.

Zarząd Brzany przypomina również członkom koło o sprzątaniu wspomnianego zbiornika w ramach Tygodnia Czystości Wód. Zaplanowano je na 23 kwietnia, zbiórka o godz. 9:00 przy drodze do Weremowic. Zarząd zapewnia worki na nieczystości. Zgłoszenia przyjmowane są telefonicznie również pod numerem 603 210 120. **MP**

Samochód na LPG. Czy to się jeszcze opłaca?

Ceny LPG rosną, ale nadal są niższe niż benzyny i diesla. Czy jednak jazda na gazie jest tak opłacalna, jak kiedyś?

Dr **Jakub Bogucki** i **Grzegorz Maziak** z e-petrol.pl oceniają, że w najbliższym czasie ceny paliw w Polsce się zatrzymają. Benzyna 95-oktanowa na stacjach ma kosztować średnio 6,62-6,74 zł/l, a diesel 6,70-6,82 zł/l. Najtańszy nadal będzie autogaz – 3,08-3,15 zł/l.

Tanio już było

To nie są jednak te czasy, kiedy ten ostatni kosztował ok. 2,5 zł, a tak było jeszcze w 2021 roku. Dlaczego to takie ważne? Bo Polska jest tym krajem w Europie, w którym jest najwięcej samochodów na LPG – mamy ich aż 3,3 mln. W Europie jest ich w sumie 28 mln. W Polsce gaz LPG można kupić aż na 7400 stacjach.

Pytanie tylko, czy to się nadal opłaca? Pojawiło się ono, jak tylko ceny zaczęły rosnąć. Sytuację przeanalizował serwis money.pl.

Za LPG nadal płacimy średnio o połowę mniej niż za benzynę – czytamy. I dla porównania z benzyną przyjęto samochód z bakiem o pojemności 50 l. Przy czym przykładowe tankowanie nie było do pełna, ale 80 proc. pojemności.

Gaz na plus

Okazuje się, że LPG nadal jest atrakcyjny. Zmienia się to w zależności od miesiąca. I tak np. w lipcu 2022 zatankowanie benzyny kosztowało ponad 309 zł, a gazu 138 zł. We wrześniu było to odpowiednio 260 i 123 zł, a w grudniu 2022 ceny wyglądały tak: benzyna – 261 zł, LPG – 118 zł.

W zależności od miesiąca różnica na korzyść LPG wynosiła od 99,20 zł (w lutym) do 171,60 zł (w lipcu) – podaje serwis.

Koszt instalacji LPG

Zanim jednak ktoś przyjmie do wiadomości tak prosty rachunek, musi do tego doliczyć jeszcze jedną rzecz. To koszt zamontowania instalacji LPG. Coraz więcej marek wycofuje się ze sprzedaży nowych samochodów z firmową instalacją i nawet kupując auto z salonu, kierowca – jeżeli chce mieć gaz – musi wydać dodatkowe pieniądze. O jakich kwotach mówimy?

Montaż instalacji gazowej LPG I generacji kosztuje przynajmniej 1200 zł. O klasę wyższa to wydatek 1500-2000 zł. Mniej popularny jest typ III, który kosztuje 1600-2500 zł. Najbardziej popularna jest generacja IV, ale to już większe pieniądze – od 2500 do nawet 6000 zł. **News4Media**

fot. iStock

CHEŁM OPON SERWIS Baza
OPONY CAŁOROCZNE
82/565-18-95
CHEŁM
Dembowskiego 1/2
3323

2269
NOWOŚĆ!!!
Sprawdzenie auta przed zakupem
- elementy, które były malowane
- geometrię i stan zawieszenia
- komputerowy odczyt usterek
- stan układu hamulcowego
MOTO-POL
Chełm, al. Przyjaźni 2
tel./fax (82) 565 50 30
GOODYEAR DUNLOP FULDA DĘBICA

2007
SAMOCHODOWE INSTALACJE GAZOWE
elcar
MONTAŻ - SERWIS • SPRZEDAŻ CZĘŚCI
KLIMATYZACJA AUTOELEKTRONIKA
Chełm, ul. Zawadówka 22
82 5602114, 503 156 879
elcar@auto-gaz.chelm.pl
SERWIS SYSTEMÓW HOLENDERSKICH
VIALLE NECAM LOVATO BRC LANDIRENZO AG

eprasa.pl ed9832be4a

Julia z medalem w Pucharze Polski

TAEKWONDO Puchar Polski P2 kadetów i juniorów w taekwondo olimpijskim okazał się bardzo udany dla jednej z zawodniczek klubu Sokół Krasnystaw.

Julia Marek wypadła najlepiej z pięcioosobowej ekipy podopiecznych trenera **Grzegorza Brodzika**. Podczas turnieju rozegranego w Ostrowcu Świętokrzyskim wywalczyła brązowy medal w kategorii do 42 kg. W zawodach kadetów i juniorów wzięło udział 500 zawodników z 70 klubów z całej Polski. **MP**

Gotowi do walki o I ligę!

Zespół Arki po zwycięstwie nad rywalami ze Spały

SIATKÓWKA 21 z rzędu zwycięstwo siatkarzy Arki Chełm to rekord w historii II ligi. W przedostatnim spotkaniu przed rozgrywkami finałowymi zespół szkolony przez Bartłomieja Rebzdę, 3:0 (25:16, 25:18, 25:17) pokonał SMS PZPS II Spała. Ostatni mecz ligowy Arka zagra u siebie 15 kwietnia, podejmując Lechię II Tomaszów Mazowiecki.

Mecz w Spale był dla Arki kolejnym krokiem w drodze do najważniejszych rozgrywek, których stawką jest awans do I ligi. W tym spotkaniu trener **Bartłomiej Rebzda** dał pograć wszystkim trzynastu zawodnikom, natomiast zespół gospodarzy mógł zdobyć nowe doświadczenie. Funkcję szkoleniowca SMS-u Spała pełni **Jacek Nawrocki**, który w przeszłości był m.in. drugim prowadzącym PGE Skrę Bełchatów.

- Było to pewne zwycięstwo, ale teraz naszym priorytetem jest jak najlepsza dyspozycja i gra w meczach półfinałowych, a te czekają nas w dniach 21-23 kwietnia - mówi **Gabriel Wlaź**, dyrektor siatkarski Chełmskiego Klubu Sportowego. - Jeśli w pozostałych tabelach nie zajdą zmiany, naszymi rywalami będą: Energetyk Poznań, WKS Wieluń i MCKiS Jaworzno. Dwa najlepsze zespoły awansują natomiast do finału, który jest zaplanowany w dniach 5-7 maja. Postaramy się nie tylko do niego dostać, ale dążyć do tego, żeby odbył się w Chełmie.

MP

Medale w Chęcinach

ZAPASY Zapaśnicy z dwóch naszych klubów, a zarazem reprezentanci województwa lubelskiego, wrócili z tarczą z międzynarodowych mistrzostw Polski skierowanych do kadetów. W Chęcinach wywalczyli pięć medali, rywalizując nie tylko z rówieśnikami z kraju, ale także z Danii i Ukrainy. Zawody te były jednocześnie ostatnimi eliminacjami do mistrzostw Polski, które będą rozgrywane w ramach Ogólnopolskiej Olimpiady Młodzieży.

Najlepszą formę wśród reprezentantek Cementu Gryfa Chełm pokazała **Marta Gajowniczek**, która dopiero w walce finałowej uległa rywalce z Ukrainy, sięgając tym samym po srebrny medal. Do tego brązowy krążek dołożyła jeszcze **Nikola Silniewicz**, a blisko ostatniego stopnia podium były **Nataliia Nikitich** i **Veronika Pavlichenko**, ale finalnie zakończyły turniej na piątych lokatach. Siódme miejsca zajęły siostry **Kinga** i **Anna Kamola**, natomiast dziesiąte **Oliwia Ożarowska**. Dodatkowo srebrny medal dla reprezentacji województwa lubelskiego zdobyła jeszcze **Nikola Orzyp** z ZTS Sokół Lublin, a brązowe **Agnieszka Bryczek** z LUKS Suples Kraśnik. Krążek takiego samego koloru wywalczył również **Michał Zieliński** z MLUKS Zapasy Włodawa.

W klasyfikacji wojewódzkiej drużyna z Lubelszczyzny zajęła pierwsze miejsce. Kadetki Cementu Gryfa z kolei stanęły na trzecim miejscu w rankingu polskich klubów oraz na czwartym w zestawieniu międzynarodowym. Po zakończeniu turnieju część chełmskich zapaśniczek: Marta Gajowniczek, Oliwia Ożarowska, Nataliia Nikitich, Veronika Pavlichenko oraz Kinga Kamola - pozostała w Chęcinach na zgrupowaniu kadry narodowej.

MP

fot. Lubelska Unia Sportu

Oliwia i Igor na czele

SZACHY 15 osób wzięło udział w pierwszym turnieju szachowym, który odbył się w Zespole Szkół nr 2 im. Bartosza Głowackiego w Krasnymstawie.

Do rywalizacji pań stanęły dwie uczennice, z których lepsza okazała się **Oliwia Głowala**. Panowie natomiast rozgrywali partie na dystansie pięciu rund w 10-minutowym systemie szwajcarskim. Najwyższy stopień podium zajął **Igor Tkaczyk**, a za nim uplasowali się **Igor Kostrzanowski** i **Kacper Salasa**. **MP**

Nabierają tempa na wiosnę

BIEGI Zmienne warunki pogodowe na przełomie marca i kwietnia nie stanęły na przeszkodzie naszym biegaczom. Startowali zarówno w biegach w kraju, jak i za granicą, wracając z wysokimi lokatami oraz nowymi życiówkami.

Jakub Kotarski

1 kwietnia **Krzysztof Wyrostek** z grupy Chełm Biega wziął udział w finale cyklu City Trail w Warszawie. Wystartowali w nim najszybsi zawodnicy tego sezonu, którego elementem były również 5-kilometrowe biegi przełajowe w okolicach Zalewu Zemborzyckiego w Lublinie. W nich chełmianin zajął pierwsze miejsce w kat. M50, a świetną formę potwierdził w stołecznym lesie bielańskim, także stając na najwyższym stopniu podium z czasem 19 min 12 sek. Natomiast inny zawodnik Chełm Biega, **Jakub Kotarski**, zmierzył się z dystansem półmaratonu w Pradze. Postawił na dobrą zabawę w gronie ok. 12 000 zawodników z całego świata. Zwiedzając urokliwe zakątki stolicy Czech, przekroczył linię mety po 2 godz. 15 min 5 sek.

Z kolei 2 kwietnia w dwóch wydarzeniach sportowych wzięli udział reprezentanci sekcji biegowej Ruchu Izbica. Troje z nich zmierzyło się z 13-kilometrową trasą pierwszego tegorocznego biegu z cyklu Kresowe Trail w Białymstoku. **Andrzej Łoiński** z czasem 59 min 19 sek. zajął dziewiąte miejsce w open i drugie w swojej kategorii wiekowej, **Jagoda Szercer** z wynikiem 1 godz. 14 min 57 sek. zdobyła 29 lokatę w open i drugą wśród równolatków, natomiast **Jolanta Bojarczuk** była 39 w open i czwarta w swojej grupie wiekowej, przekraczając linię mety po 1 godz. 22 min 26 sek. Tego samego dnia **Marek Antończak** i **Grzegorz Rycyk** stawili się na starcie maratonu w Bratysławie. Pierwszy z nich dołożył kolejną życiówkę na królewskim dystansie i wynikiem 2 godz. 56 min 38 sek. zapewnił sobie 47 lokatę. Z kolei Grzegorz Rycyk ukończył wyścig na 549 miejscu z czasem 4 godz. 16 min 13 sek.

MP

Reprezentanci Ruchu Izbica

Hubert pokazał klasę

PŁYWANIE Hubert Bartnik, jeden z czołowych zawodników UKS Wodnik Krasnystaw, pokazał się z bardzo dobrej strony podczas rozegranych w Lublinie mistrzostw województwa w wieloboju pływackim. Rywalizował tam nie tylko z równolatkami, ale również z doświadczonymi seniorami.

Każdy uczestnik mistrzostw mógł startować w sześciu konkurencjach pływackich, w tym obowiązkowo na dystansie 200 m stylem zmiennym. Do ogólnej punktacji brane były pod uwagę cztery najlepsze wyniki. W obowiązkowej kategorii **Hubert Bartnik** nie dał szans rywalom w swojej grupie wiekowej. W skomplikowanej konkurencji, w której trzeba było wykazać się dobrą dyspozycją w czterech różnych stylach i dokładnością podczas nawrotów, osiągnął najlepszy czas i stanął na najwyższym miejscu podium. Taki sam rezultat udało mu się uzyskać w swojej koronnej dyscyplinie, czyli 200 m stylem klasycznym. Mniej szczęścia miał natomiast w wyścigu na 50 m delfinem, gdzie został zdyskwalifikowany za brak kontaktu dwoma rękoma ze ścianą podczas nawrotu.

- Nie uznaję tego za porażkę, bo sam udział i walka ze starszymi to bardzo duży krok w rozwoju kariery sportowej Huberta - mówi **Andrzej Miciuła**, prezes krasnostawskiego Wodnika. - Dobrze i szybko zdobywa cenne umiejętności, a to optymistyczny prognostyk przed przyszłorocznymi mistrzostwami Polski juniorów.

MP

eprasa.pl ed9832be4a

Gotowe na mistrzostwa świata

TANIEC Z medalami, tytułami i pięknymi wspomnieniami wróciły tancerki Freak Dance Academy z Mistrzostw Polski w stylach disco dance i disco dance freestyle organizowanych przez Polską Federację Tańca w Karczewie. Były to jednocześnie eliminacje do Mistrzostw Europy i Świata federacji IDO.

Tancerki z Krasnegostawu rywalizowały w Karczewie w czterech kategoriach (solo, duety, formacje i miniformacje) i w trzech grupach wiekowych (dzieci, juniorzy i dorośli). Zmagania rozpoczęły o godz. 8, a ostatnie wyjście na parkiet miały ok. godz. 23. Pierwsze miejsce i tytuł mistrzowski zdobyła **Lena Łuczak** (solo freestyle junior 2), na drugim stopniu podium uplasowała się **Zuzanna Perestaj** (solo junior 2) oraz formacja Freak Dance Junior, a na trzecim miniformacja Freak Dance White i miniformacja Freak Dance Kids.

Miejsca pozostałych tancerek i grup Freak Dance Academy w poszczególnych kategoriach przedstawiają się następująco: czwarte - formacja Freak Dance Kids, piąte -miniformacja Freak Dance Adults, szóste - Lena Łuczak (solo junior 2), ósme - duet Zuzanna Perestaj i **Maja Stępniak** (junior 2), 11. **Ewelina Rzepkowska** (solo junior 2), duet Lena Łuczak i **Zuzanna Sroczyńska** (junior 2) i miniformacja Freak Dance Black, 12. **Milena Ślusarczuk** (solo junior 1), 17. **Weronika Piekaś** (solo adults 1A), 18. **Alicja Iracka** (solo junior 1), 20. **Aleksandra Ciepłowska** (solo adults 1A), 21. **Hanna Panas** (solo children) i **Martyna Dziewulska** (solo children), 23. **Luiza Badach** (solo junior 1) i **Hanna Dziewulska** (solo junior 1), 25. Maja Stępniak (solo junior 2), 26. **Maja Korzeniowska** (solo children), 30. **Lidia Maciejewska** (solo junior 1), 31. Zuzanna Sroczyńska (solo junior 2), 35. **Izabela Bereza** (solo junior 1) i **Hanna Radczuk** (solo junior 1), 37. **Nikola Kowalczuk** (solo junior 2), **Julia Hennoszczenko** (solo children), **Lena Janik** (solo children), **Łucja Bąk** (solo children) i **Martyna Zając** (solo children), 40. **Łucja Cichosz** (solo junior 1) i **Nikola Kucharska** (solo junior 1), 45. **Magda Kamińska** (solo children) i **Amelia Bodio** (solo children), 46. **Patrycja Kupiecka** (solo junior 2), **Emilia Lachowska** (solo junior 2) i **Karolina Kowalczyk** (solo junior 2), 57. **Klaudia Chałabiś** (junior children), 61. **Amelia Rozesłaniec** (solo children), a 69. **Lena Kinach** (solo children), **Maja Polakowska** (solo children) i **Michalina Sroczyńska** (solo children).

- Jesteśmy dumni z naszych tancerek, bo wiemy, jak ciężko pracowały przez ostatnie miesiące. Zdobyte miejsca są owocem ich treningów, pasji i determinacji - mówi trenerka i założycielka Freak Dance Academy, **Izabela Ćwir-Drzazga**. - Cieszymy się, tym bardziej że zakwalifikowałyśmy się do mistrzostw Europy i mistrzostw świata, które w czerwcu odbędą się w Czechach. Po drodze czeka nas jeszcze kilka turniejów, które będą dla nas kolejną lekcją i okazją do nabierania kolejnego doświadczenia w obyciu z parkietem.

MP

Liga już za nimi

TENIS STOŁOWY Dobiegły końca ligowe rozgrywki organizowane przez Lubelski Okręgowy Związek Tenisa Stołowego. Do udanych zaliczą je reprezentanci trzech naszych klubów.

II-ligowcy z Ogniwa Chełm

SMS Włodawa

II-ligowcy Ogniwa Chełm podejmowali rywali z Bełżyc, a żeby zająć pierwsze miejsce w grupie, musieli ten mecz wygrać. I dopięli swego, zwyciężając 7:3. Po dwa punkty zdobyli **Adrian Kubajka** i **Tomasz Majewski**, 1,5 pkt dołożył **Paweł Widyński**, jeden **Jacek Kozłowski**, a pół **Janusz Widyński**. W III lidze tenisiści z Ogniwa zremisowali z zespołem z Dzierzkowic, kończąc rozgrywki na drugiej pozycji w grupie. Z kolei drużyna występująca w IV lidze, złożona z samych dzieci, zremisowała z drugim składem z Bełżyc 5:5. Najmłodsi zawodnicy rywalizowali też w III turnieju Grand Prix LZS, który odbył się w Dzierzkowicach. Pierwsze miejsce zajął tam **Przemysław Kalinowski**, trzecie **Wiktoria Piasecka** i **Julia Tatysiak**, a piąte **Jonatan Piasecki**. Wyjazd reprezentantów Ogniwa Chełm na zawody był możliwy dzięki wsparciu finansowemu LW Bogdanka S.A.

W Dzierzkowicach były też obecne zawodniczki UKS Żaczek Fajsławice. Rywalizowały tam w gronie ok. 130 osób. W kategorii skrzatek bezkonkurencyjna była **Nikola Urbańczyk**, która stanęła na najwyższym stopniu podium. Z kolei w zmaganiach połączonych grup młodziczek z naszego województwa, najlepiej poszło **Katarzynie Wasil**, która zajęła piąte miejsce, a w najlepszej ósemce znalazły się jeszcze: **Klara Madeja**, **Klaudia Zając** oraz Nikola Urbańczyk. III-ligowcy Żaczka Fajsławice rozgrywali też mecz z drugim zespołem Lewartu Lubartów, wygrywając go 8:2. Komplet punktów zdobyli **Piotr Piórkowski**, **Bartłomiej Świdnik** i **Paweł Suszek**. Ponadto Paweł Suszek i Antonina Serafin dołożyli jeszcze jedno oczko w grze podwójnej. Ostatecznie drużyna Żaczka zajęła na koniec rozgrywek ligowych czwarte miejsce w swojej grupie.

Drużyna Ogniwa Chełm w Terpentynie

Tenisiści stołowi SMS-u Włodawa ostatni mecz rundy rewanżowej rozegrali z drużyną UKPKS Błękitni Leopoldów. Spotkanie zakończyło się remisem 5:5. Punkty dla włodawskiego klubu zdobyli **Sylwester Włoszek** (2), **Jakub Zguczyński** (1), **Błażej Warpas** (1) i **Szymon Zguczyński** (1). Dzięki temu zespół szkolony przez **Artura Zguczyńskiego** zakończył ligę na trzeciej lokacie, powtarzając dobry wynik z ubiegłego sezonu. **MP**

Nasi biegali w Białymstoku

LEKKOATLETYKA Zawodnicy dwóch chełmskich klubów potwierdzili dobre przygotowanie do nabierającego tempa sezonu. Dobre wyniki udało im się osiągnąć podczas Międzywojewódzkich Mistrzostwach Młodzików U16 w Białymstoku.

Spośród reprezentantów MKS Agros Chełm **Natalia Wyrostek** uplasowała się na dziewiątym miejscu na dystansie 2,5 km, a **Mateusz Mamełko** na 17 w biegu na 2 km. W klasyfikacji klubowej Agrosowi przypadła 10. lokata z dorobkiem 3,5 pkt.

W Białymstoku obecna była również reprezentacja trenowane przez **Łukasza Sereja** w nowo powstałym MKL Chełm. Najlepiej spisała się **Amelia Kogut**, zdobywając srebrny medal na 2,5 km. Na dystansie 2 km piąty był **Aleks Zienkiewicz**, a 18. **Gustaw Dąbrowski**, z kolei na 1,5 km szóste miejsce przypadło **Julii Gębie**, zaś siódme **Mai Niemiec** **MP**

Kudelski spikerem z uprawnieniami

PIŁKA NOŻNA Bogusław Kudelski, którego głos można usłyszeć podczas domowych meczów Chełmianki, pomyślnie zaliczył kurs spikerski Polskiego Związku Piłki Nożnej. Otwiera on przed nim możliwość prowadzenia spikerki we wszystkich klasach rozgrywkowych.

W kursie wzięło udział kilkadziesiąt osób z całej Polski z różnym doświadczeniem w tej sportowej profesji. **Bogusław Kudelski**, który przez pewien czas był również dziennikarzem newsowym Radia Bon Ton, znany jest przede wszystkim z prowadzenia spikerki podczas rozgrywanych w Chełmie spotkań biało-zielonych.

- Uprawnienia spikera nabyłem w 2021 r. Pozwalają mi one brać udział w tej roli w meczach III ligi i niższych klas rozgrywkowych. Jest to ciekawe wyzwanie, ponieważ Chełmianka to klub, któremu kibicuję od wielu lat, więc można powiedzieć, że w ten sposób spełniam również jedno ze swoich marzeń - dodaje **Bogusław Kudelski**.

Od początku rundy wiosennej spiker rozpoczął również współpracę z Górnikiem Łęczna i poprowadził kilka spotkań na szczeblu I ligi. **MP**

eprasa.pl ed9832be4a

Trofea w Mazovia Cup

Chełmska Szkoła Karate Kyokushin Satori

KARATE Kolejne medale zasiliły dorobek Chełmskiej Szkoły Karate Kyokushin Satori oraz Klubu Karate Kyokushin Kanku w Chełmie. Karatecy zdobyli je podczas Ogólnopolskiego Turnieju Mazovia Cup 2023, który rozegrany został w Piasecznie. Dla reprezentantów obu klubów były to jedne z największych dotychczasowych zmagań, startowało w nich ponad 650 zawodników z kilkudziesięciu ośrodków karate.

Karatecy z Chełmskiej Szkoły Karate Kyokushin Satori wrócili z Mazovia Cup z 11 pucharami, zajmując dziewiątą lokatę w klasyfikacji końcowej. W kata złoto wywalczył **Tycjan Bielak**, srebro **Fabian Nafalski**, zaś brąz **Dawid Wurszt**. Pozostałe medale zawodnicy Satori zdobyli w konkurencji kumite. Są to: złoto Fabiana Nafalskiego i Dawida Wurszta, srebro **Rozalii Bielak** oraz brązy **Leny Pilipczuk**, **Wiktorii Witowskiej**, **Mateusza Hurko**, **Adama Wójtowicza** i **Bartosza Pachuty**.

Z reprezentantów Klubu Karate Kyokushin Kanku w Chełmie najlepiej wypadł **Davyd Kovalchuk**, który sięgnął po brązowy medal. Pozostali zawodnicy Kanku, po niełatwych i zaciętych pojedynkach, uplasowali się natomiast na piątych lokatach. Byli to: **Estera Szopa**, **Marcel Rojek**, **Myroslav Kovalchuk** i **Yevhenii Kovalchuk**.

MP

Zbliża się kolejny Żelazny Triathlon

TRIATHLON 17 czerwca, po przerwie spowodowanej pandemią, powracają jedne z najbardziej wymagających zawodów w województwie lubelskim. Tego dnia w Okunince i okolicach Włodawy odbędzie się następna edycja Żelaznego Triathlonu. Zapisy już ruszyły.

Na uczestników czeka 750 m wpław przez Jezioro Białe, następnie 20-kilometrowa trasa do pokonania na rowerze oraz 5 km biegu. Limit wynosi 200 osób, w tym 170 w zawodach otwartych oraz 30 dla przedstawicieli służby więziennej. Rywalizacja odbędzie się zarówno w klasyfikacji open, jak i w kilku kategoriach wiekowych z podziałem na płeć.

Szczegółowy regulamin oraz formularz zgłoszeniowy są dostępne na stronie www.zelaznytriathlon.eu. Do 30 kwietnia opłata wpisowa wynosi 200 zł, od maja do 2 czerwca, czyli do końca zapisów, będzie to już 250 zł. W dniu zawodów biuro będzie czynne od godz. 9:00, a sam Żelazny Triathlon wystartuje o 13:30.

MP

Weronika gra jak mistrzyni!

SPEED-BALL Weronika Michałowska, uczennica Szkoły Podstawowej nr 4 w Chełmie, zdobyła dwa medale podczas I Ogólnopolskiego Turnieju Speedballa o Puchar Marszałka Województwa Lubelskiego.

Weronika Michałowska, jako jedyna z reprezentantek grupy Łączy nas speed-ball Chełm, zdobyła złoty medal i tytuł mistrzyni w kategorii super solo, a także srebro w grze singlowej. Chełmianka, która tę dyscyplinę rodem z Egiptu, trenuje od piątego roku życia, aktualnie jest jedyną zawodniczką z naszego regionu, która osiągnęła tak profesjonalny poziom. Teraz jej głównym celem jest jak najlepszy występ w mistrzostwach Polski, które na początku czerwca odbędą się w Krakowie.

- Wiele zależy od tego, w której grupie wiekowej wyląduje, bo co roku się one zmieniają - mówi **Katarzyna Janicka**, liderka grupy Łączy nas speed-ball Chełm oraz popularyzatorka tej dyscypliny sportowej. - Ogromne podziękowania należą się rodzicom Weroniki, **Barbarze** i **Grzegorzowi Michałowskim**, którzy poświęcają wiele czasu na jej treningi.

MP

Igor w reprezentacji!

BOKS Trener reprezentacji Polski w boksie Dariusz Kochanowski ogłosił jedenastoosobową kadrę na Mistrzostwa Polski Juniorów w Armenii. Znalazł się w niej m.in. Igor Rondoś, utalentowany pięściarz MKS Olimp Chełm, brązowy medalista zeszłorocznych mistrzostw Europy.

Igor (w czerwonym stroju) przed Mistrzostwami Europy

Igor Rondoś, który w europejskim czempionacie występował w kat. 70 kg, w stolicy Armenii, Erywaniu, wystąpi w wadze 75 kg. Oprócz niego w składzie kadry narodowej znaleźli się: **Nikolas Pawlik**, **Wiktor Paczkowski**, **Kirill Globenko**, **Mike Drużga**, **Artur Proksa**, **Karol Pawlik**, **Aleks Urbański**, **Wiktor Skiba**, **Dawid Kruczkowski** i **Olaf Pera**. Wszyscy do 22 kwietnia będą trenować na zgrupowaniu w Giżycku.

W 20-osobowej reprezentacji Polski juniorów znalazło się też dziewięć najlepszych pięściarek w kraju.

MP

Kłos z nowym szkoleniowcem

PIŁKA NOŻNA Tomasz Hawryluk to nowy trener aktualnego lidera tabeli chełmskiej okręgówki, czyli Kłosa Gminy Chełm. Zastąpił na tym stanowisku Roberta Tarnowskiego, który z przyczyn osobistych zdecydował się na rezygnację z tej funkcji.

Tomasz Hawryluk zadebiutował w roli szkoleniowca Kłosa Gminy Chełm w spotkaniu z Frassati Fajsławice, prowadząc swój zespół do zwycięstwa 2:1. Trzy punkty uznaje on za cenne, tym bardziej że na mecz drużyna lidera udała się na trudny teren w mocno okrojonym składzie. Nowy trener nie mógł skorzystać aż z ośmiu zawodników, którzy zmagali się z kontuzjami. Frassati wyszło na prowadzenie jako pierwsze, po celnym strzale w 60 minucie **Stanisława Gieracza**. Pięć minut później do remisu doprowadził **Michał Siatka** po podaniu **Pawła Żwirbli**, a w końcówce spotkania wynik na 2:1 poprawił **Paweł Mazur**.

Obecny trener Kłosa, nazywany Harym, związany jest z tym klubem od wielu lat, prowadził w nim grupy młodzieżowe. Przez pewien czas był także szkoleniowcem Unii Białopole, nad którą prowadzenie przejął w trakcie rundy rewanżowej i zdołał uchronić ją przed spadkiem, a później awansować do IV ligi. Przez rok działał również w szeregach Vojsławii Wojsławice.

MP

Remis na wyjeździe

PIŁKA NOŻNA 1:1 (0:0) to wynik czwartkowego spotkania wyjazdowego Chełmianki z rezerwami Cracovii. Bramki po obu stronach padły w drugiej połowie. Ten mecz rozpoczął świąteczną kolejkę spotkań w IV grupie III ligi.

Bardzo groźnie dla Chełmianki zrobiło się w ostatnich kilkunastu minutach pierwszej połowy. W 29 minucie rzut karny wykonywał **Sebastian Strózik**, ale piłka przemknęła obok bramki. Okazji nie udało mu się również wykorzystać tuż przed gwizdkiem sędziego, kiedy znalazł się w sytuacji sam na sam z bramkarzem biało-zielonych **Sebastianem Ciołkiem**. Dziesięć minut po zmianie stron sędzia podyktował kolejny rzut karny dla zespołu gospodarzy i tym razem udało im się go wykorzystać. W 56 minucie rezerwy Cracovii wyszły na prowadzenie 1:0 po celnym trafieniu **Krystiana Boćka**. Drużyna prowadzona przez Artura Bożyka znalazła się pod presją, ponieważ gol dał drużynie z Cracovii wiatru w żagle, a niedługo po objęciu prowadzenia, blisko powiększenia przewagi był **Marcin Budziński**. O finalnym wyniku spotkania zdecydowała 76 minuta. To właśnie wtedy bramkę gospodarzy zaatakował **Mateusz Szwed**. Piłkę odbił co prawda **Sebastian Madejski**, ale przechwycił ją **Patryk Czułowski**, doprowadzając do wyrównania. Tym samym na konta obu zespołów wpadło po jednym punkcie.

fot. cracovia.pl

- W pierwszej połowie przeciwnik stworzył nam sporo problemów swoją dobrą grą ofensywną - mówi trener Chełmianki, **Artur Bożyk**. - W drugiej natomiast, to co najistotniejsze z naszej perspektywy, to odpowiedź na ataki Cracovii, kiedy była już na prowadzeniu i kiedy to my postawiliśmy większy nacisk na ofensywę. Bramka wyrównująca dała nam świadomość, że możemy grać o wszystko, co przełożyło się na kolejne okazje do goli. Cieszymy się z punktu, ponieważ nasz rywal nie zwykł tracić okazji na wygraną na swoim terenie.

Kolejny mecz biało-zieloni zagrają na wyjeździe z zespołem KS Wiązownica. Spotkanie zaplanowane jest na 15 kwietnia.

Skład wyjściowy Chełmianki: Ciołek, Kulynych, Bobrov, Piekarski, Szczodry, Futa, Bednara, Marchuk, Nowak, Szwed, Mroczek. **Trener:** Artur Bożyk.

MP

eprasa.pl ed9832be4a

MOTORYZACJA

SAMOCHODY KUPNO

Skup aut. Tel. 518 440 516.

SKUP AUT, GOTÓWKA, TRANSPORT. Tel. 794 564 080.

Skup aut: osobowe, busy, wszystkie marki, każdy stan. Tel. 727 563 368.

Kupię żuka A07, nysę, do remontu lub na części. Tel. 505 468 817.

SAMOCHODY SPRZEDAŻ

Fiat uno, 1,0 benzyna, 1993 r., zabytek, zarejestrowany, ubezpieczony, ważny przegląd, szary metalik. Tel. 784 195 660.

Sprzedam. Opel vectra 1.8 benzyna + gaz, liftback do małych poprawek, opłacony, sprawny, c. 5500 zł. Tel. 577 967 757.

Sprzedam. Ford mondeo, 2010 r., 1.8 diesel, kombi, czarny, stan bardzo dobry, c. do uzg. Tel. 505 465 149.

Sprzedam. Opel vectra, 1.8 benzyna, gaz, sprawny, opłacony, do poprawek, c. 6 000 zł. Tel. 577 967 757.

Sprzedam. Kia sportage 2.0 diesel, 2006 rok. Tel. 500 811 798.

Sprzedam. Cadillac seville, 2001 r., V8, 4.6 benzyna, zielony, ze Szwajcarii, zarejestrowany, c. 18 000 zł. Tel. 511 003 730.

Sprzedam. Peugeot 607, 2.2 HDI, OC, brak przeglądu, bogate wyposażenie, stan dobry. Tel. 577 967 757.

Sprzedam. Hyundai I30, 2012 rok, 1.4 benzyna, przebieg 191 943 km, po wymianie rozrządu, c. 35 300 zł. Tel. 505 273 460.

Sprzedam. Renault scenic 1.6 benzyna, gaz, 2009 rok, 2 komplety kół z alufelgami, przebieg 216 000 km. Tel. 504 615 995.

Sprzedam. Peugeot 107, 1.0 benzyna, mały przebieg, rok 2007, c. 5500 zł. Tel. 506 468 070.

MOTOCYKLE I QUADY

Sprzedam. Suzuki savage LS650, 1996 r., bardzo zadbany + kufry, c. 8900 zł. Tel. 505 505 283.

Kupię motorynkę OGAR 205, silnik Romet 23. Tel. 782 579 085.

MOTORYZACYJNE INNE

Sprzedam. Resory: żuk, mercedes, dwupiórowe volvo, jednopiórowe fiat 126p, siłownik do kombajnu Neptun. Tel. 511 681 542.

Sprzedam. Opony letnie, używane, 235/45/18, stan bardzo dobry, 4 sztuki. Tel. 509 908 840.

Sprzedam. Fotelik samochodowy, fioletowy, firmy 4 Baby, do 30 kg, stan bardzo dobry, c. 150 zł. Tel. 785 462 775.

Sprzedam. 4 koła samochodowe zimowe, 165/70, R13, na 4 otwory. Tel. 517 666 394.

Sprzedam. Reflektor przedni, prawy do passata B-5, reflektor przedni do fiata 126p, oraz inne części. Tel. 518 935 177.

Sprzedam. Kanistry 20 l, 37 l, metalowe, tanio. Tel. 515 710 661.

Sprzedam. Części do citroena berlingo, 2001 rok. Tel. 518 456 567.

Sprzedam. Rower trzykołowy, nowy, z koszykiem bagażowym, czerwony, c. 1500 zł. Tel. 729 205 546.

Sprzedam. Felgi aluminiowe 15 z oponami letnimi, 195x65 R15. Tel. 669 152 567.

Sprzedam. 4 kompletne koła z mercedesa, opony letnie 215/55/16, alufelgi, c. 600 zł. Tel. 501 458 599.

Pług 3-skibowy Grudziądz, glebogryzarka Grudziądz 165, siewnik Poznaniak, kosiarka Słupsk 165, części do kosiarek. Tel. 511 567 355..

NIERUCHOMOŚCI

DOMY

Sprzedam. Nowy dom - 165 mkw., z garażem - 32 mkw., Żółtańce Kolonia gm. Chełm. Tel. 792 464 275.

Sprzedam. Dom jednorodzinny, parterowy, podpiwniczony - 120 mkw., wszystkie media, działka - 5,5 ara, c. 450 000 zł. Tel. 691 308 955.

Sprzedam. Dom parterowy, murowany - 70 mkw., budynki gosp., działka - 14 a, gm. Kamień, bez pośrednika. Tel. 695 077 840.

Sprzedam. Dom piętrowy - 151 mkw., budynek gospodarczy, garaż - 35 mkw., działka - 670 mkw., Chełm, c. 595 000 zł. Tel. 693 520 234.

Dom z cegły - 52 mkw., duży garaż, działka - 343 mkw., przy ul. Zajączka w Chełmie, c. 395 000 zł. Tel. 504 063 567.

Dom drewniany do remontu z działką 39 a, Krupe. Cena 160 000,00 zł.

Sprzedam. Dom - 55 mkw., działka - 28 a, Drewniki gm. Kraśniczyn, c. 149 000 zł. Tel. 780 114 617.

MIESZKANIA

Wynajmę mieszkanie - 30 mkw., osiedle XXX- lecia, umeblowane, 2 piętro, c. 1200 zł + opłaty. Tel. 608 344 731.

Wynajmę mieszkanie w centrum miasta, wszystkie media, c. 1300 zł. Tel. 506 468 070.

Kupię mieszkanie do 450 000 zł, dowolna ulica. Tel. 518 144 911.

Sprzedam. M-3, 2 piętro, 45 mkw., bezczynszowe, centrum Chełma, c. 235 000 zł. Tel. 608 120 884.

Sprzedam. M-3, I p., do remontu, wymienione okna, 52.9 mkw., c. do uzg. Tel. 504 041 396.

Wynajmę. Kawalerka - 36 mkw., ul. Bydgoska. Tel. 507 982 778.

Wynajmę. Stancja dla mężczyzny, bez dodatkowych opłat, c. 550 zł. Tel. 511 693 303.

Wynajmę mieszkanie: 1 pokój, kuchnia, łazienka, dla studentów/uczniów, c. 900 zł + opłaty. Tel. 602 469 322.

Sprzedam. Mieszkanie w kamienicy, bezczynszowe - 49 mkw., 2 pokoje, balkon, 1 piętro, c. 175 000 zł. Tel. 509 675 850.

Wynajmę mieszkanie od 1.04. - 50 mkw., dla 2 uczennic lub studentek, c. 1100 zł. Tel. 606 515 072.

Sprzedam. M-3, 50 mkw., 1 piętro, ul. Połaniecka. Tel. 512 986 050.

Sprzedam. Kawalerka - 30 mkw., ul. Wołyńska, c. 163 000 zł. Tel. 518 144 775.

Sprzedam. M-3, ul. Słowackiego, 2 piętro, 36 mkw., balkon, c. 200 000 zł. Tel. 519 113 137.

Sprzedam. Mieszkanie, 3 pokoje, III p., w trakcie remontu, przy ul. Armii Krajowej. Tel. 518 144 911.

Mieszkanie - 49,90 mkw., 2 pokoje, 3 piętro, ul. I Pułku Szwoleżerów. Tel. 604 903 098.

M-5 - 73 mkw., osiedle Bazylany, nowe okna, duży balkon, zamienię na M-3. Tel. 600 889 033.

Sprzedam. Mieszkanie - 73 mkw., 2 piętro, po remoncie. Tel. 888 057 214.

Sprzedam. Mieszkanie w centrum, przy ul. Armii Krajowej - 56 mkw., 3 pokoje, do remontu. Tel. 507 982 778.

Kupię. Mieszkanie do 350 000 zł, dowolna ulica. Tel. 502 107 221.

Sprzedam. Mieszkanie w kamienicy - 49 mkw., bezczynszowe, I p., przy ul. Siedleckiej, c. 175 000 zł. Tel. 509 675 850.

Wynajmę. Mieszkanie na os. Bazylany - 54 mkw., I p. Tel. 692 188 820.

Wynajmę. Mieszkanie: 1 pokój, kuchnia, łazienka, uczniom lub pracującym, c. 900 zł plus opłaty. Tel. 602 469 322.

Wynajmę mieszkanie - 49 mkw., 2 pokoje, niski czynsz, miejsce parkingowe, wspólnota mieszkaniowa, Chełm, ul. Małachowskiego. Tel. 509 252 788.

Sprzedam M-4, 60 mkw., II p., przy ul. Wirskiego, lub zamienię na domek do 100 mkw., bez pośredników. Tel. 500 799 820.

Wynajmę mieszkanie, 3 piętro, osiedle Kościuszki, od 1.04. Tel. 606 515 072.

Wynajmę pokoje dla mężczyzn: studentów, uczących się lub pracujących, mogą być obcokrajowcy. Mieszkanie umeblowane i samodzielne, internet i TV, bez opłat licznikowych, w Chełmie. Tel. 502 265 085.

Zamienię mieszkanie komunalne 41 mkw. na większe. Mieszkanie jest czyste, zadbane, centralne własne, 1 piętro, bardzo niski czynsz, możliwość przejęcia mieszkania do remontu lub z lekkim zadłużeniem, wszelkie inf. pod nr tel. 888 584 441.

Sprzedam. Mieszkanie, ul. Czackiego, dwie piwnice, taras, działka ogrodowa, c. 310 000 zł. Tel. 509 705 464.

ZAMÓW OGŁOSZENIE przez SMS

KROK 1
Wpisz w telefonie komórkowym **dowolnej sieci** SMS z treścią ogłoszenia, podając kolejno:
- kod rubryki (wybierając właściwy z listy obok)
- treść ogłoszenia (podać koniecznie numer telefonu kontaktowego, w przypadku stacjonarnego należy wpisać numer kierunkowy)

PRZYKŁAD ST.zwr.Oddam szczeniaczka w dobre ręce.tel. (82) 555-00-33, 012-345-678
Pomiędzy wyrazami w treści ogłoszenia należy robić odstępy.
SMS z ogłoszeniem może zawierać maksymalną ilość znaków* włącznie z kodem rubryki (za znak uważamy literę, cyfrę, spację, znak interpunkcyjny itd.)
Nie należy używać polskich znaków (ł, ś, ń, ź, ć, ż, ę, ą).

KROK 2
OGŁOSZENIA DROBNE
DO 60 ZNAKÓW
Wyślij SMS z treścią ogłoszenia pod numer **74567**
Koszt SMS-a **4,92 zł z VAT**
W przypadku przekroczenia 60 znaków, ogłoszenie nie będzie zaakceptowane.

OGŁOSZENIA W DZIALE USŁUGI (bez ramki)
DO 60 ZNAKÓW
Wyślij SMS z treścią ogłosznia pod numer **79567**
Koszt SMS-a **11,07 zł z VAT**
W przypadku przekroczenia 60 znaków, ogłoszenie nie będzie zaakceptowane.

DO 100 ZNAKÓW
Wyślij SMS z treścią ogłoszenia pod numer **91991**
Koszt SMS-a **23,37 zł z VAT**
W przypadku przekroczenia 100 znaków, ogłoszenie nie będzie zaakceptowane.

OGŁOSZENIA W RAMCE USŁUGI LUB INNE
DO 90 ZNAKÓW
Wyślij SMS z treścią pod numer **91991**
Koszt SMS-a **23,37 zł z VAT**
W przypadku przekroczenia 90 znaków, ogłoszenie nie będzie zaakceptowane.

Po zweryfikowaniu ogłoszenia przez Dział Ogłoszeń pod względem jego zgodności z zasadami określonymi w regulaminie zamieszczania ogłoszeń przez SMS, otrzymasz potwierdzenie przyjęcia lub odrzucenia ogłoszenia.
Ogłoszenie ukaże się w najbliższym poniedziałkowym wydaniu „Super Tygodnia Chełmskiego", jeżeli wyślesz je do czwartku do godz. 12.00**
Treść ogłoszenia powinna być zgodna z obowiązującym regulaminem Super Tygodnia Chełmskiego.

* W przypadku przekroczenia dopuszczalnej liczby znaków, Dział Ogłoszeń zastrzega sobie prawo do modyfikacji treści ogłoszenia lub jego nieopublikowania.
** Dział ogłoszeń zastrzega sobie prawo do nieopublikowania ogłoszenia w podanym wyżej terminie z powodów technicznych lub w przypadku przesunięcia daty wydania. W takiej sytuacji ogłoszenie zostanie opublikowane w pierwszym możliwym terminie.
Opłata z tytułu przesłania niezgodnego SMS-a nie podlega zwrotowi.
Wszelkie uwagi, pytania oraz reklamacje prosimy kierować na adres:
Biuro Reklam i Ogłoszeń, 22-100 Chełm, ul.: Lubelska 31
tel. 82 565 27 05
e-mail: reklama@supertydzien.pl

NAZWA	PREFIKS	BRAMKI	TARYFY	LICZBA ZNAKÓW
Ogłoszenie DROBNE	ST	74567	4,92 PLN z VAT	do 60
Ogłoszenie USŁUGI BEZ RAMKI	ST	79567	11,07 PLN z VAT	do 60
		91991	23,37 PLN z VAT	do 100
Ogłoszenie USŁUGI LUB INNE W RAMCE	STC	91991	23,37 PLN z VAT	do 90

RUBRYKI

KATEGORIA	PREFIKS
motoryzacja	mot
kupię	kp
zamienię	zam
wynajmę	wyn
usługi	usl
sprzedam nieruchomości	spn
sprzedam inne	spi
zwierzęta	zwr
inne	i
zdrowie i medycyna	zim
rolnicze	rol
nauka	nk
szukam pracy	sp
dam pracę	dp

eprasa.pl ed9832be4a

Stacja kontroli opryskiwaczy w Kamieniu prowadzi badania techniczne na miejscu i w terenie

605055521
884802550
PTH „AGRO-TRANS" w Kamieniu
ul. Diamentowa 5, 22-113 Kamień
6553

SKUP KONI I BYDŁA
w każdej kondycji

Szybka płatność dwa dni
517 055 016, 506 385 510
1269

USŁUGI KOMINIARSKIE
• SPRAWDZANIE
• CZYSZCZENIE
• UDRAŻNIANIE PRZEWODÓW:
› KOMINOWYCH
› WENTYLACYJNYCH
• PRZEGLĄDY OKRESOWE
tel. 501 145 125
5903

Przewóz osób i paczek
Wyjazdy z Polski: wtorek i piątek
Powroty do Polski: środa i sobota
Przemek
Holandia
Belgia
Niemcy
Polska
+48 665 372 558
+32 488 244 817
/busprzemek
4160

Sprzedam. Kawalerka - 32 mkw., 3 piętro, ul. Szarych Szeregów, Chełm. Tel. 798 868 281.

Sprzedam. Mieszkanie 45 mkw., II p., 2 pokoje z widną kuchnią, do remontu, przy ul. Wołyńskiej 5, c. do uzg. Tel. 602 755 729.

Wynajmę mieszkanie 2-pokojowe, okolica dowolna. Tel. 697 841 567.

Sprzedam. Mieszkanie - 43 mkw., ul. Sienkiewicza, 2 piętro. Tel. 601 259 739.

Sprzedam. Mieszkanie M-5, ul. Połaniecka, 69 mkw., duży balkon, piwnica. Tel. 660 449 588.

Wynajmę mieszkanie - 54 mkw., 1 piętro, osiedle Bazylany. Tel. 502 360 805.

Kupię mieszkanie do remontu, do 3 pietra. Tel. 500 799 885.

Sprzedam. M-3, 55 mkw., I p., niski czynsz, Dorohusk, ul. Graniczna, c. 175 000 zł. Tel. 780 114 617.

Sprzedam. M-3 przy ul. Pułku Szwoleżerów, niski czynsz, c. 269 000 zł. Tel. 780 114 617.

LOKALE

Wynajmę. Lokal handlowy - 34,80 mkw., Chełm, przy ul. Lubelskiej 21/7, „Pod Górką". Tel. 609 413 963.

Wynajmę. Lokal przy ul. Metalowej, gm. Chełm, Tel. 792 464 275.

Wynajmę lokal handlowo-usługowy - 90 mkw., ul. Powstańców Warszawy 9. Tel. 506 145 276.

Wynajmę lokal - 90 mkw., handel, usługi, ul. Powstańców Warszawy 9. Tel. 506 145 276.

DZIAŁKI

Sprzedam. Działki budowlane przy ul. Makowej w Okszowie. Tel. 691 641 561 .

Sprzedam. Działka rolna - 1,5 ha, przy szosie, Kurmanów 2. Tel. 504 519 992.

Sprzedam. Dwie działki rolne po 27 arów, nr 206 i 315, Strupin Mały, c. 23 000 zł. Tel. 505 468 817.

Sprzedam. Działka pracownicza między PKP Miasto a wiaduktem. Tel. 602 469 322.

Sprzedam. Ziemia rolna - 1,7 ha, 2 klasa, gmina Rejowiec. Tel. 506 207 514.

Kupię. Działka, grunt z możliwością wykopania stawu, Stołpie i okolice. Tel. 797 575 578.

Działka budowlana - 6.5 a, przy ul. Zielonej, ogrodzenie, woda, gaz. Tel. 691 246 901.

Sprzedam. VW touran, 1.9 TDI, rok produkcji 2007, stan dobry, c. 13 000 zł. Tel. 504 021 747.

GÓRSKI NIERUCHOMOŚCI

GÓRSKI NIERUCHOMOŚCI, Zamość, Rynek Solny 1. Tel. 84-639-10-59, www.kgorski.pl. SPRAWDZONE NIERUCHOMOŚCI z adresami. Tel. 511 685 188.

DOMENA NIERUCHOMOŚCI

Działki w bardzo dobrej, atrakcyjnej lokalizacji na osiedlu Świętego Piątka.

PIWNICE OGRODOWE
BUNKRY ▪ SZAMBA
Sprzedaż
Transport
Montaż
Kompleksowe roboty ziemne
Zbiorniki na wodę deszczową
Szamba
zbiorniki 5, 10, 12, 15 tysięcy litrów
Piwnice ogrodowe typu „Loch"

Produkt zastrzeżony
SYSTEM RATALNY
www.nor-kam.pl
tel. 604 258 380
7107

Wynajem: Do wynajęcia lokale o łącznej powierzchni: 350 mkw. Piwnica - 120 mkw., I p. - 180 mkw., II p. - 55 mkw., położone na Karolówce w Zamościu, c. brutto 30 zł/ mkw.

Oferujemy adaptację projektów, uzyskanie pozwolenia na budowę oraz pełnienie funkcji kierownika budowy.

Działka o pow. 859 mkw., w Zamościu, przy ul. Milera, c. 239 tys. zł.

Działka o pow. 0,18 ha położona przy ul. Janowickiej w Zamościu, c. 75 tys. zł.

Nieruchomość rekreacyjno-wypoczynkowa z działającą agroturystyką - dom z działką o pow. 0,38 ha z bezpośrednim dostępem do zbiornika wodnego, Krynice.

Dom drewniany do remontu na działce 2,71 ha w centrum Roztocza, położony w miejscowości Hucisko oraz działki w Starej Hucie, c. 165 tys. zł.

SCHODY, PODŁOGI, PARAPETY, BLATY, STOŁY,SZTACHETY, DESKI ELEWACYJNE, KANTÓWKI, LISTWY WYKOŃCZENIOWE
PRODUCENT
tel.609 413 767, 82 563 74 62
4597

Działka o pow. 0,38 ha w miejscowości Stara Huta, c. 110 tys. zł oraz działka o pow. 1,56 ha w miejscowości Hucisko, c. 100 tys. zł.

Dom murowany, wolnostojący plus budynek mieszkalny oficyny z garażem, położony na przyjemnym osiedlu niedaleko Starówki, przy ul. Mokrej w Zamościu. Działka o pow. 551 mkw., c. 528 tys. zł.

Działki o pow. 750, 816, 1113, 1244 mkw., położone przy ul. Krasińskiego, os. Karolówka, c. 150 zł/1 mkw.

DOMena Nieruchomości Budownictwo, ul. Grecka 6, Zamość. Hotel Renesans, www.domenazam.pl. Tel. 84 638 40 87. Tel. 603 470 683.

Ciekawe działki inwestycyjne z budynkiem po remoncie o pow. użytkowej 420 mkw. z wagą przemysłową, ul Błonie-Zamość.

Działki budowlane o pow. około 0,30 ha położone w miejscowości Tarnawatka, c. 120 tys. zł.

Wynajem: Bardzo ładne mieszkanie o pow. 54 mkw., położone przy ul. Kiepury, parter, cena wynajmu: 1800 zł/mies.

Dom w stanie surowym otwartym na działce o pow. 1248 mkw., położony przy ul. Pszenicznej w Zamościu, c. 425 tys. zł.

Przestronne mieszkanie z ogródkiem o pow. 77,01 mkw., ul. Zamoyskiego, c. 429 tys. zł.

Siedlisko z dużą działką rolną o pow. 2,9029 ha plus działki łąki o pow. 0,78ha, Kmiczyn Kolonia, gm. Łaszczów, c. 180 tys. zł.

Działka budowlana o pow. 1097 mkw., położona w miejscowości Mokre, c. 149 tys. zł.

Murowany dom dwukondygnacyjny w stanie do wykończenia z budynkami gospodarczymi na działce o pow. 0,5999 ha położony w miejscowości Tarzymiechy Drugie, c. 225 tys. zł.

Budynek handlowo-usługowy o pow. 206 mkw. w konstrukcji hali stalowej, działka 1550 mkw. ul. Krasnobrodzka w Zamościu.

Garaż na os. Polna w Hrubieszowie, c. 52 tys. zł do negocjacji.

MARK PROPERTY SP. Z O.O.

Mark Property Sp. z o.o. ul. Dębowa 1, 22-470 Zwierzyniec. Tel. 501 000 454

EURO-DOM NIERUCHOMOŚCI

Biuro Nieruchomości (obok D.T. Tomasz) zlokalizowane pomiędzy ul. Gminną i ul. Hrubieszowską. „EURO-DOM", ul. Hrubieszowska 2. Tel. 84-639-19-89, www.euro-dom-zamosc.gratka.pl Tel. 507 723 139.

Sprzedam dom, Siedliska, 211,6 mkw., na działce 9 a, c. 360 tys. zł

Działki Jarosławiec 1199 mkw. Cena 119000 zł.

Dom w Zamościu, stan surowy na działce 3,5 a, o pow. 109 mkw., c. 320 tys. zł.

Młyn Niewirków, 400 mkw., na działce 0,5 ha, c. 260 tys. zł.

OŚRODEK SZKOLENIA
KORONA
Chełm ul. Lwowska 24A
tel. biuro 82 569 90 90
C, C+E
ZAWODOWE PRAWO JAZDY
7112

NIERUCHOMOŚCI INNE

Las mieszany 60-letni - 5,24 ha, Ujazdów, gm. Hańsk, c. 225 000 zł. Tel. 509 165 151.

Sprzedam. Garaż na samochód, ul. I Pułku Szwoleżerów. Tel. 601 259 739.

Sprzedam. Kiosk metalowy typu szczęka. Tel. 509 299 052.

Kupię garaż lub wynajmę, blaszak w rejonie ul. Partyzantów, Pocztowej, Górnej Dyrekcji. Tel. 504 287 508.

Sprzedam. Garaż, róg ul. Połanieckiej, Wolności i Wojsławickiej. Tel. 572 140 013.

USŁUGI

Elewacje, tynki wewnętrzne, wykończenie wnętrz, docieplenie budynków, gładzie. Tel. 730 658 803.

Pranie tapicerki meblowej i samochodowej. Tel. 507 776 737.

Bagażówka. Tel. 601 916 800.

TYNKI - maszynowe, gipsowe, cementowo–wapienne. Tel. 506 396 999

Usługi ogrodnicze. Cięcie drzewa, wycinka. Koszenie trawy. Porządkowanie terenów zewnętrznych. Tel. 785 231 548.

Cyklinowanie bezpyłowe, parkiety, panele. Tel. 602 324 113..

MALOWANIE DACHÓW. Tel. 516 964 592.

Dachy - krycie papą i inne, dachylubelskie@interia.pl. Tel. 507 701 176.

Piaskowanie, dojazd do klienta. Tel. 501 606 240.

Anteny TV/SAT, dekodery. Tel. 665 670 947.

Transport, przeprowadzki, utylizacja mebli, opróżnianie mieszkań, piwnic. Tel. 788 213 681.

Glazura, terakota, gładź, sufity podwieszane, tapetowanie, malowanie. Tel. 797 575 587.

501 318 651
www.hsbymagda.pl
Przygotuję Twoją nieruchomość do sprzedaży lub wynajmu. Tel. 501 318 651.

Chemia, matematyka, fizyka - korepetycje. Tel. 661 119 284.

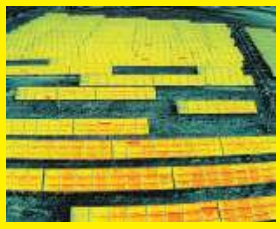
Inspekcje paneli fotowoltaicznych kamerą termowizyjną. Chcesz mieć pewność, że zainstalowane u Ciebie panele fotowoltaiczne są sprawne? Zadzwoń pod numer 729 970 322

Tynki cement-gips, posadzki z mixokreta. Tel. 501 145 125.

MALOWANIE DACHÓW. Tel. 604 217 219.

eprasa.pl ed9832be4a

PIASEK budowlany
PIASEK do mixokreta
ZIEMIA ogrodowa
ŻWIRY budowlane
KRUSZYWA ogrodowe
KRUSZYWO drogowe
TRANSPORT WYWROTKAMI
• do 5 T • do 10 T • do 20 T • do 25 T
PPHU Szymański
Chełm, Kolejowa 45A
510 67 13 14
3810

NAPRAWY W DOMU
PRALKI · ZMYWARKI
CHŁODZIARKO–ZAMRAŻARKI
✓ CHŁODNICTWO
✓ KLIMATYZACJA
82 565 70 42
502 522 578
ZAKŁAD OBSŁUGI TECHNICZNEJ
Chełm, ul. Wieniawskiego 11a
6954

P.K. TRANS
KOMPLEKSOWE PRZEPROWADZKI
TRANSPORT
TEL: 500-152-192
16/9

TOP-BUD
Dom pod klucz!
Posadzki (mixokretem)
Tynki (każdy rodzaj)
docieplenia (zewnętrzne, wewnętrzne)
wykończenie wnętrz
tel. 602 652 247
8732

DREWNO OPAŁOWE I KOMINKOWE
GRAB, BRZOZA, OLCHA, DĄB
Szeroki wybór
Dowozimy
Zapraszamy na plac
TARTAK ZOLD WOOD, Rakołupy Duże tel. 513-303-650

Malarz pokojowy, malowanie ścian, sufitów już od 6 zł/mkw. Tel. 665 670 947.

Anteny, dekodery, TV naziemna i satelitarna, serwis. Tel. 508 374 308.

W związku z zaostrzającą się sytuacją dotyczącą posiadania umowy na odbiór nieczystości ciekłych i faktur za wykonane usługi oferujemy wywóz szamba dwoma pojazdami, mniejszym 10m3 oraz większym 16m3. Posiadamy pozwolenia na wszystkie okoliczne gminy, za każdym razem wystawiamy pokwitowania, a w razie potrzeby dostarczamy umowę do klienta. Szybka realizacja oraz najlepsza cena mimo rosnących kosztów sprawia, że mamy coraz więcej zaufanych klientów. Zapraszamy do kontaktu 797-746-844.

Pranie tapicerki meblowej i samochodowej odkurzaczem piorącym. Tel. 690 867 962.

Złota rączka, wszechstronny domowy fachowiec. Tel. 518 796 488.

Elektryk, drobne usługi, usterki, montaże. Tel. 518 796 488.

ROLNICTWO

MASZYNY

Sprzedam. Gniotownik do zboża, nowy, masywny, oszczędny, c. do uzg. Tel. 505 379 990.

Sprzedam wirówkę do mleka, zabytek, śrutownik, sito do kombajnu. Tel. 787 498 304.

Sprzedam. Opryskiwacz 400 l., nowa pompa, rozstaw 10 m, c. 1200 zł. Tel. 667 988 830.

Sprzedam. Kosiarka traktorek „Garden". Tel. 507 396 073.

Sprzedam. Przyczepa 1 oś, wóz metalowy, brony, pług, lejek, kultywator, krajzega. Tel. 691 742 826.

Sprzedam. Rozrzutnik jednoosiowy, 3,5 t, taśmociąg do obornika, wóz konny. Tel. 669 152 567.

Sprzedam. Siewnik zbożowy 17-lejowy z zaczepem do ciągnika. Tel. 798 692 262.

Sprzedam. Pług 3-skibowy, obrotowy, pług zagonowy, przyczepa, siewnik. Tel. 533 795 747.

Kupię wszystkie ciągniki, ładowarki, prasy, przyczepy, kombajny, maszyny, także uszkodzone. Tel. 665 207 084.

Siewnik zbożowy 17-lejowy z zaczepem do ciągnika. Tel. 798 692 262.

Sprzedam. Pług, 5-skibowa słupica. Tel. 789 058 011.

Sprzedam. Betoniarka na pas - 200 l, siewnik z zaczepem do ciągnika. Tel. 503 312 326.

Sprzedam. Przyczepa 3,5 t., wóz platforma, brony, pługi, opryskiwacz, kultywator, wóz metalowy, przyczepa 1 oś, krajzega. Tel. 691 742 826.

ZWIERZĘTA

Sprzedam. Gołębie; boki żółte, siwe, szaryki żółte, siwe, masłowe, górniaki. Tel. 511 726 923.

Opieka nad twoim pupilem, Facebook: psiamamka.pl. Tel. 509 467 879.

Sprzedam. Kozy mleczne z koźlętami. Tel. 512 396 552.

Sprzedam. Cielęta powyżej dwóch tygodni. Tel. 506 385 510.

Sprzedam. Owczarki niemieckie, 8 tyg., hodowla zarejestrowana, nr 95 „Sfora znad Uherki", c. 950 zł. Tel. 506 291 700.

Sprzedam. Samica królika, zakocona, powiat Krasnystaw. Tel. 825 775 481.

INNE

Sprzedam. Ziemniaki sadzeniaki, odmiana bellarosa, tajfun, c. do uzg. Tel. 660 067 305.

Sprzeda. Kukurydza nasienna, ręcznie łuskana. Tel. 504 559 168.

Sprzedam. Miód wielokwiatowy, spadziowy, mniszkowy, z własnej pasieki, c. 35 zł. Tel. 603 583 234.

Sprzedam. Pszenica ozima, jęczmień, Okszów. Tel. 699 826 473.

Sprzedam. Nasiona wyki, gorczycy. Tel. 724 107 863.

Sprzedam. Siewniczek ogrodniczy ręczny, sieczkarnia ręczna, płużek, zamrażarka Mors, drzwi balkonowe, drzwi wejściowe. Tel. 825 671 549.

Sprzedam. Miód z własnej pasieki, 0,9 l, c. 40 zł. Tel. 518 269 099.

Sprzedam. Orzechy włoskie, krajzega, śrutownik, Horodyszcze. Tel. 507 920 046.

Sprzedam. Wysłodki suche, c. 1.70/kg. Żmudź. Tel. 881 499 648.

Sprzedam. Wirówka do mleka, śrutownik, sito do kombajnu Bizon. Tel. 787 498 304.

Sprzedam. Stawy rybne wraz z budynkami - 52 ha, dawny PGR, zasilane wodą ze źródeł, c. do uzg. Tel. 692 273 532.

Sprzedam. Miód z własnej pasieki, jabłka z własnego sadu. Tel. 603 583 234.

Sprzedam. Siewniczek ogrodowy, śrutownik, orzechy włoskie. Tel. 507 920 046.

Ziemniaki jadalne, drobne. Tel. 798 019 910.

Sprzedam. Miód wielokwiatowy, dowóz w mieście w cenie zakupu, c. 35 zł. Tel. 514 905 547.

Sprzedam. Pieczywo po terminie, Chełm, Hrubieszów. Tel. 519 412 848.

PRACA

DAM PRACĘ

Zatrudnię dietetyka. Tel. 518 144 911.

Przyjmę do pracy murarzy, tynkarzy z doświadczeniem lub do przyuczenia, Tel. 730 658 803.

Zatrudnię: ślusarz, spawacz, Auto-Mix Strachosław. Tel. 507 984 180.

Poszukuję osoby do pracy w kuchni. Tel. 502 566 996.

SZUKAM PRACY

Wrzucanie węgla, cięcie drewna, koszenie, wycinka, narzędzia własne. Tel. 608 800 380.

Murarz-tynkarz, docieplenia, wszelkie prace budowlane. Tel. 511 681 542.

Cięcie drewna, koszenie, wycinka, narzędzia własne. Tel. 608 800 380.

Cięcie drewna, sprzątanie posesji i domów, malowanie. Tel. 608 109 567.

Prace ogrodowe, koszenie, malowanie ogrodzeń, przycinka żywopłotów i choinek, rąbanie drewna itp. Tel. 518 908 516.

Zaopiekuję się osobą starszą lub dzieckiem. Tel. 514 701 155.

Podejmę się opieki nad osobą starszą (mam doświadczenie), na os. Dyrekcja Dolna w Chełmie. Tel. 698 516 411.

Sprzątanie, mycie okien, opieka, gotowanie i inne, c. 20 zł/h. Tel. 732 346 662.

Informatyk, serwisant z wyższym wykształceniem, wieloletnim doświadczeniem, szuka pracy. Tel. 570 701 051.

Szukam pracy jako opiekunka do osoby starszej. Tel. 510 455 818.

Zaopiekuję się dzieckiem albo osobą starszą. Tel. 669 153 823.

Zaopiekuję się osobą starszą, posprzątam mieszkanie, ogród. Tel. 502 541 996.

DOM I OGRÓD

AGD/RTV

Sprzedam. Kuchnia gazowa Mastercook, 4 palniki, stan bardzo dobry. Tel. 577 970 424.

Lodówka Ardo, wys. 140 cm, z zamrażalnikiem, stan dobry, c. 250 zł. Tel. 825 658 525.

MEBLE

Sprzedam. Kanapa rozkładana, po renowacji, c. 700 zł. Tel. 507 841 669.

Sprzedam. Meble młodzieżowe, stan bardzo dobry, kolor jasny z fioletem, c. 1 000 zł do negocjacji. Tel. 509 727 459.

Sprzedam. Szafa - c. 800 zł, słupek, tapczan - c. 800 zł, biurko - c. 300 zł. Tel. 516 965 788.

OGRÓD

Beczki plastikowe: 120 l, 160 l, czyste, mocne, po koncentracie spożywczym. Idealne na wodę, paliwa, do budowy pomostów. Tel. 504 175 605.

Sprzedam. Kosy spalinowe stihl: fs 240, fs 260, głowice, żyłka, c. do uzg. Tel. 577 677 441.

POZOSTAŁE

Sprzedam. Akordeon Weltmeister, 120 basów, szczelny z pokrowcem, strojny, c. 1950 zł. Tel. 513 157 585.

ZDROWIE I URODA

Masz problem z alkoholem? Chcesz przestać pić? Zadzwoń od 18 do 21. Tel. 518 757 967.

Sprzedam. Materac przeciwodleżynowy. Tel. 601 386 648.

BUDOWLANE

Sprzedam. Płytki elewacyjne gres-klinkier, nowe, piaskowe, 13 mkw., c. 450 zł. Tel. 604 059 596.

Uprzątnę pozostałości po budowie. Tel. 511 681 542.

MATRYMONIALNE

Poznam mężczyznę od 50 do 60 lat. Tel. 518 346 980.

Poznam pana od 45 do 60 lat. Tel. 518 346 980.

RÓŻNE

Odbiorę złom własnym transportem, każda ilość. Tel. 509 063 790.

Sprzedam. Meble do sklepu spożywczego, regały na pieczywo, warzywa, krajalnice, wózki, biurka, boksy. Tel. 508 209 568.

Poszukuję świadków zdarzenia, napaści przy użyciu gazu w miejscowości Rejowiec Osada, naprzeciwko CPN Darex, w dniu 16.12.2020, około godz. 15.00. Dyskrecja gwarantowana. Tel. 572 730 052.

Wynajmę pokój, 1-2 osobowy, samodzielny. Tel. 502 107 221.

Sprzedam. Stemple budowlane, 3-4 m. Tel. 798 019 910.

Niepełnosprawny mężczyzna szuka samochodu sterowanego ręcznie. Tel. 533 636 717.

SPRZEDAM INNE

Skóry baranie i licowe, jasne, ciemne, zamszowe, kupony materiałów wełnianych. Tel. 504 377 961.

Grzejnik akumulacyjny Farel Polam na szamotach. Tel. 504 377 961.

Specjalizujemy się w pracach na wysokościach oraz wynajmie podnośnika koszowego 15 m.
OFERUJEMY
- Mycie i malowanie dachów
- Mycie i odgrzybianie elewacji
- Mycie i impregnacja kostki brukowej
- Prace malarsko budowlane
- Wynajem podnośnika koszowego 15 m
- Wycinka drzew i pielęgnacja zieleni
- Montaże reklam

790 332 224
www.maxup.pl
kontakt@maxup.pl
6133

Sprzedam. Siewniczek ogrodniczy ręczny, sieczkarnia ręczna, płużek, zamrażarka Mors, rusztowanie, drzwi balkonowe, drzwi wejściowe. Tel. 825 671 549.

Sprzedam. Ława rozkładana, waga 5 kg., butle 20 l, monety srebrne, lornetki, medale. Tel. 518 935 177.

Sprzedam. Silnik elektryczny, niemiecki, na wózku, z wyłącznikiem, c. 450 zł. Tel. 577 970 424.

Przewóz różnych rzeczy busem dostawczym. Tel. 509 063 790.

Sprzedam. Lewarek, 24 tony. Tel. 664 416 258.

Sprzedam. Wózek gospodarczy, koła 26 cali, wymiary 70/50/34, c. 250 zł. Tel. 577 970 424.

Skupujemy motocykle, antyki, starocie i pamiątki z PRL. Tel. 698 693 846.

Sprzedam. Rower treningowy na płozach, rower górski, ława rozkładana, monety srebrne, medale, c. do uzg. Tel. 518 935 177.

Sprzedam. Używane: traktorki, kosiarki, kosy spalinowe, elektronarzędzia, skuter 125. Tel. 721 536 080.

Sprzedam. Silnik 11 kW, nowy, ceownik, cegła pełna, przyczepa, zgrabiarka, c. do uzgodnienia. Tel. 510 672 647.

Sprzedam. Wózek spacerowy „Espiro pre", szary, piankowe koła, c. 280 zł. Tel. 797 375 526.

Sprzedam. Walizki tekturowe, stare zegarki damskie, żelazka z lat 50. Tel. 504 377 961.

Sprzedam. Alternator plus rozrusznik do citroena berlingo, 2 butle turystyczne. Tel. 507 377 277.

Sprzedam drewno opałowe, grab sezonowy, pocięty, dowóz. Tel. 515 510 683.

eprasa.pl ed9832be4a

PROFESJONALIŚCI W NIERUCHOMOŚCIACH
Chcesz SPRZEDAĆ lub KUPIĆ MIESZKANIE, DOM, a może DZIAŁKĘ?
ZRÓB TO Z NAMI!
Zadzwoń aby dowiedzieć się więcej!
PÓŁNOC NIERUCHOMOŚCI
Darmowa konsultacja na temat twojej nieruchomości

Patrycja Szmagalska 518 524 828
Agnieszka Białasz 665 751 038
Angelika Urbańska 885 851 179

Czas na zakup działki

Wiosna to czas, w którym na rynku nieruchomości pojawia się więcej ofert dotyczących działek budowlanych. Wynika to z faktu, iż wiele osób w tym właśnie okresie zaczyna szukać wymarzonej działki. O tym, na co zwrócić uwagę, mówi agentka Północ Nieruchomości w Chełmie Agnieszka Białasz.

– Na naszym lokalnym rynku nieruchomości coraz więcej osób szuka obecnie działek pod budowę domów. Wiosenna aura sprzyja tym poszukiwaniom. Tym bardziej że właściciele działek, którzy chcą sprzedać swoje nieruchomości, porządkują je. Chcą, aby działka prezentowała się jak najlepiej – zaznacza **Agnieszka Białasz.**

Zainteresowanie działkami rośnie

Dodaje, że Północ Nieruchomości w Chełmie ma w swojej ofercie tzw. perełki. – Są to działki budowlane, usytuowane w niewielkiej odległości od miasta, z mediami w pasie drogowym. Co ważne, ceny takich działek nie są duże w stosunku do cen sprzed roku czy dwóch lat. To pokazuje, że obecnie można kupić atrakcyjną działkę w bardzo dobrej cenie. Zdarza się też tak, że właściciel działki, rolnik, po odrolnieniu działki sprzedaje ją z niewielkim zyskiem. To sprawia, że kupujący nabywa działkę budowlaną „po kosztach" – wyjaśnia agentka.

Równie chętnie szukane są działki siedliskowe. Nabywcy takich działek cenią sobie spokój i sielski klimat. Cena działek siedliskowych jest często dużo atrakcyjniejsza od ceny domów czy mieszkań.

– Plusem posiadania takiej nieruchomości jest to, że właściciel może na niej często od razu mieszkać, a renowację domu rozłożyć w czasie, ciesząc się życiem na wsi – mówi **Agnieszka Białasz.**

Sprawdź, zanim kupisz działkę

Agentka radzi też, na co zwrócić uwagę, kupując działkę.

– Jeśli marzy nam się wybudowanie na niej domu, to priorytetowo sprawdźmy, jakie działka ma przeznaczenie w miejscowym planie zagospodarowania przestrzennego. Może się bowiem okazać, że nie będzie możliwe postawienie na niej domu lub - co gorsza - w pobliżu są, uciążliwe dla codziennego funkcjonowania, przedsiębiorstwa. Przy okazji sprawdźmy, czy do działki jest dojazd i jaka jest jej lokalizacja w stosunku do miasta, do centrum wsi, ośrodka zdrowia, szkoły, kościoła itp. – radzi agentka. Zwraca też uwagę na sprawdzenie stanu prawnego działki. – Założona księga wieczysta, brak obciążeń hipotecznych czy służebności wobec innej działki, jeden właściciel – to wszystko działa na naszą korzyść. Działka rolna lub leśna wydłuża czas transakcji ze względu na procedury związane z Krajowym Ośrodkiem Wsparcia Rolnictwa i nadleśnictwem – mówi.

Bezpieczny Kredyt 2 procent

Jak wskazuje agentka Północ Nieruchomości, wiele osób wiąże nadzieje na zakup działki, domu czy mieszkania z nowym rządowym programem „Bezpieczny Kredyt 2 procent". Program skierowany jest do osób do 45. roku życia, które nie mają i nie miały własnej nieruchomości mieszkalnej – na nabycie pierwszej nieruchomości. W przypadku małżeństwa lub rodziców co najmniej jednego wspólnego dziecka warunek wieku spełnić będzie musiało przynajmniej jedno z nich. Budżet państwa przez 10 lat będzie dopłacał różnicę między stałą stopą ustaloną w oparciu o średnie oprocentowanie kredytów o stałej stopie w bankach a oprocentowaniem kredytu zgodnie ze stopą 2 proc.

– Niektórzy klienci liczą na to, że uda im się skorzystać z programu i spełnić marzenie o własnym mieszkaniu. Muszą się jednak liczyć z tym, że środki na dopłaty są ograniczone. Rząd zabezpieczył je na ok. 20 000 wniosków, więc nie każdy może się w tym roku „załapać" – podsumowuje.

JLK

UTWARDZONY PLAC PRZY UL. HUTNICZEJ
18 000 PLN

DO WYNAJĘCIA
tel. 665 751 038

M5 UL. SZYMANOWSKIEGO 1 PIĘTRO!
349 000 PLN

tel. 518 524 828

LOKAL W RUDCE
15 000 PLN

DO WYNAJĘCIA
tel. 665 751 038

DOM PRZY UL. PRYMASA STEFANA WYSZYŃSKIEGO
620 000 PLN

tel. 885 851 179

PRZESTRZEŃ BIUROWA PRZY UL. KS. P. SKARGI
3000 PLN

DO WYNAJĘCIA
tel. 518 524 828

M4 PRZY ALEI J. PIŁSUDSKIEGO
399 000 PLN

tel. 518 524 828

HALA PRZY UL. OKSZOWSKIEJ
24 000 PLN
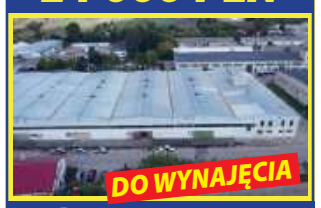
DO WYNAJĘCIA
tel. 665 751 038

DOM UL. 11 LISTOPADA
690 000 PLN

tel. 518 524 828

MIESZKANIE UL. WOLNOŚCI
299 000 PLN

tel. 665 751 038

M-2 PRZY UL. HRUBIESZOWSKIEJ
257 000 PLN

tel. 665 751 038

M3 PRZY UL. WOJSŁAWICKIEJ
339 000 PLN

tel. 518 524 828

NOWOCZESNE M5 PRZY UL. KS. I. SKORUPKI
556 000 PLN

tel. 518 524 828

MIESZKANIE, 57,40 m² UL. I AWP
295 000 PLN

tel. 665 751 038

DOM W STRACHOSŁAWIU
349 000 PLN

tel. 665 751 038

MIESZKANIE UL. WOLNOŚCI
295 000 PLN

tel. 665 751 038

LOKAL W STOŁPIU
2900 PLN

DO WYNAJĘCIA
tel. 665 751 038

M3 PRZY WOŁYŃSKIEJ - PARTER
265 000 PLN

tel. 518 524 828

NIERUCHOMOŚĆ WE WŁODAWIE
990 000 PLN

tel. 665 751 038

BUDYNEK W CHEŁMIE
25 000 PLN

DO WYNAJĘCIA
tel. 518 524 828

DOM W DRYSZCZOWIE
599 000 PLN

tel. 665 751 038

MIESZKANIE UL. WIENIAWSKIEGO
460 000 PLN
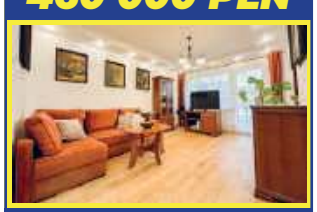
tel. 518 524 828

eprasa.pl ed9832be4a

Wszystkie ogłoszenia znajdziesz na stronie www.supertydzien.pl

Działki

Budowlane:			
Bazylany	619 mkw	45 000 zł	tel. 665 751 038
	1 954 mkw	98 000 zł	tel. 665 751 038
Strupin Mały	1 500 mkw	117 000 zł	tel. 518 524 828
Strupin Mały	1 100 mkw	167 000 zł	tel. 665 751 038
Okuninka	3 005 mkw	330550 zł	tel. 518 524 828
Okszów, ul. Sosnowa	3 719 mkw	250 000 zł	tel. 518 524 828
Wola Uhruska	3 752 mkw	90 000 zł	tel. 665 751 038
Pokrówka, ul. Leśna	1500 mkw	159 000 zł	665 751 038
Pokrówka, ul. Cicha	1500 mkw	159 000 zł	665 751 038
Chełm,ul. Nadtorowa	1238 mkw	119 000 zł	885 851 179
Nowosiółki Kolonia	1990 mkw	147 000 zł	665 751 038
Rolno-budowlane:			
Nowiny	2 800 mkw	129 000 zł	tel. 665 751 038
Rudka, gm. Chełm	3 820 mkw	170 000 zł	tel. 518 524 828
Zawadówka	7 800 mkw	150 000 zł	tel. 665 751 038
Siedliszcze	9386 mkw	160 000 zł	665 751 038
Rolne:			
Karolinów,	16500 mkw	100 000 zł	tel. 885 851 179
Lubowierz	11 200 mkw	75 000 zł	tel. 885 851 179
Inwestycyjne:			
Chełm, ul. Towarowa	0,524 ha	595 000 zł	tel. 518 524 828
Chełm, ul. Obłońska	0,862 ha	699 000 zł	tel. 518 524 828
Strupin Mały	5 892 mkw	250 000 PLN	tel. 518 524 828

M-2 UL. MICKIEWICZA
247 000 PLN

tel. 665 751 038

MAGAZYN/HALA PRZY UL. ZACHODNIEJ
8000 PLN

tel. 665 751 038

LOKAL USŁUGOWY PRZY UL. LUBELSKIEJ
4500 PLN

tel. 518 524 828

M-3, UL. WOLNOŚCI I PIĘTRO!
259 000 PLN

tel. 885-851-179

BLIŹNIAK PRZY UL. ŻEROMSKIEGO
650 000 PLN

tel. 665 751 038

DOM PRZY UL. CERAMICZNEJ
849 000 PLN

tel. 665 751 038

LOKAL W STOŁPIU
3500 PLN

tel. 665 751 038

Sprzedam. Klatka z wyposażeniem dla chomika, c. 70 zł. Tel. 783 666 274.

7 garniturów, 7 marynarek na 176 cm wzrostu, z bdb. materiałów, jak nowe. Tel. 504 377 961.

Sprzedam. Akordeon Charron Freres, 80 basów, klawiatura 96, stan bardzo dobry, drabina, lina metalowa. Tel. 515 281 045.

Sprzedam. Drewno opałowe: dąb, wiąz, jawor, brzoza, grab, olcha, osika. Tel. 517 845 500.

Sprzedam. Drewno opałowe suche: czereśnia grubo rąbana, gotowa do palenia około 4,5 m3 - c. 500 zł/m3. Tel. 517 164 975.

Sprzedam. Stare ramki ze szkłem do obrazów, duże i małe, c. do uzg. Tel. 783 666 274.

Drewno opałowe, grabowe, grube, sezonowane, transport. Tel. 515 510 683.

Sprzedam. Deski suche, jesionowe około 1 m3, c. 999 zł. Tel. 518 269 099.

Sprzedam. Rowery damki, górale, składaki dla dzieci, tanio. Tel. 515 710 661.

Sprzedam. Maszyna do szycia Łucznik, szafkowa, solidna. Tel. 698 516 411.

Sprzedam. Strugi, heble, ręczne, różne. Tel. 797 552 195.

Sprzedam. Maszyny do uprawy i obróbki cebuli. Tel. 694 398 243.

Jęczmień jary, grube ziarno, jasne. Tel. 694 398 243.

Sprzedam. Właz żeliwny - c. 200 zł, bojler 100 l na gaz ziemny - c. 200 zł, piekarnik konwekcyjny - c. 1300 zł. Tel. 504 190 470.

Sprzedam klatkę dla ptaków lub chomika, cały sprzęt. Tel. 783 666 274.

Sprzedam. Rower dziecięcy dla 8-9-latka, koła 24, niebieski, stan bardzo dobry, c. 600 zł. Tel. 722 024 966.

Drewno na opał, różne, dowóz gratis, c. od 200 zł. Tel. 508 105 472.

Rower niemiecki z silnikiem, c. 1 000 zł. Tel. 726 136 726.

Kamień polny, duże ilości, c. 100 zł/t. Tel. 782 579 085.

KUPIĘ INNE

Kupię. Pilarki, kosy: stihl, husqvarna, makita, uszkodzone. Tel. 785 231 548.

Antyki, monety, militaria, znaczki, pocztówki, płyty, medale. Tel. 605 541 416.

Antyki, monety, odznaki, figury, obrazy, zegarki i inne starocia. Tel. 781 943 519.

Kupię niszę w kolumbarium na cmentarzu komunalnym w Chełmie. Tel. 501 620 502.

Kupię złom oraz auta do wyrejestrowania, własny transport. Tel. 697 653 665.

Kupię przyczepę kampingową oraz stare auta i motory. Tel. 697 653 665.

Orzechy włoskie. Tel. 505 545 928.

KUPONY NA BEZPŁATNE OGŁOSZENIA DROBNE MOŻNA WRZUCAĆ DO SKRZYNEK:

REJOWIEC
- na byłym budynku Urzędu Gminy obok wejścia

WŁODAWA
- sklep „Slawex", Al. Jana Pawła II 23

KRASNYSTAW
- ul. Poniatowskiego 4C
- przy biurze TBS (naprzeciw „Stokrotki")

SIENNICA RÓŻANA
- sklep „Groszek"

CHEŁM
- przy wejściu do marketu „Stokrotka" na os. Zachód
- przy wejściu do „Carrefoura" na ścianie apteki
- na targowisku przy al. Piłsudskiego
- przy bramie wejściowej na targowisko przy al. Armii Krajowej
- przy wejściu do sklepu „Gazda" ul. Trubakowska
- na nowym targowisku przy placu Kupieckim (główne wejście)
- przy wjeździe na teren byłej składnicy wojskowej przy ul. Hrubieszowskiej
- przy wejściu do „Carrefoura" na ścianie apteki

SIEDLISZCZE
- klubokawiarnia „ZEBERKA", ul. Lubelska 33

LEŚNIOWICE
- Sklep Ren-Zbig Politówka 19b (naprzeciwko UG Leśniowice)

KAMIEŃ
- sklep „Gama"

ŻMUDŹ
- sklep „Lewiatan"

DOROHUSK
- na ogrodzeniu przy sklepie „Lewiatan"

BIAŁOPOLE
- sklep „Lewiatan"

Serdecznie zapraszamy!

UWAGA! Ogłoszenia o usługach są płatne i nie będą przyjmowane na kuponach.
Można je wykupić przez internet na stronie **www.supertydzien.pl** lub w **redakcji**

KUPON na bezpłatne ogłoszenie drobne

super tydzień chełmski

kategoria

MOTORYZACJA
- ☐ Samochody kupno
- ☐ Samochody sprzedaż
- ☐ Motocykle i quady
- ☐ Inne Motoryzacja

NIERUCHOMOŚCI
- ☐ Domy
- ☐ Mieszkania
- ☐ Lokale
- ☐ Działki

DOM I OGRÓD
- ☐ AGD/RTV
- ☐ Meble
- ☐ Ogród
- ☐ Pozostałe

ROLNICTWO
- ☐ Maszyny
- ☐ Zwierzęta
- ☐ Inne

PRACA
- ☐ Dam pracę
- ☐ Szukam pracy

- ☐ **BUDOWLANE**
- ☐ **ZDROWIE I URODA**
- ☐ **MATRYMONIALNE**
- ☐ **TURYSTYKA**
- ☐ **SPRZEDAM INNE**
- ☐ **KUPIĘ INNE**
- ☐ **RÓŻNE**

treść (maksymalnie do 50 znaków)

cena: **telefon:**

Dane ogłoszeniodawcy (do wiadomości redakcji)

imię i nazwisko: .....

adres i telefon: .....

Wszystkie ogłoszenia znajdziesz na stronie wwwsupertydzien.pl

1 KUPON = 1 EMISJA

eprasa.pl ed9832be4a

TV PROGRAM super tydzień chełmski

Program telewizyjny 11 – 16.04.2023

Sposób na teściową

TVN, sobota 15.04, godz. 21.35

Po długich poszukiwaniach wyśnionego mężczyzny Charlie poznaje wreszcie chłopaka swoich marzeń - przystojnego lekarza Kevina. Charlie czuje, że jest to miłość jej życia. Wszystko wygląda jak bajka i nic nie zapowiada kłopotów do momentu, kiedy kobieta poznaje matkę Kevina. Starzejąca się, chimeryczna i sławna przed laty gwiazda telewizyjnego talk-show, Viola Fields, zaczyna ingerować w związek syna. Niemal od początku relacje między dwiema najważniejszymi kobietami w życiu Kevina są bardzo złe. Charlie jednak postanawia się nie poddawać i wie, że w walce o ukochanego mężczyznę nie cofnie się przed niczym. Kobiety zaczynają rywalizować o względy Kevina. W tej wojnie zwycięzczyni może być tylko jedna.

Katyń. Ostatni świadek

TVP 1, wtorek 11.04, godz. 22.15

Powojenny Bristol. Stephen Underwood (Alex Pettyfer) jest dziennikarzem z wielkimi aspiracjami. Wkrótce okazuje się, że jego marzenia o sławie i karierze mają szansę się ziścić. Stephen przez przypadek dowiaduje się o nie do końca wyjaśnionej sprawie samobójstwa, które popełnił jeden z polskich żołnierzy przebywający w obozie dla uchodźców. Zmobilizowany do zbadania tej sprawy, odkrywa, do jakich zdarzeń naprawdę doszło w Katyniu. Jego dziennikarskie śledztwo zmienia bieg historii...

300 mil do nieba

TVP 2, wtorek 11.04, godz. 23.35

Dwaj bracia Kwiatkowscy, szesnastoletni Jędrek (Rafał Zimowski) i kilka lat młodszy Grześ (Wojciech Klata), mieszkają wraz z rodzicami w starym barakowozie. Ich ojciec Tadeusz (Andrzej Mellin), niegdyś nauczyciel historii, w okresie stanu wojennego dwukrotnie stracił pracę z powodu swoich poglądów politycznych. Chłopcy, rozgoryczeni biedą i brakiem perspektyw na przyszłość, postanawiają uciec na Zachód. Przekraczają granicę ukryci pod podwoziem ciężarówki. Po kontroli celnej samochód wjeżdża na prom. W ten sposób bracia trafiają do Danii. Władze duńskie chcą odesłać ich z powrotem. Wtedy ich losem zaczyna interesować się dziennikarka, która wyemigrowała z Polski. Dzięki jej staraniom chłopcy otrzymują azyl.

Wilcze echa

TVN, środa 12.04, godz. 22.40

Titane, zaawansowana technologicznie łódź podwodna z napędem atomowym, pod dowództwem kapitana Grandchampa (Reda Kateb), zostaje oddelegowana na wybrzeże Syrii. Ekspert obsługujący sonar rejestruje dźwięk, który dochodzi z głębi morza. Nikt nie jest w stanie określić, co to za odgłos. Wkrótce okręt zostaje zaatakowany. Załodze udaje się ujść z życiem i powrócić do portu. Świat znalazł się u progu wojny nuklearnej. Titane otrzymuje kolejną misję. Analityk akustyczny Chanteraide (François Civil) nie może jednak zapomnieć o zarejestrowanym wcześniej odgłosie. Wkrótce odkrywa szokującą intrygę.

Na skrzydłach miłości

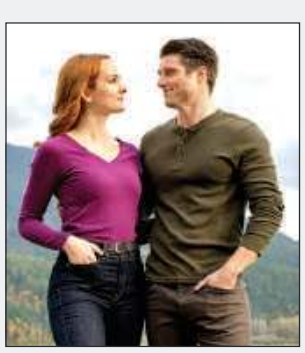

TVP 2, środa 12.04, godz. 23.35

Wzięta projektantka wnętrz z Seattle, Lily Summers, po latach wraca w rodzinne strony. W małym nadmorskim miasteczku ma pomóc swojej ciotce Maggie w prowadzeniu pensjonatu. W jej życiu pojawia się niespodziewanie przystojny pilot zajmujący się przewożeniem psów ratunkowych. Młodych ludzi łączy przyjaźń, która przeradza się w głębsze uczucie. Lily pod wpływem nowej znajomości zapomina o życiu w wielkim mieście i karierze zawodowej, co do tej pory było dla niej najważniejsze. Uświadamia sobie, że prawdziwy dom jest tam, gdzie serce. Okazuje się, że dla wielkiej miłości można poświęcić wszystko.

© www.telepress24.com ✉telepress24@gmail.com

Przypływ wiary

Polsat czwartek 13.04, godz. 22.10

John, adoptowany syn Joyce Smith, bawi się na odmarzającym jeziorze. Lód zarywa się pod nim i chłopiec wpada do wody. Znajduje się pod nią cały kwadrans, zanim zostaje wyciągnięty. Ratownicy walczą o jego życie. Transportują go helikopterem do szpitala. Wygląda jednak na to, że nie uda się go uratować. Zatrzymanie akcji serca trwało za długo. Mimo specjalistycznej opieki lekarze nie dają żadnych nadziei. Matka nie godzi się z prognozami i wciąż wierzy, że z Bożą pomocą chłopiec wróci do zdrowia.

Perfekcjonistka

TVP 2, czwartek 13.04, godz. 23.35

Rachel biegle posługuje się wieloma językami, co przykuwa uwagę izraelskiej agencji wywiadowczej. Przedstawiciele Mossadu postanawiają wcielić ambitną poliglotkę w swoje szeregi. Oficer łącznikowy, Thomas, jest pełen podziwu dla umiejętności rekrutki. Podejmuje decyzję o tym, żeby wysłać kobietę do jednostki nuklearnej w Teheranie. W stolicy Iranu tajna współpracowniczka ma działać pod przykrywką jako nauczycielka angielskiego i francuskiego. Liczy, że dzięki posadzie w szkole nie będzie budzić podejrzeń. Jej głównym zadaniem jest dyskretne śledzenie poczynań biznesmena Farhada Razavi, spadkobiercy firmy elektronicznej. Dzięki mężczyźnie może bowiem uzyskać dostęp do cennych informacji...

Córka mojego kumpla

TVP 2, piątek 14.04, godz. 22.55

Rodziny państwa Wallingów i Ostroffów są od lat sąsiadami i bliskimi przyjaciółmi. Ich harmonijną koegzystencję zakłóca pojawienie się córki Ostroffów, Niny (Leighton Meester), która po pięciu latach nieobecności przyjeżdża do domu z okazji Święta Dziękczynienia. Niezależna dziewczyna właśnie zerwała ze swoim chłopakiem i - ku uciesze matki (Allison Janney) - wydaje się zainteresowana synem Wallingów Tobym (Adam Brody). Niestety,0 Nina niespodziewanie wdaje się w romans z ojcem chłopaka, Davidem (Hugh Laurie), co burzy długoletnią przyjaźń obu klanów.

Wpadka

Polsat, sobota 15.04, godz. 22.10

Młoda, ambitna dziennikarka, Alison Scott (Katherine Heigl), od lat z powodzeniem wspina się po szczeblach kariery. Jej zaangażowanie zostaje zauważone i pewnego dnia dziewczyna otrzymuje propozycję objęcia upragnionej posady prezenterki w stacji telewizyjnej E!. By uczcić sukces, jeszcze tego samego wieczoru wybiera się z siostrą na suto zakrapianą alkoholem rundkę po klubach. Nocne szaleństwo ma dość wstrząsający finał. Osiem tygodni później Alison orientuje się, że jest w ciąży. Postanawia odszukać mężczyznę, z którym przespała się feralnego wieczoru. Okazuje się nim Ben Stone, nieudacznik i duży chłopiec, który zarabia na życie prowadząc serwis internetowy ze zdjęciami nagich gwiazd. Mimo iż wydaje się on być fatalnym materiałem na ojca, Alison postanawia dla dobra dziecka podjąć próbę wspólnego życia. Szybko przekonuje się, jak trudne będzie to zadanie, gdyż ją i przyszłego tatusia dzieli bardzo wiele.

Greenland

TVP 1, sobota 15.04, godz. 22.45

Do Ziemi zbliża się potężna kometa Clarke. Amerykańscy naukowcy przewidują, że skutki zderzenia będą katastrofalne dla całej Błękitnej Planety. John Garrity to zasłużony inżynier mieszkający w Atlancie. On i jego rodzina otrzymują ofertę schronienia się w tajnym bunkrze na Grenlandii. Są wybrańcami, ponieważ większość społeczeństwa musi sobie radzić sama, co jest niemal równoznaczne z wyrokiem śmierci. Tymczasem fragmenty rozpadającej się komety niszczą miasta i zabijają tysiące ludzi. Wybuchają zamieszki i dochodzi do coraz częstszych rozbojów. Służby tracą kontrolę nad sytuacją, która staje się coraz bardziej dramatyczna. W rzeczywistości pełnej przemocy i chaosu John z determinacją walczy o życie żony Allison i syna Nathana. Chłopiec choruje na cukrzycę i musi mieć podawaną insulinę. Najbliższe godziny zadecydują o tym, czy uciekinierzy znajdą się wśród ocalałych szczęśliwców.

Równi goście

TVP 2, niedziela 16.04, godz. 21.05

Los Angeles, lata 70. XX wieku. Ginie gwiazdka filmów pornograficznych, Misty Mountain. Jej ciotka nie wierzy w oficjalną wersję wydarzeń, która zakłada samobójstwo. Utrzymuje również, że widziała dziewczynę. Opłaca zatem prywatnego detektywa, nieco fajtłapowatego Hollanda Marcha, aby przyjrzał się zagadkowej sprawie. Ten niebawem spotyka na swojej drodze gburowatego mięśniaka do wynajęcia, Jacksona Healy'ego, który nie stroni od przemocy, aby zdobyć potrzebne mu informacje. Jego wizyta w domu Marcha kończy się dla gospodarza poważnym urazem.

Agentka

Polsat, niedziela 16.04, godz. 22.10

40-letnia Susan Cooper pracuje w CIA jako analityk. Nigdy nie bierze udziału w misjach w terenie, lecz mimo to ma na swoim koncie liczne zasługi. Obdarzona superpamięcią kobieta jest bowiem partnerką, uszami i oczami agenta Bradleya Fine'a, który otrzymuje konkretne zadania do wykonania. Ich współpraca przebiega bez zarzutu do dnia, w którym mężczyzna popełnia poważny błąd i ginie z ręki Rayny, córki handlarza bronią, a Cooper nie może temu zapobiec. Agencję dotyka też kolejna strata - zostaje rozpracowany jeden z jej najlepszych szpiegów, Rick Ford. Susan uznaje, że teraz nadszedł jej czas, i decyduje się wyjść zza biurka. Postanawia nie tylko pomścić swojego kolegę, lecz również udaremnić plany przemytników.

Ocean's 8

TVN, niedziela 16.04, godz. 23.15

Po ponad pięciu latach układania misternego planu kradzieży Debbie Ocean (Sandra Bullock), profesjonalna złodziejka i młodsza siostra Danny'ego Oceana, jest gotowa zrealizować największy skok w swoim życiu. Jej celem jest zdobycie naszyjnika o wartości 150 milionów dolarów. Aby mieć pewność, że wszystko pójdzie po jej myśli, musi jednak zaangażować w sprawę najlepszych specjalistów w swoim fachu. Do kradzieży ma dojść podczas gali, na której będzie obecna światowej sławy aktorka Daphne Kluger (Anne Hathaway). To właśnie ona na uroczystości nosić będzie drogocenny naszyjnik - upragniony łup ekipy szalonych złodziejek, które nie mogą sobie pozwolić nawet na najmniejszy błąd.

eprasa.pl ed9832be4a

TVP 1

7.00 Transmisja Mszy Świętej
7.30 Kościół z bliska
8.00 Wiadomości, Pogoda
8.10 Kwadrans polityczny
8.25 Informacje kulturalne
8.40 Ranczo s.IV (46) - serial
9.40 Komisarz Alex (184) - serial
10.40 Ojciec Mateusz (83) - serial
11.30 Leśniczówka (696) - serial
12.00 Wiadomości
12.10 Agrobiznes
12.35 Magazyn Rolniczy
12.50 Dzika Słowenia - film dok.
14.00 Wspaniałe stulecie (238) - serial
15.00 Wiadomości, Pogoda
15.20 Alarm! - magazyn
15.35 Gra słów. Krzyżówka - /721/
16.05 Dziedzictwo (7) - serial
17.00 Teleexpress, Pogoda
17.20 Jaka to melodia?
17.55 Klan (4140) - telenowela
18.25 Leśniczówka (697) - serial
19.00 Jeden z dziesięciu - teleturniej
19.30 Wiadomości, Pogoda, Sport
20.15 Alarm! - magazyn
20.30 Korona królów. Jagiellonowie (42) - telenowela
21.05 Tajemnice początków Polski - Od Popiela do Piasta
22.15 Katyń. Ostatni świadek
HIT - dramat, Wielka Brytania, Polska, reż. Piotr Szkopiak, wyk. Alex Pettyfer, Robert Więckiewicz, Talulah Riley, Piotr Stramowski
23.55 Resortowe Dzieci
0.25 Ocaleni - reality show
1.30 Magazyn śledczy
2.10 Quantum of Solace - film sensacyjny, USA, reż. Marc Forster, wyk. Daniel Craig, Olga Kurylenko, Judi Dench, Mathieu Amalric

TVP 2

5.00 Na sygnale (327) - Nie zadzieraj z Britney - serial
5.30 M jak miłość (1588) - serial
6.25 Pasja i koloratka - reportaż
6.55 Rodzinka.pl s.V (126) - serial
7.30 Pytanie na śniadanie
11.10 Weterynarze z sercem
11.45 Purim. kto dziś jest Hamanem?
12.35 Koło fortuny - teleturniej
13.10 Mini audycja
13.15 Akacjowa 38 (65) - serial
14.05 Va Banque (608) - teleturniej
14.35 Na sygnale (404) - serial
15.05 Powrót na wyspę (29) - serial
15.50 Przepis dnia
16.00 Koło fortuny - teleturniej
16.35 Familiada (2418) - teleturniej
17.15 Zakazany owoc (195) - serial
18.00 Panorama
18.20 Va Banque (609) - teleturniej
18.45 Akacjowa 38 (66) - serial
19.30 Barwy szczęścia (2794) - serial
20.00 Przepis dnia
20.10 Barwy szczęścia (2795) - serial
20.45 Kulisy serialu
20.55 M jak miłość (1724) - serial
21.55 Na sygnale (447) - serial
22.35 La Bandida (8) - serial
23.35 300 mil do nieba - dramat,
HIT Polska, Francja, Dania, reż. Maciej Dejczer, wyk. Wojciech Klata, Rafał Zimowski, Kama Kowalewska, Jadwiga Jankowska - Cieślak, Adrianna Biedrzyńska, Krzysztof Stroiński, Wiesław Komasa, Ryszard Mróz
1.20 Źródło nadziei - dramat, Australia, USA, reż. Russell Crowe, wyk. Russell Crowe, Olga Kurylenko, Yilmaz Erdogan
3.25 Nocna rodzinka - film dok.
4.30 Zakończenie programu

POLSAT

6.00 Nowy dzień z Polsat News
8.40 Malanowski i Partnerzy
9.40 Sekrety rodziny
10.40 Dlaczego ja?
11.40 Gliniarze
12.50 Wydarzenia
13.20 Interwencja
13.40 Trudne sprawy
14.40 Dlaczego ja?
15.50 Wydarzenia, Pogoda
16.15 Interwencja
16.30 Na ratunek 112
17.00 Gliniarze
18.00 Pierwsza miłość
18.50 Wydarzenia, Sport, Pogoda
19.25 Gość Wydarzeń
20.05 Ninja Warrior Polska

22.10 Prometeusz - film sci - fi,
HIT USA, Wielka Brytania, 2012, reż. Ridley Scott, wyk. Noomi Rapace, Michael Fassbender, Charlize Theron, Idris Elba - W 2089 archeologowie Elizabeth Shaw i Charlie Holloway odkrywają w Szkocji piktogramy wykonane ponad 35000 lat wcześniej.
0.55 Huragan - film katastroficzny, 2018, reż. Rob Cohen, wyk. Toby Kebbell, Maggie Grace, Ryan Kwanten, Ralph Ineson
3.10 Nasz nowy dom

TVN

5.50 Uwaga!
6.05 Ukryta prawda
7.00 Kuchenne rewolucje - program kulinarno - rozrywkowy
8.00 Dzień Dobry TVN - magazyn
11.30 Kto to wie?
12.05 Ukryta prawda
13.10 Sekrety życia
14.10 Ukryta prawda
15.15 Kuchenne rewolucje - program kulinarno - rozrywkowy
16.20 Kto to wie?
16.55 Sekrety życia
17.55 Ukryta prawda
19.00 Fakty, Sport, Pogoda
19.55 Uwaga!
20.10 Doradca smaku

20.15 Na Wspólnej - serial
20.55 Milionerzy
21.35 Nastolatki rządzą... kasą
22.40 Kuba Wojewódzki
23.40 Sukcesja - serial
0.55 Superwizjer
2.00 Uprowadzona - serial
3.00 Uwaga!
3.20 Zamieszkać na plaży
3.50 Recepta na stary dom
4.20 Jak to jest zrobione - serial
4.50 Jak to jest zrobione - serial
5.20 Kto was tak urządził

SUPER POLSAT

6.00 SuperLudzie **6.30** Po prostu Kucek **7.00** Po prostu Kucek **7.35** Wszyscy razem, śladem Blue! **8.30** Hell's Kitchen - Piekielna Kuchnia **10.00** Wydarzenia 24 **10.30** Nasz nowy dom **11.30** 48h. Zaginieni **12.30** Świat według Kiepskich **14.15** Hell's Kitchen - Piekielna Kuchnia **15.50** Wydarzenia **16.10** Więcej wydarzeń **16.20** Gość Wydarzeń 24 **16.55** Nasz nowy dom **17.55** Nasz nowy dom **19.00** Świat według Kiepskich **20.05** Rolnicy - Tak się żyje u nas na wsi **21.05** Klik: i robisz, co chcesz - komedia **23.25** Małe kobietki - melodramat **2.00** Tatuśkowie **3.00** Tatuśkowie **4.00** Nasz nowy dom

TVP SPORT

6.05 Retro TVP Sport **8.15** Piłka ręczna kobiet - Eliminacje MŚ 2023. Polska - Kosowo **10.05** Piłka nożna - e - Winner 2.liga. Znicz Pruszków - Motor Lublin **12.05** Boks - Gala w Newark **13.10** Piłka nożna - Radomiak Radom - Raków Częstochowa - **15.15** GOL - felieton **17.10** Piłka nożna - Puchar Hiszpanii **19.35** Piłka nożna - mecz towarzyski kobiet Holandia - Polska **22.25** Oko w oko. Tomasz Listkiewicz **23.00** Sportowy Wieczór **23.40** Boks - Gala w Glendale, Arizona. J. Pedraza A. - Barboza Jr **0.50** Boks - Gala w Glendale, Arizona. walka wieczoru. L. Wilson - M. Navarrete **1.50** Boks - Gala w Nowym Jorku

STOPKLATKA

10.45 M.A.S.H - serial **11.50** Przygody Merlina - serial **12.50** Katastrofy w przestworzach **14.50** Atak meteorytów - film katastroficzny **16.45** Czterej pancerni i pies cz. 5 - - serial **18.00** Wojny magazynowe **19.00** Łowcy okazji **20.00** Sędzia Dredd - film sensacyjny **22.00** Ciało - czarna komedia

TV 4

10.50 Hardkorowy lombard **11.50** Święty - serial **12.55** Detektywi w akcji **13.55** STOP Drogówka **15.55** Policjantki i Policjanci **17.00** Łowcy Skarbów. Kto da więcej **19.00** Policjantki i Policjanci **20.00** Sprawiedliwi - Wydział Kryminalny **21.00** Oczy węża - thriller **23.20** Bad Ass 2: Twardziele - film sensacyjny

WTOREK, 11.04

TVN 7

5.00 Szkoła - program obyczajowy
6.55 Szpital - program obyczajowy
7.55 Ukryta prawda
11.00 Idealna niania
11.45 Zagadki losu
12.45 Szpital - program obyczajowy
13.50 Sąd rodzinny
14.50 Ukryta prawda
15.50 Tajemnice miłości
16.50 Zagadki losu
17.55 Ten moment
18.30 Papiery na szczęście - serial
19.00 Ukryta prawda
20.00 True Love
21.00 Planeta Singli II - komedia
HIT romantyczna, Polska 2018, reż. Sam Akina, wyk. Maciej Stuhr, Agnieszka Więdłocha, Danuta Stenka, Piotr Głowacki, Weronika Książkiewicz, Tomasz Karolak
23.30 Zabójcza broń II - film sensacyjny, USA 1989, reż. Richard Donner, wyk. Mel Gibson, Danny Glover, Joe Pesci, Joss Ackland, Derrick O'Connor, Patsy Kensit
1.55 Lejdis - komedia, Polska 2008, reż. Tomasz Konecki

PULS

6.00 Kobra - oddział specjalny - serial
8.00 Lombard: Życie pod zastaw
9.00 Kurierzy - serial
10.00 Lombard: Życie pod zastaw
11.00 Zaklinaczka duchów - serial
13.00 Lombard: Życie pod zastaw
14.00 Rodzinny interes - serial
15.00 Lombard: Życie pod zastaw
16.00 Kurierzy - serial
17.00 Lombard: Życie pod zastaw
18.00 Kurierzy - serial
19.00 Lombard: Życie pod zastaw
20.00 Skaza - film akcji, USA,
HIT Kanada 2009, reż. Jeff King, wyk. Donnelly Rhodes, Lynda Boyd, Steve Austin, Walton Goggins
22.05 Tajemnicza przesyłka - film akcji, USA, Kanada 2012, reż. Jesse V. Johnson, wyk. Dolph Lundgren, Eric Keenleyside, Lochlyn Munro, Mike Dopud, Steve Austin
0.00 Dzielnica strachu - serial
1.00 Lombard: Życie pod zastaw
1.55 Na jedwabnym szlaku
4.00 Menu na miarę
5.00 Rodzinny interes - serial

TRWAM

16.25 Przyroda w Obiektywie **16.40** Szkaplerz - znak Maryi **17.10** Prosto o gospodarce **17.30** Zostań Żołnierzem RP **17.45** Muzyczne chwile **17.55** Poczet Wielkich Polaków **18.00** Regina Coeli **18.05** Informacje dnia **18.15** Rozmowy niedokończone **19.25** Święty na każdy dzień **19.30** Każdy maluch to potrafi **19.45** Modlitwa z telefonicznym udziałem dzieci **20.00** Informacje dnia **20.20** Różaniec **20.50** Myśląc Ojczyzna **21.00** Apel Jasnogórski **21.20** Informacje dnia **21.40** Polski Punkt Widzenia **22.00** Największy Dar **22.30** Dominum montes - góry Jana Pawła II **23.30** Z Małej Cerkwicy do...

TTV

4.55 Fachowcy **5.40** Odlotowy ogród **6.10** DeFacto - Flesz **6.25** Na patencie **6.55** Ukryta prawda **7.55** Szpital - program obyczajowy **9.55** Gogglebox. Przed telewizorem **10.55** Ukryta prawda **11.55** 19 + - serial **12.55** Ukryta prawda **13.55** Damy i wieśniaczki. Ukraina **15.00** Królowe życia - serial **15.45** Express **16.05** Gogglebox. Przed telewizorem **17.05** Usterka **17.45** Express **18.05** DeFacto **18.35** Złomowisko PL **19.45** Express **20.00** Damy i wieśniaczki. PL **21.05** Życie na kredycie **21.45** Express **22.00** Ciężarówką przez Route 66 **23.10** Diabelnie boskie - serial **23.35** Diabelnie boskie - serial

TV6

6.00 Detektywi w akcji **7.00** Medicopter 117 **9.05** Słoneczny patrol **11.00** Galileo **12.05** Miodowe lata **14.00** Policjantki i Policjanci **16.00** Agenci. Biuro Detektywistyczne **17.05** Hawaje 5 - 0 **18.05** Miodowe lata **20.00** Galileo **21.00** Agenci NCIS: Los Angeles **23.00** Sprawiedliwi - Wydział Kryminalny

TVP 1

7.00 Transmisja Mszy Świętej
7.30 Rodzinny ekspres - Wielkanoc - triumf i nadzieja
8.00 Wiadomości
8.10 Kwadrans polityczny
8.25 Informacje kulturalne
8.30 Pogoda
8.40 Ranczo s. IV (47) - serial
9.40 Komisarz Alex s. XV (185)
10.40 Ojciec Mateusz (84) - serial
11.30 Leśniczówka (697) - serial
12.00 Wiadomości
12.10 Agrobiznes
12.30 Agropogoda - magazyn
12.35 Rok w ogrodzie Extra
12.50 Dzikie konie. Opowieść z Puszty - film dok.
14.00 Wspaniałe stulecie (239) - serial
15.00 Wiadomości
15.10 Pogoda
15.20 Alarm! - magazyn
15.35 Gra słów. Krzyżówka - /722/
16.05 Dziedzictwo (8) - serial
17.00 Teleexpress
17.15 Pogoda
17.20 Jaka to melodia?
17.55 Klan (4141) - telenowela
18.25 Leśniczówka (698) - serial
19.00 Jeden z dziesięciu - teleturniej
19.30 Wiadomości, Pogoda, Sport
20.15 Alarm! - magazyn
20.25 Korona królów. Jagiellonowie (43) - telenowela
20.55 Piłka nożna - Liga Mistrzów 2022 - 1/4F: AC Milan - SSC Napoli
23.10 Z potrzeby serca - film dok.
0.15 5 dni wojny - dramat wojenny,
HIT USA, reż. Renny Harlin
2.20 Krawcowa z Madrytu (3, 4) - serial

TVP 2

5.00 Na sygnale (328) - serial
5.30 M jak miłość (1589) - serial
6.20 Pożyteczni.pl - magazyn
6.55 Rodzinka.pl s. V (125) - serial
7.30 Pytanie na śniadanie
10.35 Panorama
10.40 Pytanie na śniadanie
11.15 Zakochaj się w Polsce (285) - Żary - magazyn
11.50 Barwy szczęścia (2795) - serial
12.30 Koło fortuny (1516) ed. 13
13.15 Akacjowa 38 (66) - serial
14.05 Va Banque s. III (609)
14.35 Na sygnale (405) - Góra - dół - serial
15.05 Powrót na wyspę (30) - serial
15.50 Przepis dnia s. VI
16.00 Koło fortuny (1517) ed. 13
16.35 Familiada (2426) - teleturniej
17.15 Zakazany owoc - serial
18.00 Panorama
18.20 Va Banque s. III (610)
18.45 Akacjowa 38 (67) - serial
19.30 Barwy szczęścia (2795) - serial
19.55 Przepis dnia s. VI
20.00 Barwy szczęścia (2796) - serial
20.35 Kulisy serialu
20.50 Na dobre i na złe (881) Zaopiekuj się mną - serial
21.55 Na sygnale (448) - Zranione serca - serial
22.35 La Bandida (9) - serial
23.35 Na skrzydłach miłości - film
HIT obyczajowy, Kanada, reż. Lucie Guest, wyk. Morgan Kohan, Marcus Rosner, Brenda Matthews
1.10 Sanditon (2) - serial
2.10 Nietykalny Harvey Weinstein - film dok.
4.05 Echo serca s. II (18) - serial
4.45 Zakończenie dnia

POLSAT

6.00 Nowy dzień z Polsat News
8.40 Malanowski i Partnerzy
9.40 Sekrety rodziny
10.40 Dlaczego ja?
11.40 Gliniarze
12.50 Wydarzenia
13.20 Interwencja
13.40 Trudne sprawy
14.40 Dlaczego ja?
15.50 Wydarzenia, Pogoda
16.15 Interwencja
16.30 Na ratunek 112
17.00 Gliniarze
18.00 Pierwsza miłość
18.50 Wydarzenia, Sport, Pogoda
19.25 Gość Wydarzeń
21.10 Hell's Kitchen

22.45 xXx: Reaktywacja - film sensacyjny, USA, Chiny, 2017, reż.
HIT D.J. Caruso, wyk. Donnie Yen, Deepika Padukone, Kris Wu, Tony Jaa - Xander Cage po latach dobrowolnego wygnania, przez wielu uważany za martwego, powraca, by ponownie stanąć na drodze wojownika Xianga.
1.05 Prometeusz - film sci - fi, USA, Wielka Brytania, 2012, reż. Ridley Scott, wyk. Noomi Rapace, Michael Fassbender, Charlize Theron, Idris Elba
3.40 Zjedz Alaskę

TVN

5.50 Uwaga!
6.05 Ukryta prawda
7.00 Doradca smaku
7.05 Kuchenne rewolucje - program kulinarno - rozrywkowy
8.00 Dzień Dobry TVN - magazyn
11.30 Kto to wie?
12.05 Ukryta prawda
13.10 Sekrety życia
14.10 Ukryta prawda
15.15 Kuchenne rewolucje - program kulinarno - rozrywkowy
16.20 Kto to wie?
16.55 Sekrety życia
17.55 Ukryta prawda
19.00 Fakty, Sport, Pogoda
19.55 Uwaga!
20.10 Doradca smaku
20.15 Na Wspólnej - serial
20.55 Milionerzy - program rozrywkowy
21.35 Ugotowani w parach

22.40 Wilcze echa - film sensacyjny,
HIT Francja 2019, reż. Antonin Baudry, wyk. François Civil, Omar Sy, Matthieu Kassovitz, Reda Kateb, Paula Beer
1.00 Mój agent - serial
2.10 Kwatery Hitlera
3.10 Szpital - program obyczajowy
4.10 Uwaga!
4.30 Zamieszkać na plaży
5.00 Recepta na stary dom
5.25 Jak to jest zrobione - serial

SUPER POLSAT

6.00 SuperLudzie **6.30** Po prostu Kucek **7.35** Wszyscy razem, śladem Blue! **8.30** Hell's Kitchen - Piekielna Kuchnia **10.00** Wydarzenia 24 **10.30** Nasz nowy dom **11.30** 48h. Zaginieni **12.30** Świat według Kiepskich **14.15** Hell's Kitchen - Piekielna Kuchnia **15.50** Wydarzenia **16.10** Więcej wydarzeń **16.20** Gość Wydarzeń 24 **16.55** Nasz nowy dom **17.55** Nasz nowy dom **19.00** Świat według Kiepskich **20.00** Bogate dzieciaki bez kasy **21.05** To tylko seks - komedia romantyczna **23.30** Bez hamulców - film sensacyjny **1.15** Świat według Kiepskich **2.00** Tatuśkowie **4.00** Nasz nowy dom

TVP SPORT

6.05 Piłka nożna - mecz towarzyski kobiet Holandia - Polska **8.20** Piłka nożna - Radomiak Radom - Raków Częstochowa **10.30** GOL Magazyn piłkarski **12.35** Boks - Gala Bokserska. Alvarez vs. Rhodes **15.15** Pełnosprawni - magazyn **15.45** Piłka nożna - Puchar Hiszpanii **18.10** Piłka nożna - mecz towarzyski kobiet Holandia - Polska **20.15** Piłka nożna - Liga Mistrzów 2022 **21.05** Boks - Gala w Newark - C. Harper - D. Knyba **21.45** Piłka nożna - Liga Mistrzów 2022 **22.05** Boks - Gala w Newark. Arias - J. Anderson **22.55** Piłka nożna - Liga Mistrzów - Skróty meczów **23.50** Piłka nożna - Liga Mistrzów - Skróty

STOPKLATKA

8.45 Doktor Quinn - serial **9.45** Komisarz Rex - serial **10.45** M.A.S. H - serial **11.50** Przygody Merlina - serial **12.50** Katastrofy w przestworzach **14.50** Burzowe tornado - film sci - fi **16.45** Czterej pancerni i pies cz. 6 - serial **18.00** Wojny magazynowe **19.00** Łowcy okazji **20.00** Fuks - komedia **21.50** Szef - komedia

TV 4

11.50 Święty - serial **12.55** Detektywi w akcji **13.55** STOP Drogówka **15.55** Policjantki i Policjanci **17.00** Łowcy Skarbów. Kto da więcej **19.00** Policjantki i Policjanci **20.00** Sprawiedliwi - Wydział Kryminalny **21.00** Afera Thomasa Crowna - film sensacyjny **23.30** Wróg publiczny - dramat sensacyjny

ŚRODA, 12.04

TVN 7

5.00 Szkoła - program obyczajowy
6.55 Szpital - program obyczajowy
7.55 Ukryta prawda
11.00 Idealna niania
11.45 Zagadki losu
12.45 Szpital - program obyczajowy
13.50 Sąd rodzinny
14.50 Ukryta prawda
15.50 Tajemnice miłości
16.50 Zagadki losu
17.55 Opowieści małżeńskie
19.00 Ukryta prawda
20.00 True Love
21.00 Kac Vegas w Bangkoku
HIT - komedia, USA 2011, reż. Todd Philips, wyk. Bradley Cooper, Ed Helms, Zach Galifianakis, Justin Bartha, Ken Jeong, Paul Giamatti, Mike Tyson
23.15 Ślepnąc od świateł
0.35 Nić widmo - film obyczajowy, USA, Wielka Brytania 2017, reż. Paul Thomas Anderson, wyk. Daniel Day - Lewis, Vicky Krieps, Lesley Manville, Camilla Rutherford, Gina McKee
3.15 True Love
4.15 Druga strona medalu

PULS

6.00 Kobra - oddział specjalny - serial
8.00 Lombard: Życie pod zastaw
9.00 Kurierzy - serial
10.00 Lombard: Życie pod zastaw
11.00 Zaklinaczka duchów - serial
13.00 Lombard: Życie pod zastaw
14.00 Rodzinny interes - serial
15.00 Lombard: Życie pod zastaw
16.00 Kurierzy - serial
17.00 Lombard: Życie pod zastaw
18.00 Kurierzy - serial
19.00 Lombard: Życie pod zastaw
20.00 Teren prywatny - thriller
21.55 Burza - film katastroficzny,
HIT USA 2015, reż. David Hackl, wyk. Devon Sawa, Gil Bellows, John Travolta, Julie Benz, Kate Bosworth, Ryan Robbins, Sharon Stone
23.55 Dzielnica strachu - serial
0.55 Na jedwabnym szlaku
1.35 Z archiwum policji
1.55 Na jedwabnym szlaku
2.35 Z archiwum policji
3.00 Taki jest świat
3.55 Na jedwabnym szlaku
4.35 Z archiwum policji
5.00 Rodzinny interes - serial

TRWAM

14.30 Rewolucja serca. Historia Dorothy Day **15.30** Bogumiła czyli opowieść o Warszawskiej Syrenie **15.50** Ma się rozumieć **16.00** Informacje dnia **16.10** Na zdrowie **16.30** Promień z Fatimy **17.00** Po stronie prawdy **17.50** Muzyczne chwile **17.55** Poczet Wielkich Polaków **18.00** Regina Coeli **18.05** Informacje dnia **18.15** Rozmowy niedokończone **19.25** Święty na każdy dzień **19.30** Opowieści z Księgi Cnót **20.00** Informacje dnia **20.20** Różaniec **20.50** Myśląc Ojczyzna **21.00** Apel Jasnogórski **21.20** Informacje dnia **21.40** Polski Punkt Widzenia **22.00** Złodziej w sutannie **23.15** Granica

TTV

5.40 Odlotowy ogród **6.10** Express **6.25** Królowe życia - serial **6.55** Ukryta prawda **7.55** Szpital - program obyczajowy **9.55** Gogglebox. Przed telewizorem **10.55** Ukryta prawda **11.55** 19 + - serial **12.55** Ukryta prawda **13.55** Damy i wieśniaczki. Ukraina **15.00** Królowe życia - serial **15.45** Express **16.05** Gogglebox. Przed telewizorem **17.05** Usterka **17.45** Express **18.05** DeFacto **18.35** Złomowisko PL - program rozrywkowy **19.45** Express **20.05** Damy i wieśniaczki. PL **21.15** Diabelnie boskie - serial **21.45** Express **22.00** Mamma mia! **23.05** Gogglebox. Przed telewizorem **0.05** Życie na kredycie

TV6

7.00 Medicopter 117 **8.00** Medicopter 117 **9.05** Słoneczny patrol **11.00** Galileo **12.05** Miodowe lata **14.00** Policjantki i Policjanci **16.00** Agenci. Biuro Detektywistyczne **17.05** Hawaje 5 - 0 **18.05** Miodowe lata **20.00** Galileo **21.00** Agenci NCIS: Los Angeles **23.00** Sprawiedliwi - Wydział Kryminalny

eprasa.pl ed9832be4a

TVP 1

6.05 Wspaniałe stulecie (239) - serial
7.00 Transmisja Mszy Świętej
7.30 Pełnia Wiary - magazyn
8.00 Wiadomości
8.10 Kwadrans polityczny
8.25 Informacje kulturalne
8.30 Pogoda
8.40 Ranczo s. IV (48) - serial
9.40 Komisarz Alex s. XV (186)
10.40 Ojciec Mateusz (85) - serial
11.30 Leśniczówka (698) - serial
12.00 Wiadomości
12.10 Agrobiznes
12.30 Agropogoda - magazyn
12.35 To się opłaca - magazyn
12.50 Dzikie serce Europy - Powrót prastarego lasu - dok.
14.00 Wspaniałe stulecie (240) - serial
15.00 Wiadomości, Pogoda
15.20 Alarm! - magazyn
15.35 Gra słów. Krzyżówka - /723/
16.05 Dziedzictwo (9) - serial
17.00 Teleexpress
17.15 Pogoda
17.20 Jaka to melodia?
17.55 Klan (4142) - telenowela
18.25 Leśniczówka (699) - serial
19.00 Jeden z dziesięciu - teleturniej
19.30 Wiadomości, Pogoda, Sport
20.15 Alarm! - magazyn
20.35 Ojciec Mateusz (375) - serial
21.30 Sprawa dla reportera
22.30 Magazyn śledczy Anity Gargas
23.10 Magazyn kryminalny 997
0.00 Resortowe Dzieci
0.30 Tanie Dranie - Moroz i Kłopotowski komentują świat
1.15 Krawcowa z Madrytu (5, 6) - serial
3.15 Ocaleni - reality show

TVP 2

4.55 Na sygnale (329) - serial
5.30 M jak miłość (1590) - serial
6.20 Smaki świata - po bałkańsku
6.55 Rodzinka.pl s. V (128) - serial
7.30 Pytanie na śniadanie
10.35 Panorama
10.40 Pytanie na śniadanie
11.10 Nurty Reformacji w Polsce - film dok.
11.50 Barwy szczęścia (2796) - serial
12.30 Koło fortuny (1517) ed. 13 - teleturniej
13.15 Akacjowa 38 (67) - serial
14.05 Va Banque s. III (610)
14.35 Na sygnale (406) - serial
15.05 Powrót na wyspę (31) - serial
15.50 Przepis dnia s. VI
16.00 Koło fortuny (1518) ed. 13
16.35 Familiada s. XXIV (2427) - teleturniej
17.15 Zakazany owoc - serial
18.00 Panorama
18.20 Va Banque s. III (611)
18.45 Akacjowa 38 (68) - serial
19.30 Barwy szczęścia (2796) - serial
20.00 Przepis dnia s. VI
20.10 Barwy szczęścia (2797) - serial
20.50 Gorący pościg - komedia, USA, reż. Anne Fletscher, wyk. Reese Witherspoon, Sofia Vergara, Matthew Del Negro
22.35 La Bandida (10) - serial
23.35 Perfekcjonistka - film fabularny, USA, reż. Yuval Adler, wyk. Diane Kruger, Martin Freeman, Cas Anvar, Rotem Keinan, Lana Ettinger
1.40 Lotna brygada - film kryminalny, Wielka Brytania, reż. Nick Love, wyk. Damian Lewis, Ben Drew, Ray Winstone
3.45 Niewierność (9) - serial

POLSAT

6.00 Nowy dzień z Polsat News
8.40 Malanowski i Partnerzy
9.40 Sekrety rodziny
10.40 Dlaczego ja?
11.40 Gliniarze
12.50 Wydarzenia
13.20 Interwencja
13.40 Trudne sprawy
14.40 Dlaczego ja?
15.50 Wydarzenia, Pogoda
16.15 Interwencja
16.30 Na ratunek 112
17.00 Gliniarze
18.00 Pierwsza miłość
18.50 Wydarzenia, Sport, Pogoda
19.25 Gość Wydarzeń
20.05 Nasz nowy dom
21.10 Przyjaciółki

22.10 Przypływ wiary - film biograficzny, USA, 2018, reż. Roxann Dawson, wyk. Marcel Ruiz, Topher Grace, Sarah Constible, Dennis Haysbert
0.50 Ukryte działania - dramat biograficzny, USA, 2016, reż. Theodore Melfi, wyk. Taraji P. Henson, Octavia Spencer, Janelle Monáe, Kevin Costner
3.35 Nasz nowy dom
4.40 Disco Gramy
5.25 Telezakupy TV Okazje

TVN

5.50 Uwaga!
6.05 Ukryta prawda
7.00 Doradca smaku
7.05 Kuchenne rewolucje
8.00 Dzień Dobry TVN - magazyn
11.30 Kto to wie?
12.05 Ukryta prawda
13.10 Sekrety życia
14.10 Ukryta prawda
15.15 Kuchenne rewolucje
16.20 Kto to wie?
16.55 Sekrety życia
17.55 Ukryta prawda
19.00 Fakty, Sport, Pogoda
19.55 Uwaga!
20.10 Doradca smaku
20.15 Na Wspólnej - serial
20.55 Milionerzy
21.35 Kuchenne rewolucje

22.40 American Pie II - komedia, USA 2001, reż. James B. Rogers, wyk. Jason Biggs, Shannon Elizabeth, Alyson Hannigan, Chris Klein, Thomas Ian Nicholas, Natasha Lyonne
0.45 Hellboy II: Złota armia - film przygodowy, USA, Niemcy 2008, reż. Guillermo Del Toro, wyk. Ron Perlman, Selma Blair, Doug Blair, Seth MacFarlane
3.15 Szpital - program obyczajowy
4.15 Uwaga!
4.35 Zamieszkać na plaży
5.05 Recepta na stary dom

SUPER POLSAT

6.00 SuperLudzie 6.30 Po prostu Kucek 7.35 Wszyscy razem, śladem Blue! 8.30 Hell's Kitchen - Piekielna Kuchnia 10.00 Wydarzenia 24 10.30 Nasz nowy dom 11.30 48h. Zaginieni 12.30 Świat według Kiepskich 14.15 Hell's Kitchen - Piekielna Kuchnia 15.50 Wydarzenia 16.10 Więcej wydarzeń 16.20 Gość Wydarzeń 24 16.55 Nasz nowy dom 17.55 Nasz nowy dom 19.00 Świat według Kiepskich 20.05 Więzienie kobiet 20.35 Więzienie kobiet 21.05 Na linii ognia - dramat sensacyjny 23.45 Blade Runner 2049 - film sci - fi 3.00 Tatuśkowie 4.00 Nasz nowy dom 5.00 Na ratunek 112

TVP SPORT

5.50 Piłka nożna - Liga Mistrzów - Skróty meczów 7.30 Piłka nożna - eliminacje EURO 2024. Czechy - Polska 9.40 Piłka nożna - eliminacje EURO 2024. Polska - Albania 11.50 Boks - Stevenson vs Gwozdyk 13.35 Piłka nożna - mecz towarzyski kobiet. Polska - Kostaryka 15.40 Piłka nożna - Liga Mistrzów - Skróty meczów 17.20 reportaż 17.55 Piłka ręczna mężczyzn - Energa MKS Kalisz - MKS Zagłębie Lubin 20.00 Piłka nożna - Liga Mistrzów 2022 22.00 Sportowy Wieczór 22.40 RING TVP SPORT 23.40 Boks - Gala Suzuki Boxing Promotion - Kielce 1.45 Boks - Gala w Quebecu

STOPKLATKA

11.50 Przygody Merlina - serial 12.50 Katastrofy w przestworzach 15.00 Tornado w Nowym Jorku - film katastroficzny 17.00 Czterej pancerni i pies cz. 7 - serial 18.00 Wojny magazynowe 19.00 Łowcy okazji 20.00 A więc wojna - komedia 22.05 I zapadła ciemność - thriller 23.55 Autostopowicz - thriller

TV 4

10.50 Hardkorowy lombard 11.50 Święty - serial 12.55 Detektywi w akcji 13.55 STOP Drogówka 15.55 Policjantki i Policjanci 17.00 Łowcy Skarbów. Kto da więcej 19.00 Policjantki i Policjanci 20.00 Sprawiedliwi - Wydział Kryminalny 21.00 New York Taxi - komedia sensacyjna 23.05 Bad Ass 3 - film sensacyjny

CZWARTEK, 13.04

TVN 7

5.00 Szkoła - program obyczajowy
6.00 Szkoła - program obyczajowy
6.55 Szpital - program obyczajowy
7.55 Ukryta prawda
8.55 Ukryta prawda
10.00 Ukryta prawda
11.00 Idealna niania
11.45 Zagadki losu
12.45 Szpital - program obyczajowy
13.50 Sąd rodzinny
14.50 Ukryta prawda
15.50 Tajemnice miłości
16.50 Zagadki losu
17.55 Opowieści małżeńskie
19.00 Ukryta prawda
20.00 True Love
21.00 Nagła śmierć - film sensacyjny, USA 1995, reż. Peter Hyams, wyk. Jean - Claude Van Damme, Raymond J. Barry, Whittini Wright, Dorian Harewood
23.25 To - horror, USA, Kanada 2017, reż. Andy Muschietti, wyk. Jaeden Martell, Jeremy Ray Taylor, Sophia Lillis, Finn Wolfhard, Bill Skarsgard
2.10 True Love
3.10 Więzy krwi
4.10 Druga strona medalu

PULS

6.00 Kobra - oddział specjalny - serial
8.00 Lombard: Życie pod zastaw
9.00 Kurierzy - serial
10.00 Lombard: Życie pod zastaw
11.00 Zaklinaczka duchów - serial
13.00 Lombard: Życie pod zastaw
14.00 Rodzinny interes - serial
15.00 Lombard: Życie pod zastaw
16.00 Kurierzy - serial
17.00 Lombard: Życie pod zastaw
18.00 Kurierzy - serial
19.00 Lombard: Życie pod zastaw
20.00 Taxi 3 - komedia sensacyjna, Francja 2003, reż. Gérard Krawczyk, wyk. Samy Naceri, Frédéric Diefenthal, Bernard Farcy, Bai Ling, Marion Cotillard
21.30 Wasabi: Hubert zawodowiec - komedia kryminalna, Francja, Japonia 2001, reż. Gérard Krawczyk, wyk. Jean Reno, Ryoko Hirosue, Michel Muller
23.30 Dzielnica strachu - serial
0.30 Lombard: Życie pod zastaw
1.25 Menu na miarę
2.05 Z archiwum policji
2.40 Menu na miarę
3.45 Taki jest świat

TRWAM

14.30 7 Kościołów Apokalipsy 15.00 Za Kościół i zbawienie świata 15.50 Ma się rozumieć 16.00 Informacje dnia 16.10 Z wędką nad wodę 16.35 Zew natury 17.05 Akademia pro - life 17.15 Muzyczne chwile 17.30 Odpowiedzialni za Kościół 17.55 Poczet Wielkich Polaków 18.00 Regina Coeli 18.05 Informacje dnia 18.15 Rozmowy niedokończone 19.25 Święty na każdy dzień 19.30 Przyjaciele i bohaterowie 20.00 Informacje dnia 20.20 Różaniec 20.50 Głos Polski 21.00 Apel Jasnogórski 21.20 Informacje dnia 21.40 Polski Punkt Widzenia 22.00 Graliśmy, a nie tańczyliście 23.45 Muzyczne chwile

TTV

6.10 Express 6.25 Królowe życia - serial 6.55 Ukryta prawda 7.55 Szpital - program obyczajowy 9.55 Gogglebox. Przed telewizorem 10.55 Ukryta prawda 11.55 19 + - serial 12.55 Ukryta prawda 13.55 Damy i wieśniaczki. Ukraina 15.00 Królowe życia - serial 15.45 Express 16.05 Gogglebox. Przed telewizorem 17.05 Usterka 17.45 Express 18.05 DeFacto 18.35 Złomowisko PL 19.45 Express 20.05 Damy i wieśniaczki. PL 21.15 Diabelnie boskie - serial 21.45 Express 22.00 Życie na kredycie 22.35 Życie na kredycie 23.10 99 - Gra o wszystko. VIP 0.10 Nasi w mundurach 1.10 Dobra robota

TV6

7.00 Medicopter 117 8.00 Medicopter 117 9.05 Słoneczny patrol 11.00 Galileo 12.05 Miodowe lata 14.00 Policjantki i Policjanci 16.00 Agenci. Biuro Detektywistyczne 17.05 Hawaje 5 - 0 18.05 Miodowe lata 20.00 Galileo 21.00 Agenci NCIS: Los Angeles 23.00 Sprawiedliwi - Wydział Kryminalny

TVP 1

7.00 Transmisja Mszy Świętej
7.30 Agape Blisko Ciebie - magazyn
8.00 Wiadomości
8.10 Kwadrans polityczny
8.25 Informacje kulturalne
8.30 Pogoda
8.40 Ranczo s. IV (49) - serial
9.40 Komisarz Alex s. XV (187)
10.40 Ojciec Mateusz (86) - serial
11.30 Leśniczówka (699) - serial
12.00 Wiadomości
12.10 Agrobiznes
12.30 Agropogoda - magazyn
12.35 Magazyn Rolniczy
12.50 Wydra - powrót legendy - film dok.
14.00 Wspaniałe stulecie (241) - serial
15.00 Wiadomości, Pogoda
15.20 Alarm! - magazyn
15.35 Gra słów. Krzyżówka - /724/
16.05 Dziedzictwo (10) - serial
17.00 Teleexpress, Pogoda
17.20 Jaka to melodia?
17.55 Klan (4143) - telenowela
18.25 Leśniczówka (700) - serial
19.00 Jeden z dziesięciu - teleturniej
19.30 Wiadomości, Pogoda, Sport
20.15 Alarm! - magazyn
20.35 Krucjata. Prawo serii (5) - serial
21.30 Katyń - dramat, Polska reż. Andrzej Wajda, wyk. Andrzej Chyra, Maja Ostaszewska, Artur Żmijewski, Jan Englert
23.40 Polowanie na ćmy (4) - serial
0.40 Terrorysta - film fabularny, Wlk. Brytania, reż. Hadi Hajaig
2.40 Z podniesionym czołem - film akcji, USA, reż. Kevin Bray
4.10 S.W.A.T. - Jednostka specjalna. s. III (56) - serial

POLSAT

6.00 Nowy dzień z Polsat News
8.40 Malanowski i Partnerzy
9.40 Sekrety rodziny
10.40 Dlaczego ja?
11.40 Gliniarze
12.50 Wydarzenia
13.20 Interwencja
13.40 Trudne sprawy
14.40 Dlaczego ja?
15.50 Wydarzenia, Pogoda
16.15 Interwencja
16.30 Na ratunek 112
17.00 Gliniarze
18.00 Pierwsza miłość
18.50 Wydarzenia, Sport, Pogoda
19.25 Gość Wydarzeń
20.05 Twoja Twarz Brzmi Znajomo

22.10 Więzień labiryntu: Lek na śmierć - thriller sci - fi, USA, 2018, reż. Wes Ball, wyk. Dylan O'Brien, Ki Hong Lee, Kaya Scodelario, Thomas Brodie - Sangster
- Thomas staje na czele grupy zbiegłych Streferów, którzy wyruszają z ostateczną misją - chcą ocalić swych przyjaciół.
1.20 xXx: Reaktywacja - film sensacyjny, USA, Chiny, 2017, reż. D.J. Caruso, wyk. Donnie Yen, Deepika Padukone, Kris Wu, Tony Jaa
3.35 Nasz nowy dom

SUPER POLSAT

6.00 SuperLudzie 6.30 Po prostu Kucek 7.35 Wszyscy razem, śladem Blue! 8.30 Hell's Kitchen - Piekielna Kuchnia 10.00 Wydarzenia 24 10.30 Nasz nowy dom 11.30 48h. Zaginieni 12.30 Świat według Kiepskich 13.45 Z klimatem i z pasją 14.15 Hell's Kitchen - Piekielna Kuchnia 15.50 Wydarzenia 16.10 Więcej wydarzeń 16.20 Gość Wydarzeń 24 16.55 Nasz nowy dom 17.55 Nasz nowy dom 19.00 Świat według Kiepskich 20.05 Battleship. Bitwa o Ziemię - film sci - fi 22.50 Świat w płomieniach - film sensacyjny, 1.30 Backdoor - wyjście awaryjne 2.00 Tatuśkowie 4.00 Nasz nowy dom

STOPKLATKA

12.45 Flicka - dramat familijny 14.45 Butch Cassidy i Sundance Kid - western 17.00 Czterej pancerni i pies cz. 8 - serial 18.00 Hitler Oportunista - serial 19.00 Kajuńskie gwiazdy lombardu 20.00 Asterix na olimpiadzie - komedia przygodowa 22.30 Straszne piątki: Egzorcysta: Początek - horror

TVP 2

4.55 Na sygnale (330) - serial
5.30 M jak miłość (1591) - serial
6.20 Anna Dymna - spotkajmy się - Marta i Magda Wróbel
6.55 Rodzinka.pl s. V (129) - serial
7.30 Pytanie na śniadanie
10.30 Panorama
10.40 Pytanie na śniadanie
11.10 Smaki świata s. III - po iberyjsku - magazyn
11.50 Barwy szczęścia (2797) - serial
12.30 Koło fortuny (1518) ed. 13
13.15 Akacjowa 38 (68) - serial
14.05 Va Banque s. III (611)
14.35 Na sygnale (407) - serial
15.05 Powrót na wyspę (32) - serial
15.50 Przepis dnia s. VI
16.00 Koło fortuny (1519) ed. 13
16.35 Familiada s. XXIV (2428)
17.15 Zakazany owoc - serial
18.00 Panorama
18.20 Va Banque s. III (612)
18.45 Akacjowa 38 (69) - serial
19.30 Barwy szczęścia (2797) - serial
20.00 Przepis dnia s. VI
20.10 Barwy szczęścia (2798) - serial
20.50 Postaw na milion (311)
21.55 Tak to leciało! (2) - teleturniej muzyczny
22.55 Kino relaks - Córka mojego kumpla - film obyczajowy, USA, reż. Julian Farino, wyk. Hugh Laurie, Oliver Platt, Catherine Keener, Adam Brody
0.40 Perfekcjonistka - film fabularny, USA, reż. Yuval Adler, wyk. Diane Kruger, Martin Freeman, Cas Anvar, Rotem Keinan, Lana Ettinger
2.45 Na skrzydłach miłości - film obyczajowy, Kanada

TVN

5.50 Uwaga!
6.05 Ukryta prawda
7.00 Doradca smaku
7.05 Kuchenne rewolucje
8.00 Dzień Dobry TVN - magazyn
11.30 Kto to wie?
12.05 Ukryta prawda
13.10 Sekrety życia
14.10 Ukryta prawda
15.15 Kuchenne rewolucje
16.20 Kto to wie?
16.55 Sekrety życia
17.55 Ukryta prawda
19.00 Fakty, Sport, Pogoda
19.50 Uwaga!

20.00 Harry Potter i Insygnia Śmierci: Część I - film przygodowy, USA, Wielka Brytania 2010, reż. David Yates, wyk. Daniel Radcliffe, Emma Watson, Rupert Grint, Alan Rickman, Ralph Fiennes
23.10 Blade - Wieczny łowca - horror, USA 1998, reż. Stephen Norrington, wyk. Wesley Snipes, Stephen Dorff, Kris Kristofferson, N'Bushe Wright
1.35 Kuba Wojewódzki
2.40 Bates Motel - serial
3.40 Uwaga!
4.00 Zamieszkać na plaży
4.30 Recepta na stary dom
5.00 Jak to jest zrobione - serial

TVP SPORT

6.05 Piłka nożna - Puchar Hiszpanii 8.35 Boks - Gala Bokserska. Devon Alexander vs. Marcos Maidana 10.55 Piłka nożna - Liga Mistrzów 12.35 Żużel - Drużynowe Mistrzostwa Europy, Poznań 14.35 Boks - Gala Suzuki Boxing Night 20 - Łomża 17.00 Ring TVP Sport 17.55 Piłka ręczna kobiet - PGNiG Superliga, 23.seria . MKS Funfloor Lublin - KPR Gminy Kobierzyce - 19.55 Boks - Gala Suzuki Boxing Night 21 23.00 Sportowy Wieczór 23.40 Boks - Gala MB Boxing Night 16, Dzierżoniów 1.55 Boks - Gala MB Boxing Night 15 - Puławy 4.05 Boks - Gala w Coventry - podsumowanie

TV 4

10.50 Hardkorowy lombard 11.50 Święty - serial 12.55 Detektywi w akcji 13.55 STOP Drogówka 15.55 Policjantki i Policjanci 17.00 Łowcy Skarbów. Kto da więcej 19.00 Policjantki i Policjanci 20.00 Gwiazdy Kabaretu 21.00 Gwiazdy Kabaretu 22.00 Sprawiedliwi - Wydział Kryminalny

PIĄTEK, 14.04

TVN 7

5.00 Szkoła - program obyczajowy
7.55 Ukryta prawda
11.00 Idealna niania
11.45 Zagadki losu
12.45 Szpital - program obyczajowy
13.50 Sąd rodzinny - program sądowy
14.50 Ukryta prawda
15.50 Tajemnice miłości
16.50 Zagadki losu
17.55 Ten moment
18.25 Matki, córki, przyjaciółki
19.00 Ukryta prawda
20.00 True Love
21.00 Chłopaki też płaczą - komedia, USA 2008, reż. Nicholas Stoller, wyk. Jason Segel, Kristen Bell, Mila Kunis, Russell Brand, Bill Hader, Jonah Hill, Paul Rudd
23.20 Nietykalni - film obyczajowy, Francja 2011, reż. Olivier Nakache, ...ric Toledano, wyk. Françoise Cluzet, Omar Sy, Anne Le Ny, Audrey Fleurot
1.40 True Love
2.45 Więzy krwi
3.45 Druga strona medalu
4.20 Druga strona medalu

PULS

6.00 Kobra - oddział specjalny - serial
8.00 Lombard: Życie pod zastaw
9.00 Kurierzy - serial
10.00 Lombard: Życie pod zastaw
11.00 Zaklinaczka duchów - serial
13.00 Lombard: Życie pod zastaw
14.00 Rodzinny interes - serial
15.00 Lombard: Życie pod zastaw
16.00 Kurierzy - serial
17.00 Lombard: Życie pod zastaw
18.00 Kurierzy - serial
19.00 Lombard: Życie pod zastaw
20.00 Komornik - film sensacyjny, USA 2018, reż. Jesse V. Johnson, wyk. Louis Mandylor, Scott Adkins, Tony Todd, Vladimir Kulich
22.00 Rambo 2 - film sensacyjny, USA 1985, reż. George Pan Cosmatos, wyk. Martin Kove, Richard Crenna, Steven Berkoff, Sylvester Stallone
0.00 Tajemnicza przesyłka - film akcji, USA, Kanada 2012, reż. Jesse V. Johnson, wyk. Dolph Lundgren, Eric Keenleyside, Lochlyn Munro, Mike Dopud
2.00 Lombard: Życie pod zastaw

TRWAM

15.20 Mocni w Wierze 15.50 Ma się rozumieć 16.00 Informacje dnia 16.10 Siódmy Sakrament 16.40 Prosto o gospodarce 17.00 Żywa nić tradycji 17.30 Geopolityka 17.55 Poczet Wielkich Polaków 18.00 Regina Coeli 18.05 Informacje dnia 18.15 Westerplatte Młodych 19.00 Warto zauważyć... 19.30 Brat Franciszek 20.00 Informacje dnia 20.20 Różaniec 20.50 Myśląc Ojczyzna 21.00 Apel Jasnogórski 21.20 Informacje dnia 21.40 Polski Punkt Widzenia 22.00 Pielgrzymi Bożego Miłosierdzia 23.25 Przegląd Katolickiego Tygodnika "Niedziela" 23.30 Z Benedyktem XVI rok po roku

TTV

4.55 Fachowcy 5.40 Nauka jazdy 6.10 Express 6.25 Królowe życia - serial 6.55 Ukryta prawda 7.55 Szpital - program obyczajowy 9.55 Gogglebox. Przed telewizorem 10.55 Ukryta prawda 11.55 19 + - serial 12.55 Ukryta prawda 13.55 Damy i wieśniaczki. Ukraina 15.00 Królowe życia - serial 15.45 Express 16.05 Gogglebox. Przed telewizorem 17.05 Usterka 17.45 Express 18.05 DeFacto 18.35 Złomowisko PL 19.45 Express 20.05 Życie na kredycie 20.35 Gogglebox. Przed telewizorem 21.45 Express 22.05 Diabelnie boskie - serial 23.00 Damy i wieśniaczki. PL 0.00 Gogglebox. Przed telewizorem

TV6

6.00 Detektywi w akcji 7.00 Medicopter 117 9.05 Słoneczny patrol 11.00 Galileo 12.05 Miodowe lata 14.00 Policjantki i Policjanci 16.00 Agenci. Biuro Detektywistyczne 17.05 Hawaje 5 - 0 18.05 Miodowe lata 20.00 Galileo 21.00 Kryminalne zagadki Miami 23.00 Zdrada - thriller, USA, 1997

eprasa.pl ed9832be4a

TVP 1

7.00 Transmisja Mszy Świętej
7.40 Rok w ogrodzie
8.05 Rok w ogrodzie Extra
8.20 wojsko - polskie.pl
8.45 Pełnosprawni - magazyn
9.15 Sprawa dla reportera
10.15 Na ratunek Notre Dame
11.15 Wiesz czy nie wiesz? - /4/ - teleturniej
12.10 Gwiazdy w południe - Konnica - western, USA, reż. John Ford, wyk. John Wayne, William Holden, Constance Towers, Judson Pratt
14.10 Z pamięci - Zofia Stryjeńska
14.25 Okrasa łamie przepisy
14.55 Korona królów. Jagiellonowie (41 - 43) - telenowela
16.20 Korona królów. Jagiellonowie. Taka historia (13)
17.00 Teleexpress
17.15 ProjektUniesieni - koncert
19.30 Wiadomości, Pogoda, Sport
20.15 Alarm! - magazyn
20.35 Smoleńsk - dramat, reż. Antoni Krauze, wyk. Beata Fido, Maciej Półtorak, Aldona Struzik, Lech Łotocki
22.45 HIT Hit na sobotę - Greenland - film fabularny, USA, reż. Ric Roman Waugh, wyk. Gerard Butler, Morena Baccarin, Roger Dale Floyd, Scott Glenn, Randal Gonzalez
0.50 Assassin's Creed - film akcji, USA, reż. Justin Kurzel, wyk. Michael Fassbender, Marion Cotillard, Jeremy Irons, Brendan Gleeson, Charlotte Rampling
2.55 Terrorysta - film fabularny, Wielka Brytania
4.45 Z pamięci - Zofia Stryjeńska

TVP 2

5.20 Barwy szczęścia (2794 - 2796) - serial
7.00 M jak miłość (1723) - serial
7.55 Pytanie na śniadanie
11.20 Rodzinny ekspres
11.55 Tak to leciało! (2) - teleturniej
12.50 Ameryka da się lubić - Humor
14.00 Familiada - teleturniej
14.35 Koło fortuny - teleturniej
15.15 Szansa na sukces. Opole 2023 - Piotr Szczepanik
16.20 Na dobre i na złe (880) - serial
17.15 Tacy byliśmy - Zbigniew Wodecki
17.45 Słowo na niedzielę
18.00 Panorama
18.20 Va Banque (613) - teleturniej
18.45 O mnie się nie martw s. I (6) - serial
19.35 Reportaż kulturalny
20.00 The Voice Kids s. VI - Bitwa
21.30 The Voice Kids s. VI - Bitwa Sing Off
22.20 HIT A psa biorę ja - komedia, USA, reż. Huck Botko, wyk. Alicia Silverstone, Ryan Kwanten, Randall Batinkoff
0.10 Gorący pościg - komedia, USA, reż. Anne Fletscher, wyk. Reese Witherspoon, Sofia Vergara, Matthew Del Negro
1.50 Córka mojego kumpla - film obyczajowy, USA, reż. Julian Farino, wyk. Hugh Laurie, Oliver Platt, Catherine Keener, Adam Brody, Leighton Meester
3.30 W kręgu przemocy - dramat, Belgia, Francja, reż. Gilles Bourdos, wyk. Alice Isaaz, Vincent Rottiers, Carlo Brandt
5.20 Zakończenie dnia

POLSAT

6.00 Nowy dzień z Polsat News
8.30 Kevin sam w domu - po raz czwarty - film familijny, USA, 2002, reż. Daniel Rod, wyk. Mike Weinberg, French Stewart, Jason Beghe, Joanna Going
10.10 Ewa gotuje
10.40 Nasz nowy dom
11.40 Ślubne pogotowie Izabeli Janachowskiej
12.40 Bogaty Dom - Biedny Dom
13.40 Polacy za granicą
14.40 Rolnicy. Podlasie
15.45 Więzienie
17.45 Chłopaki do wzięcia
18.50 Wydarzenia, Sport, Pogoda
19.15 Prezydenci i Premierzy
20.00 Sługa Narodu
21.05 Rodzina na Maxa

22.10 HIT Wpadka - komedia romantyczna, USA, 2007, reż. Judd Apatow, wyk. Seth Rogen, Katherine Heigl, Paul Rudd, Leslie Mann
1.00 Więzień labiryntu: Lek na śmierć - thriller sci - fi, USA, 2018, reż. Wes Ball, wyk. Dylan O'Brien, Ki Hong Lee, Kaya Scodelario, Thomas Brodie - Sangsteri
4.10 Świat według Kiepskich
4.45 Disco Gramy

TVN

5.50 Uwaga!
6.05 Ukryta prawda
7.00 Ugotowani w parach
8.00 Dzień Dobry TVN - magazyn
11.30 Na Wspólnej Omnibus - serial
13.10 Kto to wie?
13.45 MasterChef Junior
15.30 Na pewno, być może - komedia, USA, Francja, Niemcy, Wielka Brytania 2008, reż. Adam Brooks, wyk. Ryan Reynolds, Isla Fisher
17.55 Kuchenne rewolucje - program kulinarno - rozrywkowy
19.00 Fakty, Sport, Pogoda
19.45 Uwaga!
20.00 Azja Express

21.35 HIT Sposób na teściową - komedia, USA, Niemcy 2005, reż. Robert Luketic, wyk. Jane Fonda, Jennifer Lopez Michael Vartan, Wanda Sykes, Adam Scott, Monet Mazur
23.45 Drapacz chmur - film sensacyjny, USA, Hong Kong 2018, reż. Rawson Marshall Thurber, wyk. Dwayne Johnson, Neve Campbell, Chin Han, Roland Moller, Noah Taylor
1.55 Kwatery Hitlera
2.55 Szpital - program obyczajowy
3.55 Uwaga!
4.15 Zamieszkać na plaży

SUPER POLSAT

6.00 SuperLudzie **7.00** Wszyscy razem, śladem Blue! **8.00** Koralowy obóz **8.35** Koralowy obóz **9.00** Harmidom **10.05** #JesteśmyDlaDzieci **10.30** Kopernik była kobietą **11.00** Polacy za granicą **12.00** Świat według Kiepskich **13.30** Kabaretowa Ekstraklasa **13.50** I kto to mówi 2 - komedia **15.40** Koń wodny: Legenda głębin - film fantasyl **18.00** Bogate dzieciaki bez kasy **19.00** Świat według Kiepskich **20.00** Bez litości 2 - thriller **22.25** Faceci w czerni 3 - komedia sci - fi **0.50** Huragan - film akcji **3.00** Earth Festival. Gwiazdy dla Czystej Polski **4.00** Nasz nowy dom **5.00** Na ratunek 112 **5.30** Świat według Kiepskich

TVP SPORT

6.40 Boks - Gala Suzuki Boxing Night **9.05** Piłka nożna - Liga Mistrzów - Skróty meczów **10.45** Stan futbolu **11.40** Piłka nożna - Orlen Ekstraliga kobiet Śląsk Wrocław - TMS SMS Łódź **13.50** Żużel - Drużynowe Mistrzostwa Europy, Gdańsk **17.00** Rafał Wilk - człowiek ze stali 2.0 - film dok. **17.40** Piłka ręczna mężczyzn - Górnik Zabrze - Argeed KPR Ostrovia Ostrów Wielkopolski **19.45** Boks - Gala MB Boxing Night 17. Zgorzelec **23.00** Sportowy Wieczór **23.40** Żużel - Drużynowe Mistrzostwa Europy, Gdańsk **1.45** Boks - Gala Suzuki Boxing Night 21 **4.05** Boks - Megafights Gala Bokserska. Stevenson vs Fonfara

STOPKLATKA

8.00 Komisarz Rex - serial **10.00** Hudson i Rex - serial **11.55** Czterej pancerni i pies cz. 5 - serial **13.00** Flicka - dramat familijny **15.00** A więc wojna - komedia romantyczna **17.20** Hobbit: Bitwa Pięciu Armii - film fantasy **20.00** Głośne Hity: Ronin - film kryminalny **22.35** Opór - dramat historyczny

TV 4

6.00 Galileo **11.00** Salon piękności - komedia, USA, 2005 **13.20** Hell's Kitchen **14.50** Jaś Fasola radzi **14.55** Jaś Fasola radzi **15.00** STOP Drogówka **17.00** Policjantki i Policjanci **22.00** Sprawiedliwi - Wydział Kryminalny **0.00** Jarhead: Żołnierz piechoty morskiej - dramat wojenny **2.40** Śmierć na 1000 sposobów

SOBOTA, 15.04

TVN 7

5.05 Szkoła - program obyczajowy
6.05 Wiza na miłość
7.00 Tom i Jerry Show - animacja
7.35 Akademia policyjna VI: Operacja Chaos - komedia
9.20 Matki, córki, przyjaciółki
9.55 Makłowicz w drodze
11.05 Ukryta prawda
16.20 Kopciuszek: Roztańczona historia - komedia, USA
18.10 Pingwiny z Madagaskaru - komedia, USA 2014
20.00 HIT Niesamowity Hulk - film przygodowy, USA 2008, reż. Louis Leterrier, wyk. Edward Norton, Liv Tyler, Tim Roth, William Hurt, Tim Blake Nelson, Ty Burrell
22.25 Zabójcza broń III - film sensacyjny, USA 1992, reż. Richard Donner, wyk. Mel Gibson, Danny Glover, Joe Pesci, Rene Russo, Stuart Wilson
0.50 Lejdis - komedia, Polska 2008, reż. Tomasz Konecki, wyk. Iza Kuna, Edyta Olszówka, Magdalena Różczka, Anna Dereszowska, Robert Więckiewicz, Piotr Adamczyk, Borys Szyc

PULS

6.00 Reporterzy. Z życia wzięte
7.00 Taki jest świat
7.55 Seniora chatka dla 4 - latka 2023 - reality show
10.00 Kurierzy - serial
15.00 Lombard: Życie pod zastaw
16.00 Lombard: Życie pod zastaw
17.00 Lombard: Życie pod zastaw
18.00 Lombard: Życie pod zastaw
19.00 Lombard: Życie pod zastaw
20.00 HIT Rambo 3 - film sensacyjny, USA 1988, reż. Peter MacDonald, wyk. Jonge Marc de, Kurtwood Smith, Sasson Gabai, Sylvester Stallone
22.00 Niezniszczalni 3 - film sensacyjny, USA, Niemcy, Bułgaria 2014, reż. Patrick Hughes, wyk. Antonio Banderas, Arnold Schwarzenegger, Dolph Lundgren, Harrison Ford
0.20 Skaza - film akcji, USA, Kanada 2009, reż. Jeff King, wyk. Donnelly Rhodes, Lynda Boyd, Steve Austin, Walton Goggins
2.25 Na jedwabnym szlaku
3.05 Taki jest świat
3.55 Dyżur
4.15 Na jedwabnym szlaku

TRWAM

17.00 Z Parlamentu Europejskiego **17.25** Święty na każdy dzień **17.30** Nowa Ewangelizacja **17.55** Poczet Wielkich Polaków **18.00** Regina Coeli **18.05** Informacje dnia **18.15** Rozmowy niedokończone **19.25** Święty na każdy dzień **19.30** Manna z Nieba **19.45** Modlitwa z telefonicznym udziałem dzieci **20.00** Informacje dnia **20.20** Różaniec **20.50** Myśląc Ojczyzna **21.00** Apel Jasnogórski **21.20** Informacje dnia **21.40** Polski Punkt Widzenia **22.00** Ku pokrzepieniu powstańczych serc **22.40** Święty na każdy dzień **22.45** Sekrety mnichów **23.00** Odpowiedzialni za Kościół **23.30** 7 Kościołów Apokalipsy

TTV

5.00 Gogglebox. Przed telewizorem **6.00** Paloma - serial **7.00** Express **7.20** DeFacto **8.10** Usterka **8.45** Gogglebox. Przed telewizorem **9.45** Express **10.00** Ciężarówką przez Stany **11.00** Zakup w ciemno **13.00** Dobra robota **13.45** Damy i wieśniaczki. PL **14.45** Diabelnie boskie - serial **15.45** Express **16.05** Gogglebox. Przed telewizorem **17.15** Rzeczy, których nie nauczyła mnie matka - serial **17.45** Express **18.05** Usterka **18.40** Mamma mia! **19.45** Express **20.00** Damy i wieśniaczki. PL **21.00** 99 - Gra o wszystko. VIP **22.00** Kocha, lubi, pasuje **23.00** Gogglebox. Przed telewizorem **1.00** Diabelnie boskie - serial

TV6

8.00 Karzeł Długonos - film familijny **10.00** Dziewczyny z drużyny - komedia obyczajowa **11.55** Gwiazdy Kabaretu **12.05** STOP Drogówka **13.05** Siedemnaście mieć lat... - komedia **15.10** Zwierzak - komedia **16.55** Columbo **19.00** Galileo **21.00** Kryminalne zagadki Miami **23.00** Ojczym - thriller, USA

TVP 1

5.00 Sprawa dla reportera
5.55 Słownik polsko@polski
6.20 wojsko - polskie.pl (15)
6.50 Słowo na niedzielę
7.00 Transmisja Mszy Świętej
8.00 Tydzień
8.35 Okrasa łamie przepisy
9.05 The Chosen s. II (15) - serial
10.00 Transmisja Mszy Świętej z Bazyliki Bożego Miłosierdzia w Łagiewnikach
11.55 Między ziemią a niebem
12.00 Regina Coeli, Watykan
12.15 Między ziemią a niebem
12.50 Wspólny dom - serial
13.15 Big Bang Bożego Miłosierdzia - film dok.
14.35 Nie zastąpi Ciebie nikt - wspomnienie św. Jana Pawła II w rocznicę śmierci - Abba Ojcze
14.50 Z pamięci - Zofia Stryjeńska (2) - felieton
15.00 Trzej muszkieterowie - film fabularny, USA, Wlk. Brytania
17.00 Teleexpress, Pogoda
17.40 Wiesz czy nie wiesz? - /4/
18.40 Jaka to melodia?
19.30 Wiadomości, Pogoda, Sport
20.20 Polowanie na ćmy (5) - serial
21.20 Wiesz czy nie wiesz? - /5/
22.20 HIT Zakochana Jedynka - Scenariusz na miłość - komedia, USA, reż. Marc Lawrence, wyk. Hugh Grant, Marisa Tomei
0.15 Greenland - film fabularny, USA, reż. Ric Roman Waugh, wyk. Gerard Butler
2.25 Czy ktoś mnie kocha w tym domu? - film obyczajowy, Polska, reż. Stanisaw Jędryka
3.30 Jaka to melodia?

POLSAT

6.00 Nowy dzień z Polsat News
9.00 Smerfy - film familijny, 2011
11.25 Doktor Dolittle - komedia
13.40 Ninja Warrior Polska
15.40 Twoja Twarz Brzmi Znajomo
17.40 Nasz nowy dom
18.50 Wydarzenia, Sport, Pogoda,
19.30 Państwo w Państwie
20.00 Kabaret na żywo. - Nowy skłAD 2

22.10 HIT Agentka - komedia, USA, 2015, reż. Paul Feig, wyk. Melissa McCarthy, Jason Statham, Rose Byrne, Jude Law - Susan Cooper pracuje jako analityk w CIA. Choć nie bierze udziału w misjach w terenie, jest cichą bohaterką biura. Obdarzona superpamięcią, jest partnerką, uszami i oczami agenta terenowego, Bradleya Fine'a. Kiedy Fine zalicza wpadkę, a najlepszy agent zostaje rozpracowany, Susan postanawia wyjść zza biurka i pracując pod przykrywką udaremnić plany handlarzy bronią.
0.50 Hancock - film fantasy, USA, 2008, reż. Peter Berg, wyk. Will Smith, Charlize Theron, Jason Bateman, Jae Head
2.55 Świat według Kiepskich

SUPER POLSAT

6.00 Serca dwa **6.30** Wszyscy razem, śladem Blue! **7.35** Koralowy obóz **8.35** Harmidom **9.30** Pierwszy lot - film anim. **11.40** Mały Książę - film anim. **13.50** Klik: i robisz, co chcesz - komedia **16.15** Stawka większa niż życie: Hotel Excelsior, Cafe Rose - serial **19.00** Świat według Kiepskich **20.05** Karate Kid - film przygodowy, USA, Chiny, 2010, reż. Harald Zwart, wyk. Jaden Smith, Jackie Chan, Taraji P. Henson, Wenwen Han **23.00** Na linii ognia - dramat sensacyjny **1.40** Kabaretowa Ekstraklasa **2.00** Polacy za granicą **3.00** Polacy za granicą **4.00** Nasz nowy dom **5.00** Na ratunek 112 **5.30** Świat według Kiepskich

STOPKLATKA

6.00 Doktor Quinn - serial **8.00** Komisarz Rex - serial **10.00** Hudson i Rex - serial **11.55** Królewna Śnieżka - film przygodowy **14.00** Znachor - melodramat **16.50** Czterej pancerni i pies cz. 6 - serial **18.15** Poirot: Przyjdź i zgiń - film kryminalny **20.00** Kiler - komedia **22.05** Koszmar minionego lata - horror

TVP 2

5.50 Barwy szczęścia (2797, 2798) - serial
7.00 M jak miłość (1724) - serial
7.55 Pytanie na śniadanie
11.35 The Voice Kids s. VI - Bitwa - widowisko muzyczne
13.10 The Voice Kids s. VI - Bitwa Sing Off - widowisko muzyczne
14.00 Familiada - teleturniej
14.35 Koło fortuny (1521) ed. 13
15.15 Szansa na sukces. Opole 2023 - Chłopcy z Placu Broni
16.15 Polskie Serce Pękło - Katyń 1940. Gala 2023 - widowisko
17.15 Na sygnale (446) - Na zimno - serial
18.00 Panorama
18.20 Va Banque s. III (614)
18.55 Na sygnale (447, 448) - Zranione serca - serial
20.00 Postaw na milion (311)
21.05 HIT Równi goście - film fabularny, Wielka Brytania, USA, reż. Shane Black, wyk. Russell Crowe, Ryan Gosling, Matt Bomer, Kim Basinger
23.15 Kino bez granic - W kręgu przemocy - dramat, Belgia, Francja, reż. Gilles Bourdos, wyk. Alice Isaaz, Vincent Rottiers, Carlo Brandt
1.10 300 mil do nieba - dramat, Polska, Francja, Dania, reż. Maciej Dejczer, wyk. Wojciech Klata, Rafał Zimowski, Kama Kowalewska, Jadwiga Jankowska - Cieślak, Adrianna Biedrzyńska, Krzysztof Stroiński
2.55 A psa biorę ja - komedia, USA, reż. Huck Botko, wyk. Alicia Silverstone, Ryan Kwanten

TVN

5.50 Uwaga!
6.05 Wyluzuj, Scooby Doo! - serial
7.00 Kuchenne rewolucje - program kulinarno - rozrywkowy
8.00 Dzień Dobry TVN - magazyn
11.30 Nastolatki rządzą... kasą
12.35 Co za tydzień
13.10 Kuchenne rewolucje - program kulinarno - rozrywkowy
14.10 Azja Express
15.50 Jak wytresować smoka II - film przygodowy, USA 2014, reż. Dean DeBlois, wyk. Jay Baruchel, Cate Blanchett, Gerard Butler, Craig Ferguson, America Ferrera, Jonah Hill
17.55 Ugotowani w parach
19.00 Fakty, Sport, Pogoda
19.45 Uwaga!
20.00 MasterChef Junior
21.35 Mój agent - serial
22.40 Superwizjer

23.15 HIT Ocean's 8 - film sensacyjny, USA 2018, reż. Gary Ross, wyk. Sandra Bullock, Cate Blanchett, Anne Hathaway, Mindy Kaling, Sarah Paulson, Awkwafina, Rihanna, Richard Armitage
1.30 Kuchenne rewolucje - program kulinarno - rozrywkowy
2.35 Uprowadzona - serial
3.35 Uwaga!
3.55 Zamieszkać na plaży
4.25 Recepta na stary dom

TVP SPORT

9.55 Lekkoatletyka - Maraton Rotterdam **12.35** 7 dni sport **13.40** Piłka ręczna kobiet - Piotrkovia Piotrków Trybunalski - MKS Zagłębie Lubin **15.35** Mistrz **16.15** Przed walką Różański vs Babic. Wyjście z cienia **16.45** Piłka nożna - Legia Warszawa - Lech Poznań **20.15** Piłka nożna - Liga Mistrzów 2022 - 1/4F. AC Milan - SSC Napoli **22.15** Sportowy Wieczór **23.00** Piłka nożna - PKO Ekstraklasa, 28.kolejka. Legia Warszawa - Lech Poznań **0.05** Piłka nożna - PKO Ekstraklasa, 28.kolejka. Legia Warszawa - Lech Poznań **1.10** Boks - Gala w Newark **2.15** Boks - Gala w Bournemouth

TV 4

6.00 Fabryka jedzenia **6.30** Wielkie tajemnice historii **7.25** Wielkie tajemnice historii **8.25** Galileo **10.25** Król Artur - film przygodowy **12.55** New York Taxi - komedia **15.00** Więcej niż wszystko - dramat sensacyjny **17.00** Łowcy Skarbów. Kto da więcej **20.00** Air Force One - thriller **22.40** Nerve - thriller

NIEDZIELA, 16.04

TVN 7

5.05 Szkoła - program obyczajowy
6.05 Wiza na miłość
7.00 Tom i Jerry Show - animacja
7.30 Złoty kompas - film przygodowy, USA, Wielka Brytania
9.55 Ukryta prawda
15.05 Akademia policyjna VII: Misja w Moskwie - komedia
16.50 Harry Potter i Insygnia Śmierci: Część I - film przygodowy, USA, Wielka Brytania
20.00 HIT Na skraju jutra - film sci - fi, USA, Kanada 2014, reż. Doug Liman, wyk. Tom Cruise, Emily Blunt, Brendan Gleeson, Bill Paxton, Jonas Armstrong
22.30 Planeta Singli III - komedia romantyczna, Polska 2019, reż. Sam Akina, Michał Chaciński, wyk. Maciej Stuhr, Agnieszka Więdłocha, Bogusław Linda, Danuta Stenka, Maria Pakulnis, Piotr Głowacki, Weronika Książkiewicz, Tomasz Karolak
0.40 Tin Cup - komedia, USA 1996, reż. Ron Shelton, wyk. Kevin Costner, Rene Russo, Don Johnson, Cheech Marin, Linda Hart
3.20 Więzy krwi

PULS

6.00 Kobra - oddział specjalny
7.00 Seniora chatka dla 4 - latka 2023 - reality show
8.00 Lombard: Życie pod zastaw
12.10 Agent z przypadku - komedia
13.50 Wyścig szczurów - komedia, USA, Kanada 2001
16.00 Asterix i Obelix kontra Cezar - komedia, Francja, Niemcy, Włochy 1999
18.25 HIT Taxi 3 - komedia sensacyjna, Francja 2003, reż. Gérard Krawczyk, wyk. Samy Naceri, Frédéric Diefenthal, Bernard Farcy, Bai Ling, Marion Cotillard
20.00 Ocean ognia - thriller, USA, Wielka Brytania, Chiny, Francja 2018, reż. Donovan Marsh, wyk. Gary Oldman, Gerard Butler, Linda Cardellini, Michael Nyqvist
22.20 Tomb Raider - film przygodowy, 2018, reż. Roar Uthaug, wyk. Alicia Vikander, Daniel Wu, Dominic West, Kristin Scott Thomas, Walton Goggins
0.55 Dyżur
2.00 Taki jest świat
2.55 Na jedwabnym szlaku

TRWAM

15.00 Wieś - to też Polska **16.00** Informacje dnia **16.10** Koncert życzeń **16.45** Rzeźbiarz Wielkiego Króla **17.00** Zostań Żołnierzem RP **17.15** Muzyczne chwile **17.30** Sól Ziemi **17.55** Poczet Wielkich Polaków **18.00** Regina Coeli **18.05** Informacje dnia **18.15** Rozmowy niedokończone **19.00** Msza Święta **20.00** Informacje dnia **20.20** Różaniec **20.50** Myśląc Ojczyzna **21.00** Apel Jasnogórski **21.20** Informacje dnia **21.40** Retrospekcja **21.45** Stan Bezpieczeństwa Państwa **21.55** Święty na każdy dzień **22.00** Śledztwo w sprawie Miłosierdzia Bożego **22.50** Muzyczne chwile **23.00** Jak my to widzimy **23.30** Tam, gdzie Bóg płacze

TTV

6.15 DeFacto **7.05** Gogglebox. Przed telewizorem **8.10** Rzeczy, których nie nauczyła mnie matka - serial **8.40** Gogglebox. Przed telewizorem **9.45** Express **10.00** Gogglebox. Przed telewizorem **11.00** Ciężarówką przez Stany **12.00** Kocha, lubi, pasuje **13.00** Diabelnie boskie - serial **13.30** Damy i wieśniaczki. PL **14.40** Gogglebox. Przed telewizorem **15.45** Express **16.05** Mamma mia! **17.05** Życie na kredycie **17.45** Express **18.05** Życie na kredycie **18.45** Diabelnie boskie - serial **19.45** Express **20.00** Kocha, lubi, pasuje **21.00** Gogglebox. Przed telewizorem **22.00** Damy i wieśniaczki. PL **23.00** Mamma mia!

TV6

6.00 Detektywi w akcji **7.00** Zoo po godzinach **8.00** Columbo **10.00** Ninja Warrior Polska **11.55** Dziewczyny z drużyny 3 - komedia **14.00** Policjantki i Policjanci **19.00** Galileo **21.00** Agenci NCIS: Los Angeles **23.00** Psychol - thriller **1.00** Włatcy móch **3.05** Benny Hill **3.40** Disco Polo Life **4.40** Disco Polo

eprasa.pl ed9832be4a

HOROSKOP

WODNIK

Nie licz na to, że ktoś, kto nie umie poradzić sobie ze sobą samym, pomoże tobie. W poniedziałek i wtorek świat należy do ciebie. Uda się zrobić coś, o czym od dawna marzysz. Nie daj się nikomu zbić z tropu. W środę i czwartek nie trać sił i energii na sprawy, które muszą toczyć się bez twojego wpływu. Nie będzie to zła decyzja, a korzyści szybko zauważysz. W piątek nie przemęczaj się. Weekend bardzo udany.

RYBY

W poniedziałek i wtorek sprawy ułożą się po twojej myśli, ale trzeba będzie się nieźle napracować. W środę wykaż się w pracy przebojowością, upominaj się o swoje. W czwartek i piątek powodzenie w życiu uczuciowym i zawodowym. Korzystaj z okazji, bo się nie powtórzą. Weekend będzie wymagać od ciebie pracy, wytrwałości i poczucia humoru. Nie daj sobie narzucić stylu spędzania czasu czy odpoczywania.

BARAN

W poniedziałek i wtorek mimo kiepskiego samopoczucia możesz się podjąć nowych zadań. W środę i czwartek świetne będą kontakty z ludźmi, los pomoże ci w pracy i nauce. Możesz zacząć korzystną współpracę, podpisać ważną umowę. W piątek możliwe liczne „zadania domowe" - naprawy, porządki. Wieczór - wymarzony na życie towarzyskie. Weekend należy do ciebie. Zadbaj o to, by marzenia się spełniły.

BYK

W poniedziałek okaże się, że jednak jesteś osobą bardzo delikatną. Ktoś zrobi ci przykrość, ale postaraj się tego nie brać zbyt osobiście. We wtorek twoje ambicje zawodowe zasną, ale obudź je - może pojawić się dobra okazja. W środę kogoś ci zabraknie. To cię zastanowi. W czwartek i piątek czas sprzyja pracy, trudnym rozmowom, ważnym umowom. W sobotę rozbudzisz czyjeś wielkie nadzieje...

BLIŹNIĘTA

Nie miej uprzedzeń wobec przyjaciół, staraj się oceniać ich obiektywnie. Przecież chcesz mieć jak najlepsze z nimi stosunki. W poniedziałek i wtorek skorzystasz z uroków wiosny. W środę i czwartek szczęście ci dopisze - wspaniałe kontakty, napłyną pieniądze, ktoś cię zaprosi na ciekawą wyprawę. W piątek załatw do końca sprawy zawodowe. W sobotę bądź sobą, a będzie cudownie. Między wami zaiskrzy. W niedzielę odpocznij.

RAK

W poniedziałek miły klimat, a po wykonaniu obowiązków będzie wiele czasu na rozrywki i życie towarzyskie. We wtorek i środę szybko i skutecznie będziesz działać w pracy, chwycisz w lot wszelkie okazje, nie dasz się wyprzedzić. W czwartek i piątek pracowicie, sporo pośpiechu. Nie zabraknie jednak czasu na bardzo miłe i ważne spotkanie. Weekend zachęca do spotkań, relaksu, miłości. Plany uda się zrealizować.

LEW

W poniedziałek nie wahaj się i zrób długofalowe plany. Z ich realizacją trzeba będzie trochę poczekać, ale warto się przygotować. We wtorek i środę możecie z partnerem bardzo zbliżyć się do siebie. Szczerość, takt i chęć współpracy pozwolą znaleźć wspólny język. W czwartek i piątek dobre samopoczucie. Napłyną dodatkowe pieniądze. Kontakty z dawno niewidzianymi krewnymi okażą się inspirujące. Weekend to czas miłości.

PANNA

Sporo spraw uda ci się załatwić nie siłą, ale wykorzystując różne sposoby i sposobiki. Nie ma się czego wstydzić. W poniedziałek nie bierz zbyt wiele na siebie, bo będzie szło świetnie, ale możesz przeliczyć się z siłami. We wtorek i środę podejmiesz dobre decyzje rodzinne. Okazuj serce, jeśli chcesz, ale nie zmuszaj się do dobrych uczynków, bo ludzie to wyczuwają. W czwartek i piątek moc wrażeń i uczuć. Weekend spokojny.

WAGA

W poniedziałek i wtorek może się okazać, że stara miłość nie rdzewieje. Osoby samotne mogą przeżyć miły romans bez dalszego ciągu. W środę i czwartek możesz zabłysnąć w życiu towarzyskim, odbyć udane spotkanie zawodowe, zadbać o zdrowie. W piątek poza pracą trzeba będzie nadrobić jakieś zaległości - może sprzątanie, może uroczystość u nudnych krewnych. W weekend łatwo nawiążesz kontakty i zaszalejesz.

SKORPION

Ktoś bliski czeka na twoją uwagę, na wyraźne określenie, co możesz zaoferować. Nie trzymaj ludzi w niepewności. W poniedziałek i wtorek będzie okazja do szczerej rozmowy. W środę i czwartek ktoś może mieć pretensje o nietrafione decyzje w pracy. Jeśli nie masz sobie nic do zarzucenia, nie daj się obwiniać. Zadbaj teraz o finanse. W piątek wrócą stare sprawy, nie unikaj ich dłużej. Odczujesz ulgę. Weekend pełen wydarzeń i wrażeń.

STRZELEC

W poniedziałek i wtorek trzeba będzie nadrabiać zaległości. Będziesz też mieć sporo spraw osobistych do przemyślenia. Czy nie za wiele oczekujesz od bliskich? Przecież nie są magikami... To ty decydujesz o swoim nastroju. W środę i czwartek zwolnij tempo, ale nie porzucaj już rozpoczętych spraw. W piątek będziesz duszą towarzystwa. Może wrócisz też do starego hobby? Weekend to czas miłego flirtu i dobrego relaksu.

KOZIOROŻEC

Czyżby i na ciebie przyszła pora? Może uwierzysz, że miłość to nie przypadłość, która zdarza się tylko innym. W poniedziałek i wtorek sporo się na ten temat dowiesz. W środę i czwartek szukaj towarzystwa osób pogodnych, nie daj się smutkom. W finansach nastąpi miłe ożywienie. W piątek rozwiążesz każdy problem, nic nie będzie ci straszne. Weekend pełen rozrywek i przyjemności. Okażesz się duszą towarzystwa.

SPONSOREM NAGRODY JEST
GrubyBenek
UL. LWOWSKA 32
TEL. 516 600 650

Rozwiązanie krzyżówki z numeru 14 (2023) brzmi: „**Cudze zyski solą w oku**". Spośród wszystkich osób, które wysłały poprawne odpowiedzi, wybraliśmy pana **Marcina Dąbrowskiego z Raciborowic Kolonii.** Po odbiór nagrody zapraszamy w godz. 9–16 w terminie dwóch tygodni od momentu publikacji nazwiska zwycięzcy na łamach Super Tygodnia Chełmskiego. Warunkiem wzięcia udziału w konkursie jest przysłanie rozwiązania krzyżówki. Hasło wraz z kuponem należy dostarczyć do redakcji (w ciągu 5 dni od daty wydania) – pocztą, osobiście lub wrzucić do skrzynki ogłoszeniowej z logo Super Tygodnia. **Do wygrania talon do wykorzystania w restauracji Gruby Benek ul. Lwowska 32, Chełm.**

KRZYŻÓWKA
nr 15 (2023)
KUPON
super tydzień chełmski

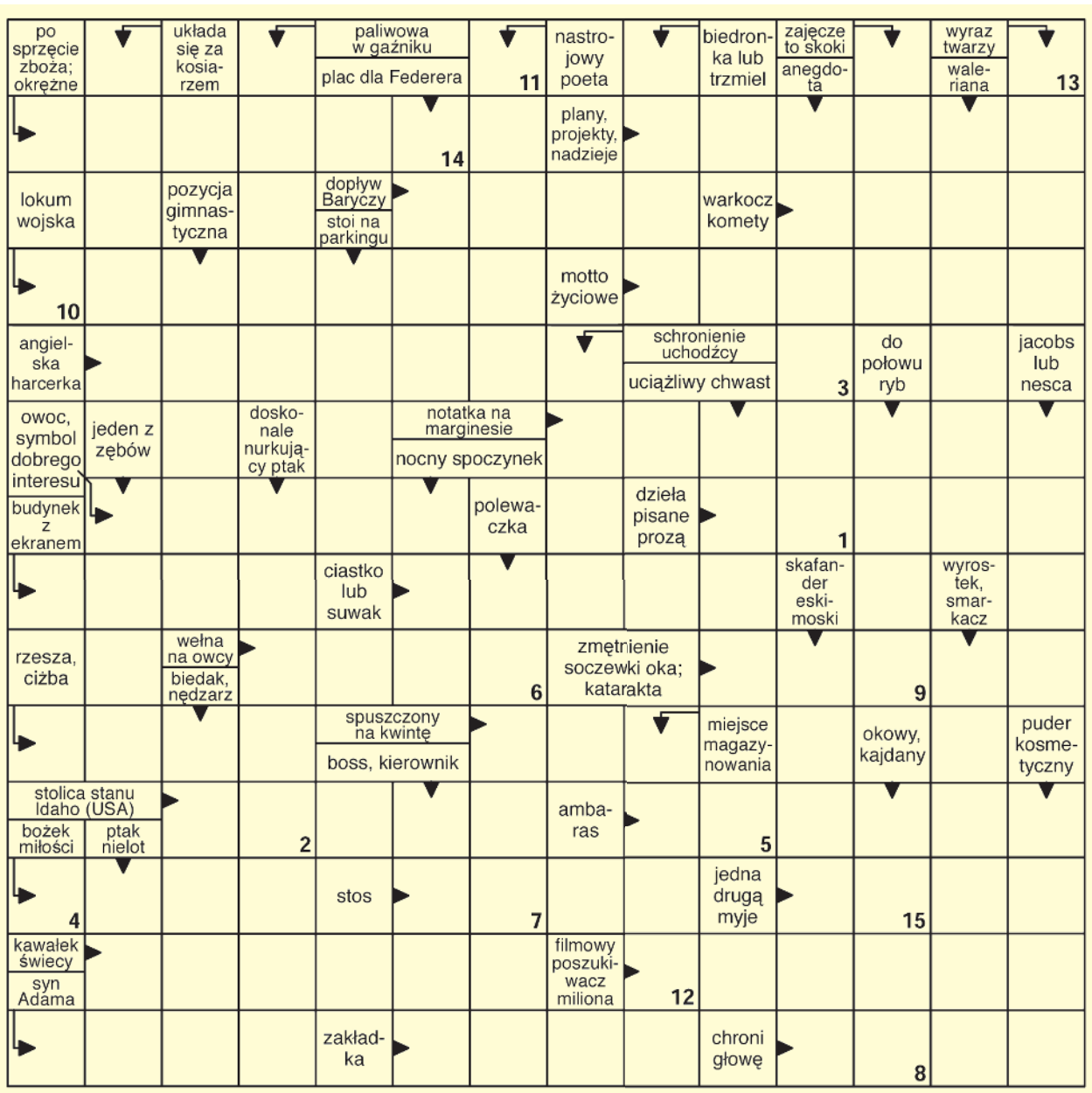

Litery z pól ponumerowanych od 1 do 15 utworzą rozwiązanie.

1	2	3	4	5	6	7	8	9	10	11	12	13	14	15

OFERTY DLA SAMOTNYCH SERC

698 Zbigniew

Kawaler po studiach, 40 lat, stała praca, prowadzący gospodarstwo rolne, pozna dziewczynę do stałego związku.

680 Piotr

Emeryt, 69 lat, 174 cm wzrostu, oczy niebieskie, pozna panią do stałego związku.

703 Kamil

Samotny kawaler, lat 35, bez nałogów, pozna panią w podobnym wieku, do stałego związku.

704 Ela

Szukam pana do stałego związku, niepijącego, może mieć dzieci, najlepiej kawaler lub wdowiec, ponieważ wiara jest dla mnie ważna. Natomiast zasobność portfela, jak i w co pan wierzy, nie ma znaczenia. Jestem wdową, miłą, spokojną kobietą, potrafię kochać całym sercem, lubię sprzątać i gotować. Mam 53 lata i 17-letniego syna.

705 Anna

Mam 39 lat, jestem bezdzietną panną. Szukam kogoś do stałego związku. Jak chcesz mnie bliżej poznać - napisz.

Potrzebujesz bratniej duszy, towarzystwa, miłości?

Przyślij do naszej redakcji swoją ofertę, napisz o swoich oczekiwaniach i pragnieniach.

List wyślij na adres redakcji. Każda oferta otrzyma swój numer kontaktowy, np: 001, 002. Nie będziemy podawać w gazetach nazwisk ani adresów osób składających oferty.

W liście w kilku słowach opowiedz o sobie: jak masz na imię, w jakim jesteś wieku, gdzie mieszkasz, jakie masz zainteresowania, dlaczego szukasz partnerki lub partnera i jakie masz wobec niego wymagania. Jeśli chcesz, możesz przysłać swoje zdjęcie, które uatrakcyjni ofertę.

Czytelnicy zainteresowani daną ofertą i osobą, powinni napisać do niej list, a do korespondencji dołączyć pustą kopertę ze znaczkiem pocztowym. Na pustej kopercie napisać numer oferty/osoby, do której mamy ten list odesłać. Redakcja będzie punktem kontaktowym dla osób, które zechcą się ze sobą poznać.

KUPON nr 15
Oferty dla samotnych
Aby oferta ukazała się w gazecie, należy dołączyć do niej oryginalny kupon z aktualnego numeru.

eprasa.pl ed9832be4a