Twój powiat, Twoje sprawy - wybieraj lokalny tygodnik

SŁOWO Regionu

ISSN 1508-7603 nr 21 (1258) rok XXV niezależny tygodnik lokalny 5 - 11 czerwca 2025 r. cena 4,00 zł (w tym 5%VAT)

Borów • Kondratowice • Przeworno • Strzelin • Wiązów • Ziębice

Święto Gminy Przeworno >>24

Gmina Kondratowice otrzymała ponad 4 mln zł >>13

Wyniki wyborów w gminach naszego powiatu

>>9

Burmistrz Dorota Pawnuk: „Koalicjant zawiódł mnie w najważniejszym momencie...”

Sesja absolutoryjna w Strzelinie, która miała być rutynowym podsumowaniem pracy burmistrza i gminy za 2024 rok, stała się areną politycznych napięć. Nieobecność radnych Koalicji Obywatelskiej (KO) na kluczowym posiedzeniu wywołała falę spekulacji i komentarzy. Czy ta sytuacja zmieni dotychczasowe relacje w lokalnym samorządzie?

>>6

Strzelinianie nie lubią legitymowania

Coraz więcej mieszkańców zadaje funkcjonariuszom pytania o przyczyny żądania dokumentów i podstawę prawną. To powoduje problemy i stwarza konfliktowe sytuacje. Niedawno legitymowanie było powodem awantury w Biedronce.

>>4

Zapadł wyrok w sprawie Grzegorza P.

Sąd Okręgowy we Wrocławiu skazał Grzegorza P. na 5 lat i 6 miesięcy bezwzględnego więzienia za oszustwo, którego ofiarami padło ponad 3 tysiące osób. Mężczyzna, udając chorego na glejaka, wyłudzał pieniądze na fałszywe leczenie. Oskarżony ma zwrócić pokrzywdzonym wyłudzone środki. Wątek dotyczący jego żony, Justyny P., został wyłączony do odrębnego postępowania sądowego.

>>3

Ruszyli w podróż dookoła Europy

Swoją przygodę piloci motolotni rozpoczęli na lądowisku w gminie Przeworno.

>>20

Radni zbojkotowali sesję?

Burmistrz Dorota Pawnuk otrzymała absolutorium głosami radnych Prawa i Sprawiedliwości. Zaskoczeniem była nieobecność wszystkich członków klubu Koalicji Obywatelskiej. To przypadkowa absencja czy zaplanowana demonstracja?

>>7

Ciało mężczyzny w stawie przy zakładzie karnym

Ciało 73-letniego mężczyzny znaleziono w akwenie wodnym przy ulicy Szybalskiego w Strzelinie. Denata rozpoznała żona. Wszystko wskazuje na to, że doszło do nieszczęśliwego wypadku.

>>2

Niespodziewany sojusz PiS-u z burmistrz Strzelina

>>7

POLTOR®

Skup:
• zbóż
• rzepaku
• kukurydzy

Sprzedaż:
• nasion
• nawozów
• środków ochrony roślin

Jegłowa ul. Kasztanowa 3, 57-130 Przeworno

tel. 74/810 20 20, 506 798 075

KLINIKA STOMATOLOGICZNA w Przewornie

— RTG Panoramiczny —

przyjmuje Dzieci i Dorosłych

we wtorki w godz. 10.00-17.00

dental art

KRÓTKIE TERMINY

tel. 74 646 09 05

Kupię GRUNTY

również udziały w gruntach.

Stan Prawny Dowolny

Spłacę zadłużenie.

Tel 502 055 702

9 771508 760901 21

eprasa.pl eda8550aeb

Zapis wydarzeń policyjnych

Kronika policyjna

POWIAT

Zatrzymano złodziei sklepowych

W czwartek, 26 maja, pracownik marketu przy ulicy Dzierżoniowskiej w Strzelinie zgłosił zatrzymanie sprawcy kradzieży towaru o wartości 30 zł. Funkcjonariusze ukarali 50-letniego złodzieja mandatem w wysokości 500 zł. Nieuszkodzony towar wrócił na półkę. W tym samym dniu na policję wpłynęło zgłoszenie o kradzieży alkoholu ze sklepu przy ulicy Wrocławskiej. Po sprawdzeniu monitoringu, policjanci rozpoznali, że sprawcą jest znany im mężczyzna, który notorycznie dokonuje kradzieży. Złodziej został ukarany mandatem w wysokości 1500 złotych.

Nie wpłacił grzywny – poszedł siedzieć

Funkcjonariusze wydziału kryminalnego ze Strzelina zatrzymali 36-letniego mężczyznę, który był poszukiwany przez sąd. Zatrzymany zgodnie z dyspozycją sądu mógł uwolnić się od kary, poprzez zapłacenie grzywny, jednak z tego nie skorzystał i został przewieziony do zakładu karnego.

Zamówiła buty – nic nie dostała

W dniu 28 maja na policję zgłosiła się 45-letnia mieszkanka, która poinformowała, że w Dębnikach koło Strzelina nieznany sprawca oszukał ją w sprawie sprzedaży obuwia. Mężczyzna umieścił ofertę w internecie. Pomimo otrzymania wpłaty w kwocie 242 złotych, kobieta towaru nie otrzymała, a kontakt ze sprzedającym się urwał. Postępowanie prowadzi policja.

Problemy przez zgubioną kartę

Na policję zgłosił się 44-letni mieszkaniec powiatu strzelińskiego, który poinformował, że nieznany mu sprawca przywłaszczył sobie zagubioną wcześniej kartę płatniczą, a następnie usiłował dwukrotnie użyć jej w celu dokonania płatności. Pokrzywdzony nie poniósł jednak żadnych strat, ponieważ transakcje nie zostały autoryzowane i nie doszło do kradzieży pieniędzy z konta. Postępowanie prowadzi wydział kryminalny.

Skasował znak drogowy

W niedzielę, 29 maja, do komendy w Strzelinie zgłosił się mieszkaniec, który oświadczył, że chce złożyć

zawiadomienie dotyczące kolizji. Jak wynikło z ustaleń, był on świadkiem zdarzenia w Białym Kościele, gdzie kierujący pojazdem marki Renault nie dostosował prędkości do warunków panujących na drodze, stracił panowanie nad samochodem i uderzył w znak drogowy. Następnie sprawca odjechał.

Zatrzymanie obywatelskie

Na policję w Strzelinie wpłynęło zgłoszenie od kierowcy, który w Ludowie Polskim zajechał drogę innemu uczestnikowi ruchu, podejrzewając, że kierowca renault clio jest pijany. Powód? Auto jechało zygzakiem i co chwilę zjeżdżało na lewy pas. Uderzało też o krawężnik. Skierowany na miejsce patrol potwierdził zdarzenie i zatrzymał 42-letniego kierowcę, który miał 1,7 promila alkoholu. Po wykonaniu czynności mężczyznę zwolniono i zakazano dalszej jazdy.

Jechał bez prawka i ważnego OC

W dniu 31 maja w Wawrzęcicach patrol drogówki zatrzymał do kontroli 27-letniego mieszkańca powiatu strzelińskiego, który jechał volkswagenem lupo, posiadając dwa zakazy prowadzenia pojazdów wydane przez Sąd Rejonowy w Wałbrzychu. Ustalono również, że kierowca nie ma polisy OC, wobec czego skierowano wniosek do Ubezpieczeniowego Funduszu Gwarancyjnego. Sprawcę ukarano mandatem.

Ukradł rower

W dniu 1 czerwca jeden z mieszkańców powiadomił policję, że przy ulicy Wolności w Strzelinie nieznany sprawca przywłaszczył sobie niezapięty rower o wartości 500 złotych. Postępowanie prowadzi zespół do spraw wykroczeń strzelińskiej policji.

Wandal zniszczył banery wyborcze

Na policję w Strzelinie wpłynęło zgłoszenie od 67-letniej mieszkanki powiatu strzelińskiego o uszkodzeniu siedmiu banerów z wizerunkiem jednego z kandydatów na prezydenta RP. Do dewastacji doszło przy ulicy Wojska Polskiego w Strzelinie.

Kradzież w Witowicach

Pracownik stacji paliw na parkingu w Witowicach poinformował policję, że nieznany złodziej ukradł z samochodu obywatelowi Ukrainy torbę z dokumentami i gotówką. Łączna wartość strat – ponad 14 tys. zł. Postępowanie prowadzi wydział kryminalny strzelińskiej policji.

BOM

Ciało mężczyzny w stawie przy zakładzie karnym

Topielec w akwenie

Ciało 73-letniego mężczyzny znaleziono w akwenie wodnym przy ulicy Szybalskiego w Strzelinie. Denata rozpoznała żona. Wszystko wskazuje na to, że doszło do nieszczęśliwego wypadku.

STRZELIN

Dryfujące ciało mężczyzny zauważyli przechodzący w pobliżu wędkarze. Topielec miał rozbitą głowę. Nieoficjalnie mówi się, że obrażenia mogły powstać podczas upadku ze skał. Akwen podlega administracji zakładu karnego i obowiązuje tam zakaz wstępu. W pobliżu znajduje się zdewastowana restauracja Zacisze.

– *Policja pod nadzorem prokuratury będzie prowadziła czynności zmierzające do ustalenia, czy do śmierci mężczyzny przyczyniły się inne osoby* – mówi Aleksandra Bezrąk, oficer prasowy strzelińskiej policji.

Teren zabezpieczyła policja. Nieoficjalnie dowiedzieliśmy się, że to ciało 73-letniego seniora, który mieszkał w pobliżu. Brał leki, nie pił alkoholu i lubił spacerować po okolicy. Mieszkańcy mówią, że to nie pierwszy taki przypadek w tym miejscu. Kilka lat temu w stawie utonął młody mężczyzna. Ten jednak nie stronił od alkoholu.

– *Oprócz stawu i chaszczy nic tu nie ma. Miejsce służy wyłącznie do alkoholowych balang. Przy akwenie znajdują się skalne półki, z których łatwo wpaść do wody. Mężczyzna, przechodząc, mógł zsunąć się ze skał. Nie ma tam żadnych barierek* – mówi pan Irek, który mieszka niedaleko cukrowni.

Ciało mężczyzny przewieziono na sekcję do Zakładu Medycyny Sądowej Uniwersytetu Medycznego we Wrocławiu.

Jacek Bomersbach

Oględziny na miejscu trwały kilka godzin. Ciało przewieziono do zakładu medycyny sądowej

Informujemy o dyżurach aptek od 05.06.2025r. do 11.06.2025r.

W pozostałych godzinach apteki pracują wg własnych godzin pracy.

DATA	05.06.25	06.06.25	07.06.25	08.06.25	09.06.25	10.06.25	11.06.25
DZIEŃ TYGODNIA	czwartek	piątek	sobota	niedziela	poniedziałek	wtorek	środa
GODZINY OTWARCIA	20:00-22:00	20:00-22:00	20:00-22:00	10:00-22:00	20:00-22:00	20:00-22:00	20:00-22:00
APTEKA	Inter Apteka	Apteka Pod Paprocią	Inter Apteka	Apteka Pod Paprocią	Inter Apteka	Apteka Pod Paprocią	Inter Apteka

eprasa.pl eda8550aeb

Zapadł wyrok w sprawie Grzegorza P.

Sąd Okręgowy we Wrocławiu skazał Grzegorza P. na 5 lat i 6 miesięcy bezwzględnego więzienia za oszustwo, którego ofiarami padło ponad 3 tysiące osób. Mężczyzna, udając chorego na glejaka, wyłudzał pieniądze na fałszywe leczenie. Oskarżony ma zwrócić pokrzywdzonym wyłudzone środki. Wątek dotyczący jego żony, Justyny P., został wyłączony do odrębnego postępowania sądowego.

Sąd wymierzył Grzegorzowi P. karę 5 lat i 6 miesięcy bezwzględnego pozbawienia wolności i zdecydował o obowiązku naprawienia szkody. Wątek dotyczący Justyny P., żony skazanego, został wyłączony do odrębnego postępowania sądowego, ponieważ kobieta nie przyznała się do winy

STRZELIN

Jak informuje Karolina Stocka-Mycek, rzecznik prasowy Prokuratury Okręgowej we Wrocławiu, 23 maja Sąd Okręgowy III Wydział Karny we Wrocławiu wydał wyrok skazujący wobec Grzegorza P., w pełni podzielając tezy zawarte w akcie oskarżenia Prokuratury Okręgowej we Wrocławiu.

Z ustaleń śledczych wynika, że Grzegorz P. wspólnie i w porozumieniu z Justyną P. w okresie od maja 2018 roku do kwietnia 2024 roku doprowadził co najmniej 3055 osób do niekorzystnego rozporządzenia mieniem. Oszustwo opierało się na fałszywym twierdzeniu, że mężczyzna choruje na glejaka mózgu. Na tej podstawie prowadził zbiórki pieniędzy na portalu pomagam.pl, przez stowarzyszenie Gramy o Życie oraz przyjmował bezpośrednie wpłaty na rachunki bankowe. W sumie udało się wyłudzić około 730 tys. zł.

– *Wprowadził w błąd pokrzywdzonych co do stanu swego zdrowia poprzez wskazanie, że choruje na glejaka i w ten sposób uzyskiwał środki pieniężne z organizowanych zbiórek (...) Ponadto Grzegorz P. fałszował dokumentację, w tym medyczną, celem uwiarygodnienia swojej choroby* – wyjaśnia Karolina Stocka-Mycek.

Podczas śledztwa Grzegorz P. szczegółowo opisał mechanizm przestępstwa.

– *Na etapie postępowania przygotowawczego Grzegorz P. przyznał się do popełnienia zarzucanych mu czynów* – dodała rzeczniczka.

Sąd wymierzył mu karę 5 lat i 6 miesięcy pozbawienia wolności. Zdecydowano również o obowiązku naprawienia szkody. Oskarżony ma zwrócić pokrzywdzonym wyłudzone środki. Wyrok nie jest prawomocny.

Justyna P. wciąż czeka na wyrok

Temat ma szerszy kontekst. Akt oskarżenia objął również żonę Grzegorza P., Justynę P., która – według śledczych – miała pomagać w prowadzeniu zbiórek i wprowadzać ofiary w błąd co do stanu zdrowia męża. Kobieta nie przyznała się do winy i twierdzi, że była przekonana, iż jej mąż naprawdę jest ciężko chory, dlatego pomagała w organizowaniu środków pieniężnych na jego leczenie.

Sprawa odbiła się szerokim echem, głównie ze względu na skalę i cyniczny sposób działania oskarżonych. Jak powiedziała Radiu Wrocław Karolina Stocka-Mycek, Grzegorz P. potrzebował pieniędzy i – czytając różne rzeczy w internecie – wpadł na pomysł i go zrealizował.

– *To jest nie tylko tak, że on wskazał, że choruje na guza mózgu, ale także fałszował dokumentację, zwłaszcza medyczną, która miała potwierdzić ten fakt, że on rzeczywiście jest osobą chorą i potrzebującą pomocy* – tłumaczyła rzeczniczka.

Jak już wspomniano, Grzegorz P. przyznał się do oszustwa już na etapie śledztwa i dobrowolnie poddał się karze. Sprawa Justyny P. wciąż czeka na swój finał przed sądem, gdyż jej wątek został wyłączony do odrębnego postępowania.

Wojciech Cerkowniak

Kondolencje

Z głębi serca wyrażamy nasze najszczersze kondolencje z powodu śmierci Mariusza, naszego nieodżałowanego kolegi, przyjaciela.
Drodzy Rodzice, rodzino zmarłego Mariusza Gulczyńskiego - łączymy się z Państwem w bólu i mamy nadzieję, że znajdziecie pocieszenie w pięknych wspomnieniach.

Z największym szacunkiem
Dyrekcja i Pracownicy Poradni Psychologiczno-Pedagogicznej w Strzelinie

KAMIENIARSTWO
Usługi Cmentarne i Pogrzebowe
Wycena - Projekt - Doradztwo
Dojazd do Klienta
GRATIS
OFERUJEMY:
- sprzedaż nagrobków/pomników - na wymiar
- naprawa, montaż, demontaż oraz utylizacja starych nagrobków
- budowa grobowców murowanych (w tym ławki, bruki, posadzki)
- ekshumacje na terenie całej Polski
- usługi brukarskie

Te wszystkie usługi świadczymy W NAJNIŻSZYCH CENACH NA RYNKU

Tel. 602 185 982
Strzelin, ul. Wrocławska 32 · Ziębice, ul. Stawowa 2B

KREMATORIUM
Dom Pogrzebowy
Wróbel & Syn - Firma Rodzinna, rok założenia 2007
Strzelin, ul. Wrocławska 32
FILIA Ziębice, ul. Wałowa 27 • FILIA Ząbkowice Śląskie, Rynek 25 i ul. 1-go Maja 7
Gwarantujemy kompleksową obsługę ceremonii pogrzebowej i pożegnania osoby zmarłej NA NAJWYŻSZYM POZIOMIE i ZA NAJNIŻSZĄ CENĘ w Strzelinie i okolicy.
CAŁODOBOWE USŁUGI POGRZEBOWE
Tel. 71/392 12 07, 602 185 982, 667 346 750
KREMACJA
Obsługujemy wszystkie cmentarze w całej Polsce
www.dompogrzebowywrobel.pl

eprasa.pl eda8550aeb

Nie masz dowodu? Możesz zostać zatrzymany

Strzelinianie nie lubią legitymowania

Coraz więcej mieszkańców zadaje funkcjonariuszom pytania o przyczyny żądania dokumentów i podstawę prawną. To powoduje problemy i stwarza konfliktowe sytuacje. Niedawno legitymowanie było powodem awantury w Biedronce.

Coraz więcej ludzi odmawia okazania dokumentów i podania danych. Często powołują się na przepisy podawane w internecie

STRZELIN

Do nietypowego zdarzenia doszło w marcu w jednym ze strzelińskich marketów. 42-letnia mieszkanka wsi spod Strzelina chciała zapłacić za towar bonami. Sprzedawca nie chciał jednak uwzględnić transakcji. Doszło do awantury. Na miejsce wezwano patrol policji. Oburzona klientka wybiegła ze sklepu, zostawiając towar. Przybyli na miejsce funkcjonariusze zatrzymali ją i próbowali wylegitymować.

– *Kobieta nie chciała współpracować z policjantami. Zaczęła odpychać ich i kopać. Jednego z funkcjonariuszy ugryzła w rękę. Dodatkowo używała wobec nich wulgarnych słów. Z tego powodu policjanci musieli użyć środków przymusu bezpośredniego. Zatrzymaną 42-latkę przewieziono na komendę* – opowiada Aleksandra Bezrąk, oficer prasowy strzelińskiej policji.

Klientce Biedronki założono kajdanki. Awantura przeniosła się na komendę i trwała ponad trzy godziny. Kobieta nie chciała podać swoich danych. Wcześniej skłamała, podając nieprawdziwy adres zamieszkania. Kobieta będzie miała postawione zarzuty za stawianie oporu, naruszenie nietykalności cielesnej i znieważenie funkcjonariuszy. Stróże prawa zabezpieczyli też monitoring ze sklepu. Sprawa jest w toku.

Proszę dokumenty – a niby dlaczego?

Jednak do strzelińskiej prokuratury rejonowej wpływa coraz więcej spraw, dotyczących awantur podczas prób legitymowania obywateli.

– *Jeśli legitymowana osoba nie chce okazać np. dowodu tożsamości, to policjanci mają obowiązek przewieźć ją na komendę. Problemy często stwarzają nie tylko młodzi ludzie, ale również dorosłe kobiety i zatrzymani do kontroli kierowcy* – informuje Monika Rakus, prokurator rejonowa w Strzelinie.

Coraz więcej ludzi odmawia okazania dokumentów i podania danych. Często powołują się na przepisy znalezione w internecie. Na stronach wyświetlają się filmiki z poradami prawnymi, które dotyczą legitymowania obywateli. Wielu mędrców i rzekomych prawników radzi, aby nie okazywać dokumentów, bo to łamanie praw człowieka. Udzielają też porad, jak utrudniać pracę policji.

Proste zasady

Podczas kontroli policjant ma prawo spisać dane i zadawać proste, formułkowe pytania.

– *Przepisy są jasne. Każdy policjant, podejmujący czynności wobec obywatela, ma obowiązek ustalić jego tożsamość. Jeśli osoba nie posiada dokumentu, należy zweryfikować to w inny sposób, np. potwierdzić tożsamość w policyjnych systemach. Jeżeli sprawdzana osoba to utrudnia, to funkcjonariusz ma prawo zatrzymać ją w celu ustalenia danych* – dodaje Aleksandra Bezrąk.

Jak podczas kontroli nie trafić na dołek?

Podczas legitymowania należy zachować spokój i współpracować z funkcjonariuszem. Nie panikuj ani nie reaguj agresywnie. Okazuj dokument tożsamości, jeśli zostaniesz o to poproszony i odpowiadaj na pytania. Jeśli ich nie rozumiesz bądź masz inne wątpliwości, poproś o wyjaśnienia osobę, która sprawdza twój dowód. Pamiętaj – zbyt silne emocje mogą utrudnić sytuację i prowadzą do niepotrzebnych konsekwencji. Jeśli funkcjonariusz sporządza protokół, poproś o jego kopię. Jeśli uważasz, że legitymowanie jest nielegalne lub że twoje prawa są naruszane, możesz żądać pomocy prawnej. Jeśli otrzymasz mandat karny, zażądaj jego potwierdzenia.

Jacek Bomersbach

Ubrania do utylizacji

Akcja zbierania starych ciuchów

Osiem ton zużytych ubrań zebrali pracownicy Centrum Usług Komunalnych i Technicznych w Strzelinie. Tekstylia trafiły do Punktu Selektywnej Zbiórki Odpadów. Stąd zostaną przekazane do utylizacji.

Zbiórka starych tekstyliów w Żeleźniku

POWIAT

Od stycznia tego roku obowiązują nowe przepisy dotyczące zużytych ubrań i tekstyliów. Nie można ich już wyrzucać do śmieci, a muszą trafić do Punktów Selektywnej Zbiórki Odpadów Komunalnych (PSZOK). Alternatywnie można je także przekazać do kontenerów na odzież używaną lub lokalnym organizacjom charytatywnym. W okolicach Strzelina odpady zbierano w Żeleźniku, Karszówku, Muchowcu, Biedrzychowie i Głębokiej.

– *W połowie maja zbieraliśmy w Krzepicach, Częszycach, Brożcu, Ulszy i w Chociwelu. Natomiast w zeszłym tygodniu w Trześni, Pławnej, Górcu, Ludowie Polskim, Warkoczu i Bierzynie. Łącznie w szesnastu sołectwach, zebraliśmy prawie 8 ton odpadów tekstylnych, co świadczy o dużym zapotrzebowaniu na tego typu działania* – informuje Katarzyna Jachowicz, kierownik Centrum Usług Komunalnych i Technicznych w Strzelinie.

Zbiórka tekstyliów obejmuje między innymi zużytą odzież, obuwie, pościel, zasłony, ręczniki, obrusy, koce, firany, bieliznę, skarpetki, rękawiczki, czapki, szaliki, portfele, torebki, paski, galanterię skórzaną, plecaki, pluszowe zabawki i dywany.

– *Akcję przeprowadzamy w co drugi wtorek z planowaną wakacyjną przerwą. W najbliższy wtorek 10 czerwca - Szczawin, Pęcz, Mikoszów, Piotrowice, Karszów i Dobrogoszcz. Dwa tygodnie później - 24 czerwca w Skoroszowicach, Nieszkowicach, Dankowicach, Wąwolnicy i Kazanowie. Zbiórka w pozostałych sołectwa odbędzie się po przerwie wakacyjnej* – dodaje kierownik CUKiT-u.

Mieszkańcy stosują się do wytycznych. To nie tylko sposób na pozbycie się niepotrzebnych rzeczy, ale również krok w kierunku ograniczenia odpadów trafiających na składowiska śmieci. Każda tona odpadów, którą uda się zutylizować, to działanie na rzecz czystszego otoczenia.

Jacek Bomersbach

Dolnośląscy Liderzy Biznesu w Strzelinie

STRZELIN

We wtorek, 10 czerwca, w Strzelinie odbędzie się spotkanie z cyklu Dolnośląscy Liderzy Biznesu. To bezpłatne wydarzenie skierowane do właścicieli firm, menedżerów oraz wszystkich zainteresowanych rozwojem biznesu i nowoczesnymi rozwiązaniami.

W programie znalazły się tematy kluczowe dla sektora małych i średnich przedsiębiorstw: finansowanie i środki unijne, cyfryzacja usług, sztuczna inteligencja, ulgi podatkowe, poręczenia dla firm, nowe technologie i transformacja cyfrowa. Uczestnicy mogą liczyć nie tylko na konkretną wiedzę, ale także na wartościowy networking oraz inspirujące rozmowy z ekspertami i praktykami biznesu.

Cykl spotkań odbywa się w jedenastu dolnośląskich miastach, a jego organizatorami są m.in. Urząd Marszałkowski Województwa Dolnośląskiego. Udział w wydarzeniu jest darmowy, ale obowiązuje wcześniejsza rejestracja na stronie: www.liderzybiznesu.dolnyslask.pl. Liczba miejsc jest ograniczona – warto się pospieszyć.

AK

eprasa.pl eda8550aeb

Zwiedzali cele i uczestniczyli w wykładach

Na praktykach w więzieniu

Studenci kierunku Cryminal Justice Uniwersytetu Wrocławskiego (UWr) na praktykach w strzelińskim zakładzie karnym. Zdobyli wiedzę o realnym funkcjonowaniu więzienia.

Praktykanci pochodzący z różnych stron świata poznali szczegóły pracy wychowawców, psychologów i działu ochrony. Fot. ZK Strzelin

STRZELIN

Criminal justice to nowy kierunek studiów UWr, wychodzący naprzeciw oczekiwaniom współczesnego rynku pracy. W czasie kształcenia studenci zdobywają wykształcenie z zakresu kryminologii, kryminalistyki i prawa karnego. W Strzelinie praktykanci zapoznali się z organizacją pracy służby więziennej.

– *Szczególną uwagę poświęcono zagadnieniom związanym z karą pozbawienia wolności, przeciwdziałaniem demoralizacji i wspieraniem pozytywnych zmian wśród skazanych. Studenci mieli możliwość zwiedzenia oddziałów cel, biblioteki i innych pomieszczeń, w których toczy się codzienne życie osadzonych* – informuje Ilona Birnbach ze służby więziennej.

Praktykanci pochodzący z różnych stron świata poznali szczegóły pracy wychowawców, psychologów i działu ochrony. Dzięki temu poznali pełniejszy obraz działania służby. Sporym zainteresowaniem cieszył się program „Równe miejsce. Wobec dyskryminacji", który jest skierowany do pensjonariuszy. Ma on przeciwdziałać rasizmowi, ksenofobii i nietolerancji.

– *Program umożliwił skazanym poznanie funkcjonowania innych zakładów karnych w Indonezji, Niemczech, we Włoszech czy w Irlandii. Wielu więźniów uczestniczyło w programie i dzieliło się swoją wiedzą, co pokazuje jak duże znaczenie może mieć wymiana doświadczeń i otwartość na nowe perspektywy* – podkreśla strażniczka.

Wizyta była cennym doświadczeniem dla studentów nowego kierunku nauczania i wydarzeniem dla skazanych.

Jacek Bomersbach

Uroczystości pod komendą

W planach nowe wozy gaśnicze

Ponad 200 osób – strażacy oraz wójtowie i burmistrzowie sąsiednich gmin wzięli udział w Powiatowych Obchodach Dnia Strażaka w Strzelinie. W trakcie uroczystości wręczono promesę na zakup nowego samochodu gaśniczego dla OSP w Wiązowie.

Burmistrz Dorota Pawnuk wręczyła komendantowi Jarosławowi Łuczakowi dofinansowanie w kwocie 40 tys. zł na zakup nowego pojazdu

Uroczystości zorganizowano pod komendą PSP w Strzelinie

STRZELIN

W tym roku uroczystości miały wyjątkowy charakter. Jednostka ze Strzelina obchodziła 30-lecie istnienia Krajowego Systemu Ratowniczo-Gaśniczego (KSRG). Celem systemu było ujednolicenie działań ratowniczych zarówno przez państwową, jak i ochotniczą straż pożarną. W skład KSRG wchodzi obecnie ponad pięć tysięcy jednostek ochotniczych i 504 zawodowych straży w Polsce.

– *Chciałbym wyrazić wdzięczność i szacunek dla was, którzy każdego dnia, bez rozgłosu służycie społeczeństwu, niosąc pomoc w najtrudniejszych chwilach* – mówił Jarosław Łuczak, komendant Państwowej Straży Pożarnej w Strzelinie.

Szef straży podkreślił, że przykładem poświęcenia i profesjonalizmu były działania podczas ubiegłorocznej powodzi. Niedawno przed strażakami pojawiły się też nowe wyzwania spowodowane wejściem w życie ustawy o ochronie ludności i obrony cywilnej.

Michał Pąklak, szef strażaków z Wiązowa, odebrał promesę na nowy wóz strażacki

– *Ważny jest etos służby zarówno zawodowych, jak i ochotniczych straży, aby pokazać, jak wiele w ostatnich latach się zmieniło oraz żeby społeczeństwo wiedziało, jak dużo pracy i wyrzeczeń to kosztuje* – przemawiał Andrzej Fischer, zastępca komendanta wojewódzkiego PSP.

Podczas spotkania Dorota Pawnuk, burmistrz Strzelina, wręczyła komendantowi Jarosławowi Łuczakowi dofinansowanie w kwocie 40 tys. zł na zakup pojazdu strażackiego. To nie koniec niespodzianek. Promesę na nowy pojazd gaśniczy otrzymali również ochotnicy z Wiązowa.

– *Nasza jednostka będzie doposażona w nowy pojazd ratowniczo-gaśniczy. Wcześniej dostaliśmy dofinansowanie z Ministerstwa Spraw Wewnętrznych, kolejne fundusze zabezpieczyła gmina. Obecnie OSP posiada dwa samochody. Wymienimy wysłużone volvo z 1993 roku na nowszy sprzęt* – zapowiada Michał Pąklak, szef straży w Wiązowie.

W ciągu roku ochotnicy z Wiązowa mają ponad 150 wyjazdów do pożarów, wypadków i innych interwencji. Nowy samochód mają dostać jeszcze w tym roku. Na koniec starosta Magdalena Krupa wręczyła dyplomy i nagrody pieniężne dla strażaków ze Strzelina za wzorowe pełnienie służby. Po uroczystościach wszystkich zaproszono na pyszną grochówkę.

Jacek Bomersbach

eprasa.pl eda8550aeb

Burmistrz Dorota Pawnuk: „Koalicjant zawiódł mnie w najważniejszym momencie..."

To koniec gminnej koalicji?

Sesja absolutoryjna w Strzelinie, która miała być rutynowym podsumowaniem pracy burmistrza i gminy za 2024 rok, stała się areną politycznych napięć. Nieobecność radnych Koalicji Obywatelskiej (KO) na kluczowym posiedzeniu wywołała falę spekulacji i komentarzy. Czy ta sytuacja zmieni dotychczasowe relacje w lokalnym samorządzie? O tym rozmawiamy z burmistrz Dorotą Pawnuk.

STRZELIN

Pani Burmistrz, czy zaskoczyły Panią puste krzesła i to, że radni Koalicji Obywatelskiej (KO) nie pojawili się na sesji absolutoryjnej?

- Tak bardzo mnie to nie zaskoczyło. Już przed sesją poszedł jasny przekaz, że jest decyzja, że nie będzie całego klubu radnych na sesji absolutoryjnej.

Czy zna Pani powody tej absencji oraz czy wierzy Pani w ewentualne tłumaczenie, że wszystkim radnym KO termin sesji nie pasował?

- Nie, nie wierzę. To nie jest możliwe, że siedem osób w tym samym czasie masowo poszło na zwolnienia lekarskie lub wyjechało na wycieczkę. Takie tłumaczenie jest nie do przyjęcia. Tym bardziej, że radni otrzymują harmonogram sesji na początku roku. Wszyscy doskonale wiedzą, że należy dostosować swoje plany w taki sposób, aby na tej sesji być obecnym, bo taki jest podstawowy obowiązek radnego. Sesja absolutoryjna w naszej gminie od lat jest organizowana w maju. Nie było żadnego merytorycznego powodu, żeby organizować tę sesję w czerwcu, jak zażyczyli sobie radni koalicyjni. Urzędnicy, naczelnicy, kierownicy, prezesi spółek wiedzą, że w maju muszą być obecni i nie mogą planować urlopów, które przesuwają na czerwiec. Nie rozumiałam dlaczego radni KO chcą przełożyć sesję, ale wszyscy domyślamy się, dlaczego sesja w gminie ma odbyć się po sesji absolutoryjnej w powiecie.

Oficjalne stanowisko klubu radnych KO nie jest jeszcze znane. Wskazówką może być jednak post radnego powiatowego Mateusza Geronia w mediach społecznościowych, który zwracał uwagę na to, że termin nie pasował większości radnym...

- Wiem, że była taka sytuacja, że po sesji kwietniowej przewodniczący klubu KO Piotr Litwin poinformował pana przewodniczącego Ireneusza Szałajko, że dwóch albo trzech radnych nie będzie mogło uczestniczyć w majowej sesji i w związku z tym proszą o przesunięcie terminu absolutorium. Stanowisko klubu, które poznałam na spotkaniach, było takie, że udzielą absolutorium, ale nie na sesji majowej. Zażądano, żeby sesja była przeniesiona i żadne racjonalne argumenty nie były przyjmowane. Stało się, jak się stało. Ewidentnie w tle jest, i nikt nie jest w stanie temu zaprzeczyć, że te dwie sesje w dwóch różnych jednostkach samorządu terytorialnego, są ze sobą powiązane politycznie.

Jak Pani skomentuje tę sytuację w kontekście wieloletniej współpracy z radnymi Koalicji Obywatelskiej? Spotkałam się z komentarzami, że mieszkańcy nie rozróżniali który samorządowiec jest z którego klubu, bo w większości spraw radni KO i Porozumienia Samorządowego mówili jednym głosem.

- Ta sytuacja nauczyła mnie, że nie ma w polityce żadnych sentymentów, nie ma przyjaźni, nie ma lojalności, a rozkaz partyjny jest ważniejszy niż samorządowe relacje. Te puste krzesła bardzo bolały. Czułam się zawiedziona. Tym bardziej, że mój klub [Porozumienie Samorządowe – red.] nie miał większości i musiałam rozmawiać z jednym bądź z drugim klubem. Na początku kadencji

Radni z klubu Prawa i Sprawiedliwości składają burmistrz Dorocie Pawnuk gratulacje. Fot. Lech Pąchalski

rozpatrywane były różne warianty: szerokiej współpracy lub związania się z jednym czy drugim klubem. Dla mnie naturalną ścieżką były rozmowy z radnymi KO ze względu na to, że z niektórymi współpracuję od początku mojej kariery samorządowej, czyli już od ponad 22 lat. Wiele rzeczy bardzo dobrych dla mieszkańców udało się wspólnie zrobić. W wielu rzeczach się nie zgadzaliśmy, ale potrafiliśmy o tym rozmawiać i nigdy nie dochodziło do aż takich sytuacji.

Przewodniczący klubu KO pan Piotr Litwin doskonale wiedział, jak bardzo potrzebne mi poparcie klubu KO. Ten rok był bardzo trudny w naszych relacjach, jednak wypracowywaliśmy kompromisy. Czytając sprawozdanie, raport o stanie gminy za 2024 rok i patrząc na to, co się wydarzyło, chcę powiedzieć, że na to absolutorium zasłużyliśmy. Nie ja sama, ale ludzie, którzy ze mną współpracują – urzędnicy, kierownicy, wszystkie jednostki. Wiele bardzo dobrych rzeczy dla gminy i mieszkańców zrealizowaliśmy.

W swoich wpisach na Facebooku powoływała się Pani na to, że pewne osoby chciały uzależnić politykę w Radzie Miejskiej Strzelina z tym, co dzieje się w Radzie Powiatu Strzelińskiego. Czy miała Pani naciski, żeby radni, którzy startowali z Pani klubu, głosowali w określony sposób w powiecie?

- Twórcy tego układu, który powstał w powiecie, muszą przyznać się do błędu. Trójka radnych, która weszła do Rady Powiatu Strzelińskiego z komitetu Porozumienia Samorządowego i która uczestniczyła w pierwszych w rozmowach o utworzeniu większości wskazała jednoznacznie, że starosta powinien być z Koalicji Obywatelskiej jako największego klubu w radzie powiatu. Radni byli otwarci na współpracę, ale rozmowy potoczyły się w zupełnie innym kierunku. W powiecie radni Porozumienia Samorządowego zostali odstawieni na boczny tor, nie zostały im zaproponowane żadne stanowiska w komisjach czy w prezydium rady, a ich wnioski lekceważono. Powstała większość, która okazała się bardzo krucha, bo po niespełna roku się rozsypała. Ta trójka radnych, wobec których są największe naciski, nie była przyczyną rozpadu większości. Przez rok wyrobili sobie własne zdanie o pracy zarządu. Tak, to prawda, że były naciski w kierunku pani Sylwii Korczyńskiej, która również jest dyrektorem gminnej jednostki. Widzimy, że Strzeliński Ośrodek Kultury jest obecnie na cenzurowanym. Nagle wszystko, co robi SOK jest niewystarczające. Czy to przypadek, że właśnie teraz powstaje fundacja, która jest zakładana przez urzędnika blisko współpracującego z Koalicją Obywatelską? I ta fundacja organizuje mieszkańcom lepszy Strzelin, głównie pod kątem kulturalnym przy dużym zaangażowaniu członków Zarządu Powiatu Strzelińskiego. Z jednej strony bardzo się cieszę, że jest dodatkowa oferta dla mieszkańców, ale przecież nasz SOK z Ośrodkiem Kultury i Sztuki we Wrocławiu bardzo dobrze współpracował. Koncerty muzyki klasycznej odbywają się w Strzelinie od kilku lat. A teraz nagle OKiS przestaje współpracować z SOK-iem, a zaczyna ze świeżo założoną fundacją przy wsparciu wrocławskich urzędników. To chyba jednak nie jest przypadek?

Wróćmy do sytuacji w Radzie Miejskiej Strzelina. Napisała Pani, że nieobecność radnych KO na sesji to „polityczna demonstracja i wypowiedzenie umowy koalicyjnej". Czy te wydarzenia traktuje Pani jak zerwanie tej umowy?

- Na pewno jest to poważne naruszenie zasad współpracy. Ja się ze wszystkich zobowiązań wywiązałam. Patrząc na składy prezydium poszczególnych komisji, to każdy radny KO ma jakąś funkcję, a radni Porozumienia – nie. Nie wszyscy radni Porozumienia mają zadanie inwestycyjne w tegorocznym budżecie, w którym znalazły się zadania, na którym zależało radnym Koalicji Obywatelskiej. Nie traktuję tej sytuacji jak zerwania umowy, bo przed nami są jeszcze rozmowy, ale faktem jest, że koalicjant zawiódł mnie w najważniejszym momencie, kiedy go potrzebowałam, a nie zawiodła mnie opozycja.

Właśnie, absolutorium otrzymała Pani głosami radnych PiS-u. Było to zaskakujące o tyle, że do tej pory regułą było ich wstrzymywanie się od głosu. Czy głosowanie nad absolutorium i wotum zaufania było poprzedzone jakimiś rozmowami? Czy radni PiS-u przedstawili swoje oczekiwania, warunkując tym udzielenie poparcia?

- Nie, tak to nie wyglądało. Na pewno radni Porozumienia Samorządowego są zdania, że ta sytuacja nie może pozostać bez konsekwencji wobec naszego koalicjanta. Myślę, że musimy ochłonąć, ale też muszę być w porządku wobec tych, którzy nie zawiedli. Tam nie było czasu i okoliczności, żeby negocjować. Radni PiS-u zasygnalizowali, że liczą na dalszą współpracę. Też mają swoje cele, zadania, chcieliby być bardziej poważnie traktowani, bo za nimi też stoją mieszkańcy. Uważam, że najlepszym rozwiązaniem byłaby szersza koalicja tych trzech klubów, ale wszystko zależy od radnych. Na pewno niedługo będziemy musieli się spotkać i zdecydować, jak to będzie wyglądało.

Czy rozważa Pani więc formalną koalicję z radnymi PiS-u?

- Te rozmowy zostały przesunięte na po sesji, na spokojnie. Czuję się zobowiązana do poprowadzenia takich rozmów, ale to muszą też zdecydować radni Porozumienia Samorządowego, którzy w większości są za tym, żeby nasz koalicjant poniósł jakieś konsekwencje tego, co się wydarzyło.

W kuluarach mówi się jednak o pewnych personalnych obietnicach. Czy możemy spodziewać się np. wiceburmistrza z PiS-u?

- Nie, myślę, że aż tak dużych oczekiwań nie będzie.

Dziękuję za rozmowę!

Magdalena Ziółkowska

eprasa.pl eda8550aeb

Absencja radnych Koalicji Obywatelskiej na sesji absolutoryjnej

Radni zbojkotowali sesję?

Burmistrz Dorota Pawnuk otrzymała absolutorium głosami radnych Prawa i Sprawiedliwości. Zaskoczeniem była nieobecność wszystkich członków klubu Koalicji Obywatelskiej. To przypadkowa absencja czy zaplanowana demonstracja?

Puste krzesła, które zazwyczaj zajmowane są przez radnych Koalicji Obywatelskiej

STRZELIN

We wtorek, 27 maja, odbyła się sesja absolutoryjna Rady Miejskiej Strzelina. Zaskoczeniem dla wielu była nieobecność wszystkich radnych z klubu Koalicji Obywatelskiej. Na wstępie burmistrz Dorota Pawnuk poprosiła o wycofanie z porządku obrad punktu dotyczącego wyboru Damiana Serwickiego na opiekuna Młodzieżowej Rady Gminy.

Następnie swoje komunikaty przedstawił przewodniczący Ireneusz Szałajko, a burmistrz Dorota Pawnuk zdała relację z pracy pomiędzy sesjami. Szefowa gminy mówiła m.in. o planowanym utwardzeniu dróg śródpolnych w Dobrogoszczy i budowie oświetlenia przy ul. Wiosennej w Strzelinie. Burmistrz Pawnuk wspomniała o podpisanej umowie na remont drugiego budynku gminnego żłobka. Strzeliński magistrat otrzymał niespełna 60 tys. zł na budowę placu zabaw przy świetlicy wiejskiej w Ludowie Polskim w ramach programu Odnowa Dolnośląskiej Wsi. Przewidywana łączna wartość inwestycji to 124 tys. zł.

Burmistrz Dorota Pawnuk mówiła także o wydarzeniach i spotkaniach, w których wzięła udział. Podjęła temat remontu drogi powiatowej w Trześni. Wcześniej Zarząd Powiatu Strzelińskiego wystosował pismo w sprawie kanalizacji tej miejscowości. – *Mieszkańcy Trześni jednogłośnie wypowiedzieli się za koniecznością przebudowy drogi i budowy chodnika* – podkreśliła szefowa gminy. – *Zdają sobie sprawę, że na kanalizacje w Trześni w najbliższej perspektywie czasowej raczej szans większych nie ma. Priorytetem nie jest kanalizacja miejscowości, ale bezpieczeństwo ludzi. Decyzja była jednogłośna i taka informacja poszła do pani starosty* – dodała.

Następnie burmistrz Dorota Pawnuk przedstawiła raport o stanie gminy za 2024 rok. Podkreśliła, że za jego przygotowanie odpowiedzialni byli pracownicy urzędu na czele z sekretarzem Kazimierzem Nahajło. – *Jeżeli ktoś to przeczyta i powie, że w Strzelinie albo w gminie Strzelin nic się nie dzieje to po prostu skłamie, bo jest to wszystko udokumentowane i opisane w tym jednym dokumencie. […] Wykonaliśmy kawał solidnej pracy dla mieszkańców, za co serdecznie dziękuję* – mówiła burmistrz Dorota Pawnuk.

Radni KO: bez komentarza

Po przedstawieniu raportu i dopełnieniu wszystkich formalności przewodniczący Ireneusz Szałajko zarządził głosowanie nad wotum zaufania. Za głosowali wszyscy obecni na sesji radni Porozumienia Samorządowego oraz Prawa i Sprawiedliwości, za wyjątkiem radnego Kazimierza Kubisza, który wstrzymał się od głosu. W kolejnym punkcie burmistrz Dorota Pawnuk przedstawiła sprawozdanie z wykonania budżetu, a naczelnik Magdalena Dziadzio – informacje o stanie mienia gminy. Radna Justyna Markowska, przewodnicząca klubu Porozumienie Samorządowe, przedstawiła z kolei opinię klubu w sprawie realizacji budżetu.

Ten blok uchwał zakończył się udzieleniem burmistrz Dorocie Pawnuk absolutorium. Z uwagi na absencję radnych Koalicji Obywatelskiej, nie byłoby to możliwe, gdyby nie głosy radnych Prawa i Sprawiedliwości. Ponownie od głosu wstrzymał się wyłącznie radny Kazimierz Kubisz. O komentarz do sprawy poprosiliśmy burmistrz Dorotę Pawnuk, przedstawicielkę radnych klubu PiS oraz radnych z klubu Koalicji Obywatelskiej. Ci ostatni odmówili komentarza.

Po krótkiej przerwie, podczas której burmistrz Dorocie Pawnuk składano gratulacje, radni przyjęli zmiany w uchwale budżetowej. Jak podkreśliła szefowa gminy są one „spowodowane pozyskiwanymi dofinansowaniami do ważnych i oczekiwanych przez mieszkańców projektów i zadań". Strzelińscy radni przekazali także środki na wykonanie dokumentacji technicznej dla budowy chodnika przy drodze wojewódzkiej w Kazanowie. – *Konsekwentnie kontynuujemy współpracę z DSDiK w zakresie poprawy bezpieczeństwa przy drogach wojewódzkich. Zrobiliśmy już wspólnie wiele chodników. W Kazanowie oprócz zaprojektowania chodnika trzeba jeszcze rozwiązać sprawy z odprowadzaniem wód deszczowych* – tłumaczyła burmistrz Dorota Pawnuk, która dodała, że wykonanie dokumentacji będzie zrealizowane w ciągu dwóch lat. – *Żeby też mieszkańcy pamiętali, kto obiecywał tę drogę w kampanii wyborczej, a kogo dzisiaj nie ma na sesji i nie poprze tego zadania w budżecie gminy Strzelin* – dodała szefowa gminy. Ostatecznie głosami radnych Porozumienia oraz Prawa i Sprawiedliwości uchwałę przegłosowano. Na zakończenie oświadczenie w sprawie nielegalnych migrantów przedstawił radny Kazimierz Kubisz.

Magdalena Ziółkowska

Czego oczekują radni Prawa i Sprawiedliwości?

Niespodziewany sojusz PiS-u z burmistrz Strzelina

Czworo radnych Prawa i Sprawiedliwości poparło burmistrz Dorotę Pawnuk, udzielając jej wotum zaufania i absolutorium. Decyzja, przełamująca wieloletnią praktykę wstrzymywania się od głosu, została podjęta w kontekście nieobecności radnych Koalicji Obywatelskiej. Czy oznacza to zawiązanie się nowej koalicji w Radzie Miejskiej Strzelina?

STRZELIN

Czworo radnych Prawa i Sprawiedliwości głosowało za udzieleniem burmistrz Dorocie Pawnuk wotum zaufania i absolutorium. Przez lata samorządowcy z PiS-u wstrzymywali się podczas tego typu głosowań. Dlaczego teraz podjęli Państwo inną decyzję?

- Już na posiedzeniu Komisji Rewizyjnej, na której również nie pokazali się radni Koalicji Obywatelskiej, obecnych było czterech radnych na sześciu. W tej sytuacji razem z radnym Zbyszkiem Bartkiewiczem postanowiliśmy zagłosować za udzieleniem absolutorium i wotum zaufania.

Dlaczego podjęliście Państwo taką decyzję?

- Chcę przypomnieć, że my tak naprawdę nigdy nie byliśmy przeciw. Wstrzymywaliśmy się od głosu, ponieważ nie wszystko nam się podobało. Wiadomo, że jeżeli głosujemy nad zmianami w budżecie, a jedna czy dwie rzeczy nam się nie podobają, to nie możemy tego wyszczególnić w osobnych uchwałach, więc wstrzymujemy się od głosu. W związku z nieobecnością radnych KO na komisji, choć do końca nie wiedzieliśmy, co się tak naprawdę dzieje, postanowiliśmy razem z radnym Zbyszkiem Bartkiewiczem, że zagłosujemy za. Już wtedy było wielkie zdziwienie. Jesteśmy przekonani, że radni Koalicji nie spodziewali się tego.

Czy przed sesją absolutoryjną rozmawialiście Państwo z burmistrz Dorotą Pawnuk i przedstawiliście swoje postulaty czy oczekiwania, warunkując tym ewentualne głosowanie za?

- Odbyliśmy taką niezobowiązującą rozmowę z panią burmistrz oraz radnymi Porozumienia Samorządowego. Nie przedstawialiśmy swoich postulatów, ponieważ mieliśmy za mało czasu. Nie chcieliśmy robić tego na gorąco, w emocjach przed sesją. Chcieliśmy na spokojnie to przedyskutować, jesteśmy umówieni na spotkanie. To radni Porozumienia zadecydują, czy chcą takiego koalicjanta, jakim jest Platforma. My nie stawialiśmy żadnych warunków. Jedyne co cały czas powtarzamy, to że nas wybrali nasi mieszkańcy. To my jesteśmy ich przedstawicielami i jeżeli teraz jest taka sytuacja, że możemy coś pozytywnego zrobić wspólnie dla mieszkańców naszej gminy, jesteśmy na to otwarci, jesteśmy za. Tylko i wyłącznie chodzi nam o mieszkańców.

Czy dopuszczają Państwo możliwość zawarcia formalnej koalicji z radnymi Porozumienia Samorządowego?

- Deklaracje zapadły ze strony obu klubów Porozumienia Samorządowego oraz Prawo i Sprawiedliwość odnośnie formalnej koalicji w Radzie Miejskiej Strzelina. Nie rozmawialiśmy jeszcze o szczegółach. Spotkanie w tej sprawie odbędzie się w najbliższym czasie. Uważam, że wszyscy radni powinni wspólnie rozmawiać o ważnych dla mieszkańców sprawach. Wiem, że mają oni różne poglądy, ale najważniejszy jest dialog i praca dla dobra wspólnego.

Są Państwo z różnych ugrupowań, burmistrz Dorota Pawnuk nie ukrywa poglądów lewicowych. Czy dla Państwa nie jest to przeszkodą? A może wychodzicie z założenia, że na tym najniższym szczeblu samorządowym współpraca jest ważniejsza niż partyjne barwy?

- Decydując się na start w wyborach samorządowych, jesteśmy nastawieni na współpracę ze wszystkimi radnymi, którzy mają wolę rozwiązywania ważnych spraw dla mieszkańców gminy i na tym poziomie barwy polityczne nie są najważniejsze. Każda wybudowana droga, chodnik, czy przedszkole nie jest ani lewicowe, ani centrowe czy też prawicowe, ale ma za zadanie służyć przez lata wszystkim ludziom.

Dziękuję za rozmowę!

Magdalena Ziółkowska

eprasa.pl eda8550aeb

Rusza długo wyczekiwany remont

SARBY

W ostatnim czasie samorząd wojewódzki rozstrzygnął przetarg na remont drogi nr 385 relacji Wigańcice – Sarby. W ramach remontu powstanie nowa nawierzchnia na odcinku o długości trzech kilometrów, która będzie zaczynać się od skrzyżowania w miejscowości Sarby w kierunku Wigańcic. Wartość całej inwestycji wyniesie 5,8 mln złotych.

– *Od wielu lat o remont tej drogi wojewódzkiej zabiegał radny powiatowy Ludwik Hrycak. Jesteśmy już po przetargu. Inwestycja będzie realizowana przez najbliższych kilka miesięcy* – mówił wicemarszałek Wojciech Bochnak.

– *Mieszkańcy zgłaszali potrzebę remontu, szczególnie zwracając uwagę na uskok na moście. Chciałbym serdecznie podziękować szczególnie marszałkowi Wojciechowi Bochnakowi, z którym jesteśmy cały czas w kontakcie, za wsparcie* – mówił radny Ludwik Hrycak.

Samorządowcy zapowiadają też kolejny etap remontu, który obejmie następny odcinek drogi nr 385. Ma to być dwukilometrowy odcinek za i przed miejscowością Jagielnica. Wartość tej inwestycji ma wynieść ponad 3 mln złotych.

W zeszłym tygodniu odbyła się wizytacja drogi, w której uczestniczyli wicemarszałek Wojciech Bochnak, dyrektor Dolnośląskiej Służby Dróg i Kolei Mateusz Masłowski oraz radny powiatowy Ludwik Hrycak. Samorządowcy omówili przebieg prac i zwrócili uwagę na szczegóły, które będą ważne przy przebudowie. Już w czerwcu rozpoczną się prace remontowe, które mają potrwać do końca września bieżącego roku.

Pierwszy etap przebudowy będzie obejmował odcinek od skrzyżowania w Sarbach do Wigańcic

Wicemarszałek Wojciech Bochnak zapowiada kolejny etap przebudowy drogi nr 385

Marta Dorczyńska

Nowa nawierzchnia na ul. Różanej

STRZELIN

We wcześniejszych wydaniach Słowa pisaliśmy o planach przebudowy ul. Różanej w Strzelinie (boczna ul. Staromiejskiej). Rusza właśnie pierwszy etap budowy. Inwestycja, której koszt wyniesie blisko 150 tys. zł, obejmie wykonanie nowej nawierzchni bitumicznej na odcinku 250 metrów – od skrzyżowania z ul. Wiosenną, wzdłuż parku, do ul. Liliowej.

Umowę na realizację zadania podpisała burmistrz Dorota Pawnuk. Wykonawcą prac jest firma PHU ZURB Andrzeja Żurka z Borowa. Zakończenie robót planowane jest na sierpień tego roku.

Gmina Strzelin ma już dokumentację projektową na dalszy etap budowy drogi – do ul. Świerkowej. Na razie jednak asfalt się tam nie pojawi, ponieważ teren ten to wciąż niezabudowane działki. Samorząd planuje dokończenie prac dopiero po wybudowaniu domów, aby uniknąć uszkodzeń nowej nawierzchni przy doprowadzaniu mediów.

AK

Nowa droga i parking

STRZELIN

W piątek, 30 maja, w strzelińskim ratuszu burmistrz Dorota Pawnuk podpisała umowę na budowę ul. Liliowej w Strzelinie. Inwestycję wartą niemal 184 tys. zł zrealizuje firma Leader–Bruk z Wężowic.

Zakres prac obejmuje utwardzenie placu parkingowego i drogi za pomocą geokraty, a także m.in. rozplantowanie ziemi, formowanie poboczy, profilowanie terenu, wykonanie podbudowy z tłucznia i montaż geokraty na całym terenie o powierzchni 1751 m². W planie znajduje się również przygotowanie miejsca do parkowania autobusu.

Zadanie ma być ukończone do 30 września. Nowa infrastruktura poprawi dostępność do gminnej bazy sportowo-rekreacyjnej, w tym do nowego boiska piłkarskiego ze sztuczną nawierzchnią.

AK

Jak to ludzie ciszę wyborczą łamali

POLSKA

Wydaje się, że wszyscy dorośli obywatele wiedzą, że przed każdymi wyborami zaczyna obowiązywać cisza wyborcza. Zawsze rozpoczyna się ona o północy z piątku na sobotę, poprzedzającą dzień głosowania. Za jej łamanie grożą dotkliwe kary. Jednak życie pokazuje, że z każdymi wyborami prawo to jest coraz częściej łamane, a coraz więcej osób zaczyna je naginać. O problemie mówią też sami politycy, wśród których coraz częściej słychać opinie, że obowiązek ciszy wyborczej powinien zostać zniesiony.

Jednak dziś ona wciąż obowiązuje. A jak ludzie omijają ciszę wyborczą? Najczęściej w sposób humorystyczny. Nie agitują bezpośrednio, nie wskazują wprost, ale robią to tak, że wszyscy i tak wiedzą, o kogo chodzi. Wysyp memów, zdjęć, grafik i haseł jest tak duży jak pomysłowość ludzi.

Popatrzmy choćby na tych kilka grafik, znalezionych w wyborczą niedzielę. Co myślicie o ciszy wyborczej? Czy powinna obowiązywać?

AK

Po sieci krążyła m.in. taka grafika z opisem: „Muszę przyznać, że zagadka nie była prosta. Podaję rozwiązanie: byle nie T A Z I S K A B S K I. Jednocześnie wszystkim przypominam, że obowiązuje cisza wyborcza, więc komentarze z błędną odpowiedzią radziłbym Państwu usunąć".

Innym elementem było zdjęcie z podpisem: „Trzaskowski w ataku, Lewandowski tym razem w pozycji pomocnika... a Nawrocki wciąż na bramce".

Albo taka grafika...

GRUPA MACTERM
Professjonalne izolacje budynków
• Dachy płaskie • Ściany
• Fundamenty • Stropy
• Balkony/Tarasy • Podłogi
• Osuszanie budynków metodą iniekcji
NOWOCZESNE ROZWIĄZANIA!
Hydronylon, Hyperdesmo, Membrany dachowe (EPDM, PVC, TPO/FPO)
• Certyfikowany wykonawca
• Indywidualne podejście do klienta
• Wycena gratis
505 503 125
HYDROIZOLACJE – TERMOIZOLACJE
Facebook: Grupa Macterm

eprasa.pl eda8550aeb

W powiecie wyraźne poparcie dla Nawrockiego

Za nami druga tura wyborów prezydenckich. To już pewne – nowym prezydentem Polski został Karol Nawrocki popierany przez Prawo i Sprawiedliwość. Nad swoim kontrkandydatem Rafałem Trzaskowskim miał przewagę zaledwie 1,78%, czyli około 369,5 tys. głosów. Jak głosowali mieszkańcy powiatu strzelińskiego i jak rozkłada się podział procentowy w poszczególnych gminach?

POWIAT

W głosowaniu w powiecie strzelińskim wzięło udział 22 865 osób, co dało łączną frekwencję 68,22% i była ona mniejsza o 3,41% w porównaniu do ogólnej frekwencji w całej Polsce. W porównaniu do pierwszej tury wyborów, liczba głosów nieważnych zwiększyła się do liczby 192, gdzie 106 z nich nie uznano z powodu postawienia znaku „X" obok nazwisk dwóch kandydatów, a 86 z tytułu niepostawienia znaku obok nazwiska żadnego kandydata. Liczba ważnych głosów wyniosła łącznie 22 672.

W powiecie strzelińskim procentowy rozkład głosów ułożył się inaczej niż w całym kraju. Tutaj zaznaczyła się większa przewaga Karola Nawrockiego, który uzyskał 56,29%, co daje 12 761 głosów poparcia. Jego kontrkandydat, Rafał Trzaskowski, otrzymał 9911 głosów (43,71%). W przypadku kandydata popieranego przez PiS było to o 5540 głosów więcej niż w pierwszej turze, a w przypadku Rafała Trzaskowskiego o 3 634 głosów więcej.

Tak jak w pierwszej turze wyborów, Strzelin i tym razem głosował inaczej niż reszta powiatu. Mieszkańcy gminy Strzelin głosy w większej ilości oddali na Rafała Trzaskowskiego, który zdobył 6235 głosów (52,29%). Jest to o 2159 głosów więcej niż w pierwszej turze. Karol Nawrocki otrzymał natomiast 5690 głosów (47,71%), co jest wynikiem o 2488 głosów większym niż w pierwszej turze wyborów.

W pozostałych gminach powiatu strzelińskiego przewaga Karola Nawrockiego była wyraźna. W poszczególnych gminach otrzymał poparcie równe: w gminie Borów – 65,47% (1822 głosy), w gminie Kondratowice - 64,18% (1315 głosów), w gminie Przeworno - 65,23% (1557 głosów), a w gminie Wiązów - 67,38% (2377 głosów).

Rafał Trzaskowski otrzymał poparcie równe: w gminie Borów – 34,53% (961 głosów), w gminie Kondratowice – 35,82% (734 głosy), w gminie Przeworno – 34,77% (830 głosów), w gminie Wiązów - 32,62% (1151 głosów).

Największą frekwencję odnotowano ponownie w gminie Borów i wyniosła ona 70,03%, W gminie Strzelin frekwencja wyniosła 69,44%, a w gminach Wiązów i Przeworno była bardzo podobna i wyniosła ponad 66%. Najmniejszą frekwencją odnotowano w gminie Kondratowice i wyniosła 64,49%. Są to frekwencje o wiele większe niż w pierwszej turze wyborów prezydenckich.

Szczegółowe wyniki zobrazowane są na wykresie obok.

Marta Dorczyńska

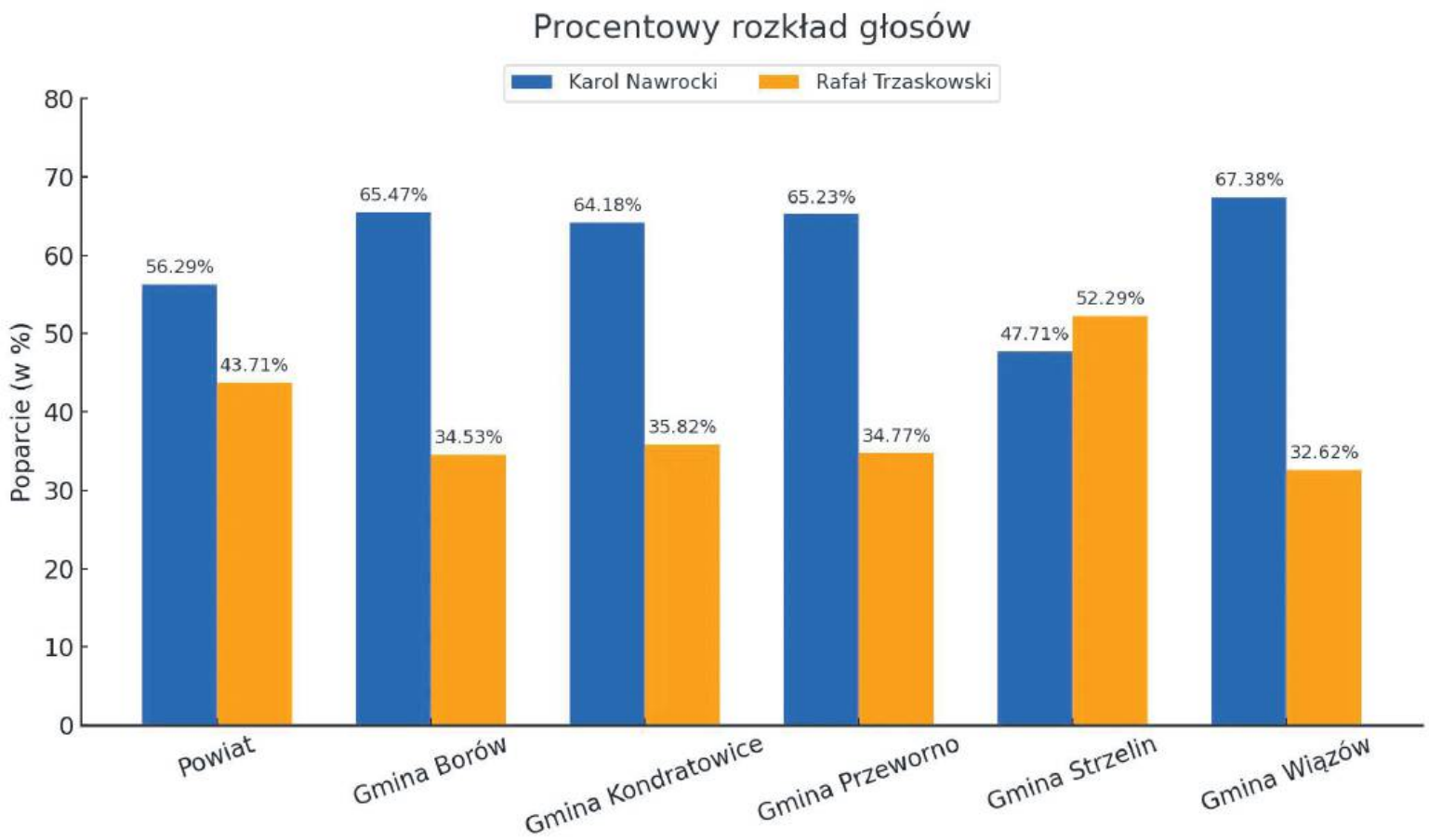

Rozkład procentowy głosów w powiecie strzelińskim oraz w poszczególnych gminach. Źródło: wybory.gov.pl

W lokalu wyborczym w Urzędzie Gminy w Przewornie Karol Nawrocki uzyskał 61,75% głosów, a Rafał Trzaskowski 38,25%. Frekwencja wyniosła 68,88%

Joanna i Łukasz Wilińscy głosowali po południu w swoim lokalu wyborczym. Uważają, że to patriotyczny obowiązek każdego obywatela

eprasa.pl eda8550aeb

Wójt Tomasz Gracz: „Musimy postępować zgodnie z przepisami...”

Nie stać ich na to

Kondratowiccy radni dyskutowali o skomplikowanej sytuacji prawnej nieruchomości w Podgaju, gdzie po pożarze, do którego doszło prawie rok temu, konieczny jest kosztowny remont dachu. Radny Czesław Krawczyszn przekonywał, że części osób nie stać na zapłacenie kilku tysięcy złotych, a walący się dach stanowi realne zagrożenie dla życia i zdrowia mieszkańców.

KONDRATOWICE

W środę, 28 maja, odbyła się kolejna sesja Rady Gminy Kondratowice. Na wstępie przewodniczący Andrzej Grondys złożył radnym życzenia z okazji Dnia Samorządowca. – *Życzę byście byli samorządowcami, bo samorządowiec służy mieszkańcom, społeczeństwu. Nie bądźcie politykami – polityk służy tylko sobie* – mówił. Następnie zwrócił się do sołtysów, informując, że podczas prac nad nowym statutem zaproponował, aby byli oni informowani o porządku obrad. To do sołtysów ma należeć decyzja, czy będą obecni na sesji.

W części uchwałodawczej radni rozpatrzyli m.in. skargi na działalność wójta Tomasza Gracza. Dotyczyły one braku odpowiedzi na pisma mieszkańców. Wszystkie zostały uznane za bezzasadne. Przy procedowaniu jednej z nich głos zabrał radny Czesław Krawczyszyn. Należy dodać, że skargi mają związek z sytuacją prawną nieruchomości w Podgaju, w której w ubiegłym roku wybuchł pożar, w wyniku czego doszło do uszkodzenia i częściowego zawalenia dachu. Stanowisko gminy jest takie, że w kosztach remontu powinni partycypować wszyscy współwłaściciele. Problem polega na tym, że współwłaścicielami są także osoby mieszkające w zupełnie innym miejscu lub o nieuregulowanej sytuacji spadkowej. W takiej sytuacji wyegzekwowanie płatności wydaje się trudne, jeśli nie niemożliwe.

– *Jak w ubiegłej kadencji składałem wniosek o informację publiczną, to pan wójt mi mówił, że wstrzymuję pracę urzędu* – zaczął radny Krawczyszyn. – *Ile tych zapytań wpływa do urzędu i czemu nie można odpowiedzieć tym ludziom, tylko muszą iść do sądu, żeby mieli odpowiedź? To jest sprawa naprawdę bulwersująca* – dodał. Radny Krawczyszyn argumentował, że w przeszłości mieszkańcy tej nieruchomości robili remonty, nie prosząc o partycypację w kosztach. Podkreślił, że części osób po prostu nie stać na zapłacenie kilku tysięcy złotych, a po drugie, że walący się dach stanowi realne zagrożenie dla życia i zdrowia mieszkańców.

– *Musimy postępować zgodnie z przepisami prawa i postępujemy* – tłumaczył wójt Tomasz Gracz. – *Ja nie mogę wydać z urzędu kwoty 400 czy 100 tys. zł na remont dachu, kiedy nie jesteśmy jedynym współwłaścicielem. Gmina może partycypować zgodnie ze swoim udziałem* – dodał. Radny Czesław Krawczyszyn odniósł się do naprawy instalacji elektrycznej w budynku. – *Z budżetu gminy zostały wydatkowane pieniądze na naprawę instalacji. Nikt się mieszkańców nie pytał, czy wyrażają zgodę na naprawę, a jak się spaliło i trzeba płacić, to wspólnota… Wcześniej nie byli mieszkańcy potrzebni* – argumentował radny Krawczyszyn.

Przewodniczący Grondys stwierdził, że temat remontu elektryki w lokalu należącym do gminy nie dotyczy uchwały. Przeciwko takiemu stwierdzeniu protestował radny Krawczyszyn, który podkreślał, że chodzi o publiczne pieniądze. – *Dotyczy pożaru i mówię o pożarze, a pan mówi, że nie na temat* – ripostował radny Krawczyszyn. – *Remont elektryki w lokalu należącym do gminy nie był wykonywany w związku z pożarem, tylko wcześniej* – przekonywał przewodniczący Grondys.

Głos zabrał mecenas Wojciech Mrozek, który przybliżył radnym skomplikowaną sytuację prawną. Dodał, że odbyło się spotkanie z mieszkańcami tej nieruchomości, dotyczące zniesienia współwłasności, co ma uregulować sprawy na przyszłość.

Magdalena Ziółkowska

Rusza remont ul. Polnej

WIĄZÓW

W czwartek, 29 maja, odbyła się nadzwyczajna sesja Rady Miasta i Gminy Wiązów, która trwała zaledwie kilkanaście minut. Na wstępie burmistrz Jerzy Krochmalny poinformował radnych, że została przekazana promesa dla Ochotniczej Straży Pożarnej w Wiązowie na zakup ciężkiego wozu bojowego w wysokości 500 tys. zł. Szef gminy mówił także o podpisaniu umowy na remont ul. Polnej w Wiązowie. Inwestycja będzie realizowana przez firmę Euro-standard. Wykonawcy został już przekazany plac budowy, a inwestycja ma być zrealizowana do 6 miesięcy od daty podpisania umowy. Wartość inwestycji to prawie 1,7 mln zł. Jak zapowiedział burmistrz Jerzy Krochmalny, w rzeczywistości zadanie powinno być zrealizowane szybciej.

W części uchwałodawczej radni wyrazili zgodę na rozwiązanie stosunku pracy z radną Rady Miasta i Gminy Wiązów Anną Marut w związku z likwidacją Szkoły Podstawowej w Wawrzyszowie. Jak podkreślił burmistrz Jerzy Krochmalny, jest to wyłącznie kwestia formalna. Wiązowscy radni dokonali także zmian w uchwałach podjętych na ostatniej sesji, a dotyczących oddania w użyczenie na czas nieoznaczony nieruchomości gminnych. Jak zaznaczył mecenas Mateusz Pietraszewski, zmiany mają charakter wyłącznie techniczno-prawny, ponieważ Rada Miasta i Gminy Wiązów uchwałą z dnia 30 sierpnia 2018 roku określiła zasady gospodarowania nieruchomościami stanowiącymi własność gminy.

MZ

eprasa.pl eda8550aeb

PiS mobilizował mieszkańców przed wyborami

STRZELIN

W przedwyborczą środę, 28 maja, w Restauracji Strzelińskiej odbyło się spotkanie polityków Prawa i Sprawiedliwości z mieszkańcami powiatu. Do naszego miasta przyjechali europoseł Anna Zalewska, marszałek Elżbieta Witek, poseł Agnieszka Soin, poseł Paweł Hreniak oraz poseł Jacek Świat. Wydarzenie było elementem kampanii wyborczej popieranego przez PiS kandydata na prezydenta Karola Nawrockiego, a dziś prezydenta-elekta. Rozpoczęło się od odśpiewania hymnu państwowego, a następnie członkowie zespołu Granitowa Ballada wykonali kilka utworów, w tym patriotycznych. Działacze PiS-u w swoich wystąpieniach przekonywali, dlaczego w wyborach prezydenckich warto głosować na dotychczasowego prezesa Instytutu Pamięci Narodowej. Na kilka dni przed wyborami mobilizowali mieszkańców, aby zachęcali członków swoich rodzin i znajomych do głosowania na popieranego przez Prawo i Sprawiedliwość kandydata. Spotkanie prowadził Aleksander Skorupski, szef lokalnego sztabu wyborczego Karola Nawrockiego. ***MZ***

Do Strzelina przyjechały m.in. (od lewej): poseł Agnieszka Soin, europoseł Anna Zalewska i marszałek Elżbieta Witek

Podczas spotkania głos zabrała Honorata Baniel, która odczytała treść listu, otrzymanego od Karola Nawrockiego, prezesa Instytutu Pamięci Narodowej

Drogi gminne będą priorytetem?

STRZELIN

Podczas sesji absolutoryjnej burmistrz Dorota Pawnuk podsumowała działania gminy Strzelin w zakresie wsparcia finansowego, udzielanego zarządcom dróg krajowych, wojewódzkich i powiatowych. – *W ubiegłym roku na przebudowę skrzyżowania (ronda) przy Szkole Podstawowej nr 3 w Strzelinie przekazaliśmy 400 tys. zł* – podkreśliła szefowa gminy, która następnie odniosła się do planów budowy ronda na skrzyżowaniu ul. Wojska Polskiego, Staromiejskiej i Kopernika. – *Mam nadzieję, że będziemy partycypować tylko w kosztach wykonania koncepcji, a zadanie będzie zrealizowane ze środków Ministerstwa Infrastruktury, bo musimy się bardziej skupić, patrząc na wnioski mieszkańców, na drogach gminnych. Mamy bardzo dużo potrzeb w tym zakresie, a realizujemy zadania za innych zarządców* – dodała burmistrz Dorota Pawnuk.

W 2024 roku gmina Strzelin dofinansowała także przebudowę skrzyżowania ul. Wrocławskiej, Wolności i Oławskiej. Na ten cel przekazano prawie 1 mln zł. W ubiegłym roku przy udziale gminnych środków opracowano także koncepcję budowy łącznika dróg wojewódzkich nr 395 396, który stanie się zalążkiem planowanej obwodnicy miasta. – *Mamy deklarację ze strony marszałka województwa dolnośląskiego, że środki na dokumentację i na realizację tego zadania będą zabezpieczone w budżecie województwa dolnośląskiego* – podsumowała szefowa gminy.

MZ

Strzeliński ZWiK otrzymał prawie 3,5 mln zł dofinansowania

Będzie kanalizacja w Pławnej

Zakład Wodociągów i Kanalizacji w Strzelinie otrzymał dofinansowanie w wysokości niespełna 3,5 mln zł na drugi etap budowy kanalizacji sanitarnej w Pławnej. Pod koniec maja prezes Stanisław Klimaszewski podpisał umowę na to zadanie w Urzędzie Marszałkowskim.

STRZELIN

W ramach inwestycji planowana jest budowa kanalizacji oraz zakup i montaż jedenastu pomp do stacji uzdatniania wody w Dankowicach i Częszycach. O inwestycji na ostatniej sesji Rady Miejskiej Strzelina mówiła burmistrz Dorota Pawnuk. Szefowa gminy poinformowała, że 23 maja ogłoszono przetarg, który ma wyłonić wykonawcę zadania. Oferty należy składać do 11 czerwca. Burmistrz Dorota Pawnuk podkreśliła, że termin realizacji inwestycji jest bardzo krótki, a zadanie ma być zakończone do września bieżącego roku. – *Może być tak, że pan prezes ZWiK-u zwróci się do Rady Miejskiej Strzelina z prośbą o wsparcie tej inwestycji, gdyż jest to inwestycja dotąd nieplanowana w budżecie naszego ZWiK-u. Wszystko będziemy wiedzieć jednak po rozstrzygnięciu przetargu* – podkreśliła burmistrz Dorota Pawnuk.

MZ

Umowę o dofinansowanie podpisał prezes strzelińskiego ZWiK-u Stanisław Klimaszewski. Obok Natalia Gołąb, członek Zarządu Województwa Dolnośląskiego oraz wicemarszałek Wojciech Bochnak. Fot. UMWD

Budowanie mostów do przyszłości

Uczniowie Centrum Kształcenia Zawodowego i Ustawicznego w Ludowie Polskim wzięli udział w zagranicznych praktykach zawodowych. Teraz przyszedł czas na podsumowanie ich efektów.

POWIAT

W poniedziałek, 26 maja, w Centrum Kształcenia Zawodowego i Ustawicznego w Ludowie Polskim odbyła się konferencja podsumowująca realizację projektu Erasmus+. Szesnaścioro uczniów w lutym i marcu bieżącego roku odbyło 4-tygodniowe praktyki zawodowe w Corralejo na Fuerteventurze, a nauczyciele przedmiotów zawodowych (branża hotelarsko-gastronomiczna i rolnicza) realizowali tygodniowe szkolenie „job shadowing" w tym samym miejscu.

W poniedziałkowej konferencji wzięli udział przedstawiciele Starostwa Powiatowego w Strzelinie – Małgorzata Stachowiak, inspektor oświaty oraz Aleksander Ziółkowski, przewodniczący Komisji Edukacji i Ochrony Zdrowia, dyrektorzy, nauczyciele, a także pedagodzy ze szkół podstawowych i ponadpodstawowych naszego powiatu.

W trakcie konferencji uczestnicy projektu Erasmus+ otrzymali z rąk dyrektor Anny Banaś i przedstawicieli organu prowadzącego certyfikaty oraz dokumenty Europass Mobilność. Następnie, zgodnie z tytułem konferencji „Budujemy mosty z Erasmusem – możliwości międzynarodowych projektów" przestawiono uczestnikom ofertę programu Erasmus+. Zgodnie z ideą „uczenia się przez całe życie" program jest dostępny dla wszystkich grup wiekowych w różnych obszarach związanych z edukacją, kulturą, sportem, wolontariatem. Przedstawiono obecnym także korzyści płynące z realizacji międzynarodowych projektów, od czysto profesjonalnych umiejętności i budowania własnej kariery zawodowej, przez umiejętności językowe i społeczne, po rozwijanie samodzielności, empatii, tolerancji i poczucia własnej wartości. Na koniec wszyscy uczestnicy wydarzenia zostali poczęstowani typowo kanaryjskim deserem gofio, przygotowanym przez nauczycielki – uczestniczki szkolenia na Fuerteventurze.

MZ

Uczestnicy konferencji z uwagą wysłuchali podsumowania projektu Erasmus+, w którym udział wzięli uczniowie CKZiU w Ludowie Polskim

eprasa.pl eda8550aeb

I co z tym zrobimy, Polacy?

Wynik wyborów jest znany. Wygrał ten, którego poparło więcej Polaków. Czy lepszy? Niekoniecznie, bo nie dla wszystkich był kandydatem marzeń. Zresztą to samo można powiedzieć o kandydacie drugiej strony - że był gorszy, ale to też nie musi być prawda. Co zatem sprawiło, że nieidealny kandydat pokonał innego nieidealnego kandydata? Chyba większość z nas jest zgodnych, że były to emocje. Pomijając grupy twardego elektoratu jednego i drugiego obozu politycznego, którzy głosowaliby na każdego, kogo partia by wystawiła, to znaczna część miała różne rozterki. Niestety, zamiast rzeczowych argumentów, wizji przyszłości Polski, mieliśmy festiwal ataków i pokazywania, że tamten drugi jest gorszy.

Oczywiście, podawane argumenty w znacznej części były mniej lub bardziej uzasadnione. Jednak głównym motorem były tu emocje, głównie negatywne. I nie mówcie, że się mylę. Zobaczcie choćby nawet, jakie są komentarze na naszym profilu na Facebooku przy materiałach związanych z wyborami, takich jak te zacytowane obok, jest wiele: „Nie mogę uwierzyć, że aż tyle baranów jest w naszym powiecie. Masakra jakaś", „Mochery, pisiury, i co jeszcze?" albo: „Mamy to lewackie gnidy", „Wygrała Polska biało-czerwona, a nie tęczowo-niebieska".

Podobnych wpisów lub znacznie mocniejszych jest w sieci tysiące. Czy jednak rzeczywiście takiej polityki chcemy? Czy marzymy o tym, aby się żreć, bić i obrażać? Sądzę, że nie. Niestety, uważam, że wielu z nas padło ofiarą polityki nienawiści prowadzonej odgórnie, przez zainteresowanych, i to od lat. Jest to tani i dobry sposób, aby władać umysłami, które z wstrzyknięty wirusem nienawiści do drugiej strony nie są w stanie do polityki (wyborów) podchodzić w sposób spokojny. Oczywiście, nie dotyczy to wszystkich, lecz części społeczeństwa. Jednak jest to część bardzo widoczna, wpływająca swym przekazem na innych i otoczenie.

Kto zawinił?

Politycy – bo to oni decydują o tym, co i jak będzie robione. W drugiej kolejności sami obywatele, których pewna część nie chce lub nie ma czasu, aby się politycznie edukować. Włączają jedną, drugą czy trzecią propagandową telewizję i sukcesywnie, dzień pod dniu, ulegają indoktrynacji.

Dwa lata temu wielu narzekało na telewizję publiczną, że była szczujnią. Przyszła nowa władza, która zapewniała, że wprowadzi nową jakość, a w telewizji będzie tylko „czysta woda". I co? Jak to mówią niektórzy politycy czy publicyści, mamy „czysty ściek". Jak zatem ma być dobrze?

Na szczęście coraz większą rolę odgrywa internet. Niektóre kanały wręcz wyręczyły propagandowe stacje, pokazując nieznany wcześniej obraz kandydatów czy nawet szerzej - polityków. Drzwi przez lata dla niektórych opcji politycznych zamknięte stały się teraz dostępne. Ludzie zobaczyli, że może być coś innego. Moim zdaniem, wybór Karola Nawrockiego nie był wyborem świetnego kandydata. Był wyrazem sprzeciwu wobec tych, którzy ponownie Polaków oszukali, obiecując coś, czego nie spełnili. Wielu powie, że był to sprzeciw nie wobec Rafała Trzaskowskiego, a Donalda Tuska, który jest twarzą obecnej władzy.

Niestety, wirus nienawiści, szczucia i dzielenia, po obu stronach, jeszcze długo będzie zbierał w narodzie swoje żniwo. Choćby publikowane dziś przez wiele osób grafiki z podziałem, jak to głupi i niewykształceni Polacy głosowali na Nawrockiego, a mądrzy i wykształceni na Trzaskowskiego. Czy to nie wyraz pychy, arogancji i braku szacunku do drugiego człowieka? A w czym gorszy jest wieśniak od miastowego? Robotnik od profesora czy mało sprawny życiowo od biznesmena? Kto dał nam prawo dzielić na lepszych i gorszych..?

Samorządowcy też nie pomogli

Na finiszu kampanii wyborczej do akcji włączyli się także samorządowcy. Niektórzy zachęcali do głosowania i pójścia na wybory, nie wskazując na kogo. Byli też i tacy, którzy wprost wskazywali, aby głosować na jednego lub drugiego. W naszym powiecie byli tacy, którzy oficjalnie mówili, że będą głosować na Rafała Trzaskowskiego. W gronie tym była m.in. burmistrz Strzelina Dorota Pawnuk, burmistrz Wiązowa Jerzy Krochmalny (deklarował to wcześniej na spotkaniu z Trzaskowskim), czy wójt Kondratowic Tomasz Gracz. Poparcie to nie przeniosło się jednak na wybór obywateli. Wręcz przeciwnie, gdyż powiat strzeliński wyjątkowo mocno poparł Karola Nawrockiego. Mocniej niż większość powiatów Dolnego Śląska.

Poparcie samorządowców dla Rafała Trzaskowskiego może wynikać jeszcze z innego, bardzo prozaicznego powodu. Otóż od pewnego czasu pojawiają się wypowiedzi parlamentarzystów Koalicji Obywatelskiej o możliwości zniesienia dwukadencyjności dla wójtów, burmistrzów i prezydentów miast. Z tego punktu widzenia poparcie dla KO, jak i kandydata tej formacji, wydaje się czymś naturalnym, bo większość samorządowców wolałaby nie kończyć sprawowania funkcji na dwóch kadencjach. Pytanie, czy ograniczenie władzy do dwóch kadencji jest lepsze od pełnienia jej przez kilka dekad. Odpowiedź na to pozostawiam Czytelnikom.

Jaki będzie?

Jak z urzędem prezydenta Polski poradzi sobie Karol Nawrocki? To dopiero się okaże. Jest to postać nowa i nie znamy go w podobnych rolach. Pozostaje życzyć mu, jak i kolejnym prezydentom Polski, aby pozostawili po sobie dużo dobrego, aby kończąc kadencję, mieli więcej zwolenników niż w chwili wyboru. Ja osobiście nieustannie trzymam kciuki za Polskę i Polaków i wierzę, że kiedyś (może jutro, a może za kilka lat) będzie lepiej.

Andrzej Kaczmarek

Wykroczenie, zemsta czy odreagowanie?

STRZELIN

Po ogłoszeniu wyników wyborów, w poniedziałek rano, dało się w kilku miejscach Strzelina zauważyć zniszczone banery wyborcze kandydata na prezydenta z ramienia Koalicji Obywatelskiej, Rafała Trzaskowskiego. Jak wiadomo, materiałów wyborczych nie wolno niszczyć, ponieważ jest to karalne. Dotyczy to okresu trwania kampanii. Zniszczone banery widzieliśmy m.in. na barierce mostu na ul. Wojska Polskiego.

Skandaliczne zachowanie nieznanych sprawców. Nie tak powinien wyglądać sposób na wyrażanie sprzeciwu

Dlaczego ktoś to zrobił? Czy był to upust nagromadzonych (złych) emocji czy miało to inną motywację? Nie wiemy. Jednak uważamy, że powinniśmy zawsze zachowywać się w sposób, który daje przykład innym. Niszczenie banerów nic już nie zmieni.

Teraz niech po kampanii posprzątają ci, którzy ją prowadzili, abyśmy nie musieli patrzeć na pozostałości wyborczej batalii przez kolejne miesiące.

AK

PROMOCJA WIOSENNA
TANIEJ NIE BĘDZIE

TANI, DOBRY WĘGIEL NA SKŁADZIE
ZANIM KUPISZ W SKLEPIE PGG,
ZADZWOŃ DO NAS!
JELCZ-LASKOWICE, ul. Wrocławska 10
Teren POLMOZBYTU (za stacją Lotos)
Tel. 607-566-802 • Tel. 607-566-803

- ORZECH SILESIA (polski) 30-50 mm, 30Mj/kg - 990 zł/t
- WĘGIEL KOSTKA 27 Mj/kg - 1290 zł/t max. 3% popiołu
- WĘGIEL ORZECH 27 Mj/kg - 1240 zł/t max. 3% popiołu
- GROSZEK 5-25 mm, 27 Mj/kg - 1240 zł/t max. 3% popiołu
- GROSZEK 5-25 mm, 25 Mj/kg - 1140 zł/t
- GROSZEK 5-25 mm, 23 Mj/kg - 1040 zł/t
- GROSZKI i ORZECHY WORKOWANE + 150 zł/t
- KOKS ORZECH 28 Mj/kg - 1540 zł/t
- PELLET PRZEMYSŁOWY - 1000 zł/t (worki 25 kg)
- PELLET OLCZYK A1 - 1300 zł/t (worek 15 kg - 19,50 zł)
- DREWNO OPAŁOWE POCIĘTE W KLOCKI BRZOZA, OLCHA, SOSNA - 250 zł m3

SPRZEDAŻ RATALNA, TRANSPORT GRATIS DO 15 KM OD 1 TONY

Wszystko odbędzie się już w najbliższą sobotę

7 czerwca pod znakiem krwi, motocykli i zabawy dla dzieci

KONDRATOWICE

W sobotę, 7 czerwca, Kondratowice zamienią się w centrum charytatywno-rozrywkowe. Tego dnia na parkingu przy Gminnym Ośrodku Kultury odbędzie się Motocyklowa Zbiórka Krwi połączona z paradą motocykli, a po południu – barwny Gminny Dzień Dziecka z atrakcjami dla najmłodszych i całych rodzin.

Motocykliści oddają krew

Dzień rozpocznie się o godz. 9:30 rejestracją krwiodawców. Od 10:00 do 13:00 potrwa zbiórka krwi w mobilnym punkcie poboru. O godz. 12:00 wyruszy parada motocykli, która potrwa godzinę. Uczestnikom akcji organizatorzy zapewniają ciepły posiłek – tradycyjną wojskową grochówkę.

Nie zabraknie też wydarzeń towarzyszących: zaplanowano wystawę zabytkowych pojazdów oraz charytatywny kiermasz ciast.

Kolorowy finał dla dzieci

Po części motocyklowej, w godzinach od 14 do 18, odbędzie się Gminny Dzień Dziecka, który będzie obfitował w następujące atrakcje: magiczny festiwal kolorów, piana party, spotkanie z królewskimi alpakami, strefa animacji z magią wrażeń, dmuchane zamki, malowanie twarzy, tatuaże, warkoczyki, strefa gastronomiczna z goframi, watą cukrową i popcornem.

Organizatorami wydarzenia są wójt gminy Kondratowice Tomasz Gracz oraz Gminny Ośrodek Kultury. Wstęp na wszystkie wydarzenia jest wolny.

AK

eprasa.pl eda8550aeb

Miliony na gminną inwestycję

Gmina Kondratowice otrzymała ponad 4 mln zł na modernizację i budowę sieci wodociągowej w kilku miejscowościach. Kiedy inwestycja zostanie zrealizowana?

KONDRATOWICE

Podczas ostatniej sesji Rady Gminy Kondratowice wójt Tomasz Gracz mówił o pozyskanym dofinansowaniu (ponad 4,2 mln zł) na modernizację i budowę sieci wodociągowej w Kowalskich, Żelowicach, Stachowie, Prusach, Edwardowie oraz Błotnicy. Zadanie będzie realizowane w ramach Programu Rozwoju Obszarów Wiejskich na lata 2014 – 2020. Dofinansowanie wynosi 100% wartości inwestycji. Szef gminy podziękował pracownikom, odpowiedzialnym za przygotowanie wniosku. Jak podkreślił, dzięki realizacji zadania powstanie zbiorcza sieć zaopatrzenia w wodę o długości ponad 2 km. Wykonanych zostanie także 76 przyłączy do posesji prywatnych. Inwestycja ma być rozliczona do 30 września bieżącego roku. Wójt Tomasz Gracz dodał, że został już ogłoszony przetarg, który ma wyłonić wykonawcę. Otwarcie ofert nastąpi 13 czerwca.

Wójt Tomasz Gracz poinformował także radnych, że 30 kwietnia został ogłoszony kolejny przetarg na okres dwóch lat na odbiór i zagospodarowanie odpadów komunalnych. Otwarcie ofert zaplanowano na 10 czerwca. Jeśli uda się wyłonić wykonawcę, umowa będzie obowiązywała od 1 lipca bieżącego roku do 30 czerwca 2027 roku. Szef gminy dodał, że w Urzędzie Marszałkowskim Województwa Dolnośląskiego trwa weryfikacja wniosku o dofinansowanie termomodernizacji urzędu gminy oraz remizy strażackiej w Kondratowicach. Całkowita wartość inwestycji to nieco ponad 1 mln zł. Wójt Tomasz Gracz zdał także relację ze spotkań i wydarzeń, w których wziął udział.

Głos w sprawach różnych zabrała radna Teresa Białkowska, która chciała wiedzieć, czego dotyczyło spotkanie wójta Tomasza Gracza z przedstawicielami Dolnośląskiej Biblioteki Publicznej we Wrocławiu. – *Wydawało mi się, że sprawa biblioteki w Zarzycy już jest zamknięta, a tu słyszę, że odbył pan spotkanie z osobą z wojewódzkiej biblioteki* – mówiła radna Białkowska. Wójt Tomsz Gracz wyjaśnił, że przedstawiciele wrocławskiej biblioteki poprosili o spotkanie. Po raz kolejny wizytowali filię w Zarzycy i podtrzymali swoje stanowisko. – *Sporządzili notatkę w tym zakresie i rekomendują włączenie filii w Zarzycy do budynku biblioteki głównej w Prusach* – podkreślił szef gminy. Głos zabrał także radny Marcin Szczurowski. O tym, jakie zagadnienia poruszył, napiszemy w kolejnym wydaniu Słowa Regionu.

Magdalena Ziółkowska

Będzie szybki internet

Ta informacja z całą pewnością ucieszy mieszkańców powiatu strzelińskiego. Spółka Dolnet pozyskała gigantyczne unijne dofinansowanie i przystępuje do budowy sieci światłowodowej w 74 miejscowościach na terenie wszystkich pięciu gmin. Kiedy planowane jest zakończenie inwestycji?

POWIAT

Spółka Dolnet Group ze Świdnicy rozpoczęła realizację projektu budowy sieci światłowodowej na terenie powiatu strzelińskiego. Inwestycja, o łącznej wartości ponad 10 mln zł, jest współfinansowana ze środków Unii Europejskiej w ramach Krajowego Planu Odbudowy i Zwiększania Odporności (KPO). Wartość dofinansowania to dokładnie 8 754 007,50 zł. Prawie 3 tys. gospodarstw w 74 miejscowościach zostało objętych inwestycją na terenie pięciu gmin powiatu strzelińskiego. Planowany termin zakończenia prac związanych z budową sieci światłowodowej to sierpień 2026 roku.

Jak informuje Dariusz Tekiela z firmy Dolnet, budowa sieci realizowana jest w dwóch podstawowych technologiach, tj. napowietrznej – poprzez podwieszanie kabla światłowodowego na istniejących słupach energetycznych lub telekomunikacyjnych oraz ziemnej – z wykorzystaniem kanalizacji teletechnicznej lub, jeśli jej brak, poprzez wykonanie nowej mikrokanalizacji i przepustów.

Wybór technologii zależy od dostępnej infrastruktury technicznej i uwarunkowań terenowych. Tam, gdzie to możliwe, wykorzystywane są istniejące elementy, aby ograniczyć prace ziemne, skrócić czas realizacji i zminimalizować uciążliwość dla mieszkańców. W trakcie realizacji inwestycji może się zdarzyć, że przedstawiciele wykonawcy skontaktują się z właścicielami nieruchomości z prośbą o wyrażenie zgody na przeprowadzenie odcinka sieci przez teren prywatny – pod ziemią lub w formie podwieszenia na słupach zlokalizowanych na działce. Co istotne, taka zgoda jest kluczowa dla możliwości podłączenia jak największej liczby gospodarstw domowych i instytucji publicznych. Poniżej publikujemy listę miejscowości objętych inwestycją:

Gmina Strzelin: Strzelin, Biały Kościół, Biedrzychów, Bierzyn, Brożec, Częszyce, Dębniki, Gębczyce, Gębice, Gesiniec, Głęboka, Gościęcice, Kazanów, Kuropatnik, Mikoszów, Nowolesie, Pęcz, Pławna, Strzegów, Szczawin, Szczodrowice, Trześnia, Warkocz. **Gmina Borów:** Borek Strzeliński, Jelenin, Kojęcin, Zielenice. **Gmina Kondratowice:** Czerwieniec, Grzegorzów, Komorowice, Lipowa, Podgaj, Sadowice, Strachów, Zarzyca. **Gmina Przeworno:** Przeworno, Cieplice, Dobroszów, Głowaczów, Jagielnica, Jagielno, Jegłowa, Kaczowice, Karnków, Konary, Królewiec, Krynka, Krzywina, Miłocice, Pogroda, Romanów, Rożnów, Samborowice, Samborowiczki, Sarby, Stanica, Strużyna, Wieliszów. **Gmina Wiązów:** Wiązów, Częstocice, Gułów, Janowo, Jędrzychowice, Jutrzyna, Kalinowa, Kowalów, Kucharzowice, Kurów, Ośno, Stary Wiązów, Wawrzęcice, Witowice, Wyszonowice, Zborowice.

MZ

eprasa.pl eda8550aeb

Lato to idealny czas na lifting... bez skalpela! Poznaj moc HIFU

Latem wiele kobiet rezygnuje z zabiegów estetycznych, obawiając się słońca, przebarwień i okresu rekonwalescencji. Na szczęście są nowoczesne technologie, które pozwalają zadbać o ciało bezpiecznie – nawet w upalne dni. Jednym z najskuteczniejszych rozwiązań jest HIFU, czyli lifting ultradźwiękowy.

STRZELIN

To zabieg, który działa głęboko w skórze, stymulując ją do produkcji kolagenu i elastyny. Efekt? Widoczne napięcie, ujędrnienie i lifting, bez naruszania naskórka. Skóra staje się gładka, sprężysta, a Ty wyglądasz młodziej – bez bólu, bez blizn i bez wyłączenia z życia.

W Studio Figura Strzelin wykonujemy zabieg na najbardziej newralgiczne partie ciała, które latem szczególnie eksponujemy:

– luźny brzuch po ciąży lub odchudzaniu,

– tzw. „pelikany", czyli opadające ramiona,

– wewnętrzną stronę ud,

– wiotką skórę nad kolanami.

To ostatni przystanek przed chirurgią plastyczną – zabieg polecany kobietom, które chcą efektów, ale bez ingerencji skalpela. Co najważniejsze: HIFU można wykonywać latem, bo nie powoduje podrażnień i nie wymaga unikania słońca.

Jeśli chcesz przygotować swoje ciało na lato, ale nie masz czasu na długie serie zabiegów i rekonwalescencję – umów się na konsultację. W Studio Figura Strzelin dobierzemy parametry zabiegu do Twojej skóry i potrzeb.

Twoje ciało zasługuje na lifting. Lato to najlepszy moment, aby go sobie podarować.

Uwaga, promocja!

Możesz przetestować zabiegi w Studio Figura Strzelin z 30% rabatem! Co zrobić, aby go uzyskać? Przyjdź z aktualnym egzemplarzem „Słowa Regionu" do Studia Figura w Strzelinie przy ul. Fabrycznej 25 (za sklepem Netto). Zapisz się na swoją wizytę na hasło: SŁOWO i uzyskaj 30% rabatu. **Promocja obowiązuje tylko dla pierwszych trzech osób i trwa do końca czerwca 2025 r.**

Monika Maciejewska-Zawada, specjalistka ds. modelowania sylwetki

Monika Maciejewska-Zawada, specjalistka ds. modelowania sylwetki

„Słoneczny Koń" w Przewornie – spektakl dla całej rodziny

We wtorkowe popołudnie Gminny Ośrodek Kultury w Przewornie zamienił się w przestrzeń pełną magii, światła i emocji. Punktualnie o godzinie 17:00 na scenie wystawiono spektakl „Słoneczny Koń". To wyjątkowa propozycja Teatru Stajnia Metamorficzna, przygotowana z myślą o rodzinach z dziećmi. Wydarzenie, na które wstęp był bezpłatny, przyciągnęło grono mieszkańców.

PRZEWORNO

Przedstawienie opowiadało historię chłopca, który wyrusza w podróż, aby odnaleźć zagubione światło i przywrócić słońce światu pogrążonemu w mroku. Baśniowa fabuła, pełna przygód, symboliki i emocji, poruszyła zarówno najmłodszych, jak i dorosłych widzów. Granica między snem a rzeczywistością zacierała się w rytmie opowieści, tworząc niezwykle intensywne i poetyckie doświadczenie teatralne.

Spektakl zrealizowano w technice teatru cieni, wzbogaconej o misternie wykonane lalki. Ich ruch, wyrazistość i subtelność dodawały przedstawieniu głębi i wyjątkowego klimatu. Reżyserem, scenarzystą, scenografem i twórcą lalek był Jacek Wilantewicz, któremu na scenie towarzyszyła Tamara Yelchaninova – asystentka reżysera i współtwórczyni spektaklu. Ich wspólna praca zaowocowała spójnym i artystycznie dojrzałym widowiskiem.

Reżyserem, scenarzystą, scenografem i twórcą lalek był Jacek Wilantewicz, któremu na scenie towarzyszyła Tamara Yelchaninova. Fot. Starostwo Powiatowe w Strzelinie

„Słoneczny Koń" powstał w ramach projektu „Teatralne bieguny", realizowanego przez Fundację Studio 27, przy wsparciu finansowym powiatu strzelińskiego.

WOC

eprasa.pl eda8550aeb

6 - 12 czerwca 2025

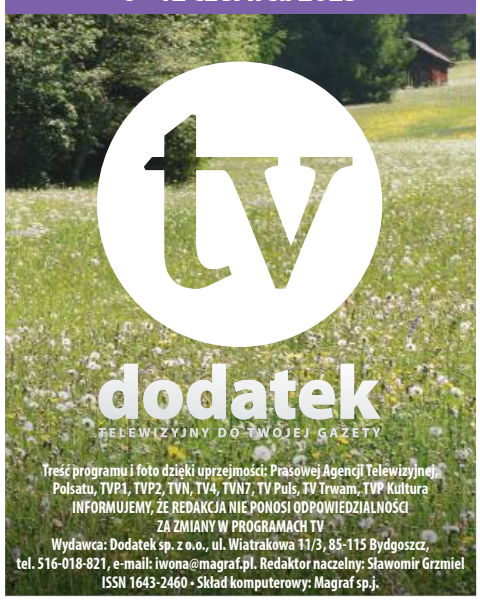

Treść programu i foto dzięki uprzejmości: Prasowej Agencji Telewizyjnej, Polsatu, TVP1, TVP2, TVN, TV4, TVN7, TV Puls, TV Trwam, TVP Kultura
INFORMUJEMY, ŻE REDAKCJA NIE PONOSI ODPOWIEDZIALNOŚCI ZA ZMIANY W PROGRAMACH TV
Wydawca: Dodatek sp. z o.o., ul. Wiatrakowa 11/3, 85-115 Bydgoszcz, tel. 516-018-821, e-mail: iwona@magraf.pl. Redaktor naczelny: Sławomir Grzmiel
ISSN 1643-2460 • Skład komputerowy: Magraf sp.j.

Piątek

00:00 TV PULS

Pitbull. Nowe Porządki

Akcja, Polska, 2016

Dariusz „Majami" Wolkowski jest policjantem z mokotowskiej komendy. Kiedy zaczyna rozpracowywać grupę gangsterów, jego droga przecina się z bohaterami dawnego Pitbulla - Gebelsem, Igorem i Barszczykiem. Okazuje się, że sekcja zabójstw z Pałacu Mostowskich rozpracowuję Grupę Mokotowską do tematu „Gangu obcinaczy palców", odpowiedzialnego za serię porwań i zabójstw. Policjanci z obydwu komend zaczynają rozumieć, że mają do czynienia z najsilniejszą organizacją przestępczą w Polsce i jeśli chcą ją rozbić, muszą ze sobą współpracować.

Sobota

00:15 POLSAT

Baby Driver

Sensacyjny, Wielka Brytania, USA, 2017

Baby to utalentowany młody kierowca, który zarabia na życie udziałem w napadach. Przez życie prowadzi go muzyka. To ona pomaga mu być najlepszym w tym biznesie. Gdy poznaje dziewczynę ze swych marzeń, postanawia porzucić przestępczy proceder i żyć normalnie. Jednak mafijny boss zmusza go do udziału w skoku, w którym Baby może stracić wszystko, co dla niego najważniejsze - miłość, wolność i... życie.

Niedziela

18:00 TV PULS

Sześć dni, siedem nocy

Komedia, USA, 1998

Quinn Harris zarabia na życie jako pilot niewielkiej awionetki na jednej z wysp Pacyfiku, mimo że bardzo nie lubi turystów. Robin Monroe jest wydawcą słynnego magazynu dla pań. Razem ze swoim chłopakiem wybiera się na wymarzone wakacje na egzotyczną wyspę. Podczas urlopu Robin zostaje niespodziewanie wezwana na jeden dzień do pracy. Nie ma już biletów na samolot, dlatego decyduje się na wynajęcie maszyny należącej do Quinna. Po starcie rozpętuje się ogromna burza i samolot rozbija się na bezludnej wyspie...

Poniedziałek

22:10 TVN

Incepcja

Thriller, SF, USA, Wlk. Bryt., 2010

Dom Cobb jest zdolnym złodziejem, najlepszym w niebezpiecznej dziedzinie ekstrakcji, czyli wykradania cennych sekretów z głębokiej podświadomości podczas fazy marzeń sennych, kiedy umysł jest najbardziej wrażliwy. Rzadkie umiejętności Cobba uczyniły go pożądanym graczem w nowym zdradzieckim świecie korporacyjnego szpiegostwa, ale również międzynarodowym zbiegiem i kosztują go wszystko co kiedykolwiek kochał. Teraz Cobb dostaje szansę odkupienia. Jedno ostatnie zadanie może przywrócić mu jego dawne życie, ale tylko jeśli uda mu się dokonać niemożliwego - incepcji.

Wtorek

20:00 TVP KULTURA

Dudek

Teatr Telewizji, 1964

Jeśli dwie postaci sceniczne nie powinny się spotkać, to autor natychmiast powinien takie spotkanie zaaranżować, twierdził klasyk gatunku, Georges Feydeau (1862-1921). Jego farsa „Dudek" jest koronnym dowodem słuszności tych słów. Feydeau, obok Labiche'a najpopularniejszy i najpłodniejszy twórca repertuaru paryskich teatrów bulwarowych, nader zręcznie posługiwał się kalamburami, dowcipem słownym i sytuacyjnym, nieustającym qui pro quo. Kilkoma zdecydowanymi kreskami szkicował wyraziste postaci, tworzył sytuacje zawiłe i absurdalne, za to nieodparcie komiczne.

Środa

22:00 TVN

Sala samobójców. Hejter

Thriller, Polska, 2020

Tomek, student prawa Uniwersytetu Warszawskiego, zostaje przyłapany na plagiacie i wydalony z uczelni. Postanawia jednak ukrywać ten fakt przed światem i nadal pobiera pomoc finansową od państwa Krasuckich - rodziców Gabi, przyjaciółki z czasów dzieciństwa. Kiedy oszustwo wychodzi na jaw, skompromitowany chłopak traci zaufanie i życzliwość swoich dobroczyńców. Przepełniony gniewem i żalem, oddzielony od Gabi, w której skrycie podkochuje się od lat, Tomek planuje zemstę na Krasuckich. Szansa pojawia się, kiedy otrzymuje pracę w agencji reklamowej.

Czwartek

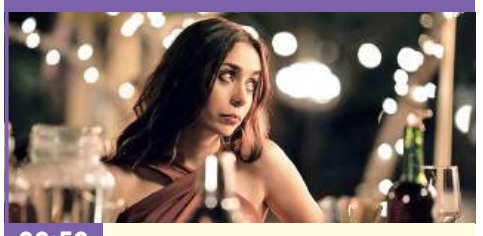

00:50 TV PULS

Palm Springs

Komedia, USA, Hongkong, 2020

Nyles (Andy Samberg) i Sarah (Christin Milioti) poznają się na weselu w Palm Springs. Nieoczekiwany splot wydarzeń sprawia, że zostają uwięzieni w pętli czasowej. Przeżywając w kółko ten sam dzień, para odkrywa, że może realizować swoje najbardziej szalone pomysły bez jakichkolwiek konsekwencji. Nyles i Sarah zmieniają z początku nudne wesele w serię zwariowanych wydarzeń, a między bohaterami zaczyna rodzić się uczucie...

PIĄTEK • 6 czerwca

TVP 1

05:10 Akacjowa 38 - serial
05:55 Info Poranek
07:00 Transmisja Mszy Świętej
07:30 Agape Blisko Ciebie - magazyn
08:00 Królowa Bona - serial, 1980
09:00 Ranczo - serial obycz.
09:55 Komisarz Alex - serial krym.
10:45 Ojciec Mateusz - serial
11:35 Okrasa łamie przepisy - magazyn kulinarny
12:10 Agrobiznes
12:25 Agropogoda - magazyn
12:35 Magazyn Rolniczy
12:50 Karpaty - królestwo niedźwiedzia - dok., Wlk. Bryt., 2024
14:00 Wichrowe wzgórze - serial obycz., Turcja, 2024
14:55 Jaka to melodia? - teleturniej muzyczny
15:35 Gra słów. Krzyżówka - teleturniej
16:05 Dziedzictwo - serial, Turcja

17:00 Teleexpress
17:15 Pogoda
17:20 Jaka to melodia? - teleturniej muzyczny
17:55 Klan - telenowela TVP
18:25 Reporterzy - magazyn
18:45 Akacjowa 38 - serial kostiumowy, 2017
19:30 Program inform. 19.30
19:55 Pytanie dnia
20:10 Sport
20:15 Pogoda
20:25 Piłka nożna Polska-Mołdawia - mecz towarzyski
23:15 Sami swoi - kom., Polska, 1967
00:50 Erynie - Kokytos - serial krym., Polska, 2021
01:50 Dziewczęta z Nowolipek - dram., Polska, 1985
03:20 Sprawa dla reportera

TVP 2

04:25 Na dobre i na złe - serial obyczajowy
05:15 M jak miłość - serial, 2024
06:05 Program
06:20 Anna Dymna - spotkajmy się - rozmowa
06:55 Dla niesłyszących - Barwy szczęścia - serial obycz., 2025
07:30 Pytanie na śniadanie
11:15 Operacja Zdrowie - magazyn medyczny
11:50 Tańcząca ze światem - Malta - magazyn
12:30 Koło fortuny - teleturniej
13:15 Miłość i nadzieja - serial obycz., Turcja, 2022
14:05 Va Banque - teleturniej
14:35 Na sygnale - serial fabularyzowany
15:05 La Promesa - pałac tajemnic - serial, Hiszp., 2023
16:00 Koło fortuny - teleturniej

16:35 Familiada - teleturniej
17:20 Miłość i nadzieja - serial obycz., Turcja, 2022
18:15 Va Banque - teleturniej
18:50 Jeden z dziesięciu - telet.
19:25 Barwy szczęścia - serial obycz., 2025
20:05 Postaw na milion - telet.
21:00 Nosowska, Król na dobry wieczór - widowisko muzyczne
22:05 To jest grane - magazyn muzyczny
22:40 Dziewczyna warta grzechu - kom., USA, 2014
00:25 Morderstwa w Kanionie Verdon - krym., Franc., 2023
02:15 Porzucony - serial, Wlk. Bryt., 2016
03:15 Sanditon - serial, Wlk. Bryt., 2022
04:15 Rodzinka.pl - serial kom.

TVN

05:40 Uwaga! - program interw.
05:55 Ukryta prawda - program obyczajowy
06:50 Kuchenne rewolucje - Konrad jest jednocześnie właścicielem, szefem kuchni, zaopatrzeniowcem, kelnerem, a jeśli trzeba to i sprzątaczem restauracji „W podwórku" w Cegłowie. Magda Gessler zaprasza...
07:45 Dzień Dobry TVN - magazyn poranny
11:30 Kuchenne rewolucje - program kulinarno-rozrywkowy
12:35 Ukryta prawda - program obyczajowy
15:45 Kuchenne rewolucje - program kulinarno-rozrywkowy
16:55 Detektywi - program kryminalny
19:00 Fakty
19:30 Sport
19:35 Raport Roland Garros

19:40 Pogoda
19:45 Uwaga! - program interw.
20:00 Harry Potter i insygnia śmierci Część II - przyg., USA, Wlk. Bryt., 2011. Film opowiada o ostatecznym starciu nastoletniego czarodzieja Harry'ego Pottera z jego odwiecznym wrogiem Voldemortem...
22:55 Refugium - horror, USA, Bułg., 2023
00:35 Kuba Wojewódzki - talk-show
01:50 Yellowstone 2 - miniserial, USA
02:50 Szpital - prog. obyczajowy
03:50 Uwaga! - program interw.
04:10 Kto was tak urządził - program poradnikowy
05:10 Jak to jest zrobione - serial popularnonaukowy,

POLSAT

06:00 Nowy dzień z Polsat News
08:30 Malanowski i Partnerzy - Młoda prostytutka, Joanna Dutkiewicz, została zgwałcona. Z racji wykonywanego zawodu jej sprawa nie została potraktowana na policji poważnie. Kobieta chce jednak walczyć o swoją godność i ukaranie gwałciciela.
09:30 Sekrety rodziny - program obyczajowy
10:30 Trudne sprawy - program obyczajowy
11:30 Gliniarze - serial paradokumentalny
14:35 Dlaczego ja? - serial paradokumentalny
15:50 Wydarzenia - program informacyjny
16:15 Pogoda
16:20 Interwencja - magazyn reporterów
16:30 Na ratunek 112 - serial obyczajowy

17:00 Gliniarze - serial paradokumentalny
18:00 Pierwsza miłość - serial
18:50 Wydarzenia - program informacyjny
19:15 Lepsza Polska - program publicystyczny Doroty Gawryluk
19:30 Sport; Pogoda
19:55 Gwiezdne wojny: Przebudzenie Mocy - przygod., SF, USA, 2015
23:00 Bloodshot - sens., USA, 2019. Żołnierz Ray Garrison zginął podczas akcji. Został przywrócony do życia przez korporację RST jako super-człowiek, tytułowy Bloodshot.
01:15 Ono, Jeno - sens., USA, 2022
04:45 Disco Gramy
05:25 Telezakupy TV Okazje

TVP Kultura

06:05 Afisz kulturalny ekstra
06:15 Muzyczne poranki
06:55 Tamte lata, tamte dni - Joanna Szczepkowska - magazyn
07:35 Najdalsze zakątki dawnej Polski - dok., Polska, 2016
08:20 Wstęp Wolny - felieton
08:40 Muzyka w sieci - magazyn muzyczny
09:05 Syzyfowe prace - obycz., Polska, 2000
11:00 Ród Gąsieniców - serial, 1979
12:15 Peter O'Toole - droga do mistrzostwa - dok., Irlandia, 2021
14:25 Jak to się mówi, czyli Kasia u Bralczyka - magazyn
15:05 Koyaanisqatsi - dok., USA, 1982
16:40 Pięć bajek o miłości, KORA - film muzyczny
17:20 Maanam i goście - koncert, 2000

18:25 Portrety - Przemysław Śliwa - reportaż
18:50 Wielcy mistrzowie malarstwa - Gauguin - serial dokumentalny, Franc., 2015
20:00 Gdyby ulica Beale umiała mówić - fab., USA, 2018
22:15 Tygodnik Kulturalny
23:10 Ostatni brzeg - dramat, USA, 1959
01:40 Noc krótkich filmów - Przed Madrytem - film krótkometr.
02:15 Kino nocne - Legiony - dram. historyczny, 2019
04:45 Jak to się mówi, czyli Kasia u Bralczyka - magazyn
05:25 Muzyka w sieci - magazyn muzyczny

TV Puls

06:00 Policjanci z Miami - serial kryminalny
08:00 Kobra - oddział specjalny - Komisarze Gerkham i Renner biorą udział w pościgu porywacza. Wkrótce dochodzi do niebezpiecznego wypadku, w którym ranny zostaje Semir. Mężczyzna zapada w śpiączkę.
10:00 Rekrut - serial krym., USA, 2018
10:55 Maria z przedmieścia - serial obyczajowy
12:55 Rekrut - serial krym., USA, 2018
13:50 Lombard. Życie pod zastaw - W lombardzie pojawia się starsze małżeństwo, które chce zastawić przedwojenną maszynę dziewiarską. Twierdzą, że to pozostałość z fabryki, przy której mieszkają.

15:50 Ranczo - serial kom., Polska
18:00 Lombard. Życie pod zastaw - paradokument fabularny
20:00 Kickboxer - akcja, USA, 1989. Eric Sloane to mistrz świata w kickboxingu. Mężczyzna wybiera się do Tajlandii, aby stoczyć walkę z Tong Po, najlepszym zawodnikiem w kraju.
22:00 Transporter 3 - akcja, Franc., 2008
00:00 Pitbull. Nowe Porządki - akcja, Polska, 2016 ●
02:35 Lombard. Życie pod zastaw - paradokument fabularny
03:35 Menu na miarę - program kulinarny
04:55 Dyżur - serial medyczny

TVN 7

04:50 Ten moment - program obyczajowy
05:25 Szkoła - Gimnazjalista Patryk Głowiński jest znanym w szkole youtuberem. Zamieszcza w Internecie krótkie filmiki, jednak jego strona nie podoba się dyrekcji szkoły...
08:15 Ukryta prawda - program obyczajowy
11:25 W-11 Wydział Śledczy - We własnym domu zostaje zamordowany mężczyzna, dyrektor szkoły. Na miejscu zdarzenia widziano jego uczennicę, ta jednak zaprzecza zarzutom...
12:55 Detektywi - program kryminalny
13:55 Szkoła - program obyczajowy
14:55 Sędzia Anna Maria Wesołowska - serial sądowy

16:55 Szpital - program obycz.
17:55 Zagadki losu - program obyczajowy
19:00 Ukryta prawda - program obyczajowy
20:00 After - obycz., USA, 2019
22:20 Stowarzyszenie wędrujących dżinsów - kom., USA, 2005. Cztery przyjaciółki mają po raz pierwszy w życiu spędzić wakacje osobno. Przed wyjazdem dziewczyny kupują w lumpeksie spodnie, które dziwnym trafem pasują na nie wszystkie...
00:45 Pakt 2 - miniserial, Polska
01:55 Smętarz dla zwierzaków - horror, USA, Kan., 2019
04:00 Usterka - program poradnikowy

TV 4

06:00 Łowcy skarbów. Kto da więcej **07:55** Bogaty Dom - Biedny Dom - program paradok. **08:55** Dlaczego ja? - serial paradokumentalny **10:55** Na Ratunek 112 - serial obyczajowy **11:25** Na ratunek 112 - serial obyczajowy **11:55** Policjantki i Policjanci - serial paradok. **13:55** Trudne sprawy - program obyczajowy **17:00** Policjantki i Policjanci - serial paradok. **18:00** Łowcy skarbów. Kto da więcej **19:00** Policjantki i Policjanci - serial paradok. **20:00** Gwiazdy Kabaretu
22:00 Szósty zmysł - sens., USA, 1999 **00:20** Hardkorowy lombard **01:50** STOP Drogówka - serial policyjny **02:55** Śmierć na 1000 sposobów **03:25** Lubię disco! **04:25** Top 10 - Lista Przebojów **05:30** Telezakupy TV Okazje

TV Trwam

09:45 Jestem mamą **10:00** Inf. dnia **10:15** Miłość większa niż strach **11:25** Głos Polski **11:35** Natura et Homo **12:00** Regina Coeli **12:03** Inf. dnia **12:20** Tryptyk Deo et Patriae **13:00** Opiekuńcze skrzydła - Hospicjum św. Anny w Lubartowie **13:30** Msza św. **14:30** Drzwi do Iasu **14:55** Słowo życia **15:00** Modlitwa do Bożego Miłosierdzia **15:20** Mocni w Wierze **15:50** Ma się rozumieć **16:00** Inf. dnia **16:10** Natura Obiektywnie **16:35** Polski Chleb **16:40** Prosto o gosp. **17:00** Ingres bp. Arkadiusza Okroja do katedry pw. Św. Janów **19:00** Warto zauważyć... **19:30** Brat Franciszek **20:00** Inf. dnia **20:20** Różaniec **20:50** Myśląc Ojczyzna **21:00** Apel Jasnog. **21:20** Inf. dnia **21:40** Polski Punkt Widzenia **22:00** Bawer - Moja Walka **23:10** Przegląd Tyg. „Niedziela" **23:15** Kurier Pana Boga **23:30** Regał

eprasa.pl eda8550aeb

SOBOTA • 7 czerwca

TVP 1

04:35 Panna Nikt - dram., Polska, 1996
06:20 Balans bieli - magazyn
07:00 Transmisja Mszy Świętej
07:40 Rok w ogrodzie
08:05 Rok w ogrodzie Extra - magazyn
08:20 Pełnosprawni - magazyn dla niepełnosprawnych
08:50 Ranczo - serial obycz., Polska, 2016
09:50 Komisarz Alex - serial krym.
10:45 Ojciec Mateusz - serial
12:35 Gwiazdy w południe - Najgorszy rewolwerowiec Dzikiego Zachodu - kom., USA, 1968
14:25 Okrasa łamie przepisy - magazyn kulinarny
15:00 W 80 dni dookoła świata - serial przyg., Franc., Włochy, Niemcy, 2021

16:05 Dziedzictwo - serial, Turcja
17:00 Teleexpress
17:20 Pogoda
17:35 Ojciec Mateusz - serial
18:40 Jaka to melodia? - teleturniej muzyczny
19:30 Program inform. 19.30
19:55 Pytanie dnia
20:05 Sport
20:15 Pogoda
20:20 Profilerka - serial krym., Polska, 2024
21:20 Hit na sobotę - Gorąca linia - fab., USA, 2022
23:15 Nocny patrol - fab., USA, 2019
01:15 Elsa i Fred - kom., USA, 2014
03:00 Pograbek - obycz., Polska, 1992
04:25 Jaka to melodia? - teleturniej muzyczny

TVP 2

04:55 Dla niesłyszących - Barwy szczęścia - serial obyczajowy, Polska, 2025
06:35 Dla niesłyszących - M jak miłość - serial obyczajowy, Polska, 2025
07:30 Pytanie na śniadanie - w tym: Serwis Info i Pogoda Flesz - magazyn poranny
11:10 Górna półka smaku - cykl kulinarno-detektywistyczny
11:50 Nasz dom w górach - serial obycz., Niemcy, 2020
12:45 Festiwal Zaczarowanej Piosenki - Półfinał, 2025 - reportaż
13:25 Rosół polski - magazyn kulinarny
14:00 Familiada - teleturniej
14:35 Koło fortuny - teleturniej

15:15 Szansa na sukces. Opole 2025 - widowisko muzyczne
16:20 Na dobre i na złe - serial
17:20 Postaw na milion - teleturniej
18:15 Va Banque - teleturniej
18:45 no... wiadomo - program publicystyczny
19:15 Słowo na niedzielę
19:25 Rodzinka.pl - serial kom.
20:00 Program rozrywkowy
22:10 Kobieta sukcesu - kom., Polska, 2018
00:05 Dziewczyna warta grzechu - kom., USA, 2014
01:50 Porzucony - serial, Wlk. Bryt., 2016
02:50 Sanditon - serial, Wlk. Bryt., 2022
03:50 Rodzinka.pl - serial komediowy

TVN

05:35 Uwaga! - program interw.
05:50 Ukryta prawda - program obyczajowy
06:45 Kuchenne rewolucje - program kulinarno-rozrywkowy
07:45 Dzień Dobry TVN - magazyn poranny
11:30 Na Wspólnej Omnibus - serial obycz., Polska
13:25 Magda gotuje internet - program kulinarno-rozrywkowy
14:00 Szpital św. Anny - program obyczajowy
14:55 Zróbmy sobie dom - program rozrywkowy
16:00 Mecz gwiazd - program rozrywkowy
18:00 Kuchenne rewolucje - Dzisiaj Magda Gessler zaprasza do toruńskiej restauracji EPTO, prowadzonej przez pochodzącą z Ukrainy Albinę.

19:00 Fakty
19:30 Sport
19:35 Raport Roland Garros
19:40 Pogoda
19:45 Milionerzy - program rozrywkowy
20:25 Razem czy osobno? - kom., USA, 2014. Po śmierci żony Oren Little staje się zamkniętym w sobie człowiekiem, stroniącym od kontaktów z innymi. Jednak pewnego dnia
22:20 Duchy moich byłych - kom., USA, 2009
00:20 Matka - obycz., USA, 2017
03:00 Szpital - program obyczajowy
04:00 Uwaga! - program interw.
04:20 Kto was tak urządził - program poradnikowy
04:50 Jak to jest zrobione

POLSAT

06:00 Nowy dzień z Polsat News
09:50 Liga Narodów w siatkówce kobiet Polska-Turcja
12:20 Krudowie 2: Nowa era - anim., USA, 2020. Krudowie przetrwali już jadowite bestie, klęski żywiołowe, a nawet młodzieńczą miłość, lecz teraz zmuszeni są stawić czoła swojemu największemu wyzwaniu: innej rodzinie.
14:30 Gliniarze - serial paradokumentalny
16:30 Nasz Nowy Dom - program rozrywkowy
17:30 Awantura o kasę - teleturniej
18:50 Wydarzenia - program informacyjny
19:15 Prezydenci i Premierzy - rozmowy Jarosława Gugały

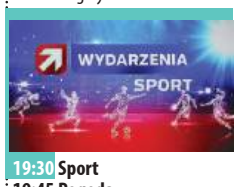

19:30 Sport
19:45 Pogoda
19:55 Kabaret na żywo - program rozrywkowy
22:15 Bestia - sens., USA, Islandia, Jap., 2022. Sentymentalna podróż do RPA staje się walką o przetrwanie, gdy na drodze Samuelsa i jego nastoletnich córek staje lew...
00:15 Baby Driver - sens., Wlk. Bryt., USA, 2017. Baby to utalentowany młody kierowca, który zarabia na życie udziałem w napadach. ●
02:50 Resident Evil: Retrybucja - sens., Niemcy, Kan., USA, Franc., Wlk. Bryt., 2012
04:55 Disco Gramy
05:35 Telezakupy TV Okazje

TVP Kultura

06:05 Awantura o Basię - obyczajowy, Polska, 1995
08:05 Maestra de la Parra - dokument, USA, 2018
09:10 G.F. Handel: Water Music & Music for the Royal Fireworks | Collegium, 1704, Vaclav Luks - koncert, Franc., 2023
10:35 Koyaanisqatsi - dok., USA, 1982. Film przedstawia zbiór niezwykłych obrazów z życia Ziemi i ludzi.
12:10 Muzyka w sieci - magazyn muzyczny
12:40 Tamte lata, tamte dni - Małgorzata Potocka - magazyn
13:20 Wielcy mistrzowie malarstwa - Michelangelo - serial dok., Francja, 2015
14:30 Gangsterzy i filantropi - komedia, Polska, 1963
16:05 Wydarzenie aktualne - program informacyjny

16:40 Noc myśliwego - dramat, USA, 1955
18:25 20x20 Lat TVP Kultura - Janusz Opryński
19:00 Młody Tancerz Roku - Finał - widowisko artystyczne, 2025
20:40 Bilet do kina - Sicario 2: Soldado - thriller, USA, 2018
22:50 Klub Jazzowy - O. N. E. + Zbigniew Chojnacki - koncert, 2025
00:10 Gdyby ulica Beale umiała mówić - fab., USA, 2018
02:20 20x20 Lat TVP Kultura - Janusz Opryński, 2025
02:55 Karate po polsku - obycz., Polska, 1982
04:35 Reżyserzy - Stanley Kubrick - dok., Wlk. Bryt., 2018

TV Puls

06:00 Kobra - oddział specjalny - Na autostradzie Paul i Jenny widzą zdezorientowanego mężczyznę przed samochodem. Postanawiają mu pomóc - ratują go przed potrąceniem. Kiedy odkrywają kim jest mężczyzna, są w szoku.
08:00 Wojciech Cejrowski. Boso - Karaiby
09:00 Taki jest świat - przegląd wydarzeń z całego globu.
10:00 Lombard. Życie pod zastaw - Daria Witkowska to 19-latka, która na skutek nieszczęśliwego wypadku doznała uszkodzenia rdzenia kręgowego. Dziewczyna jest niemal całkowicie sparaliżowana. Załamana swoim życiem, wysyła list do instytutu eutanazji w Szwajcarii.

20:00 Anna - akcja, Franc., USA, Kan., Rosja, 2019. Anna to młoda, piękna dziewczyna, której z powodzeniem realizuje się w świecie mody. Lecz pod przykrywką piękności ukrywa się najniebezpieczniejsza morderczyni na świecie.
22:15 Bez twarzy - akcja, USA, 1997
01:10 Protegowana - akcja, USA, Wlk. Bryt., 2021
03:15 Dyżur - serial medyczny
04:00 Taki jest świat - przegląd wydarzeń z całego globu. Wiadomości polityczne i gospodarcze, informacje z życia gwiazd i naukowe ciekawostki.
04:55 Menu na miarę
05:20 Dyżur - serial medyczny

TVN 7

04:50 Ten moment - program obyczajowy
05:25 Szkoła - Maks Nowacki z licealnej 2c pragnie zostać aktorem, ale nie ma powodzenia na castingach. Gdy znajduje informację o naborze do filmu...
06:25 Wiza na miłość - serial paradokumentalny
07:25 Bugs Bunny Builders - animacja
08:10 Wakacje w krzywym zwierciadle - kom., USA, 1983. W drodze na wakacje rodzina postanawia odwiedzić kuzyna Clarka - Eddiego na jego farmie. Griswoldowie opuszczają farmę z dodatkowym pasażerem - ciotką Edną...
10:20 Ukryta prawda - program obyczajowy
11:20 Mówię Wam - talk-show
12:25 Ukryta prawda - program obyczajowy

14:30 Detektywi
15:30 The Floor - teleturniej
17:40 Bumblebee - przyg., USA, Chiny, 2018
20:00 Wszystko, wszędzie, naraz - przyg., USA, 2022. Evelyn Wang, mama w średnim wieku, natrafia na klucz do „multiwersum": sieci przecinających się ze sobą światów, gdzie może zbadać wszystkie drogi życiowe, którymi nie poszła.
23:00 Romeo musi umrzeć - sens., USA, 2000. Han odsiaduje wyrok w więzieniu w Hongkongu, gdy dociera do niego wiadomość, że jego młodszy brat, Po został zamordowany.
01:20 Pakt 2 - miniserial, Polska
02:35 Gotowi na wszystko.

TV 4

06:00 Łowcy skarbów. Kto da więcej **07:00** Galileo - ciekawostki popularno-naukowe, intrygujące zagadki ze świata nauki i techniki **11:05** JesteśmyDlaDzieci - program edukacyjny **11:25** Miodowe Lata - serial komediowy **12:40** Powrót do przyszłości - kom., USA, 1985 **15:00** Policjantki i Policjanci - serial paradok. **20:00** Sprawiedliwi - Wydział Kryminalny - serial policyjny **21:00** Sprawiedliwi. Trójmiasto **22:00** Sprawiedliwi - Wydział Kryminalny - serial policyjny **23:00** Sprawiedliwi. Trójmiasto **00:05** Gwiazdy Kabaretu **02:15** Interwencja - magazyn reporterów **02:25** STOP Drogówka - serial policyjny **03:25** Lubię disco! **04:25** Top 10 - Lista Przebojów **05:30** Telezakupy TV Okazje

TV Trwam

09:00 Z nadmiaru Miłości **10:00** Inf. dnia **10:15** Retrospekcja **10:20** Dzielna niewiasta **10:35** Słowo życia **10:40** Polski Punkt Widzenia **11:00** Jubileusz 150-lecia Zgrom. Sióstr Nazaretanek **13:00** Warto być ojcem **13:20** Ocalić od zapomnienia **13:30** Msza św. **14:30** Przegląd Tyg. „Niedziela" **14:35** Słowo życia **14:40** Św. na każdy dzień **14:45** Jak wygrać małżeństwo? **15:00** XXIX Spotkanie Młodych LEDNICA, 2000 **16:00** Inf. dnia **16:10** Historia PL **17:00** XXIX Spotkanie Młodych LEDNICA, 2000 **18:00** Regina Coeli **18:05** Inf. dnia **18:15** W naszej Rodzinie **19:25** Św. na każdy dzień **19:30** Manna z Nieba **19:45** Modlitwa z udziałem dzieci **20:00** Inf. dnia **20:20** Różaniec **20:50** Myśląc Ojczyzna **21:00** Apel Jasnog. **21:20** Inf. dnia **21:40** Polski Punkt Widzenia **22:00** XXIX Spotkanie Młodych LEDNICA

NIEDZIELA • 8 czerwca

TVP 1

05:30 Sprawa dla reportera
06:20 Słownik polsko@polski - talk-show prof. J. Miodka
06:55 Słowo na niedzielę
07:00 Transmisja Mszy Świętej z Sanktuarium Bożego Miłosierdzia w Łagiewnikach
08:00 Tydzień
08:30 Moje zdrowie - magazyn
08:55 Wojna domowa - serial komediowy TVP, 1965
09:40 Jan Serce - serial, 1981
10:55 Przystań - serial fab. - serial, 2009
11:55 Między ziemią a niebem
12:00 Regina Coeli, Watykan
12:15 Między ziemią a niebem
13:10 Natura w Jedynce - Dzik - nietypowy sąsiad - dok., Franc., 2024
14:25 Sami swoi - kom., Polska, 1967
16:05 Dziedzictwo - serial, Turcja

17:00 Teleexpress
17:20 Pogoda
17:35 Komisarz Alex - serial krym.
18:40 Jaka to melodia? - teleturniej muzyczny
19:30 Program informacyjny 19.30
19:55 Pytanie dnia
20:05 Sport
20:15 Pogoda
20:30 Piłka nożna - Liga Narodów, Monachium - Finał
23:30 Zakochana Jedynka - Miłość, ślub i inne nieszczęścia - kom. romant., USA, 2020
01:15 Gorąca linia - fab., USA, 2022
03:10 Jaka to melodia? - teleturniej muzyczny

TVP 2

05:25 Dla niesłyszących - Barwy szczęścia - serial obyczajowy, Polska, 2025
06:30 Dla niesłyszących - M jak miłość - serial obyczajowy, Polska, 2025
07:30 Pytanie na śniadanie - w tym: Serwis Info i Pogoda Flesz
11:05 Przed ekranem
11:15 Jak to się mówi, czyli Kasia u Bralczyka - magazyn
11:50 Program rozrywkowy
14:00 Familiada - teleturniej
14:35 Koło fortuny - teleturniej
15:10 Szansa na sukces. Opole 2025 - widowisko muzyczne
16:10 Cudowne lata - widowisko rozrywkowe
17:15 Tak to leciało - teleturniej muzyczny

18:10 Zmiennicy - serial, Polska, 1986
19:10 Niepewne sytuacje - program rozrywkowy, 2025
19:20 Rodzinka.pl - serial kom.
20:00 Godziny strachu - fab., Kan., USA, 2007. Neil Randall i jego żona Abby mają piękną córkę, Sophie, dla której są gotowi poświęcić wszystko. Pewnego dnia Sophie pada ofiarą psychopaty...
21:45 Kwiatki polskie w niedzielę - magazyn
23:00 Gra szpiegów - sens., Wlk. Bryt., USA, 2020
01:00 Wojenne dziewczyny - serial, 2021
02:00 Jak narkotyk - dram., Polska, 1999

TVN

05:20 Uwaga! - program interw.
05:35 Batwheels I - animacja
05:50 Ukryta prawda - program obyczajowy
06:45 Kuchenne rewolucje - program kulinarno-rozrywkowy
07:45 Dzień Dobry TVN - magazyn poranny
11:30 Magda gotuje internet - program kulinarno-rozrywkowy
12:05 Co za tydzień - magazyn rozrywkowy
12:45 Totalne remonty Szelągowskiej - reality show
13:50 Kuchenne rewolucje - program kulinarno-rozrywkowy
14:55 Dennis rozrabiaka - kom., USA, 1993
16:55 Jak wytresować smoka - przyg., USA, 2010
19:00 Fakty; Sport
19:35 Raport Roland Garros

19:40 Pogoda
19:45 Milionerzy - program rozrywkowy
20:55 Indiana Jones i ostatnia krucjata - przyg., USA, 1989
23:35 Śmiertelna głębia - sens., USA, Wlk. Bryt., RPA, Niemcy, Franc., 2012
02:00 Bartosz Zmarzlik. Ścigając marzenia. - program dokumentalny
02:30 Szpital - program obyczajowy
03:30 Uwaga! - program interwencyjny
03:50 Nauka jazdy - reality show
04:25 Jak to jest zrobione - serial popularnonaukowy
04:55 Kto was tak urządził - program poradnikowy

POLSAT

06:00 Nowy dzień z Polsat News
06:30 Liga Narodów w siatkówce kobiet Polska-Belgia
08:25 Emotki. Film - anim., USA, 2017. Film odkrywa przed nami sekretny świat naszych smartfonów. Ukryte za aplikacją, z której korzystamy wysyłając wiadomości, gwarne miasto Tekstopolis to miejsce, w którym mieszkają i pracują emotki.
10:05 Piotruś Pan - sens., fantasy, przygod., USA, Wlk. Bryt., 2003
12:40 Kung Fu Panda 2 - anim., USA, 2011
14:40 Gwiezdne wojny: Przebudzenie Mocy - przygodowy, SF, USA, 2015
17:30 Awantura o kasę - teleturniej

18:50 Wydarzenia - program informacyjny
19:15 Sport; Pogoda
19:30 Państwo w Państwie - program interwencyjny
19:55 Służące - obycz., USA, 2011. Początkująca dziennikarka Skeeter wywraca do góry nogami życie mieszkańców miasteczka, gdy postanawia przeprowadzić wywiad z czarnoskórymi służącymi najzamożniejszych rodzin w okolicy.
23:10 Bilet do raju - kom., Wlk. Bryt., USA, Jap., 2022
01:20 Brzydka prawda - kom., USA, 2009
03:30 Świat według Kiepskich
04:45 Disco Gramy
05:25 Telezakupy TV Okazje

TVP Kultura

06:00 Tyle słońca - przeboje Anny Jantar - koncert, 2000
07:05 Rozmowy (nie)wygodne - Stefan Friedmann
08:00 Nabożeństwo luterańskie w Szczecinie
09:05 Magia irańskiego jedwabiu - dokument, Franc., Niemcy, 2022
10:00 Kwiaty i jaszczury. Historia majoliki nieborowskiej - dokument fabularyzowany, 2023
10:30 Szukam - film krótkometrażowy, 2022
10:50 Amerykańskie śniadanie - Film fabularny
12:05 Od ucha do ucha - Ballada o zapasowym kole • Kapitan Kloss - filmy animowane
12:30 W poszukiwaniu dobrego filmu - magazyn
13:10 Czarny Tulipan - film kostiumowy, Franc., Hiszp., 1964

15:10 Portrety - reportaż
15:25 Maestra de la Parra - dok., USA, 2018
16:35 Dobry tytuł - magazyn
17:15 Niedziela z... Urszulą Dudziak
20:00 Misja - dram., Wlk. Bryt., 1986
22:10 Szczęśliwy pracownik, czyli jak sabotować pracę - dok., Fin., 2022
23:45 Muzyka w sieci - magazyn
00:15 Bilet do kina - Sicario 2: Soldado - fab., USA, 2018
02:30 Klub Jazzowy - O. N. E. + Zbigniew Chojnacki
03:45 Noc krótkich filmów - Przed Madrytem
04:15 Niedziela z... Urszulą Dudziak
05:15 Magia irańskiego jedwabiu - dok., Franc., Niemcy

TV Puls

05:50 Kobra - oddział specjalny - Komisarze Gerkham i Renner biorą udział w pościgu porywacza. Wkrótce dochodzi do niebezpiecznego wypadku, w którym ranny zostaje Semir.
06:50 Wojciech Cejrowski. Boso Meksyk - Paragwaj - Tym razem Wojciech Cejrowski udaje się do Meksyku i Paragwaju, by przybliżyć widzom niesamowity koloryt tych krajów.
07:50 Taki jest świat - przegląd wydarzeń z całego globu. Wiadomości polityczne i gospodarcze, informacje z życia gwiazd i naukowe ciekawostki.
08:40 Ranczo - serial kom., Polska
13:45 Strażacki pies - familijny, USA, Kan., 2007

15:55 Dziewczyna z Jersey - kom., USA, 2004. Ollie Trinkie ma świetną pracę i piękną narzeczoną - Gertrude. Wkrótce biorą ślub i Ollie dowiaduje się, że zostanie ojcem. Niestety jego życie lega w gruzach, gdy jego ukochana umiera w trakcie porodu.
18:00 Sześć dni, siedem nocy - kom., USA, 1998 ●
20:00 Iluzja 2 - akcja, USA, 2016
22:25 Jacht - thriller, 2021
00:25 Najpierw ucichły ptaki - akcja, 2024
02:30 Dyżur - serial medyczny
03:45 Taki jest świat - przegląd wydarzeń z całego globu.
04:20 Dyżur - serial medyczny
05:00 Dzielnica strachu - serial kryminalny

TVN 7

05:00 Ten moment - program obyczajowy
05:35 Szkoła - Gimnazjaliści Maciek, Sebastian i Mikołaj zajmują się drukowaniem fałszywych banknotów. Kiedy nauczycielka odkrywa fałszerstwo gimnazjaliści panikują.
06:30 Wiza na miłość - serial paradokumentalny
07:30 Bugs Bunny Builders - animacja
08:00 Wnuki dla początkujących - familijny, Niemcy, 2020
10:15 Ukryta prawda - program obyczajowy
13:25 Detektywi - program kryminalny
14:25 The Floor - teleturniej
15:30 W krzywym zwierciadle: Europejskie wakacje - kom., USA, 1985
17:35 Stowarzyszenie wędrujących dżinsów II - kom., USA, 2008

20:00 Kroniki Riddicka - SF, USA, 2004. Riddick - międzygalaktyczny więzień - starając się uniknąć polujących na niego najemników trafia na planetę Helion. Poproszony o pomoc przez jednego ze swoich byłych towarzyszy walczy o uratowanie Helionu
22:40 Odważna - sens., USA, Australia, 2007
01:05 Boska Florence - obycz., USA, Franc., 2016. Meryl Streep i Hugh Grant w opartej na faktach, niezwykle zabawnej historii Florence Foster Jenkins - „najgorszej śpiewaczki świata".
03:25 Fachowcy - paradokument
04:10 Druga strona medalu

TV 4

06:00 Interwencja - magazyn reporterów **06:10** Łowcy skarbów. Kto da więcej **07:10** Wielkie tajemnice historii **09:00** Galileo - ciekawostki popularnonaukowe **11:00** Ewa gotuje - program kulinarny **12:00** Uroczysko - serial krym. **13:00** W Pustyni i w Puszczy - obycz., Polska, 2001 **15:35** Szósty zmysł - sens., USA, 1999 **17:45** Powrót do przyszłości, cz. 2 - kom., USA, 1989 **20:00** Sprawiedliwi - Wydział Kryminalny **21:00** Sprawiedliwi. Trójmiasto **22:05** Sprawiedliwi - Wydział Kryminalny - serial policyjny **23:05** Sprawiedliwi. Trójmiasto **00:05** STOP Drogówka - serial policyjny **01:05** Nowe wierzenia i stare sekty **03:10** Interwencja - magazyn reporterów **03:25** Lubię disco! **04:25** Top 10 - Lista Przebojów **05:30** Telezakupy TV Okazje

TV Trwam

09:00 Prymas Stefan Wyszyński **09:10** Spotkanie z Magdaleną Buczek **09:15** Uroczystość Zesłania Ducha Św. **12:15** Papież Polak do Rodaków **12:35** Spotkanie PKRD w Studzienicznej **13:15** Głos serca **14:00** Przegląd Tyg. „Niedziela" **14:05** Przerwany posiłek **14:40** Woda i las - źródło życia na ziemi **15:00** Wieś - to też Polska **16:00** Inf. dnia **16:10** Koncert życzeń **16:50** Mateczniki Polskości **17:00** Natura et Homo **17:30** Sól ziemi **17:55** Poczet Wlk. Polaków **18:00** Regina Coeli **18:05** Inf. dnia **18:15** Rozmowy niedok. **19:25** Św. na każdy dzień **19:30** Moja katolicka rodzina **20:00** Inf. dnia **20:20** Różaniec **20:50** Myśląc Ojczyzna **21:00** Apel Jasnog. **21:20** Inf. dnia **21:40** Retrospekcja **21:45** Nie tylko Ulmowie **21:55** Św. na każdy dzień **22:00** Mocni Jego mocą **22:45** Jak wygrać małżeństwo? **23:00** Jak my to widzimy

eprasa.pl eda8550aeb

PONIEDZIAŁEK • 9 czerwca

TVP 1

05:10 Akacjowa 38 - serial
05:55 Info Poranek
07:00 Transmisja Mszy Świętej
07:30 Studio Raban - magazyn
08:00 Królowa Bona - serial, 1980
09:00 Ranczo - serial obycz.
09:55 Komisarz Alex - serial krym.
10:45 Ojciec Mateusz - serial
11:35 Królowie - serial historycz.
12:10 Agrobiznes
12:25 Agropogoda - magazyn
12:35 Magazyn Rolniczy
12:50 Natura w Jedynce - Dzik - nietypowy sąsiad - dok., Franc., 2024
14:00 Wichrowe wzgórze - serial obycz., Turcja, 2024
14:55 Misja: Ratunek. Służby w akcji - serial dok., Polska, 2025
15:35 Gra słów. Krzyżówka - teleturniej
16:05 Dziedzictwo - serial, Turcja
17:00 Teleexpress

17:15 Pogoda
17:20 Jaka to melodia? - teleturniej muzyczny
17:55 Klan - telenowela TVP
18:25 Reporterzy - magazyn
18:45 Akacjowa 38 - serial kostiumowy, 2017
19:30 Program inform. 19.30
19:55 Pytanie dnia
20:10 Sport; Pogoda
20:25 Mała doboszka - serial, Wlk. Bryt., USA, 2018
21:20 Kochając Pabla, nienawidząc Escobara - dram., Bułg., Hiszp., 2019
23:35 Świat bez fikcji - Papcio Chmiel - dok., Polska, 2020
00:35 Nocny patrol - fab., USA, 2019
02:40 Najgorszy rewolwerowiec Dzikiego Zachodu - kom., USA, 1968

TVP 2

04:35 Na dobre i na złe - serial
05:35 M jak miłość - serial, 2025
06:25 Dobre historie - Bonifraterska Fundacja Dobroczynna - magazyn
06:55 Dla niesłyszących - Barwy szczęścia - serial obycz., 2025
07:30 Pytanie na śniadanie
11:15 Dla niesłyszących - Okrasa łamie przepisy - magazyn kulinarny
11:50 Podróż za jeden uśmiech - serial przygodowy TVP, 1971
12:30 Koło fortuny - teleturniej
13:15 Miłość i nadzieja - serial obycz., Turcja, 2022
14:05 Va Banque - teleturniej
14:35 Na sygnale - serial fabularyzowany
15:05 La Promesa - pałac tajemnic - serial, Hiszp., 2023

16:00 Koło fortuny - teleturniej
16:35 Familiada - teleturniej
17:20 Miłość i nadzieja - serial obycz., Turcja, 2022
18:15 Va Banque - teleturniej
18:50 Jeden z dziesięciu - telet.
19:25 Barwy szczęścia - serial obycz., 2025
20:05 Postaw na milion - teleturniej
21:05 07 zgłoś się - serial krym., 1978
22:20 Karol, władca Hiszpanii - serial kostiumowy, Hiszp., 2015
23:15 Młody Tancerz Roku - Finał - widowisko artystyczne, 2025
01:00 Kobieta sukcesu - kom., Polska, 2018
03:00 Gra szpiegów - sens., Wlk. Bryt., USA, 2020

TVN

05:40 Uwaga! - program interwencyjny
05:55 Ukryta prawda - program obyczajowy
06:50 Kuchenne rewolucje - program kulinarno-rozrywkowy
07:45 Dzień Dobry TVN - magazyn poranny
11:30 Kuchenne rewolucje - program kulinarno-rozrywkowy
12:35 Ukryta prawda - program obyczajowy
15:45 Kuchenne rewolucje - program kulinarno-rozrywkowy
16:55 Detektywi - program kryminalny
19:00 Fakty
19:35 Sport
19:45 Pogoda
19:55 Uwaga! - program interwencyjny
20:10 Doradca smaku - program kulinarny

20:15 Na Wspólnej - serial obycz., Polska
20:55 Zróbmy sobie dom - program rozrywkowy
22:10 Incepcja - thriller, SF, USA, Wlk. Bryt., 2010 ●
01:10 CSI: Kryminalne zagadki Las Vegas - serial, USA
02:15 Co za tydzień - magazyn rozrywkowy
02:50 Yellowstone 2 - miniserial, USA
03:55 Uwaga! - program interwencyjny
04:15 Kto was tak urządził - program poradnikowy
04:45 Jak to jest zrobione - serial popularnonaukowy, Kanada
05:15 Recepta na stary dom - program edukacyjny

POLSAT

06:00 Nowy dzień z Polsat News
08:30 Malanowski i Partnerzy - Magda i Tomek przypadkowo widzą, jak znajoma Magdy, Amelia Rasocka zostaje wyrzucona z klubokawiarni dla lesbijek. Dziewczyna jest wyraźnie roztrzęsiona...
09:30 Sekrety rodziny - program obyczajowy
10:30 Trudne sprawy - program obyczajowy
11:30 Gliniarze - paradokument
14:35 Dlaczego ja? - serial paradokumentalny
15:50 Wydarzenia - program informacyjny
16:15 Pogoda
16:20 Interwencja - magazyn reporterów
16:30 Na ratunek 112 - serial obyczajowy
17:00 Gliniarze - serial paradokumentalny

18:00 Pierwsza miłość - serial obyczajowy
18:50 Wydarzenia - program informacyjny
19:18 Gość Wydarzeń - rozmowa dnia
19:30 Sport
19:45 Pogoda
19:55 Mega hit - Szklana pułapka 3 - sens., USA, 1995
22:30 Życzenie śmierci - sens., USA, Kan., 2018
01:05 Szalony lot - sens., USA, Wlk. Bryt., Rum., 2007
03:20 Nasz Nowy Dom - program rozrywkowy
04:10 Ewa gotuje - program kulinarny
04:40 Disco Gramy - program muzyczny
05:25 Telezakupy TV Okazje

TVP Kultura

06:05 Afisz kulturalny ekstra
06:15 Muzyczne poranki
07:10 Tamte lata, tamte dni - Jerzy Bończak - magazyn
07:50 Burzliwe dzieje Kresów - dokument, Polska, 2016
08:30 Od ucha do ucha - Ballada o zapasowym kole • Kapitan Kloss
09:00 W poszukiwaniu Sir Waltera Scotta - dok., USA, 2021
10:05 Czarny Tulipan - kostium., Franc., Hiszp., 1964
12:10 Wielcy mistrzowie malarstwa - Michelangelo - serial dok., Franc., 2015
13:25 Wstęp Wolny - felieton
13:45 Rawhide - Incydent na prerii - western, USA, 1959
14:50 Kogel-Mogel - kom., Polska, 1988
16:45 Ród Gąsieniców - serial
18:00 Niedziela z... U. Dudziak
18:55 Klasyczna literatura i kino Romantyczna miłość - dok., Wlk. Bryt., 2000

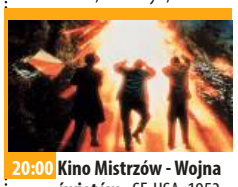

20:00 Kino Mistrzów - Wojna światów - SF, USA, 1953
21:35 Misja - dram., Wlk. Bryt., 1986
23:50 Klub Jazzowy - O.N.E. + Zbigniew Chojnacki - koncert, 2025
01:05 Szermierz - krym., Niemcy, Estonia, Fin., 2015
02:55 Więcej niż fikcja - Szczęśliwy pracownik, czyli jak sabotować pracę - dokument, Finlandia, 2022
04:30 Samogłów - film krótkometrażowy, 2021
04:55 Kilka praktycznych sposobów na przedłużenie sobie życia - film animowany, Polska, 1974
05:25 Teledyski

TV Puls

06:00 Policjanci z Miami - serial kryminalny
08:00 Kobra - oddział specjalny - Paul i Semir mają za zadanie zawiezienie maszynisty odpowiedzialnego za katastrofę kolejową do sądu na proces. Tymczasem uzbrojeni napastnicy napadają na centralę, by poznać drogę eskorty.
10:00 Rekrut - serial krym., USA, 2018
10:55 Maria z przedmieścia - serial obyczajowy
12:55 Rekrut - serial krym., USA, 2018
13:50 Lombard. Życie pod zastaw - Sobiech i Hryjewicz to sąsiedzi, pomiędzy którymi trwa konflikt. Spór pogłębia się, gdy jedno z drzew rosnących na posesji Sobiecha zostaje wycięte i przewraca się...

15:50 Ranczo - serial kom., Polska
18:00 Lombard. Życie pod zastaw - paradokument
20:00 Krwawy biznes - akcja, USA, Chiny, 2015. Były agent sił specjalnych Deacon jedzie do Chin, aby pomóc umierającej siostrzenicy, która potrzebuje przeszczepu...
22:05 Kickboxer - akcja, USA, 1989
00:05 Zapłata - akcja, USA, 2003
02:25 Dzielnica strachu - serial kryminalny
03:20 Lombard. Życie pod zastaw - paradokument fabularny
04:20 Menu na miarę - program kulinarny
05:00 Dzielnica strachu - serial

TVN 7

04:50 Ten moment - program obyczajowy
05:25 Szkoła - Gimnazjalista Kacper Duszyński bardzo chce umówić się z Julką, w której jest skrycie zakochany. Wie, że imponują jej odważni i opanowani chłopcy, więc postanawia odgrywać przed nią bohatera.
08:15 Ukryta prawda - program obyczajowy
11:25 W-11 Wydział Śledczy - Na obrzeżach miasta doszło do pobicia taksówkarza. Mimo reanimacji mężczyzna umiera. Jego żona zeznaje, że...
12:55 Detektywi - Detektyw Katarzyna Kowalik znajduje w lesie nieprzytomną kobietę. 60-latka jest przerażona, bo niczego nie pamięta...

13:55 Szkoła - program obyczajowy
14:55 Sędzia Anna Maria Wesołowska - serial sądowy
16:55 Szpital - program obyczajowy
17:55 Zagadki losu - program obyczajowy
19:00 Ukryta prawda - program obyczajowy
20:00 Karol. Człowiek, który został papieżem - miniserial obycz., Polska, Franc., Kan., Niemcy, Włochy
22:15 After - obycz., USA, 2019
00:30 Wszystko, wszędzie, naraz - przyg., USA, 2022
03:20 Mówię Wam - talk-show
04:20 Druga strona medalu - talk-show

TV 4

06:00 Łowcy skarbów. Kto da więcej **07:55** Bogaty Dom - Biedny Dom - paradokument **08:55** Dlaczego ja? - serial paradok. **10:55** Na Ratunek 112 - serial obycz. **11:25** Na ratunek 112 - serial obycz. **11:55** Policjantki i Policjanci **13:55** Trudne sprawy - program obyczajowy **17:00** Policjantki i Policjanci **18:00** Łowcy skarbów. Kto da więcej **19:00** Policjantki i Policjanci **20:00** Uroczysko - serial krym. **20:30** Sprawiedliwi - Wydział Kryminalny **21:30** Sprawiedliwi. Trójmiasto **22:35** Zlecenie na śmierć - sens., Kan., 2010 **00:20** Love Island. Wyspa miłości - reality show **01:30** Hardkorowy lombard **02:35** Interwencja - magazyn reporterów **02:50** SuperLudzie - serial o osobach z niepełnosprawnościami **05:30** Telezakupy TV Okazje

TV Trwam

09:20 Polscy werbiści w Brazylii Centralnej **09:30** Moja katolicka rodzina **09:55** Św. na każdy dzień **10:00** Inf. dnia **10:15** Rozmowy niedok. **11:20** Mateczniki Polskości **11:30** Msza św. **13:00** Aby we wszystkim Bóg był uwielbiony **13:30** Msza św. **14:20** Oświadczenie Fundacji Lux Veritatis w sprawie Muzeum Pamięć i Tożsamość **14:30** Jan Ledóchowski. Część druga: katolik i polityka **15:00** Polskie ślady w Ziemi Świętej **15:50** Ma się rozumieć **16:00** Inf. dnia **16:10** Sanktuaria polskie **16:30** Porady Medyczne Bonifratrów **17:00** Świadkowie **17:30** Spotkanie Rodziny Radia Maryja **20:00** Inf. dnia **20:20** Różaniec **20:50** Myśląc Ojczyzna **21:00** Apel Jasnog. **21:20** Inf. dnia **21:40** Polski Punkt Widzenia **22:00** Z wędką nad wodę **22:30** Filmowe Życiorysy PL **23:35** Życiu powiedzmy TAK

WTOREK • 10 czerwca

TVP 1

05:10 Akacjowa 38 - serial
05:55 Info Poranek
07:00 Transmisja Mszy Świętej
07:30 Kościół z bliska
08:00 Królowa Bona - serial, 1980
08:55 Ranczo - serial obycz.
09:55 Komisarz Alex - serial krym.
10:45 Ojciec Mateusz - serial
11:35 Królowie - serial historyczny TVP, 2024
12:10 Agrobiznes
12:30 Agropogoda - magazyn
12:35 Magazyn Rolniczy
12:55 Natura w Jedynce - Najpiękniejsze krajobrazy świata - serial dok., Wlk. Bryt., 2021
14:00 Wichrowe wzgórze - serial obycz., Turcja, 2024
14:55 Jaka to melodia? - teleturniej muzyczny
15:35 Gra słów. Krzyżówka - teleturniej
16:05 Dziedzictwo - serial, Turcja

17:00 Teleexpress
17:15 Pogoda
17:20 Jaka to melodia? - teleturniej muzyczny
18:00 Reporterzy - magazyn
18:20 Akacjowa 38 - serial kostiumowy, 2017
19:30 Program inform. 19.30
19:55 Pytanie dnia
20:10 Sport
20:15 Pogoda
20:25 Piłka nożna - Eliminacje Mistrzostw Świata, Finlandia-Polska
23:15 Diablo. Prawdziwe oblicze - dok., Polska, 2025
23:50 Kochając Pabla, nienawidząc Escobara - dram., Bułg., Hiszp., 2019
02:05 Zmruż oczy - obycz., Polska, 2003

TVP 2

05:05 Rodzinka.pl - serial kom.
05:35 M jak miłość - serial, 2025
06:25 Historia Mateusza - reportaż
06:55 Dla niesłyszących - Barwy szczęścia - serial obycz., 2025
07:30 Pytanie na śniadanie
11:05 W poszukiwaniu dobrego filmu - magazyn
11:35 Moje zdrowie - magazyn
11:50 Podróż za jeden uśmiech - serial przygodowy TVP, 1971
12:30 Koło fortuny - teleturniej
13:15 Miłość i nadzieja - serial obycz., Turcja, 2022
14:05 Va Banque - teleturniej
14:35 Na sygnale - serial fabularyzowany
15:05 La Promesa - pałac tajemnic - serial, Hiszp., 2023
16:00 Koło fortuny - teleturniej

16:35 Familiada - teleturniej
17:20 Miłość i nadzieja - serial obycz., Turcja, 2022
18:15 Va Banque - teleturniej
18:50 Jeden z dziesięciu - telet.
19:25 Barwy szczęścia - serial obycz., 2025
20:05 Postaw na milion - teleturniej
21:05 07 zgłoś się - serial krym., 1978
22:20 Legalna blondynka 2 - kom., USA, 2003. Kolejny film o Elle Woods, która postanowiła studiować prawo na Harvardzie.
00:10 Godziny strachu - fab., Kan., USA, 2007.
01:55 Stulecie Winnych - serial, 2019
02:55 Zapomniane oblicza Palmiry - dok., Franc., 2020

TVN

05:40 Uwaga! - program interwencyjny
05:55 Ukryta prawda - program obyczajowy
06:50 Kuchenne rewolucje - program kulinarno-rozrywkowy
07:45 Dzień Dobry TVN - magazyn poranny
11:30 Kuchenne rewolucje - program kulinarno-rozrywkowy
12:35 Ukryta prawda - program obyczajowy
15:45 Kuchenne rewolucje - program kulinarno-rozrywkowy
16:55 Detektywi - Nieznany sprawca porwał 36-letnią nauczycielkę i wytatuował jej na twarzy wulgarny napis. Kobieta prosi detektywów o ustalenie, kim jest napastnik. Trop prowadzi do uczniów technikum
19:00 Fakty

19:35 Sport
19:45 Pogoda
19:55 Uwaga! - program interw.
20:10 Doradca smaku - program kulinarny
20:15 Na Wspólnej - serial obycz., Polska
20:55 The Floor - teleturniej
22:00 Ruchomy chaos - przyg., USA, Kan., 2021
00:15 Kuba Wojewódzki - talk-show
01:25 CSI: Kryminalne zagadki Las Vegas - serial, USA
02:25 Bartosz Zmarzlik. Ścigając marzenia. - program dokumentalny
02:55 Szpital - prog. obyczajowy
04:55 Uwaga! - program interwencyjny
05:10 Jak to jest zrobione - serial popularnonaukowy

POLSAT

06:00 Nowy dzień z Polsat News
08:30 Malanowski i Partnerzy - Do biura Malanowskiego przychodzi przerażona Krystyna Gikiewicz. Ona i jej mąż, Zbigniew, kilka miesięcy wcześniej kupili dom pod lasem. Krystyna odkryła, że jest obserwowana przez tajemniczego mężczyznę.
09:30 Sekrety rodziny - program obyczajowy
10:30 Trudne sprawy - program obyczajowy
11:30 Gliniarze - paradokument
14:35 Dlaczego ja? - serial paradokumentalny
15:50 Wydarzenia - program informacyjny
16:15 Pogoda
16:20 Interwencja - magazyn reporterów
16:30 Na ratunek 112 - serial obyczajowy

17:00 Gliniarze - serial paradokumentalny
18:00 Pierwsza miłość - serial obyczajowy
18:50 Wydarzenia - program informacyjny
19:20 Gość Wydarzeń - rozmowa dnia
19:30 Sport
19:45 Pogoda
20:00 Super hit - Creed: Narodziny Legendy - sens., USA, 2015
22:55 Szklana pułapka 3 - sens., USA, 1995
01:45 Wybraniec śmierci - sens., USA, 1990
03:35 Nasz Nowy Dom - program rozrywkowy
04:45 Disco Gramy - program muzyczny
05:25 Telezakupy TV Okazje

TVP Kultura

06:05 Afisz kulturalny ekstra
06:15 Muzyczne poranki - teledyski
06:40 Tamte lata, tamte dni - Andrzej Grabowski - mag.
07:20 Wśród Hucułów - dokument, Polska, 2016
08:00 Księga Przestrzeni - „Kształty pamięci i emocji"
08:45 Wydarzenie aktualne
09:00 Ród Gąsieniców - serial, 1979
10:10 Kogel-Mogel - kom., Polska, 1988
12:10 Klasyczna literatura i kino Romantyczna miłość - dok., Wlk. Bryt., 2000
13:10 Świtezianka - film krótkometrażowy, 2017
13:30 Mój dziadek się schował - anim., Franc., 2018
13:50 Rawhide - Incydent na Alabastrowej Równinie - western, USA, 1959

14:55 Kontrakt - obycz., Polska, 1980
17:00 Ród Gąsieniców - serial
18:10 20x20 Lat TVP Kultura - Janusz Opryński
18:35 Wydarzenie aktualne
19:00 Klasyczna literatura i kino Niezapomniane przygody - dok., Wlk. Bryt.
20:00 Dudek - Teatr Telewizji, 1964 ●
21:20 Wiele hałasu o nic - kostium., USA, Wlk. Bryt., 1993
23:20 Tamte lata, tamte dni - Stanisława Celińska
24:00 McCurry. W pogoni za kolorem - dok., Hiszp., 2021
01:50 Kino Mistrzów - Wojna światów; SF, USA, 1953
03:25 Kino nocne - Minari - dram., USA, 2020
05:30 Teledyski

TV Puls

06:00 Policjanci z Miami - serial kryminalny
08:00 Kobra - oddział specjalny - Dana, córka Semira rozpoczyna pracę w policji drogowej. Podczas swojego pierwszego dnia służby, dziewczyna chce się wykazać i zaczyna prowadzić śledztwo na własną rękę. Czy to była słuszna decyzja?
10:00 Rekrut - serial krym., USA, 2018
10:55 Maria z przedmieścia - serial obyczajowy
12:55 Rekrut - serial krym., USA, 2018
13:50 Lombard. Życie pod zastaw - paradokument fabularny
15:50 Ranczo - serial kom., Polska
18:00 Lombard. Życie pod zastaw - paradokument fabularny

20:00 Porwany - akcja, USA, 2017. Pewnego dnia podczas zabawy na lokalnym festynie Karla zauważa postać, która ciągnie jej syna do Forda Mustanga...
22:00 Połączenie - akcja, USA, 2013
00:00 Zulu - thriller, Franc., RPA, 2012. Dwaj policjanci - doświadczony Ali Sokhela i impulsywny Brian Epkeen prowadzą śledztwo w sprawie zmasakrowanych ciał, w których wykryto nowy narkotyk.
02:10 Dzielnica strachu - serial
03:00 Lombard. Życie pod zastaw - paradokument
04:05 Taki jest świat - przegląd wydarzeń z całego globu.
05:00 Dzielnica strachu - serial

TVN 7

04:50 Ten moment - program obyczajowy
05:25 Szkoła - Gimnazjalistki Inga i Tola zrywają przyjaźń po tym, jak Inga nie podpowiedziała przyjaciółce na lekcji. Urażona Tola dokucza Indze. Niechcący niszczy jej marynarkę...
08:15 Ukryta prawda - program obyczajowy
11:25 W-11 Wydział Śledczy - Zamordowano striptizerkę. Dziewczyna chciała zmienić swoje życie i porzucić dotychczasową pracę. Trop prowadzi do lekarza, który...
12:55 Detektywi - Podczas imprezy u kolegi Oskara Wilkowskiego nieoczekiwanie pojawia się kobieta, która jest przestraszona, pobita i prosi o pomoc...
13:55 Szkoła - program obyczajowy

14:55 Sędzia Anna Maria Wesołowska - serial sądowy
16:55 Szpital - Pacjentem dr Anny Nowickiej jest mężczyzna, który poddał się wazektomii...
17:55 Zagadki losu - program obyczajowy
19:00 Ukryta prawda - program obyczajowy
20:00 Odważna - sens., USA, Australia, 2007
22:45 Smętarz dla zwierzaków - horror, USA, Kan., 2019
00:50 W krzywym zwierciadle: Europejskie wakacje - komedia, USA, 1985
02:50 Żyjąc z potworem - historie ludzi dzielących dom z zabójcą
03:50 Fachowcy - program paradokumentalny

TV 4

06:00 Łowcy skarbów. Kto da więcej **07:55** Bogaty Dom - Biedny Dom - program paradokumentalny **08:55** Dlaczego ja? - serial paradok. **10:55** Na ratunek 112 - serial obyczajowy **11:55** Policjantki i Policjanci - serial paradokumentalny **13:55** Trudne sprawy - program obyczajowy **17:00** Policjantki i Policjanci **18:00** Łowcy skarbów. Kto da więcej **19:00** Policjantki i Policjanci **20:00** Uroczysko - serial krym. **20:30** Sprawiedliwi - Wydział Kryminalny - serial policyjny **21:30** Sprawiedliwi. Trójmiasto **22:35** Psychol - sens., USA, 2020 **00:35** Love Island. Wyspa miłości - reality show **01:50** Hardkorowy lombard **02:50** SuperLudzie - serial o osobach z niepełnosprawnościami **05:30** Telezakupy TV Okazje

TV Trwam

09:25 Słowo życia **09:30** Św. na każdy dzień **09:35** Kolor Boga **10:00** Inf. dnia **10:15** Jak my to widzimy **10:45** Zew natury **11:05** Mocni w Wierze **11:35** Słowo życia **11:40** Ma się rozumieć **11:50** Św. na każdy dzień **12:00** Anioł Pański **12:03** Inf. dnia **12:20** Kobiety wolności **13:00** 20 czerwca, 1941 roku **13:30** Msza św. **14:30** Republika Pawłowska **15:00** Muzeum Papiernictwa **15:50** Ma się rozumieć **16:00** Inf. dnia **16:10** Jestem mamą **16:25** Przyroda w Obiektywie **16:40** Zdrowie z Bożej Apteki **17:10** Prosto o gosp. **17:30** Rajd Katyński **17:55** Poczet Wlk. Polaków **18:00** Anioł Pański **18:05** Inf. dnia **18:15** Rozmowy niedok. **19:00** Msza św. **20:00** Inf. dnia **20:20** Różaniec **20:50** Myśląc Ojczyzna **21:00** Apel Jasnog. **21:20** Inf. dnia **21:40** Polski Punkt Widzenia **22:00** Tryptyk Deo et Patriae

eprasa.pl eda8550aeb

ŚRODA • 11 czerwca

TVP 1

05:10 Akacjowa 38 - serial
05:55 Info Poranek
07:00 Transmisja Mszy Świętej
07:30 Rodzina święta - Jak uniknąć kryzysu w małżeństwie po narodzinach dziecka? - magazyn
08:00 Janosik - serial przyg., 1973
08:55 Ranczo - serial obycz.
09:50 Komisarz Alex - serial krym.
10:45 Ojciec Mateusz - serial
11:35 Królowie - serial historyczny TVP, 2024
12:10 Agrobiznes
12:30 Agropogoda - magazyn
12:35 Rok w ogrodzie Extra - magazyn
12:55 Natura w Jedynce - Najpiękniejsze krajobrazy świata - serial dok., Wlk. Bryt., 2021
14:00 Wichrowe wzgórze - serial obycz., Turcja, 2024

14:55 Jaka to melodia? - teleturniej muzyczny
15:35 Gra słów. Krzyżówka - teleturniej
16:05 Dziedzictwo - serial, Turcja
17:00 Teleexpress; Pogoda
17:20 Jaka to melodia? - teleturniej muzyczny
18:00 Reporterzy - magazyn
18:20 Akacjowa 38 - serial
19:30 Program inform. 19.30
19:55 Pytanie dnia
20:10 Sport; Pogoda
20:30 Piłka nożna - Mistrzostwa Europy do lat 21 mężczyzn, Polska- Gruzja
23:15 Yesterday - obycz., Polska, 1984
01:00 Kod Dedala - sens., Belgia, Franc., 2019
03:00 Strachy - serial, 1979

TVP 2

04:30 Na dobre i na złe - serial
05:30 M jak miłość - serial, 2025
06:25 Pożyteczni.pl - magazyn
06:55 Dla niesłyszących - Barwy szczęścia - serial obycz., 2025
07:30 Pytanie na śniadanie
11:15 Rodzina święta - Karać czy nie karać? Jak skutecznie wychowywać bez przemocy? - magazyn
11:50 Podróż za jeden uśmiech - serial przygodowy TVP, 1971
12:30 Koło fortuny - teleturniej
13:15 Miłość i nadzieja - serial obycz., Turcja, 2022
14:05 Va Banque - teleturniej
14:35 Na sygnale - serial fabularyzowany
15:05 La Promesa - pałac tajemnic - serial, Hiszp., 2023
16:00 Koło fortuny - teleturniej

16:35 Familiada - teleturniej
17:20 Miłość i nadzieja - serial obycz., Turcja, 2022
18:15 Va Banque - teleturniej
18:50 Jeden z dziesięciu - teleturniej
19:25 Barwy szczęścia - serial obyczajowy, Polska, 2025
20:05 Postaw na milion - teleturniej
21:05 07 zgłoś się - serial krym., 1978
22:20 Conan Barbarzyńca - fantasy, USA, 2011
00:25 Miłość i medycyna - serial obyczajowy, Dania, 2018
01:25 Legalna blondynka 2 - kom., USA, 2003
03:10 Lynch z krainy Oz - dok., USA, 2022

TVN

05:40 Uwaga! - program interwencyjny
05:55 Ukryta prawda - program obyczajowy
06:50 Kuchenne rewolucje - program kulinarno-rozrywkowy
07:45 Dzień Dobry TVN - magazyn poranny
11:30 Kuchenne rewolucje - program kulinarno-rozrywkowy
12:35 Ukryta prawda - program obyczajowy
15:45 Kuchenne rewolucje - program kulinarno-rozrywkowy
16:55 Detektywi - Detektywi Anna Potaczek i Maciej Dębosz szukają sprawcy wypadku, który śmiertelnie potrącił autem rowerzystę. Rodzina zmarłego jest zaskoczona, ponieważ mężczyzna nie jeździł i nie posiadał roweru.

19:00 Fakty
19:35 Sport
19:45 Pogoda
19:55 Uwaga! - program interwencyjny
20:10 Doradca smaku - program kulinarny
20:15 Na Wspólnej - serial obycz., Polska
20:55 The Floor - teleturniej
22:00 Sala samobójców. Hejter - obycz., Polska, 2020 ●
00:40 Duchy moich byłych - kom., USA, 2009
03:00 CSI: Kryminalne zagadki Las Vegas - serial, USA
04:00 Szpital - program obyczajowy
05:00 Uwaga! - program interwencyjny
05:15 Jak to jest zrobione - serial popularnonaukowy,

POLSAT

06:00 Nowy dzień z Polsat News
07:20 Liga Narodów w siatkówce mężczyzn Polska-Holandia
09:30 Sekrety rodziny - program obyczajowy
10:30 Trudne sprawy - program obyczajowy
11:30 Gliniarze - W bogatej dzielnicy Warszawy dochodzi do porwania sprzątającej w willach starszej kobiety. Detektywi odkrywają, że uprowadzona sprzątaczka jest podejrzana o...
14:35 Dlaczego ja? - serial paradokumentalny
15:50 Wydarzenia - program informacyjny
16:15 Pogoda
16:20 Interwencja - magazyn reporterów
16:30 Na ratunek 112 - serial obyczajowy

17:00 Gliniarze - paradokument
18:00 Pierwsza miłość - serial obyczajowy
18:50 Wydarzenia - program informacyjny
19:20 Gość Wydarzeń - rozmowa dnia
19:30 Sport; Pogoda
19:55 Komediowa środa - Jak łyse konie - sens., Chiny, 2023
22:30 Ja, szpieg - sens., USA, 2002
00:50 Supersamiec - kom., USA, 2007
03:15 Nasz Nowy Dom - program rozrywkowy
04:25 „Kabaretowa Ekstraklasa"
04:40 Disco Gramy - program muzyczny
05:25 Telezakupy TV Okazje

TVP Kultura

06:05 Afisz kulturalny ekstra
06:15 Muzyczne poranki - teledyski
07:05 Tamte lata, tamte dni - Wojciech Mann - mag.
07:45 Dwie twarze Galicji - dokument, Polska, 2016
08:25 Wydarzenie aktualne
09:00 Ród Gąsieniców - serial, 1979
10:15 Kontrakt - obycz., Polska, 1980
12:20 Klasyczna literatura i kino Niezapomniane przygody - dok., Wlk. Bryt., 2000
13:20 Co mówią lekarze - film krótkometrażowy, 2009
14:05 Rawhide - Incydent z egzekutorem - western, USA, 1959
15:10 Galimatias czyli Kogel-Mogel II - komedia, Polska, 1989
16:55 Ród Gąsieniców - serial, 1979

18:00 Muzyka w sieci - magazyn muzyczny
18:30 Informacje kulturalne
18:55 Reżyserzy - Sam Peckinpah - dok., Wlk. Bryt., 2018
20:00 Przez Atlantyk - dramat, Nor., 2020
21:10 Potop - film kostiumowy, Polska, 1974
00:05 Lekkie obyczaje - Wiele hałasu o nic - film kostiumowy, USA, Wlk. Bryt., 1993
02:10 Blues 4 Rano - Koncert jubileuszowy Martyny Jakubowicz - koncert, 2001
03:10 Edvard Munch, niemy krzyk - dok., Franc., 2022
04:20 Noc Walpurgi - dram., Polska, 2015
05:45 Teledyski

TV Puls

06:00 Policjanci z Miami - serial kryminalny
08:00 Kobra - oddział specjalny - Andrea Gerkhan otrzymuje od swojej przyjaciółki, Niny Dammer, listę z nazwiskami kobiet, które są w śmiertelnym niebezpieczeństwie. Wkrótce Nina zostaje zamordowana.
10:00 Rekrut - serial krym., USA, 2018
10:55 Maria z przedmieścia - serial obyczajowy
12:55 Rekrut - serial krym., USA, 2018
13:50 Lombard. Życie pod zastaw - Nika to seksowna 33-latka, pracująca w liniach lotniczych. Ma trzech „narzeczonych", których poznała na jednym z randkowych portali. Niestety żaden z nich nie jest idealny...

15:50 Ranczo - serial kom.
18:00 Lombard. Życie pod zastaw - paradokument
20:00 Trzynasty wojownik - przyg., USA, 1999
22:05 Władcy ognia - przyg., USA, 2002
00:05 Smokiem i mieczem - przyg., Niemcy, Wlk. Bryt., Luks., USA, 200. Pierwsza krucjata w obronie Ziemi Świętej właśnie dobiegła końca. Gromady rycerzy przemierzają drogę do Anglii.
02:00 Dzielnica strachu - serial kryminalny
03:00 Lombard. Życie pod zastaw - paradokument
04:00 Menu na miarę - program kulinarny
05:00 Dzielnica strachu - serial kryminalny

TVN 7

04:50 Ten moment - program obyczajowy
05:25 Szkoła - Gimnazjalista Mirek Rosiński postanawia zdobyć ukochaną dziewczynę i kupić jej wymarzonego psa. Aby mieć pieniądze na prezent namawia kolegę na udział w internetowej grze w pokera.
08:15 Ukryta prawda - program obyczajowy
11:25 W-11 Wydział Śledczy - Zamordowano prostytutkę. Wiadomo, że kobieta była prześladowana, ktoś ją filmował i nękał telefonami. Policji udaje się zatrzymać podejrzanego.
12:55 Detektywi - program kryminalny
13:55 Szkoła - program obyczajowy
14:55 Sędzia Anna Maria Wesołowska - serial sądowy

16:55 Szpital - program obyczajowy
17:55 Zagadki losu - program obyczajowy
19:00 Ukryta prawda - program obyczajowy
20:00 Tata - obycz., Ukraina, Polska, 2022
22:25 Bitwa o Long Tan - woj., Australia, 2019. Major Harry Smith i jego rozproszona kompania 108 w większości niedoświadczonych żołnierzy walczą o życie, powstrzymując przytłaczającą siłę 2000 zaprawionych w bojach żołnierzy Viet Congu.
00:50 Odważna - sens., USA, Australia, 2007
03:25 Usterka - program poradnikowy
04:05 Druga strona medalu

TV 4

06:00 Łowcy skarbów. Kto da więcej **07:55** Bogaty Dom - Biedny Dom **08:55** Dlaczego ja? - serial paradok. **10:55** Na Ratunek 112 - serial obycz. **11:25** Na ratunek 112 - serial obyczajowy **11:55** Policjantki i Policjanci - serial paradok. **13:55** Trudne sprawy - program obyczajowy **17:00** Policjantki i Policjanci **18:00** Łowcy skarbów. Kto da więcej **19:00** Policjantki i Policjanci **20:00** Uroczysko - serial krym. **20:30** Sprawiedliwi - Wydział Kryminalny - serial policyjny **21:30** Sprawiedliwi. Trójmiasto **22:40** Mściciel z Wall Street - sens., Kan., USA, 2013 **00:40** Love Island. Wyspa miłości **02:10** Hardkorowy lombard **02:40** Interwencja - magazyn reporterów **02:55** Śmierć na 1000 sposobów **03:25** Lubię disco! **04:25** Top 10 - Lista Przebojów **05:30** Telezakupy

TV Trwam

09:00 Mocni Jego mocą **09:30** Sanktuaria polskie **09:50** Św. na każdy dzień **10:00** Audiencja Generalna Ojca Św. Leona XIV z Watykanu **11:00** Pod opieką Limanowskiej Pani **11:25** Jestem mamą **11:40** Prosto o gosp. **12:00** Anioł Pański **12:03** Inf. dnia **12:20** Życie Iasu. Storczyki **13:00** 10 obrazów z życia Prymasa **13:30** Msza św. **14:30** Mała Nellie od Św. Boga **15:00** Opactwo Heiligenkreuz **15:50** Ma się rozumieć **16:00** Inf. dnia **16:10** Na zdrowie **16:30** Ojcostwo polecam **17:00** Po stronie prawdy **17:55** Poczet Wlk. Polaków **18:00** Anioł Pański **18:05** Inf. dnia **18:15** Rozmowy niedok. **19:25** Św. na każdy dzień **19:30** Opowieści biblijne **20:00** Inf. dnia **20:20** Różaniec **20:50** Myśląc Ojczyzna **21:00** Apel Jasnog. **21:20** Inf. dnia **21:40** Polski Punkt Widzenia **22:00** Przetrwaliśmy

CZWARTEK • 12 czerwca

TVP 1

05:10 Akacjowa 38 - serial
05:55 Info Poranek
07:00 Transmisja Mszy Świętej
07:30 Pełnia Wiary - magazyn
08:00 Janosik - serial przyg., 1973
08:55 Ranczo - serial obycz., Polska, 2006
09:50 Komisarz Alex - serial krym.
10:45 Ojciec Mateusz - serial
11:35 Królowie - serial historyczny TVP, 2024
12:10 Agrobiznes
12:30 Agropogoda - magazyn
12:35 To się opłaca - magazyn
12:55 Natura w Jedynce - Najpiękniejsze krajobrazy świata - serial dok., Wlk. Bryt., 2021
14:00 Wichrowe wzgórze - serial obycz., Turcja, 2024
14:55 Jaka to melodia? - teleturniej muzyczny

15:35 Gra słów. Krzyżówka - teleturniej
16:05 Dziedzictwo - serial, Turcja
17:00 Teleexpress
17:15 Pogoda
17:20 Jaka to melodia? - teleturniej muzyczny
18:00 Reporterzy - magazyn
18:20 Akacjowa 38 - serial kostiumowy, 2017
19:30 Program informacyjny 19.30
20:00 Sport
20:05 Pogoda
20:15 62. KFPP w Opolu - Debiuty, 2025
22:20 62. KFPP w Opolu - Hip-hop. Jedno podwórko
00:25 Pavarotti - dokument, Wlk. Bryt., USA, 2019
02:30 Yesterday - obycz., Polska, 1984

TVP 2

05:30 M jak miłość - serial, 2025
06:20 Operacja Zdrowie - magazyn medyczny
06:55 Dla niesłyszących - Barwy szczęścia - serial obycz., 2025
07:30 Pytanie na śniadanie
11:15 Wosio. Wojciech Gerson - dok., Polska, 2025
11:50 Podróż za jeden uśmiech - serial przygodowy, 1971
12:30 Koło fortuny - teleturniej
13:15 Miłość i nadzieja - serial obycz., Turcja, 2022
14:05 Va Banque - teleturniej
14:35 Na sygnale - serial fabularyzowany
15:05 La Promesa - pałac tajemnic - serial, Hiszp., 2023
16:00 Koło fortuny - teleturniej
16:35 Familiada - teleturniej
17:20 Miłość i nadzieja - serial obycz., Turcja, 2022

18:15 Va Banque - teleturniej
18:50 Jeden z dziesięciu - telet.
19:25 Barwy szczęścia - serial obycz., 2025
20:05 Postaw na milion - teleturniej
21:05 07 zgłoś się - serial krym., 1978
22:15 Kanał tajemnic - krym., Franc., 2020. W Kanale Południowym w miasteczku Castelnaudary zostają znalezione zwłoki kobiety. Ofiara to żona sędziego Etienne'a Richomme'a. Śledztwo prowadzi policjantka Izia Moreno...
24:00 Porzucony - serial, Wlk. Bryt., 2016
02:00 Conan Barbarzyńca - fantasy, USA, 2011
03:55 Rodzinka.pl - serial kom.

TVN

05:40 Uwaga! - program interwencyjny
05:55 Ukryta prawda - program obyczajowy
06:50 Kuchenne rewolucje - program kulinarno-rozrywkowy
07:45 Dzień Dobry TVN - magazyn poranny
11:30 Kuchenne rewolucje - program kulinarno-rozrywkowy
12:35 Ukryta prawda - program obyczajowy
15:45 Kuchenne rewolucje - program kulinarno-rozrywkowy
16:55 Detektywi - program kryminalny
19:00 Fakty
19:35 Sport
19:45 Pogoda
19:55 Uwaga! - program interwencyjny
20:10 Doradca smaku - program kulinarny

20:15 Na Wspólnej - serial obycz., Polska
20:55 The Floor - teleturniej
22:00 Kuchenne rewolucje - program kulinarno-rozrywkowy
23:05 Ostatni władca wiatru - przyg., USA, 2010. Zachwycająca wizualnie opowieść o walce dobra ze złem. Świat, w którym toczy się historia, podzielony był niegdyś na cztery części należące do poszczególnych żywiołów...
01:15 CSI: Kryminalne zagadki Las Vegas - serial, USA
02:15 Szpital - program obyczajowy
04:10 Uwaga! - program interw.
04:35 Kto was tak urządził - program poradnikowy
05:10 Jak to jest zrobione

POLSAT

06:00 Nowy dzień z Polsat News
08:30 Malanowski i Partnerzy - W biurze Malanowskiego zjawiają się Tamara i Tadeusz Szymanowscy wraz z niepokorną córką, Adą. Tadeusz otrzymał list od swojej dawnej miłości sprzed blisko dwudziestu pięciu lat, Lidii. Z listu wynika, że...
09:30 Sekrety rodziny - program obyczajowy
10:30 Trudne sprawy - program obyczajowy
11:30 Gliniarze - serial paradokumentalny
14:30 Liga Narodów w siatkówce mężczyzn Polska - Jap.
16:30 Na ratunek 112 - serial obyczajowy
17:00 Gliniarze - serial paradokumentalny
18:00 Pierwsza miłość - serial obyczajowy

18:50 Wydarzenia - program informacyjny
19:20 Gość Wydarzeń - rozmowa dnia
19:30 Sport; Pogoda
19:55 Pokojówka na Manhattanie - kom., USA, 2002
22:10 Sztuka zrywania - kom., USA, 2006. Brooke i Gary zamierzają się rozstać. Żadne z nich nie chce jednak opuszczać mieszkania, w którym żyją od kilku lat.
00:25 Downton Abbey - obycz., Wlk. Bryt., USA, Chiny, 2019
03:10 Nasz Nowy Dom - program rozrywkowy
04:05 Ewa gotuje
04:40 Disco Gramy
05:25 Telezakupy TV Okazje

TVP Kultura

06:05 Afisz kulturalny ekstra
06:10 Muzyczne poranki
07:05 Tamte lata, tamte dni - Grażyna Barszczewska - magazyn
07:45 Jak smakują Kresy? - dokument, Polska, 2016
08:25 Informacje kulturalne
09:00 Ród Gąsieniców - serial
10:05 Galimatias czyli Kogel-Mogel II - kom., Polska, 1989
11:55 Wyspy szczęśliwe - film TVP, 1972
12:55 Reżyserzy - Vincente Minnelli - dok., Wlk. Bryt., 2018
13:55 Rawhide - Incydent z piękną wdową - western, USA, 1959
15:00 Jezioro Bodeńskie - dram., Polska, 1985
16:30 Wydarzenie aktualne
17:00 Ród Gąsieniców - serial, 1979
18:10 Wydarzenie aktualne

18:35 Wstęp Wolny - felieton
18:55 Klasyczna literatura i kino - Zbrodnia i kara - dok., Wlk. Bryt., 2000
20:00 Bosonoga Contessa - fab., Włochy, USA, 1954
22:20 Dokument w podróży - Był sobie Luwr - dok., Franc., 2021
00:05 Czerwony świt - akcja, USA, 1984. Nauczyciel przerywa lekcję, widząc spadochroniarzy lądujących na szkolnym boisku. Kiedy zaciekawiony wychodzi na zewnątrz, intruzi otwierają do niego ogień.
02:10 Panorama kina polskiego - Potop - film kostiumowy, 1974
05:05 Muzyka w sieci - magazyn muzyczny

TV Puls

06:00 Policjanci z Miami - serial kryminalny
08:00 Kobra - oddział specjalny - Semir jest świadkiem niezwykle dziwnego zdarzenia - spotyka bowiem tajemniczo ubranych ludzi pędzących konno. W tym samym czasie siedzący w samochodzie Paul zauważa kobietę wołającą o pomoc.
10:00 Rekrut - serial krym., USA, 2018
10:55 Maria z przedmieścia - serial obyczajowy
12:55 Rekrut - serial krym., USA, 2018
13:50 Lombard. Życie pod zastaw - paradokument fabularny
15:50 Ranczo - serial kom.
18:00 Lombard. Życie pod zastaw - paradokument fabularny

20:00 Gliniarz z Belleville - kom., Franc., 2018. Sebastian ‚Baaba' Bouchard jest gliniarzem w jednej z dzielnic Paryża - Belleville. Pewnego wieczoru zostaje świadkiem morderstwa swojego najlepszego przyjaciela...
22:15 Iluzja 2 - akcja, USA, 2016
00:50 Palm Springs - kom., USA, Hongkong, 2020 ●
02:35 Dzielnica strachu - serial kryminalny
03:35 Lombard. Życie pod zastaw - paradokument fabularny
04:35 Menu na miarę - program kulinarny
05:05 Dzielnica strachu - serial kryminalny

TVN 7

04:50 Ten moment - program obyczajowy
05:25 Szkoła - Dominika Socha gubi pieniądze przeznaczone na opłacenie rehabilitacji niepełnosprawnej siostry. Żeby zdobyć potrzebną kwotę, umawia się z licealistą, że będzie mu towarzyszyć podczas rodzinnej imprezy.
08:15 Ukryta prawda - program obyczajowy
11:25 W-11 Wydział Śledczy - W starej kamienicy w centrum miasta zostaje zamordowana lichwiarka. Zwłoki kobiety znajduje jej syn. Oskarża sąsiadów...
12:55 Detektywi - Detektyw Maciej Dębosz umawia się na spotkanie z dawnym kolegą z policji, jednak na miejscu, nad rzeką, gdzie mieli wspólnie wędkować, dochodzi do wybuchu...

13:55 Szkoła - program obycz.
14:55 Sędzia Anna Maria Wesołowska - serial sądowy
16:55 Szpital - program obycz.
17:55 Zagadki losu - program obyczajowy
19:00 Ukryta prawda - program obyczajowy
20:00 Jak w niebie - kom., USA, 2005
22:10 Wszystko, wszędzie, naraz - przyg., USA, 2022. Evelyn Wang natrafia na klucz do „multiwersum": sieci przecinających się ze sobą światów, gdzie może zbadać wszystkie drogi życiowe, którymi nie poszła...
00:55 After - obycz., USA, 2019
03:10 Fachowcy
03:50 Druga strona medalu

TV 4

06:00 Łowcy skarbów. Kto da więcej **07:55** Bogaty Dom - Biedny Dom - program paradok. **08:55** Dlaczego ja? - serial paradok. **10:55** Na Ratunek 112 - serial obycz. **11:25** Na ratunek 112 - serial obyczajowy **11:55** Policjantki i Policjanci - serial paradok. **13:55** Trudne sprawy - prog. obycz. **17:00** Policjantki i Policjanci **18:00** Łowcy skarbów. Kto da więcej **19:00** Policjantki i Policjanci **20:00** Uroczysko - serial krym. **20:30** Sprawiedliwi - Wydział Kryminalny **21:30** Sprawiedliwi. Trójmiasto **22:40** Monster Hunter - sens., Niemcy, USA, Jap., Chiny, RPA, Kan., 2021 **00:50** Love Island. Wyspa miłości **01:55** Hardkorowy lombard **02:55** Śmierć na 1000 sposobów **03:25** Lubię disco! **04:25** Top 10 - Lista Przebojów **05:30** Telezakupy TV Okazje

TV Trwam

09:20 Opowieści biblijne **09:45** Mateczniki Polskości **10:00** Inf. dnia **10:15** Rozmowy niedok. **11:25** Myśląc Ojczyzna **11:35** Przyroda i ludzie **12:00** Anioł Pański **12:03** Inf. dnia **12:20** Katolicy a tożsamość Europy **12:55** Cichy bohater z Puszczy Białowieskiej **13:20** Przegląd Tyg. „Niedziela" **13:30** Msza św. **14:35** Pradawne **15:00** Po stronie prawdy **15:50** Ma się rozumieć **16:00** Inf. dnia **16:10** Z wędką nad wodę **16:35** Sól ziemi **17:05** Akademia pro-life **17:30** Odpowiedzialni za Kościół **17:55** Poczet Wlk. Polaków **18:00** Anioł Pański **18:05** Inf. dnia **18:15** Rozmowy niedok. **19:25** Św. na każdy dzień **19:30** Każdy maluch to potrafi **19:45** Modlitwa z udziałem dzieci **20:00** Inf. dnia **20:20** Różaniec **20:50** Głos Polski **21:00** Apel Jasnog. **21:20** Inf. dnia **21:40** Polski Punkt Widzenia **22:00** Krzywda

eprasa.pl eda8550aeb

Relacja z wykładu prof. Wojciecha Myśleckiego

Świat w fazie chaosu. O co idzie gra?

W niedzielę, 25 maja, w Przewornie odbyło się kolejne spotkanie Klubu Piastowskiego „Myśląc Polska". Tym razem gościem był prof. Wojciech Myślecki – publicysta, wykładowca, analityk życia politycznego i gospodarczego. Wykład zatytułowany był: „Świat w fazie chaosu. O co idzie gra?"

PRZEWORNO

Spotkanie rozpoczął ks. dr hab. Tomasz Błaszczyk, proboszcz parafii w Przewornie i inicjator klubu, który wygłosił wprowadzenie. Pisaliśmy o tym w poprzednim wydaniu „Słowa". Po nim głos zabrał prof. Wojciech Myślecki. Na wstępie zaznaczył, że obecnie żyjemy w czasie gwałtownych przemian, które nie mają precedensu we współczesnej historii. „Jesteśmy w tej chwili w fazie, gdzie szereg bardzo ważnych procesów – i gospodarczych, i politycznych, i militarnych, społecznych też i demograficznych – jest w fazie istotnych zmian. Wystarczyłoby, żeby jeden proces był w zmianie – już by były problemy. Jeżeli wszystkie naraz się zmieniają, to znaczy, że znajdujemy się w bardzo trudnym okresie".

Zwrócił uwagę, że optymizm lat 90. – czasów, gdy upadł Związek Radziecki, a świat zdawał się zmierzać w stronę liberalnej demokracji i wolnego rynku – był złudny. „Wyglądało na to, że demokracja, wolny rynek, inicjatywa człowieka, doświadczenia technologiczne i współpraca spowodują, że niepotrzebne będą wojny. Tym niemniej tak się nie stało".

Dużą część wykładu poświęcono rewolucji cyfrowej i jej skutkom. Prof. Myślecki omówił rozwój sztucznej inteligencji, zaznaczając, że „nazwa jest myląca – to nie jest jeszcze inteligencja i moim zdaniem nigdy ona nie będzie inteligencją". Jednak, jak dodał: „jest to niezwykle sprawne urządzenie do przetwarzania, selekcjonowania, wyszukiwania informacji". Podkreślił, że sztuczna inteligencja nie „zabierze" miejsc pracy, ale „ludzie, którzy będą umieli się nią posługiwać, będą wypychać ludzi, którzy tej umiejętności nie posiadają".

Profesor odniósł się również do pogłębiających się nierówności społecznych i koncentracji kapitału. „Szlachetna organizacja Oxfam publikuje raporty, które zawsze tuż przed kongresem elit finansowych w Davos pokazują skalę problemów. W 2019 roku 2153 osoby posiadały majątek równy temu, co ma 4,6 miliarda ludzi. To są liczby trudne do objęcia rozumem".

Zmiany technologiczne i ekonomiczne nierozerwalnie wiążą się – według profesora – ze zmianami pokoleniowymi. Na wykresie, który zaprezentował, pokazał, jak kolejne generacje – od „baby boomers" po generację Z funkcjonują w odmiennych rzeczywistościach informacyjnych. „Mamy w pełni cyfrowe pokolenie, które swobodnie porusza się w świecie informacji cyfrowej i będzie swobodnie poruszać się w gospodarce cyfrowej". Nie bez osobistej nuty dodał: „Co wstyd, mimo że jestem doktorem teleinformatyki, to od wnuczek się pewnych rzeczy uczę – jak obsługiwać apki, bo ja naprawdę nie wiem, jak to robić".

W wykładzie nie zabrakło również refleksji geopolitycznych. Kluczową częścią była analiza zmiany strategii globalnej Stanów Zjednoczonych. „Upada wielka strategia dominacji Stanów Zjednoczonych, wypracowana zaraz po drugiej wojnie światowej. Miejsce tej strategii zajmuje nowa doktryna: offshore balancing – czyli strategia równoważenia poza granicami". Jej celem – jak tłumaczył – nie jest już dominacja, lecz zachowanie wpływów przy ograniczaniu kosztów. Jest to zatem doktryna pragmatyczna, skupiona na twardych interesach, nie ideologii.

„Strategia offshore zakłada odizolowanie Stanów Zjednoczonych od przyczyn potencjalnych wojen wielkich mocarstw i maksymalizację ich względnej pozycji w systemie międzynarodowym". Dodał przy tym, że „Stany Zjednoczone będą się wycofywać ze zobowiązań wojskowych w Europie, Japonii i Korei Południowej przekraczających ich zrównoważone interesy".

Z punktu widzenia Polski i regionu, kluczowe znaczenie ma to, gdzie Amerykanie postrzegają linię obrony Europy. „Ta linia jest na Łabie. My, niestety, jesteśmy między czymś, co Rzymianie nazywali obszarem między *limes* i *fines*. Granica administracyjna to *fines*, a *limes* to granica, gdzie stacjonują legiony. I teraz naszym zadaniem jest przesunąć *limes* – przynajmniej na Bug".

W tym kontekście prof. Myślecki wskazał wyraźnie, że działania prezydenta Donalda Trumpa – często odbierane jako kontrowersyjne czy nieprzewidywalne – w istocie nie są oderwane od strategii. „Trump nie robi nic innego niż wdraża strategię offshore. Owszem, robi to w sposób sobie właściwy, emocjonalny i często niedyplomatyczny, ale właśnie to realizuje. I to należy rozumieć". Profesor zwrócił uwagę, że mimo ogromnej wagi tej zmiany „nigdzie się o tym nie mówi. Nic z tego, co ja wam dzisiaj powiedziałem, nie było poruszone w żadnej debacie".

Na zakończenie wezwał do ponadpartyjnego porozumienia w kluczowych sprawach bezpieczeństwa państwa. „W tej kwestii musi być konsensus wszystkich sił politycznych, bo inaczej się nie będziemy liczyć w ogóle". Dodał też: „Polska musi być za *limes*, a nie za *fines*. To absolutnie podstawowe".

Wystąpienie zakończyło się brawami i zaproszeniem do dyskusji. Prof. Myślecki nie unikał trudnych tematów i nie uciekał w akademicką ogólność. Jego przekaz był jasny: wchodzimy w epokę głębokich przemian, a przyszłość Polski zależeć będzie od zdolności do realistycznego myślenia i strategicznego działania.

Cały wykład oraz dyskusja, jaka wywiązała się po jego zakończeniu, już niebawem będzie dostępna w formie wideo na naszej stronie internetowej sloworegionu.pl.

Wojciech Cerkowniak

W pierwszej części wykładu profesor Wojciech Myślecki przypomniał, że po upadku Związku Radzieckiego istniało przekonanie o możliwej stabilizacji świata

Wystąpienie prof. Myśleckiego spotkało się z dużym zainteresowaniem publiczności

Zebrani z uwagą słuchali tez przedstawionych przez prelegenta

RPPH PRZEWORNO

Rolnicze Przedsiębiorstwo Produkcyjno – Handlowe
„PRZEWORNO" Sp. z o.o.

Poszukuje kandydata na stanowisko:

MECHANIK / OPERATOR SUSZARNI NASION

Wymagania:

- Doświadczenie w obsłudze i naprawie maszyn rolniczych
- Doświadczenie w obsłudze suszarni nasion i silosów zbożowych
- Mile widziane prawo jazdy kat. T lub B+E, uprawnienia UDT na wózek widłowy oraz spawacza (elektryczne i gazowe)
- Zaangażowanie w powierzone obowiązki
- Dbałość o powierzony sprzęt i czystość na terenie Zakładu
- Odpowiedzialność, dokładność i samodzielność
- Bardzo dobra umiejętność organizacji pracy własnej

Oferujemy:

- Zatrudnienie na podstawie umowy o pracę
- Pracę w stabilnej firmie
- Atrakcyjne wynagrodzenie
- Możliwość podnoszenia kwalifikacji zawodowych

Osoby zainteresowane prosimy o przesyłanie aplikacji na adres e-mail: rpphprzeworno@rubikon.pl lub kontakt tel. 602-276-918

eprasa.pl eda8550aeb

Ruszyli w podróż dookoła Europy

W niedzielę, 1 czerwca, grupa pilotów motolotni wyruszyła w międzynarodową podróż dookoła Europy. Swoją przygodę rozpoczęli na lądowisku w gminie Przeworno, skąd polecieli w stronę Czech. Przed nimi jeszcze Francja, Włochy, Słowenia, Węgry, Słowacja oraz powrót przez Czechy. Cała podróż ma zająć około tygodnia.

PRZEWORNO

Pasjonaci lotnictwa w zeszłym roku polecieli przez kraje bałtyckie, aż za koło podbiegunowe. W tym roku zdecydowali się na trasę bardziej zachodnią. W wyprawie bierze udział trzynaście osób.

Doświadczenia w grupie są różne – dla niektórych jest to dopiero trzecia wyprawa, dla innych dziesiąta. Podróżują od lat zgraną paczką, która chętnie przyjmuje nowych pasjonatów. Do grupy należą osoby z Dolnego Śląska oraz innych regionów Polski, a także nasi lokalni piloci: Mariusz i Tadeusz Leszczyńscy.

– *Latamy już od wielu lat na wyprawy motolotniowe w różnych kierunkach, dlatego jest to kontynuacja naszego takiego zwyczaju lotniczego. Przy każdej wyprawie planujemy następną* – mówili Tadeusz i Mariusz Leszczyńscy.

Zaplanowanie całego przedsięwzięcia nie jest proste. Istotne znaczenie ma pogoda, a także ustalenia całej trasy, noclegu oraz tankowania. Sprzęt i motolotnia są przygotowywane przez każdego indywidualnie.

Piloci motolotni w świetnym i optymistycznym nastroju wystartowali około godziny 17 z gminy Przeworno, skąd udali się do Nymburka w Czechach. Trasę o długości 168 km pokonali w dwie godziny. Silny wiatr dał się im we znaki. Następnego dnia wystartowali w stronę Niemiec, gdzie odwiedzili m.in. szkołę lotniczą Aero Beta w Herzogenaurach. Przed nimi jeszcze Francja, Włochy, Słowenia, Węgry oraz powrót przez Słowację i Czechy. Do domów wrócą po około tygodniu.

Tym razem wyprawa ma również charakter charytatywny. Lotnicy ze względu na wyjątkowość wydarzenia i duże zainteresowanie medialne, zbierają pieniądze na leczenie Tymka Matuszewskiego z gminy Łysomice pod Toruniem. Link do zbiórki na stronie sercadlamaluszka.pl znajdziecie Państwo na naszym Facebooku.

Relacja z trasy będzie przesyłana do naszej redakcji, dzięki czemu zainteresowani na bieżąco będą mogli śledzić wyprawę. Z tego powodu zapraszamy do obserwowania nas w mediach społecznościowych.

Marta Dorczyńska

Następnego dnia udali się w stronę Niemiec, aby odwiedzić szkołę lotniczą w Herzogenaurach

W poprzednim roku miłośnicy lotnictwa polecieli aż za koło podbiegunowe

W wyprawie bierze udział trzynaście osób z całej Polski

Miłośnicy lotnictwa wystartowali z gminy Przeworno

W niedzielę piloci dolecieli do Nymburka w Czechach

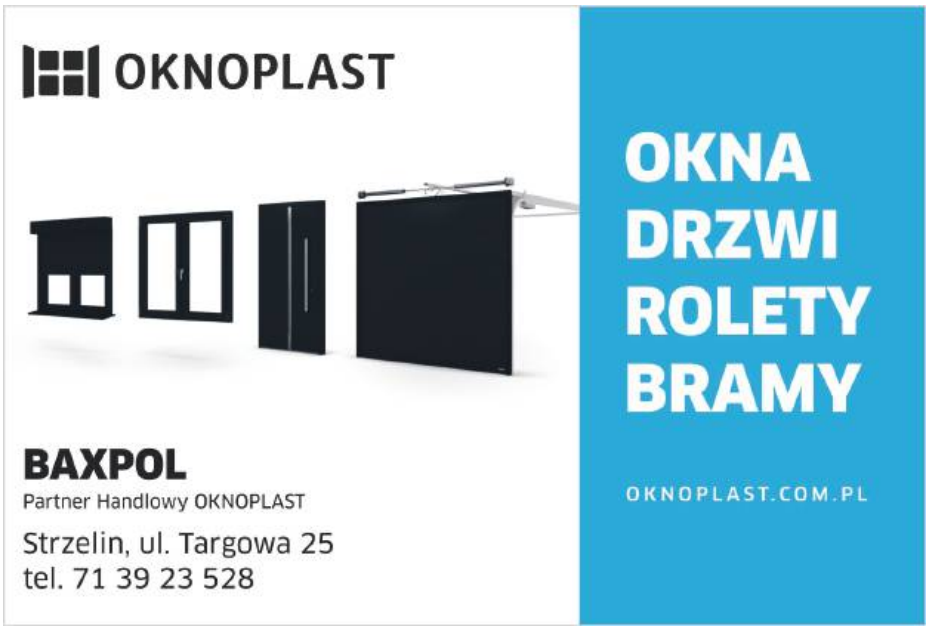

eprasa.pl eda8550aeb

O dziedzictwie i szansie...

W środę, 28 maja, w strzelińskim liceum odbyła się konferencja dotycząca dziedzictwa kulturowego ziemi strzelińskiej. Wydarzenie zostało zorganizowane przez Dolnośląskie Laboratorium Kultury Ośrodka Kultury i Sztuki we Wrocławiu oraz fundację „Lepszy Strzelin".

STRZELIN

Podczas spotkania prelegenci mówili o tożsamości strzelińskiej, wyzwaniach kulturowych, zabytkach, a także o turystyce i szansie na rozwój ziemi strzelińskiej. W konferencji udział wzięli przedstawiciele samorządów, mieszkańcy, przedsiębiorcy oraz właściciele zabytków, którzy chętnie dyskutowali o naszym dziedzictwie kulturowym.

– *Strzelin, jako jedno z najbardziej zniszczonych miast w naszym regionie po drugiej wojnie światowej, potrzebuje wrócić i znaleźć sposób na to, jak wykorzystać dziedzictwo kulturowe w celu rozwoju gospodarki, turystyki, ale też w celach integracyjnych i społecznych. Podczas konferencji chcieliśmy również przybliżyć beneficjentom, którzy starają się o dofinansowania na prace konserwatorskie obiektów zabytkowych, gdzie zwrócić się o pomoc finansową* – mówiła dyrektor Departamentu Kultury i Dziedzictwa Kulturowego UMWD Izabela Kurc-Kuriata.

– *Największym wyzwaniem, z jakim będzie musiał zmierzyć się Strzelin, tak jak i inne mniejsze miasta, jest depopulacja, czyli próba zatrzymania młodych mieszkańców w Strzelinie. Musi im się miasto dobrze kojarzyć, aby chętnie do niego wracali* – mówił dyrektor Departamentu Rozwoju Aglomeracji UMWD Grzegorz Roman.

– *Musimy sobie uświadomić, że zabytki są ogromną wartością i potencjałem. To jest coś, co tworzy naszą tożsamość. Jestem przekonany, że Dolnoślązacy taką tożsamość już mają i jesteśmy zobowiązani wszyscy, aby o to dziedzictwo dbać* – mówił dolnośląski konserwator zabytków Daniel Gibski.

– *Turystyka kilkudniowa nie jest możliwa w Strzelinie. Musimy w powiecie strzelińskim stawiać na turystykę kilkugodzinną, tzw. turystykę weekendową. Nasi przedsiębiorcy z branży turystycznej powinni się sieciować, aby nie konkurować ze sobą, tylko współpracować. Już stawiane są bardzo dobre pierwsze kroki, aby uatrakcyjnić miasto, czyli na przykład odbudowanie ratusza. Kolejnym krokiem będzie odbudowanie północnej pierzei rynku* – mówił wicemarszałek Wojciech Bochnak.

Podczas konferencji jednogłośnie stwierdzono, że strzelińskie dziedzictwo kulturowe to potencjał i szansa na rozwój naszego regionu.

Marta Dorczyńska

Prelegenci mówili o tożsamości strzelińskiej, wyzwaniach kulturowych, zabytkach, a także o turystyce i szansie na rozwój ziemi strzelińskiej

Muzyka klasyczna w zabytkowej rotundzie

STRZELIN

Wyjątkowe brzmienia usłyszeli uczestnicy koncertu, który odbył się w sobotni wieczór w rotundzie św. Gotarda w Strzelinie. Na scenie w duecie wystąpili Jakub Bokun – klarnet oraz Jakub Kościuszko – gitara. W programie znalazły się kompozycje wybitnych artystów z całego świata. Akustyka w strzelińskiej rotundzie, jak i cały koncert zachwyciły publiczność.

Koncert był kolejnym z cyklu „Z klasyką przez Polskę", który jest programem realizowanym przez województwo dolnośląskie wraz z Narodowym Instytutem Muzyki i Tańca w Warszawie oraz Ośrodkiem Kultury i Sztuki we Wrocławiu. Tym razem współpracowano także z fundacją „Lepszy Strzelin".

– *To jest cykl koncertów w tak zwanych miejscach nieoczywistych. Przyzwyczajeni jesteśmy, że najlepszej rangi artyści występują w najlepszych halach lub dużych salach koncertowych. Tym razem odwróciliśmy kolejność i to te duże nazwiska przyjeżdżają do małych miasteczek, do miejsc nieoczywistych po to, aby przybliżyć odbiorcom samych siebie i muzykę, którą wykonują. Myślę, że często muzyka klasyczna onieśmiela, a gdy będzie w znanym i bliskim nam miejscu, to automatycznie nabieramy więcej odwagi i próbujemy poznać tę sztukę* – mówiła dyrektor Departamentu Kultury i Dziedzictwa Kulturowego UMWD Izabela Kurc-Kuriata.

– *Widać, że ludzie są „głodni" tego typu muzyki i sztuki. Bardzo się cieszymy, że było duże zainteresowanie tym cyklem koncertów. Rotunda to ponad osiemset lat historii, genialna akustyka i przede wszystkim dusza. Nie mogło być innego wyboru niż właśnie koncert muzyki klasycznej w tym miejscu* – podkreślał Kacper Specylak z Fundacji „Lepszy Strzelin".

Mieszkańcy z zaciekawieniem i radością przybyli na koncert. Bardzo ucieszyła ich idea spotkania kulturalnego w strzelińskiej rotundzie.

– *Cieszę się, że mogę iść w taki piękny wieczór na ucztę duchową. Sami wiemy, że muzyka łagodzi obyczaje, ale też wycisza nas. Sztuka wchodzi do naszych serc i duszy. Cieszy bardzo też to, że odbywa się to w naszej pięknej świątyni. Rzeczywiście nie tylko Msza św. może tu być, a właśnie takie kulturalne spotkanie* – mówiła pani Elżbieta ze Strzelina.

Marta Dorczyńska

Na wydarzenie przybyło wielu mieszkańców

eprasa.pl eda8550aeb

Uwaga – cyfra w nawiasie, po ogłoszeniu, oznacza numer gazety w roku 2024, w której po raz pierwszy opublikowano jego treść. Każde ogłoszenie publikujemy w dwóch numerach gazety.

MOTORYZACJA
SAMOCHODY MOTORY

sprzedam, kupię:

*Sprzedam opel corsa rok pr. 2013 hatchback 1248 cm3 55KW. Cena 14 000 zł tel. 530 463 057 (19-20)

* Sprzedam audi 80 b4, 1992 r., 2.0 benzyna, gaz, Przeworno, cena do uzgodnienia, tel. 669 091 179 (*)

CZĘŚCI SAMOCHODOWE, PRZYCZEPY

sprzedam, kupię:

*Sprzedam alufelgi RIAL KBA r17, et47, felgi proste, tel. 570 389 745 (19-20)

SPRZĘT ROLNICZY
MASZYNY, CIĄGNIKI, PRZYCZEPY, URZĄDZENIA ITP.

sprzedam, kupię:

* Kupię stare maszyny rolnicze, pompy wytryskowe- Ursus- Zetor, obciążniki, lampy, zegary, złom, tel. 691 521 758. (27-72)

* Kupię ciągniki, przyczepy i maszyny rolnicze, tel. 602 811 423, 71 39 26 264 (do 54*)

* Sprzedam maszyny rolnicze: ciągnik Ursus C 355, przyczepę, pług, brony, siewnik zbożowy, cyklop, kombajn do ziemniaków, Wiązów, tel. 504 242 032 (*).

BUDYNKI - LOKALE NIEMIEWSZKALNE

sprzedam, kupię:

*Sprzedam lokal handlowo-usługowy w Borowie, pow. 72 m2, miejsce postojowe do lokalu przed budynkiem, ogrzewanie podłogowe, tel. 667 080 945 (20-21)

* Kupię lokal usługowy, tel. 666 855 484 (do 54*).

NIERUCHOMOŚCI
MIESZKANIA

wynajem, kupno, zamiana:

*Sprzedam mieszkanie 2-pokojowe w Wiązowie – bezczynszowe, ogrzewanie własne gazowe, 1. piętro. tel. 571 211 832 (21-28)

*Sprzedam mieszkanie w Białym Kościele, 56m2, do remontu, kuchnia, 2 pokoje, łazienka, pokój na poddaszu, 2 komórki, ogródek tel. 781-077-569 (21-22)

*Sprzedam mieszkanie własnościowe, tel. 518 048 362 (20-21)

*Sprzedam mieszkanie w Strzelinie na ul. Sikorskiego, 5 pokoi, taras, ogródek, parter, pow. 89 m2, piwnica, tel. 667 080 945 (20-21)

*Sprzedam mieszkanie o pow. 49,43 m2 ul. Konopnicka wraz z garażem lub bez garażu, tel. 609 128 415 (17-21)

*Sprzedam 1/2 domu lub zamienię na kawalerkę na 1 piętrze lub parterze, ul. Piłsudskiego 7/1, tel. 691 289 451 (14-26)

*Sprzedam lub zamienię na dom mieszkanie 89 m2, 4 pokoje z wiatą garażową w Strzelinie. Światłowód, klimatyzacja, tel. 501 215 000 (13-21)

* Kupię mieszkanie w Wiązowie 40-70 m2, w stanie dobrym lub do niewielkiego remontu, tel. 665 380 304 (*)

* Kupię lokal usługowy, tel. 666 855 484 (*)

* Kupię kawalerkę w Przewornie lub w Strzelinie, tel. 668 432 077 (*)

* Kupię mieszkanie 2- lub 3-pokojowe na osiedlu w Przewornie, tel.694 043 166 (*)

BUDYNKI - DOMY

sprzedam, kupię:

*Zamienię dom jednorodzinny w Sadowicach o powierzchni 1400m. wraz z ogrodem zamienie na kawalerkę. tel. 503 677 454 (21-22)

*Sprzedam nowy dom w Wiązowie, pow. 187 m2, działka o pow. 500 m2, garaż w bryle budynku, 2 balkony, rolety zewnętrzne, 3 łazienki, tel. 677 080 945 (20-21)

*Sprzedam dom lub zamienię na kawalerkę w Strzelinie. Działka 1400 m2 z ogrodem, tel. 503 677 454 (20-23)

*Sprzedam dom Gęsiniec wzgórze parkowe do zamieszkania 175 metrów powierzchni użytkowej, działka 12 arów, tel. 604 479 854 (17-20)

*Sprzedam dom w Chociwelu 26,61 m2, pokój, aneks kuchenny, pomieszczenie gospodarcze, wiatrołap, tel. 606 965 163 (15-20)

*Sprzedam energooszczędny dom, 4 pokoje, ogród i garaż (96 m2) w stanie deweloperskim na pograniczu Strzelin/Szczawin ul. Turkusowa, cena 649 000 zł, tel. 884 419 487 (*)

GARAŻE

sprzedam, kupie:

*Kupię garaż, tel. 691 780 759 (21-22)

*Wynajmę garaż w Strzelinie ul. Konopnicka 19 m2 wysoki wjazd. Suchy i czysty w drodze prąd, tel. 789 074 471 (20-21)

Kupię garaż w Strzelinie, tel. 889 971 887 (51)

GRUNTY, DZIAŁKI

sprzedam, kupię:

*Sprzedam trzy działki budowlane w Kalinowicach Górnych – każda 1000 m2 koło siebie, tanio, tel. 00 49 176 239 035 79 (20-22)

*Sprzedam działkę budowlaną w Borowie pow. 10 AR, media w drodze, tel. 677 080 945 (20-21)

*Sprzedam działkę budowlaną w Krzywinie o pow. 0,30 ha. W ramach działki jest woda, prąd, wjazd od drogi głównej. Cena do uzgodnienia, tel. 662 219 425 (19-20)

*Sprzedam trzy działki budowlane w Gębczycach (w rejonie głównej drogi na Romanów) o powierzchni: 0,10 ha, 0,10 ha, 0,10 ha oraz działkę siedliskową (rolną z możliwością zabudowy). Tel. 728 918 403 (13-20)

*Sprzedam działkę budowlaną w Białym Kościele – tanio, tel. 609 616 093 (09-33)

*Sprzedam działki budowlane w Jegłowej o pow. 12 ar ładnie położone. Tel 748 101 063, 734 187 882, proszę dzwonić wieczorem (02-20)

* Kupię grunty, tel. 692 471 877 (*)

* Przyjmę w dzierżawę grunty orne na terenie Gminy Strzelin, Borów, Jordanów Śl., Kondratowice, Łagiewniki, tel. 603 197 699 (*)

* Sprzedam grunty w okolicach Piotrkowa Borowskiego. Łąki, pole i las, całość 1,86 ha, tel. 666 388 251 (*)

RÓŻNE

sprzedam, kupię:

*Kupię pnie - kłody orzecha włoskiego, akacji, dębu i cisa o długości minimum 120 cm. Cena do 500zł za m3.

Minimalne średnic pni to:

60 cm – dąb
50 cm - akacja
40 cm – orzech
20 cm – cis
50 cm – inne twarde liściaste

Możliwa też wycinka rosnących drzew w zamian za drewno wspomnianych gatunków z ewentualną dopłatą.

Materiał musi być zdrowym, bez pleśni, grzyba i próchnicy.

Lokalizacja – powiat strzeliński lub miejscowości przyległe.

Tel. 606 28 64 73 (*)

*Sprzedam niedrogo prawie nowy chodzik inwalidzki męski, 4 koła, metalowy z półką i siedzeniem. Strzelin do godz. 19.00. tel. 603 123 857 (21-22)

*Sprzedam meble segment „Tadeusz" 5,5 m w bardzo dobrym stanie, bardzo tanio, tel. 505 563 940 (20-21)

*Sprzedam łóżko jednoosobowe Ikea, długość cał. 211 cm, szerokość cał. 106 cm, wysokość 30 cm. Cena 100 zł tel. 534 734 473 (20-21)

*Sprzedam stoisko sklepowe w bardzo dobrym stanie – zabawka dla dzieci (lidl). Cena 130 zł tel. 534 734 473 (20-21)

*Sprzedam rower po komunijny mało używany, magiel ręczny(zabytek) – sprawny, maszynę do szycia (predom 455), szafa 3 drzwiowa z lustrem, tel. 699 800 746 (20-21)

*Kupię szkło kolorowe PRL-u, wazony, flakony, kryształy, bombki choinkowe. Wiązów, tel. 504 242 032 (20-21)

*Kupię stare telefony komórkowe nokia. Wiązów, te. 504 242 032 (20-21)

*Sprzedam zaszczepione młode kurki oraz gniazda. Stanica 5A w soboty od 10 do 12, tel. 696 460 580 (18-22)

*Sprzedam rower trzy kołowy dla seniora z bagażnikiem, są przerzutki, światełko, lusterko, hamulce, kolor czarny. Cena

Sprzedam paszę dla kur, granulat. Worki 25kg/60 zł. Tel. 691 695 560 (21-22)

eprasa.pl eda8550aeb

1200 zł tel. 71 39 35 908, 609 272 527 (20-21)

*Sprzedam 3 ule z pszczołami 2 war. poszerzane 1 war zwykły. Pszczoła krainka, ule

Bardzo Skuteczne
PRANIE
dywanów i kanap
z dojazdem do Klienta
tel. 789 588 802

bardzo dobrym stanie i kompletne. Cena do uzgodnienia na miejscu, tel. 533 849 504 (19-20)

*Sprzedam drewno twarde liściaste do kominków lub metry gałęziówkę i rozpałkę w workach, tel. 609 139 104 (14-28)

* Sprzedam gitary (kilka do wyboru) elektryczne, akustyczne,

Już otwarty
nowy punkt Żabki
Strzelin, ul. Wrocławska 38
DUŻY PARKING - DOGODNY DOJAZD
6-23/7
żabka
żabka café

tel. 501 315 295 (*)

* Sprzedam sprzęt narciarski, narty, buty, gogle, kijki, pokrowiec na narty, buty rozmiar 44 i 45, tel. 721 980 387 (*)

INNE

*Kupię wszystko z czasów PRL-U, zegarki, monety, biżuterie. Grodków, tel. 576 497 375 (20-21)

*Oddam za darmo gruz, tel. 691 521 758. (27-76)

PRACA

Powiatowy Urząd Pracy w Strzelinie, ul. Kamienna 10, tel. 71 3921981 w. 31 informuje o ofertach pracy:

pracownik socjalny (wykształcenie zgodne z art. 116 ust. 1 ustawy o pomocy społecznej, umiejętność pracy w zespole, znajomość ustawy o pomocy społecznej, prawo jazdy kat. B);

opiekun osób starszych (praca Wiązów, Strzelin);

pracownik ochrony fizycznej (praca w Częstocicach);

opiekun osoby starszej (praca w Jędrzychowicach);

cieśla-zbrojarz (wykształcenie zasadnicze zawodowe, kurs zbrojarz, betoniarz, praca w Przewornie);

stylistka paznokci (umiejętność stylizacji paznokci, praca w Strzelinie);

rodzic zastępczy zawodowy (wykształcenie wyższe lub średnie, umiejętność opieki nad dziećmi, gotowość do odbycia szkolenia zapewnionego przez pracodawcę);

betoniarz (mile widziane prawo jazdy kat. B oraz doświadczenie zawodowe, praca na trenie Polski)

asystent kas samoobsługowych (aktualne orzeczenie o niepełnosprawności, wykształcenie na poziomie co najmniej zawodowym, aktualne badania do celów sanitarno – epidemiologicznych lub chęć do ich wyrobienia, zapał i chęci do pracy);

operator maszyn na produkcji (mile widziane doświadczenie w obsłudze maszyn na produkcji, mile widziane uprawnienia UDT, praca w Chociwelu);

operator sortowania (wykształcenie min. zawodowe, mile widziane doświadczenie zawodowe, gotowość do pracy w systemie zmianowym, praca w Chociwelu);

laborant (wykształcenie wyższe chemiczne lub pokrewne – ukończone lub w trakcie studiów, praca w Zakładzie Produkcyjnym w Borowie);

operator linii do wytłaczania/ mechanik (znajomość procesu wytłaczania tworzyw sztucznych lub profili, w szczególności z PVC, mile widziana znajomość procesu wtryskiwania tworzyw sztucznych, praca w Strzelinie);

pomocnik operatora wtryskarki (mile widziane umiejętności techniczne i podstawowa znajomość obsługi wtryskarki, praca w Strzelinie);

operator wtryskarki (mile widziana znajomość procesu wtrysku lub chęć nauki oraz organizacji pracy zespołu, praca w Strzelinie);

elektryk-operator biogazowni (wykształcenie min. zawodowe – elektryk, elektronik, min. 1 rok doświadczenia w zawodzie, umiejętność czytania schematów elektrycznych, mile widziane uprawnienia SEP do 1kV);

automatyk – operator biogazowni (wykształcenie średnie techniczne – automatyka, mechatronika, min. 1 rok doświadczenia w zawodzie, umiejętność czytania rysunków technicznych, mile widziane uprawnienia SEP do 1 kV);

monter instalacji i urządzeń sanitarnych (wymagany status osoby bezrobotnej, praca we Wrocławiu);

Przepis
Bistro & Cafe
OFERTA PRACY
Zatrudnimy
POMOC KUCHENNĄ
DO BISTRO PRZEPIS
Praca w Strzelinie.
Mile widziane doświadczenie
w gastronomii.
Tel. 509 690 320
Strzelin, Rynek 21/1A

oraz wolnych miejscach pracy:

operator produkcji (wykształcenie min. zawodowe, mile widziane doświadczenie zawodowe, gotowość do pracy w systemie zmianowym, praca w Chociwelu);

SPRZEDAM
MIESZKANIE 2-POZIOMOWE
Z OGRODEM I PARKINGIEM
lokalizacja: Strzelin, ul. Kadłubka
kontakt: 504-510-009
biuro@archikop.pl
4-pokojowe mieszkanie bezczynszowe
Powierzchnia 73,18m2 w kameralnej zabudowie
Rok budowy: 2025.

Sprzedam Budynek willowy
przy ulicy Ząbkowickiej 21 w Strzelinie
Dwulokalowy, murowany, w całości podpiwniczony, dwukondygnacyjny. Dach wielospadowy, pokryty dachówką ceramiczną. Powierzchnia mieszkań 92 m² i 51 m². Powierzchnia piwnic 96 m². Poddasze użytkowe oraz niewysoki strych nad drugą kondygnacją o powierzchni 39 m². Działka o powierzchni całkowitej 1044 m². Tel. 730 712 895, e-mail: andrzej.z.stepien@wp.pl

Nadodrzański Oddział Straży Granicznej prowadzi nabór na terenie województwa: lubuskiego, wielkopolskiego, dolnośląskiego. Szczegółowe informacje na stronie internetowej: www.nadodrzanski.strazgraniczna.pl lub pod nr telefonu: 68 358 2204, 68 358 2326, 68 358 2261;

Zakład Karny w Strzelinie informuje o naborze kandydatów do służby więziennej na stanowisko strażnika działu ochrony, więcej informacji w ZK w Strzelinie;

Komendant Wojewódzki Policji we Wrocławiu informuje o rozpoczęciu procedury kwalifikacyjne dla kandydatów do służby w policji na terenie województwa dolnośląskiego.

Informacje dotyczące procedury kwalifikacyjnej można uzyskać na stronie internetowej www.dolnoslaska.policja.gov.pl.

Informacje dotyczące procedury kwalifikacyjnej można uzyskać na stronie internetowej www.dolnoslaska.policja.gov.pl.

SŁOWO Regionu
KUPON OGŁOSZENIOWY
kupię | sprzedam | zamienię | wynajmę | dam pracę
Zaznacz tylko jedną z powyższych opcji - niepotrzebne skreśl
opis
Jak zamieścić ogłoszenie:
Ogłoszenia o treści reklamowej (sprzedaż produktów, świadczenie usług itp.) nie są przyjmowane na tym kuponie. W sprawie tego rodzaju ogłoszeń proszę dzwonić pod numer tel. 502 601 247
• Wszystkich zainteresowanych zamieszczeniem ogłoszenia w gazecie informujemy, że treść ogłoszenia przyjmowana jest na tym kuponie wyciętym z gazety (publikowana 2-krotnie nieodpłatnie)
Ogłoszenia dostarczane nie na kuponie są płatne 4 złote (publikowane 1-krotnie). Dotyczy to tylko osób prywatnych, nie firm.
• Ogłoszenia zlecane przez podmioty gospodarcze, instytucje itp. - 6 zł netto. Osoby prywatne 4 zł
• Publikowane będą tylko te ogłoszenia, których tekst napisany będzie drukowanymi literami i w ramach jednego kuponu honorowany jest tylko jeden anons.
• Wszelkie informacje dotyczące publikacji ogłoszeń drobnych dostępne są pod numerem tel. 71/796-0-196.

eprasa.pl eda8550aeb

Impreza wraca po latach

Od rywalizacji jednostek OSP, przez występy dzieci i młodzieży, aż po wieczorne koncerty – program tegorocznego Święta Gminy Przeworno był intensywny i bogaty w atrakcje. W sobotę, 31 maja, plac przy Centrum Kulturalno-Oświatowym wypełnił się tłumem mieszkańców, którzy wspólnie świętowali.

PRZEWORNO

Organizatorzy zadbali o wiele atrakcji. Na scenie pojawili się utalentowani uczniowie szkoły oraz punktów przedszkolnych, prezentując swoje zdolności artystyczne. Wieczorem scena należała do polskich gwiazd: Libera, duetu An Dreo e Karina oraz zespołu Skaner. Na zakończenie zaplanowano zabawę taneczną z zespołem Fryt Band.

Do Przeworna przyjechał Liber.
Fot. Gmina Przeworno

– *Koncert był wspaniały. Publiczność była troszkę nieśmiała na początku, ale potem z każdym numerem coraz śmielej do nas podchodzili* – mówił piosenkarz Liber.

– *Było fajnie i gościnnie. Spotkałem ludzi, z którymi znaleźliśmy parę wspólnych tematów. Stół jest zastawiony tak, jak trzeba. Czuję się jak w domu* – podkreślał Robert Sasinowski z zespołu Skaner.

– *Atmosfera była bardzo gorąca, interakcja między ludźmi była cudowna. Dziękujemy za to, że mogliśmy być tutaj z wami i dziękujemy bardzo za zaproszenie. Pozdrawiamy serdecznie wszystkich mieszkańców* – mówił duet An Dreo e Karina.

Wydarzeniu towarzyszyły liczne atrakcje dla dzieci, strefa gastronomiczna oraz stoiska organizatorów i sponsorów.

OSP Kondratowice będzie reprezentować powiat na zawodach wojewódzkich

– *Dziękujemy, że jako Gospodarczy Bank Spółdzielczy w Strzelinie mogliśmy uczestniczyć w wydarzeniu. Bank obecnie obchodzi 75-lecie na lokalnym rynku, więc chcemy aktywnie uczestniczyć w takich imprezach, wspierać je i być częścią lokalnej społeczności* – mówił Marcin Grajdek, dyrektor lokalnego oddziału Banku GBS.

– *Przez sześć ostatnich lat nie były organizowane obchody Święta Gminy Przeworno. Bardzo się cieszę, że dopisała publiczność i że wszyscy się bardzo fajnie bawili oraz mogli skorzystać z tych atrakcji, które przygotowaliśmy. Bardzo dziękuję wszystkim osobom, które zaangażowały się w organizację naszego święta. Szczególnie dziękuję sponsorom, bo bez ich wsparcia organizacja tej uroczystości nie byłaby możliwa. Mam nadzieję, że to dopiero preludium i za rok spotkamy się ponownie* – mówił wójt Jarosław Taranek.

Zacięta rywalizacja strażacka

Podczas wydarzenia zorganizowano także Powiatowe Zawody Sportowo-Pożarnicze, w których wzięły udział jednostki z całego powiatu. Na uczestników czekało wiele zadań i przeszkód. W kategorii drużyn dziecięcych udział wzięły dwie drużyny – z Karnkowa, która zajęła drugie miejsce, oraz z Jutrzyny, zajmując miejsce pierwsze. Wystąpiła także reprezentacja kobiet z Borowa, która zajęła pierwsze miejsce w swojej kategorii.

W kategorii młodzieżowej udział wzięło pięć drużyn, a klasyfikacja wygląda następująco: V miejsce – OSP Jutrzyna, IV miejsce – OSP Borów, III miejsce – OSP Borek Strzeliński, drużyna druga, II miejsce – Borek Strzeliński, drużyna pierwsza. Spośród pięciu drużyn najlepsza okazała się reprezentacja OSP Kondratowice, która zajęła pierwsze miejsce.

Do klasyfikacji drużyn dorosłych zakwalifikowało się dziewięć drużyn. Poszczególne miejsca zajęły: IX miejsce – OSP Borek Strzeliński, VIII miejsce – OSP Jutrzyna, VII miejsce – OSP Karnków, VI miejsce – OSP Przeworno, V miejsce – OSP Borów, IV miejsce – OSP Prusy, III miejsce – OSP Jegłowa, II miejsce – OSP Zielenice. Pierwsze miejsce w kategorii drużyn dorosłych zajęło OSP Kondratowice, które będzie reprezentować powiat strzeliński na zawodach wojewódzkich.

Po koncercie fani mogli zdobyć autograf oraz zrobić pamiątkowe zdjęcie z artystami

Na scenie pojawił się zespół Skaner

– *Bardzo nas cieszy udział drużyn młodzieżowych i dziecięcych. Jest to przyszłość, zarówno Ochotniczych Straży Pożarnych, jak i w dalszej perspektywie, Państwowej Straży Pożarnej. Bardzo dziękuję za organizację tych zawodów zarządowi powiatowemu, funkcjonariuszom Państwowej Straży Pożarnej, pani staroście, urzędom miast i gmin, które współfinansowały nagrody oraz sponsorom* – mówił komendant powiatowy PSP w Strzelinie bryg. Jarosław Łuczak.

Podczas imprezy trwała także zbiórka charytatywna na leczenie Kazika, syna strażaka z Bystrej, który zmaga się z poważną chorobą. Święto Gminy Przeworno było okazją nie tylko do zabawy, ale także do integracji i wspólnego spędzenia czasu. Dobra organizacja, pogoda i liczne atrakcje sprawiły, że ten dzień z pewnością zostanie zapamiętany na długo.

Marta Dorczyńska

W zawodach wzięły udział drużyny dziecięce, młodzieżowe, dorosłe oraz kobiece

Uczniowie lokalnej szkoły i punktów przedszkolnych zaprezentowali zdolności artystyczne

ul.Wrocławska 57 Strzelin
Auto-Szyby
Strzelin
•Sprzedaż •Montaż
•Naprawa
Tel: 662-565-316

EM SKUP ZŁOMU
EWA MIRGA
Aktualne ceny zawsze sprawdzisz na stronie www.skup-zlomu.com
Metali kolorowych
Akumulatorów
Makulatury
(obok Osadkowskiego) - Tel: 509-734-083
Oławska 49 - Strzelin

POSADZKI
Jastrychowe Betonowe
tel. 607 916 819, 667 217 047
▪ Domki
▪ Garaże
▪ Biura
▪ Chudziaki
▪ Magazyny
▪ Mieszkania
SZYBKO • SOLIDNIE

eprasa.pl eda8550aeb

WOJEWÓDZTWO DOLNOŚLĄSKIE

Wiadomości z regionu

DOLNY ŚLĄSK

PARTNER STRONY: URZĄD MARSZAŁKOWSKI WOJEWÓDZTWA DOLNOŚLĄSKIEGO

PRAWIE 10 MLN ZŁ na nową infrastrukturę wodno-ściekową w Powiecie Strzelińskim od Zarządu Województwa Dolnośląskiego

Świetna wiadomość dla trzech gmin z naszego powiatu. Decyzją Zarządu Województwa oraz wicemarszałka województwa Dolnośląskiego Wojciecha Bochnaka a także członkini Zarządu Województwa Natalii Gołąb trzy jednostki z naszego powiatu będą mogły cieszyć się rozbudową sieci wodociągowych oraz kanalizacyjnych. To Strzelin, Kondratowice i Przeworno. Projekty zostaną sfinansowane w stu procentach z budżetu województwa dolnośląskiego, a ich łączna wartość to 9,5 mln zł.

Pieniądze pochodzą z dodatkowej alokacji Programu Rozwoju Obszarów Wiejskich, który objął w sumie 10 gmin w całym województwie. Całość wyasygnowanych środków to 26,1 mln zł. Ponad 36% tej kwoty trafi właśnie do Powiatu Strzelińskiego na inwestycje, które od lat czekały na realizację. Gmina Strzelin otrzymała 3,5 mln zł na budowę kanalizacji sanitarnej w Pławnej oraz zakup i montaż pomp SUW w Dankowicach i Częszycach. Gmina Kondratowice otrzymała 4,2 mln zł na projekt, który wcześniej nie zakwalifikował się do dofinansowania w ramach funduszy europejskich KPO, tj. rozbudowa sieci infrastruktury wodociągowej na terenie gminy. Zaś Gmina Przeworno może cieszyć się z 1,7 mln zł dofinansowania na budowę sieci wodociągowej dla miejscowości Dzierzkowa. Jednak z dofinansowaniem, które gmina Przeworno otrzymała w programie KPO to już 6,7 mln zł.

- *To kolejne wielomilionowe dofinansowanie na naszym terenie, dlatego nie boję się stwierdzić, że modernizujemy Powiat Strzeliński na wielką skalę. Tym razem w obszarze gospodarki wodno-ściekowej. To były ekstra pozyskane środki. W województwie mamy 169 gmin, tylko 10 z nich otrzymało dodatkowe dofinansowanie, a 3 pochodzą z Powiatu Strzelińskiego. Żaden Powiat nie był w tym programie tak doceniony. Te inwestycje to duży krok w nowoczesność, bo na czystą, komfortową, bezpieczną i ekologiczną kanalizacje zasługują wszyscy nasi mieszkańcy. Rozbudowujemy więc regularnie sieci i krok po kroku podwyższamy w ten sposób standard naszego codziennego życia* - powiedział **wicemarszałek województwa dolnośląskiego i mieszkaniec powiatu strzelińskiego Wojciech Bochnak**.

Program Rozwoju Obszarów Wiejskich to program, który od lat pomaga rozwijać obszary wiejskie. Jego głównym celem jest wzmacnianie stabilności społecznej, środowiskowej i gospodarczej obszarów wiejskich. Pomaga też poprawiać konkurencyjność rolnictwa, zwiększać rentowność gospodarstw rolnych oraz wspierać innowacje w sektorze rolnym. W ostatnich latach projekty w ramach PROW zostały dodatkowo ukierunkowane w stronę ochrony środowiska, w tym odtwarzanie, ochronę i wzmacnianie ekosystemów zależnych od rolnictwa i leśnictwa.

- *Ochrona środowiska jest dla nas bardzo ważna, bo to kwestia naszego zdrowia, ale musimy pamiętać, że kluczowa jest priorytetyzacja zadań w ramach naszych inwestycji. Celem zasadniczym jest rozszerzanie nowoczesnej kanalizacji na wszystkich naszych mieszkańców, bo te nowe sieci będą służyć mieszkańcom przez kolejne dziesiątki lat. Dlatego bardzo cieszę się, że udało się wynegocjować te dodatkowe środki, które pierwotnie miały trafić do innych województw. Byliśmy jednak czujni, przygotowani i zaowocowało to przesunięciem tych pieniędzy na Dolny Śląsk. Trzymam kciuki za nasze gminy, by sprawnie zrealizowały inwestycje. W razie problemów pozostaję jak zawsze do ich pełnej dyspozycji* - kończy wicemarszałek.

TS

Nowe inwestycje to komfort i bezpieczeństwo dla mieszkańców

Decyzją Zarządu Województwa trzy jednostki z powiatu strzelińskiego będą mogły cieszyć się rozbudową sieci wodociągowych oraz kanalizacyjnych

eprasa.pl eda8550aeb

To już nie ta kaolina co dawniej

WIĄZÓW

Osoby, które w tym roku nie były jeszcze na gliniance kaolina w Wyszonowicach, a pamiętają, jak ten zbiornik wyglądał wcześniej, mogą się zdziwić, gdy dziś odwiedzą to miejsce. Za sprawą wędkarzy, a dokładnie członków stowarzyszenia Łowisko Karpiowe Kaolina, dokonano wielu zmian. Przy wsparciu sprzętu gminy Wiązów przekopano część starych hałd i zrobiono dojazd do tzw. plaży od strony północnej. Wędkarze odkrzaczyli część brzegów, pozostawiając drzewa, a nad brzegami wybudowane zostały wygodne stanowiska do wędkowania, a nawet wypoczynku. To, co rzuca się w oczy, to ogrom włożonej pracy i czystość.

Oczywiście, dzika kaolina częściowo straciła swój charakter, ale jednocześnie stała się bardziej dostępna dla wędkarzy ze stowarzyszenia, którzy teraz zarządzają tym obiektem. Zachęcamy, aby odwiedzić to miejsce. Dziś, kiedy kwitną akacje i różne krzewy, gniazdują nadrzewne ptaki, feeria zapachów, barw i dźwięków jest ogromna. Dlatego zachęcamy, aby odwiedzić to miejsce i zobaczyć, jak się zmieniło. Ciekawy jestem, jakie będzie wasze zdanie na temat przeobrażeń, które tam zaszły. Czy będzie się wam podobało?

Andrzej Kaczmarek

Klimatyczne miejsce z ciekawą przyrodą i czystą wodą to coś, co na kaolinie zachwyca

Judoka ze Strzelina na podium

STRZELIN

Reprezentant strzelińskiego klubu judo Wojciech Papierok znów stanął na podium. W sobotę, 17 maja, wywalczył trzecie miejsce w trzeciej edycji Pucharu Dolnego Śląska w Judo. Zawody odbyły się w Gaci w gminie Oława.

Radosław Kwiatkowski

Wojciech Papierok na trzecim miejscu podium

Promują nadchodzącą płytę

STRZELIN

W miniony czwartek, 29 maja, o godzinie 19 na scenie Strzelińskiego Ośrodka Kultury zagrał zespół Grand Blue. Jest to jedna z nielicznych lokalnych formacji, która robi coś więcej niż tylko koncerty w klubach i na plenerowych imprezach. Po latach pracy muzycy kończą właśnie nagrania do debiutanckiej płyty z autorskim materiałem. To pierwsza taka inicjatywa muzyczna w mieście od blisko dwóch dekad.

Czwartkowy koncert był nie tylko pokazaniem tego, co znajdzie się na przygotowywanej płycie, ale też okazją do promocji zespołu i zbiórką funduszy potrzebnych na dokończenie produkcji krążka.

Przed koncertem zespół przedstawił pełniący obowiązki dyrektora SOK, Leszek Pąchalski. Powiedział kilka słów o inicjatywie i przybliżył historię powstania formacji. Następnie scenę opanowali muzycy w składzie: Lena Wlazłowska – wokal, Adam Kaczmarek – perkusja, Adam Grabowiecki (nowy gitarzysta) oraz gościnnie Bartek Gałek – gitara i Jakub Hoszowski – gitara basowa.

W trakcie koncertu zespół zaprezentował zarówno znane już utwory, jak i materiał, który nigdy wcześniej nie był wykonywany w Strzelinie.

Na koncert zespołu wstęp był wolny, a na miejscu dostępne były plakaty, z których dochód zasili produkcję płyty. Wydarzenie zgromadziło ponad sto osób, głównie z młodszego pokolenia.

(AK)

Członkowie zespołu Grand Blue i zaproszeni gości zagrali na deskach Strzelińskiego Ośrodka Kultury

Wędkarski Puchar Wójta Gminy Kondratowice przyznany!

KONDRATOWICE

W miniony weekend odbyły się zawody wędkarskie o Puchar Wójta Gminy Kondratowice, zorganizowane przez koło „Szuwarek". Wydarzenie przyciągnęło zarówno młodych, jak i doświadczonych miłośników wędkarstwa. Rywalizacja przebiegała w dwóch kategoriach – juniorów i seniorów.

Wyniki – kategoria JUNIOR:

Tymon Marcinkowski – 1,23 kg

Michał Leśniak – 0,80 kg

Franciszek Miśkowiec i Wojtek Jakielaszek – ex aequo po 0,74 kg

Aleksander Pałyga – 0,40 kg

Jan Drozdalski – 0,38 kg

Wyniki – kategoria SENIOR:

Piotr Myśków – 3,32 kg

Andrzej Grajek – 3,25 kg

Bogdan Drozdalski – 3,19 kg

Zbigniew Dziuk – 2,35 kg

Damian Łada – 2,05 kg

Krzysztof Ptaszek – 2,04 kg

Największa ryba: Jan Madeja złowił leszcza o długości 44 cm – gratulacje!

Zawody przebiegły w duchu sportowej rywalizacji i dobrej zabawy. Najlepsi zawodnicy otrzymali atrakcyjne nagrody w postaci sprzętu i akcesoriów wędkarskich, a także okazałe, okolicznościowe puchary, które podkreśliły rangę wydarzenia. Nagrody wręczał osobiście wójt gminy Kondratowice – Tomasz Gracz, który pogratulował uczestnikom i podkreślił znaczenie integracji lokalnej społeczności poprzez tego typu inicjatywy.

Organizatorzy oraz Urząd Gminy Kondratowice dziękują wszystkim uczestnikom i gratulują zwycięzcom!

AK

Część z najlepszych wędkarzy weekendowych zawodów koła „Szuwarek". Fot. UG Kondratowice

eprasa.pl eda8550aeb

Granit z awansem do drugiej ligi!

STRZELIN

W sobotę, 31 maja, tenisiści stołowi Granitu Strzelin rozegrali rewanżowy mecz barażowy z Ursusem Złotoryja. Stawką starcia był awans do drugiej ligi. W pierwszym meczu w Strzelinie Granit wygrał pewnie 10:4 i teraz nasi pingpongiści musieli postawić „kropkę nad i". Pojedynek był wyrównany do stanu 6:6. Później cztery gry wygrali gracze ze Strzelina, którzy ostatecznie zwyciężyli 10:6 i wygrali baraż. Zwycięstwa zanotowały nasze pary deblowe: Piotr Bereziuk – Marek Korzyński, Cezary Pudlis – Zbigniew Sobków. Po trzy zwycięstwa indywidualne zanotowali Piotr Bereziuk oraz Grzegorz Jaskulski, a dwóch rywali pokonał Cezary Pudlis.

Radosław Kwiatkowski

Zespół Granitu wygrał dwa starcia barażowe

Pracowity weekend łuczników

STRZELIN

W sobotę, 24 maja, łucznicy ze strzelińskiej sekcji Granit wzięli udział w Memoriale Dariusza Wijasa w Skorkowie. Na piątym miejscu rywalizację zakończyli Irmina Małyszek oraz Łukasz Cisek. Ósmy był Piotr Wojnarowski, a trzynasty Zenon Smolak. Następnego dnia nasi reprezentanci musieli pokonać blisko 400 km, żeby wziąć udział w kolejnej rundzie turnieju łuków tradycyjnych w Łażanach. W kategorii dzieci całe podium należało do Granitu! Wygrała Justyna Czwartacka, drugi był Wojciech Wojnarowski, a brązowy krążek odebrał Jerzy Czwartacki. W kategorii olimpijskiej seniorów zwyciężył Maciej Cisek. Nasi reprezentanci świetnie wypadli także w kategorii barebow. Złote medale wywalczyli Irmina Małyszek i Łukasz Cisek. Siódmy był Zenon Smolak, a rywalizację na dziesiątej lokacie zakończył Piotr Wojnarowski.

Radosław Kwiatkowski

Reprezentanci sekcji łuczniczej ze Strzelina

Dwóch zawodników i trzy medale

STRZELIN

W niedzielę, 25 maja, w miejscowości Czerwionka-Leszczyny odbyły się zawody w brazylijskim jiu-jitsu Project Roll 4. Klub Boi Team Strzelin reprezentowało dwóch zawodników. W kategorii Adult Gi (+80 kg, niebieskie pasy) drugi był Piotr Szymkowski. Swoją finałową walkę przegrał na punkty. Podczas tych zawodów cztery pojedynki wygrał Damian Czechowicz. Nasz zawodnik przegrał tylko raz. Damian startował w kategorii do 80 kg białe pasy. W rywalizacji w kimonach był trzeci, a w No Gi okazał się bezkonkurencyjny i stanął na najwyższym stopniu podium.

Piotr Szymkowski finałową walkę przegrał na punkty

Radosław Kwiatkowski

Do ćwierćfinału...

STRZELIN

Uczniowie z Publicznej Szkoły Podstawowej nr 3 w Strzelinie wygrali powiatowy etap turnieju Puchar Tymbarku w kategorii do lat 10 i 20 maja reprezentowali nasz region w finale wojewódzkim. Nasi młodzi piłkarze rywalizowali z wymagającymi przeciwnikami i dotarli do ćwierćfinału imprezy. Wszyscy chwalili świetną organizację zawodów. Młodzi piłkarze pokazali nie tylko swoje umiejętności techniczne, ale także zrozumienie gry i ducha drużynowego. Strzelińską „trójkę" reprezentowali: Adrian Bisikiewicz, Aleksander Kowalski, Adam Kinast, Franciszek Litwin, Hubert Wilisowski, Hubert Ponichtera, Leon Kurdyś, Nikodem Kurdyś oraz Wojciech Hutnik.

Radosław Kwiatkowski

Piłkarze z „trójki" reprezentowali nasz region w finale wojewódzkim

Kto okazał się najlepszy przy szachownicy?

STRZELIN

W piątek, 23 maja, w Strzelinie odbył się dziewiąty turniej Międzyszkolnej Ligi Szachowej Powiatu Strzelińskiego. Uczniowie ponownie rywalizowali w trzech kategoriach wiekowych: do lat 9, do lat 14 oraz do lat 20. Patronat honorowy nad imprezą objęła burmistrz Dorota Pawnuk oraz Dolnośląski Związek Szachowy. W najstarszej kategorii wiekowej zwyciężyli Dariusz Kawulak oraz Milena Teskowska. Drugi był Kacper Cieślik, a trzeci Tomasz Skrzydłowski. W rywalizacji do lat 14 na najwyższym stopniu podium stanęli Piotr Woroniecki oraz Patrycja Kunysz. Srebrne medale odberali Szymon Kawulak i Lena Janowska. Na trzeciej pozycji rywalizację zakończyli Mateusz Trybuła i Julia Laszczyńska. W najmłodszej kategorii wiekowej bezkonkurencyjny okazał się Oscar Stój, który na podium wyprzedził Filipa Węgrzyna i Wojciecha Filończyka. Kategorię dziewczynek wygrała Antonina Razik. Tuż za nią znalazła się Helena Żal, a trzecia była Alicja Dobosz.

Radosław Kwiatkowski

Najlepsi szachiści w kategorii do lat 14

eprasa.pl eda8550aeb

Rodzinna atmosfera i pomoc Kazikowi

STRZELIN

W sobotę, 31 maja, Strzelin rozbrzmiewał śmiechem dzieci i dźwiękami wesołej muzyki – wszystko za sprawą wyjątkowego wydarzenia, które połączyło radosne obchody Dnia Dziecka z piknikiem strażackim. Park miejski tętnił życiem od godziny 13, a słoneczna, niemal wakacyjna pogod,a przyciągnęła całe rodziny z miasta i okolic. Głównymi organizatorami wydarzenia byli: gmina Strzelin, Strzeliński Ośrodek Kultury oraz jednostki Ochotniczej Straży Pożarnej z Brożca, Nowolesia, Nieszkowic i Kuropatnika. Dzięki ich zaangażowaniu, a także hojności licznych partnerów i sponsorów, przygotowano bogaty i w pełni bezpłatny program. Na dzieci czekały niezliczone atrakcje: uwielbiane przez najmłodszych dmuchańce, kolorowe karuzele, szalone piana party, malowanie twarzy, bańki mydlane, zabawy z animatorami i wiele, wiele więcej. Wszystko to – całkowicie za darmo. Strażacy nie tylko zadbali o bezpieczeństwo, ale także zapewnili emocjonujące konkursy, prezentacje sprzętu ratowniczego oraz pokaz swojej codziennej pracy. Na miejscu nie zabrakło również pysznego, darmowego poczęstunku i strefy gastronomicznej. Wśród gwaru i radości znalazło się też miejsce na dobroczynny gest – podczas imprezy prowadzono zbiórkę charytatywną na rzecz dwuletniego Kazika z Bystrej, chorego na dystrofię mięśniową Duchenne'a – jedną z najcięższych genetycznych chorób mięśni. Kaziu, syn strażaka ochotnika z Bystrej, potrzebuje leku dostępnego w Stanach Zjednoczonych, którego koszt to aż 16 milionów złotych. Mieszkańcy regionu pokazali, że potrafią połączyć świętowanie z pomocą, wspierając zbiórkę. Strzeliński Dzień Dziecka był nie tylko okazją do beztroskiej zabawy, ale także pięknym przykładem lokalnej solidarności i wspólnoty. Uśmiechy dzieci, duma strażaków i wspólne zaangażowanie mieszkańców sprawiły, że ten dzień na długo zostanie w pamięci uczestników.

Radosław Kwiatkowski

Niemal wakacyjna pogoda przyciągnęła do parku całe rodziny

Najmłodsi za darmo mogli korzystać z wielu atrakcji

Strażacy zadbali o wiele atrakcji

Dzieci świetnie bawiły się w pianie

Ścigali się przez całą dobę

STRZELIN

Kolejne starty ma za sobą kierowca Kuba Dwernicki, który bierze udział w zawodach kartingowych. Nasz zawodnik ścigał się w XVII edycji wyścigu Le Hodonin w Czechach. Drużynowe zawody trwały 24 godziny! Dwernicki reprezentował polski zespół TOP1 Karting Team. W jego ekipie znaleźli się: Dawid Chart, Wojciech Stefaniuk, Fabian Dybionka oraz Michał Ryndzionek. Polska ekipa wygrała kwalifikacje i do wyścigu głównego przystąpiła z pole position. Wieczorem doszło do załamania pogody i ulewny deszcz utrudniał jazdę. Polacy utracili prowadzenie i ostatecznie stanęli na drugim miejscu podium. Chwilę wcześniej Dwernicki zanotował zwycięstwo w kolejnej rundzie Wrocławskiej Ligi Kartingowej oraz był drugi w Chorzowie podczas Śląskiej Ligi Kartingowej.

Radosław Kwiatkowski

Kuba Dwernicki w Czechach odebrał także nagrody indywidualne, m.in. za najlepsze okrążenie

eprasa.pl eda8550aeb

Zmiana na podium

POWIAT

Za nami kolejna seria spotkań w gr. VI klasy B. W minionym tygodniu dwa mecze rozegrali piłkarze z Przeworna. 28 maja Ognisko przegrało 1:8 z Nefrytem, aby cztery dni później pokonać Świteź 4:2. Hat-tricka skompletował były piłkarz klubu z Wiązowa Jarosław Komorowski. Dwa mecze za sobą mają także zawodnicy Gromnika. Klub z Kuropatnika najpierw pokonał Polonię Jaksonów 3:1,

Mateusz Paśko z Pławnej po meczu mógł odbierać zasłużone gratulacje

a trzy dni później przegrał derbowe starcie ze Zrywem 0:4. Połowę goli dla ekipy z Chociwela strzelił Patryk Serwicki. W innym derbowym starciu Ślęza Borów rozgromiła lokalnego rywala z Borka Strzelińskiego 8:0. Bramkę z rzutu karnego zdobył bramkarz Adam Brzezicki. Niestety, później zawodnik doznał kontuzji. Trzy razy golkipera rywali pokonał Kamil Kubiak. Świeżo upieczeni mistrzowie ze Starego Śleszowa wygrali z KS-em Kurów 15:0. Orzeł przegrał 0:2 z Polonią Jaksonów i spadł na trzecie miejsce w tabeli. Na fotel wicelidera awansował Kwarcyt, który łatwo rozprawił się z Nefrytem. Mecz zakończył się wynikiem 5:0, a z trzech goli cieszył się Jakub Tomera. Swój dorobek punktowy poprawili piłkarze z Pławnej, którzy okazali się lepsi od Iskry. Starcie zakończyło się wynikiem 2:0, a na listę strzelców wpisali się Mateusz Paśko oraz - w doliczonym czasie gry - Wojciech Żądło. Sezon wielkimi krokami zbliża się do końca!

Radosław Kwiatkowski

Jakub Tomera z Kwarcytu skompletował hat-tricka

Wyniki 24. kolejki gr. VI klasy B, 28 V-1 VI:

Nefryt Jordanów Śląski – Ognisko Przeworno 8:1
Strzelcy: Damian Głowaczewski (Ognisko)
Feniks Pławna – Iskra Janówek 2:0
Strzelcy: Mateusz Paśko, Wojciech Żądło (Feniks)
Borek Strzeliński – Ślęza Borów 0:8
Strzelcy: Kamil Kubiak 3, Adam Brzezicki, Mert Akdemir, Miłosz Koterba, Filip Faber, Radosław Romanowski (Ślęza)
Kwarcyt Jegłowa – Nefryt Jordanów Śląski 5:0
Strzelcy: Jakub Tomera 3, Mariusz Szmidt, Bartosz Zięba (Kwarcyt)
Ognisko Przeworno – Świteź Wiązów 4:2
Strzelcy: Jarosław Komorowski 3, Damian Głowaczewski (Ognisko)
Gromnik Kuropatnik – Zryw Chociwel 0:4
Strzelcy: Patryk Serwicki 2, Brajan Zieliński, Tobiasz Zieliński (Zryw)
Stary Śleszów – KS Kurów 15:0
Orzeł Biały Kościół – Polonia Jaksonów 0:2
Gromnik Kuropatnik – Polonia Jaksonów 3:1
Strzelcy: Adrian Dojenko, Przemysław Wiśniewski, Łukasz Muraszew (Gromnik)

Tabela klasy B, gr. VI:

	(mecze,	punkty,	bramki)
1. LZS Stary Śleszów	24	69	151-25
2. Kwarcyt Jegłowa	24	54	94-26
3. Starter/Orzeł Biały K.	24	52	88-34
4. Ślęza Borów	24	46	73-38
5. Nefryt Jordanów Śląski	24	46	74-48
6. Gromnik Kuropatnik	25	40	78-56
7. Zryw Chociwel	24	38	103-64
8. Ognisko Przeworno	24	37	65-56
9. Polonia Jaksonów	25	34	60-54
10. Świteź Wiązów	24	31	73-67
11. KS Kurów	24	20	31-110
12. Iskra Janówek	24	11	30-131
13. Feniks Pławna	24	8	27-97
14. KP 86 Borek Strzeliński	24	3	17-158

150 kg i złoty medal

STRZELIN

Rafał Roch, zawodnik stowarzyszenia sportowego Hałas Team, zajął pierwsze miejsce w kategorii paralimpic podczas prestiżowych zawodów XPC Pro w Siedlcach. Nasz reprezentant uzyskał wynik 150 kg. Zawody odbyły się 24 maja. Zawodnicy Hałas Team już przygotowują się do drugiej edycji memoriału Małgorzaty Hałas-Koralewskiej, który odbędzie się w dniach 28-29 czerwca w Strzelińskim Ośrodku Kultury. Patronat honorowy nad wydarzeniem objęła burmistrz Dorota Pawnuk. Zawodnicy i zawodniczki rywalizować będą w wielu kategoriach z podziałem na płeć. W zawodach wezmą udział także reprezentanci Stowarzyszenia Sportowego Hałas Team. Nowy rekordzista Strzelina otrzyma nagrodę w wysokości 3 tys. zł, a rekordzistka „tysiaka". Małgorzata Hałas-Koralewska zmarła 10 lipca 2021 roku. Chorowała na chondrodystrofię, genetyczną chorobę powodującą zaburzenie wzrostu i struktury chrząstek nasadowych w organizmie oraz niskorosłość. To multimedalistka Mistrzostw Świata, Europy i Polski, która w swojej kolekcji ma kilka światowych rekordów. W 2016 roku zajęła czwarte miejsce na letniej paraolimpiadzie w Rio de Janeiro, ale odnosiła także sukcesy w rywalizacji z pełnosprawnymi zawodniczkami. Zachęcamy do udziału w memoriale.

Radosław Kwiatkowski

Rafał Roch wywalczył złoty medal

Siatkarskie emocje na piasku

BIAŁY KOŚCIÓŁ

W dniach 24-25 maja w ośrodku „Nad Stawami" w Białym Kościele rozegrano zawody w siatkówce plażowej – Powiat Strzeliński Cup. Rozegrano ponad 60 pojedynków. Zawody zorganizowali: Strzelińskie Centrum Sportowo-Edukacyjne, klub UKS Sunrise oraz Powiat Strzeliński. W turnieju kobiet zwyciężyły zawodniczki z Wrocławia: Klaudia Kubas i Agata Antolak. Druga była para Julia Warwas – Kristina Krok. W meczu o brąz Natalia Semeniaka i Kinga Szyrner pokonały strzelińską parę w składzie Zuzanna Wilk oraz Karolina Grochalska. W turnieju mężczyzn najlepsza okazała się para ze Śląska: Mateusz Płaneta – Mateusz Wiktoria. Strzelińskie pary znalazły się poza podium. Turniej mikstów wygrali Julia Wyrwas i Marcel Wójcikiewicz, którzy na podium wyprzedzili Julię Kucner oraz Michała Koconia. Brązowe medale odebrali Agata Grajewska i Łukasz Borkowski. Kolejne turnieje siatkówki plażowej w Białym Kościele odbędą się w dniach 7-8 czerwca.

Radosław Kwiatkowski

Najlepsze zawodniczki turnieju Powiat Strzeliński Cup

eprasa.pl eda8550aeb

Co? Gdzie? Kiedy?

Klasa A, gr. IV, kolejka 29., 7-8 VI:
Kolektyw Radwanice - LKS Brożec (7 VI, godz. 17)
KS Brochów (Wrocław) - Sokół Marcinkowice
Energetyk Siechnice - Czarni Kondratowice (7 VI, godz. 15)
KS Żórawina - Korona Osiek
Burza Bystrzyca - Sparta Wrocław
GKS Kobierzyce - Strzelinianka Strzelin (7 VI, godz. 14)
KP Ludów Śląski - Rapid Domaniów (8 VI, godz. 11)
Błękitni Pustków Wilczkowski - Wicher Domasław

Klasa A, gr. III (opolska), kolejka 25., 8 VI:
UKS Karnków – Sudety Burgrabice (godz. 17:30)

Klasa B, gr. VI, kolejka 25., 8 VI:
Starter/Orzeł Biały Kościół - Feniks Pławna (godz. 16)
Polonia Jaksonów - LZS Stary Śleszów (godz. 11)
KS Kurów - Gromnik Kuropatnik (godz. 15)
Zryw Chociwel - Ognisko Przeworno (godz. 11)
Świteź Wiązów - Kwarcyt Jegłowa (godz. 11)
Nefryt Jordanów Śl. - KP 86 Borek Strzeliński (godz. 11)
Ślęza Borów - Iskra Janówek (godz. 16)

Mistrzostwa Strzelina Rummikub, 7 VI:
Po raz pierwszy w naszym powiecie odbędą się mistrzostwa w grę Rummikub. Zawody odbędą się 7 czerwca w sali konferencyjnej przy ul. Ząbkowickiej w Strzelinie. Początek wydarzenia zaplanowano na godz. 10. Patronat honorowy nad imprezą objęła burmistrz Dorota Pawnuk. Będą to eliminacje do Mistrzostw Polski oraz Grand Prix Dolnego Śląska.

GEOLEX Cup Sunrise 2025, 7-8 VI:
W dniach 7-8 czerwca w ośrodku „Nad Stawami" w Białym Kościele odbędą się kolejne turnieje siatkówki plażowej. Tym razem zawody nazywać się będą GEOLEX Cup Sunrise 2025. 7 czerwca odbędą się turnieje mężczyzn i kobiet, a następnego dnia rywalizować będą pary mieszane. Zachęcamy do udziału w imprezie oraz kibicowania!

Radosław Kwiatkowski

W derbach bez niespodzianki

POWIAT

W sobotę, 31 maja, oczy kibiców z powiatu strzelińskiego zwrócone były na Strzelin, gdzie doszło do derbowego starcia w gr. IV klasy A – Strzelinianka podejmowała Ludów Śląski. Gospodarze wygrali pewnie 3:0, a dwie bramki zdobył niezawodny Damian Waś. Na dwie kolejki przed końcem rozgrywek podopieczni trenera Krzysztofa Rogana zajmują pierwsze miejsce w tabeli i mają trzy oczka przewagi nad wiceliderem z Marcinkowic. Efektowne zwycięstwo zanotował LKS Brożec, który rozgromił 5:1 Wicher. Losy meczu rozstrzygnęły się już po pierwszej połowie zakończonej wynikiem 4:0. Dobre zawody rozegrał zdobywca dwóch goli Rafał Skrzypczak. Czarni mają już tylko matematyczne szanse na utrzymanie w lidze. W niedzielę przegrali 1:7 z KS-em Żórawina, a honorowe trafienie zanotował grający trener Daniel Kożuchowski. W wyjściowym składzie klubu z Kondratowic znalazło się dwóch szesnastolatków. W opolskiej klasie A UKS Karnków pokonał na wyjeździe Jasienicę Górną 2:1. Z goli cieszyli się Jakub Ciupak i Grzegorz Rogotowicz. UKS znajduje się w strefie spadkowej. Ekipa z Karnkowa wywalczyła 22 punkty i jest na trzynastej lokacie. Klub z gminy Przeworno ma wciąż szansę na pozostanie w klasie A. Liderem opolskiej ligi jest LKS z Goświnowic, który już wcześniej zapewnił sobie mistrzowski tytuł.

Radosław Kwiatkowski

Strzelinianka wygrała 3:0 i wykonała kolejny krok do mistrzostwa

Piłkarze z Ludowa Śląskiego

Kapitanowie Strzelinianki i Ludowa Śląskiego przed sobotnim meczem

Klasa A, gr. III (opolska), 31 V:
Jasienica Górna 1-2 UKS Karnków
Strzelcy: Jakub Ciupak, Grzegorz Rogotowicz (Karnków)
Ogrodnik Chróścina Nyska 7-0 LZS Kamienica Nyska
Sudety Burgrabice 3-0 GKS Grodków
LZS Czarnolas 0-3 LKS Goświnowice
Orzeł Reńska Wieś 2-2 LZS Jędrzychów
LZS Dziewiętlice 6-2 LZS Gościce
LKS Rusocin 7-1 Podzamcze Nysa

Tabela klasy A, gr. IV:

		(mecze, punkty, bramki)	
1. Strzelinianka Strzelin	28	71	115-27
2. Sokół Marcinkowice	28	68	80-16
3. Energetyk Siechnice	28	63	103-37
4. KS Żórawina	28	61	111-43
5. Korona Osiek	28	61	90-38
6. KP Ludów Śląski	28	42	57-47
7. KS Brochów (Wro.)	28	41	73-55
8. GKS Kobierzyce	27	36	73-73
9. Kolektyw Radwanice	28	32	54-76
10. LKS Brożec	28	32	48-70
11. Sparta Wrocław	27	31	42-94
12. Rapid Domaniów	28	29	39-60
13. Pustków Wilczkowski	28	28	43-96
14. Burza Bystrzyca	28	25	42-60
15. Czarni Kondratowice	28	21	58-102
16. Wicher Domasław	28	2	19-153

Wyniki 28. kolejki gr. IV klasy A, 31 V – 1 VI:
Strzelinianka – Ludów Śląski 3:0
Strzelcy: Damian Waś 2, Bartosz Korgul (Strzelinianka)
LKS Brożec – Wicher Domasław 5:1
Strzelcy: Rafał Skrzypczak 2, Jakub Karoń, Tomasz Kubiak, Jakub Paczko (Brożec)
Czarni Kondratowice – KS Żórawina 1:7
Strzelcy: Daniel Kożuchowski (Czarni)
Rapid Domaniów – Błękitni Pustków Wilczkowski 1:1
Korona Osiek – Burza Bystrzyca 2:1
Sokół Marcinkowice – Energetyk Siechnice 7:0
Kolektyw Radwanice – KS Brochów 0:1

Nadal wygrywają

STRZELIN

Tenisiści stołowi Granitu Strzelin zanotowali kolejne indywidualne sukcesy. 25 maja odbyły się Międzywojewódzkie Mistrzostwa Młodzików w Zielonej Górze, w których udział wzięli Michał Nowakowski oraz Hubert Dębowicz. Michał wywalczył piątą lokatę, a Hubert uplasował się cztery pozycje dalej. W grze podwójnej Nowakowski stworzył parę z Miłoszem Grocholskim z Odry Głoska. Zawodnicy wywalczyli pierwsze miejsce. Hubert Dębowicz i Alan Fibisiewicz ze Spinu Bożejowice zajęli piątą lokatę. Co ważne, Hubert i Alan są jeszcze żakami i rywalizowali w starszej kategorii wiekowej. W klasyfikacji klubów Granit Strzelin zajął szóste miejsce, a w rywalizacji województw zwyciężył Dolny Śląsk. Dzień wcześniej nasi pingpongiści w Brzegu Dolnym wzięli udział w czwartym Memoriale im. Andżeliki Sowy. Na najniższym miejscu podium znalazł się Michał Nowakowski. Jedenasty był Hubert Dębowicz, a na czternastym miejscu uplasował się Wojciech Ostrowski. 25 maja doświadczony Zbigniew Sobków wziął udział w Grand Prix Gliwic. Nasz tenisista był trzeci w turnieju open i drugi w kategorii masters.

Radosław Kwiatkowski

Hubert Dębowicz i Michał Nowakowski wzięli udział w zawodach międzywojewódzkich

Ogłoszenie

Starosta Strzeliński, działający w imieniu Skarbu Państwa informuje, że do publicznej wiadomości na tablicy ogłoszeń Starostwa Powiatowego w Strzelinie przy ul. Kamiennej 10, na stronie internetowej www.powiatstrzelinski.pl, na stronie Biuletynu Informacji Publicznej www.bip.powiatstrzelinski.pl oraz na stronie podmiotowej Wojewody Dolnośląskiego w Biuletynie Informacji Publicznej został podany do publicznej wiadomości wykaz nieruchomości gruntowej zabudowanej, stanowiącej własność Skarbu Państwa, przeznaczonej do sprzedaży w drodze bezprzetargowej na rzecz jej użytkownika wieczystego, oznaczonej geodezyjnie jako działka nr 9/64 AM 20 obręb Strzelin, o pow. 0,0490 ha.

Osoby, którym przysługuje pierwszeństwo w nabyciu nieruchomości na podstawie przepisów ustawy z dnia 21 sierpnia 1997 roku o gospodarce nieruchomościami (Dz.U.2024.1145 t.j. z dnia 2024.07.30 ze zm.) mogą składać wnioski do Starostwa Powiatowego w Strzelinie w terminie 42 dni od daty wywieszenia wykazu. Nie złożenie wniosku przez osoby uprawnione we wskazanym terminie traktowane będzie jako brak roszczeń o nabycie nieruchomości.

eprasa.pl eda8550aeb

Uwaga, rozdajemy kolejne książki Czytelnikom!

Kontynuujemy cykl, który spodobał się naszym Czytelnikom, czyli rozdajemy najnowsze książki. Dziś dwie wyjątkowe propozycje czytelnicze. Dzięki uprzejmości wydawnictwa „Novae Res" z grupy wydawniczej „Zaczytani" mamy do rozdania dla naszych Czytelników egzemplarze trzech nowości tego wydawnictwa.

Takie samo światło

— Jolanta Holzer, Samuel Milewski

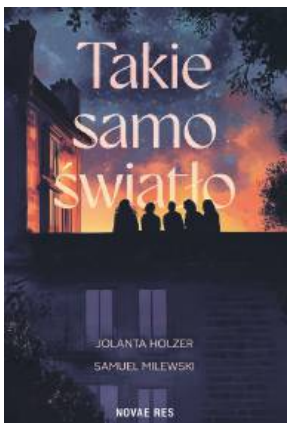

Są ludzie, którzy potrafią rozjaśnić najmroczniejsze zakamarki naszego życia

Bohaterowie „Testu" powracają!

Mówi się, że wraz z rozwojem technologii więzi międzyludzkie słabną. Coraz więcej ludzi czuje się samotnych, przytłoczonych i odizolowanych. Ale czy to rzeczywiście technologia nas od siebie oddala? A może sami wybieramy życie w emocjonalnym dystansie?

Ryfka, Daga, Szymon i Samuel zmagają się z depresją, odrzuceniem i brakiem zrozumienia – zarówno w rodzinie, jak i w społeczeństwie.

Duet

- Anna Kalamala

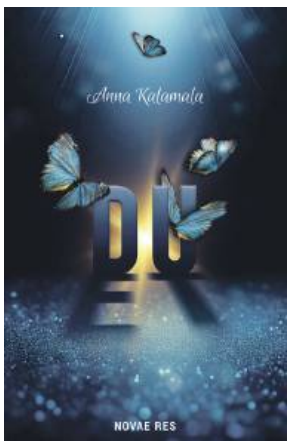

Anna przybywa do Dublina z jedną walizką i marzeniami o nowym początku. Szybko odkrywa, że przeprowadzka do obcego kraju niesie nie tylko ekscytujące możliwości, ale także liczne wyzwania oraz niebezpieczeństwa.

Mobbing w pracy, poczucie inności, ciężka choroba, tęsknota za Polską… To tylko część trudności, z którymi musi się zmierzyć. Gdy jednak na jej drodze staje Ian – charyzmatyczny przedstawiciel dublińskiej elity wymiaru sprawiedliwości – Anna zaczyna wierzyć, że w tym mieście może zacząć nowe życie.

Zgliszcza wszystkiego

- Jan Siga

Opisy pochodzą od wydawcy

Jak otrzymać książki?

Trzy pierwsze osoby, które w najbliższy wtorek, 10 czerwca, od godziny 12.00 przyjdą do redakcji z aktualnym numerem Słowa Regionu otrzymają po jednym wybranym egzemplarzu książki. Zapraszamy do naszej redakcji przy ul. Mickiewicza 8 w Strzelinie również tych, którzy jeszcze nie skorzystali z możliwości otrzymania książek.

AK

Odeszli:

+ 25 V	Władysław Rajczakowski	lat 75
+ 26 V	Helena Szymańska	lat 94
+ 27 V	Wiesława Bykowska	lat 89
+ 28 V	Helena Kasprzyszak	lat 93
+ 28 V	Jerzy Polak	lat 78
+ 28 V	Piotr Klencz	lat 74
+ 31 V	Krystyna Górzna	lat 86
+ 01 VI	Stanisława Zarzyczańska	lat 85
+ 02 VI	Krzysztof Kuzera	lat 40
+ 02 VI	Helena Głowinkowska	lat 77
+ 06 VI	Anna Kańska	lat 94

"Tylko to, co gotujesz z miłością, jest naprawdę smaczne" Alison Singh Gee

Kronika kulinarna

Lubicie korzystać z sezonowych produktów? Uważacie, że babcina kuchnia jest najlepsza? Dziś będzie coś specjalnie dla Was!

JAKSIN

Już myślałam, że w tym tygodniu kroniki nie będzie. Wymyśliłam sobie, że koniecznie chciałabym przepis na ciasto z truskawkami. Zazwyczaj wpadam na trop takiego wymyślonego dania, a tym razem same biszkopty z galaretką i truskawkami. Aż tu moja koleżanka Ewa Lesińska wysyła mi zdjęcia mojego wymarzonego przepisu, bo nie dość, że truskawki, to jeszcze rabarbar. Przepis pochodzi z domu rodzinnego Ewy i jest przekazywany z pokolenia na pokolenie, a ona ma go od swojej mamy Krysi. Pozdrawiamy serdecznie!

Tu piecze się podwójna porcja tego wspaniałego ciasta. Fot. E. Lesińska

Ciasto kruche z rabarbarem, truskawkami i bezą

Składniki na ciasto: 50 g mąki ziemniaczanej, 200 g mąki pszennej, 50 g cukru, 200 g zimnego masła, szczypta soli, 1/2 łyżeczki proszku do pieczenia, 4 żółtka;

owoce i spółka: 400 g rabarbaru (na oko), 1 łyżka mąki ziemniaczanej, 1 łyżka cukru, 200 g małych truskawek;

na bezę: 4 białka, 200 g cukru, 1 łyżka mąki ziemniaczanej.

Sposób przygotowania: Mąkę pszenną i ziemniaczaną przesiać do miski. Dodać pokrojone w kostkę zimne masło, szczyptę soli, cukier, proszek do pieczenia, żółtka i zagnieść ciasto. Wylepić dno formy (blaszka 21cm x 35cm), podziurkować widelcem. Można włożyć do lodówki, ale dla niecierpliwych wyjdzie i bez chłodzenia. Spód piec w temperaturze 170°C (z termoobiegiem) przez 20 minut. Podczas gdy ciasto się piecze, rabarbar i truskawki myjemy, kroimy na kawałki oraz wrzucamy do miski. Dodajemy mąkę ziemniaczaną, cukier i dokładnie mieszamy. Osobno przygotowujemy bezę. Białka ubijamy do momentu powstania puszystej piany. Wówczas zaczynamy dodawać stopniowo cukier, aż całość masy będzie sztywna i błyszcząca. Na koniec ubijania dodajemy mąkę ziemniaczaną. Na podpieczony spód wykładamy przygotowane owoce, a następnie bezę. Pieczemy jeszcze 20 minut w 170 °C (termoobieg), następnie zmniejszamy temperaturę do 100 °C i pieczemy kolejne ok. 40 minut, żeby wysuszyć bezę.

W trakcie przykrywania puszystą bezą. Fot. E. Lesińska

Uśmiechnięta twórczyni przepisu. Fot. K. Hutnik

Ewa często zamiast zimnego masła używa takiego roztopionego, bo łatwiej zagnieść ciasto, ale wtedy przed upieczeniem należy blaszkę z ciastem koniecznie włożyć do lodówki lub zamrażarki na przynajmniej 10 min. Za ten rodzinny przepis i pyszne ciacho (miałam ochotę oblizać talerzyk) bardzo Ewie dziękuję.

Jeśli i Wy chcecie, żebym nie musiała szukać wymarzonych przepisów, podzielicie się swoimi i prześlijcie je na adres e-mail: przepis@sloworegionu.pl wraz ze zdjęciem i swoim numerem telefonu (tylko do wglądu redakcji), żebym mogła dopytać o szczegóły.

Sabina Zawer

NIEZALEŻNY TYGODNIK LOKALNY - SŁOWO REGIONU STRZELIŃSKIEGO

SŁOWO Regionu

Wydawca: Agencja Reklamowo Wydawnicza - **SŁOWO REGIONU STRZELIŃSKIEGO s.c**.

SIEDZIBA REDAKCJI: 57-100 Strzelin, ul. Mickiewicza 8, tel./fax 71/796-0-196

www.sloworegionu.pl, e-mail: redakcja@sloworegionu.pl

Redakcja: Andrzej Kaczmarek - redaktor naczelny, Wojciech Cerkowniak - zast. redaktora naczelnego, Radosław Kwiatkowski (sport), Magdalena Ziółkowska, Jacek Bomersbach, Marta Dorczyńska

Współpraca: asp. Aleksandra Bezrąk (oficer prasowy KPP w Strzelinie), mł. bryg. Jarosław Łuczak (PSP w Strzelinie), Katarzyna Olędzka, Dariusz Stępień,

Korekta: Magdalena Ziółkowska

Grafika: *Katarzyna Kaczmarek*

DZIAŁ REKLAMY: Radosław Sych, 502 601 247, e-mail: reklama@sloworegionu.pl

Dystrybucja: tel. 692 48 77 64

Nakład do 3000 sztuk

Druk: Drukarnia Polska Presse Sp. z o.o., Sosnowiec

Materiałów niezamówionych redakcja nie zwraca. Zastrzegamy sobie prawo do skracania tekstów i zmiany tytułów. Redakcja nie ponosi odpowiedzialności za treść reklam i ogłoszeń.

(TS) *- tekst sponsorowany*

eprasa.pl eda8550aeb

Piłkarz zwycięża na kortach

STRZELIN

Trwają rozgrywki grupowe Strzelińskiej Ligi Tenisa Ziemnego. W minionym tygodniu rozegrano kolejne pojedynki. Na kortach świetnie spisuje się piłkarz Strzelinianki Patryk Ostrowski, który zanotował już dwa zwycięstwa. W środę, 28 maja, pokonał Tomasza Puta 2:0. W pierwszym secie wygrał 6:0, a w drugim 6:2. Już następnego dnia Ostrowski wygrał 2:0 z Pawłem Madeją. Sety kończyły się wynikami 6:2 i 6:1. W sobotę, 31 maja, pierwszy pojedynek rozegrał obrońca mistrzowskiego tytułu Jan Akimenkow, który pokonał Wojciecha Dernowskiego bez straty gema.

Radosław Kwiatkowski

Patryk Ostrowski (z prawej) zanotował już dwa zwycięstwa

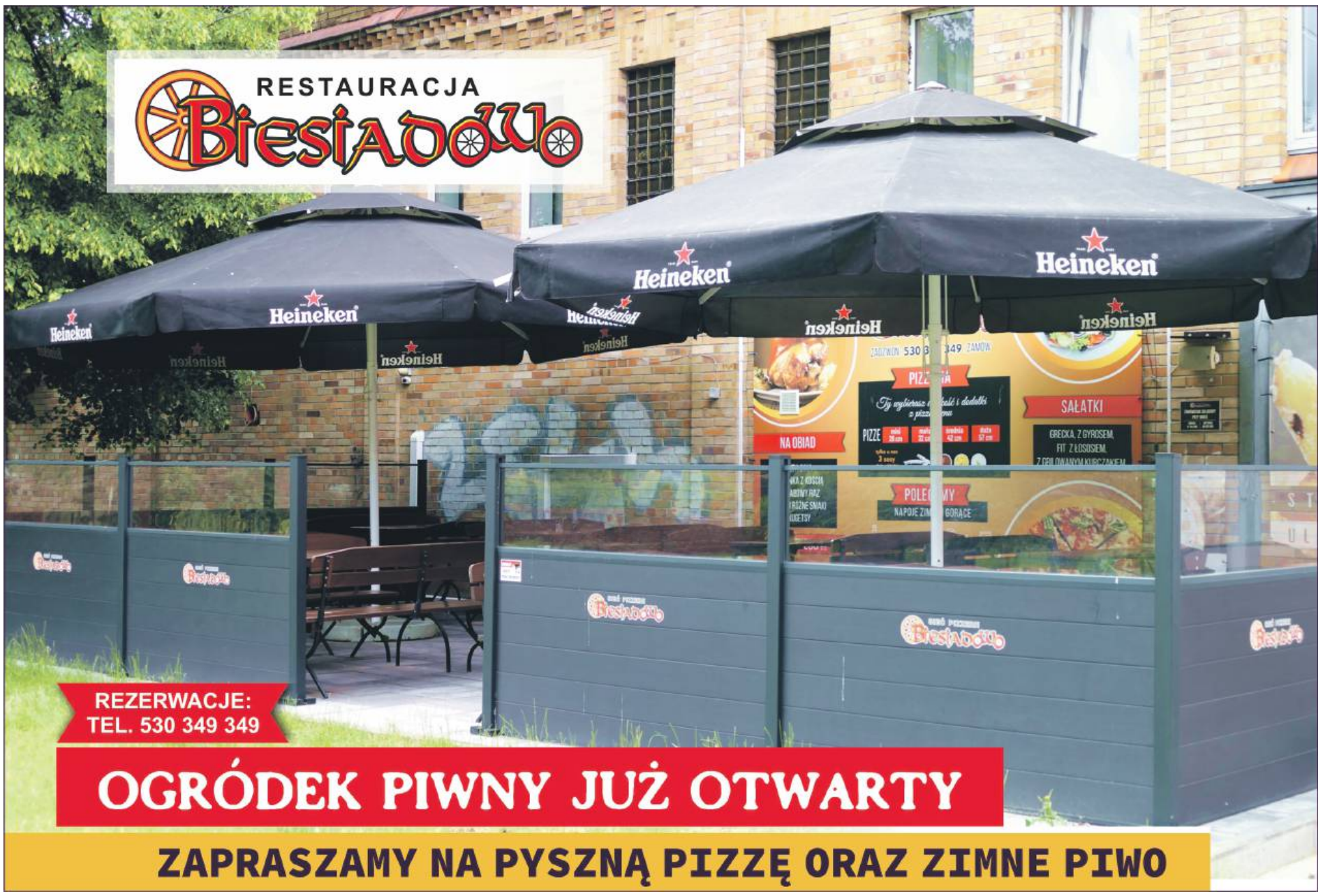

eprasa.pl eda8550aeb