PSZOK w Dębicy do poprawki

Strona 7

Puste korytarze na przerwach

Strona 16

tygodnik

5 IX 2020 r.
nr 36 (1044)
cena 2,50 zł
(w tym VAT 5%)

ISSN 1507-1049, INDEKS 325597

Obserwator Lokalny

Dwa oddziały zamknięte 20 nowych chorych

Rośnie liczba zakażonych koronawirusem w powiecie dębickim. W ubiegłym tygodniu zamknięte zostały szpitalne oddziały: ortopedii i neurologii. Przemysław Wojtys mówi, że nie ma już wolnych miejsc na zakaźnym.

Strona 11

Obaj pijani, nie wiadomo, który jechał
Strona 4

Mateusz Cebula nadal u sterów rady
Strona 5

Przy kościele możesz zapłacić
Strona 8

W mieście brudno
Strona 17

Reklama

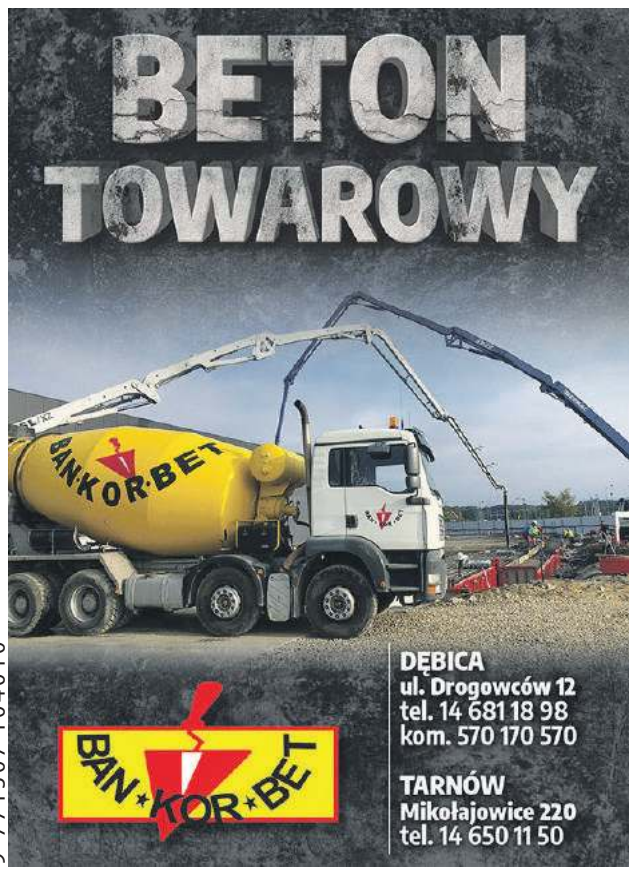

ISSN 1507-1049
36 >
9 771507 104010

eprasa.pl edfc47a884

Komentarz

To zależy tylko i wyłącznie od nas

GRZEGORZ KRÓL

Burmistrz Mariusz Szewczyk nie zgadza się z opinią, że w mieście jest brudno. Jego prawo. Ja z kolei nie zgadzam się z opinią burmistrza, który uważa, że jest czysto. Nie jest. Burmistrz wspomina, że robił objazd z zastępcą i uważa, że służby odpowiedzialne za czystość wywiązują się ze swoich obowiązków. Ja nie twierdzę, że jest inaczej, ale nie wszędzie te służby chyba docierają. A żeby się o tym przekonać, wystarczy wysiąść z samochodu i przejść się w miejsca niedostępne dla zmotoryzowanych. Ot, choćby przy dworcu PKP, pomiędzy stojącymi tam budkami. Można też przejść się pomiędzy blokami na Strumskiego. Ja rozumiem, że często są to tereny prywatne, ale to dalej jest miasto Dębica. Przyjezdny widząc to wszystko nie powie: flejtuch z właściciela działki, tylko stwierdzi, że Dębica jest brudna. Burmistrz właśnie od takich spraw ma Straż Miejską, która powinna reagować.

Ale nie jest też tak, że tylko Mariusz Szewczyk i jego zastępcy są odpowiedzialni za to, jak wyglądają nasze ulice. Ba, w większości odpowiedzialni jesteśmy my - mieszkańcy. Bo to nie burmistrz wyrzuca butelki po tanich trunkach przy dworcu i to nie burmistrz w Rynku rzuca na chodnik opakowania po kebabie. Robią tylko i wyłącznie mieszkańcy tego miasta. Może przy ul. Krakowskiej, czy Rzeszowskiej koszy na śmieci nie ma, ale na plantach i przy dworcu ich nie brakuje. Dlaczego więc nie można podejść i wyrzucić śmiecia? Nigdy tego nie zrozumiem. Pamiętajmy, że za czystość odpowiada burmistrz, jego zastępcy i mieszkańcy. Od nas wszystkich zależy, jak to miasto będzie wyglądało.

To nie burmistrz w Rynku rzuca na chodnik opakowania po kebabie

krol@ol.com.pl

Liczba tygodnia

20

uczniów szkół podstawowych w Dębicy będzie otrzymywać co miesiąc stypendia za wyniki w nauce. Miesięcznie to kwota 300 zł.

Reklama

O nim się mówi

Paweł Bochniewicz

Otrzymał powołanie do piłkarskiej reprezentacji Polski.

Wychowanek Wisłoki Dębica, z której jako junior trafił do Stali Mielec. W rozgrywkach seniorskich zadebiutował w Regginie we Włoszech. Przez rok był piłkarzem Udinese Calcio, a następnie został wypożyczony do hiszpańskiej Granady B, gdzie wystąpił w 46 meczach strzelając 4 gole. 18 stycznia 2018 r. trafił na wypożyczenie do Górnika Zabrze. Pierwszą bramkę dla nowego klubu strzelił w meczu z Koroną Kielce. W 2019 r. z Górnikiem związał się dwuletnią umową definitywną.

Od 2012 roku jest regularnie powoływany do reprezentacji Polski juniorów. W ponad czterdziestu występach strzelił dwa gole Rumunii i Szwajcarii. Na 194 cm wzrostu, gra na pozycji obrońcy, jest lewonożny. Jego ojciec Piotr był piłkarzem Wisłoki, z którą grał w II lidze.

JAG

fot. Górnik Zabrze)

Z ust wyjęte

Katarzyna Rostowska-Machnik

Oczekiwania pracodawcy wobec kandydatów są nieproporcjonalne do oferowanych zarobków.

O tym, jakich pracowników poszukują najczęściej pracodawcy i które branże cieszą się największym zainteresowaniem, piszemy na str. 10

Komentarz

Inne przepisy też będę łamał. A co!

TOMASZ RATUSZNIAK

Jak to jest, że w jednym przypadku na łamanie przepisów reagujemy wręcz histerycznie, by obok innego przechodzić znów zupełnie obojętnie? I to nie tylko my, ale i wszelkiego rodzaju służby.

Przykład? A, proszę bardzo. Mężczyzna z otwartą puszką piwa w ręku w miejscu publicznym zadziała na strażników miejskich czy policjantów, jak płachta na byka. Tęcza namalowana kredą na chodniku wzburzy urzędników. Ale jeśli kierowcy łamią przepisy parkując w miejscu niedozwolonym, to już nie rusza nikogo. Szczególnie, jeśli dzieje się to tylko raz w tygodniu - w niedzielę pod kościołem.

Robert Sieradzki twierdzi, że nie miał w tej sprawie interwencji ani od mieszkańców, ani od policji, ani od strażników miejskich. Problemu więc zdaje się nie ma. Ale znak jest i nieprawidłowo zaparkowane samochody też. Więc co? Jeśli łamię przepisy, ale nikomu to nie przeszkadza, to mogę? Mnie to pasuje. Tylko nie miejcie później pretensji, że złamię również inne, bo wejdzie mi to w krew.

Zdaje sobie sprawę, że podobny problem, jak przy 3 Maja, jest przy wielu innych kościołach w mieście (choćby przy św. Jadwidze), ale i w powiecie (zresztą nie raz już o tym pisaliśmy). Jestem jednak zdania, że takie problemy należy przynajmniej próbować rozwiązywać, a nie udawać, że ich nie ma. Jak? Nie wiem. Wiem natomiast, że czasem samochód można zostawić w garażu, a do kościoła się przespacerować. Zdrowo i bez mandatu.

ratuszniak@ol.com.pl

Felieton gościnny (zamiast listu do redakcji)

Ostrożniej z mieszkaniowym sukcesem

Na stronie UM odtrąbiono sukces Mieszkań Plus. Wykonawca tj. PFR Nieruchomości osiągnął stan surowy. Obiecuje też dotrzymanie planowanego terminu zakończenia inwestycji w III kwartale 2021 roku. Magistraccy spece od promocji nie wykazali wiele inwencji i przepisali tekst wykonawcy. Do obiektywizmu w nim daleko. Wykonawca chwali siebie, że wykonał część prac i zamierza zakończyć dzieło w terminie. Rzeczywiście - wielki powód do chwały.

Od budowlanych nie oczekujemy pisania wierszy czy śpiewania w chórze parafialnym. Mają budować domy w zaplanowanym terminie. Ale Mieszkania Plus miały być ważne dla ich najemców, gdyż miały być tańsze od tych budowanych przez deweloperów. Doświadczenia najemców Mieszkań Plus z innych miejscowości wskazują, że jest to bardzo wątpliwe.

Jakie w Dębicy będą? Wiele wskazuje na to, że nie będą to mieszkania dla osiągających skromne dochody. Jednym z podstawowych kryteriów przydziału mieszkania będzie sprawdzenie tzw. zdolności czynszowej. Najemcy muszą określić łączny miesięczny dochód netto (z wszystkimi dochodami, np. z tytułu 500+), który pozwoli im regularnie płacić czynsz za mieszkanie.

Wbrew głośnym zapowiedziom nieliczne są miejsca w Polsce gdzie wybudowano Mieszkania Plus. Ich lokatorzy płacą spore czynsze odbiegające wysokością od oczekiwań. W Dębicy na pewno do czynszów nie będzie dopłacać samorząd. Nie ma zatem powodu do nadmiernego entuzjazmu. A na pewno tego entuzjazmu nie powinny wyrażać władze miasta. Niezadowolenie z wysokości pierwszych czynszów może się – niezasłużenie – obrócić na nich. Trudno będzie się wtedy tłumaczyć, że „to nie nasza wina", skoro teraz klaszcze się w dłonie z radości.

Andrzej Janiec

Reklama

eprasa.pl edfc47a884

eprasa.pl edfc47a884

KRONIKA POLICYJNA

NA PODWÓJNYM GAZIE
1,8 promila alkoholu miał kierujący fiatem, którego do kontroli drogowej zatrzymali policjanci na ul. Targowej w Dębicy. Za kierowanie w stanie nietrzeźwości 24-letni mieszkaniec Stasiówki odpowie przed sądem. Zatrzymanie miało związek z popełnionymi przez niego wykroczeniami drogowymi. Mężczyzna noc spędził w izbie wytrzeźwień, a jego pojazd trafił na strzeżony parking.

UPRAWA KONOPII ZLIKWIDOWANA
Policjanci z Wydziały Kryminalnego KPP w Ropczycach zlikwidowali uprawę konopii indyjskich w Paszczynie. W związku ze sprawą zatrzymani zostali 25-letni mieszkaniec gminy Dębica, 25-letni mieszkaniec gminy Ostrów oraz 26-letnia mieszkanka gminy Dębica. Podczas przeszukania miejsca zamieszkania jednego z mężczyzn zabezpieczono ponad 17 gramów suszu roślinnego. Badanie wykazało, że była to marihuana.

ZJECHAŁ NA ŁUKU
Mandat w kwocie 300 zł i 6 punktów otrzymał 22-letni mieszkaniec Ocieki, który w Pustkowie zjechał swoim daewoo lanosem na przeciwny pas ruchu i uderzył w fiata ideę, którym kierował 71-letni mieszkaniec Pustkowa Osiedla.

INFORMATOR

KOMENDA POWIATOWA POLICJI
Dębica, ul. Chłodnicza 20,
tel. 14 670 63 99, alarm. 112
Oficer dyżurny
-14 670 63 10
Sekretariat komendanta
-14 670 63 05
Rewir Dzielnicowych miasta Dębica
-14 670 63 45

SĄD REJONOWY
Dębica, ul. Słoneczna 3
tel. tel. 14 68 076 00

PROKURATURA REJONOWA
Dębica, ul 3 Maja 2
tel. 14 670 20 71 -73

TELEFON ZAUFANIA
- 14 670 63 70
od 7 -15 dyżur policjanta,
od 15 do 7 rano - zgłoszenia na automatyczną sekretarkę

KOMISARIATY I POSTERUNKI
Komisariat Policji w Brzeźnicy
-14 670 63 75
Komisariat Policji w Pilźnie
-14 672 10 07
Komisariat Policji w Brzostku
-14 683 09 97
Posterunek Policji w Jodłowej
14 670 63 73
Posterunek Policji w Czarnej
-14 676 10 97
Posterunek Policji w Żyrakowie
- 14 670 63 76

STRAŻ MIEJSKA
Dębica, ul. Ratuszowa 2,
- 14 683 82 59, alarm. 986

Potrącenie na Świętosława

Starsza kobieta z obrażeniami w szpitalu

Policjanci ustalają, kto jest winien zdarzenia na ul. Świętosława w Dębicy.

Rowerzystka trafiła do szpitala m.in. z urazem głowy.

Doszło do niego w piątek 28 sierpnia, przed godziną 13, tuż przy murze cmentarza parafialnego. 81-letnia rowerzystka, mieszkanka Dębicy zderzyła się z autobusem MKS.

- Kierującym pojazdem był 24-latek - informuje st. asp. Jacek Bator, rzecznik prasowy Komendy Powiatowej Policji w Dębicy.

Dodaje, że starsza pani została przewieziona do dębickiego szpitala z urazami głowy oraz nogi. Zarówno ona, jak i kierowca autobusu byli trzeźwi.

Kto był winny tego zdarzenia? Z relacji świadków wynika, że to rowerzystka uderzyła w pojazd, kiedy ten ją wyprzedzał. Czy tak faktycznie było, odpowiedź da dochodzenie prowadzone przez policjantów z KPP w Dębicy.

W nowych autobusach MKS zamontowanych jest aż siedem kamer monitoringu. Ten, który brał udział w zdarzeniu na Świętosława, niestety jest pojazdem starszym. Dlatego policja nie może liczyć na nagranie. Ale prezes Miejskiej Komunikacji Samochodej Józef Rutka mówi, że najważniejsze w tej chwili jest to, by starsza pani szybko wróciła do zdrowia. Po zdarzeniu ul. Świętosława przez kilkadziesiąt minut była nieprzejezdna.

rar

Chcieli dalej na Zachód

Afgańczycy przyjechali z koszykami

W Pilźnie Straż Graniczna zatrzymała dwóch obywateli Afganistanu.

Mężczyźni przyjechali do Polski nielegalnie. Dostali się tutaj ukryci w ciężarówce wiozącej z Serbii transport plastikowych koszy.

Podczas rozładunku w jednej z firm transportowych pracownicy znaleźli w środku dwóch mężczyzn. Właściciel firmy natychmiast zawiadomił policję. Na miejsce wezwano też patrol Straży Granicznej z placówki w Rzeszowie-Jasionce.

Cudzoziemcy nie mieli przy sobie dokumentów. W trakcie rozmowy z funkcjonariuszami SG dokładnie opisali przebytą trasę. Przez Iran i Turcję nielegalnie przedostali się do Grecji, a następnie do Serbii. Tam z pomocą przemytnika wsiedli do ciężarówki jadącej do Polski. Celem wyprawy, za którą zapłacili po 9 tys. euro była Europa Zachodnia. Imigranci dobrowolnie poddali się karze 6 miesięcy pozbawienia wolności w zawieszeniu na 2 lata.

Decyzją sądu zostali umieszczeni na 3 miesiące w Strzeżonym Ośrodku dla Cudzoziemców w Lesznowoli. Straż Graniczna wszczęła postępowanie w celu zobowiązania cudzoziemców do powrotu do ich rodzinnego kraju. Od początku 2020 roku Bieszczadzki oddział SG zatrzymał ponad 80 cudzoziemców, nielegalnych imigrantów.

(nan)

Afgańczyków zatrzymała straż graniczna. Fot. BOSG.

Specjaliści już orzekli

Oskarżony twierdzi, że to on ucierpiał

Biegli uznali, że podejrzany ma ograniczoną poczytalność.

Mimo to prokurator postawił mieszkańcowi Dębicy zarzut znęcania się nad rodziną: żoną, dziećmi i synową. Domowy tyran miał w repertuarze wszczynanie awantur, wyrzucanie bliskich z domu, zakłócanie im snu. Potrafił uprzykrzać im życie hałasem: nastawiał głośno radio, kiedy spali włączał urządzenia domowe.

Na porządku dziennym były wyzwiska, poniżanie. Ale 61-latek nie stronił od przemocy nie tylko psychicznej. Ciskał w członków rodziny różnymi przedmiotami, żonę popychał oraz kopał. Zdarzało się, że groził kobiecie pozbawieniem życia. Bała się, że spełni te obietnice.

Na wniosek prokuratora zapadła decyzja o tym, że mężczyzna ma się wyprowadzić z domu i trzymać z dala od poszkodowanych. Został zbadany przez biegłych i okazało się, że nie jest w pełni poczytalny.

- Nie przyznaje się do zarzutów. Twierdzi, że to on jest poszkodowany przez rodzinę - mówi prokurator rejonowy Jacek Żak.

(nan)

Volkswagenem uderzyli w drzewo

Dwóch mężczyzn trzeźwiało na komendzie w Dębicy.

To wynik zdarzenia z niedzieli 30 sierpnia, do którego doszło ok. 19:40 na wysokości szkoły w Starej Jastrząbce. W kierunku Jaźwin jechał volkswagen passat, który na łuku drogi zjechał na pobocze, a następnie uderzył w drzewo. Po przyjeździe na miejsce służby zastały tam dwóch mężczyzn, mieszkańców Starej Jastrząbki. Pierwszy to 56-latek, drugi w wieku 28 lat.

- Obaj panowie zostali przebadani i obaj byli pijani - mówi st. asp. Jacek Bator, rzecznik prasowy Komendy Powiatowej Policji w Dębicy.

Starszy z panów wydmuchał 2,18 promila, młodszy aż 3,06. Ani jeden, ani drugi nie chcieli powiedzieć, kto w chwili zdarzenia kierował pojazdem.

- Zostali zatrzymani w policyjnej izbie do wytrzeźwienia. W aucie zabezpieczono ślady, które dadzą odpowiedź na pytanie, który z nich kierował - mówi rzecznik.

rar

Skodą najechał na opla vectrę

Na mandacie zakończyło się zdarzenie w Lipinach.

Doszło do niego na drodze powiatowej pomiędzy Pilznem a Chotową. Była godz 21:05. Jak wyjaśnia rzecznik prasowy Komendy Powiatowej Policji w Dębicy st. asp. Jacek Bator 19-letni mieszkaniec Pilzna nie dostosował prędkości do warunków panujących na drodze.

- Kierowana przez niego skoda fabia najechała na tył opla vectry - mówi rzecznik.

Tym drugim kierowała 38-letnia mieszkanka Żyrakowa. Sprawca otrzymał mandat w kwocie 400 zł. Dostał też 6 punktów karnych.

rar

Stracili prawa jazdy za prędkość

Dwóch kierowców pożegnało się z uprawnieniami w ten weekend.

Byli to kierujący samochodem marki bmw oraz motocyklista. W terenie zabudowanym przekroczyli prędkość o ponad 50 km/h. Obaj zatrzymani zostali w Pustkowie. Pierwszy to 35-letni mieszkaniec Jeleniej Góry, który jechał o 67 km/h za szybko. Ale rekordzistą tego dnia był 28-letni mieszkaniec Zręcina. Mężczyzna motocyklem yamaha jechał z prędkością 124 km/h przy ograniczeniu do 50 km/h.

Kierującym zostały zatrzymane uprawnienia do kierowania na 3 miesiące.

rar

eprasa.pl edfc47a884

Za cały PiS i jeden tajemniczy głos

Przewodniczącego nie ruszyli

Jeśli zwolennicy odwołania Mateusza Cebuli liczyli, że ktoś z PiS-u się wyłamie, zawiedli się. I to podwójnie.

Cały PiS plus jeden

W ostatniej sesji Rady Miejskiej brali udział wszyscy rajcy. Jednym z pierwszych głosowań było to o odwołaniu Mateusza Cebuli z funkcji przewodniczącego RM.

Cała procedura była symboliczna, bo klub PiS, którego przedstawicielem jest Cebula, ma w radzie większość. Zatem odwołanie nie mogło dojść do skutku zakładając, że klubowi koledzy przewodniczącego zagłosują przeciwko jego odwołaniu. Na to, że stanie się inaczej, nie liczyli chyba nawet sami inicjatorzy procedury pozbawienia Cebuli funkcji.

Głosowanie nie tylko potwierdziło, ze PiS stoi murem za przewodniczącym. Dla jego oponentów z pewnością niespodzianką było to, że po stronie przewodniczącego opowiedziało się nie 11, a 12 radnych. Kto konkretnie, nie wiadomo, bo głosowanie było tajne.

Starosta był na sali

Debacie poprzedzającej głosowanie nad odwołaniem przewodniczącego z miejsc dla publiczności przysłuchiwał się starosta Piotr Chęciek. Nie był zaniepokojony, że Cebula rzeczywiście może stracić funkcję. Na temat szefa RM zdanie ma wyrobione.

- To najbardziej pracowity radny. Merytoryczny, zawsze przygotowany, a przy tym młody. Czasami niepokorny, co nie wszystkim się może podoba, ale wynika z walecznej natury Mateusza - twierdzi starosta.

To nie jest sprawa polityczna

Głosowanie, do którego przeprowadzenia powołana została komisja, poprzedziła dyskusja radnych. Pierwsza głos zabrała Renata Barszcz, tłumacząc, że wniosek o odwołanie przewodniczącego nie ma charakteru politycznego i został złożony....dla dobra samego przewodniczącego.

- Odbieranie głosu, brak chęci do łagodzenia napięć, subiektywna interpretacja prawa, eskalowanie sporu miasta z MKS-em - wymieniała zarzuty pod adresem Mateusza Cebuli.

Nie była jedyną, która miała do powiedzenia coś przeciwko przewodniczącemu. Ale równie wiele do powiedzenia mieli zwolennicy Cebuli. Andrzej Bal zwrócił uwagę, że przewodniczący zawsze doskonale jest przygotowany do sesji, zaangażowany pozostaje do dyspozycji radnych oraz mieszkańców, a swoim postępowaniem nigdy nie złamał statutu.

- To, że aktywny na facebooku, to akurat dobrze - odparował zarzut, że przewodniczący wszystkie swoje - i pozostałych radnych - poczynania opisuje w mediach społecznościowych.

Wnioskiem wzmocniony

- Mateusz, władza cię przerosła. Weź nasz wniosek pod rozwagę i bądź przewodniczącym nas wszystkich - powiedział na zakończenie dyskusji Piotr Michoń, jeden z inicjatorów odwołania Cebuli, przytaczając cytat Karola Bunscha o zbyt wcześnie osiągniętej władzy.

Wyraził nadzieję, że dla przewodniczącego wniosek o odwołanie będzie przyczynkiem do przemyśleń. Można powiedzieć, że tak właśnie się stało, choć chyba nie do końca po myśli radnego. Już po głosowaniu korzystnym dla Mateusza Cebuli, ten stwierdził, że wynik utwierdził go tylko w przekonaniu, że droga, jaką obrał jest słuszna.

- Wygrała demokracja. Szanowni inicjatorzy, dziękuję za ten wniosek. Co mnie nie zabije, to mnie wzmocni - powiedział tuż po odebraniu gratulacji od kolegów z klubu Prawa i Sprawiedliwości.

(nan)

Mateusz Cebula na wynik głosowania czekał w towarzystwie klubowych kolegów. Na zdjęciu z Mateuszem Kutrzebą oraz Józefem Sieradzkim.

Zarzutów było mnóstwo

Drugi rok z rzędu burmistrz bez wotum zaufania

Czy burmistrz Dębicy musi obawiać się referendum o odwołanie ze stanowiska?

- W ubiegłym roku nie otrzymałem wotum zaufania, wierzę, że w tym roku dostanę i bardzo o to proszę - zaapelował do radnych Mariusz Szewczyk.

Ale jego słowa nie przekonały radnych klubu PiS, którzy zagłosowali przeciwko udzieleniu burmistrzowi absolutorium i wotum zaufania.

Jednak te głosowania poprzedziła debata o raporcie o stanie gminy za ubiegły rok. Ostro skrytykował go radny Paweł Hayn. Stwierdził, że zawiera wiele ogólników, że to raport, który nie uwzględnia realnych działań.

- To pusty dokument, bez merytoryki. Żadnych konkretów - dowodził przewodniczący Komisji Rewizyjnej.

Burmistrz bronił się, że ustawa nie określa, jak taki dokument powinien wyglądać w szczegółach. Zaproponował, by na przyszłość wspólnie określić formułę i trzymać się jej podczas opracowania kolejnego raportu - po konsultacjach z radnymi.

Zwolennicy burmistrza utrzymywali natomiast, że wszystkie wytyczne zawarte w raporcie o stanie gminy są systematycznie realizowane, podobnie jak większość zaplanowanych w mieście inwestycji.

- Nie skupiajmy się na tym, co krytykować. Mamy się przecież czym pochwalić - przekonywała radna Marta Czekaj.

Ale krytyki było więcej. I to dotyczącej konkretnych działań, a raczej zaniedbań. Wiceprzewodniczący Mateusz Kutrzeba chciał wiedzieć, dlaczego władze miasta nie zrobiły nic, by poszerzyć granice Dębicy. Pojawiły się zarzuty, że miasto jest zadłużone, a ten stan stale się pogłębia.

- Na początku 2019 roku to były 32 mln zł, na koniec - 43 mln zł, a jeszcze niedawno chcieliśmy wziąć kolejny kredyt - wytykał Kutrzeba.

Czy Mariuszowi Szewczykowi grozi utrata stanowiska? Teoretycznie jest taka możliwość.

- Nieudzielenie wotum zaufania może, ale nie musi, skutkować wnioskiem o referendum w sprawie odwołania burmistrza - mówi mecenas Joanna Żurek-Krupka, prawnik Urzędu Miasta.

I dodaje, że takie referenda zazwyczaj nie przynoszą spodziewanego przez inicjatorów skutku, głownie z uwagi na niewielką frekwencję. Dla Mariusza Szewczyka to dobra wiadomość.

(nan)

Mariusz Szewczyk na próżno prosił o udzielenie mu wotum zaufania.

Dostała Kana, parafia i strażacy

Do wzięcia było 126 450 zł. Najwięcej z tego zgarnęło Katolickie Centrum Edukacji Kana.

O pieniądze na przygotowanie i realizację zadań publicznych w konkursie ogłoszonym przez Starostwo Powiatowe starało się dziesięć organizacji.

Na największe wsparcie (87 250 zł) liczyć może dębicka Kana na organizację zajęć edukacyjnych dla dzieci i młodzieży.

19 000 zł zarząd powiatu przyznał Powiatowemu Szkolnemu Związkowi Sportowemu w Dębicy na obsługę organizacyjną szkolnych imprez sportowych.

6 100 zł otrzyma parafia Najświętszego Serca Pana Jezusa w Dębicy-Latoszynie na projekt propagujący kulturę ludową w powiecie.

Stowarzyszenie Uwierz w siebie na Galę Wolontariatu Powiatu Dębickiego i Ochotnicza Straż Pożarna z Siedlisk Bogusz na działania Dziecięcej Drużyny Pożarniczej Ogniki dostały po 4 500 zł.

3 000 zł trafi do Fundacji Pro Europae Bono w Dębicy, która organizuje m.in. wykłady dla słuchaczy Dębickiego Uniwersytetu Trzeciego Wieku, 2 100 zł natomiast do jednostki OSP z Zawady realizującej projekt pod hasłem Zostań na wsi z OSP Zawada.

tra

eprasa.pl edfc47a884

Trzy pytania do ... **ks. Józefa Książka,**

kustosza Sanktuarium Matki Bożej Zawadzkiej.

W stulecie koronacji Cudownego Obrazu

Dlaczego Wielki Odpust w Sanktuarium Matki Bożej Zawadzkiej będzie w tym roku bardziej uroczysty niż zwykle?

– W tym roku przypada 100-lecie koronacji naszego łaskami słynącego obrazu Matki Bożej. Papież Pius X pozwolił nałożyć złote korony już w 1913 r., ale przyszła I wojna światowa i trzeba było poczekać do odzyskania niepodległości i uporządkowania spraw Polski, by uroczystość mogła się odbyć 8 września 1920. Nasza rocznica splata się też ze stuleciem urodzin papieża i Bitwy Warszawskiej.

W jaki sposób zostanie podkreślona ważność tych dni?

– Do tego odpustu przygotowywaliśmy się dłuższy czas. Poprzedziliśmy go dużymi remontami, ale też duchowo nowenną dziewięciu Dróżek Różańcowych. Od Ojca Św. otrzymaliśmy przywilej dla wiernych, którzy przez cały rok mogą uzyskiwać odpusty zupełne. Na uroczystość zapraszamy ważnych gości, również tych duchownych. Do celebracji nabożeństw są zaproszeni hierarchowie, którzy będą przewodniczyć modlitwom. Marszałek województwa zgodził się, by część religijna XX Dożynek Wojewódzkich była połączona z sumą odpustową 13 września.

O co ksiądz kustosz chciałby zaapelować do osób, które przyjadą na odpust do Zawady?

– W tym roku nawiedziły nas też inne korony, które napawają lękiem o bezpieczeństwo. Chodzi oczywiście o koronawirus. Bardzo bym prosił wiernych, żeby zachowywali zalecenia władz sanitarnych i rządowych. Ofiarujmy ten trud i wysiłek modlenia się w maseczkach Pani Zawadzkiej. Rozstawmy się co dwa metry, weźmy z sobą środki dezynfekcyjne. Te będą też dostępne przy konfesjonałach i sanitariatach. Nie należy się też krępować, jeśli chce się przyjąć komunię św. na rękę. Trzeba zadbać o siebie, bo strzeżonego Pan Bóg strzeże. Nie chcemy, by komukolwiek stało się coś złego.

JAG

Nagrody zawdzięczają dobrym opiniom klientów

Kancelaria Adwokacka Anny Kanieckiej już po raz trzeci została zwycięzcą plebiscytu Orły Prawa.

Orły Prawa przyznawane są kancelariom, które mogą pochwalić się najlepszymi ocenami wystawianymi przez klientów. Organizatorzy plebiscytu biorą pod uwagę noty osiągnięte w takich serwisach jak: google, panoramafirm, facebook, grupon, zumi, czy pkt, z nich wyliczają średnią ocen i wskazują zwycięzców w poszczególnych miastach.

Kancelaria Anny Kanieckiej laureatem tego plebiscytu była już w 2018 i 2019 roku. W tegorocznym zestawieniu dębickich kancelarii znów okazała się najlepsza. Na drugim miejscu znalazła się kancelaria adwokacka Edyty Wojnarowskiej, a na trzecim kancelaria radcy prawnego Agnieszki Tomasiewicz-Parat. Wśród laureatów znaleźć można również kancelarie notarialne Wojciecha Mycka, Adama Żaby i Krzysztofa Hończaka oraz kancelarie radców prawnych: Eweliny Paterki-Szymaszek, Karoliny Gawlik i Pawła Ziobro.

- Jak wiadomo w tych czasach internet robi swoje. Zaczynaliśmy od zera w 2016 roku, a dziś w social mediach, w kontekście liczby osób obserwujących i zasięgów, jesteśmy na top 2 w skali Polski w kategorii prawniczej - przekonuje Witold Gąsiorowski, odpowiedzialny w kancelarii Anny Kanieckiej m.in. za obsługę internetową i działania marketingowe.

Dodaje, że najlepszy post udostępniony na facebookowym profilu kancelarii przekroczył 300 000 zasięgu, a pozytywne opinie docierają do nich z różnych stron świata, mi.n. od Malkhaza Tchankotadze, czołowego gruzińskiego prawnika, a ostatnio też polityka.

tra

Adwokat Anna Kaniecka i jej pracownik Witold Gąsiorowski.

Dobre wiadomości z Instytutu Paleya w Warszawie

Efekty operacji zaskakują

Obie nóżki 3-letniej Róży Dąbrowskiej rozwijają się prawidłowo.

Taką wiadomość usłyszeli podczas sierpniowej konsultacji z doktorem Drorem Paleyem w Warszawie jej rodzice Karolina i Paweł Dąbrowscy.

- Po obejrzeniu zdjęć rtg, doktor stwierdził, że zarówno operowana, jak i zdrowa nóżka rosną prawidłowo. Nie spodziewaliśmy się tak dobrych wieści - cieszy się jej mama Karolina Dąbrowska.

Przypomnijmy, że dzięki zebranym ponad 400 tys. zł Róża Dąbrowska przeszła 9 stycznia 2020 r. operację wydłużenia prawej nóżki. Kolejna ma zostać przeprowadzana za dwa lata. Wtedy zmieni się też wygląd noszonej przez dziewczynkę ortezy. Szyna będzie osłaniała tylko kość piszczelową.

JAG

Róża w Instytucie Paleya w Warszawie z tatą Pawłem Dąbrowskim.

Nowy rozkład jazdy Ogro-Trans

Dojadą na trzecią zmianę

Od 1 września obowiązuje zmieniony rozkład jazdy firmy Ogro-Trans.

Z wprowadzonych w nim korekt zadowoleni powinni być przede wszystkim pracownicy zakładów w Pustkowie Osiedlu. Na początku kwietnia, czyli po miesiącu obsługiwania linii przez nowego przewoźnika, zostali pozbawieni takiej możliwości.

Powodem wprowadzenia tych ograniczeń był rozprzestrzeniający się koronawirus. Ale zatrudnieni w Lergu czy Kronospanie tłumaczyli, że ich zakłady cały czas pracowały i nikt nie mógł powiedzieć, że nie przyjdzie na nocną zmianę, bo nie ma czym dojechać.

- Trudno dostosowywać całościowo rozkład jazdy pod nieokreśloną liczbę osób, która dodatkowo będzie korzystać z kursu nocnego jedynie w określone grafikiem dni - tłumaczył na początku maja Marek Mikrut, wtedy jeszcze wicewójt gminy Dębica.

Sugerował też, by pracownicy w pierwszej kolejności interweniowali w tej sprawie u pracodawców. Jeśli ci będą zgłaszać taką potrzebę, samorząd będzie z nim rozmawiał, by znaleźć odpowiednie rozwiązanie.

Takie najwidoczniej udało się w końcu wypracować. Bo od 1 września autobus Ogro-Transu do Pustkowa Osiedla wyjeżdżał będzie spod szpitala o godz. 21:00, a na miejsce dotrze o 21:32. Kurs powrotny spod Lergu zaplanowany został na godz. 22:20. Także w soboty, niedziele i święta.

Jak widać uwzględnione zostały także prośby pasażerów co do godzin odjazdów z Dębicy i Pustkowa Osiedla. W pierwszym przypadku chcieli, by była ona wcześniejsza, w drugim zaś późniejsza. Tak, by nie musieli biec do zakładu lub po drugiej zmianie na przystanek.

Rozkłady jazdy dla wszystkich linii w gminie Dębica można znaleźć na naszej stronie internetowej debica24.eu.

JAG

Za Baśń o wężowym sercu, albo Wtóre słowo o Jakóbie Szeli

Radek Rak finalistą nagrody Nike 2020

Pochodzący z Dębicy pisarz ma dużą szansę na wygraną.

O tym, że książka Radka Raka pt. Baśń o wężowym sercu albo Wtóre słowo o Jakóbie Szeli znalazła się wśród dwudziestu książek nominowanych do Nagrody Literackiej Nike 2020 informowaliśmy początkiem czerwca.

Dziś wiadomo już natomiast, że pochodzący z Dębicy, a dziś mieszkający w Krakowie autor, znalazł się w gronie siedmiu finalistów.

O najważniejsze przyznawane w Polsce wyróżnienie literackie walczą dwie powieści, dwa eseje, biografia i dwie książki reporterskie. Ich autorzy to, prócz Radka Raka, również: Agnieszka Dauksza, Joanna Gierak-Onoszko, Piotr M. Majewski, Paweł Piotr Reszka, Monika Sznajderman i Filip Zawada.

Kto z nich zgarnie statuetkę projektu Gustawa Zemły i nagrodę finansową w wysokości 100 000 zł, dowiemy się 4 października.

Laureatami Nike byli do tej pory m.in. Czesław Miłosz, Dorota Masłowska, Olga Tokarczuk, Jerzy Pilch i Mariusz Szczygieł.

tra

eprasa.pl edfc47a884

Naczelnik prosi o telefon i przyjazd z pomocnikiem

Pojechał do PSZOKu, by usłyszeć, że kontener jest pełny i musi czekać

- Uważam, że ten punkt powinien zostać przebudowany - mówi Augustyn Kolbusz z Dębicy.

GRZEGORZ KRÓL

Dębiczanin wybrał się do Punktu Selektywnej Zbiórki Odpadów Komunalnych ze sporych rozmiarów materacem.

- Ważył pewnie koło trzydziestu kilogramów - mówi.

Kontener był pełny

Pod PSZOKiem odstał w kolejce co swoje, a gdy przyszła jego kolej, okazało się, że musi jeszcze czekać.

- Pracownik punktu poinformował mnie, że materaca będę mógł pozbyć się za około dwie godziny, bo kontener jest pełny - mówi Augustyn Kolbusz.

Usłyszał również, że jeśli nie może czekać, ma przyjechać później. Zdenerwowało go to. Zwłaszcza że podjechał kilka minut po otwarciu punktu.

- Dlaczego nie jest on przygotowany na przyjęcie śmieci? - zastanawia się Augustyn Kolbusz.

Ostatecznie materac udało się zostawić przy Drogowców, ale nie bez problemów. Okazało się, że ten konkretny odpad musi zostać wrzucony do kontenera, którego wysokość to ok. 3 m.

- Jak ma poradzić sobie osoba w pojedynkę, jak mają radzić sobie ludzie starsi? - pyta nasz Czytelnik.

Z pomocą przyszli inni

Dziwi się, że w punkcie nie ma nikogo, kto by pomógł klientom w opróżnianiu samochodów.

- Oczywiście nie mam żadnych pretensji do pracujących tam osób, bo one nie są niczemu winne - zapewnia Augustyn Kolbusz.

Pretensje ma natomiast do urzędników, którzy w taki, a nie inny sposób przygotowali punkt do odbierania śmieci. Według niego już dawno ktoś powinien pomyśleć o jego przebudowie, by mieszkańcom było łatwiej.

- Wiele lat mieszkałem na zachodzie, tam takie punkty wyglądają zupełnie inaczej - mówi dębiczanin.

I opisuje, że podjeżdża się na rampę, nikt nie waży samochodu. Rampa jest zabezpieczona barierą, żeby ktoś nie wpadł do kontenerów stojących poniżej. Tak według niego powinno to wyglądać również w Dębicy. Jednak, przynajmniej w najbliższym czasie, na taki luksus widoków nie ma. Augustynowi Kolbuszowi musieli na miejscu pomagać inni klienci.

Sceny dantejskie

Kolejnym problemem związanym z punktem jest brak miejsc parkingowych, gdzie ludzie mogliby oczekiwać spokojnie na swoją kolej. Obecnie wygląda to tak, że przed bramą wjazdową do PSZOK-u zmieszczą się dwa, może trzy samochody. Reszta musi stać na ul. Przemysłowej, utrudniając tym samym przejazd innym, albo szukać bardziej bezpiecznego miejsca w okolicy. To drugie rozwiązanie wiąże się jednak z tym, że w tym czasie ktoś może zająć nasze miejsce w kolejce. A wtedy do kłótni niedaleka już droga.

Wjazd od tyłu

Wiceburmistrz Jerzy Sieradzki wyjaśnia, że plany przebudowy PSZOKu są.

- Maja się pojawić możliwości zdobycia dofinansowania, a może już są - mówi zastępca Mariusza Szewczyka.

Dodaje, że pomysłów na usprawnienie pracy PSZOKu jest dużo i trzeba rozważyć wszystkie możliwości.

- A opcja z tym, by kontenery były poniżej rampy jest kolejną, którą trzeba wziąć pod uwagę - zapewnia Jerzy Sieradzki.

W planach jest również reorganizacja ruchu w punkcie. Właśnie po to, by nie dochodziło do blokowania skrzyżowania Przemysłowej i Drogowców.

- Pomysł jest taki, by wjazd do punktu znajdował się z drugiej strony, od tyłu. Z kolei wyjazd byłby w tym miejscu, gdzie teraz jest brama wjazdowa - mówi wiceburmistrz.

Mogło się tak zdarzyć

Z kolei Tomasz Baran naczelnik Wydziału Ochrony Środowiska w Urzędzie Miejskim w Dębicy odniósł się do sytuacji z pełnym kontenerem. Potwierdza, że takie sytuacje mogą się zdarzać. Zwłaszcza w poniedziałki.

- Kontenery opróżniamy w piątki, by na sobotę były gotowe. Niestety w sobotę nie mamy ich gdzie wywieźć, by na poniedziałek były puste, bo Przedsiębiorstwo Gospodarowania Odpadami w Paszczynie w te dni nie pracuje - tłumaczy naczelnik.

Dodaje, że to właśnie w soboty PSZOK przeżywa największy najazd mieszkańców, którzy przy okazji porządków robionych w dzień wolny, przywożą tony śmieci. Ale w inne dni nie jest lepiej.

- Dzisiaj mieliśmy już sześć wywózek z PSZOK - mówił w piątek 28 sierpnia.

Naczelnik proponuje, by przed odwiedzeniem punktu zadzwonić pod numer telefonu 14 681 64 86 i zapytać, czy jest możliwość zostawić odpady od ręki. Prosi też, by na czas wizyty w PSZOKu zapewnić sobie kogoś do pomocy.

- Tak to niestety na obecną chwilę wygląda - mówi.

krol@ol.com.pl

Augustyn Kolbusz nie ma pretensji do pracowników PSZOK, ale do tych, którzy organizują jego pracę.

Reklama

eprasa.pl edfc47a884

INFORMATOR MIEJSKI

Dębica
Urząd Miejski
tel. 14 683 81 00

Miejski Ośrodek Pomocy Społecznej
tel. 14 681 35 90, 14 681 35 91

Zespół ds. przeciwdziałania przemocy w rodzinie
tel. 14 670 33 42

Punkt nieodpłatnej pomocy prawnej
tel. 14 680 31 46, 690 901 136 (rejestracja)

Zakład Usług Miejskich
tel. 14 681 64 86, 14 682 70 50

Policja - KPP w Dębicy
tel. 14 670 63 99 (centrala), 14 670 63 10 (oficer dyżurny), 14 670 63 70 (telefon zaufania)

Arka – Specjalistyczna poradnia i Telefon Zaufania
tel. 14 681 81 41

Powiatowe Centrum Pomocy Rodzinie
tel. 14 680 31 21

Środowiskowy dom samopomocy
tel. 14 666 87 02, 14 670 20 51

Ośrodek Interwencji Kryzysowej
tel. 14 670 33 42

Poradnia Psychologiczno – Pedagogiczna
tel. 14 670 24 60

Podkarpackie stowarzyszenie pomocy osobom uzależnionym i ich rodzinom Jutrzenka
tel. 14 682 16 69

Stowarzyszenie Osób Działających w Zakresie Pomocy Społecznej Ad Astram
tel. 14 670 50 06

Stowarzyszenie Obrony Praw Człowieka
tel. 14 682 72 19

Powiatowy Rzecznik Konsumentów
tel. 14 680 31 27

Towarzystwo Pomocy im. św. Brata Alberta
tel. 14 670 44 71

Miejsc parkingowych wydzielić tam się nie da

Takie parkowanie kosztuje stówę

Pod kościołem Krzyża Świętego kierowcy co niedzielę łamią przepisy.

Ul. 3 Maja. Niedziela 30 sierpnia, godz. 11.33. Nieprawidłowo parkujących aut bywa często o wiele więcej.

Wierni nagminnie zostawiają swoje samochody wzdłuż ul. 3 Maja, gdzie jest znak informujący o strefie zamieszkania, w której parkować można wyłącznie w wyznaczonych miejscach. Mało tego. Ci, którzy parkują jeszcze przed znakiem D-40, zostawiają auta tuż przed i za przejściem dla pieszych. Mimo że z zgodnie z przepisami 10 m przed i 10 m za pasami robić tego nie wolno. Za pierwsze z tych wykroczeń grozi mandat w wysokości 100 zł, za drugie od 100 do 300 zł mandatu i punkt karny.

Mężczyzna, który zadzwonił w tej sprawie do naszej redakcji, twierdzi, że parkowanie wzdłuż 3 Maja to już tradycja i mało kto zwraca na to uwagę.

- To nie jest jakiś wielki problem, ale przepisy są przepisami i należy je respektować - przekonuje.

Według naszego Czytelnika ul. 3 Maja jest na tyle szeroka, że najlepszym rozwiązaniem byłoby wyznaczenie tam miejsc parkingowych wzdłuż szosy. I karanie tych, którzy mimo tego parkują gdzie popadnie.

Sylwester Bieszczad, komendant Straży Miejskiej, podpowiada, by pismo w tej sprawie skierować do burmistrza.

- Wtedy komisja się nad tym pochyli i zdecyduje, czy tam faktycznie możliwe jest takie rozwiązanie - wyjaśnia.

Twierdzi również, że przynajmniej w ostatnim miesiącu na niewłaściwe parkowanie przy 3 Maja nikt się do strażników nie skarżył. A nawet gdyby chciał, to powinien wybrać raczej numer policji, bo z uwagi na braki kadrowe straż w niedzielę nie pracuje.

Mariusz Blezień, przewodniczący Rady Osiedla Igloopol przypomina sobie tylko jednego mieszkańca, który zwracał się do niego w tej sprawie. Przyznaje, że dla tej osoby może to być problem, ale dla większości mieszkańców, jak twierdzi, raczej nie.

- To się dzieje tylko w niedzielę, a gdzieś ci ludzie przecież muszą parkować - przekonuje.

Co nie zmienia faktu, że parkują niezgodnie z przepisami. I co gorsza, wszystko wskazuje na to, że robić to będą nadal, bo miejsc parkingowych, z uwagi na zbyt wąską jezdnię, przy 3 Maja wyznaczyć się nie da.

- Droga musi mieć 5 m, a na miejsca parkingowe trzeba dodatkowe 2,5 m. A tam jest tylko 4,5 m - zauważa Robert Sieradzki, szef Wydziału Infrastruktury Miejskiej.

Dodaje, że przy 3 Maja są wyznaczone miejsca parkingowe, ale niżej, obok placu zabaw i Miejskiego Przedszkola nr 11.

- Ale tam droga ma 7,5 m - podkreśla naczelnik.

Tomasz Ratuszniak

Ogłoszenie

UNIWERSYTET SAMORZĄDNOŚCI Gmina Żyraków

Gmina Żyraków
zaprasza mieszkańców powiatu dębickiego
na BEZPŁATNE SZKOLENIE

Nie piszę, bo nie wiem – Piszę, bo wiem

szkolenie połączone ze wskazówkami praktycznymi dla członków NGO-sów z pozyskiwania funduszy, pisania wniosków, wyjaśnieniu pojęć (np. wskaźniki, rezultaty, ewaluacja), rozliczania, możliwości pozyskiwania, partnerstwa, uzyskania odpowiedzi na pytanie od czego zacząć, by działać?

10 września 2020 r.
w Dworku w Straszęcinie

Ilość miesc ograniczona (30)!
decyduje kolejność zgłoszeń

od 16:00 do 20:00
z przerwą na gorący posiłek

ZAJĘCIA POPROWADZI:
Diana Wójcik
szkoleniowiec ze Stowarzyszenia „Razem Zdziałamy Więcej"

Zapisy pod nr tel. 14 68 12 819 oraz poprzez e-mail: ckipzyrakow@gmail.com
Więcej informacji na stronach: www.gminazyrakow.pl i www.ckip-zyrakow.org

Zadanie pn. „Organizacja i przeprowadzenie 4 otwartych inicjatyw edukacyjnych w utworzonej sali szkoleniowej w Dworku w Straszęcinie" mające na celu przeprowadzenie inicjatyw edukacyjnych w ramach koncepcji „Uniwersytetu Samorządności" objętej „Podkarpackim Programem Odnowy Wsi na lata 2017-2020" dofinansowanym ze środków budżetu Województwa Podkarpackiego.

eprasa.pl edfc47a884

Cieszą się uczniowie i rodzice

Dopięli swego - klasa czwarta w Szóstce będzie

- Dzieci tym żyły, ucieszyły się, kiedy dowiedziały się, że pójdą do Szóstki - mówi Joanna Grych-Węglarz.

Rodzice kilkunastu dzieci walczyli o to, by ich pociechy mogły uczęszczać na lekcje właśnie do Szkoły Podstawowej nr 6. Większość z nich to dzieci z obwodu Szóstki, ale uczyły się w SP nr 2, SP nr 3 oraz w SP nr 10.

Tego oddziału nie było

W SP nr 6 od września miało nie być klasy czwartej. Podobnie, jak w poprzednim roku nie było trzeciej, mimo że rodzice chcieli jej utworzenia. Wtedy się nie dało. I wiele wskazywało na to, że tak będzie również i tym razem. Wiceburmistrz Maciej Małozięć wspominał o kosztach utrzymania nowego oddziału w Szóstce, o konieczności połączenia dwóch klas w SP nr 2 i o zwalnianiu nauczycieli.

Z jego argumentacją nie zgadzali się rodzice, którzy chcieli utworzenia klasy w SP nr 6. Ubolewali nad tym, że ich dzieci są - jak to określili - dyskryminowane.

Ostatecznie okazało się, że klasa zostanie utworzona, z czego zadowolenia nie kryją i rodzice, i uczniowie SP nr 6. Zadowoleni powinni być również rodzice z pozostałych szkół, przede wszystkim SP nr 2.

- W tych szkołach, do których do tej pory uczęszczały dzieci, miasto nie przewiduje zmian organizacyjnych w bieżącym roku szkolnym - czytamy w komunikacie Urzędu Miejskiego w Dębicy.

Rodzice bardzo się cieszą

- Mamy to! - mówi Joanna Grych-Węglarz, mama jednego z uczniów, którzy od tego roku szkolnego rozpoczęli naukę w Szóstce.

Dodaje, że jej syn bardzo przeżywał całą sprawę i czekał na nowe informacje w tym temacie. Ale na tak dobre wiadomości czekali też pozostali rodzice ze swoimi pociechami.

- Chciałam podziękować przewodniczącemu Mateuszowi Cebuli za zaangażowanie się w sprawę i pomoc, ale bardzo jestem wdzięczna także wiceburmistrzowi Maciejowi Małozięciowi za ostateczną decyzję - podkreśla Joanna Grych-Węglarz.

Rodzice i uczniowie cieszą się, że klasa zostanie jednak utworzona.

Dyrektor Dariusz Pierzchała informuje, że do nowego oddziału przyjęte mogą zostać dzieci z obwodu SP nr 6. Będzie to 9 osób. Nie kryje z tego faktu zadowolenia.

- Będziemy mieli ciągłość, dzieci z tego obwodu będą chodziły do swojej szkoły, która została powołana po to, by się rozwijać - mówi.

Grzegorz Król

KRÓTKO

DEMONTUJĄ AZBEST

W mieście trwa demontaż wyrobów zawierających azbest. Pieniądze na to zadanie pochodzą z Wojewódzkiego Funduszu Ochrony Środowiska i Gospodarki Wodnej w Rzeszowie. Dofinansowanie wynosi 9 435 zł. Do tej pory zdemontowano około 10 ton wyrobów azbestowych. Termin zakończenia realizacji zadania planowany jest na koniec września 2020 r.

PRACE DOBIEGAJĄ KOŃCA

Powoli kończy się remont chodnika przy ul. Staszica, na odcinku od Kraszewskiego do Parkowej. Roboty rozpoczęły się pod koniec lipca i polegały na rozbiórce zniszczonej nawierzchni betonowej i krawężników. Nowa nawierzchnia wykonana została z betonowej kostki. Remontowany odcinek drogi ma długość około 370 m. Inwestycja realizowana jest ze środków przeznaczonych na bieżące utrzymanie dróg na terenie Dębicy.

POTRZEBA 500 GŁOSÓW

Mieszkańcy miasta mogą oddawać głos na Dębicę w akcji ogłoszonej przez Mateusza Morawieckiego Pod biało-czerwoną. Jeśli uda się zdobyć pół tysiąca głosów, to do naszego miasta trafi maszt i biało-czerwona flaga. Do tego trzy gminy, których mieszkańcy zagłosują najliczniej, odwiedzi prezes Rady Ministrów. Głosowanie odbywa się na stronie www.bialoczerwona.www.gov.pl.

Reklama

eprasa.pl edfc47a884

W OLbiektywie...

Żołnierze z kompanii wchodzącej w skład 33. Batalionu Lekkiej Piechoty z Dębicy ćwiczyli w gminie Wadowice Górne. Szkolenie taktyczne rozpoczęło się w godzinach popołudniowych w sobotę, a zakończyło o świcie w niedzielę. W nocy terytorialsi wykonali przez Wadowice Górne marsz ubezpieczony. Nie obyło się także bez małych niespodzianek. Podczas przemarszu natrafili na wesele, a młoda para poprosiła o zdjęcie. Żołnierze pogratulowali i złożyli życzenia nowożeńcom.

Listy, e-maile, komentarze

Obserwator Lokalny; 39-200 Dębica; ul. Żeromskiego 10
e-mail: redakcja@ol.com.pl

Pokora przede wszystkim

Nie mogę nie wyrazić swojej opinii na temat 1 sekwencji Obserwatorium z wydania z dnia 15 sierpnia b.r. To naprawdę żenujące, w jaki sposób bawią się nasi włodarze, zwłaszcza w trudnym okresie pandemii, gdy pierwsza strona tygodnika informuje: wirus w natarciu a przed szpitalem dębickim słabną ludzie w kilometrowych kolejkach. Cóż - władza nie traci doskonałego humoru! Tych Panów te problemy nie dotykają. Niech prostaczki pokornieją!

Zosia

Czy teraz innych chorób nie ma?

Jestem w trakcie leczenia, a przez koronawirusa nie mam dostępu do lekarza. Litości trzeba nie mieć. Teraz wszystko kręci się wokół tego konkretnego wirusa. Poszłam do banku i pani poinformowała mnie, że nie zostanę obsłużona, jak jej nie pokażę zaświadczenia, że nie muszę mieć założonej maseczki. Jak tak dalej będzie, to ludzie się pozabijają.

Niech ktoś stanie w końcu w obronie ludzi, w obronie pacjentów. Niedługo każą nam założyć wiaderka na głowę. Okopali się w urzędach, okopali się w przychodniach. Jak to jest, że lekarze prywatnie przyjmują i tam zakażeń nie ma? Dziwny ten wirus, który rozsiewa się w urzędzie, przychodni, a w galeriach handlowych się nie rozsiewa.

Dzwoniłam do przychodni, żeby coś załatwić, to mnie pani poinformowała, że to nie ja będę decydowała, kiedy mam przyjść, tylko lekarz. Oczywiście iść nie mogę teraz, bo koronawirus. To tak się traktuje ludzi? Zadzwoniłam w tej sprawie do Narodowego Funduszu Zdrowia, pani powiedziała mi, że mogę napisać skargę na tę przychodnię.

Kolejna sprawa, to powrót uczniów do szkół. Mam kontakt z nauczycielami, którzy są przerażeni całą tą sytuacją. Boją się, że to na nich będzie zrzucana wina za powstanie ewentualnego ogniska.

Renata Zięba

Matura na 100%

Oni też chcą stypendium

Kinga Dębska i Radosław Cacała czekają na wyniki konkursu Matura na 100%.

Okręgowa Komisja Egzaminacyjny w Krakowie wyłoniła 31 kandydatów spełniających kryteria ogólnopolskiego konkursu Matura na 100%. Wśród nich jest trójka absolwentów liceów z Dębicy, którzy mają szansę na otrzymanie stypendium. Przed tygodniem przedstawialiśmy pierwszego, którym jest najlepszy maturzysta w Polsce Aleksander Mazur z III LO w Kwiatku.

Radosław Cacała egzamin dojrzałości zdawał w I LO. Podchodził do aż siedmiu przedmiotów. Z tych na poziomie podstawowym najlepiej poradził sobie z językiem angielskim (98%), z języka polskiego i matematyki miał 96%.

Jako że był finalistą olimpiady z geografii nie musiał podchodzić do egzaminu, by dostać 100%. Chemię rozszerzoną zdał na 97%, matematykę na 94%, a biologię na 92%.

- W październiku rozpocznę studia z biotechnologii na Uniwersytecie Jagiellońskim w Krakowie - zdradza Radosław Cacała.

A w przyszłości chce pracować w instytucie badawczym lub też zajmować się poszukiwaniem nowych leków w którejś z firm farmaceutycznych.

Kinga Dębska ze Straszęcina to absolwentka II LO. Może pochwalić się tym, że uzyskała 100-procentowe wyniki z egzaminów z języka angielskiego i matematyki na poziomie podstawowym. Matematykę rozszerzoną zdała na 98%, język polski na poziomie podstawowym i język angielski na rozszerzonym na 90%.

Bardzo dobre wyniki z matematyki przydadzą się jej na studiach. Kinga Dębska będzie kontynuować edukację na kierunku finanse i rachunkowość na Politechnice Rzeszowskiej. W przyszłości chciałaby pracować w bankowości.

Janusz Grajcar

Kinga Dębska na maturze najlepiej poradziła sobie z matematyką.

Radosław Cacała chce w przyszłości poszukiwać nowych leków.

Czekają 103 oferty pracy w powiecie dębickim

Spawaczy, sprzedawców czy kierowców szukają pracodawcy w powiecie. Ale nie tylko.

Jak tłumaczy dyrektor Powiatowego Urzędu Pracy w Dębicy Katarzyna Rostowska-Machnik zdarzają się tzw. trudne oferty pracy. Jedną z nich była ta, gdzie pracodawca poszukiwał osoby do pracy z niepełnosprawnymi. Był problem znaleźć kogoś z kwalifikacjami, ale ostatecznie się udało.

Jednak trudność w znalezieniu pracowników wynika nie tylko ze specyfiki pracy.

- Zdarza się i tak, że ktoś ma odpowiednie kwalifikacje, ale pojawiają się problemy np. z dojazdem. Praca zaczyna się załóżmy o 8, a osoba zainteresowana pracą ma autobus kilkanaście minut po godzinie 8 - mówi Katarzyna Rostowska-Machnik.

O tym, że oferty pracy są kwalifikowane jako trudne do realizacji, decyduje także inny, bardzo ważny czynnik, zwłaszcza z punktu widzenia osoby poszukującej pracy.

- Oczekiwania pracodawcy wobec kandydatów są nieproporcjonalne do oferowanych zarobków - mówi dyrektor PUP.

Zdarzają się sytuacje, że pracodawca szuka ludzi z wykształceniem, kursami, językami i doświadczeniem, oferując najniższą krajową. Na stronie PUP znajdują się 103 ogłoszenia o pracę (stan na środę 26 sierpnia). Pracodawcy najczęściej poszukują spawaczy, dekarzy, cieśli, kucharzy czy kierowców. Ale także nauczycieli w przedszkolu, księgowych czy krawcowych.

rar

Dla spawaczy pracy nie brakuje. Ale za granicą zarobią znacznie więcej.

eprasa.pl edfc47a884

Zamknięte oddziały w szpitalu

Dwadzieścia zakażeń w tydzień

Koronawirus w powiecie dębickim w natarciu. Liczba zakażonych zbliża się do sześćdziesięciu osób.

Początkiem ubiegłego tygodnia gruchnęła informacja o zamknięciu neurologii i ortopedii w szpitalu. Wtedy też wyłączone zostały pracownie tomografii i rezonansu. Miało to związek z wykryciem wirusa u jednego z pracowników.

- Ortopedia już pracuje - poinformował w poniedziałek 31 sierpnia dyrektor Wojtys.

Zamknęli kolejny oddział

Ale w ten dzień zamknięty został Oddział Wewnętrzny i Kardiologii. Liczby podane przez szefa ZOZ nie pozostawiają złudzeń - jest źle i nie zanosi się na to, że będzie lepiej. Według stanu na poniedziałek 31 sierpnia, na oddziale zakaźnym dębickiego szpitala przebywało szesnaście osób, z czego u jedenastu potwierdzony został koronawirus. Jedna z tych osób miała wynik negatywny, a cztery czekały na rezultat badań.

- Nie idzie to wszystko w dobrym kierunku - mówi Przemysław Wojtys.

Jak mówi dyrektor Wojtys, pacjenci nie zostają odsyłani do Łańcuta, gdzie znajduje się tzw. szpital jednoimienny, gdyż tam nie ma już miejsc. Problem także w tym, że wolnych łóżek nie ma już także w Dębicy.

Dwadzieścia zakażeń

Miniony tydzień był najgorszym w powiecie od początku pandemii. Odnotowano 20 zakażeń. Łącznie SARS-CoV-2 wykryty został u 56 osób, z czego 16 uznano za zdrowe, a 1 zakażony zmarł. Wciąż wiele osób nie stosuje się do zaleceń i obostrzeń. Nie wykluczone się, że efekt tego właśnie widzimy.

Koronawirus potwierdzony został w ubiegłym tygodniu m.in. u ks. Józefa Bąka, proboszcza parafii w Górze Motycznej, który zapewnia, że czuje się dobrze.

Blady strach padł także na radnych Rady Miejskiej w Dębicy, którzy obradowali przez ponad siedem godzin. Dzień po sesji kwarantanną objęty został radny Stanisław Ciszek. Problem w tym, że radni korzystają wymiennie z kilku mikrofonów. O zakażenie więc nie jest trudno. Ostatecznie okazało się, że Stanisław Ciszek jest zdrowy. Ale doszło do pewnego incydentu z nim w roli głównej. Radny winą obarcza służby, które powinny powiadomić go o wyniku badań.

- To żona otrzymała z Sanepidu informację o tym, że jestem zdrowy. Nie ja, a żona - mówi.

Oczywiście przekazała mu tę wiadomość, więc Stanisław Ciszek uznał, że może już wychodzić z domu. Jak przekonuje nikt nie poinformował go, że choć wynik badania był negatywny, to kwarantanna obowiązuje do godz. 24 dnia, którego go otrzymał.

- Pojechałem do apteki po leki. Potem przyjechała do mnie policja - mówi radny.

Skończyło się na rozmowie. Stanisław Ciszek mówi jednak, że nielogiczne jest trzymanie ludzi na kwarantannie, w sytuacji kiedy wiadomo już, że są zdrowi.

Bank nieczynny do odwołania

Jak wynika z informacji, które dotarły do naszej redakcji koronawirus został potwierdzony u jednej z kasjerek Banku Pekao, przy ul. Kościuszki.

- Uprzejmie informujemy, że oddział banku jest nieczynny do odwołania - brzmi informacja zawieszona na drzwiach.

Usiłowaliśmy uzyskać informacje u rzecznika banku Pawła Jurka, a także u kierownik Biura Komunikacji Korporacyjnej Banku Pekao Karoliny Maciaszek, ale nie odbierali telefonów.

Grzegorz Król

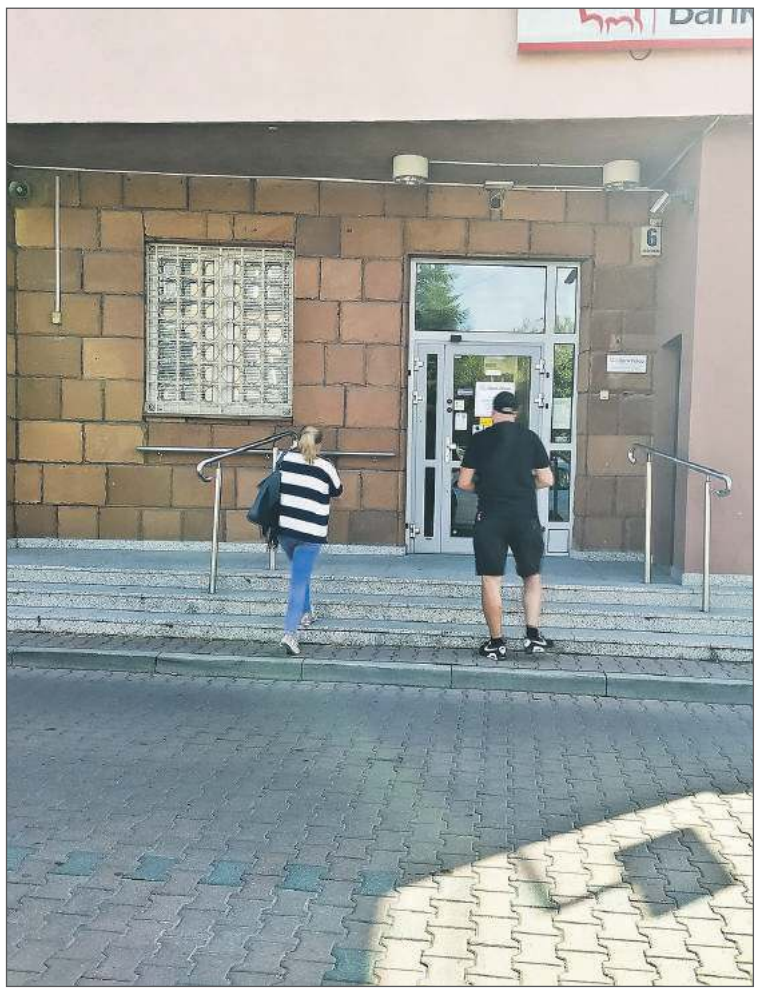

Klienci Banku Pekao mogą korzystać z oddziału przy ul. Głowackiego. Ten na Kościuszki zamknięty jest do odwołania

Czy sprawa finał znajdzie w sądzie?

Wicestarosta ma nadzieję, że wójt przeprosi go za komentarz

Pasożytem nazwał wójt Stanisław Rokosz wicestarostę Adama Pieniążka.

Wszystko zaczęło się od posta wójta Rokosza, w którym informuje, że dzięki działalności sołtyski Południka Agaty Smoły do tej wsi przyjechał beczkowóz z wodą. Do wpisu na facebooku dołączył kilka zdjęć. Wpis skomentował wicestarosta Adam Pieniążek.

- 21 wiek!!!! Dziękujemy panie wójcie za beczkę wody...!! - napisał.

Na ripostę włodarza gminy Dębica długo nie trzeba było czekać.

- Jesteś pasożytem tej ziemi, brać przykład ze swojego sołtysa, jeszcze nosić pampersy, nicość - brzmi odpowiedź wójta.

W obronie słów Stanisława Rokosza stanęły dwie osoby - dyrektor Centrum Kultury i Bibliotek gminy Dębica Marcin Ciszek oraz Sylwia Zapał, zastępca dyrektora CKiB, jednostki podległej...wójtowi. Reszta internautów zareagowała negatywnie na wpis Rokosza.

- Takie słowa z ust wójta są trochę nie na miejscu - napisał Piotr Kukla.

Jedna z pań podkreśliła natomiast, że po osobie publicznej, jaką jest np. wójt spodziewałaby się większej kultury wypowiedzi.

- Bo dobre wykształcenie to nie to samo, co dobre wychowanie - dodała Elżbieta Lis.

Stanisław Rokosz wyjaśnił, że jego komentarz nie był wymierzony w konkretną osobę, czy osoby. Uważa jednak, że każdy powinien zadać sobie pytanie, co sam zrobił dla swojej miejscowości, a dopiero potem ewentualnie krytykować.

Wicestarosta poproszony o komentarz do sprawy mówi krótko: tu nie ma czego komentować.

- To jest poziom dna, mam nadzieję, że wójt otrzeźwieje i przeprosi. Rozważam też wejście na drogę sądową. Wypowiedź żenująca, nie można pozwalać sobie na takie określenia - mówi.

Dodaje, że na kanwie samorządowej bardzo dobrze się mu współpracuje ze Stanisławem Rokoszem, dlatego słowa wójta go bardzo zaskoczyły.

Wypowiedzi, które nigdy nie powinny paść jest coraz więcej. Autorem jednej był m.in. wicestarosta, który internaucie napisał: To w katolicyzmie nazywa się grzech, a u innych kawał ch...ja. W ten sposób określił rzekomą zmianę poglądów internauty, którego uważał za antysystemowca. Czy za te słowa Adam Pieniążek przeprosił nie wiemy. Wiemy natomiast, że ani on, ani wójt nie powinni publicznie używać takiego języka.

rar

Stanisław Rokosz (z lewej) oraz Adam Pieniążek (z prawej) tuż po tym, jak ten drugi został wicestarostą. W środku wójt gminy Jodłowa Jan Janiga.

Kolejna skarga na radnego

Szczepan Mroczek złożył skargę na szefa Komisji Rewizyjnej Pawła Hayna.

To kolejna odsłona konfliktu, który rozpoczął się wraz z wyjazdem Pawła Hayna do Japonii. Od tego czasu Komisja Rewizyjna - jak przekonuje Mroczek - nie mogła pracować normalnie.

- Były posiedzenia, które musiały się odbyć, np. przy okazji procedowania uchwały budżetowej - mówi.

On i reszta radnych opozycji, którzy w tej komisji pracują, chcieliby dyskutować nad wszystkimi projektami uchwał.

- Komisja Rewizyjna i Komisja Skarg, Petycji i Wniosków są jedynymi, w których PiS nie ma większości i dlatego ich praca jest utrudniana - mówi Mroczek.

Dodaje, że stoi za tym przewodniczący Rady Miejskiej Mateusz Cebula. Ten drugi z kolei przekonuje, że w ustawie określone są dokładnie zadania, którymi te komisje powinny się zajmować.

- Ale nie ma nigdzie przepisu mówiącego, że nie mogą zajmować się pozostałymi tematami - ripostuje Szczepan Mroczek.

Teraz jego skargą zajmie się komisja do tego powołana. Oczywiście, jeśli jej szefowa Iwona Przydzielska (PiS) ją zwoła.

rar

eprasa.pl edfc47a884

Podejrzany jest w areszcie

Mieszkaniec gminy Dębica odpowie za znęcanie nad żoną.

Pił, awanturował się, wyrzucał kobietę z domu, wyzywał, szarpał i kopał. Na wniosek prokuratora miał się wyprowadzić ze wspólnie zajmowanego lokum i trzymać z dala od pokrzywdzonej. Nie zrobił tego jednak. Dlatego trafił do aresztu, gdzie przebywać będzie do połowy września.

Jest już gotowy akt oskarzenia przeciwko 46-latkowi. Grozi mu do 5 lat pozbawienia wolności. Mężczyzna przyznał się do winy.

(nan)

INFORMATOR GMINNY

Urząd Gminy w Czarnej
tel. 14 676 10 30

Gminny Ośrodek Pomocy Społecznej
tel. 14 676 10 67

Zespół ds. przeciwdziałania przemocy w rodzinie
tel. 14 676 10 67

Punkt nieodpłatnej pomocy prawnej
tel. 690 901 136 (rejestracja)

Gminny Zakład Gospodarki Komunalnej
tel. 14 676 14 38

Ośrodki zdrowia
Czar-Med Czarna, tel. 14 676 10 95
Róża, 14 681 09 99
Stara Jastrząbka, tel. 14 676 22 84

Policja - Posterunek w Czarnej
tel. 14 670 63 72

INFORMATOR GMINNY

Urząd Gminy w Dębicy
tel. 14 680 33 10, 14 680 33 36

Gminny Ośrodek Pomocy Społecznej
tel. 14 680 33 33

Zespół ds. przeciwdziałania przemocy w rodzinie
tel. 14 680 33 37

Punkt nieodpłatnej pomocy prawnej
tel. 690 901 136 (rejestracja)

Gminny Zakład Komunalny
tel. 14 682 04 20, 14 682 87 32

Ośrodki zdrowia
NZOZ Gumniska, tel. 14 681 66 77
Latoszyn, tel. 14 600 52 79
Elmed Nagawczyna, tel. 14 696 99 88
NZOZ Paszczyna, tel. 14 682 56 84
NZOZ Pustków Osiedle, tel. 14 682 16 16
NZOZ Pustków, tel. 14 681 28 22
NZOZ Zakład Pielęgnacyjno-Opiekuńczy Pustków, tel. 606 670 804
NZOZ Zawada, tel. 14 677 50 92

Policja - Komisariat w Brzeźnicy
tel. 14 670 63 75

Twierdzą, że nie ma czym oddychać

Mieszkańcy czekają na kontrolę

Mówią, że kiedy wiatr zawieje, w domach zaczyna śmierdzieć.

Mieszkańcy Pustkowa Krownic czekają na inspektorów WIOŚ z Rzeszowa i ich decyzje.

Mieszkańcy Pustkowa Krownic mają dość. Zwłaszcza teraz, kiedy w domach jest duszno, a oni nie mogą otworzyć okien, bo śmierdzi. Przekonują, że wątpliwe aromaty dostają się do ich domów z pobliskiego zakładu, gdzie używane są chemikalia.

Spotykamy sie pod remizą. Do firmy, z której rozchodzić się ma nieprzyjemny zapach, stąd niedaleko. Zaledwie kilkaset metrów. Od razu zaznaczam, że ja nic nie czuję.

- Bo dzisiaj nie czuć, ale jak wiatr jest w druga stronę, to nie sposób okien w domu otworzyć - przekonuje jeden z mężczyzn.

Ludzie twierdzą, że śmierdzi amoniakiem i jeszcze jakimiś chemikaliami. Mają małe dzieci, boją się o ich zdrowie. Podobnie jak o starszych mieszkańców, których domy stoją w sąsiedztwie zakładu.

Za to sami mieszkańcy nie stoją z założonymi rękami. Gdzie się da interweniują w tej sprawie.

- Były takie zgłoszenia, ale my nie mamy takich narzędzi, żeby sprawdzić, czy jakieś normy są przekroczone - mówi Adam Cieślik ze Straży Gminnej.

Mieszkańcy Krownic o pomoc w wyjaśnieniu sytuacji zwrócili się więc do władz gminy. Pod pismem podpisało się około 40 osób.

- Rzeczywiście, pamiętam taką petycję - przyznaje wicewójt Zdzisław Siwula.

Okazuje się, że dokument nie utknął między biurkami w gminie, a został skierowany do Wojewódzkiego Inspektoratu Ochrony Środowiska. Już na początku tego roku. Jednak póki co, nikt z inspektorów do Krownic się nie pofatygował.

- Mamy takie zgłoszenie. Kontrola zaplanowana jest w tym roku, ale o szczegółach terminu nie mogę mówić - zdradza Katarzyna Piskur, rzecznik prasowa WIOŚ w Rzeszowie.

Mieszkańcy na tę kontrole czekają jak na zbawienie. Mają nadzieję, że po inspekcji smród zniknie.

- Nie chcemy żadnej kłótni. Tylko normalnie żyć - podkreślają ludzie z Krownic.

(nan)

Automaty do dezynfekcji rąk są już w urzędzie

Z tych urządzeń skorzystają nie tylko petenci załatwiający sprawy w Urzędzie Gminy w Czarnej.

- Zamówiliśmy dwa stanowiska do dezynfekcji rąk - mówi sekretarz Mirosław Perz.

Jedno z nich ustawione zostało przy wejściu do głównego budynku urzędu. Drugie natomiast w tym przy ul. Spółdzielczej. Tam mieszczą się Gminny Ośrodek Pomocy Społecznej oraz referaty ochrony środowiska, budownictwa i podatków.

Sekretarz podkreśla, że urządzenia są bardzo funkcjonalne. Bezdotykowe, nie potrzebują zasilania z sieci elektrycznej. Trzeba tylko pamiętać, by co jakiś czas uzupełnić zapas płynu do dezynfekcji.

- Widziałem, że ludzie często z nich korzystają - zaznacza Mirosław Perz.

Podkreśla, że stanowisko cieszy się szczególnym zainteresowaniem ze strony klientów, którzy przychodzą do banku. Ale, co podkreśla, ma służyć nie tylko tym mieszkańcom, którzy załatwiają sprawy urzędowe czy finansowe. Skorzystać może każdy, kto przechodzi obok urzędu gminy.

Dezynfekomaty zamówione zostały zanim w gminie stwierdzone zostały pierwsze przypadki zakażenia koronawirusem. Chodziło przede wszystkim, co podkreśla Mirosław Perz, o propagowanie działań profilaktycznych.

W urzędzie zdezynfekować ręce może każdy mieszkaniec.

Kilka urządzeń zamówił również Gminny Zespół Ekonomiczno-Administracyjny Szkół i Przedszkoli. Dyrektor Artur Fronc podkreśla, że wyposażone w nie zostaną przedszkola i oddziały przedszkolne w Czarnej, Przyborowie i Starej Jastrząbce.

- Pozostałe szkoły dostały je od ministerstwa - mówi dyrektor.

JAG

Stary znika, nowy wiosną przyszłego roku

Przetrwał prawie 60 lat

Nie ma już starego budynku dworca PKP w Czarnej.

Prace rozbiórkowe rozpoczęły się w ubiegły czwartek. Wykonawcą, podobnie jak i tych budowlanych, które rozpoczną się wkrótce, jest konsorcjum firm: Heli Factor z Warszawy i Merx z Białegostoku. Koszt przekracza 5 mln zł.

Nowy parterowy dworzec podzielony będzie na dwie części połączone wiatą. W dworcowej znajdą się poczekalnia i toalety, w miejskiej lokal komercyjny. Wyróżnikiem budynku będzie 8-metrowa wieża zegarowa. Obiekt będzie przystosowany do potrzeb osób niepełnosprawnych, znajdą się tu m.in. oznaczenia w alfabecie Breille'a.

Autorzy projektu zwrócili też uwagę na sprawy ekologiczne. Na dachu dworca zainstalowanych zostanie dwanaście paneli fotowoltaicznych, które zapewnią energię elektryczną.

Stacja Czarna istnieje od 20 lutego 1856 roku. Pod koniec maja 1959 roku zmieniono jej nazwę na Czarna Tarnowska. W 2009 roku została rozebrana kładka, zastąpiona później przejściem podziemnym.

JAG

Starego budynku dworca PKP w Czarnej już nie zobaczymy.

eprasa.pl edfc47a884

Zajęcia ruszają 15 września

W Domu Kultury w Pilźnie ruszyły zapisy na zajęcia artystyczne.

Do wyboru są zajęcia teatralne, umuzykalniające, taneczne i plastyczne. Liczyć się jednak należy z tym, że z uwagi na pandemię liczba ich uczestników musiała zostać ograniczona (sala widowiskowa - do 22 osób, sala wystawowo-plastyczna - do 9 osób, zaplecze sceniczne - do 2 osób).

Zapisywać się można osobiście w biurze DK w Pilźnie, lub telefonicznie pod nr.: 14 672 10 27.

tra

INFORMATOR GMINNY

Urząd Miejski
tel. 14 672 10 36

Ośrodek Pomocy Społecznej
tel. 14 676 16 88

Zespół ds. przeciwdziałania przemocy w rodzinie
tel. 14 672 20 56

Punkt nieodpłatnej pomocy prawnej
tel. 690 901 136 (rejestracja)

Miejski Zakład Komunalny
tel. 14 681 57 88

Ośrodki zdrowia
Pilmedic Pilzno, tel. 14 672 10 77
Sumed Pilzno, tel. 14 672 33 33
Dobrków, tel. 14 672 10 35
Łęki Dolne, tel. 14 672 50 03
Strzegocice, tel. 14 681 72 20

Policja - Komisariat w Pilźnie
tel. 14 670 63 74

INFORMATOR GMINNY

Urząd Gminy
tel. 14 680 71 21

Gminny Ośrodek Pomocy Społecznej
tel. 14 682 26 35

Zespół ds. przeciwdziałania przemocy w rodzinie
tel. 14 680 71 21

Punkt nieodpłatnej pomocy prawnej
tel. 690 901 136 (rejestracja)

Gminny Zakład Gospodarki Komunalnej
tel. 14 682 26 38

Ośrodki zdrowia
Gminny Ośrodek Zdrowia, tel. 14 670 12 17
NZOZ Lekarz Rodzinny Krystyna Osuch, tel. 14 68 22 850
Straszęcin, tel. 14 676 86 44
Bobrowa, tel. 14 682 43 00
Nagoszyn, tel. 14 682 88 14

Policja - Posterunek w Żyrakowie
tel. 14 670 63 76

Gminne dożynki już za nami

Bochen przekazali na ręce proboszcza

Anna Głogowska i Jan Strzała byli starostami tegorocznych dożynek.

Starostowie Anna Głogowska i Jan Strzała tuż przed wejściem do kościoła.

I to właśnie sołtyska Mokrzca i szefowa stowarzyszenia Zawisłocze Pilzneńskie, oraz sołtys Machowej i wiceprzewodniczący Rady Miejskiej zanieśli do kościoła św. Jana Chrzciciela w Pilźnie chleb wypieczony z tegorocznych zbiorów.

Gminne dożynki, które w tym roku z uwagi na pandemię ograniczyły się wyłącznie do mszy w intencji rolników, odbyły się 26 sierpnia, czyli w święto Matki Boskiej Częstochowskiej.

Wieńce przywiezione przez przedstawicieli Machowej, Mokrzca, Lipin, Łęk Dolnych, Słotowej, Strzegocic i Zwiernika święcił ks. proboszcz Andrzej Wolanin.

W kościele nie zabrakło również reprezentantów pozostałych sołectw: Bielów, Dobrkowa, Jaworza Dolnego, Jaworza Górnego, Łęk Górnych, Parkosza, a także Pilzna.

W mszy dożynkowej wzięła też udział delegacja Koła Pszczelarskiego w Pilźnie z jego prezesem Jackiem Babiczem na czele, a także burmistrz Ewa Gołębiowska i jej zastępca Krzysztof Krawiec.

Za oprawę muzyczną mszy odpowiadał zespół w składzie: Joanna Wadas - sopran, Zdzisław Wojtynkiewicz - tenor, Marek Broniewski -skrzypce/puzon, Jan Panek - kontrabas, Andrzej Kozik - akordeon/trąbka.

tra

Dostali dofinansowanie

Skorzystają wszyscy mieszkańcy

Rodzinny plac rekreacyjny powstaje w Woli Żyrakowskiej.

Na placu zabaw pojawią się zjeżdżalnie i huśtawki dla dzieci.

Budowa jest w trakcie. Na powierzchni 540 metrów kwadratowych powstaje plac, który służyć ma wszystkim mieszkańcom. Ale największą radość mieć będą tutaj najmłodsi, ponieważ plac przewidziany jest jako rekreacyjny, a co za tym idzie wyposażony zostanie w urządzenia do zabaw takie jak huśtawki czy zjeżdżalnie. Wartość wszystkich robót to prawie 158 tys zł, z czego 52 tys zł pochodzi z dofinansowania.

(nan)

Będą jeździć jak po maśle. Koniec remontu w połowie września

Kolejna droga w Zawierzbiu już po remoncie.

Do tej pory do domów dojeżdżali szutrową drogą, teraz mieszkańcy osiedla domów jednorodzinnych mają powody do zadowolenia. Na odcinku ponad 230 metrów droga została przebudowana tak, że wreszcie spełnia swoje zdanie - można nią jeździć bez obaw o uszkodzenie samochodu. Prace remontowe objęły położenie asfaltu, wykonanie poboczy oraz odwodnienia. Inwestycja kosztowała 128 tys. zł. Pieniądze na nią w całości pochodziły z kasy gminy.

- Ta droga nie kwalifikowała się do dofinansowania - tłumaczy Grzegorz Reguła zastępca wójta gminy Żyraków.

W Zawierzbiu remontowana jest jeszcze jedna droga. Prowadzi od drogi powiatowej do serwisówki w Żyrakowie. Obecnie kładziona jest na niej trzecia warstwa asfaltu. Wszystko ma być gotowe w połowie września.

(nan)

Ty też możesz pomóc Marzenie

Marzena Paździoch ma 38 lat i walczy z nieoperacyjnym guzem przysadki mózgowej.

Mieszkanka Łęk Górnych, matka dwójki dzieci, choruje od 2019 roku. Leczy się w klinikach neurologii i endokrynologii w Krakowie. Częste prywatne wizyty lekarskie, badania i dojazdy rujnują jej budżet domowy. Dlatego Młodzieżowa Rada Miejska we współpracy z Towarzystwem Przyjaciół Pilzna i Ziemi Pilźnieńskiej organizują akcję pod hasłem Wspólnie dla Marzeny.

Ze względu na pandemię i obostrzeniami związanymi z gromadzeniem się, ma ona charakter wyłącznie internetowy.

Na facebooku powstała grupa Wspólnie dla Marzeny, na której prowadzone są aukcje. Dochód z nich przekazany zostanie Marzenie Paździoch.

Obecnie licytować można tam m.in.: książki, kosmetyki czy ciuchy, ale też np. swojski chleb wypiekany na liściu kapusty, 70-cm fikusa, sadzonki roślin, czy ciasta i przetwory domowej roboty. Organizatorzy namawiają, by każdy, kto może wystawił na aukcję nawet jeśli nie jakiś przedmiot, to usługę.

Mieszkankę Łęk Górnych można też wspomóc nie biorąc udziału w licytacjach. Darowizny wpłacać należy na konto TPPiZP o nr.: 91947700010000084020000100.

tra

Wreszcie będzie bezpiecznie

Całkowicie zmieniło się podczas wakacji otoczenie szkoły w Zasowie. Na lepsze.

Remont trwał tu do ostatniej chwili przed rozpoczęciem roku szkolnego. Jeszcze w piątek poprzedzający 1 września nie było gotowe miasteczko rowerowe, ale ostatecznie wykonawca zdążył ze wszystkim.

Otoczenie szkoły o remont prosiło się już od dawna. Zwłaszcza z uwagi na zniszczoną nawierzchnię otaczającego ją placu, która stanowiła zagrożenie dla użytkowników. Stare płytki poluzowały się i nie były stabilne. Spacer po nich groził złamaniem nogi. Kiedy popadało, dodatkowo tryskała spod nich woda.

Podczas remontu betonowe płytki zostały zdemontowane, a zastąpiła je kostka brukowa. Rodzice przywożący dzieci do szkoły z pewnością ucieszą się z nowych miejsc postojowych.

Prace obejmowały także budowę chodników oraz drogi przeciwpożarowej. Remont dotyczył obszaru w bezpośrednim sąsiedztwie szkoły, o powierzchni 1400 metrów kw.

Za remont placu w całości zapłaciła gmina ze swojej kasy. Wszystkie prace pochłonęły kwotę 260 tys. zł.

(nan)

eprasa.pl edfc47a884

Zapisy przyjmują do piątku 4 września

W sobotę 5 września wystartuje V Rajd Rowerowy w Brzostku.

Trasa prowadziła będzie z Brzostku przez Skurową, Błażkową, Dębową, Jodłową, Przeczycę i Zawadkę Brzostecką, z której uczestnicy powrócą do Brzostku. Długość trasy to ok. 29 km. Koszt uczestnictwa to jedyne 5 zł. Zgłoszeń oraz wpłat należy dokonać do dnia 4 września, do godz. 15. Zapisy przyjmowane są w kasie Ośrodka Sportu i Rekreacji w Brzostku lub telefonicznie 14 639 59 80, w godzinach otwarcia ośrodka. W rajdzie udział może wziąć maksymalnie 25 osób. Każdy z uczestników zobowiązany jest posiadać - oprócz roweru - także kask, ekwipunek osobisty, a nieletni pisemną zgodę rodziców. Uczestnicy muszą mieć ukończone 16 lat. Udział młodszych tylko pod opieką osób dorosłych.

rar

INFORMATOR GMINNY BRZOSTEK

Urząd Miasta
tel. 14 680 30 26

Miejsko-Gminny Ośrodek Pomocy Społecznej
tel. 14 683 03 77

Zespół ds. przeciwdziałania przemocy w rodzinie
tel. 14 680 89 21

Punkt nieodpłatnej pomocy prawnej
tel. 690 901 136 (rejestracja)

Zakład Gospodarki Komunalnej
tel. 14 683 01 20

Ośrodki zdrowia
SPGZOZ Brzostek, tel. 14 683 04 72, 14 680 50 80
SPGZOZ Brzostek o/Smarżowa, tel. tel. 14 683 04 72, 14 680 50 80
S-MED Brzostek, tel. 14 639 62 00

Policja - Komisariat w Brzostku
tel. 14 683 09 97, 14 670 63 71

INFORMATOR GMINNY JODŁOWA

Urząd Gminy
tel. 14 683 30 53

Gminny Ośrodek Pomocy Społecznej
tel. 14 683 30 45

Zespół ds. przeciwdziałania przemocy w rodzinie
tel. 14 683 30 45

Punkt nieodpłatnej pomocy prawnej
tel. 690 901 136 (rejestracja)

Gminny Zakład Gospodarki Komunalnej
tel. 14 630 20 28

Ośrodki zdrowia
GK-MED Jodłowa, tel. 14 672 63 23

Chcą przejąć dawną synagogę

Czy Urząd Miejski będzie większy?

Jest szansa na to, że Urząd Miejski w Brzostku zyska nowe pomieszczenia.

Budynek nie jest używany. Jeśli nie zostanie zagospodarowany, to za kilka lat może nie być do uratowania.

Stanie się tak, jeśli po myśli władz zakończy się sądowe postępowanie w sprawie budynku i dwóch działek pod dawną brzostecką synagogą.

Chodzi o wpis

Jak tłumaczy Daniel Wójcik z Referatu Inwestycji i Zagospodarowania Przestrzennego sam budynek i część działki są już własnością Skarbu Państwa.

- Chodzi o wpis do ksiąg wieczystych oraz uregulowanie kwestii z drugą częścią działki - dodaje.

Jeśli wszystko zostanie załatwione, to starosta Piotr Chęciek będzie mógł wystąpić do wojewody o komunalizację mienia. Może to zrobić na rzecz powiatu lub właśnie gminy, której władze nie kryją, że są zainteresowane przejęciem.

- Mamy problem z archiwum, Miejski Ośrodek Pomocy Społecznej znajduje się w budynku ośrodka zdrowia - tłumaczy Daniel Wójcik.

Przejęcie dawnej synagogi, która znajduje się przy urzędzie miejskim pozwoli na skoncentrowanie wszystkich jednostek miejskich w jednym miejscu.

- Przejmując działkę będziemy mogli również wybudować parking - mówi Daniel Wójcik, dodając że obecny jest w stanie pomieścić maksymalnie 8-9 samochodów.

To zasługa sekretarz

Dawna synagoga została zniszczona w czasie wojny. Budynek został odbudowany, ale dzisiaj nie przypomina miejsca kultu religijnego.

Długie lata pełniła funkcję internatu dla uczniów szkoły w Kleciach. Obecnie nic się tam nie dzieje i jeśli nie zostanie skomunalizowany, to w najbliższych latach popadnie w ruinę.

Jak podkreśla Daniel Wójcik, jeśli uda się dokończyć sprawę, to będzie to dużą zasługą sekretarz gminy Lucyny Pruchnik.

- Przez lata gmina utrzymywała budynek i pani sekretarz odnalazła dokumenty potwierdzające to - mówi Daniel Wójcik.

Grzegorz Król

Oddaj głos w projekcie Pod biało-czerwoną

Brzostek i Jodłowa też

Do obu gmin mogą trafić maszty wraz z biało-czerwoną flagą.

Projekt z okazji 100-lecia Bitwy Warszawskiej zakłada przekazanie przez rząd dofinansowania na zakup masztów i flag w każdej z gmin w Polsce, której mieszkańcy dołączą do akcji.

By maszty z flagami stanęły w Brzostku i Jodłowej, wystarczy wejść na stronę www.bialoczerwona.www.gov.pl, wyszukać swoją gminę, a następnie oddać na nią głos. Nie trzeba wiele, bo zaledwie po 100 głosów. A czasu na to jest bardzo dużo, głosy przyjmowane są do 11 listopada.

Do trzech gmin w Polsce, których mieszkańcy wezmą najliczniej udział w głosowaniu, przyjedzie prezes Rady Ministrów, który weźmie udział w uroczystym podniesieniu flagi.

- Pod biało-czerwoną to projekt, który ma zjednoczyć nasz kraj i jego mieszkańców. Nie tylko uhonoruje poległych za wolność i niepodległość naszej Ojczyzny, ale także zachęci do patriotycznych postaw i dumy z bycia Polakami - czytamy o projekcie w serwisie gov.pl.

rar

Chodnik powstanie, jeśli zgodę wyrazi rada

750 tysięcy złotych ma kosztować budowa chodnika w Jodłowej.

Na najbliższej sesji Rada Gminy w Jodłowej zdecyduje o tym, czy w budżecie zostanie zabezpieczona połowa tej kwoty. Jeśli tak, to drugie pół dołoży Starostwo Powiatowe w Dębicy, a budowa chodnika wzdłuż drogi powiatowej Jodłowa-Ryglice ruszy jeszcze w tym roku. Nic nie wskazuje na to, by radni zagłosowali przeciw.

Planowana budowa chodnika to wynik rozmów wójta Jana Janigi i radnego Rady Powiatu Wojciecha Szota ze starostą Piotrem Chęćkiem. Chodnik powstanie po prawej stronie drogi, od centrum Jodłowej w kierunku Ryglic. Zakończy się on na moście na potoku Jodłówka. Jego długość to ok. 1,1 km.

To kolejna inwestycja powiatowa w gminie. W ubiegłym roku starostwo przebudowało most na drodze Jodłowa-Dębowa. Wcześniej przeprawa była drewniana, co powodowało potężny hałas. Był on uciążliwy dla mieszkańców okolicznych domów, zwłaszcza nocą. Tamta inwestycja kosztowała blisko 2 mln zł.

rar

Ogłoszenie

Wójt Gminy Jodłowa informuje, że na tablicy ogłoszeń w siedzibie Urzędu Gminy Jodłowa został wywieszony na okres 21 dni od dnia 21 sierpnia do dnia 10 września 2020 r. wykaz nieruchomości przeznaczonej do oddania w najem w drodze bezprzetargowej, obejmujący lokal użytkowy o powierzchni 151,28 m2, znajdujący się w budynku wielofunkcyjnym WDK w Jodłowej, przeznaczony na kontynuację dotychczasowej działalności statutowej Poczty Polskiej S.A. Szczegółowe informacje można uzyskać w Urzędzie Gminy Jodłowa w pokoju nr 4 lub telefonicznie: 14 630 20 06.

Reklama

eprasa.pl edfc47a884

Pieszo i rowerami

Nasi pielgrzymi dotarli do stóp Jasnogórskiej Pani

Po raz czternasty do Częstochowy dotarła rowerowa pielgrzymka organizowana przez Polskie Towarzystwo Gimnastycznego Sokół w Dobrkowie. W dwudniowym wyjeździe udział wzięło 53 rowerzystek i rowerzystów, którzy pokonali trasę o długości 240 km. (fot. FB/PTG Sokół Dobrków)

Jako pierwsza podczas Pieszej Pielgrzymki Tarnowskiej wchodziła w tym roku grupa nr 13 św. Dominik Savio. (fot. FB/Parafia Pustków)

Na Jasną Górę wchodzi grupa nr 12 św. Michał. (fot. Jakub Wojnarowski)

Od września więcej mszy św.

Po wakacjach zmieniają się godziny rozpoczęcia mszy św. w niektórych naszych parafiach.

Od wtorku 1 września w kościele Ducha Św. w Dębicy w dni powszednie nabożeństwa odprawiane są o godz. 6:00, 6:30, 7:00, 8:00 i 18:00. W świątyni Miłosierdzia Bożego w Dębicy msze św. poranne od poniedziałku do soboty rozpoczynają się o godz. 6:00, 6:30 i 7:00.

Od niedzieli 6 września nie będzie eucharystii o godz. 20:30 w kościele św. Jadwigi w Dębicy, powraca ta o godz. 17:00. W klasztorze OO. Karmelitów w Lipinach msze św. będą odprawiane o godz. 8:00, 10:30 i 16:00.

W kościele Wszystkich Świętych w Straszęcinie w niedzielę wraca msza o godz. 12:30, a w kaplicy w Głowaczowej o godz. 10:00. W Zasowie zaś o godz. 15:00.

JAG

Na rozpoczęcie peregrynacji

Jubileusz Arcybractwa NSPJ

Bp Stanisław Salaterski przyjedzie w piątek 4 września do parafii NSPJ w Dębicy-Latoszynie.

Przewodniczył będzie uroczystej mszy św. o godz. 18:00 odprawianej z okazji 10-lecia powstania Arcybractwa Straży Honorowej Najświętszego Serca Pana Jezusa. Biskup poświęci sztandar Arcybractwa i zainauguruje peregrynację obrazów NSPJ.

Tego dnia trafią do pierwszych rodzin z trzech rejonów. Ich przedstawiciele odbiorą obrazy po nabożeństwie. Przekazanie do kolejnych domów po sąsiedzku będzie odbywać się codziennie o godz. 19:00.

- Proszę, aby rodzina odbierająca obraz podeszła do bramki sąsiada i zaniosła do swojego domu - apeluje proboszcz ks. Piotr Grzanka.

Równocześnie przekazane zostaną modlitewnik i kronika nawiedzenia, do której można wpisać podziękowania, prośby oraz swoje zawierzenia.

Duszpasterz prosi też, aby każda rodzina przeżyła czas nawiedzenia na wspólnej i indywidualnej modlitwie. Należy też odczytać akt oddania, jego tekst można zabrać z przedsionka kościoła.

JAG

Ks. Piotr Grzanka zachęca do rodzinnego przeżycia peregrynacji. (fot. arch)

KRONIKA

MISJONARZ W BRZEŹNICY
W niedzielę 6 września w parafii Narodzenia św. Jana Chrzciciela w Brzeźnicy gościł będzie ks. Wiesław Tworzydło. Misjonarz pracujący od ponad 20 lat w Peru wygłosi kazania, podczas których opowiadał będzie o pracy w tym południowoamerykańskiem kraju. Ofiary zebrane tego dnia przeznaczone zostaną na działalność misyjną.

W PIĄTEK DLA MŁODYCH
Spotkanie Młodzieżowej Grupy Apostolskiej i wszystkich młodych, którzy chcą należeć do tej wspólnoty w parafii Matki Bożej Anielskiej w Dębicy odbędzie się w piątek 4 września, w sali w dolnym kościele o godz. 19:00. Szczegółowe informacje na temat Grupy Młodzieżowej znajdują się na plakatach umieszczonych w gablocie a także na ulotkach, wystawionych na komodach z tyłu kościoła.

SOBOTA DLA NARZECZONYCH
Kancelaria parafii św. Jadwigi od 1 września czynna jest we wtorki, środy, czwartki i piątki w godz. 8:30–10:00 oraz 16:30–18:00. Sobota przeznaczona jest dla narzeczonych po wcześniejszym telefonicznym ustaleniu terminu.

BĘDZIE W DOMU EMERYTÓW
Ks. Bronisław Marczyk nie jest już rezydentem parafii św. Jadwigi w Dębicy. Emerytowany proboszcz wspólnoty św. Stanisława BM w Pustkowie Osiedlu za zgodą biskupa przeniósł się do Domu Księży Emerytów w Tarnowie. Duszpasterze posługujący w dębickiej Farze dziękują mu za pomoc, której udzielał im w pełnionych obowiązkach.

I KOMUNIA ŚW. W PUSTKOWIE
W niedzielę 6 września do I Komunii Św. przystąpią uczniowie z parafii św. Józefa Rzemieślnika w Pustkowie. Przygotował ich do niej były już wikariusz tej wspólnoty ks. Damian Warzecha. Nie wiadomo jeszcze, czy podczas uroczystości obecny będzie jego następca ks. Rafał Żelazny, który dochodzi do siebie po chorobie.

DLA NARZECZONYCH
Dzień skupienia dla narzeczonych odbędzie się w niedzielę 6 września o godz. 10:00 w Domu św. Jadwigi. Narzeczeni muszą zgłosić udział telefonicznie do kancelarii parafii św. Jadwigi – tel. 14 683 34 45 (w godz. 8:30–10:00 i 16:30– 18:00). Liczba miejsc jest ograniczona ze względu na konieczność zachowania dystansu społecznego.

WYSTAWA W ZAWADZIE
Wielkiemu Odpustowi w Sanktuarium Matki Bożej Zawadzkiej towarzyszy wystawa przygotowana z okazji 100. rocznicy Koronacji Cudownego Obrazu Najświętszej Maryi Panny w Zawadzie. Dziesiątki archiwalnych zdjęć z najważniejszych uroczystości na wzgórzu czy też Dróżek Różańcowych oraz prace artystyczne przedstawiające Zawadzką Panią oglądać można do końca września na wikarówce. Zainteresowani mogą również zapoznać się z historią sanktuarium, której elementy towarzyszą części graficznej.

eprasa.pl edfc47a884

Początek roku szkolnego w czasie pandemii

Korytarze w czasie przerw będą świecić pustkami?

Dyrektor Wiesław Broda przed rozpoczęciem roku szkolnego zapewniał, że SP nr 5 jest dobrze przygotowana.

Z jednej strony dyrektorzy cieszą się, że dzieci wracają do szkół i przedszkoli, z drugiej mają też wiele obaw.

Grażyna Pondo, dyrektor Szkoły Podstawowej nr 9 w Dębicy, gdzie naukę rozpoczęło w tym roku ponad 700 dzieci, zadbała przede wszystkim o pierwszaków. Najmłodsi uczniowie będą mieć osobne wejście i jedno ze skrzydeł budynku tylko dla siebie.

Przerwy zależą od nauczycieli

Wie, że rodzicom nie do końca podobają się kryteria przyjęcia dzieci na świetlicę. Wyjaśnia jednak, że grupy muszą zostać ograniczone liczbowo. W pierwszej kolejności kwalifikowane są te młodsze i te, których oboje rodzice pracują.

- Musimy zadbać o bezpieczeństwo dzieci, ale też nauczycieli i pracowników obsługi. Większość z tych ostatnich ma piątkę z przodu - tłumaczy Grażyna Pondo.

Nauczyciel przebywa z klasą przez 55 minut i od niego zależy ustalenie, kiedy jest przerwa w zajęciach. Ograniczone do minimum jest wychodzenie uczniów na korytarz. Większość zajęć mają w jednej sali, ale na informatykę czy chemię, żeby pracować przy komputerze czy wykonać doświadczenia, przechodzą do innej.

Wyjścia na obiady poszczególnych grup są ściśle skoordynowane. W miejscach newralgicznych stoją dozowniki z płynem dezynfekcyjnym, w salach lekcyjnych są mydła i ręczniki. Pracownicy mają przyłbice i są za osłonami z pleksy.

- Ograniczamy też wejścia rodziców do szkoły - mówi Grażyna Pondo.

Na posiłki w turach

System prowadzenia zajęć zmienia się też w SP nr 5. Dotychczas, jak mówi dyrektor Wiesław Broda, uczniowie przechodzili z sali do sali. Teraz przez cały czas przebywają w jednej. Oznacza to, że nauczyciele podczas lekcji nie będą mogli w pełni wykorzystać wszystkich pomocy naukowych, którymi dysponują w pracowniach.

Ale najważniejsze jest bezpieczeństwo. W każdej sali jest dozownik z mydłem i płynem do dezynfekcji. Przy wejściu do szkoły stoi taki automatyczny.

- Mamy trzy duże przerwy, by starsze klasy zdążyły spokojnie zjeść posiłek na stołówce - mówi dyrektor Wiesław Broda.

Przed wyjściem na korytarz wszyscy muszą zakładać maseczki. Tych, jak zapewnia dyrektor, nie braknie, bo podobnie jak zapasy płynu dezynfekcyjnego dębickie szkoły otrzymały z ministerstwa i z urzędu miejskiego.

Młodsze dzieci z klas od pierwszej do trzeciej pozostają podczas przerw w klasach. Tam też jedzą posiłki.

Szkoła dysponuje pomieszczeniem, w którym utworzone zostało izolatorium. By w razie czego odłączyć jakieś dziecko od grupy.

Dzieci tylko bez objawów

- Do rodziców mam apel, by nie posyłali dzieci z objawami jakiejkolwiek infekcji do szkoły - podkreśla Wiesław Broda.

W SP nr 5 uczyć się będzie w tym roku szkolnym 892 uczniów. W tym samym budynku funkcjonuje też SP SMS Igloopol, do której chodzi 98 dzieci.

Reżim sanitarny obowiązuje także w przedszkolach. Dyrektor PM nr 4 Małgorzata Lesiak apeluje do rodziców, by na zajęcia przyprowadzali wyłącznie dzieci bez objawów sugerujących chorobę zakaźną. Na zdrowe przedszkole czeka w godz. 6:15-8:20.

Osoby, które z nimi przychodzą, przed wejściem muszą zdezynfekować dłonie oraz osłonić usta i nos. W przestrzeni wspólnej (wiatrołap, hol i szatnia), z dzieckiem może być tylko jeden rodzic. Odstęp pomiędzy nim a kolejnym powinien wynosić 2 m.

Dziecko nie powinno przynosić do przedszkola zabawek i innych niepotrzebnych przedmiotów. Żeby uzyskać informację od wychowawcy należy skontaktować się telefonicznie lub mailowo.

Janusz Grajcar

Rafał Trzaskowski nadal spogląda z plakatów

Plakaty wyborcze trzeba było usunąć do 30 dni po wyborach. Termin minął, a one wciąż wiszą.

Chodzi o materiały wyborcze Rafała Trzaskowskiego, kandydata w ostatnich wyborach prezydenckich. Plakaty z jego podobizną znajdziemy na miejskich słupach m.in. niedaleko dworca przy ul. Kolejowej, ale też przy ul. Popiełuszki, między szkołą muzyczną a parkingiem. Mimo że termin na ich usunięcie minął 12 sierpnia.

Krzysztof Lipczyński, pełnomocnik Komitetu Wyborczego Rafała Trzaskowskiego, jest zdziwiony, że jakiekolwiek materiały zostały jeszcze na ulicach miasta.

- Dwa razy przypominałem naszym ludziom o ich usunięciu, sam też ściągałem banery, jak tylko widziałem, że jeszcze zostały - przekonuje.

Kiedy słyszy, że chodzi o plakaty na miejskich słupach ogłoszeniowych, zdziwiony zdaje się być tym bardziej. Już nie tym, że one wiszą, ale że do komitetu należy obowiązek ich usunięcia. Twierdzi, że ilu kampanii nie robił, nigdy nikt tego od niego nie wymagał.

Co więcej jest przekonany, że to miasto jako właściciel słupów, powinno o to zadbać. Choć jak twierdzi, ręki za to nie da sobie uciąć.

Z błędu wyprowadza go Sylwester Bieszczad, komendant Straży Miejskiej.

- Obowiązek usunięcia materiałów wyborczych z przestrzeni publicznej należy do komitetów - stwierdza.

W tym przypadku, jak tłumaczy, Krzysztof Lipczyński powinien skontaktować się z Miejskim Ośrodkiem Kultury, do którego należą słupy i tam domagać się usunięcia lub zaklejenia plakatów.

- No to oczywiście tak zrobimy - zapewnia Krzysztof Lipczyński.

Zastanawia się jednak, dlaczego tym razem plakaty wiszą jeszcze po terminie, a w poprzednich latach takiego problemu nie było.

Tymczasem rozwiązanie jest proste. To wina koronawirusa. W poprzednich latach bowiem w tym czasie odbywało się wiele wydarzeń, których plakaty już dawno przykryłyby te wyborcze. Dziś z uwagi na covid niewiele się dzieje, więc i zapowiadać nie ma czego.

- Czyli wychodzi na to, że jesteśmy ofiarami pandemii - śmieje się Krzysztof Lipczyński zapewniając jednocześnie, że plakaty znikną jak najszybciej.

tra

Końcem sierpnia plakaty z podobizną Rafała Trzaskowskiego wisiały jeszcze na słupach ogłoszeniowych należących do MOK.

CIS pozwala wejść na rynek pracy

Słupy stoją jak malowane

To dzięki nim latarnie przy Sienkiewicza wyglądają jak nowe.

Do Centrum Integracji Społecznej trafiają, bo mają problemy na otwartym rynku pracy. Ta instytucja daje im możliwość reintegracji społecznej i zawodowej. Monika Skowron, która od początku jest kierownikiem, podkreśla, że 30 procent jej podopiecznych po zakończeniu programu znajduje inną pracę.

CIS ma podpisaną umowę z miastem. Na jej podstawie odpowiada za opiekę nad cmentarzami wojskowymi, mogiłami, przystankami autobusowymi, Placem Mikołajkowów przed uroczystościami czy terenami miejskimi przy wybranych blokach administrowanych przez ADM.

- Niekiedy dostajemy też inne zadania - mówi Monika Skowron.

Podczas minionych wakacji uczestnicy warsztatu remontowo-porządkowego oczyścili i odmalowali słupy oświetleniowe przy ul. Sienkiewicza. Dzięki nim nowy wygląd zyskały też barierki przy wyjściu z Parku im. Skarbka-Borowskiego.

Ułożyli kostkę przy Środowiskowym Domu Samopomocy w miejscu, gdzie stanęła figura św. Antoniego. Nie zapomnieli też o wykoszeniu trawy wokół siedziby CIS-u przy ul. Brzegowej.

JAG

eprasa.pl edfc47a884

Oświadczenia majątkowe radnych powiatowych - część III

Mateusz Pasek mieszka u żony, ale za to kupił mercedesa

Działka i dom, które wymienia w oświadczeniu, warte są 1 300 000 zł. Ale radny nie jest ich właścicielem.

Mateuszowi Paskowi na koncie przybyło 10 000 zł i końcem 2019 roku miał na nim 150 000 zł. Do tego akcje warte 67 000 zł (w zeszłym roku zarobił na nich 11 550 zł).

Na jego zeszłoroczną pensję złożyły się: 8 160 zł - dieta radnego i 12 074 zł - dochód z giełdy. Rok wcześniej natomiast zarobił 130 557 zł (2 142 zł dieta radnego, 128 415 zł - pensja). W ubiegłym roku były wicestarosta stał się za to szczęśliwym posiadaczem mercedesa s350 z 2015 roku.

Wszystkie samochody, ciągniki siodłowe, czy naczepy wykorzystywane w firmie żony, które **Aleksander Reguła** wpisuje do oświadczenia, z uwagi na ich liczbę trudno byłoby tu wymienić. Ale to właśnie w związku z działalnością firmy radny końcem zeszłego roku miał do spłaty 684 762 zł kredytów (w 2018 - 486 270 zł), a także leasingi na kwotę 323 684 zł (2018 - 123 953 zł).

Dwa lata temu miał odłożone 7 371 zł, 105 euro i papiery wartościowe, które wyceniał na 14 911 zł.

Pod koniec zeszłego roku 7932 zł, 95 euro i papiery warte 281 zł.

W 2019 roku zarobił 122 122 zł (109 567 zł - pensja, 12 555 zł - dieta). To 6 602 zł więcej niż w 2018 r.

Stan oszczędności **Andrzeja Reguły nie zmienił się**. Na rachunku cały czas ma 140 000 zł. Za to 240 m^2 dom, który wcześniej był wart 300 000 zł, obecnie wycenia na 350 000 zł, a zabudowaną działkę 240 m już nie na 35 000, a 70 000 zł.

W 2019 roku spadły mu za to dochody. W 2018 r. zarobił 248 047 zł (234 299 zł - pensja, 11 606 zł - emerytura, 2142 zł - dieta), a w 2019 r. - 102 277 zł (72 629 zł - emerytura, 8 633 zł - 13-tka ze starostwa, 2 142 zł - dieta).

Lucyna Samborska w 2018 r. miała odłożone 3 525 zł. Teraz nie wiadomo, bo w jej oświadczeniu brakuje dwóch stron na których znajdują się m.in. informacje dotyczące oszczędności, czy nieruchomości. Wiadomo natomiast, że znacząco wzrósł jej dochód z apteki. W 2018 r. było to 193 603 zł, a w 2019 r. - 323 631 zł. Co ciekawe radna spłaca kredyt. W 2018 miała do spłacenia 27 038 zł, a rok później - 20 853 zł.

W 2018 r. dodatkowo zarobiła 64 498 zł (49 000 zł - działalność wykonywana osobiście, 15 498 zł - dieta). W 2019 r. - 61 116 zł (18 315 zł - dieta, 37 800 zł - działalność wykonywana osobiście, 3 560 zł - umowy zlecenia, 1 441 zł - nagroda).

Zarobki **Grzegorza Steca** wyniosły w zeszłym roku 94 773 zł (88 194 zł - pensja, 5 909 zł - gra w orkiestrze, 670 zł - inne źródła). Dwa lata wcześniej - 91 649 zł (81 425 zł - pensja, 6 897 zł - orkiestra, 2 142 zł - dieta, 1 185 zł - inne źródła).

Jego nieruchomości w ciągu roku zyskały na wartości. Dom z garażem (168 m2 + 34 m^2) z 270 000 na 550 000 zł, a działka (16 a) z 80 000 na 100 000 zł. Radny pozbył się też mieszkania (66 m^2) wartego 180 000 zł, a z jego konta ubyło 3 000 zł (ma obecnie 25 000 zł i 100 dolarów).

Wyższymi zarobkami może pochwalić się **Wojciech Szot**. W 2018 r. zarobił 55 462 zł (53 320 zł - pensja, 2 142 zł - dieta), a w 2019 r. - 74 892 zł (52 977 zł - pensja, 21 915 zł - dieta).

Za to **Andrzejowi Trzeciakowi** dochody spadły. W 2018 r. zarobił 142 511 zł (112 433 zł - pensja, 6 656 zł - działalność wykonywana osobiście, 23 422 zł - dieta), a w 2019 r. - 138 174 zł (117 235 zł - pensja, 4 364 zł - działalność wykonywana osobiście, 16 575 zł - dieta).

W 2018 r. Mateusz Pasek był wicestarostą, więc i dochody miał wyższe.

Za to w 2019 r. odłożył 10 000 zł i ma obecnie na koncie 100 000 zł.

Daniel Wójcik końcem 2019 r. na rachunku miał co prawda 1 000 zł mniej niż rok wcześniej (15 000 zł), za to za 14 000 zł kupił volvo S40 z 2006 roku.

A i dochody miał w 2019 r. wyższe. W 2018 r. było to 35 966 zł (pensja - 20 739 zł, inne umowy - 5 813 zł, świadczenia z Funduszu Pracy i Gwarantowanych Świadczeń Pracowniczych - 1 099 zł, diety - 6 892 zł, działalność w OSP - 1 423 zł).

W 2019 r. - 61 538 zł ((pensja - 17 149 zł, działalność wykonywana osobiście - 13 631 zł, diety - 27 415 zł, OSP - 2 665 zł, świadczenia z PUP - 678 zł).

tra

Kot też długo leżał

W mieście jest coraz brudniej

Dziesiątki butelek i martwy kot - to wszystko leży od kilku tygodni przy ul. Rzeszowskiej.

Zdjęcia tego, co znajduje się na ul. Rzeszowskiej, przesłała nam nasza Czytelniczka.

- Tak wygląda teren przy głównej drodze w mieście - napisała.

Dodaje, że spaceruje obok tzw. blaszaka przy Rzeszowskiej często i nic się nie zmienia. No prawie nic.

- Tak jest już co najmniej dwa tygodnie. Tylko zabity kot był jeszcze dość świeży, a teraz tylko futro zostało. W mieście jest brudno - pisze dalej.

Nie jest to jedyne miejsce w mieście, gdzie walają się śmieci. Nie lepiej wygląda sytuacja w Rynku, gdzie każdego ranka pracownicy wielu sklepów muszą sprzątać po nocnych imprezach.

- Proszę przyjść pod grzybka i zobaczyć, ile jest śmieci, opakowań po kebabach i butelek. Co rano muszę to sprzątać - informuje nas telefonicznie kolejna Czytelniczka.

Zastanawia się, gdzie jest Straż Miejska, która ma podgląd na to, co dzieje się na plantach.

Burmistrz Mariusz Szewczyk zapewnia, że każdego ranka służby odpowiedzialne za sprzątanie miasta robią to z najwyższą starannością. Nie zgadza się ze stwierdzeniem, że Dębica jest brudnym miastem.

Tak wygląda pas zieleni przy ul. Rzeszowskiej.

- Jeśli ktoś chce wymyślać takie bajki, to niech wymyśla - dodaje.

Mówi również, że nieczystości przy drogach powiatowych, a taką jest ul. Rzeszowska, to sprawa Starostwa Powiatowego.

- Nie sądzę też, żeby służby starosty nie pilnowały tego - dodaje burmistrz.

Bez względu na to, czyje są drogi, w mieście jest faktycznie brudno. Ale to nie jest do końca wina władz, a ludzi, którzy śmiecą.

rar

Liczył, że je odnowią, jednak się przeliczył

Znaki albo są wytarte, albo nigdy nie zostały namalowane.

Chodzi o oznakowanie ścieżek rowerowych w Dębicy, a przede wszystkim przy ul. Nosala, na których stan zwraca uwagę Kamil Świętoń. Dębiczanin złożył nawet w tej sprawie pismo do burmistrza Mariusza Szewczyka.

- Od początku wiosny wstrzymywałem się z interwencją w tej sprawie, naiwnie licząc, że wcześniej czy później oznakowanie to zostanie w sezonie „ciepłym" odnowione. Myliłem się - pisze w nim.

Przekonuje jednocześnie, że wiele podróżuje po Polsce, ale mimo tego nie jest w stanie wskazać jakiejkolwiek innej miejscowości, w której oznakowanie poziome dróg samorządowych byłoby w tak fatalnym stanie jak w Dębicy.

Kamil Świętoń zwraca uwagę m.in. na: zanikające i zaniedbane oznakowanie dróg rowerowych wzdłuż ulicy Nosala, brak oznaczeń poziomych rozpoczynających się ciągów pieszo-rowerowych przy tej drodze, a także brak symboli poziomych P-26 – Piesi.

- Niestety, na żadnej z dróg publicznych zarządzanych przez miasto Dębica nie można spotkać znaku poziomego P-26 - Piesi, który

Oznaczenia przy ul. Nosala są niemal niewidoczne.

obowiązuje już od ponad pięciu lat. Od czasu jego wprowadzenia niemalże wszystkie miasta w Polsce wdrożyły jego stosowanie (...) Tradycyjnie jednak miasto Dębica konsekwentnie ignoruje obowiązujące w tym względzie przepisy, których istnienia zdaje się nie zauważać - twierdzi rowerzysta przedstawiając, na dowód tych słów, wykonaną przez siebie dokumentację fotograficzną.

Pełną treść pisma wraz ze zdjęciami będzie można znaleźć na naszym portalu Debica24.eu.

tra

eprasa.pl edfc47a884

Półkolonia Hufca ZHP w Dębicy

Trzy turnusy półkolonii dla dzieci przygotował w tym roku Hufiec Związku Harcerstwa Polskiego w Dębicy. Przez kilkanaście dni młodzi ludzie brali udział w zajęciach przygotowanych przez instruktorów ZHP. Półkolonie, których główną baza była Szkoła Podstawowa nr 4, były współfinansowane przez Urząd Miejski w Dębicy.

Dzieci wzięły udział m.in. w warsztatach Ogród w słoju, które poprowadziła Kamilla Rachwał, harcerka od lat, ale również architekt krajobrazu.

Ogromnym zainteresowaniem cieszyło się spotkanie ze strażakami z Komendy Powiatowej Państwowej Straży Pożarnej z Dębicy, którzy zaprezentowali uczestnikom półkolonii swoje umiejętności.

W ramach zajęć poza Dębicą uczestnicy odwiedzili m.in. Park Owadów w Stobiernej (gm. Dębica).

Były również wyjścia do dębickiego aquaparku.

Podczas spaceru dzieci miały okazję podziwiać panoramę Dębicy.

eprasa.pl edfc47a884

Bike Brothers na stoku w Stobiernej

Downhill, to w dosłownym tłumaczeniu zjazd. Jest to jedna z ekstremalnych form kolarstwa górskiego, która także w naszym powiecie ma wielu fanów. Bike Brothers to grupa przyjaciół, która robi co może, by swoją pasje pielęgnować.

W Stobiernej, tuż obok Osady Słowiańskiej wybudowali tor, na którym w każdej wolnej chwili szlifują formę.

Oprócz pasji do ekstremalnej jazdy łączy ich również przyjaźń. W razie potrzeby nie zostawiają przyjaciół samych. Ich opiekunem jest Piotr Wojtaszek, który wśród swoich podopiecznych buduje poczucie wspólnoty. Wśród zawodników Bike Brothers są osoby w różnym wieku, a grupa cały czas otwarta jest na nowe osoby.

Downhill jest sportem widowiskowym. Jeśli ma się wprawę, to staje się on także stosunkowo bezpieczny. Jednak jak to bywa w przypadku tych ekstremalnych, także i tu zdarzają się mniej lub bardziej bolesne upadki.

By dołączyć do grupy wystarczy skontaktować się z nimi poprzez ich profil na Facebooku. Oprócz spotkań w Stobiernej Bike Brothers wyjeżdżają do innych miejscowości, co także może być świetną przygodą.

eprasa.pl edfc47a884

Zeznaje...

Martyna Kozioł

Zajmuję się
Wybieram się na studia.
W dzieciństwie chciałam zostać
Piosenkarką.
W wolnym czasie
Czytam książki, oglądam filmy i seriale.
Na bezludnej wyspie chciałabym się znaleźć z...
Poradnikiem jak wydostać się z bezludnej wyspy.
Pies czy kot?
Kot.
Pierwsze zarobione pieniądze
Wydałam na książkę.
Ulubiony lokal w powiecie
Pub City Pizza.
Najchętniej zjadłabym
Pierogi lub gołąbki zrobione przez babcię.
Podróż marzeń i dlaczego tam?
Nowa Zelandia (Hobbiton i przyroda).
Książka lub film, które polecam
Gran Torino.
Na urodziny chciałabym dostać
Dobrą książkę.
Gościom w powiecie pokazałbym
Park Jordanowski.
Tam, gdzie mieszkam brakuje
Ławek.
Wygraną w Lotto wydałabym
Na cele charytatywne i na podróż dookoła świata.

Karolina Kopeć

Dobry przepis, bo z Dębicy

Pyszna zupa szczawiowa

Poleca: **Magdalena Mucha**

Składniki:
2 litry wody
500 g surowych żeberek wieprzowych
korpus kurczaka lub 1 szyja indycza
włoszczyzna (2 marchewki, 1 pietruszka, kawałek pora i selera)
1 cebula
2 listki laurowe
2 ziela angielskie
300 g szczawiu
250 g śmietany 18%
1 łyżeczka mąki
1,5 łyżeczki soli

Wykonanie:
Do garnka wkładamy pokrojone żeberka, korpus kurczaka lub szyję indyczą. Dodajemy ok. 1,5 łyżeczki soli i zagotowujemy. Zdejmujemy szumowiny, zmniejszamy ogień i gotujemy ok. 1 godzinę. Dodajemy obrane marchewki, pietruszkę, pora i selera oraz cebulę, a także listki laurowe i ziele angielskie. Gotujemy przez pół godziny do miękkości warzyw. Wyjmujemy ugotowaną cebulę. Jedną marchewkę i pietruszkę także wyjmujemy z wywaru, ścieramy na tarce o dużych oczkach i dodajemy z powrotem do zupy. Szczaw płuczemy i drobno siekamy, dodajemy do zupy. Gotujemy kilka minut. Mąkę mieszamy z 2 łyżkami wody a następnie ze śmietaną. Dodajemy stopniowo, wcześniej zaprawiając śmietanę kilkoma łyżkami zupy. Delikatnie zagotowujemy na małym ogniu. Podajemy z ziemniakami lub pieczywem oraz jajkiem na twardo.

CHCESZ, ABY TWÓJ PRZEPIS ZNALAZŁ SIĘ NA ŁAMACH OBSERWATORA LOKALNEGO? ZADZWOŃ: 14 670 27 87.

Twoja galeria

Lecę, bo chcę. **fot. Paweł Dulian**

Złocista panorama. **fot. Paweł Dobrowolski**

Chcesz, by Twoje zdjęcie ukazało się w OL? Ta galeria przeznaczona jest na fotografie wykonane przez Czytelników. Można je przesyłać do redakcji. Temat jest dowolny i niczym nieograniczony.
Przesyłając zdjęcia prosimy koniecznie o podanie imienia i nazwiska autora. Tych danych nie będziemy przetwarzać, ale ich przesłanie oznacza zgodę na publikację w Obserwatorze Lokalnym w podpisie pod zdjęciem.
Co tydzień autor jednej z przysłanych fotografii otrzyma nagrodę w wysokości 30 złotych.
W tym tygodniu otrzymuje ją **Paweł Dulian** za zdjęcie: **Lecę, bo chcę.**
Nagrody będą do odebrania osobiście w redakcji Obserwatora Lokalnego, 39-200 Dębica, ul. Żeromskiego 10, III piętro (nad kwiaciarnią Róża), w terminie miesiąca od zniesienia stanu epidemii.
Na ten sam adres prosimy przesyłać zdjęcia wywołane metodą tradycyjną, natomiast fotografie cyfrowe na e-mail: **rozrywka@ol.com.pl.**
Uwaga: redakcja nie zwraca przesłanych zdjęć.

HOROSKOP OBSERWATORA

Baran (21.03 - 20.04)

Dobry czas na inwestycje, ale uważaj, żeby nie przeszarżować z wydatkami. Przyda się solidny plan finansowy, taki od a do z.

Byk (21.04 - 20.05)

Uważaj z obietnicami, bo coraz częściej okazuje się, ze wielu nie jesteś w stanie spełnić. Pamiętaj - lepiej jedna, a realna.

Bliźnięta (21.05 - 20.06)

Nie ma się co martwić na zapas, tym bardziej wtedy, kiedy los szykuje same przyjemne niespodzianki. Dziel się dobrem.

Rak (21.06 - 22.07)

Ale się porobiło! Miał być niewinny żart, a wyszła zadyma na całego. Jedyny sposób, by to zakończyć, to przeprosić.

Lew (23.07 - 22.08)

Kiedyś wydawało Ci się, że wystarczy ryknąć, a wszyscy zobaczą, kto tu rządzi. Niestety, na pozycję i autorytet trzeba zapracować.

Panna (23.08 - 22.09)

Sam widzisz, że życie jest czasami bardziej proste, niż Ci się wydaje. Skończ z kombinowaniem, a wszystko samo się ułoży.

Waga (23.09 - 23.10)

Odkładanie na później to chyba Twoja największa wada. Sam jesteś sobie winien, że masz teraz tyle do zrobienia.

Skorpion (24.10 - 21.11)

Nie każdy, kto ma inne zdanie, to od razu Twój wróg. Sztuka dialogu jeszcze nie raz Ci się przyda, warto się więc doskonalić.

Strzelec (22.11 - 21.12)

Nawet jeśli masz rację, nie staraj się forsować jej za wszelką cenę. Szkoda Twojego czasu i zapału. Wykorzystaj je na coś lepszego.

Koziorożec (22.12 - 20.01)

Zanim kogoś potępisz, postaraj się wejść w sytuację osoby, którą chcesz osądzić. A może wcale tego nie rób? Tak będzie lepiej.

Wodnik (21.01 - 19.02)

Z przyjaciółmi obchodź się delikatnie, ale kiedy trzeba, powiedz, co robią źle. Może im to pomóc w rozwiązaniu problemów.

Ryby (20.02 - 20.03)

Z ludźmi czasami zaczynasz się liczyć dopiero wtedy, kiedy odczujesz, że ich tracisz. Zrób tak, żeby chcieli przy Tobie zostać.

Wróżka Maga

Informacja. Przesyłając zdjęcie do Twojej Galerii wyrażacie Państwo zgodę na przetwarzanie swoich danych osobowych wyłącznie w celu realizacji konkursu oraz zgodę na publikację swego imienia i nazwiska na łamach Obserwatora Lokalnego. Dane te będą przechowywane do zakończenia konkursu, zaś dane zwycięzców w terminie wymaganym przez przepisy podatkowo-księgowe. Administratorem danych jest Agencja Wydawnicza Agard, wydawca tygodnika Obserwator Lokalny. Dane te nie będą przekazywane innym podmiotom.
Szczegóły w regulaminie konkursu na stronie: www.ol.com.pl

eprasa.pl edfc47a884

PRZEŁOMOWE ODKRYCIE AMERYKAŃSKICH NAUKOWCÓW W WALCE Z PRZEWLEKŁYM BÓLEM

Druzgocący raport:

Niewidzialny wróg czai się w każdym domu i niszczy Twoje zdrowie!

Amerykańscy naukowcy z Ośrodka Badawczego w Baltimore po wielu latach intensywnych badań odkryli, że promieniowanie wytwarzane przez urządzenia elektroniczne ma katastrofalny wpływ na ludzki organizm, skutkuje przewlekłym bólem oraz przyczynia się do rozwoju śmiertelnych chorób!

CAŁY CZAS PARALIŻUJE CIĘ BÓL? NOSZĄC BRANSOLETKĘ BIOMAGNETYCZNĄ:

- WYELIMINUJESZ BÓL BEZ RECEPT, PROSZKÓW I BOLESNYCH OPERACJI,
- W 100% ZREGENERUJESZ TKANKI ZNISZCZONE PRZEZ STAN ZAPALNY,
- USUNIESZ 50 UCIĄŻLIWYCH DOLEGLIWOŚCI,
- NATYCHMIAST ODZYSKASZ ENERGIĘ I DOBRE SAMOPOCZUCIE,
- ZREGENERUJESZ I ODBUDUJESZ CAŁY ORGANIZM!

Najnowsze rezultaty badań przeprowadzonych w lipcu 2019 roku przez amerykańskich naukowców mrożą krew w żyłach! **Eksperci alarmują, że promieniowanie wytwarzane przez urządzenia elektroniczne niszczą układ nerwowy i naczynia krwionośne!** Skutkuje to przewlekłym bólem, niszczeniem tkanek, nieprawidłowym funkcjonowaniem narządów wewnętrznych, osłabieniem sił witalnych oraz rozwojem wielu groźnych chorób cywilizacyjnych!

NIEWIDZIALNA EPIDEMIA, KTÓRA ZABIJA POWOLI...

Trudno wyobrazić sobie dzień bez telewizora czy telefonu komórkowego. Urządzenia elektroniczne to dobrodziejstwa naszych czasów, jednak jak dowodzą amerykańscy naukowcy, wytwarzają **elektrosmog.** To ogromne ilości szkodliwego promieniowania, które rujnują zdrowie!

Fale wytwarzane przez telewizory, telefony komórkowe, mikrofalówki, linie energetyczne i komputery skutkują ukrytymi stanami zapalnymi! Rozwijają się po cichu przez długie lata, atakują zdrowe tkanki, uniemożliwiając prawidłowe funkcjonowanie narządów, co prowadzi do rozwoju niebezpiecznych chorób takich jak: **nadciśnienie, miażdżyca, cukrzyca, otyłość, udar mózgu, zawał serca i nowotwory!**

CZY WIESZ, ŻE...

...stany zapalne wywołane przez elektrosmog wywołują także: pogorszenie pamięci, szumy uszne, zaburzenia snu i bezsenność, chroniczne zmęczenie i osłabioną koncentrację?

Naukowcy z Baltimore podzielili się wynikami swoich badań z kolegami z Ośrodka Badawczego w Dallas. Specjaliści stworzyli innowacyjną metodę, która zwalcza przyczynę bólu i eliminuje szkodliwe skutki elektrosmogu. Jej skuteczność zaskoczyła nawet samych naukowców: **aż 97,7% osób, które przez 7 dni nosiły bransoletkę biomagnetyczną całkowicie pozbyły się bólu i zregenerowały tkanki dotknięte stanem zapalnym!** Pozostali badani potrzebowali 28 dni, by pozbyć się wszystkich dolegliwości i poprawić funkcjonowanie organizmu.

„TO PIERWSZA TAK SKUTECZNA DOMOWA MAGNETOTERAPIA"

Innowacyjna metoda amerykańskich naukowców przeciwdziała skutkom elektrosmogu i minimalizuje jego negatywny wpływ na człowieka. Pole magnetyczne przyspiesza dyfuzję jonów pomiędzy przestrzenią zewnątrzkomórkową, a wnętrzem komórek w naczyniach krwionośnych, co umożliwia przepływ dotlenionej krwi do wszystkich narządów. Ponad wszelką wątpliwość stwierdzam, że to pierwsza tak skuteczna metoda walki z przewlekłym bólem.

Prof. Antonio Sobral,
specjalista z Ośrodka Leczenia Chorób Wewnętrznych w Lizbonie

W JAKI SPOSÓB BRANSOLETKA BIOMAGNETYCZNA USUWA BÓL?

Innowacyjne magnesy neodymowe o sile 2500 Gaussów zapewniają szerokie spektrum działania. Wytwarzają pole biomagnetyczne, które przenika do krwioobiegu i uwalnia impulsy ułatwiające przepływ krwi. W ten sposób usprawniają krążenie, działają u źródła problemu i zapewniają dotlenienie każdego narządu oraz właściwe odżywienie tkanek. **Stymulacja polem magnetycznym korzystnie wpływa na układ nerwowy oraz naczynia krwionośne.** Wysokiej jakości magnesy neodymowe usprawniają krążenie i regulują pracę serca. Poprawiają w ten sposób przepływ krwi do komórek i tkanek, przywracając jednocześnie prawidłowe funkcje narządów. Impulsy magnetyczne rozpoczynają głęboką odbudowę zniszczonych struktur, dzięki czemu **eliminują czynniki odpowiedzialne za stany zapalne i aktywizują procesy regeneracyjne całego organizmu.** Pole magnetyczne pobudza pluripotencjalne komórki do wytworzenia kolagenu będącego podstawowym budulcem tkanek, by zasklepiły powstałe uszkodzenia.

„ODZYSKAŁAM PEŁNĄ SPRAWNOŚĆ"

Kiedy skończyłam 50-tkę zaczęłam podupadać na zdrowiu. Koszmar zaczął się, gdy wysiadły mi kolana i kręgosłup. Ból był tak silny, że nie mogłam nawet schylić się po siatkę z zakupami. Już pierwszego dnia noszenia bransoletki po bólu stawów nie było śladu! Po kilku dniach całkowicie zniknęły migreny i przesypiałam całe noce. Wystarczyło zaledwie 7 dni, by odzyskać zdrowie i dawną sprawność. Znów mogę bez bólu chodzić na zakupy i dbać o dom, a ta wyjątkowa bransoletka pasuje mi do wszystkiego.

Izabela (51 l.), Nowa Sól

„SPRÓBOWAŁEM RAZ I BÓL ZNIKNĄŁ"

Ból w kręgosłupie nie opuszczał mnie na krok. Później zaczęły się problem z biodrem i jakby tego było mało zaraz po tym wysiadły mi kolana. To wszystko przez stan zapalny, który wyniszczał mój organizm! Do tego wysokie ciśnienie i problemy z krążeniem... Myślałem, że będzie po mnie. Już 7 dni noszę tę bransoletkę i po bólu ani śladu, a moje wyniki są dobre jak nigdy!

Ireneusz (63 l.), Rzeszów

INNOWACYJNA METODA AMERYKAŃSKICH NAUKOWCÓW:

- **likwiduje bóle wywołane przez stany zapalne, zwyrodnienia i reumatyzm**
- **5 x szybciej niż inne środki zwalcza migreny i bóle głowy**
- **w 100% likwiduje przyczyny bolesnych dolegliwości**
- **gwarantuje dobry sen i zapobiega bezsenności**
- **poprawia samopoczucie i dodaje sił witalnych**
- **wspomaga zdolność koncentracji i usprawnia procesy myślowe**
- **wzmacnia odporność**

JAK CZĘSTO BUDZISZ SIĘ I ZASYPIASZ Z BÓLEM? NIE POZWÓL, BY ZRUJNOWAŁ CI ŻYCIE!

Zmagasz się z bólem, który nie pozwala Ci normalnie funkcjonować? Masz problemy z poruszaniem i utrzymaniem równowagi? Cierpisz z powodu migreny, zawrotów głowy i bez przerwy faszerujesz się lekami przeciwbólowymi? **Poznaj najlepszą alternatywę dla rujnujących wątrobę tabletek przeciwbólowych!** To sposób, który błyskawicznie i w 100% naturalnie uwolni Cię od uciążliwych dolegliwości spowodowanych przewlekłymi stanami zapalnymi, zwyrodnieniami i reumatyzmem. Innowacyjna bransoletka magnetyczna wreszcie dotarła do Polski. Teraz możesz otrzymać ją tylko i wyłącznie w sprzedaży telefonicznej.

INNOWACYJNA METODA ZAPOBIEGAJĄCA EPIDEMII BÓLU NARESZCIE W POLSCE!

Pierwsze 100 osób, które zadzwoni do **08.09.2020 roku**, otrzyma aż **73% DOFINANSOWANIA**.

81 300 34 46

Pon. - niedz.: 8:00-20:00
(Zwykłe połączenie lokalne bez dodatkowych opłat)

eprasa.pl edfc47a884

Piłsudczycy otworzyli wystawę

Pamięci 9. pułku ułanów

Na pierwszym planie członkinie dębickiego oddziału Związku Piłsudczyków RP TPJP: Ludmiła Stelmach-Kołodziej, Alicja Targoń-Śliwa i Iwona Przydzielska. fot. Barbara Dziedzic

Tablica upamiętniająca żołnierzy 9. Pułku Ułanów Małopolskich odsłonięta została w Muzeum Regionalnym.

Okazją, by przypomnieć pułk utworzony w listopadzie 1918 roku w Dębicy, była setna rocznica zwycięskiej bitwy pod Komarowem, w której wziął istotny udział.

Odsłonięciu tablicy towarzyszyło otwarcie odnowionej i przebudowanej wystawy dotyczącej historii dębickiego garnizonu. Oglądać na niej można m.in. repliki mundurów ułana 9 Pułku Ułanów Małopolskich oraz szeregowego strzelca 5 Pułku Strzelców Konnych.

W mundurach wystąpili również członkowie dębickiego oddziału Związku Piłsudczyków Rzeczypospolitej Polskiej Towarzystwa Pamięci Józefa Piłsudskiego.

tra

W dowód uznania dostali złoty klucz wiolinowy

Po sukcesach w Korczynie i Kolbuszowej Kapela Ludowa Iskierczanie nie zwalnia tempa.

Na XVII Przeglądzie Pieśni i Muzyki Ludowej XXXVI Kropa w Korczynie kapela zdobyła pierwsze miejsce, soliści Lidia Biały i Jakub Czapla drugie, a Zuzia Walawender - wyróżnienie.

Na VII Festiwalu Żywej Muzyki w Kolbuszowej zespół znalazł się na drugim miejsce, Lidia Biały na pierwszym, a Jakub Czapla na pierwszym i trzecim.

Kolejny konkurs, na którym prezentowali się Iskierczanie to 29. edycja Pogórzańskiej Nuty w Dynowie. Tam kapela wywalczyła trzecie miejsce, a Lidia Biały i Jakub Czapla zdobyli dwa równorzędne drugie miejsca w kategorii solistów-instrumentalistów. Drugie miejsce przypadło również Zuzi Walawender, która wystąpiła w kategorii mistrz-uczeń.

W sierpniu muzycy uczestniczyli też w XXVIII Ogólnopolskich Spotkaniach Skrzypków Grających Muzykę Ludową Maj-danówka 2020 oraz w IV Przeglądzie Kapel i Zespołów Śpiewaczych Sarzyńskie Granie i Śpiewanie.

- W dowód uznania za pielęgnowanie tradycji i kultury otrzymaliśmy złoty klucz wiolinowy przygotowany przez Senat RP - informują Iskierczanie.

tra

Bilety już w sprzedaży

Kortez zaśpiewa w Dębicy

W piątek ruszyła przedsprzedaż biletów na koncert Korteza.

Autor takich przebojów jak m.in. Ludzie z lodu, Z imbirem, czy Joe wystąpi w Domu Kultury Mors 25 listopada. Koncert w Dębicy będzie częścią jesienno-zimowej trasy Kortez Kwadro Tour 2020. Na scenie DK Mors wystąpią: Kortez - śpiew, gitara, fortepian, gitara basowa, puzon, instrumenty klawiszowe, Krzysiek Domański - gitara basowa, fortepian, gitara, instrumenty klawiszowe, chórki, Robert Szymański - perkusja, chórki i Tomasz Ziętek - trąbka, instrumenty klawiszowe,

tra

Ogłoszenie

Taniec tylko w prywatnych szkołach i klubie

W Morsie i Śnieżce teatr i zajęcia wokalne

Zajęcia taneczne w tym sezonie będą, ale nie w domach kultury.

W Śnieżce spotykać się będą grupy teatralne. Tu Mini Fantazja. fot. arch.

Miejski Ośrodek Kultury wznawia bowiem zajęcia dla dzieci i młodzieży, ale wyłącznie teatralne i wokalne. I to też na specjalnych zasadach wynikających z obowiązującego reżimu sanitarnego.

Nie ma więc, przynajmniej do czasu zmiany przepisów, naboru do działających w miejskich domach kultury grup. MOK o kontakt prosi wyłącznie osoby, które w poprzednim sezonie artystycznym brały udział w zajęciach, by potwierdziły, czy są zainteresowane ich kontynuacją. Wtedy dopiero, w oparciu o liczbę chętnych, zostaną rozplanowane zajęcia. Liczniejsze zespoły zostaną podzielone na mniejsze grupy, tak by możliwe było przestrzeganie wytycznych.

Zajęcia taneczne, w związku z obowiązującymi przepisami, nie zostaną wznowione. Ci jednak, którzy mimo wszystko chcieliby brać w nich udział, mogą przyjrzeć się ofercie prywatnych szkół tańca.

W Dębicy skorzystać będzie można m.in. z oferty: Szkoły Tańca i Ruchu Soul Dance, Szkoły Tańca Fame i Klubu Tanecznego Złota Para.

Do tej pierwszej zapisywać się można jeszcze tylko do 4 września. W drugim tygodniu września natomiast prowadzone będą lekcje próbne dla tancerzy, na podstawie których przyjęci zostaną do wybranych grup treningowych.

Soul Dance prowadzić będzie też zajęcia z akrobatyki dla dzieci i młodzieży (od siódmego roku życia) oraz zajęcia baletowe (baby balet dla cztero i pięciolatków, szkółka baletowa Soul Dance - od szóstego do dziewiątego roku życia).

Dzieci w różnym wieku zaprasza również Szkoła Tańca Fame działająca przy ul. Gawrzyłowskiej. Czterolatki mogą tam brać w tzw. niezobowiązującym miksie tanecznym, a w regularnych zajęciach dzieci powyżej piątego roku życia, a także młodzież.

Dzieci, które zamiast form nowoczesnych chciałyby spróbować tańca towarzyskiego, muszą poczekać na nabór, który według zapowiedzi we wrześniu ma ogłosić Klub Tańca Złota Para.

tra

W swojej kategorii nie miała sobie równych

Monodramistka Alicja Wojnarowska znowu najlepsza.

Alicja Wojnarowska. fot. arch.

Podopieczna Miejskiego Ośrodka Kultury zdobyła pierwsze miejsce w kategorii wiekowej 10-15 lat podczas IX Festiwalu Małych Form Artystycznych w Chorzowie.

Jej monodram zatytułowany A, został wybrany przez jurorów spośród kilkunastu propozycji artystycznych, które prezentowali młodzi aktorzy z całej Polski.

Reżyserką i autorką scenariusza, który powstał na podstawie książek: Niezapominajka - Agnieszki Świętek oraz Listy do A. - Anny Sakowicz, jest Dominika Migoń.

tra

Jako Nikifor, Malwa, a nawet Sól ziemi

Trzy wyróżnienia zdobył w ostatnich tygodniach Janusz Pyziński.

Pierwsze, jedno z trzech równorzędnych wyróżnień, przyznali mu jurorzy XXVI Ogólnopolskiego Konkursu Poetyckiego Jednego Wiersza, gdzie wiersz zatytułowany Matka Janusz Pyziński opatrzył godłem Nikifor.

Twórczość poety z Podgrodzia doceniła również komisja konkursowa XXXIV Ogólnopolskiego Konkursu Poetyckiego O Herb Grodu Miasta Chrzanowa. Znalazł się on w gronie 7 wyróżnionych autorów wybranych spośród 333, którzy zgłosili swoje wiersze do konkursu. Tym razem Janusz Pyziński posługiwał się godłem Sól ziemi.

Trzecie wyróżnienie zdobył na XXIX Ogólnopolskim Konkursie Literackim O dzban czarnoleskiego miodu, w którym szczególnym powodzeniem cieszy się poezja inspirowana twórczością Jana Kochanowskiego i ideami epoki renesansu. W tym konkursie godło Janusza Pyzińskiego to Malwa.

tra

Marek Bukała zaprasza na swój kanał video

Historia na kole już się toczy

W sieci obejrzeć można dwa pierwsze odcinki videobloga garncarza Marka Bukały.

Marek Bukała garncarstwem zajmuje się od 2014 roku.

Marek Bukała, który zajmuje się garncarstwem tradycyjnym, w czerwcu został stypendystą Ministerstwa Kultury i Dziedzictwa Narodowego. Stypendium otrzymał w ramach programu Kultura w sieci, na realizację projektu zatytułowanego Historia na kole się toczy. Ma to być cykl filmów instruktażowych dla osób zainteresowanych garncarstwem i ceramiką.

W ramach projektu filmy ukazywać się będą do października. Ale i później Marek Bukała zamierza je nagrywać, choć już bez ministerialnego wsparcia. Twierdzi bowiem, że z zamiarem stworzenia kanału na YouTube, na którym mógłby przybliżyć zainteresowanym zanikającą sztukę, jaką jest garncarstwo, nosił się od dawna. Stypendium tylko przyspieszyło decyzję o jego założeniu.

- Pokażę wam, jak zacząć i stawiać pierwsze kroki na kole garncarskim, a dla tych, którzy nie mają do niego dostępu, pokażę, jak przy pomocy prostych narzędzi, w domowym zaciszu stworzyć z kawałka gliny piękne przedmioty - zapowiada.

Do tej pory opublikował dwa filmy. W debiutanckim opowiada o rodzajach gliny, przygotowaniu materiału i pierwszych krokach przy kole garncarskim. Z drugiego dowiedzieć się można, jak stworzyć cylinder, czyli podstawową formę wyjściową, z której można zrobić prawie wszystko.

Filmy dostępne są na kanale Garnc. SV w serwisie Yotube i pod adresem: facebook.com/GarncarniaGrodowaSV.

tra

Kino KOSMOS 3D
ul. Lisa 3, 39-200 Dębica
tel. 14 696 91 43 – kasa i portiernia (godz.15-22)

ZAKLINACZKA
1,2 września; godz. 16:30,
2D dubbing, prod. Belgia, Francja, Niemcy / 2020
familijny, fantasy / 90 min. / od lat: 10
bilety: 15 zł, 13 zł – ulg.
Kiedy dwunastoletnia Klara zostaje podrapana przez kota odkrywa, że należy do klanu Dzikich Czarownic. Od tej pory staje się zaklinaczką, która ma za zadanie uratować świat.

POJEDYNEK NA GŁOSY
2 września; godz. 19:00,
2D napisy, prod. Wielka Brytania / 2020
komedia / 112 min. / od lat: 15
bilety: 15 zł, 13 zł – ulg.
Amatorski kobiecy zespół wspiera się na co dzień i w trudnych chwilach, zgodnie z myślą, że „piosenka jest dobra na wszystko".

WTOREK z DOBRYM KINEM
BŁĄD SYSTEMU
1 września, godz. 19:00
napisy, prod. Niemcy /2019/
dramat psychologiczny / 118 min. /od lat. 15
bilet: 12 zł
Dziewięcioletnia Benni sprawia kłopoty swoim agresywnym zachowaniem. Nikt nie dostrzega, że dziewczynka pragnie tylko odrobiny miłości.

SAMSAM
4, 5, 6, 8, 9 września; godz. 16:30,
2D dubbing, prod. Francja / 2019 /od lat: b.o.
animacja, komedia /77 min.
bilety: 15 zł, 13 zł – ulg.
Samsam z grupą przyjaciół przemierza kosmos w poszukiwaniu zaginionej supermocy.

NIEOBLICZALNY
4, 5, 6, 9 września; godz. 19:00,
2D napisy, prod. USA /2020
thriller / 91 min. / od lat: 15
bilety: 15 zł, 13 zł – ulg.
Samsam z grupą przyjaciół przemierza kosmos w poszukiwaniu zaginionej supermocy.

WTOREK z DOBRYM KINEM
ZDRAJCA
8 września, godz. 19:00
prod. Brazylia, Francja, Niemcy, Włochy biograficzny, dramat / 152 min. / 2020/ od lat: 16
bilet: 12 zł
Tommaso Buscetta, boss, który złamał omertę, mafijną zmowę milczenia. Dzięki jego zeznaniom doszło do najgłośniejszego procesu przeciwko Cosa Nostrze, tzw. maxiproces doprowadził do skazania 362 mafiosów.

Bilety można kupić przez internet na stronie: http://kosmos.mokdebica.pl/

eprasa.pl edfc47a884

Alergologia

Lek. med. Krystyna Rybka
specjalista chorób płuc, alergolog
• testy skórne • spirometria
przyjmuje
poniedz. i środa od 16.00 do 18.00
Dębica, ul. Czarnieckiego 4
Rejestracja: 601 514 300

Analityka

Diagnostyka Tarnów
Badania analityczne, mikrobiologiczne, mykologiczne, cytologia, wymazy ginekologiczne
Czynne od pon.-pt. 6:45-14:15
sobota 7:00-11:00
Dębica ul. Rzemieślnicza 2
Centrum Medyczne "Pod Akacjami"
tel.14 676 04 45
Najniższe ceny w regionie.
www.diagnostyka.tarnow.pl

Chirurgia

Lek med. Stanisław Plata
specjalista chirurg
Pracownia Endoskopii
Dębica, ul. Paderewskiego 2
• porady gastroenterologiczne **/gastroskopia/**
• porady proktologiczne **/rektoskopia/**
• małe zabiegi chirurgiczne
Przyjmuje w poniedziałki i piątki
Rejestracja codziennie od 16.00 do 20.00
Tel. 604 489 052

Dermatologia

Lek. med. Małgorzata Krasoń
specjalista dermatolog - wenerolog
przyjmuje od poniedziałku do czwartku
Dębica, ul. Żołędziowa 3,
rejestracja telefoniczna **14 670 41 83**
- **porady dermatologiczne**
- **kriochirurgia**
- **fototerapia dermatologiczna**
- **zabiegi dermatologii estetycznej**

LASERY
specjalista dermatolog Marek Haslinger
• **usuwanie:** owłosienia, tatuaży, naczynek (również nogi), brodawek, plam, piegów itp.
• **BOTOX** - zmarszczki, nadpotliwość, mezoterapia i inne zabiegi dermatologii estetycznej
Dębica, ul. Rynek 32; tel. 602 789 581

Lek. med. Bogusława Rydzewska
Dermatolog
Gabinet prywatny
Dębica, ul. Sobieskiego 13/40
wt. i czw. 16.00 - 17.30
Tel: 14 68 12 643 (dom), 14 670 50 50 (gab.)
609 284 184
ROPCZYCE – NFZ
Ropczyce, ul. Grunwaldzka 9
tel. (17) 2228 288
wt.-czw. 8.00 - 12.00
poniedziałek 12.00 - 17.00.

Dietetyka

Poradnia dietetyczna ProDiet
ul. Krakowska 7a (II piętro, gabinet nr 2),
39-200 Dębica
tel. 881 584 171;
www.poradnia-prodiet.pl
* **Poradnictwo dietetyczne**
* **Dietoterapia w chorobie**
* **Skuteczne odchudzanie**

Endokrynologia

Lek. med. Bolesław Komorowski
spec. chorób wewnętrznych – endokrynolog
choroby tarczycy i cukrzyca
Dębica, ul. Paderewskiego 2,
środa od 15.00
informacja: +48 14 670 52 71
rejestracja +48 887 807 566

Lek. med. Jadwiga Niemiec-Kulij
Endokrynolog
Spec. chorób wewnętrznych
Dębica, ul. Królewska 55
Poniedziałek od 17.30.
Rejestracja tel. 608 879 367

Endokrynologia

dr nauk med. Zofia Grażyna Żyła
specjalista endokrynolog
specjalista chorób wewnętrznych
przyjmuje we wtorki od godz.15.00
„ Pod Akacjami" Dębica,
ul. Rzemieślnicza 2
tel. 509 648 757
Lekarz robi USG i biopsję tarczycy.

Ginekologia

Lek med. Anna Siwińska
specjalista ginekolog położnik
poniedziałek 9-11 i 16-18;
wtorek 9-11 i 16-18;
środa 9-11 i 16-18;
czwartek 9-11; piątek 9-11
USG i USG przezpochwowe, Krioterapia nadżerki, USG piersi
Tel. 606 453 528, Dębica,
CENTRUM POD AKACJAMI, ul. Rzemieślnicza 2

Kardiologia

KARDIOLOG
Lek. med. Krystyna Moskal
kardiolog, specjalista chorób wewnętrznych
Poniedziałek 15-18
Dębica, ul. Sobieskiego 3 *(obok Kaprysu)*
REJESTRACJA **tel. 14 676 35 71**
517 408 805

KARDIOLOG
lek. Adam Rojek
EKG•Holter EKG•Holter ciśnieniowy
Echo serca•Test wysiłkowy EKG
Rejestracja:
pon. – pt.: 12:00 - 14:00
Tel. 691 704 912
Dębica, ul. Paderewskiego 2

Lek. Marcin Urbański,
specjalista kardiolog
Echo serca, EKG, Holter EKG
Holter ciśnieniowy
Gabinet Kardiologiczny
Nagawczyna 24 a,
tel. 570 623 580
Miejsce pracy: Oddział Kardiologii, Szpital MSW Rzeszów

Medycyna pracy

SPECJALISTA CHORÓB WEWNĘTRZNYCH
lek. med. Jan Marć
BADANIA PROFILAKTYCZNE WSTĘPNE, OKRESOWE, KONTROLNE, SANITARNO-EPIDEMIOLOGICZNE, BADANIA DLA KIEROWCÓW WSZYSTKICH KATEGORII
Dębica, ul. Krakowska 88 A
(przy aptece Medella)
przyjmuje w poniedziałek i środę 16.00-18.00
Inne terminy po uzgodnieniu tel. 604 472 462

Neurochirurgia

DR N. MED. SYLWIA ŚLIWONIK
specjalista neurochirurg
* leczenie chorób układu nerwowego: mózgu, kręgosłupa, nerwów obwodowych
Dębica, Mielec, Sandomierz,
rejestracja tel. 695 944 434
* badanie EMG - Mielec, rejestracja pn - pt w godz. 15:00 - 18:00, tel. 725 455 100

Neurologia

SPECJALISTA NEUROLOG
Krzysztof Bałabuszek
Dębica, ul. Wielopolska 123 A,
Rejestracja tel. 507 971 563,
14 676 97 40
EEG badanie głowy

dr n. med. Sławomir Kroczka
NEUROLOG DZIECIĘCY
PEDIATRA
rejestracja telefoniczna
14-670-30-98
„Domed" - konsultacje specjalistów z Krakowa i Rzeszowa
Dębica, ul. Sobieskiego 31

Neurologia

Pracownia EEG
badanie u dzieci, młodzieży i dorosłych
tel. 661 675 000
Dębica, ul. Nosala 4, gabinet 4

SPECJALISTA NEUROLOG
Lek. med. Jacek Składzień
telefoniczna rejestracja pacjentów:
14 677 92 76
696 48 12 56
Dębica, ul. 3 Maja 10/17

Okulistyka i optyka

Badanie wzroku
Soczewki kontaktowe
Okulary
REALIZACJA RECEPT NFZ
Kolejowa 30c, Dębica
14 670 27 07
optyk- debica.pl
6-optyk Pokorna-Stafin rok zał. 1963

dr n. med.
Barbara Brożyna-Żyłka
specjalista chorób oczu
rejestracja od 9.00 do 10.30
tel.: 14 677 65 60, 502 071 715
Dębica, ul. 3 Maja 12/11

OPTYK
Wiesława Kędzior
39-200 Dębica
ul. Sobieskiego7
zapraszamy:
tel. 14 681 76 00, kom. 502 869 454
pn. -pt. 9.00 - 17.00
sob. 9.00-12.00

Zakład Optyczny „OPTI"
Pocica-Niziołek
Dębica, Rynek 24.
pn. - pt. 9.00-17.00,
sob. 10.00-13.00
Komputerowe badanie wzroku - dobór szkieł
rejestracja
tel. 14 676 42 74

6-optyk Pokorna-Stafin rok zał. 1963
Rynek 18, Dębica
14 670 35 00
Rynek 40, Dębica
534 451 880
optyk- debica.pl
kontakt@optyk-debica.pl

Ortopedia

Lek. med.
Maksymilian Chmura
specjalista
ortopeda - traumatolog
Przyjmuje: środa od 15.00 do 18.00
Dębica, ul. Paderewskiego 2
Rejestracja i informacja: **609 051 589**

Lek. med. Marcin Dec
Specjalista Ortopedii i Traumatologii, Chirurg
usg narządu ruchu, stawów i mięśni
diagnostyka i leczenie ortopedyczne
Sędziszów Młp ul. 3 Maja 29
czwartek od 15:00
rejestracja 603-757-452

Ortopedia

Lek med. Paweł Jasiński
specjalista-ortopeda traumatolog
Asystent Oddz.Ortopedii Szp. Woj.Nr 2 w Rzeszowie
-USG stawów biodrowych u dzieci
-USG innych stawów i narządu ruchu
-artroskopie
-leczenie operacyjne po urazach
Centrum Medyczne Pod Akacjami
tel. kom. 509 648 757
tel. kom. 602 471 187

Lek. med. Zbigniew Kiebała
specjalista
chirurg urazowy,ortopeda
- **USG stawów kolanowych, barkowych, mięśni, ścięgien, bioderek u dzieci**
- leczenie i diagnostyka urazów i schorzeń narządu ruchu oraz wad postawy

Przyjmuje: wtorek, czwartek
16.00-18.00
Dębica, ul. Rynek 32
Rejestracja tel. 503 157 841 po 17.00

Psychiatria

Gabinet Lekarski
Agnieszka Żaba–Susz
Specjalista psychiatra
Dębica, ul. Paderewskiego 2
Przyjmuje: poniedziałki od 15.00
Rejestracja telefoniczna
607 366 336

Lek med.
Anna Czarnecka–Ożóg
specjalista psychiatra
Rejestracja telefoniczna
Tel. 536 308 387
MOŻLIWOŚĆ TELEWIZYT
Dębica, ul. Paderewskiego 2
lub
Sędziszów Młp., ul. 3 Maja 29

Agnieszka Orechwo
LEKARZ SPECJALISTA PSYCHIATRA
Kompleksowa pomoc psychiatryczna
Dębica, ul. Kolejowa 30C
Rejestracja telefoniczna
664-445-406
Możliwe wizyty online

Psychologia

Biofeedback
terapia zaburzeń koncentracji uwagi, pamięci, nadpobudliwości u dzieci i dorosłych wspomagająco przy dysleksji i dysortografii
Dębica, ul. ks. Nosala 4, Gabinet nr 4
rejestracja telefoniczna tel. 661 675 000

PSYCHOTERAPEUTA, PSYCHOLOG, COACH
mgr Robert Gutkowski
ul. Cmentarna 33a/8
Rejestracja: 14 635 11 63
psychoterapia-coaching.eu
CERTYFIKAT PSYCHOTERAPEUTY
Polskiego Towarzystwa
Psychiatrycznego Nr 711

Gabinet Psychoterapeutyczny
Dobry Kontakt
mgr Magdalena Krajewska
Psychoterapeuta Gestalt
specjalista psychoterapii uzależnień
Dębica, ul. ks. Nosala 4
- Openmed, parter gabinet nr 6
Rejestracja telefoniczna:
731 279 187
kontakt@dobry-kontakt.pl

Psychoterapia

mgr Katarzyna Kuraś
psycholog/psychoterapeuta
PSYCHOTERAPIA OSÓB DOROSŁYCH
Możliwe wizyty online
Tarnów, ul. Mościckiego 14
Tel. 601 556 330

Pulmunologia

USG płuc
i jam opłucnowych
dzieci i dorośli
rejestracja 14 64 83 700
lub www. vivere-usg.pl

Radiologia

Prywatny rentgen ogólny i stomatologiczny
Nowoczesny sprzęt pełnoochronny
- **zdjęcia:**
pantomograficzne, cefalometryczne zębów, płuc, kręgosłupa, kończyn, czaszki, zatok, stawów skroniowo-żuchwowych,
Czynne: pon.-pt. 16.00-18.00.
Dębica, ul. Bławatowa 12
tel. 14 677 81 38, kom. 509 181 373

Rehabilitacja

Fizjo-Med Studio Terapii
Manualnej i Rehabilitacji
mgr Jurek Podgórski
mgr Norbert Podgórski
Terapia schorzeń kręgosłupa i stawów obwodowych
Dębica, ul. Kościuszki 18
Tel. 602 481 553, 14 676 96 96

Gabinet Rehabilitacji
fizykoterapia, masaż
Małgorzata Barnaś
tel. 661 675 000
Dębica, ul. Ks. Nosala 4 gabinet 4

Stomatologia i protetyka

Pracownia Protetyki Stomatologicznej
tech. dent. Jakub Franczyk
Usługi protetyczne, naprawa protez
Dębica, ul. Północna 88
Tel.: 886-706-886, 14-677-87-71

JANECZKO profesjonalna stomatologia
dr n. med. Ewa Janeczko
lek. dentysta
Pełny zakres usług stomatologicznych w tym abrazja powietrzna i leczenie kanałowe w mikroskopie
D-ca, ul. Konarskiego 17 a,
rej. tel. 14 670 87 88, 604 298 923

STOMATOLOGIA LEWICCY
Diana i Paweł Lewiccy
pn. - pt. 9.00-19.00, sobota 9.00-13.00
Leczenie kanałowe pod mikroskopem
Tel. 500 526 800
Dębica, ul. Rzeszowska 26,
(naprzeciw kościoła św. Jadwigi)

Specjalista protetyk
Jadwiga Naziemiec
Dębica, ul. Cmentarna 40
Kontrakt z NFZ
Tel. 14 670 86 49

Prywatny Gabinet Stomatologiczny
lek. stom. Mariusz Pogorzelski
Dębica, ul. Słowackiego 8
14 670 35 50, 602 557180
Umowa z NFZ

eprasa.pl edfc47a884

Stomatologia i protetyka

Gabinet Stomatologiczny
lek. stom. EWA POŁOMSKA
przyjmuje codziennie
ul. Paderewskiego 2
rejestracja telefoniczna
14 677 98 20, tel.kom 693 461 770
www.dentysta-debica.pl

RAMUT STOMATOLOGIA
tel. 668 988 870
ul. Prof. Gawrysia 5/1, Dębica
www.ramutstomatologia.pl

Zapraszamy
wszystkie dzieci z Dębicy i okolic
do gabinetu stomatologicznego NFZ
w Szkole Podstawowej Nr 9
w Dębicy, ul. Grottgera 3
Rejestracja tel. 500 038 130
czynny od poniedziałku
do czwartku 6:30 - 13:00
Oferujemy krótkie kolejki i piękny uśmiech

Urologia

Gabinet Urologiczny
lek. Daniel Łukaszewski
przyjmuje w soboty 14:00-18:00
i poniedziałki 17:00-20:00
39-200 Dębica, ul. Paderewskiego 2
rejestracja tel. 530 309 303
USG, diagnostyka, leczenie chorób układu moczowego i płciowego m.in. prostaty
PROFESJONALIZM I MIŁA ATMOSFERA!

USG

USG NARZĄDU RUCHU
lek. Maksymilian Chmura
Diagnostyka: uszkodzeń układu mięśniowo więzadłowego; stawów barkowych, kolanowych i innych; torbieli dołu podkolanowego (cysty Bakera)
Profilaktyka: dysplazji stawów biodrowych u dzieci
Dębica, ul. Paderewskiego 2
Rejestracja i informacja: **609 051 589**

Lek. Marcin Gajewski
specjalista chorób wewnętrznych i chorób naczyń
- **USG** jamy brzusznej, piersi, tarczycy
- **USG** doppler (przepływy) tętnic i żył
- **ECHO** serca

Gabinet lekarski **ULTRAMED**
Dębica, ul. Sobieskiego 3 *(obok Kaprysu)*
REJESTRACJA: **517 408 805**

Pracownia USG
dr n. med. Robert Undas
Dębica, ul. Ks. Nosala 6
Tel. 14 676 32 63, 538 363 127
USG jamy brzusznej, tarczycy, tętnic szyjnych (Doppler), inne
ELASTOGRAFIA

Pracownia USG
dr n. med. Robert Undas
Dębica, ul. Ks. Nosala 6
Tel. 14 676 32 63, 538 363 127
ELASTOGRAFIA
DYNAMICZNA
Ocena włóknienia wątroby
Ocena zmian w tarczycy
Ocena węzłów chłonnych
Inne po uzgodnieniu

USG

GABINET LEKARSKI
USG DZIECI I DOROSŁYCH
węzły chłonne, szyja, jama brzuszna, piersi
badania naczyniowe (żyły, tętnice)
lek.med. Tomasz Krzyżanowski
specjalista medycyny rodzinnej
specjalista medycyny transportu
Umawianie badań:
tel. 603 994 449, 14 648 37 00
oraz **www.vivere-usg.pl**

Uroda

STUDIO ZDROWA STOPA
Zapraszam panie i panów
w każdym wieku.
Możliwy dojazd do klienta.
Zmiana adresu z ulicy Rzeszowskiej 76
na ul. Głowackiego 35
obok banku PeKaO
Tel. 504 552 173

NOCNE DYŻURY APTEK

31.08-6.09.2020
Apteka „Niezapominajka dla całej rodziny",
Dębica, ul. Kolejowa 18
tel. 14 666 87 85

7-13.09.2020
Apteka „Niezapominajka dla całej rodziny",
Dębica, ul. Kolejowa 44
tel. 14 683 88 50

Informacja dotycząca ochrony danych osobowych

Informujemy osoby fizyczne, zlecające druk ogłoszenia drobnego lub reklamy w tygodniku Obserwator Lokalny, że administratorem Państwa danych osobowych jest Agencja Wydawnicza Agard, 39-200 Dębica, ul. Żeromskiego 10; kontakt: pajura@ol.com.pl. Dane te będą przetwarzane tylko w celu realizacji umowy, czyli druku ogłoszenia/reklamy, na podstawie otrzymanego zlecenia. Będą przekazywane odbiorcom zewnętrznym tylko w celu wykonania obowiązków księgowych. Okres przechowywania danych - 5 lat, wymagany przepisami prawa podatkowego.
Ogłoszeniodawcom przysługuje prawo dostępu do swoich danych osobowych, do ich sprostowania, usunięcia lub ograniczenia przetwarzania, prawo do wniesienia sprzeciwu wobec przetwarzania, a także prawo do przenoszenia danych oraz prawo do wniesienia skargi do organu nadzorczego.
Podanie danych osobowych jest warunkiem druku ogłoszenia/reklamy, wynikającym z przepisów podatkowo-księgowych.

Ogłoszenia drobne przez SMS w Obserwatorze Lokalnym.
Wyślij SMS na nr 79567
wpisując w treści:
DEBICA.INNE
spacja treść ogłoszenia.
Koszt SMS – 11,07 zł
(9,00 zł + VAT 23%).
Regulamin na www.ol.com.pl lub w redakcji

Ogłoszenia drobne

DZIAŁKI

- Atrakcyjne działki Głowaczowa 12-16 arów. Tel. 604 350 835, 608 277 776.
- Działki budowlane 19 a, 5 a, Głowaczowa, blisko lasu. Tel. 788 396 569.
- Działki budowlane 9 – arowe, 3200 zł/ar; uzbrojone, Strzegocice. Tel. 696 709 663, 600 641 619.
- Sprzedam działkę rekreacyjną 900 m² z murowaną altaną; Ogródki Działkowe Jedność. Tel. 602 344 334.
- Sprzedam działkę rolną w miejscowości Lipiny, gm. Pilzno, – powierzchnia 1,3 ha – ziemia 2 klasa – teren niezalewowy – gwarancja obfitej plenności upraw, zainteresowanych proszę o kontakt. Tel. 515 595 174.
- Sprzedam działkę 32 a, Pustków Osiedle (koło Góry Śmierci). Tel. 507 192 597.
- Sprzedam 2 działki, Czarna (Golemki). Tel. 518 619 022.

KREDYTY, POŻYCZKI

- Ekspresowe kredyty gotówkowe, hipoteczne, na oświadczenie, również działalność. Tel. 14 681 11 71, 531 411 512.

MIESZKANIA, DOMY

- Do wynajęcia dom w Dębicy. Tel. 606 675 580.
- Do wynajęcia 2 pokoje (ok.30 m²) w Warszawie, ul. Grzybowska 30. Wynajem 1200 zł, plus czynsz, media ok. 450 zł. Kontakt: 886-160-385.
- Sprzedam dom ok 100 m² na działce 25 ar-z mediami plus *** brak fragmentu ***
- Sprzedam mieszkanie 44 m², wyremontowane, kuchnia na wymiar, wyposażona; ul. Strażacka; cena 235 tys. zł do negocjacji. Tel. 501 479 704.
- Wynajmę mieszkanie (piętro w domu jednorodzinnym). Kontakt: 605 682 517.

MOTORYZACJA

- Skup samochodów uszkodzonych, skorodowanych, bez aktualnych badań technicznych, **kasacja pojazdów, zaświadczenia**. Tel. 572 829 444.

NAUKA, KURSY

- Korepetycje z języka angielskiego i niemieckiego, w domu ucznia lub przez internet. Nadrabianie zaległości i poszerzanie wiedzy. Tel. 662 543 686.
- Matematyka – angielski- niemiecki – inne: dla uczniów, studentów. Dojazd według możliwości. Tel. 696 005 366.
- PRACOWNIA ARTYSTYCZNA DHARMA zaprasza na zajęcia plastyczne: ceramika, malarstwo, rysunek. Wszystkie grupy wiekowe. Tel. 662 241 676.
- Szkoła Języka francuskiego i niemieckiego zaprasza na lekcje dzieci, młodzież, dorosłych – zadbaj z nami o Twoją przyszłość, Krakowska 34; tel. j. francuski 606 634 178, tel. j. niemiecki 792 488 603.
- Matematyka korepetycje w domu ucznia. Tel. 728 392 010.

NIERUCHOMOŚCI, RÓŻNE

- ABC nieruchomosci24 Rzeczoznawca majątkowy, pośrednik nieruchomości – wycena, sprzedaż, kupno. Domy, mieszkania, działki. Tel. 606 407 112, www.abcnieruchomosci24.pl.
- aokazja.pl szuka: mieszkanie, działka, las, pole, lokal, gospodarstwo, dom. Tel. 607 720 930.

PRACA

- Firma zatrudni spawaczy, monterów konstrukcji, kierownika budowy. Tel.14 682 28 02.
- Magazynier. Producent okien i drzwi z drewna zatrudni magazyniera. Wymagane uprawnienia do obsługi wózka widłowego. Może być emeryt lub rencista. Kontakt tel.: 668 682 828, 14 674 70 81.
- Poszukujemy kierowców kat. C, C+E. Telefon: 668 400 296.
- Pracownik produkcji – lakiernik. Producent okien i drzwi z drewna zatrudni osobę do pracy fizycznej na lakiernię. Kontakt tel.: 668 682 828.
- Producent okien i drzwi z drewna zatrudni operatora maszyn CNC. Kontakt tel.: 668 682 828.
- Szukam pracy jako opiekunka do dziecka (dzieci). Tel. 662 314 776.
- Zatrudnię kierowcę kat. C. Może być emeryt, rencista. Praca dorywcza (1/5 etatu). Wyjazdy do 500 km w jedną stronę. Kontakt tel.: 668 682 828.
- Zatrudnimy chętnych do pracy; montera wentylacji, klimatyzacji, elektryka. Tel. 602 758 025.

SPRZĄTANIE

- Czyszczenie chodników, dywanów, tapicerek meblowych i samochodowych. Ozonowanie dywanów, pojazdów i pomieszczeń. Wstawiamy faktury Vat, Dębica, Bojanowskiego 3. Tel. 696 952 833.
- Czyszczenie kostki brukowej, elewacji i ogrodzeń. Perfekto. Tel. 796 643 529.
- Myjnia parowa; pranie tapicerki, mycie zewnątrz, ozonowanie. Wstawiamy faktury Vat, Dębica, Bojanowskiego 3. Tel. 696 952 833.

cd. na str. 26

eprasa.pl edfc47a884

SPRZEDAM RÓŻNE

- Ryśko – stacja paliw, Róża 187. Oferujemy: węgiel: ekogroszek-workowany; orzech wysokokaloryczny-workowany oraz kostka wysokokaloryczna z kopalni Wesoła; kostka – orzech z Piasta. Zapraszamy. Tel. 724 746 111, 14 676 23 06. Możliwy transport.
- Sprzedam piec o mocy 75 KW do centralnego ogrzewania na paliwo stałe (ogrzewanie tuneli foliowych, warsztatów). Tel. 602 134 232.
- Tani opał, zrzyny dębowe, cena 80 zł/m^3 Tel. 607 611 868.

TŁUMACZENIA

- Alemannia Centrum Tłumaczeń. Wszystkie języki. Dębica, ul. Kolejowa 18; pon – pt: 8:00 – 17:00. Tel. 14 682 18 08, 785 992 307.

UBEZPIECZENIA

- UBEZPIECZENIA na każdą okazję, dla CIEBIE i TWOJEJ RODZINY. Ponad 20 firm w ofercie, na rynku od 1992 r. Zapraszamy pn. – pt.: 8:30 – 17:00, sob. 9:00 – 12:00, 39 – 200 Dębica, Rynek 16. Tel.: 14 682 65 15, 14 670 22 01. www: ubezpieczeniamarco.pl

USŁUGI KOMINIARSKIE

- Frezowanie (rozwiercanie) kominów. Montaż i sprzedaż wkładów kwasoodpornych, żaroodpornych i ceramicznych. Tel. 505 871 128.

USŁUGI BUDOWLANO – REMONTOWE

- Adaptacja poddaszy, elewacje, malowanie, szpachlowanie, tynkowanie, układanie płytek itp. Tel. 500 823 660.
- Adaptacja poddaszy, podwieszane sufity, szpachlowanie, malowanie, układanie płytek, paneli podłogowych, ściennych, przeróbki elektryczne, hydrauliczne. Tel. 537 268 782.
- **Atrakcyjne** ceny; malowanie dachów i elewacji, rynien, remont kominów. Tel. 691 419 597.
- **Atrakcyjne** ceny: malowanie dachów, elewacji, ogrodzeń. Czyszczenie dachówki, blachodachówki z porostów, zabrudzeń. Tel. 886 231 674.
- Bezpyłowe cyklinowanie, kompleksowa renowacja podłóg, parkietów. Usuwanie subitu. Tel. 14 676 03 31, 880 597 732.
- Bezpyłowe cyklinowanie parkietów, lakierowanie; układanie, renowacja schodów. Tel. 604 704 743.
- **Budjan.** Remonty, adaptacja poddaszy, docieplenia budynków, tynki gipsowe i cementowo – wapienne (maszynowe). Tel. 668 854 123.
- „Cama" adaptacja poddaszy, pełny zakres prac wykończeniowo – remontowych. Jesień/zima znaczne rabaty. Tel. 600 975 532.
- Czyszczenie, mycie, malowanie dachów, obróbki dekarskie. Wymiana, montaż rynien, malowanie elewacji, mycie kostki. Tel. 575 783 406.
- Dachy, rynny, reperacje. Tel. 505 536 889.
- Docieplanie budynków, elewacje, podbitki, tynki agregatem, układanie płytek elewacyjnych. Tel. 14 682 38 07, 696 396 690.
- Docieplenia pianką poliuretanową. Izolacja idealna. Izolacja poddaszy, hal, przechowalni. www.piotrowski-okna.pl, tel. 509 655 100.
- **Elewacje**, malowanie, docieplanie, odnowa dekortynków. Tel. 691 419 597.
- Fotowoltaika – darmowa wycena oraz doradztwo. Promocyjne ceny. Krótkie terminy realizacji. Tel. 609 946 469 mateusz.jez.solar@onet.pl zapraszam.
- Kopalnia Kruszywa Wola Żyrakowska, sprzeda: piasek zasypowy, piasek płukany, piasek żółty, żwir, kamyk, ziemię ogrodową, kliniec, tłuczeń, grysy, korę kamienną. Transport. Tel. 510 457 303.
- Malowanie dachów. Tel. 516 267 207.
- Malowanie dachów, elewacji, obróbki dekarskie, kominy, papowanie. Tel. 576 673 610.
- Malowanie dachów i elewacji, czyszczenie, mycie. Zapewniamy wszystkie materiały i fachowe doradztwo. Wycena gratis. Tel. 697 269 972.
- Malowanie dachów, mycie, montaż orynnowania i śniegołapów prace dekarskie. Tel. 880 898 632.
- **Malowanie i mycie dachów,** elewacji, wnętrz, czyszczenie kostki brukowej, montaż rynien, śniegołapów, okuwanie kominów, **rachunek i 5 lat gwarancji.** Tel. 881 564 317.
- Malowanie, szpachlowanie, adaptacja poddaszy, płytki, panele, regipsy. Tel. 692 930 325.
- **Malowanie,** szpachlowanie, panele, elektryka, remonty. Tel. 691 419 597.
- Montaż drzwi, paneli, malowanie, szpachlowanie. Tel. 518 158 217.
- Ogrodzenia panelowe, siatka, kamienie dekoracyjne. Tel. 730 633 756.
- **Robimy Bramy Na Wymiar**, montaż ogrodzeń panelowych, siatki, podmurówki, ogrodzenia ozdobne, zrealizujemy każdy indywidualny projekt. Tel. 535 271 960.
- Remonty wnętrz, adaptacja poddaszy, malowanie, tapetowanie, układanie paneli, przeróbki ścian K/G przeróbki elektryczne. Tel. 535 271 960.
- Szpachlowanie, malowanie, tapetowanie, regipsy, układanie płytek. Tel. 792 309 545.
- Usługi budowlane, wykończenia wnętrz: układanie płytek, szpachlowanie, malowanie, ściany działowe k/g, murowane; układanie paneli podłogowych. Tel. 533 299 936.
- Usługi instalacji wod – kan, remontowo – budowlane, kostka brukowa. Tel. 730 633 756.
- Usługi koparką 4 t; wozidłem 4 t, wyburzenia młotem hydraulicznym betonów itp. Wolne terminy, szybka realizacja. Tel. 537 114 117.
- Usługi remontowe. Remonty, zabudowy k/g, woda, prąd, kanalizacja, kostka, ogrodzenia. Tel. 692 908 966.
- Wylewki anhydrytowe. Tel. 509 655 100, www.piotrowski-okna.pl.
- Wylewki maszynowe, niwelowanie laserem, układanie styropianu pod ogrzewanie podłogowe. Tel. 502 121 466.
- Wylewki maszynowe, niwelowanie laserem, zacieranie mechaniczne, wysoka jakość, krótkie terminy. Tel. 509 655 100, www.piotrowski-okna.pl.

USŁUGI OGRODNICZE

- Wycinka i pielęgnacja drzew trudnych, metodami alpinistycznymi, usługi ogrodnicze. Tel. 663 198 971.
- Przycinanie drzew i krzewów, ozdobne formowanie roślin, wycinka małych drzew, porządkowanie działek. Tel. 609 797 306.
- Wykonuję różne prace ogrodowe i porządkowe odpłatnie oraz prace fizyczne (w tym rozbiórki drewniane). Tel. 661 536 379.

USŁUGI RÓŻNE

- Czyszczenie pierza, przeróbka pierzyn, szycie kołder, poduszek. Tel. 14 683 11 17, 669 885 762.
- Montaż i naprawa anten satelitarnych, telewizyjnych, instalacje wewnętrzne. Tel. 14 683 34 10, 602 199 038.
- Montaż, naprawa anten satelitarnych, naziemna telewizja cyfrowa, instalacje. Tel. 728 392 010.
- Skupujemy antyki – starocie: radia, zegary, aparaty, maszyny itp. Tel. 698 693 846.

USŁUGI STOLARSKIE

- Meble na wymiar: kuchnie, szafy wnękowe, meble nietypowe itp. Tanio, szybko, solidnie. FPHU Vega, Brzeźnica, ul. Złota 1, www.meble-tobola-krzysztof.pl. Tel. 663 795 727.
- Wykonujemy szafy na wymiar pod zabudowę. Tel. 535 271 960.

USŁUGI TRANSPORTOWE

- Przeprowadzki kompleksowo, transport, bus 9 – osobowy. Tel. 14 681 64 91, 607 231 561.

WYNAJEM

- Do wynajęcia lokale – Pilzno, Rynek. Tel. 504 223 602.
- Wynajmę tanio lokal usługowy 26 m^2, Dębica, ul. Głowackiego, naprzeciwko dworca PKS. Tel. 14 670 25 08.

ZWIERZĘTA

- Hodowla drobiu z tradycjami R. Wnuk w Żarówce 111 a oferuje: indyki tuczone na zbożu, kurczak brojler na żółtej nodze tuczony z udziałem całej pszenicy oraz kokoszki z wybiegu. W przyszłości zapraszamy na ubite ptaki. Tel. 605071424, 14 683 38 27.
- Ferma Drobiu Machowa – Beata Fornal oferuje: kokoszki, brojlery, kaczki, gęsi, perliczki. Tel. 600 137 375, 14 626 50 87.
- **Ferma Drobiu Żmuda w Zdziarcu posiada w sprzedaży: brojlera kurzego na żółtej nóżce 2 – tygodniowego 5 zł/szt., kokoszki i koguty różnokolorowe 13 – tygodniowe 13 zł/szt., perliczki brojlerowskie, odchowane 10 – tygodniowe – na wagę 10 zł/kg, kaczo-gęsi mulardy, odchowane 10 – tygodniowe na wagę 10 zł/kg. Posiadamy paszę dla brojlerów, kaczek i kurcząt. Tel. 14 681 13 53, 602 817 064.**
- Sprzedam gęsi i kaczki do uboju, kokoszki i koguty kolorowe oraz króliki. Tel. 786 057 846.

eprasa.pl edfc47a884

KUKUŁKA TRANSPORT sp.j.
Zawada 208, 39-200 Dębica
zatrudni
- kierowcę samochodu ciężarowego, kategoria C + E, transport międzynarodowy,
- umowa o pracę,

tel. 602739042

Wypożyczalnia przyczep, skup złomu
w Głowaczowej
zaprasza firma Tomex Tomasz Czapla
Rewelacyjne ceny wynajmu przyczep i skupu złomu.
Usługa ważenia - waga do 30 ton.
Tel. 508 461 117

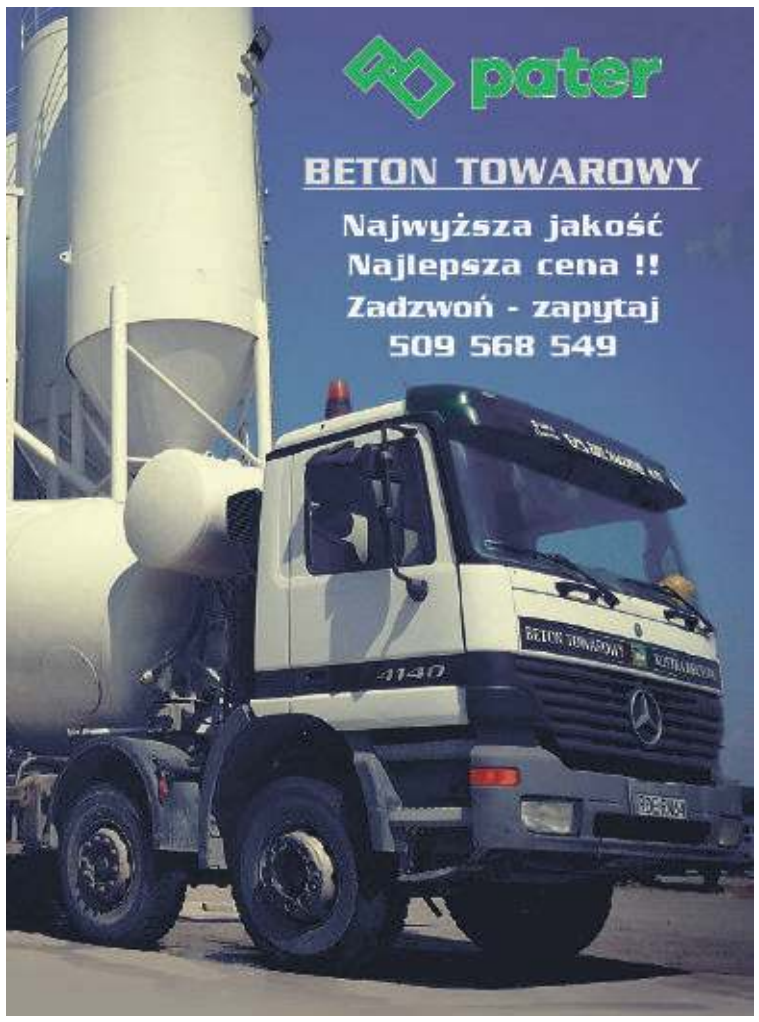

Podkarpacki Program Odnowy Wsi na lata 2017-2020

Wzrost aktywności i integracji mieszkańców Sołectwa Latoszyn poprzez budowę wiaty grillowej

Decyzją Zarządu Województwa Podkarpackiego z dnia 25 maja 2020 r. Gmina Dębica uzyskała pomoc finansową w ramach Podkarpackiego Programu Odnowy Wsi na lata 2017-2020 na zadanie pn. **„Wzrost aktywności i integracji mieszkańców Sołectwa Latoszyn poprzez budowę wiaty grillowej".**

Zadanie pn. „Wzrost aktywności i integracji mieszkańców Sołectwa Latoszyn poprzez budowę wiaty grillowej" jest zgodne z „Sołecką Strategią Rozwoju wsi Latoszyn". Jest to zadanie przewidziane do realizacji w ramach programu krótkoterminowego sołeckiej strategii rozwoju. Wpisuje się w realizację jednego z punktów programu B. *„Standard Życia"* cel 1. *Poprawa estetyki i funkcjonalności wizerunku zagospodarowania przestrzennego miejscowości*, w ramach programu rozwoju projekt 1.2 Budowa wiaty grillowej. W Strategii w planie krótkoterminowym wskazano budowę wiaty grillowej jako miejsca integracji i rekreacji dla mieszkańców.

W ramach planowanego zadania przeprowadzone będą prace związane z budową wiaty grillowej, gdzie będą mogli się spotkać zarówno młodzi jak i starsi, a przede wszystkim całe rodziny. Podjęcie takich działań wpłynie na wzrost aktywizacji i integracji międzypokoleniowej mieszkańców wsi, przyczyni się do podniesienia jakości ich życia oraz poprawi estetykę wsi. Stanie się miejscem rekreacji, wpłynie na wzmocnienie poczucia tożsamości lokalnej.

Zakres prac obejmuje następujące elementy:

1. konstrukcyjno-materiałowe (fundamenty, konstrukcję drewnianą nośną wiaty i pergoli, pokrycie dachu, ścianę murowaną);
2. wykończeniowe (podłogę, wykończenie ścian, roboty malarskie, kominek, podbitkę, odwodnienie)

Łączny koszt zadania to 22 154,33 zł, z czego 10 000,00 zł to pomoc finansowa z Budżetu Województwa Podkarpackiego w ramach Podkarpackiego Programu Odnowy Wsi na lata 2017-2020. Okres realizacji projektu: 01.09.2020 – 30.10.2020.

eprasa.pl edfc47a884

Obserwator Lokalny

KUPON NA OGŁOSZENIE DROBNE

.....

.....

.....

.....

Kupon upoważnia do publikacji drugiego ogłoszenia tej samej treści z 50 % rabatem.
Emisja ogłoszenia po uregulowaniu należności w biurze ogłoszeń, ul. Żeromskiego 10, Dębica.

UWAGA!!! Kupon ważny przez miesiąc od daty emisji gazety **1.09.2020**

Markizy
Rolety
Moskitiery
Szutlery
Okna
Bramy garażowe
Automatyka
Jovanna
ul. Krakowska 31, Tel. 691 364 667
e-mail: jovanna@interia.eu

OGŁOSZENIE WÓJTA GMINY DĘBICA

o przystąpieniu do sporządzenia Miejscowych Planów Zagospodarowania Przestrzennego Gminy Dębica

Na podstawie art. 17 pkt 1 ustawy z dnia 27 marca 2003 r. o planowaniu i zagospodarowaniu przestrzennym (tekst jednolity: Dz. U. z 2020 r., poz. 293 z późn. zm.) oraz art. 39 ust. 1 i art. 40 ustawy z dnia 3 października 2008 r. o udostępnieniu informacji o środowisku i jego ochronie, udziale społeczeństwa w ochronie środowiska oraz o ocenach oddziaływania na środowisko (tekst jednolity: Dz. U. z 2020 r., poz. 283 z późn. zm.), zawiadamiam o podjęciu przez Radę Gminy Dębica:

1. Uchwały Nr XX/217/2020 z dnia 15 lipca 2020 r. w sprawie przystąpienia do **sporządzenia** Miejscowego Planu Zagospodarowania Przestrzennego Gminy Dębica - Podgrodzie 1/2020. Granice obszaru objętego przystąpieniem do sporządzenia planu miejscowego określa załącznik graficzny do uchwały w sprawie przystąpienia do sporządzenia planu.
2. Uchwały Nr XX/218/2020 z dnia 15 lipca 2020 r. w sprawie przystąpienia do sporządzenia Miejscowego Planu Zagospodarowania Przestrzennego Gminy Dębica - Podgrodzie 2/2020. Granice obszaru objętego przystąpieniem do sporządzenia planu miejscowego określa załącznik graficzny do uchwały w sprawie przystąpienia do sporządzenia planu.
3. Uchwały Nr XX/219/2020 z dnia 15 lipca 2020 r. w sprawie przystąpienia do sporządzenia Miejscowego Planu Zagospodarowania Przestrzennego Gminy Dębica - Podgrodzie 3/2020. Granice obszaru objętego przystąpieniem do sporządzenia planu miejscowego określa załącznik graficzny do uchwały w sprawie przystąpienia do sporządzenia planu.

Zainteresowani mogą składać wnioski do planów miejscowych oraz wnioski i uwagi do prognoz oddziaływania na środowisko planów miejscowych.

Wnioski dotyczące planów miejscowych należy składać w formie papierowej w Urzędzie Gminy Dębica, 39-200 Dębica, ul. Stefana Batorego 13 lub w formie elektronicznej, w tym za pomocą środków komunikacji elektronicznej, w szczególności poczty elektronicznej na adres: urzad@ugdebica.pl, w terminie do dnia **28 września 2020r.** Wniosek powinien zawierać nazwisko, imię, nazwę i adres wnioskodawcy, przedmiot wniosku oraz oznaczenie nieruchomości, której dotyczy.

Wnioski i uwagi dotyczące prognoz oddziaływania na środowisko planów miejscowych należy składać Urzędzie Gminy Dębica, 39-200 Dębica, ul. Stefana Batorego 13 w terminie do dnia **28 września 2020 r.** Wnioski i uwagi mogą być wnoszone w formie pisemnej, ustnie do protokołu, za pomocą środków komunikacji elektronicznej na adres: urzad@ugdebica.pl, bez konieczności opatrywania ich bezpiecznym podpisem elektronicznym, o którym mowa w ustawie z dnia 18 września 2001 r. o podpisie elektronicznym oraz powinny zawierać nazwisko, imię, nazwę i adres wnioskodawcy, przedmiot wniosku.

Organem właściwym do rozpatrzenia wniosków i uwag jest Wójt Gminy Dębica.

Wójt Gminy Dębica

OGŁOSZENIE WÓJTA GMINY DĘBICA

o przystąpieniu do sporządzenia zmiany miejscowego planu zagospodarowania przestrzennego Gminy Dębica, obszaru położonego w miejscowości Latoszyn uchwalonego uchwałą nr VI/45/2015 Rady Gminy Dębica z dnia 17 kwietnia 2015 r.

Na podstawie art. 17 pkt 1 ustawy z dnia 27 marca 2003 r. o planowaniu i zagospodarowaniu przestrzennym (tekst jednolity: Dz. U. z 2020 r., poz. 293 z późn. zm.) oraz art. 39 ust. 1 i art. 40 ustawy z dnia 3 października 2008 r. o udostępnieniu informacji o środowisku i jego ochronie, udziale społeczeństwa w ochronie środowiska oraz o ocenach oddziaływania na środowisko (tekst jednolity: Dz. U. z 2020 r., poz. 283 z późn. zm.), zawiadamiam o podjęciu przez Radę Gminy Dębica Uchwały Nr XX/220/2020 z dnia 15 lipca 2020 r. w sprawie przystąpienia do **sporządzenia** zmiany miejscowego planu zagospodarowania przestrzennego Gminy Dębica, uchwalonego uchwałą nr VI/45/2015 Rady Gminy Dębica z dnia 17 kwietnia 2015 r., w zakresie zmiany wysokości zabudowy dla terenów 1UZ, 2UZ, 3UZ, 4UZ ustalonej w § 24 pkt 5 lit. e tej uchwały. Granice obszarów objętych przystąpieniem do zmiany planu miejscowego określa załącznik graficzny do uchwały w sprawie przystąpienia do zmiany planu.

Zainteresowani mogą składać wnioski do wyżej wymienionej zmiany planu miejscowego oraz wnioski i uwagi do prognozy oddziaływania na środowisko zmiany planu miejscowego.

Wnioski dotyczące zmiany planu miejscowego należy składać w formie papierowej w Urzędzie Gminy Dębica, 39-200 Dębica, ul. Stefana Batorego 13 lub w formie elektronicznej, w tym za pomocą środków komunikacji elektronicznej, w szczególności poczty elektronicznej na adres: urzad@ugdebica.pl, w terminie do dnia **28 września 2020 r.** Wniosek powinien zawierać nazwisko, imię, nazwę i adres wnioskodawcy, przedmiot wniosku oraz oznaczenie nieruchomości, której dotyczy.

Wnioski i uwagi dotyczące prognozy oddziaływania na środowisk o zmiany planu miejscowego należy składać Urzędzie Gminy Dębica, 39-200 Dębica, ul. Stefana Batorego 13, w terminie do dnia **28 września 2020 r.** Wnioski i uwagi mogą być wnoszone w formie pisemnej, ustnie do protokołu, za pomocą środków komunikacji elektronicznej na adres: urzad@ugdebica.pl, bez konieczności opatrywania ich bezpiecznym podpisem elektronicznym, o którym mowa w ustawie z dnia 18 września 2001 r. o podpisie elektronicznym oraz powinny zawierać nazwisko, imię, nazwę i adres wnioskodawcy, przedmiot wniosku.

Organem właściwym do rozpatrzenia wniosków i uwag jest Wójt Gminy Dębica.

Wójt Gminy Dębica

OGŁOSZENIE WÓJTA GMINY DĘBICA

o przystąpieniu do sporządzenia XVII. zmiany Studium Uwarunkowań i Kierunków Zagospodarowania Przestrzennego gminy Dębica

Na podstawie art. 11 pkt 1 ustawy z dnia 27 marca 2003 r. o planowaniu i zagospodarowaniu przestrzennym (tekst jednolity: Dz. U. z 2020 r., poz. 293 z późn. zm.) oraz art. 39 ust. 1 i art. 40 ustawy z dnia 3 października 2008 r. o udostępnieniu informacji o środowisku i jego ochronie, udziale społeczeństwa w ochronie środowiska oraz o ocenach oddziaływania na środowisko (tekst jednolity: Dz. U. z 2020 r., poz. 283 z późn. zm.), zawiadamiam o podjęciu przez Radę Gminy Dębica Uchwały Nr XX/216/2020 z dnia 15 lipca 2020 r. w sprawie przystąpienia do sporządzenia **XVII. zmiany Studium Uwarunkowań i Kierunków Zagospodarowania Przestrzennego Gminy Dębica** dla obszarów położonych w miejscowościach: Latoszyn (jeden obszar) i Podgrodzie (trzy obszary). Granice obszarów objętych przystąpieniem do zmiany Studium określają załączniki graficzne nr 1 i nr 2 do wyżej wymienionej uchwały.

Zainteresowani mogą składać wnioski do wyżej wymienionej zmiany Studium oraz wnioski i uwagi do prognozy oddziaływania na środowisko zmiany Studium.

Wnioski dotyczące zmiany Studium należy składać w formie papierowej w Urzędzie Gminy Dębica, 39-200 Dębica, ul. Stefana Batorego 13 lub w formie elektronicznej, w tym za pomocą środków komunikacji elektronicznej, w szczególności poczty elektronicznej na adres: urzad@ugdebica.pl, w terminie do dnia **28 września 2020 r.** Wniosek powinien zawierać nazwisko, imię, nazwę i adres wnioskodawcy, przedmiot wniosku oraz oznaczenie nieruchomości, której dotyczy.

Wnioski i uwagi dotyczące prognozy oddziaływania na środowisko zmiany Studium należy składać w Urzędzie Gminy Dębica, 39-200 Dębica, ul. Stefana Batorego 13 w terminie do dnia **28 września 2020 r.** Wnioski i uwagi mogą być wnoszone w formie pisemnej, ustnie do protokołu, za pomocą środków komunikacji elektronicznej na adres: urzad@ugdebica.pl, bez konieczności opatrywania ich bezpiecznym podpisem elektronicznym, o którym mowa w ustawie z dnia 18 września 2001 r. o podpisie elektronicznym oraz powinny zawierać nazwisko, imię, nazwę i adres wnioskodawcy, przedmiot wniosku.

Organem właściwym do rozpatrzenia wniosków i uwag jest Wójt Gminy Dębica.

Wójt Gminy Dębica

BRYKIET DĘBOWY
590 ZŁ/TONA
BRYKIET BUKOWY
590 ZŁ/TONA
BRYKIET SOSNOWY
550 ZŁ/TONA
TANIE I EKOLOGICZNE CIEPŁO DLA TWOJEGO DOMU
Zamów już dziś,
TERAZ PROMOCJA
Kontakt: 578 922 702, 509 867 600
Z kuponem transport i rozładunek towaru gratis

eprasa.pl edfc47a884

V liga

Prezes Andrzej Kaczor czuł, że to będzie ten mecz

Od 15 czerwca 2019 r. czekała na zwycięstwo Wiewiórka.

Wiewiórka - Płomień Zagorzyce 4:1 (3:0)

1:0 Bieszczad (16), 2:0 Bieszczad (24), 3:0 Bieszczad (25), 3:1 Chudyba (60-k.), 4:1 K. Kaczor (77).

Wiewiórka: J. Białogłowicz - Wilczyński, Dariusz Kaczor, Bieszczad, Mikrut (46 S. Kaczor), Sujdak, K. Kaczor, Grdeń, Szuba, R. Czerwiec, Dominik Kaczor.

Czerwone kartki: M. Motyka (54), Ł. Motyka (77) - obie dla piłkarzy gości.

Znakomity mecz rozegrał sprowadzony z Góry Motycznej Robert Bieszczad. Zdobyte przez niego trzy bramki ustawiły rywalizację. Asystę przy jednej z nich zaliczył niespełna 16-letni syn prezesa Dominik Kaczor. Drugi Kamil Kaczor ustalił wynik spotkania.

Głowaczowa - Radomyślanka Radomyśl Wielki 2:2 (0:0)

0:1 Motyka (55), 1:1 S. Knych (70), 2:1 F. Bielański (75), 2:2 Szewczyk (90+3).

Głowaczowa: Machaj - Czerwiec, Ostaszewski, M. Nalepka, Ryng, Kołodziej (58 S. Knych), Tomasiewicz, Majewski (81 Socha), B. Knych (72 H. Nalepka), J. Bielański, F. Bielański.

Chemik Pustków - Stal III Mielec 0:3 (0:1)

0:1 Ogiba (31), 0:2 Guca (65), 0:3 Buczek (68).

Chemik: Andreasik - Balasa (80 Gołębiewski), Gwóźdź, Haracz, Guzik, Kucharski, Gołąb (74 Sztorc), Gawęda, Kulas (65 Jezuit), Kopacz, Plezia.

Czarnovia – Olchovia 4:0 (3:0)

1:0 Mazur (5), 2:0 Brzostowski (13), 3:0 Brzostowski (19), 4:0 Helton (75).

Czarnovia: Balasa (80 Michoń) - Mazur (73 Ziarko), Siwula, Piekarczyk, Tryba, Wadas, Łukaszewski (70 Morys), Wolak, Jeleń (46 Tabor), Brzostowski (65 Chęciek), Helton (83 Krawczyk).

Kamieniarz Golemki - Korona Majdan Królewski 5:3

Pozostałe wyniki: Atut Podborze - Kolorado Team Wola Chorzelowska 4:2, Victoria Czermin - Smoczanka Mielec 4:0, Victoria Ocieka – Sparta Chorzelów 1:0, Czarni Trześń - Piast Wolica Piaskowa 5:1.

JAG

1	Victoria Cz.	6	18	22-3
2	**Czarnovia**	**6**	**16**	**14-3**
3	Czarni	6	14	17-5
4	Radomyślanka	6	11	18-9
5	Korona	6	10	15-11
6	Atut	6	10	11-11
7	Płomień	6	9	13-17
8	**Głowaczowa**	**6**	**9**	**13-12**
9	**Kamieniarz**	**6**	**8**	**14-16**
10	Smoczanka	6	7	12-13
11	Piast	6	6	11-14
12	Sparta	6	6	7-10
13	Olchovia	6	6	9-13
14	**Wiewiórka**	**6**	**5**	**11-18**
15	Stal III	6	4	9-11
16	Victoria O.	6	4	4-15
17	**Chemik**	**6**	**3**	**9-15**
18	Kolorado	6	2	11-24

Klasa A

Nagoszyn wraca do gry

Dwie porażki poniosła w ubiegłym tygodniu ekipa z Żyrakowa.

Nagoszyn (niebieskie stroje) pokonał na wyjeździe dobrze spisujący się do tej pory Żyraków. (fot. Wiesław Lada)

6. KOLEJKA

Borowiec Straszęcin - Olimpia Nockowa 3:2

1:0 Stec (7), 1:1 Szeliga (33), 2:1 Przybycień (53), 3:1 Kutrzuba (66), 3:2 Pazdan (69).

Pustków - Żyraków 3:0 (1:0)

1:0 M. Kalita (37), 2:0 M. Kalita (61), 3:0 Mazur (80).

Łopuchowa - Łęki Górne 1:2 (0:1)

Dla Łęk: Kot 2 (7, 84).

Nagoszyn - Mała 6:4 (2:1)

Dla Nagoszyna: Konik 2 (11, 89), Rzepa 2 (63, 77), Bielatowicz (36), Prokop (80).

Zasów-Mokre - Progres Kawęczyn 4:0 (1:0)

Kaskada Ostrów/Kamionka - Paszczyniak 0:0

Pozostałe wyniki: Team Przecław - Sokół Krzywa 3:0, Strzelec Frysztak - Strażak Lubzina 0:3, Borkovia - Pogórze Wielopole Skrz. 1:1.

7. KOLEJKA

Żyraków – Nagoszyn 1:3 (0:2)

0:1 Bielatowicz (15), 0:2 Prokop (18), 1:2 Mitan (52), 1:3 Bielatowicz (67).

Żyraków: Mazur - Kujawski, Kurek, Jaszcz, Stawecki (46 Falarz), Czarnik (70 Balasa), Kalita (72 Książek), Papiernik, Daniel Kurczyk (52 Piłat), Łączyński (65 D. Nowak), Mitan (61 Damian Kurczyk).

Nagoszyn: P. Łanucha - Marczyk, Bielatowicz, M. Węgrzyn, Bieszczad, Kędzior (71 K. Łanucha), Ćwik, Prokop, Kalita, D. Węgrzyn, Konik.

Łęki Górne – Borowiec 3:0 (1:0)

1:0 Kot (34), 2:0 A. Łazowski (51), 3:0 Kot (60).

Stasiówka – Pustków 1:4 (0:3)

0:1 Mazur (14), 0:2 Dragan (27), 0:3 M. Kalita (33), 0:4 M. Kalita (74), 1:4 K. Śliwa (88).

Paszczyniak – Borkovia 5:0 (2:0)

1:0 Cetnarski (20), 2:0 Mitręga (32), 3:0 Podjasek (50), 4:0 D. Fryz (59), 5:0 Pyskaty (66).

Pogórze – Zasów-Mokre 3:0 (0:0)

1:0 S. Wanat (62), 2:0 D. Wanat (65), 3:0 Traciak (90+3).

Pozostałe wyniki: Olimpia – Kaskada 1:3, Sokół - Strzelec 4:2, Progres – Team 1:1, Mała – Łopuchowa 1:4.

JAG

1	**Łęki Górne**	**7**	**16**	**12-3**
2	**Pustków**	**7**	**15**	**17-10**
3	Pogórze	7	14	15-7
4	**Paszczyniak**	**7**	**14**	**19-6**
5	Kaskada	7	14	17-6
6	Team	6	13	18-5
7	Łopuchowa	7	10	15-11
8	**Borowiec**	**7**	**10**	**13-17**
9	**Zasów/Mokre**	**6**	**9**	**10-8**
10	**Żyraków**	**6**	**9**	**11-11**
11	Sokół	7	9	15-18
12	**Nagoszyn**	**7**	**8**	**15-16**
13	Borkovia	7	7	11-22
14	Strażak	6	7	9-12
15	Strzelec	6	7	6-12
16	**Stasiówka**	**6**	**7**	**10-14**
17	Mała	6	4	11-19
18	Progres	7	4	6-20
19	Olimpia	7	3	10-23

Ogłoszenie

HYBRYDA zaprasza na bezpłatny kurs
języka angielskiego realizowany w ramach projektu „English for fun" oraz dofinansowane kursy komputerowe w ramach projektu „Komputer"
Rekrutacja od 31.08.2020 r.
Od poniedziałku do czwartku
w godzinach od 15.00 do 18.00
Dębica, ul. Krótka 4, II piętro.
Tel. 14 6272282, 506203462, www.hybryda.com.pl

Unia Europejska Europejski Fundusz Społeczny
PODKARPACKIE
Fundusze Europejskie Program Regionalny

Ogłoszenie

Starosta Dębicki informuje, że na tablicy ogłoszeń Starostwa Powiatowego w Dębicy przy ul. Parkowej 28 oraz stronie internetowej Urzędu www.powiatdebicki.pl zamieszczony został wykaz nieruchomości przeznaczonej do zbycia w drodze bezprzetargowej tj.:
- prawa własności do nieruchomości oznaczonej jako dz. nr 28/44, 28/45, 28/46, 28/47, 28/50, 28/109, 28/110, 28/111, 28/123 i 28/146 o łącznej pow. 5,13 ha położona w Dębicy obr. 1

Ogłoszenie

PESAM
Firma budowlana „PESAM" z siedzibą w Dębicy
poszukuje do pracy murarzy, cieśli, zbrojarzy oraz pracowników ogólnobudowlanych.
Zainteresowane osoby proszę o kontakt pod nr. tel. 14-68-12-540 lub osobiście w siedzibie firmy w Dębicy ul. Tuwima 2

POLIGLOTA
Dębica, ul. Żuławskiego 2
Rok założenia 1992
angielski
Zapisy telefoniczne do 15 września 2020
Tel. 696 22 32 37, 784 645 747

Sklep DOR-AN
ul. Lwowska 32, 39-200 Dębica
tel. 14 627 91 12
GODZINY OTWARCIA:
pon. - pt. 7:00 - 17:00
sob. 7:00 - 13:00
www.dor-an.pl
- ZAKUWANIE PRZEWODÓW HYDRAULICZNYCH
- CZĘŚCI, AKCESORIA I FILTRY DO MASZYN BUDOWLANYCH
- AKCESORIA MILWAUKEE
- KLUCZE KING TONY
- OLEJE, SMARY, NARZĘDZIA
- KSZTAŁTKI I RURY KANALIZACYJNE

eprasa.pl edfc47a884

III liga

W Wisłoce są pewni. Karny dla Sokoła z kapelusza

Tylko jeden punkt w dwóch spotkaniach zdobyli piłkarze Wisłoki Dębica.

Wisłoka - Wisła Puławy 0:2 (0:0)

0:1 Paluchowski (51), 0:2 Drozdowicz (90+3).

Wisłoka: Libera - Król, Makowski, Partyka, Kogut (55 Rębisz) - Wrzosek (55 Prokop), Fedan, Łanucha, Zygmunt (77 Lubera) - Sojda, Palonek (67 Siedlik).

Żółte kartki: Król, Zygmunt.

Lider mógł objąć prowadzenie już przed przerwą, ale Wisłokę uratował Tomasz Libera. Kilka minut po zmianie stron akcję Skałeckiego wykończył Paluchowski i było 0:1. W doliczonym czasie gry Paluchowski dogrywał, a bramkarza Wisłoki pokonał Drozdowicz.

Sokół Sieniawa - Wisłoka 1:1 (0:1)

0:1 Łanucha (12-k.), 1:1 Kitliński (90+1-k.).

Wisłoka: Libera – Rębisz (70 Kogut), Cabała, Makowski, Remut, Zygmunt – Prokop, Łanucha, Fedan, Sojda (70 Siedlik) - Palonek (63 Partyka).

Żółte kartki: Zygmunt, Libera.

O wyniku tego meczu zadecydowały rzuty karne. W pierwszej połowie jedenastkę za faul na Dawidzie Sojdzie wykorzystał Damian Łanucha. W doliczonym czasie gry drugiej odsłony wyrównał z wapna Kitliński. Goście podkreślali, że dyktując ten stały fragment gry sędzia Konrad Tomczyk z Jarosławia pomógł gospodarzom zdobyć jeden punkt.

JAG

Wisła Puławy (na biało-niebiesko) wywiozła z Dębicy 3 punkty. (fot. arch.)

1	Wisła P.	7	21	20-8
2	Wisła S.	6	16	15-5
3	Sokół S.	6	14	13-6
4	Łagów	7	12	11-7
5	Podhale	3	9	4-0
6	Avia	6	9	12-9
7	Lewart	7	8	11-11
8	Chełmianka	7	8	9-10
9	Stal K.	7	7	9-13
10	**Wisłoka**	**7**	**7**	**7-12**
11	Orlęta	5	7	5-6
12	Wiązownica	7	7	10-17
13	Stal SW	3	6	7-6
14	Podlasie	4	6	6-10
15	Korona II	7	6	7-8
16	Wólczanka	5	6	11-11
17	KSZO	5	6	7-8
18	Siarka	6	6	9-5
19	Cracovia	6	6	4-8
20	Jutrzenka	2	3	2-3
21	Hetman	7	1	3-16

IV liga

Strzelecko było nie najlepiej

Ze zmiennym szczęściem rywalizowali w ubiegłym tygodniu piłkarze Igloopolu i Legionu.

8. KOLEJKA

Start Pruchnik – Igloopol 0:1 (0:1)

0:1 K. Rokita (19–k.).

Igloopol: Psioda – Cyran (67 Kopala), Ligęzka, Wanat, Stefanik (73 Socha) – Syguła, Janus, Drobot (90 Homik), T. Nalepka (51 Pyskaty) – P. Nalepka (90 Lamparty), K. Rokita.

Żółte kartki: Drobot, Janus, T. Nalepka, Rokita, Syguła.

Sokół Nisko – Legion 0:0

Legion: Kochan – Misztal, Tragarz, Mazur, Sikora (82 D. Słota) - Buras (85 J. Słota), Pęcak, Manzo, Barycza, Sztuka (58 Dereń) - Wolański (88 Turczyn).

Żółte kartki: Misztal, Dereń.

Fatalnie zakończył się ten mecz dla Jakuba Turczyna, który tuż po wejściu na boisko złamał nogę i został odwieziony karetką do szpitala.

9. KOLEJKA

Igloopol – Lechia Sędziszów Małopolski 1:1 (0:0)

1:0 Stańczyk (79), 1:1 O. Ćwiczak (88).

Igloopol: Psioda – Cyran (58 Wiszyński), Socha, Wanat, Stefanik, Stańczyk (86 Homik), Drobot, Rokita, P. Nalepka (12 Lamparty, 70 Kopala), Janus, Pyskaty.

Żółta kartka: Rokita.

Bramka dla Igloopolu padła po akcji Aleksandra Drobota, który wyłożył piłkę Mateuszowi Stańczykowi. Ten zdecydował się na strzał, piłka odbiła się od poprzeczki i wpadła do siatki. W meczu nie zagrał Piotr Syguła, który w sobotę poślubił Annę.

Legion - Piast Tuczempy 1:2 (0:0)

0:1 Kloc (47-k.), 1:1 Dereń (54), 1:2 Kloc (65-k.).

Legion: Kochan - Tragarz, Słota, Buras, Pęcak, Wolański (85 Bieszczad), Manzo, Dereń (75 Kozioł), Barycza, Mazur, Sztuka (75 Barszcz).

Żółta kartka: Kochan.

Goście obydwie bramki zdobyli z karnych. Honor Legionu uratował Sebastian Dereń.

JAG

1	Piast	9	23	19-8
2	Głogovia	9	19	20-12
3	**Igloopol**	**8**	**17**	**9-4**
4	Izolator	9	17	15-8
5	Korona	9	16	22-13
6	Czarni	8	14	15-10
7	**Legion**	**9**	**14**	**13-12**
8	Ekoball	9	14	11-13
9	Karpaty II	6	13	11-8
10	JKS	9	13	11-8
11	Partyzant	9	13	11-13
12	Sokół KD	9	13	10-10
13	Wisłok	8	12	17-15
14	Lechia	9	11	16-14
15	Błękitni	9	10	11-15
16	Start	9	10	8-13
17	Polonia	9	9	11-14
18	Sokół N.	8	8	13-14
19	Stal II SW	8	6	8-23
20	Resovia II	9	5	10-21
21	Orzeł	9	5	10-17
22	Stal II M.	9	4	4-14

Reklama

Możesz kupić
Obserwatora Lokalnego
przez Internet:
www.egazety.pl www.eprasa.pl

Tygodnik powiatu dębickiego **Obserwator** lokalny

Wydawca:
Agencja Wydawnicza AGARD

Adres redakcji:
39-200 Dębica, ul. Żeromskiego 10
tel. 14 670 27 87, 14 670 27 80, 14 670 42 38, fax.14 670 42 34
e-mail: redakcja@ol.com.pl

Biuro Reklam i Ogłoszeń:
Agnieszka Olsza
tel/fax 14 670 42 34
e-mail: reklama@ol.com.pl
Czynne:
pn., wt. 8^{00}-15^{00}; śr., czw., pt. 8^{30}-15^{30}

Redaguje zespół: Ryszard Pajura (red. naczelny), Agnieszka Kruszyńska-Idzior, Agnieszka Majba-Pochwat, Janusz Grajcar, Grzegorz Król, Tomasz Ratuszniak.
Red. techniczny: Artur Barwacz

Redakcja nie zwraca nie zamówionych tekstów i zastrzega sobie prawo do ich dowolnego redagowania i skracania. Redakcja nie ponosi odpowiedzialności za treść ogłoszeń i reklam.

ISSN 1507-1049
Druk: Polska Press oddział Poligrafia Drukarnia w Sosnowcu
Nakład: 8 500 egz.

eprasa.pl edfc47a884

Mistrzostwa Polski XC

W Mrągowie nie poszło im najlepiej

Na 27. pozycji zakończył rywalizację Szymon Kulas, kolarz Gryfa Dębica, w Mistrzostwach Polski XC.

I była to najwyższa pozycja, jaką mogą pochwalić się dębiczanie podczas zawodów elity w Mrągowie. Ten wynik pozwolił mu też na zajęcie 13. lokaty w kategorii wiekowej orlik.

Do Mrągowa kolarze zjechali już po raz trzeci. Podobnie jak przed dwoma laty zmagali się z Górą Czterech Wiatrów. Trasa wyścigu poprowadzona została po stoku, podjazdy były więc bardzo wymagające. Organizatorzy przygotowali ich trzy z nachyleniami sięgającymi powyżej dwudziestu procent.

W pełnym słońcu, przy temperaturze przekraczającej 30 st. C zawodnicy musieli zmagać się z pętlą o długości 3700 metrów z 200 metrami przewyższeń. Elita musiała ten dystans powtórzyć siedem i pół raza, juniorzy pięć razy, a mastersi czterokrotnie.

Po drodze czekały na nich nowe przeszkody typu Rock Garden, skocznie i belki na zjazdach. Bardzo luźny piach utrudniał im zjazdy po singlach, gdzie trudno było utrzymać kierownicę. Boleśnie przekonało się o tym wielu zawodników, dla jednych skończyło się na siniakach, inni ze złamaniami musieli wycofać się z rywalizacji.

Na pierwszym skróconym okrążeniu tylko Szymonowi Kulasowi udało się uniknąć kraksy za zjazdem po belkach, gdzie kolejni zawodnicy na stromym zjeździe wpadali na siebie. Dzięki temu mógł szybko odjechać bratu. Jakub Kulas zajął 42. miejsce w elicie i 25. w Orliku.

W kategorii junior Bartosz Nosal był 30., a Marek Nosal w kategorii masters 2 finiszował 17.

JAG

W wyścigu elity wystartowali dwaj kolarze Gryfa, bracia Szymon (nr 31) i Jakub Kulasowie (nr 36).

Klasa B

Dwa razy Niedzielski i seria Brzostowianki przedłużona

Piąte zwycięstwo odnieśli w rundzie jesiennej zawodnicy Brzostowianki.

Stara Jastrząbka/Róża - Brzostowianka 0:2 (0:0)

0:1 Niedzielski (76), 0:2 Niedzielski (90).

St. Jastrząbka: Potępa - Smagacz, Piękoś (45 Pupek), Nowak, Płaczek, Olejarz (70 Durołek), Kitrys, Czuba, Czechura (40 Drozd), Kępa, Mrozowski.

Brzostowianka: Nowicki - Stanek, Chmura, Furman (82 Wojdyła), Szymański, Niedzielski, W. Szukała, Kędzior (90+2 M. Szukała), Zastawny (55 Andreasik), Szafran, Pyskaty (72 Pocica).

Bystrzyca – Orły Borowa 2:2 (2:2)

1:0 Przybysz (8), 1:1 Sadio (28), 2:1 Krok (15), 2:2 Waśko (41).

Gród Będziemyśl – Baszta Zawada 1:1 (0:1)

0:1 Rojek (39), 1:1 Gubernak (62).

Korzeniów - Brzeźnica 1:4 (0:2)

0:1 Wicek (32), 0:2 K. Jaskot (33), 0:3 Wicek (52), 0:4 K. Jaskot (65), 1:4 Rej (87).

Dąb Żdżary - Chemik II Pustków 3:1 (1:0)

1:0 K. Kolak (35), 2:0 W. Kolak (74), 3:0 Stec (78), 3:1 Darłak (80).

Gnojnica – Klęczany 6:2

Mecz zaległy:

Dąb - Dragon 4:2 (3:0)

Bramki: Skrzek (11), K. Kolak (20), Wojciechowski (30), Koziara (69) - Szymalski (50), J. Łapa (89).

JAG

1	**Brzostek**	**5**	**15**	**20-4**
2	**Brzeźnica**	**5**	**12**	**16-13**
3	**St. Jastrząbka**	**4**	**9**	**15-6**
4	**Baszta**	**5**	**9**	**11-5**
5	**Dąb**	**4**	**9**	**15-10**
6	Lechia II	4	7	9-3
7	Inter	5	6	14-11
8	Plon	4	6	10-15
9	**Orły**	**4**	**4**	**8-13**
10	**Dragon**	**5**	**3**	**9-20**
11	**Chemik II**	**5**	**3**	**9-20**
12	Bystrzyca	5	2	10-14
13	Gród	5	1	9-20

III liga kobiet

Do bramki nie trafiły

Sytuacje były, zawiodła po raz kolejny skuteczność.

Dąb Zabierzów Bocheński - DAP Girls Dębica 2:0 (1:0)

DAP: Gac - Szymaszek, Mucha, Ozga, Michoń - M. Pyskaty (50 Czepiec, 75 Kasprzyk), P. Sąsiadek, B. Rogaczewska - M. Bielatowicz, G. Pyskaty (70 Ćwik), Pleban (85 Zwierzyńska).

Żółte kartki: Sąsiadek, Bielatowicz.

Z wyjazdu do Zabierzowa Bocheńskiego Pomarańczki wracają na tarczy. Gospodynie szybko strzeliły pierwszą bramkę, a później skutecznie się broniły. W końcówce pierwszej odsłony podwyższyły prowadzenie, a po zmianie stron ustaliły wynik na 3:0.

JAG

1	Unia	2	6	13-2
2	Podgórze	2	6	7-1
3	Dąb	1	3	3-0
4	**DAP**	**2**	**3**	**2-4**
5	Puszcza	2	3	7-3
6	Iskra B.	2	3	7-3
7	Tarnovia	2	2	4-4
8	Starówka	2	1	3-4
9	Izolator	2	1	4-6
10	Naprzód	1	0	0-2
11	Iskra K.	1	0	1-6
12	Hetmanki	1	0	0-10

Reklama

eprasa.pl edfc47a884

Wcale nie na marginesie

Tyle samo sprytny, co niebezpieczny

Agnieszka Majba-Pochwat

Przed przejściami dla pieszych pojawiają się napisy nawołujące do tego, by w tym miejscu odłożyć smartfona i dać sobie szansę na przeżycie. Jak to zrobić? Ano zanim wejdzie się na pasy, zamiast gapić się w ekran telefonu, trzeba się rozejrzeć, czy nic nie nadjeżdża i nie władować się prosto pod koła.

Bardzo jestem za taką akcją, bo na co dzień widzę, do jakiego stopnia te niewielkie urządzonka potrafią zaabsorbować uwagę swoich właścicieli. Zresztą chyba widzi to każdy z Państwa...o ile oczywiście nie jesteśmy zapatrzeni w smartfony.

Kilka spostrzeżeń. To urządzenia tyleż przydatne (smart z ang. znaczy sprytny) co niebezpieczne. No, ale kto by kupował dangerousfona? (dangerous to dla odmiany niebezpieczny, jak pewnie się Państwo domyślacie). I to nie tylko dla użytkowników.

Jadę ostatnio na rowerze, z posesji wyjeżdża samochód, za kierownicą pani. Niby patrzy na drogę, ale jednak nie, bo mało nie władowała się we mnie. Przy uchu telefon, uchachana, zajęta rozmową. Uratowało mnie chyba to, że zaczęłam dzwonić jak szalona moim wielkim rowerowym dzwonkiem. Pani jakby się ocknęła... ale telefonu nie odłożyła. Z jedną ręką na kierownicy wymanewrowała w swoją stronę i nie przerywając rozmowy pojechała dalej. Chyba bez świadomości, że mogła doprowadzić do wypadku.

Świat najbardziej wart naszej uwagi nie mieszka w smartfonie. Jest tu, blisko - na wyciągnięcie ręki

Pojechałam i ja. Pięć kilometrów dalej widzę nadjeżdżającą z naprzeciwka młodą dziewczynę. Sunie sobie wartko drogą, też na rowerze. Tyle tylko że w rękach zamiast kierownicy dzierży... a jakże - smartfona! I wystukuje pewnie jakiegoś niecierpiącego zwłoki sms-a. Przy czym nawet nie spojrzy na drogę. Skóra mi ścierpła na ten widok, a wyobraźnia aż fiknęła koziołka.

I jeszcze jeden przykład też z naszej ulicy. Mama z małym dzieckiem zapatrzona w świecący ekranik. Tymczasem berbeć coraz bliżej krawężnika i sunących po jezdni samochodów. Niebezpiecznie blisko.

Straszne jest to uzależnienie od bycia online, w bezustannym kontakcie, bez chwili wytchnienia, tak by stuprocentowo skupić się na tym, co nas otacza. I na bezpieczeństwie, nie tylko własnym, ale wszystkich tych, z którymi dzielimy przestrzeń lub za których jesteśmy odpowiedzialni. Czy rzeczywiście musimy być przyklejeni do tych niewielkich urządzeń i związani z nimi na śmierć i życie? Przy czym ta śmierć, która brzmi złowrogo, wcale nie musi pozostać jedynie metaforą. By wydarzyło się nieszczęście, wystarczy czasami chwila nieuwagi. Lub skupienia jej nie na tym, na czym się powinno.

Zostać może za to smartfon. Najlepiej w kieszeni lub na dnie torebki. Naprawdę nie potrzebujemy go w każdej sekundzie. Jak to śpiewała Antonina Krzysztoń: Jest inny świat!

majba@ol.com.pl

Reklama
GABINET STOMATOLOGICZNY
"APARACIK"
lek. stom. Jerzy Żabicki
specjalista ortodonta
Świadczenia z zakresu:
- stomatologia zachowawcza
- protetyka - korony i mosty porcelanowe
- ortodoncja - aparaty ruchome, aparaty stałe
Dębica, ul. Kolejowa 29
(pawilon Spółdzielni Mieszkaniowej)
tel. 14 670 87 80, kom. 602 176 852

Obserwatorium

- Jestem radną, ale czuję się jak na wojnie, jak na bitwie! - stwierdziła podczas ostatniej sesji Renata Barszcz. Pani radna, nie ma się co bać. Trzeba się okopać, zapasy zrobić i będzie dobrze .

- Nie będę z panem polemizował, bo pan jest pan doktor - oświadczył radny Kazimierz Sak po wypowiedzi Pawła Hayna. A czemu tak od razu rezygnować z dyskusji? Doktor też człowiek, przynajmniej spróbować trzeba.

Radny Szczepan Mroczek skonstatował natomiast, że burmistrz może i nie jest ideałem. A może właśnie jest? Trzeba by głosowanie zrobić w tej sprawie. Oczywiście tajne.

- Czy były przeprowadzone zapowiedziane konsultacje odnośnie nazwy Domu Kultury przy ul. Bojanowskiego - zapytał przewodniczący Rady Miejskiej Mateusz Cebula burmistrza Mariusza Szewczyka. Ten drugi rozpoczął swoją odpowiedź od słów: panie burmistrzu...przepraszam panie przewodniczący. I teraz to my już nie wiemy, kto jest kim.

Reklama
Roltiss
Producent systemów osłonowych
rolety
żaluzje
plisy
moskitiery
14 300 01 44
663 038 058
ul. Żuławskiego 2A
39-200 Dębica
www.roltiss.pl

SURET
SPRZEDAŻ
WYNAJEM
WÓZKÓW WIDŁOWYCH
ul. Fabryczna 12, 39-200 Dębica
Tel. 667 661 014
www.suret.com.pl

GKRUSZ
USŁUGI SPRZĘTEM BUDOWLANYM
SPRZEDAŻ I TRANSPORT KRUSZYW
SKŁAD KRUSZYW
Dębica, ul. Lwowska (przy obwodnicy)
tel.: 512 377 553, 603 703 336

NOWE OSIEDLE W DĘBICY - II ETAP
OSIEDLE SKOWRONKÓW
600 467 817
WWW.SKOWRONKOW.COM

Kupisz,
Zaprojektujesz,
Wykonasz
KOSTKA BRUKOWA
OGRODZENIA
511 599 511

eprasa.pl edfc47a884