Łąki Sylwii Kalinowskiej 15

Teatr mnie napędza 24

SŁOWO PODLASIA
nr 19 (2251) 9-15.05.2023 r. 4,80 zł (w tym 5% VAT)
PL ISSN 0208-4163 nr ind. 377279

Samorządowiec skazany za kradzież

Radny przyznał się do kradzieży, policjanci znaleźli przy nim mefedron

Były przewodniczący rady powiatu Marek G. usłyszał już wyrok w głośnej sprawie kradzieży sprzętu rolniczego o wartości pół miliona złotych. Sąd skazał go na łączną karę 1,5 roku więzienia oraz skierował na terapię w ośrodku leczenia uzależnień. To jednak nie koniec problemów obiecującego działacza PiS. Obecnie Prokuratura Okręgowa w Siedlcach prowadzi postępowanie w sprawie skupu zboża przez spółkę AGRITEAM, należącą oficjalnie do żony Marka G. i jego szwagra. 3

NA SYGNALE

Pożar w Dworze Droblin

Do pożaru drewnianego budynku SPA doszło na terenie Dworu Droblin. – Na razie nie znamy przyczyny pożaru. Na szczęście w pożarze nikt nie ucierpiał. Dwór, hotel, restauracja oraz stajnia funkcjonują bez zakłóceń – informuje właściciel Dworu Droblin. 14

WYDARZENIA

Odkrywają bialskie Łazienki

Trwają prace wykopaliskowe, prowadzone w Parku Radziwiłłowskim, tuż przy budynku biblioteki. Odkrywane są ruiny najpiękniejszego na Podlasiu budynku, który nazywany był bialskimi Łazienkami. 2

HISTORIA

100-lecie powstania PWS

Podlaska Wytwórnia Samolotów istniała w Białej Podlaskiej zaledwie 16 lat. To, jak bardzo rozwinęło się przy niej miasto, jest nie do przecenienia. PWS nadała miastu kierunek rozwoju. W tym roku świętujemy 100-lecie jej powstania. 16-17

REGION

Kilkaset miejsc dla maluchów

Pod koniec kwietnia rozstrzygnięto nabór do kolejnej edycji „Maluch plus". Na liście beneficjentów, którzy otrzymają dotacje na utworzenie i powiększenie żłobków, znalazło się kilkanaście gmin z naszego regionu. 8

NASZ PARTONAT

Bluesowa jazda bez trzymanki

Przed nami 16. edycja Biała Blues Festival! 21 maja w bialskim amfiteatrze usłyszymy m.in. zespół Old Breakout. Słowo Podlasia jest patronem medialnym festiwalu, a dla naszych Czytelników tradycyjnie mamy wejściówki. 7

PÓŁNOC NIERUCHOMOŚCI

Czym jest świadectwo energetyczne? 26

REKLAMA ID: 11375

REKLAMA ID: 11067

eprasa.pl ee5f6dfdd6

Prace są prowadzone przy budynku obecnej biblioteki w Parku Radziwiłłowskim

Odkrywają ruiny bialskich Łazienek

BIAŁA PODLASKA Trwają prace wykopaliskowe prowadzone w Parku Radziwiłłowskim, tuż przy budynku biblioteki. Odkrywane są ruiny najpiękniejszego na Podlasiu budynku, który nazywany był bialskim i Łazienkami. Znajdowały się w nim liczne rzeźby, których fragmenty obecnie znajduje archeolog Mieczysław Bienia.

ANNA CHODYKA

Jak wyjaśnia archeolog Mieczysław Bienia, w miejscu, gdzie są prowadzone wykopaliska stał budynek, który prawdopodobnie służył rozrywce. – Były to bialskie Łazienki. Znajdowały się tu liczne rzeźby. Obecnie natrafiamy na fragmenty rąk, stóp tych posągów. To ceramika, prawdopodobnie gipsowa z domieszką czegoś. Część wykopanych rzeczy pokażemy wkrótce – zapowiada **Mieczysław Bienia**.

Prace są prowadzone przy budynku obecnej biblioteki w Parku Radziwiłłowskim. Dodaje, że mieszczący się tu budynek był mocno ozdobny, z reprezentacyjną formą i był związany z ogrodem. – Naszym zadaniem jest odsłonięcie zarysu obiektu. To prace, które mają posłużyć inwestycji. Dotąd udało się znaleźć fragmenty płytek pochodzących z Delf, z Niderlandów. Są one bogato zdobione w sceny rodzajowe, ale też pokazujące rośliny, przedstawiają również Indian. Jest bardzo mało metali, gdyż znaleźliśmy tylko trzy monety boratynki – mówi archeolog.

Jego zdaniem budynek został oczyszczony podczas rozbiórki, więc znaleziono jedynie dwa fragmenty zielonych kafli, co jest dziwne, gdyż w budynku z pewnością

FOT. ANNA CHODYKA

Archeolog Mieczysław Bienia podkreśla, że był to spory obiekt, jeden z piękniejszych na Podlasiu. – Być może w przyszłości w tym miejscu powstanie pawilon ogrodowy, który posłuży mieszkańcom – dodaje

znajdowały się piece kaflowe. – Odsłaniamy piwnice, które były przysypane dotąd ziemią, budynek powstał w połowie XVIII wieku. Najprawdopodobniej za czasów Hieronima Floriana Radziwiłła. Data nie jest precyzyjna. Wiek budynku oceniamy na podstawie inwentarzy zamkowych.

Sceny z Bachusem i Venus

– Zachował się plan przedstawiający rzuty tego budynku. Wyniki prac wykopaliskowych nie do końca potwierdzają ten wygląd, gdyż nie ma w tych planach śladów po półokrągłym ganku, który znaleźliśmy w czasie prac wykopaliskowych prowadzonych dziesięć lat temu. Był wyjątkowo ozdobny, zakończony kolumnadą, natomiast występowały tu też trzy piwnice ze sklepieniami, które są widoczne teraz – przekazuje Mieczysław Bienia.

Wskazuje, że jedna jest całkowicie zachowana. Zauważa też, że odkryte mury można będzie wykorzystać jako element zdobniczy. Pokazujący relikty z czasów Radziwiłłów. – Ten sposób ekspozycji został wykorzystany np. na zamku w Żywcu, gdzie pozostawiono stare ruiny i wkomponowano w budowlę – przypomina.

Dziesięć lat temu odsłonięty został narożnik, a teraz odsłaniana jest całość pozostałych ruin. – Musimy odsłonić to, co badaliśmy, żeby mieć wizję przestrzenną całego obiektu. Wykopaliska finansuje miasto Biała Podlaska. Chcielibyśmy z pracami wyrobić się do Nocy Muzeów i potraktować to miejsce, jako dodatkową atrakcję. Może umieścimy światło w środku. Obok mamy dwa stare kasztany, ale nie przeszkadzają mimo że stoją na stronie północno-zachodniej obiektu – wyjaśnia archeolog.

Podkreśla również, że był to spory obiekt, jeden z piękniejszych na Podlasiu. – Był bardzo ozdobny w środku. Jeśli chodzi o górę budynku, to mieściła się w nim sala uwieńczona kopułą. Między arkadami znajdowały się rysunki, były to sceny rodzajowe, cztery sceny z mitologii, na kopule była scena z Bachusem, a w innym miejscu przedstawiono boginię Venus. Być może w przyszłości w tym miejscu powstanie pawilon ogrodowy, który posłuży mieszkańcom – podsumowuje Mieczysław Bienia.

Wkrótce otwarcie Muzeum Fabryka Wódek i Likierów w Cieleśnicy

GMINA ROKITNO Już 10 czerwca zostanie otwarte Muzeum Fabryka Wódek i Likierów Cieleśnica. W muzeum znajdzie się stała wystawa, odnosząca się do historii i metod produkcji alkoholu. Przede wszystkim alkoholi mocnych. Będzie można obejrzeć stare rysunki gorzelni, dawne reklamy wódek z Cieleśnicy, ryciny przedstawiające sprzęty do destylacji.

Jak wyjaśnia Szymon Chwesiuk, założyciel muzeum, w czasie zwiedzania przewodnicy będą mówili o historii wódek gatunkowych i likierach, o staropolskich i przedwojennych alkoholach. Dostępna będzie stróżówka, która wcześniej pełniła funkcję łaźni. Głównym punktem zwiedzania będzie budynek gorzelni, gdzie będzie znajdować się wystawa stała i sprzęty, służące do produkcji alkoholi.

– Wystawione będą ryciny, tablice informacyjne, a z czasem, prawdopodobnie w wakacje, wyświetlać będziemy też filmy złożone z historycznych materiałów lub dotyczące obecnie funkcjonującej gorzelni. Sam się bardzo mocno interesuję nalewkami i starymi alkoholami, takimi jak anyżówki, jałowcówki, wódki gorzkie, pigwówki. Najstarsze przepisy na alkohole, które posiadam pochodzą z XVI wieku – opowiada **Szymon Chwesiuk**.

Dodaje, że chce uratować budynek starej gorzelni. Pragnie, by to miejsce odżyło i zaczęło na nowo funkcjonować. – Na renowację bu-

FOT. ARCHIWUM S. CHWESIUKA

Otwarcie muzeum zaplanowano na 10 czerwca. Wydarzeniu towarzyszył będzie Nadbużański Festiwal Trunków

dynku muzeum otrzymaliśmy dofinasowanie z programu Kultura i Dziedzictwo, z unijnych funduszy. Dotacja wyniosła 2,6 mln zł. Na terenie Fabryki Wódek funkcjonuje już od roku manufaktura, która wkrótce zacznie produkować wódki owocowe według starych cieleśnickich przepisów – zapowiada Szymon Chwesiuk.

Otwarcie muzeum zaplanowano na 10 czerwca. Temu wydarzeniu będzie towarzyszył Nadbużański Festiwal Trunków, w czasie którego odbędą się degustacje różnego rodzaju alkoholi i liczne warsztaty, a wieczorem będzie można wziąć udział w koncercie znanego zespołu.

Wydarzenie poprzedzi Festiwal Kultury XX-lecia, który odbędzie się 4 czerwca. Zaplanowano koncert muzyki przedwojennej, zagrają uczniowie Szkoły Muzycznej im. F. Chopina w Białej Podlaskiej. Odbędą się też wykłady i prelekcje, dotyczące m.in. malarstwa i muzyki przedwojennej. Szymon Chwesiuk będzie opowiadał o potrawach przedwojennych, odbędzie się też seria warsztatów, dotyczących XX-lecia międzywojennego.

Anna Chodyka

REKLAMA ID: 11584

Odeszli do wieczności

Komunalnik Sp. z o.o. Biała Podlaska

- **Romaniuk Andrzej,** l. 59, zm. 27.04, Biała Podlaska
- **Tomasiuk Regina,** l. 97, zm. 27.04, Dokudów
- **Trzpil Ryszard,** l. 62, zm. 28.04, Hrud
- **Śledź Tadeusz,** l. 77, zm. 30.04, Biała Podlaska
- **Lis Genowefa,** l. 92, zm. 30.04, Gęś
- **Szczypińska Henryka,** l. 92, zm. 30.04, Kłoczew
- **Hryniewicz Kamil,** l. 39, zm. 29.04, Biała Podlaska
- **Poliszuk Anna,** l. 91, zm. 1.05, Biała Podlaska
- **Cich Helena,** l. 79, zm. 2.05, Biała Podlaska

Zakład Pogrzebowy Hades w Białej Podlaskiej

- **Rzepka Maria,** l. 58, zm. 27.04, Biała Podlaska
- **Górska-Baraniuk Alicja,** l. 77, zm. 28.04, Biała Podlaska
- **Borsuk Maria,** l. 88, zm. 29.04, Biała Podlaska
- **Filipuk Halina,** l. 95, zm. 30.04, Droblin
- **Byszuk Sylwester,** l. 36, zm. 28.04, Biała Podlaska
- **Kowieska Janina,** l. 77, zm. 30.04, Biała Podlaska
- **Rzepko Piotr,** l. 72, zm. 2.05, Biała Podlaska
- **Leszczyński Krzysztof,** l.74, zm. 3.05, Biała Podlaska
- **Batorska Bronisława,** l. 92, zm. 1.05, Biała Podlaska
- **Szczuchniak Ryszard,** l. 79, zm. 3.05, Biała Podlaska
- **Litwiniuk Janina,** l.89, zm. 3.05, Biała Podlaska
- **Sokołowska Barbara,** l. 71, zm. 3.05, Biała Podlaska
- **Wajszczuk Kazimierz,** l.79, zm.02.05, Krzymoszyce

Ukazuje się raz w tygodniu (we wtorek) na terenie powiatów: bialskiego, łosickiego, łukowskiego, parczewskiego, radzyńskiego i grodzkiego Biała Podlaska.

WYDAWCA:
GRUPA WYDAWNICZA SŁOWO Sp. z o.o.
02-672 Warszawa
ul. Domaniewska 17/19, lok. 133
REDAKCJA
Biała Podlaska, ul. Warszawska 15
tel. 83 344 75 54, fax 83 344 75 52

REDAKTOR NACZELNY
Piotr Pyrkosz

ZASTĘPCA REDAKTORA NACZELNEGO
Joanna Danielewicz

Telefon dyżurny:
83 344 75 51
sekretariat: 83 344 75 54

KORESPONDENCJA
21–500 Biała Podlaska, skr. poczt. 116
redakcja@slowopodlasia.pl

ZESPÓŁ
Paulina Chodyka-Łukaszuk (powiat bialski, Międzyrzec Podlaski)
Joanna Gąska (Łosice)
Anna Chodyka (powiat bialski)
Arkadiusz Kielar (sport, Biała Podlaska)
Justyna Lesiuk-Klujewska (pow. bialski)
Marek Jedynak (sport)

SKŁAD KOMPUTEROWY
Artur Wosinek
VRC Promotion Waldemar Pepa

DZIAŁ OGŁOSZEŃ
Joanna Olęcka - dyrektor
tel. 83 344 75 57
(j.olecka@slowopodlasia.pl)
Krzysztof Kozłowski
Mariola Glina-Fiutak
Małgorzata Andrzejuk

DRUK
Seregni Printing Group Sp. z o.o.
ul. Matuszewska 14 hala B3
03-876 Warszawa

Redakcja zastrzega sobie prawo skracania artykułów i korespondencji oraz opatrywania ich własnymi tytułami. Artykułów niezamawianych redakcja nie zwraca i nie ponosi odpowiedzialności za treść ogłoszeń, reklam, tekstów sponsorowanych i promocyjnych.

eprasa.pl ee5f6dfdd6

Przez spółkę oszukani zostali również ukraińscy rolnicy, którym za zakupiony rzepak nie zapłacono ponad 1 mln zł

Samorządowiec skazany za kradzież, zamieszany w wyłudzenie zboża?

GMINA HUSZLEW Były przewodniczący rady powiatu łosickiego Marek G. usłyszał już wyrok w głośnej sprawie kradzieży sprzętu rolniczego o wartości pół miliona złotych. Sąd skazał go na łączną karę 1,5 roku więzienia oraz skierował na terapię w ośrodku leczenia uzależnień. To jednak nie koniec problemów obiecującego działacza PiS. Obecnie Prokuratura Okręgowa w Siedlcach prowadzi postępowanie w sprawie skupu zboża przez spółkę AGRITEAM, należącą oficjalnie do żony Marka G. i jego szwagra.

JOANNA GĄSKA

FOT. FACEBOOK

W wyborach do Sejmu w 2019 roku Marka G. popierali m. in. wiceminister zdrowia Waldemar Kraska i poseł Krzysztof Tchórzewski

O kradzieży rolniczego sprzętu pisaliśmy szeroko w numerze 42/2021 Słowa Podlasia. Przypomnijmy, że zgodnie z ustaleniami śledczych Marek G. miał nie tylko uczestniczyć w tej sprawie, ale także przewozić skradziony sprzęt. – Zgromadzony materiał dowodowy dał podstawy do postawienia Markowi G. i Patrykowi H. zarzutu tego, że w nocy z 13 na 14 października 2021 r. w Cieleśnicy, działając wspólnie i porozumieniu dokonali kradzieży ciągnika rolniczego marki Class o wartości 230 tys. zł wraz z agregatem siewnym marki Horsch o wartości 260 tys. zł. – wyjaśniała wtedy prokurator **Edyta Winiarek**, prokurator rejonowa w Białej Podlaskiej.

Kradzież i posiadanie

Byłego przewodniczącego rady powiatu łosickiego podejrzewano również o popełnienie innych przestępstw. – Markowi G. zarzucono, że 15 października w Wólce Nosowskiej kierował w ruchu lądowym ciągnikiem rolniczym marki Class z doczepionym agregatem siewnym, znajdując się pod wpływem środka odurzającego, a także, że posiadał 7,73 gram substancji psychotropowej – informowała prokurator Winiarek. – Podejrzani przyznali się do czynów, jakie zostały im zarzucone i złożyli wtedy wyjaśnienia.

Po zatrzymaniu prokuratura zwróciła się o aresztowanie 32-letniego samorządowca z gm. Huszlew i jego 27-letniego znajomego z gm. Stara Kornica. Jednak bialski sąd, mimo że podzielił stanowisko śledczych w zakresie uprawdopodobnienia popełnienia zarzucanych podejrzanym czynów, zastosował wtedy jedynie dozór policji oraz zakaz kontaktowania się z pokrzywdzoną.

24 kwietnia 2023 r. Sąd Okręgowy w Lublinie skazał byłego działacza PiS, za dwa przestępstwa. Pierwsze to kradzież sprzętu rolniczego. – Za ten czyn sąd skazał oskarżonego na karę roku pozbawienia wolności oraz karę grzywny w wymiarze trzystu stawek dziennych po sto złotych stawka – informuje rzeczniczka sądu **Barbara Markowska**. – Natomiast za posiadanie 7 gramów mefedronu, sąd wymierzył mu karę sześciu miesięcy pozbawienia wolności, następnie połączył wymierzone kary i jako łączną wymierzył karę jednego roku i sześciu miesięcy. Nadto sąd orzekł wobec oskarżonego środek zabezpieczający w postaci terapii uzależnień – dodaje rzeczniczka. Wyrok nie jest prawomocny.

Sąd skazał również na 6 miesięcy więzienia i rok prac społecznych dwóch znajomych Marka G. którzy pomogli w ukryciu skradzionego ciągnika. Natomiast wspólnik Marka G. w kradzieży – Patryk H. – wcześniej dobrowolnie poddał się karze.

Podejrzany skup zbóż

Jednak wspomniany wyrok to niejedyne problemy obiecującego działacza PiS, kandydującego w 2019 roku do sejmu. Przypomnijmy, że popierali go wtedy m. in. wiceminister zdrowia Waldemar Kraska, jak i poseł Krzysztof Tchórzewski. – Wyzwania, przed jakimi staje rolnictwo, wymagają świeżości i otwartości na nowe pomysły. Rolniczych spraw najlepiej dopilnują ludzie tacy jak Marek G. To dobry gospodarz, społecznik i samorządowiec. W Sejmie RP potrzebni są młodzi, dla których służba Polsce to wyzwanie – pisał wtedy wiceminister zdrowia **Waldemar Kraska**.

W podobnym tonie wypowiadał się Krzysztof Tchórzewski – Marka G. znam bardzo dobrze. To sprawdzony samorządowiec, ojciec rodziny, a także rolnik z sukcesami prowadzący swoje gospodarstwo. W parlamencie potrzebujemy ludzi młodych, znających tę ziemię i potrzeby naszego regionu – zachwalał Marka G. poseł **Krzysztof Tchórzewski**.

Teraz ten obiecujący polityk ma na koncie nie tylko wyrok, ale również jego nazwisko przewija się w sprawie podejrzanego skupu zboża, za które kontrahenci nie otrzymali zapłaty. Mowa o kwocie co najmniej 1,5 mln zł niezapłaconych faktur. Wprawdzie zamieszana w skup spółka AGRITEAM należy oficjalnie do żony Marka G. i jego szwagra, jednak jak twierdzą oszukani rolnicy to Marek G. skupował od nich zboże.

Obecnie postępowanie w tej sprawie prowadzi Prokuratura Okręgowa w Siedlcach. – 14 kwietnia Prokuratura Okręgowa w Siedlcach przejęła z Prokuratury Rejonowej w Siedlcach do dalszego prowadzenia, wszczęte postanowieniem z dn. 6 lutego 2023 r., postępowanie przygotowawcze w sprawie zaistniałego w okresie od sierpnia 2022 r. w Łosicach i innych miejscach na terenie kraju doprowadzenia licznych pokrzywdzonych do niekorzystnego rozporządzenia mieniem w postaci zboża o różnym asortymencie, poprzez wprowadzenie w błąd co do zamiaru wywiązania się ze zobowiązań, wynikających z umów kupna tegoż mienia – wyjaśnia prokurator **Krystyna Gołąbek,** rzeczniczka prasowa Prokuratury Okręgowej w Siedlcach**.**

Radny przyznał się do kradzieży, policjanci znaleźli przy nim mefedron

O kradzieży rolniczego sprzętu pisaliśmy szeroko na łamach Słowa Podlasia

FOT. JOANNA GĄSKA

Były przewodniczący rady powiatu Marek G. usłyszał już wyrok w głośnej sprawie kradzieży sprzętu rolniczego o wartości pół miliona złotych. Sąd skazał go na łączną karę 1,5 roku więzienia oraz skierował na terapię w ośrodku leczenia uzależnień

– Postępowanie zainicjowane zostało złożeniem zawiadomienia o przestępstwie w dn. 2 lutego 2023 r. przez jednego z pokrzywdzonych, z relacji którego wynikało, iż nie otrzymał on zapłaty za sprzedane podmiotowi o nazwie AGRITEAM sp. z o.o. w Łosicach, zboże. W toku postępowania wpływały zawiadomienia od kolejnych osób (podmiotów) pokrzywdzonych działalnością wyżej wymienionej spółki. Obecnie pokrzywdzonych jest ponad 30 osób (podmiotów), które nie otrzymały zapłaty za sprzedany towar. Wartość mienia, co do którego istnieje podejrzenie, że zostało w oszukańczy sposób wyłudzone, wynosi nie mniej niż 1 500 000 zł – dodaje prokurator.

Postępowanie w sprawie

Prokuratura zaznacza jednak, że postępowanie prowadzone jest w sprawie, co oznacza, że nikomu nie przedstawiono zarzutów. – Pokrzywdzeni przesłuchiwani są w tej sprawie sukcesywnie, bowiem katalog tych osób/podmiotów nie jest zamknięty – wyjaśnia Krystyna Gołąbek.

Poszkodowanych w tej sprawie jest wielu rolników, dlatego 4 kwietnia prokurator **Tomasz Pniewski,** prokurator Prokuratury Rejonowej w Siedlcach wydał zarządzenie o treści: „Wobec ustalania w sprawie tylu pokrzywdzonych, że ich indywidualne zawiadomienie o przysługujących im uprawnieniach spowodowałoby poważne utrudnienie w prowadzeniu postępowania, zawiadamiać ich poprzez ogłoszenie na stronie internetowej Prokuratury Okręgowej w Siedlcach. Wraz z informacją o wszczęciu śledztwa, zamieścić ogłoszenie o prawach przysługujących pokrzywdzonym" – czytamy w zarządzeniu.

Ustaliliśmy, że duża grupa poszkodowanych nie złożyła jeszcze zawiadomienia o wyłudzeniu zboża i braku zapłaty za wystawione faktury. Dlatego też lista osób, którym spółka AGRITEAM jest winna pieniądze oraz kwota długu prawdopodobnie ulegnie zmianie. Przez spółkę oszukani zostali również ukraińscy rolnicy. Jak się dowiedzieliśmy firma sprowadziła w ubiegłym roku ponad 500 ton ukraińskiego rzepaku. Do dziś Ukraińcom nie zapłacono ponad 1 mln zł. Śledztwo nadzorem ma objąć Prokuratura Krajowa. O nowych ustaleniach w sprawie będziemy informować w kolejnych numerach Słowa Podlasia.

REKLAMA ID: 4032

REKLAMA ID: 10903

REKLAMA ID: 8924

eprasa.pl ee5f6dfdd6

W tym roku święto 34 Pułku Piechoty obchodziło jubileusz. Minęło 100 lat od jego ustanowienia

Miasto celebrowało pułkowe święto

BIAŁA PODLASKA Święto pułkowe w Białej Podlaskiej ustanowiono dla upamiętnienia zwycięskich walk 34 Pułku Piechoty pod Rzeczycą. Po raz pierwszy obchodzono je w 1923 roku. Wpisało się w tradycję miasta w okresie międzywojennym, a jego coroczne obchody wróciły do kalendarza miejskich wydarzeń w 2015 roku. W ubiegły weekend obchodziliśmy je po raz kolejny.

JOANNA DANIELEWICZ

Główne uroczystości odbyły się pod pomnikiem 34 Pułku Piechoty przy ul. Warszawskiej

Bialską społeczność reprezentowały poczty sztandarowe szkół, instytucji i służb mundurowych

ZDJĘCIA JOANNA DANIELEWICZ

Uroczystości inaugurującej obchody pułkowego święta, towarzyszyła oprawa wojskowa

Dlaczego „34" jest tak ważny dla Białej Podlaskiej? Bo w okresie międzywojnia właśnie tu stacjonował. Dzięki niemu Biała rozwijała się gospodarczo, tworzona była infrastruktura na potrzeby wojska, a korzystali na tym mieszkańcy. Wokół działalności pułku skupiało się też całe życie towarzyskie miasta. Dzięki żołnierzom pułku w Białej Podlaskiej powstała pierwsza drużyna piłki nożnej. Żył stadion przy ul. Warszawskiej, na którym rozgrywano mecze. Było kasyno, kwitło życie kulturalne, była kompania reprezentacyjna, orkiestra wojskowa. Żołnierze 34 pp czynnie uczestniczyli we wszelkich inicjatywach społecznych, pomagali ludności cywilnej w naprawie zniszczonej infrastruktury czy też podczas klęsk żywiołowych. Do jednej z jego ważniejszych prac należała budowa drogi (ul. Droga Wojskowa) oraz mostu na rzece Krzna.

Od kilku lat miasto nadaje odpowiednią rangę świętowaniu pamięci 34 Płk. Piechoty. Pułkowe święto przypada 8 maja, w rocznicę bitwy pod Rzeczycą (dziś Białoruś) w 1920 roku, w której „34" uczestniczył. Mieszkańcy rozpoczynają je zawsze przy pomniku, poświęconym pułkowi, na ul. Warszawskiej.

– Po zdobyciu Rzeczycy 34 PP utworzył przyczółek na wschodnim brzegu Dniepru, to był najdalszy punkt oręża polskiego w wojnie polsko-bolszewickiej na terenie działania pułku. Można powiedzieć, że był to wtedy punkt kulminacyjny ofensywy polskiego wojska. W tamtym czasie bolszewicy zajmowali się tłumieniem kontrrewolucji u siebie. Od 4 lipca ruszyła jednak kontrofensywa. Wtedy 34 pułk i cała armia polska zaczęły się cofać. Kulminacją była Bitwa Warszawska. Także chwała oręża polskiego w latach 1919 roku i 1920, to również chwała pułku. Natomiast Rzeczyca jest symbolem naszego zwycięstwa w wojnie w 1920 roku i dotarcia polskiego wojska tak daleko, aż nad Dniepr. Dlatego data tego zwycięstwa stała się dniem obchodów święta pułku w okresie międzywojennym, a od 2015 roku znów tutaj w Białej Podlaskiej – informuje dr **Paweł Borek**, dyrektor Miejskiej Biblioteki Publicznej w Białej Podlaskiej i autor publikacji „Z Dziejów 34 Pułku Piechoty (1918–1939)".

4 grudnia 1920 roku na polach pod Łazdunami Józef Piłsudski udekorował chorągiew 34 Pułku Krzyżem Srebrnym Orderu Virtuti Militari za „wierną, wytrwałą i niezłomną służbę bojową oraz niczym nieugięty hart ducha". Po zakończeniu walk „34" przybył do Białej Podlaskiej i objął tutejszy garnizon. Stacjonował w nim do 1939 roku.

– W każdym mieście, gdzie istniał garnizon, miejscowość się rozwijała. Dziś wojsko wróciło do Białej Podlaskiej i myślę, że dzięki temu miasto będzie się rozwijać. Wszystkie plany i założenia są realizowane, a nawet więcej. Najpierw mowa była o pododdziałach 1. Warszawskiej Brygady Pancernej, w tym momencie mamy już i pododdziały 18 pułku logistycznego z Łomży, czyli batalion transportowy i batalion rozpoznawczy, który u nas funkcjonuje. Liczba wojskowych w Białej Podlaskiej zwiększa się. Rozwija się infrastruktura w naszym kompleksie, zwiększa się ilość sprzętu – mówił podczas tegorocznych obchodów pułkowego święta płk. **Marcin Zimny**.

Bialski garnizon zaprezentował część wojskowego sprzętu podczas pikniku, który odbył się po południu w centrum miasta.

To warto wiedzieć o 34 Pułku Piechoty

Uformowany w 1918 roku. Pierwszy raz wyszedł w pole na początku 1919 roku. W lutym tego roku stoczył krwawą walkę pod Kobylanami. Polegli w tej bitwie żołnierze pochowani zostali w kwaterze na cmentarzu parafialnym w Białej Podlaskiej.

Poza kampanią wiosenną 1919 roku spektakularne były też jego działania w 1920 roku, czyli marsz w kierunku Kijowa. Pod tym miastem stoczył zwycięską bitwę z Sowietami. Został odznaczony krzyżem Virtuti Militari przez Józefa Piłsudskiego.

Został ostatecznie rozbity podczas kampanii wrześniowej w 1939 r., walcząc w szeregach Armii Pomorze, gdzie był oddelegowany. Oficerowie pułku, którzy przeżyli ten czas, angażowali się walkę konspiracyjną w trakcie kolejnych lat wojny.

To była wyjątkowa majówka w Zamku Janów Podlaski!

JANÓW PODLASKI Majowy weekend to co roku, już od wielu lat, jeden z najprzyjemniejszych okresów w Zamku Janów Podlaski. Hotelowi goście i mieszkańcy regionu mogli wziąć udział w Święcie Wschodzącego Chmielu oraz X Jarmarku Artystyczno-Historycznym. Nie zabrakło wielu atrakcji dla dzieci, wycieczki rowerowej czy wspólnego zwiedzania zamkowych włości. Słowo Podlasia było patronem medialnym wszystkich wydarzeń.

FOT. ZAMEK JANÓW PODLASKI

1 maja wystąpiły Korniczanki i Pawłowianki

FOT. PAULINA CHODYKA-ŁUKASZUK

„Majówkowa sielanka" w Zamku Janów Podlaski trwała kilka dni i przyciągnęła tłum gości

W tym roku majówka była wyjątkowo długa, a w Zamku Janów Podlaski trwała od 29 kwietnia do 3 maja. Rozpoczęło ją Święto Wschodzącego Chmielu, czyli Zamkowe Święto Piwa edycja wiosenna. – To wydarzenie, na którym bawili się nie tylko hotelowi goście, ale też lokalna społeczność. Zabawa taneczna z DJ-em, konkursy, zabawy, szeroko poruszające tematykę piwną. Impreza była bardzo udana i trwała do późnych godzin nocnych – opowiada **Justyna Korgul** z Zamku Janów Podlaski, która odpowiadała za organizację całego cyklu majówkowych wydarzeń.

30 kwietnia uczestnicy majówki mogli wziąć udział w zwiedzaniu Zamku, podczas którego poznali historię miejsca. O ciekawostkach historycznych opowiadała Maria Nitychoruk. Tego dnia odbył się spacer z kijkami nordic walking, dzieci mogły skorzystać z wielu atrakcji m.in. gier i zabaw na zamkowym dziedzińcu z animatorkami z „Mocy Uśmiechu" z Białej Podlaskiej, warsztatów ogrodniczych, które poprowadziły panie z Koła Gospodyń Wiejskich z Nowego Pawłowa oraz festiwalu baniek mydlanych. Wieczór zwieńczył koncert Ireny Kosińskiej – finalistki „Szansy na sukces" – oraz ognisko.

– Głównym wydarzeniem majówki co roku jest Jarmark Artystyczno-Historyczny, który od 10 lat przyciąga tłumy gości. Jarmark skupia artystów, rzemieślników, rękodzielników. Pozwala na zapoznanie się z naszymi regionalnymi tradycjami i kulturą. Można zaopatrzyć się w lokalne produkty wysokiej jakości m.in. serwety, bieżniki, obrazy oraz poznać smaki regionu, kupując m.in. pyszne sękacze, którymi zachwycają się przyjezdni z całej Polski. Wydarzenie uświetnione jest występami zespołów ludowych. W tym roku występują: Pawłowianki, Śpievka oraz Korniczanki, a także Oliwia Spychel – opowiada Justyna Korgul. Na dzieci tego dnia również czekały atrakcje w postaci dmuchanego wesołego miasteczka oraz olimpiady, poprowadzonej przez Marcina Rodaka. Nie zabrakło wspólnego majowego grillowania.

1 maja odbył się też wernisaż wystawy Macieja Kłosia. – Zgromadziliśmy blisko 100 prac pana Macieja, są to fotografie polskich artystów, piosenkarzy, aktorów, muzyków. Wystawa zatytułowana jest „Sztuk Mistrzowie", tak jak cały album Macieja Kłosia, który stworzył ze swoim synem Aleksem. Maciej Kłoś to postać wybitna, od 40 lat zajmuje się fotografią – opowiada menadżerka Zamku Janów Podlaski. Artysta podczas wernisażu opowiedział o każdej z fotografii. Ten dzień również zwieńczył koncert Ireny Kosińskiej.

Z kolei 2 maja zaplanowano wycieczkę rowerową szlakiem, wiodącym przez Park Krajobrazowy Podlaski Przełom Bugu. Poprowadził ją Marcin Rodak, który opowiedział o najważniejszych punktach trasy m.in. zabytkowych dystrybutorach paliwa, janowskiej stadninie czy pomniku „Statua Wolności" w Janowie Podlaskim. Były też atrakcje i zabawy dla dzieci, ognisko i koncert duetu Tokarski&Majewski.

Cały cykl wydarzeń nosił nazwę „Majówkowa sielanka". Zakończył się 3 maja, kiedy to chętni ponownie mogli wziąć udział w zwiedzaniu Zamku Janów Podlaski, którego historia poprzez postać biskupa Adama Naruszewicza jest ściśle związana z powstaniem Konstytucji 3 maja.

Zamek Janów Podlaski już teraz zaprasza na Sobótki, które odbędą się w czerwcu. Szczegóły niebawem na naszych łamach.

Paulina Chodyka-Łukaszuk

eprasa.pl ee5f6dfdd6

Miejskie instytucje kultury nie pobierają opłat za użyczenie wnętrz pod prywatne uroczystości

Ślub w muzeum czy bibliotece?

BIAŁA PODLASKA W mieście można wziąć ślub cywilny w zabytkowych wnętrzach instytucji kultury. Za wynajem nowożeńcy nie zapłacą, a ślub we wnętrzach posiadłości Radziwiłłów, to nie lada gratka. Radni miejscy z takiego użytkowania siedzib miejskich instytucji już tak bardzo zadowoleni nie są.

JOANNA DANIELEWICZ

FOT. FACEBOOK/MAREK DZYR

Radny Marek Dzyr pyta czym takie okoliczności różnią się więc od zwiedzania muzeum przez mieszkańców: – My czy nasze dzieci muszą zapłacić za wejście, tak? – zwraca uwagę

FOT. MPP (FB)

Muzeum Południowego Podlasia pochwaliło się ślubem udzielonym przez prezydenta we wnętrzach muzeum. – Taka uroczystość odbyła się w czasie naszej pracy. Nie jest płatna – mówi dyrektor Rafał Izbicki

Powiedzieć sobie „tak" w murach posiadłości Radziwiłłów... Takie marzenia w Białej Podlaskiej można spełnić bez większych problemów i jak się okazało, bez ponadstandardowych opłat, jakie wnosi się za ślub cywilny w plenerze.

Radny chce wiedzieć

W połowie grudnia 2022 r. Muzeum Południowego Podlasia pochwaliło się w internecie uroczystością, jaka się w jego murach odbyła. Zamieszczono relację z zaślubin i wyrażono radość z tego, że młoda para wybrała muzeum. „Muzeum jako miejsce, w którym chcą powiedzieć sobie znamienne «tak» i zacząć wspólną drogę życia. Ślubu udzielił Prezydent Miasto Biała Podlaska Michał Litwiniuk, a młoda para otrzymała reprodukcję obrazu Bazylego Albiczuka, na której kwitną piękne maki. Prezent wręczył Dyrektor Muzeum Południowego Podlasia Rafał Izbicki" – brzmiała relacja, opisująca zamieszczone zdjęcia z ceremonii.

Sprawa zainteresowała radnych. Oficjalnie o zasady organizacji ślubów w miejskich instytucjach kultury zapytał radny Marek Dzyr. Najpierw pytał o to na sesji rady miasta w marcu, uznał jednak, że odpowiedzi, jakie uzyskał od dyrektora MPP były lakoniczne. **Rafał Izbicki** informował: – Taka uroczystość odbyła się w czasie naszej pracy. Nie jest płatna.

Dodawał, że prośba o udostępnienie przestrzeni skierowana została przez Urząd Stanu Cywilnego, a on jako dyrektor Muzeum Południowego Podlasia wydał zgodę.

Radny Dzyr ponowił pytania w interpelacji złożonej na piśmie do prezydenta miasta. Pytał między innymi o to, ile ślubów cywilnych w latach 2021-2022 zostało udzielonych poza siedzibą USC, ile odbyło się w siedzibach instytucji kultury podległych miastu, czy za taką usługę instytucje te pobierają opłaty, skoro wstęp np. do Muzeum Południowego Podlasia jest płatny?

Ślub w muzeum bez opłat

Jak informuje wiceprezydent Maciej Buczyński koszt ceremonii ślubnej cywilnej, poza USC kosztuje 1000 zł plus 84 zł za sporządzenie aktu małżeństwa. To wynika z rozporządzenia ministra spraw wewnętrznych z 2015 roku w sprawie opłaty dodatkowej za przyjęcie oświadczenia o wstąpieniu w związek małżeński poza USC.

– W bialskich instytucjach kultury odbyły się dwie uroczystości, w Miejskiej Bibliotece Publicznej oraz w Muzeum Południowego Podlasia. Miejskie instytucje kultury nie pobierały żadnej opłaty za organizację ceremonii. Uroczystości odbywały się w godzinach pracy jednostek i w żaden sposób nie ograniczały i nie zakłócały ich pracy – odpowiada radnemu wiceprezydent **Maciej Buczyński**.

Radny **Marek Dzyr** pyta jednak, czym takie okoliczności różnią się więc od zwiedzania muzeum przez mieszkańców: – My czy nasze dzieci muszą zapłacić za wejście, tak? – zwraca uwagę. I wskazuje przykłady komercyjnych wynajmów przestrzeni muzealnych czy parkowych, przy muzeach w innych miastach, gdzie funkcjonują konkretne cenniki, za usługę typu ślub czy sesję zdjęciową w plenerach, należących do muzeum. Jak podaje, jest tak choćby w Muzeum Gdańska czy Muzeum Zamoyskich w Kozłówce czy muzeum w Międzyrzeczu.

W ostatnim czasie komisja rewizyjna rady miasta przedstawiała radzie sprawozdanie z przeprowadzonej w muzeum kontroli. Jej przewodniczący, radny Jan Jakubiec poinformował przy tej okazji radnych, że wątek udzielania ślubów cywilnych w siedzibie muzeum nie był badany.

Zaśpiewali pieśni maryjne i biesiadne

„Luteńka" zaśpiewała pieśń maryjną „Jesteś tuż obok mnie" oraz biesiadną – „Czerwona kalina"

ZDJĘCIA GOKIO WISZNICE

Wydarzenie było okazją do integracji mieszkańców regionu

W przeglądzie udział wzięło 25 zespołów i chórów z terenu powiatu bialskiego oraz powiatów sąsiednich, w tym Zespół Muzyczny ze Szkoły Podstawowej im. ks. Jana Twardowskiego w Horodyszczu

POWIAT BIALSKI To już tradycja, że w gminie Wisznice w maju wybrzmiewają najpiękniejsze pieśni maryjne i biesiadne. Tak było również w miniony weekend w Polubiczach Wiejskich Pierwszych, gdzie odbył się Powiatowy Przegląd Chórów i Zespołów Śpiewaczych.

Wydarzenie odbyło się w niedzielę 7 maja. To już trzynasta odsłona imprezy. Organizatorami Powiatowego Przeglądu Chórów i Zespołów Śpiewaczych w Polubiczach byli Starostwo Powiatowe w Białej Podlaskiej, Gmina Wisznice oraz Gminny Ośrodek Kultury i Oświaty w Wisznicach oraz Koło Gospodyń Wiejskich Polubicze. Jak wyjaśnia dyrektor Gminnego Ośrodka Kultury i Oświaty w Wisznicach, Elżbieta Sokołowska, w przeglądzie udział wzięło 25 zespołów i chórów z terenu powiatu bialskiego oraz powiatów sąsiednich.

Pierwsza część przeglądu odbyła się w kościele parafialnym pw. Św. Jana Ewangelisty w Polubiczach, którego gospodarzem jest ks. Dariusz Radzikowski. W świątyni wybrzmiały pieśni maryjne. Dalsza część imprezy miała miejsce w świetlicy wiejskiej w tej samej miejscowości. – W przeglądzie wzięłyśmy udział po raz trzeci. Zaśpiewałyśmy pieśń maryjną „Jesteś tuż obok mnie" oraz biesiadną – „Czerwona kalina" – opowiada **Teresa Malewicz** z zespołu ludowego „Luteńka" z Koszoł. – Jak co roku, było bardzo miło. Myślę, że takie spotkania integrują mieszkańców regionu i podtrzymują naszą piękną tradycją – dodaje.

Na uczestników przeglądu czekała pyszna regionalna uczta. – Przygotowałyśmy ok. trzech tysięcy sztuk pierogów ruskich i z soczewicą, a także bigos i żurek. Było też ciasto oraz wędlina – opowiada członkini Koła Gospodyń Wiejskich w Polubiczach, **Ewelina Jakubiuk**.

Każdy zespół i chór otrzymał podziękowania i okolicznościowe upominki.

(jlk)

Rozstrzygnięcie konkursu

Opisywaną w poprzednim numerze książkę autorstwa Anny Bańkowskiej-Mikiciuk pt. „Smak mojego dzieciństwa" otrzymują Julia Drabenka i Ewelina Sidoruk. Po odbiór zapraszamy do redakcji Słowa Podlasia, ul. Warszawska 15 w Białej Podlaskiej, w ciągu miesiąca od opublikowania nazwisk.

(jlk)

FOT. ARCHIWUM

SEJM RZECZYPSPOLITEJ POLSKIEJ

Zapraszamy do moich biur poselskich

Biała Podlaska
ul. Narutowicza 32/3
T: 533 334 054
godz. otwarcia
poniedziałek 10.00 - 17.00
(przyjmowanie interesantów 15 - 17)
wtorek-piątek 10.00 - 14.00

Międzyrzec Podlaski
Plac Jana Pawła II 3
T: 501 532 008
godz. otwarcia
poniedziałek - czwartek 10-14
piątek nieczynne

REKLAMA ID: 10241

eprasa.pl ee5f6dfdd6

Budowa ulicy w toku

FOT. ARCHIWUM UM TERESPOL

Trwa budowa ul. Orzeszkowej

TERESPOL Trwa budowa ul. Orzeszkowej. Ulica połączy ul. Wojska Polskiego z drogą krajową. W przypadku zamkniętych rogatek na przejeździe kolejowym, wyjeżdżający z miasta nie będą musieli oczekiwać, aż ruch samochodów zostanie uwolniony.

Władze Terespola otrzymały fundusze na budowę ul. Orzeszkowej z programu Polski Ład. Dzięki temu inwestycja mogła się rozpocząć. Ulica połączy ul. Wojska Polskiego z drogą krajową.

– W przypadku zamkniętych rogatek na przejeździe kolejowym, wyjeżdżający z miasta nie będą musieli oczekiwać, aż ruch samochodów zostanie uwolniony. Koszt inwestycji to 2 029 089,82 zł, a przewidywany czas zakończenia budowy to październik bieżącego roku – przekazuje burmistrz **Jacek Danieluk**.

Anna Chodyka

Ma na utrzymaniu dwójkę dzieci, o które nie jest w stanie zadbać, ponieważ nie daje sobie rady ze schorzeniami

Choroba nie pozwala pracować

ZALESIE Grzegorz Łucyk choruje na reumatoidalne zapalenie stawów, fibriomalgię, dyskopatię kręgosłupa oraz osteoporozę. W ostatnich latach jego stan zdrowia bardzo się pogorszył, jak przyznaje jest teraz „wrakiem człowieka". Ma problemy z chodzeniem, siadaniem, wstawaniem, jego stan zdrowia nie pozwala na wykonywanie pracy. Ma żonę i dwójkę dzieci.

ANNA CHODYKA

– Choruję od 2016 r. na choroby nieuleczalne, prowadzące do kalectwa, a nawet śmierci. Cierpię na reumatoidalne zapalenie stawów, fibriomalgię, dyskopatię kręgosłupa oraz osteoporozę. W ostatnich latach mój stan zdrowia bardzo się pogorszył, jestem „wrakiem człowieka". Lekarze nie są w stanie zapanować nad postępującą chorobą i bólem, jaki odczuwam – mówi **Grzegorz Łucyk**.

Dodaje, że ma na utrzymaniu dwójkę dzieci, o które nie jest w stanie zadbać, ponieważ nie daje sobie rady ze schorzeniami, na które cierpi. – Coraz częściej są dni, że nie mogę wstać z łóżka, nie jestem w stanie funkcjonować, muszę prosić o pomoc. Objawy chorobowe nie pozwalają mi na podjęcie jakiegokolwiek zatrudnienia, dlatego bardzo proszę o pomoc – apeluje chory mężczyzna. Wyjaśnia, że brakuje mu pieniędzy na leczenie i rehabilitację.

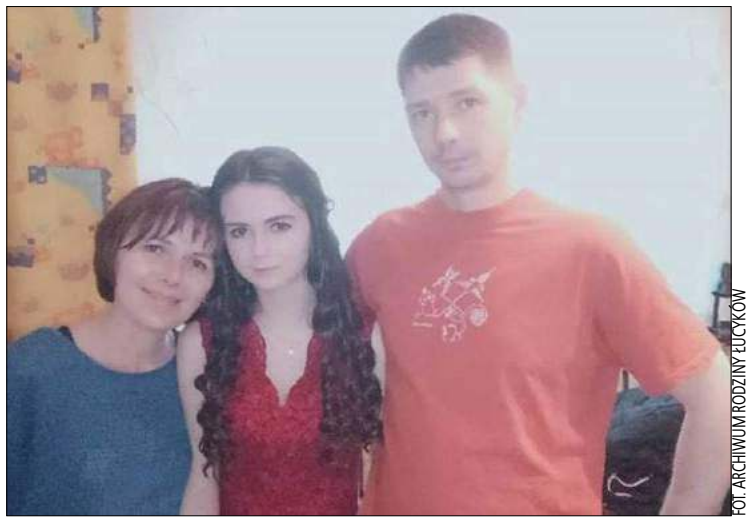

FOT. ARCHIWUM RODZINY ŁUCYKÓW

Na zdjęciu Grzegorz Łucyk wraz z żoną (po lewej) i z córką (w środku)

Katarzyna Łucyk przekazuje, że mąż ma 43 lata i na początku nie mógł nic utrzymać w ręku, więc zawiozła go do szpitala. – Na rękę założono szynę, pobył trzy tygodnie na zwolnieniu, ale jego stan się nie poprawiał. Zrobił badania krwi, które wykazały, że mąż jest chory na reumatoidalne zapalenie stawów. W związku z tym trafił do szpitala na tydzień. Po roku okazało się, że leki nie pomagają, a mąż cały czas odczuwa ból. Stąd trafił ponownie do szpitala w Radzyniu Podlaskim. Przy okazji badań wykryto u męża również fibriomalgię, która przejawia się pulsującym bólem, trudnym do zniesienia – wyjaśnia **Katarzyna Łucyk**.

Po dwóch latach leczenia okazało się, że Grzegorz Łucyk ma też dyskopatię kręgosłupa i osteoporozę. – W tej chwili jest mu bardzo ciężko chodzić, nie jest w stanie sam usiąść i wstać. Trzeba mu pomagać. Obecnie mąż jest pod opieką dr. Jasińskiego z Krakowa, który przepisuje mu robione leki, ich zakup to dla nas spory koszt. Korzystamy z prywatnych teleporad u dr. Jasińskiego, na co również potrzebujemy pieniędzy. Mąż bierze leki trzy razy dziennie, zaczął też przyjmować tabletki przeciwdepresyjne. Zależy mi bardzo, by zawieźć męża na leczenie w Krakowie, które trzeba opłacić, ale na ten moment nie mamy na to funduszy, gdyż straciłam niedawno pracę – tłumaczy Katarzyna Łucyk.

Przekazuje, że 20 robionych tabletek kosztuje 40 zł, a Grzegorz Łucyk przyjmuje też inne leki, które w sumie kosztują ok. 1000 zł miesięcznie. Małżeństwo ma dwójkę dzieci. Mimo cierpienia i trudności, jakie spotkały Katarzynę i Grzegorza Łucyków, składają oni podziękowania osobom, które ich wspierają. – Dziękujemy Barbarze Płazie z apteki w Zalesiu, Małgorzacie Pińkowskiej, pracownikom Gminnego Ośrodka Pomocy Społecznej w Zalesiu, w tym kierownik Dorocie Michaluk, a w szczególności Elżbiecie Pykacz, która była i jest dla nas wielkim oparciem oraz dyrektor Wiolettcie Szczepańskiej i Stanisławowi Michalukowi. Chcielibyśmy bardzo podziękować za to, co dla nas zrobiliście i robicie nadal. Jesteście wielkim oparciem w tych trudnych dla nas chwilach. Wiemy że jedno „dziękuję" nie wystarczy, aby podziękować za wasze wsparcie i dobre serce – podkreśla małżeństwo Łucyków.

Grzegorza Łucyka można wesprzeć przez wpłatę na stronie zrzutka.pl ID zbiórki: nbcdup

W związku z dynamicznym rozwojem, Grupa Wydawnicza SŁOWO, lider mediów lokalnych na Lubelszczyźnie, poszukuje kandydatów na stanowisko:

dziennikarz/reporter

Twój zakres obowiązków:
- przygotowywanie materiałów reporterskich, tekstów prasowych, prostych nagrań wideo, materiałów dźwiękowych
- przygotowywanie i prezentacja dzienników informacyjnych
- przygotowywanie i publikacja informacji na www
- dbanie o ich poprawność merytoryczną oraz prezentowanie ich w ciekawy i profesjonalny sposób
- uczestniczenie w wydarzeniach lokalnych

Nasze wymagania:
- doświadczenie w pracy reporterskiej oraz w prezentowaniu wiadomości
- dobry głos i dykcja
- orientacja w bieżących wydarzeniach, przede wszystkim lokalnych
- kreatywność oraz umiejętność ciekawego zaprezentowania tematów
- bardzo dobra znajomość języka polskiego (stylistyki, ortografii, interpunkcji)
- umiejętność pracy w zespole
- umiejętność pracy pod presją czasu

Oferujemy:
- stałe i stabilne zatrudnienie, elastyczne formy pracy (umowa o pracę lub b2b)
- najlepsze w regionie możliwości rozwoju zawodowego
- przyjazną atmosferę w zgranym zespole
- możliwość realizacji własnych pomysłów
- pracę w stabilnej firmie z tradycjami, od ponad 30 lat na rynku

Interesujesz się tą tematyką, jesteś zmotywowany i zaangażowany, a brakuje Ci doświadczenia?
Aplikuj! Wszystkiego nauczymy Cię podczas programu stażowego!
CV prosimy przesyłać na adres: rekrutacja@gwslowo.pl w temacie wiadomości wpisując „Dziennikarz/Reporter".

REKLAMA ID: 10575

Umowy podpisane

FOT. UG PISZCZAC

Gmina Piszczac podpisała umowę z wykonawcą na ważną drogową inwestycję. Chodzi o przebudowę dwóch dróg powiatowych

PISZCZAC – Podpisaliśmy umowę na wymianę opraw ulicznych na ledowe oraz budowę nowego oświetlenia przy ulicach Widowkowej, Sportowej, Brzozowej oraz na odcinku ulicy Nowatorskiej w Piszczacu. Wykonawcą jest firma ERES Piotr Szymański z Parczewa – mówi wójt gminy Piszczac, **Kamil Kożuchowski**.

Koszt inwestycji opiewa na kwotę 1,75 miliona złotych. 98 procent zadania sfinansowano ze środków Polski Ład PGR, 2 procent to środki własne gminy Piszczac.

Samorząd podpisał też umowę z wykonawcą na ważną drogową inwestycję. Chodzi o przebudowę dwóch dróg powiatowych. Dokument podpisał wójt, Kamil Kożuchowski i skarbnik, Grzegorz Panasiuk oraz wykonawca, czyli Przedsiębiorstwo Robót Drogowych z Białej Podlaskiej, Piotr Horeglad. – Realizacja umowy przewiduje przebudowę drogi powiatowej w Zalutyniu na odcinku 1,85 km oraz 1 km drogi powiatowej prowadzącej z Piszczaca w kierunku Połosek – wyjaśnia Kamil Kożuchowski.

Koszt inwestycji to 5 mln 880 tys. zł. Finansowana jest w ramach środków z programu rządowego Polski Ład. Dofinansowanie wynosi 4 mln 750 tys. zł. Resztę, po połowie czyli po 560 tys. zł, pokrywają gmina Piszczac i powiat bialski.

(jlk)

eprasa.pl ee5f6dfdd6

Bluesowa jazda bez trzymanki!

BIAŁA PODLASKA Przed nami 16. edycja Biała Blues Festival! 21 maja w bialskim amfiteatrze usłyszymy zespół Old Breakout, w którego w składzie są legendarni muzycy Breakoutu. Do tego dawka elektrycznego bluesa w wykonaniu składu Pola&Tortilla oraz mieszanka bluesa i funku Lord Bishop Rocks Trio. Słowo Podlasia jest patronem medialnym festiwalu, a dla naszych Czytelników tradycyjnie mamy wejściówki na imprezę. Szykujcie się na niezapomnianą muzyczną przygodę!

PAULINA CHODYKA-ŁUKASZUK

XVI Międzynarodowy Biała Blues Festival już 21 maja! Jak zwykle Jarek Michaluk, inicjator i dyrektor festiwalu, ściąga do Białej Podlaskiej prawdziwe legendy. – W historii polskiego bluesa 2023 rok to rok m.in. jubileuszu 80. urodzin Tadeusza Nalepy. Uczcimy to wyjątkowym koncertem zespołu Old Breakout, w którym usłyszymy kilku muzyków, występujących niegdyś z ojcem polskiego bluesa w grupie Breakout, w największych przebojach zespołu i Tadeusza Nalepy z lat 70. i 80. – przekazuje **Jarosław Michaluk**.

To będzie prawdziwa bluesowa uczta! „Old Breakout – Tribute to Nalepa" to muzycy legendarnego Breakoutu, którzy w ramach trasy koncertowej „Old Breakout – 80a", celebrują 80. rocznicę urodzin Tadeusza Nalepy oraz 80. urodziny Tadeusza Trzcińskiego.

Zespół to reaktywacja legendy – muzyczna inicjatywa członków oryginalnego składu Breakoutu, czyli założonej przez Tadeusza Nalepę legendy polskiej sceny blues-rockowej z lat siedemdziesiątych. – Old Breakout z wyjątkową dbałością o każdy dźwięk, wirtuozersko wykonuje największe przeboje Breakoutu i Tadeusza Nalepy z lat 70. i 80. Zespół zagra w składzie: Tadeusz Trzciński (Breakout) – harmonijka ustna, Maciej Bogusław Kubicki (Breakout) – gitara basowa, Marcin Kołdra – wokal i gitara, Sławek Burakowski – gitara oraz Łukasz Biliński – perkusja – wymienia dyrektor festiwalu.

Prócz Old Breakout do Białej Podlaskiej zawita znakomity amerykański muzyk, gitarzysta i wokalista Lord Bishop z zespołem, wykonujący muzykę blues-rockową. To dawka muzyki na najwyższym poziomie, łącząca beatlesowskie melodie z ciężkością Black Sabbath i funkiem Jamesa Browna. – Lord Bishop Rocks bez wątpienia aspiruje do bycia najbardziej rozpoznawalnym i pożądanym rockowym trio w światowej historii muzyki. Lord Bishop może pochwalić się karierą koncertową, obejmującą ponad 4000 koncertów, co przyniosło mu oraz jego zespołowi reputację najbardziej ekstrawaganckiego tria rockowego dzisiejszych czasów – podkreśla Michaluk.

FOT. MATERIAŁY PRASOWE

Jedną z gwiazd tegorocznej edycji Biała Blues Festival będzie zespół Old Breakout

Festiwal rozpocznie znana toruńska formacja Tortilla, reprezentująca elektrycznego bluesa, z nową wokalistką Polą. – Tortilla to zespół znany z dokonań bluesowych, reprezentujący, jako jedna z nielicznych grup w Polsce, autentycznego bluesa elektrycznego. Grupa czerpie z bluesowych korzeni, jednak wyraźnie przełamuje narzuconą w tym nurcie konwencję, podążając własną niebanalną drogą. Efektem tego jest unikalny i rozpoznawalny styl, który cechuje szacunek do tradycji czarnoskórych wykonawców, rock'n'rollowa energia typowa dla białych muzyków oraz jazzowy puls – opisuje Jarosław Michaluk. Skład zespołu to: Pola – śpiew, Maurycy Męczekalski – gitara, Tomasz Przymorski – gitara basowa, Jacek Karpowicz – harmonijka ustna, Jarosław Koźbiał – perkusja.

XVI Biała Blues Festival odbędzie się 21 maja w bialskim amfiteatrze (ul. Warszawska 12), początek o godz. 17:00. Bilety w cenie 70 zł dostępne w przedsprzedaży online na www.niezla-sztuka.pl, a także w Pizzerii „Roma" ul. Brzeska 1 tel. 83 344 44 20, Kawiarni Coffeelove, Plac Rubina 11-14 tel.693 890 281 oraz Sklepie Muzycznym „Music Audio" ul. Janowska 11 tel. 83 342 57 47.

Organizatorem Biała Blues Festival jest Bialskopodlaskie Stowarzyszenie Jazzowe. Honorowy patronat nad wydarzeniem objął prezydent Białej Podlaskiej. Imprezę poprowadzi, podobnie jak w kilku ostatnich edycjach, dziennikarz muzyczny radiowej Jedynki Marcin Kusy. Partnerami festiwalu są Stoart, Zamek Janów Podlaski i Etmus.

KUPON

Podaj dokładną datę pierwszej edycji Biała Blues Festival.

.....

.....

.....
Odpowiedź

.....

.....
Imię i nazwisko, kontakt telefoniczny

Dla naszych Czytelników mamy konkurs, w którym do wygrania są dwie podwójne wejściówki na XVI Biała Blues Festival. Aby o nie powalczyć, należy poprawnie wypełnić znajdujący się obok kupon i dostarczyć go do sekretariatu Słowa Podlasia, ul. Warszawska 15, do piątku 12 maja. Zwycięzców ogłosimy w kolejnym wydaniu. Powodzenia!

REKLAMA ID: 8942

Z Credit Agricole mniej plastiku na twoim koncie

Aż ćwierć kilo mikroplastiku nieświadomie zjada rocznie każdy człowiek. Plastikowe śmieci są wszędzie i zatruwają nasze środowisko. Na szczęście wciąż możemy to zmienić. Otwórz Konto dla Ciebie w Credit Agricole z pierwszą w Polsce kartą z ekotworzywa i dołącz do akcji #mniejplastiku.

Co do tego nikt nie ma wątpliwości: plastik jest świetnym i bardzo przydatnym tworzywem. Jest łatwy do kształtowania, lekki, wytrzymały. W wielu branżach (np. w medycynie) trudno go zastąpić czymś innym. Problem z plastikiem zaczyna się po jego zużyciu. Większość odpadów po prostu wyrzucamy, a one w krótkim czasie rozpadają się i zamieniają w niewidoczne gołym okiem drobiny nazywane mikroplastikiem.

Plastik na talerzu

Szacuje się, że każdy człowiek w ciągu roku nieświadomie „zjada" aż ćwierć kilo mikroplastiku. Oczywiście źle wpływa to na nasze zdrowie. Na przykład picie wody z plastikowych butelek może powodować zaburzenia hormonalne i prowadzić do niepłodności lub spadku odporności organizmu.

Jak przekonuje ekolog Dominik Dobrowolski, aby zmniejszyć ilość plastiku w środowisku musimy po prostu mniej go wytwarzać i zużywać. To nie wymaga wielkiego wysiłku. Wystarczy na co dzień stosować kilka prostych zasad, które pomogą ograniczyć ilość zbędnych odpadów.

- Przede wszystkim należy kupować tylko to, czego naprawdę potrzebujemy i rezygnować ze zbędnych opakowań (czy np. jabłka z plastikowej tacki smakują lepiej niż te kupione luzem?). Zamiast wszystkich jednorazówek lepiej używać przedmiotów wielokrotnego użytku i naprawiać je, gdy się zepsują. Warto także przykładać się do porządnego segregowania śmieci - dzięki temu można odzyskiwać i ponownie przetwarzać wiele przydatnych surowców – przekonuje ekolog.

Eko-karta i 555 zł premii

Symbolem drobnych zmian zgodnych z filozofią #mniejplastiku może być pierwsza w Polsce karta z ekotworzywa, które rozkłada się szybciej niż plastik. Taką wyjątkową kartę może dostać każdy, kto otworzy Konto dla Ciebie w banku Credit Agricole.

- Nasza karta ma tę magiczną właściwość, że zawsze, gdy sięgamy do portfela, ona przypomina nam o problemie plastikowych śmieci. Dzięki temu możemy codziennie, na przykład podczas zakupów, podejmować lepsze i bardziej przyjazne dla środowiska decyzje – przekonuje Beata Makarewicz, dyrektor oddziału Credit Agricole w Białej Podlaskiej.

Razem z kartą z ekotworzywa klienci banku dostają też dostęp do najnowocześniejszej w Polsce aplikacji na smartfony CA24 Mobile z Klubem Korzyści, czyli ofertą rabatów na zakupy i oferty bankowe, spersonalizowaną specjalnie pod potrzeby konkretnego użytkownika.

- Każdy, kto do końca czerwca otworzy nowe konto, a później zapewni na nie stałe wpływy i wykona co najmniej jedną transakcję telefonem, kartą lub Blikiem w miesiącu, może otrzymać od nas nawet do 555 zł premii – zachęca Beata Makarewicz.

Świat na lepsze można zmieniać również poprzez udział w inicjatywach organizowanych w ramach kampanii edukacyjnej #mniejplastiku. Od ponad trzech lat bank Credit Agricole, wspólnie ze spółką leasingową EFL oraz Dominikiem Dobrowolskim, organizuje lekcje i akcje sprzątania, które są pretekstem do rozmów o fali plastiku, która zalewa Ziemię. Więcej informacji o ekologicznych działaniach banku i nowej, przyjaznej środowisku karcie płatniczej można znaleźć na stronie: www.mniejplastiku.pl

AGATA KRACZEK

REKLAMA ID: 11598

eprasa.pl ee5f6dfdd6

Budżet obecnego programu wynosi 5,5 mld zł, ta kwota pozwoli na dofinansowanie łącznie 102 tys. miejsc opieki

Kilkaset nowych miejsc opieki dla maluchów

REGION Pod koniec kwietnia rozstrzygnięto nabór do kolejnej edycji „Maluch plus". Na liście beneficjentów, którzy otrzymają dotacje na utworzenie i powiększenie żłobków, znalazło się kilkanaście gmin z naszego regionu, w tym m.in. miasto i gmina Biała Podlaska, miasto i gmina Międzyrzec Podlaski czy miasto Terespol. Tym samym w regionie powstanie kilkaset nowych miejsc opieki dla maluchów.

PAULINA CHODYKA-ŁUKASZUK

Ministerstwo Rodziny i Polityki Społecznej ogłosiło wyniki naboru w programie „Maluch plus". Łącznie w całym kraju, na terenie 441 gmin, powstanie blisko 90 tys. nowych miejsc opieki żłobkowej. W tym kilkaset w naszym regionie. Samorządy otrzymały dofinansowanie zarówno na utworzenie miejsc opieki, jak i na prowadzenie placówek.

Ponad 600 nowych miejsc w żłobkach

„Maluch plus" to program, który od 2011 r. wspiera tworzenie i funkcjonowanie miejsc opieki dla najmłodszych dzieci. Obecnie został przekształcony w program długofalowy na lata 2022-2029. Finansowany jest z udziałem funduszy z Krajowego Planu Odbudowy i Zwiększenia Odporności (KPO) oraz z programu Fundusze Europejskie dla Rozwoju Społecznego (FERS), finansowanego z Europejskiego Funduszu Społecznego Plus w ramach perspektywy finansowej 2021-2027, a także środki budżetu państwa.

Budżet obecnego programu wynosi 5,5 mld zł, ta kwota pozwoli na dofinansowanie tworzenia i funkcjonowania łącznie 102 tys. miejsc opieki.

27 kwietnia Ministerstwo Rodziny i Polityki Społecznej ogłosiło listę wniosków zakwalifikowanych do programu. Łącznie pozytywną weryfikację przeszło 991 wniosków z 441 gmin. Dofinansowanie będzie dotyczyć utworzenia 87 862 miejsc opieki w ponad 2800 instytucjach, z czego 9317 miejsc powstanie na terenie 389 gmin, będących tzw. białymi plamami, w których na dzień ogłoszenia programu nie funkcjonowała żadna instytucja opieki żłobkowej.

Na liście beneficjentów znalazło się kilkanaście gmin i instytucji prywatnych z naszego regionu, co oznacza, że powstanie tu kilkaset nowych miejsc opieki dla najmłodszych dzieci. Zostaną utworzone: w powiecie bialskim w gminach Biała Podlaska (26 miejsc), Janów Podlaski (10), Międzyrzec Podlaski (50), Piszczac (20), Rokitno (16), Rossosz (20), Sławatycze (10), Terespol (24) oraz w miastach Biała Podlaska (75), Międzyrzec Podlaski (50) oraz Terespol (50); w powiecie parczewskim w gminach Milanów (8) i Siemień (16); w powiecie radzyńskim w gminach Borki (20), Czemierniki (30), Ulan-Majorat (11); w powiecie łosickim w Łosicach (41).

Jeśli chodzi o instytucje prywatne, to w Białej Podlaskiej nowe miejsca powstaną w żłobkach: „Rabarbar" (50 miejsc) i „Montessori" (43 miejsca); w powiecie radzyńskim w Zabielu w żłobku „Uszatek" – 4 miejsca w żłobku i 8 miejsc w formie „dzienny opiekun"; w powiecie parczewskim w żłobku „Króliczek" w Parczewie – 12 miejsc; w powiecie łosickim w żłobku „Planeta marzeń" w Łosicach – 25 miejsc.

FOT. JACEK DANIELUK/FACEBOOK

Jeden ze żłobków powstanie m.in. w Terespolu. Miasto otrzymało dofinansowanie na utworzenie 50 miejsc opieki dla maluchów (wizualizacja)

Gmina będzie mogła realizować zadanie przez trzy lata od ostatniego dnia na złożenie oświadczenia o przyjęciu środków, natomiast podmioty inne niż gmina przez dwa lata od tej daty, z możliwością wydłużenia czasu realizacji w szczególnych przypadkach. Oznacza to zatem, że nawet, jeśli gmina nie ma sprecyzowanych planów w zakresie utworzenia miejsc opieki powinna już po ogłoszeniu programu złożyć wniosek, wskazując jaką liczbę miejsc opieki nad dziećmi do lat 3 chciałaby utworzyć i udostępnić swoim mieszkańcom w przyszłości.

„Odpowiadamy na potrzeby mieszkańców"

Gmina Międzyrzec Podlaski pozyskała ponad 3 miliony złotych na utworzenie miejsc opieki w żłobku oraz wsparcie w jego dalszym funkcjonowaniu. To będzie pierwszy żłobek na terenie gminy i powstanie w Jelnicy. Tutaj powstanie 50 miejsc dla dzieci. Na utworzenie miejsc w żłobku samorząd pozyskał kwotę 2 035 025 złotych, a na wsparcie funkcjonowania żłobka 1 504 800 złotych.

Na liście beneficjentów znalazło się też miasto Międzyrzec Podlaski. Potrzebę budowy żłobka na terenie Międzyrzeca Podlaskiego wyrazili na ostatniej sesji radni. O tym, że samorząd zakwalifikował się do programu poinformował burmistrz **Zbigniew Kot**. – Uzyskaliśmy wstępną kwalifikację naszego wniosku akceptację z ministerstwa, dotyczące budowy nowego żłobka. Czekamy na finalne rozstrzygnięcia i podpisanie umów. Wszystko dzieje się zgodnie z państwa wnioskami, a nasze projekty jak widać otrzymują aprobatę rządu – mówił burmistrz. Zgodnie z projektem w mieście ma powstać 50 nowych miejsc dla maluchów. Międzyrzec Podlaski na ich utworzenie otrzymał 2 035 025 zł, a na ich utrzymanie 1 504 800 zł.

Tyle samo pieniędzy z programu „Maluch plus" otrzymało również miasto Terespol. – W odpowiedzi na złożony wniosek, w ramach programu rządowego „Maluch plus", uzyskaliśmy informację, że nasz samorząd otrzymał zapewnienie o maksymalnej kwocie dofinansowania w wysokości 2 035 025 zł. Wartość ostatecznej kwoty wsparcia będzie natomiast uzależniona od liczby dzieci, które będą korzystały ze żłobka. Za uzyskane środki będzie można kupić wyposażenie żłobka, bądź też sfinansować koszty funkcjonowania placówki przez 36 miesięcy – informuje burmistrz **Jacek Danieluk**. Tutaj również powstanie 50 miejsc opieki dla maluchów, a samorząd otrzyma 1 504 800 zł na wsparcie ich funkcjonowania.

O dofinansowanie starała się też gmina Biała Podlaska. – Złożyliśmy wniosek na rozbudowę żłobka w Ciciborze Dużym. Kiedyś mi mówiono, że nie rób żłobka w terenie, bo nikt tam nie będzie dzieci przywoził, że jeśli żłobek, to tylko w mieście. A okazuje się, że teraz brakuje nam już miejsc, jest cały czas 100 proc. obłożenia i potrzeba jeszcze więcej miejsc. Dlatego wsłuchując się w potrzeby mieszkańców, złożyliśmy wniosek do programu „Maluch plus" – mówił nam jeszcze przed rozstrzygnięciem naboru wniosków wójt **Wiesław Panasiuk**. Gmina na utworzenie 26 miejsc opieki otrzymała 1 058 213 zł, a na prowadzenie żłobka 782 496 zł.

Z kolei gmina Janów Podlaski na utworzenie 10 miejsc opieki dla maluchów otrzymała 407 005 zł, a na prowadzenie 300 960 zł. Gmina Piszczac na utworzenie 20 miejsc pozyskała 814 010 zł, a na ich prowadzenie 601 920 zł. Gmina Rokitno na utworzenie 16 miejsc pozyskała 651 208 zł, a na prowadzenie 481 536 zł. Gmina Rossosz na utworzenie 20 miejsc opieki otrzyma 814 010 zł, a na prowadzenie żłobka 601 920 zł. Gmina Sławatycze na 10 miejsc dostanie 407 005 zł, a prowadzenie 300 960 zł. Gmina Terespol na utworzenie 24 miejsc pozyskała 976 812 zł, a na ich prowadzenie 722 304 zł.

Miasto Biała Podlaska pozyskało 3 052 538 zł na utworzenie 75 miejsc opieki, a na ich funkcjonowanie 2 257 200 zł.

Gmina Borki otrzymała 814 010 zł na utworzenie 20 miejsc opieki, a na ich funkcjonowanie 601 920 zł, gmina Czemierniki na utworzenie 30 miejsc 1 221 015 zł, a na ich prowadzenie 902 880 zł, a gmina Ulan-Majorat na zrobienie 11 nowych miejsc otrzyma 136 510 zł, a na ich utrzymanie 331 056 zł.

Z kolei gmina Milanów na 8 miejsc pozyskała 325 604 zł, a na ich prowadzenie 240 768 zł, a gmina Siemień na 16 miejsc dostanie 651 208 zł, a na ich funkcjonowanie 481 536 zł.

Miasto i gmina Łosice na utworzenie 41 nowych miejsc dla maluchów pozyskała 1 414 106 zł, a na ich funkcjonowanie 1 233 936 zł.

Kolejne targi edukacyjne za nami

ŁOMAZY W Zespole Placówek Oświatowych w Łomazach odbyły się targi edukacyjne. Mają pomóc ósmoklasistom w wyborze szkoły.

To już ósma edycja targów. W tym roku odbyła się 25 kwietnia. O tym, skąd wziął się pomysł na organizację wydarzenia opowiada dyrektor placówki Bogumiła Wińska.

– Przed uczniami klas VIII trudna i poważna decyzja dotycząca wyboru szkoły. Wychodząc naprzeciw oczekiwaniom i potrzebom uczniów oraz rodziców, zorganizowaliśmy na terenie naszej szkoły targi edukacyjne. Zaprosiliśmy na nie wszystkie szkoły ponadpodstawowe powiatu bialskiego – mówi **Bogumiła Wińska**.

FOT. ZSZ NR 2 W BIAŁEJ PODLASKIEJ

Jedną ze szkół prezentujących się na targach w Łomazach był Zespół Szkół Zawodowych nr 2 w Białej Podlaskiej

Ofertę zaprezentowały następujące szkoły:

Akademickie Liceum Ogólnokształcące Państwowej Szkoły Wyższej im. Papieża Jana Pawła II w Białej Podlaskiej,
Liceum Ogólnokształcące im. Władysława Zawadzkiego w Wisznicach,
Szkoły Rzemieślnicze CECH w Białej Podlaskiej,
Szkoły ZDZ im. Krzysztofa Kamila Baczyńskiego w Białej Podlaskiej,
Zespół Szkół Centrum Kształcenia Rolniczego im. Wincentego Witosa w Leśnej Podlaskiej,
Zespół Szkół Centrum Kształcenia Rolniczego im. Ireny Kosmowskiej w Korolówce-Osadzie,
Zespół Szkół Zawodowych nr 1 im. Komisji Edukacji Narodowej w Białej Podlaskiej,
Zespół Szkół Zawodowych nr 2 im. Franciszka Żwirki i Stanisława Wigury w Białej Podlaskiej

Uczniowie klas VII-VIII mogli spotkać się z przedstawicielami szkół ponadpodstawowych, porozmawiać o zasadach rekrutacji oraz programie nauczania. Dodatkowo, każdy zainteresowany uczeń otrzymał informatory oraz broszury rekrutacyjne, w których zawarte są szczegółowe informacje o ofercie edukacyjnej poszczególnych szkół. Nie zabrakło też pokazów umiejętności oraz prezentacji wytworów pracy uczniów szkół branżowych i techników. – Mamy nadzieję, że targi pomogły naszym uczniom w podjęciu decyzji o wyborze dalszej ścieżki edukacyjno-zawodowej – podsumowuje dyrektor.

Justyna Lesiuk-Klujewska

eprasa.pl ee5f6dfdd6

Do celów konkursu należy wyłonienie wyróżniających się realizacji konserwatorskich

Miasto z „Laurem Konserwatorskim”

BIAŁA PODLASKA Rozstrzygnięto Wojewódzki Otwarty Konkurs „Laur Konserwatorski”, organizowany przez Lubelskiego Wojewódzkiego Konserwatora Zabytków. Przyznano cztery nagrody. Jedną z nich otrzymało miasto Biała Podlaska, za rewitalizację zespołu zamkowego w parku Radziwiłłów.

ANNA CHODYKA

Jak tłumaczy dr Dariusz Kopciowski Lubelski Wojewódzki Konserwator Zabytków, do celów konkursu należy wyłonienie wyróżniających się realizacji konserwatorskich, cechujących się wysoką jakością, prawidłowością działań przy zabytkach wpisanych do rejestru zabytków oraz szczególną dbałością o kompleksowe przywrócenie im świetności i utrwalenia ich wartości oraz znaczenia. – Brana jest też pod uwagę promocja dobrych wzorów realizacji prac przy zabytkach, adaptacji i dbałości o właściwe ich utrzymanie i zagospodarowanie – wyjaśnia dr **Dariusz Kopciowski**. Przedmiotem oceny dokonanej przez kapitułę było siedem wniosków złożonych zgodnie z regulaminem do końca 2022 roku.

Doceniony został zespół zamkowy poradziwiłłowski. – Pierwszą drewnianoziemną warownię wzniesiono w tym miejscu około połowy XV w. Formowanie obecnego zespołu rozpoczęto od budowy pałacu w 1622 r., wzniesionego z fundacji Aleksandra Ludwika Radziwiłła, według projektu lubelskiego architekta Pawła Murzyna – Negroniego i jego rozbudowy pod koniec XVII w. Zajął on obszar po wcześniejszych dworach Illiniczów i Kiszków. Budowę założenia zakończył w latach 1760-1762 Michał Kazimierz Radziwiłł, przy czym lata 1695-1730 są najważniejsze dla dzisiejszego wyglądu zespołu pałacowego – informuje dr Dariusz Kopciowski. Dodaje, że za czasów Karola Stanisława Radziwiłła zespół przebudowano i rozbudowano według projektu Andrzeja Józefa Jeziornickiego, nadając mu reprezentacyjny charakter (1690-1706).

FOT. ADAM TROCHIMIUK/ARCHIWUM

Do dzisiaj zachowały się elementy architektoniczne i przestrzenne zespołu, tj. oficyny, zespół bramy wjazdowej, wieżyczka wschodnia, kaplica oraz znaczna część fortyfikacji

Wyjaśnia, że z początkiem XIX w. rozpoczął się upadek zespołu zamkowego, a kolejni właściciele – Wittgensteinowie i Hohenloche – nie dbali o jego stan zachowania. W połowie XIX w. większość obiektów pozostawała w formie „romantycznych ruin”, fascynujących badaczy „starożytności”. Ostatecznie w 1883 r. zburzono pałac i szereg budynków zaplecza gospodarczego. Wskutek powyższego, już w XIX w. bialski zespół zamkowy traktowano wyłącznie jako park. – Po wojnie konieczne stało się uporządkowanie coraz swobodniej porastającej zespół zamkowy zieleni. W 1957 r. prof. Gerard Ciołek opracował „Projekt ogrodu zamkowego w Białej Podlaskiej” i zgodnie z tą koncepcją dokonano przekształcenia północno-zachodniego bastionu fortyfikacji, którego „wnętrze” przeznaczono na amfiteatr. Natomiast zaniedbane, niskie wały ziemne od strony rzeki uległy zatarciu – przekazuje dr Dariusz Kopciowski.

Dodaje, że do dzisiaj zachowały się elementy architektoniczne i przestrzenne tego zespołu, tj. oficyny, zespół bramy wjazdowej, wieżyczka wschodnia, kaplica oraz znaczna część fortyfikacji, których wartości historyczne, artystyczne i zabytkowe zadecydowały o ich wpisaniu do rejestru zabytków. Szeroki zakres prowadzonych w latach 2014-2022 prac był możliwy dzięki pozyskanym funduszom – z Europejskiego Funduszu Rozwoju Regionalnego (w ramach Regionalnego Programu Operacyjnego Województwa Lubelskiego), oraz funduszy własnych gminy miejskiej Biała Podlaska.

Kapituła przyznała „Laury Konserwatorskie” również parafii rzymskokatolickiej p.w. św. Franciszka Ksawerego w Krasnymstawie – za prace konserwatorskie i restauratorskie przy elewacji frontowej kościoła parafialnego, łącznie z XVII-wieczną dekoracją malarską, parafii rzymskokatolickiej p.w. Zwiastowania NMP w Zamościu – za prace konserwatorskie i restauratorskie, związane z odtworzeniem XVII-wiecznej bryły i wystroju wnętrza kościoła parafialnego, gminie Jastków – za rewaloryzację zespołu pałacowo-parkowego w Jastkowie, w tym prace konserwatorskie i restauratorskie przy pałacu.

Zilustruj bajkowy świat

BIAŁA PODLASKA BCK zaprasza dzieci i młodzież w wieku 4-12 lat do udziału w 34. edycji konkursu plastycznego „Bajki, bajeczki...”. Konkurs oceniany będzie w 3 kategoriach wiekowych: 4-6 lat – przedszkola, 7-9 lat – klasy I-III szkoły podstawowej, 10-12 lat – klasy IV-VI szkoły podstawowej. Warunkiem uczestnictwa jest przysłanie w określonym terminie własnoręcznie wykonanej pracy plastycznej techniką rysunku lub malarstwa na kartce formatu A3. Zgłoszenia trwają do 26 maja.

Do pracy należy dołączyć kartę zgłoszenia oraz zezwolenie na przetwarzanie danych. Zezwolenie powinno być z oryginalnym podpisem opiekuna prawnego dziecka. Prace można przesłać zeskanowane na e-mail: piast@bck24.pl, przesłać pocztą tradycyjną, lub przynieść na adres Klubu Kultury „Piast”, ul. Spółdzielcza 4, 21-500 Biała Podlaska. Podsumowanie konkursu odbędzie się podczas Dni Białej Podlaskiej.

Więcej informacji udziela Joanna Tymoszczuk pod nr. tel. 83 341 64 59. Regulamin i karty zgłoszeniowe można znaleźć na stronie www.bck24.pl.

(pc)

PARTNERZY
Fundusze Europejskie Program Regionalny
Rzeczpospolita Polska
lubelskie Smakuj życie!
Unia Europejska Europejski Fundusz Społeczny
Janowski Ośrodek Kultury
zoom natury
REKLAMA ID: 11527

eprasa.pl ee5f6dfdd6

Wojewódzki konkurs „Polonista Roku 2023" odbywa się nieprzerwanie od piętnastu lat

Rozstrzygnięto konkurs „Polonista Roku 2023"

BIAŁA PODLASKA Rozstrzygnięto wojewódzki konkurs „Polonista Roku 2023". Finał odbył się w Szkole Podstawowej nr 2, która jest organizatorem wydarzenia. W czasie piętnastej edycji nagrodzono osiemnastu laureatów wśród klas trzecich i czwartych oraz jedenastu laureatów z klas piątych i szóstych.

ANNA CHODYKA

– Na konkursie padły pytania z zakresu literatury i nauki o języku. Przygotowując się głównie opieraliśmy się na testach z poprzednich lat. Ważna była też intuicja – mówiła Wiesława Stefaniuk

W tegorocznej edycji konkursu wzięło udział prawie trzystu uczestników z dwudziestu szkół województwa lubelskiego

ZDJĘCIA ANNA CHODYKA

– Zachęcamy uczniów do polubienia języka polskiego poprzez organizowanie wyjazdów do teatrów, wyjść do kina – wskazuje Agnieszka Pawluczuk

Wojewódzki konkurs „Polonista Roku 2023" odbywa się od piętnastu lat i jest organizowany przez Szkołę Podstawową nr 2 w Białej Podlaskiej. – Głównym celem konkursu jest inspirowanie do pogłębiania wiedzy polonistycznej, a także rozbudzanie wśród uczniów szkół podstawowych dążenia do zdrowej rywalizacji opartej na wiedzy i umiejętnościach – mówiła w trakcie uroczystości dyrektor Szkoły Podstawowej nr 2 **Aleksandra Dopierała**.

W tegorocznej edycji konkursu wzięło udział prawie trzystu uczestników z dwudziestu szkół województwa lubelskiego. W etapie finałowym, który odbył się 1 marca tego roku uczestniczyły sześćdziesiąt cztery osoby. – Hasłem konkursu było motto Mikołaja Reja: „A niechaj narodowie wżdy postronni znają, iż Polacy nie gęsi, iż swój język mają". W kategorii klas trzecich i czwartych wyłoniono osiemnastu laureatów. W grupie klas piątych i szóstych jedenastu. Zdobywcy nagrody „Polonista Roku 2023" udzielili aż 70 proc. poprawnych odpowiedzi. Na przestrzeni piętnastu lat w konkursie wzięło udział ok. pięć tysięcy sto osób – poinformowała Aleksandra Dopierała. Wskazała, że rzesza uczniów zgłębiała tajniki języka polskiego i rozwijała swoje zainteresowania polonistyczne i prezentowała swoje umiejętności. Komisja konkursowa na przestrzeni piętnastu lat wyłoniła 265 laureatów.

Zachęcanie do poznawania kultury

Wiesława Stefaniuk jest polonistką w Szkole Podstawowej nr 9 w Białej Podlaskiej. – Na konkursie padły pytania z zakresu literatury i nauki o języku. Uczniowie musieli się wykazać umiejętnościami językowymi i znajomością lektur, które były również spoza programu nauczania. Przygotowując się, głównie opieraliśmy się na testach z poprzednich lat. Ważna była też intuicja – mówiła **Wiesława Stefaniuk**.

Dodała, że chcąc zachęcić uczniów do nauki języka polskiego należy prowadzić interesująco lekcje, ale też wychodzić na spektakle, wystawy. – Myślę, że to też jest element zachęcający do poznawania polskiej kultury. Wyjeżdżamy do teatru do Warszawy i Lublina. Chodzi o to, by uczeń nie kojarzył języka polskiego jedynie z pisaniem wypracowań, a o to by nauka była przyjemnością. Obserwuję, co uczniów interesuje, wprowadzam nowe lektury, a z niektórych rezygnuję, tak by ucznia jak najbardziej zainteresować przedmiotem. Język polski jest trudnym przedmiotem, który wymaga od uczniów, by wiele czytali – przekazywała polonistka. Wyjaśniła, że konkurs był dwuetapowy, pierwszy etap to były eliminacje szkolne, ci którzy otrzymali najwyższą liczbę punktów przeszli do finału, który odbył się w Szkole Podstawowej nr 2.

By z pasją czytali lektury

Agnieszka Pawluczuk polonistka w Szkole Podstawowej nr 2 w Białej Podlaskiej, wyjaśnia, że przygotowania do konkursu zaczynają się już na początku roku szkolnego. – Jeśli widzę u ucznia potencjał, to zaczynam z tym uczniem pracować poza lekcjami. Spotykamy się popołudniami, wtedy zachęcam do czytania literatury dodatkowej. Myślę, że zaangażowanie uczniów w naukę języka polskiego może wynikać też z tego, jakie jest podejście do literatury w ich rodzinnych domach. Obecnie jest niewielka liczba osób, które z pasją czytają lektury, ale zachęcamy uczniów do polubienia języka polskiego poprzez organizowanie wyjazdów do teatrów, wyjść do kina – wskazuje **Agnieszka Pawluczuk**. Dodaje, że poziom konkursu jest bardzo wysoki.

Wojewódzki Konkurs „Polonista Roku 2023" został objęty patronatem honorowym: kuratora oświaty w Lublinie – Teresy Misiuk, prezydenta Białej Podlaskiej-Michała Litwiniuka, starosty bialskiego – Mariusza Filipiuka. Patronat merytoryczny nad przebiegiem konkursu od piętnastu lat sprawuje pracownik naukowy Instytutu Filologii Polskiej UMCS w Lublinie, dr hab. Dorota Piekarczyk. Zwycięzcy konkursu otrzymali nagrody książkowe ufundowane przez radę rodziców Szkoły Podstawowej nr 2. Merytoryczną organizacją konkursu zajęły się: Anna Kaliszczuk, Anna Szkodzińska, Wiesława Wieliczuk, Iwona Sacharuk.

Oprawę artystyczną przedsięwzięcia współtworzyli uczniowie z klasy V c oraz recytatorzy z klasy II b pod kierunkiem Anny Kaliszczuk, Beaty Senczyk, Agnieszki Kosińskiej. Dekorację wykonała Marzena Majchrzak.

Sukces „Piksela" we Wrocławiu!

BIAŁA PODLASKA Miło nam po raz kolejny poinformować o kolejnym sukcesie Pracowni Grafiki Komputerowej „Piksel". Tym razem jury ogólnopolskiego konkursu zachwyciły Helena Sacharuk i Lilianna Rudzka.

FOT. BCK W BIAŁEJ PODLASKIEJ

Nagrodę w ogólnopolskim konkursie otrzymała Helena Sacharuk, a wyróżnienie Lilianna Rudzka

Pracownia Grafiki Komputerowej „Piksel", działająca przy Bialskim Centrum Kultury im. Bogusława Kaczyńskiego to grupa niezwykle uzdolnionych młodych ludzi. Co chwilę, z wielką przyjemnością, informujemy o ich kolejnych sukcesach.

Tym razem podopieczne instruktorki Lilli Wielgan-Michaluk zachwyciły komisję konkursową Ogólnopolskiego Konkursu Plastycznego „Spójrz Okiem Artysty – Joan Miró". Nagrodę w konkursie otrzymała Helena Sacharuk, a wyróżnienie Lilianna Rudzka. Gratulujemy!

Jury powołane przez Galerię Twórczości Plastycznej Młodych, działającą w Młodzieżowym Domu Kultury „Śródmieście" we Wrocławiu oraz kuratorkę wystawy art. plast. Annę Szuleszko przyznało 32 nagrody równorzędne oraz 43 wyróżnienia w kategorii: malarstwo, rzeźba, fotografia, grafika. Na konkurs napłynęły 1253 prace ze 139 szkół i pracowni plastycznych z całej Polski. Do wystawy pokonkursowej organizatorzy zakwalifikowali 189 prac z 91 szkół i pracowni plastycznych.

Przypomnijmy, pracownia „Piksel" powstała w maju 2019 roku. – Zamysłem powstania pracowni było rozwijanie u dzieci umiejętności komputerowych. Pokazanie im, że urządzenie, które jest już obecne w niemal każdym aspekcie naszego życia, może służyć do tworzenia sztuki m.in. za pomocą różnych programów i aplikacji – wyjaśnia **Lilla Wielgan-Michaluk**. Spotkania odbywają się od poniedziałku do czwartku, a podopieczni podzieleni są na dwie grupy. Obecnie w zajęciach uczestniczy łącznie 40 młodych bialan.

(pc)

Dance Academy Studio z 83 medalami!

BIAŁA PODLASKA Aż 83 cenne medale przywieźli tancerze Dance Academy Studio z X Festiwalu Tańca Nowoczesnego w Bielsku Podlaskim. Gratulujemy i życzymy sukcesów w kolejnych startach!

FOT. DANCE ACADEMY STUDIO

Tancerze DAS-u aż 16-krotnie stawali na podium! Cztery razy odbierając złote trofea, sześć razy srebrne medale, a pięć razy brązowe

Turniej odbył się 23 kwietnia. W konkursie wzięło udział blisko 2 tysiące tancerzy z północnej i wschodniej Polski. Rywalizacja została przeprowadzona na deskach sali widowiskowej Bielskiego Domu Kultury. Tancerze prezentowali się w licznych stylach tanecznych, m.in. jazz, modern jazz, taniec współczesny, hip hop czy street dance oraz w różnych kategoriach wiekowych, zarówno solo, w duetach, mini formacjach i formacjach. Świetnie zaprezentowali się na nim tancerze bialskiego Dance Academy Studio.

Artystów oceniało profesjonalne jury w składzie: Karolina Olszewska (zwyciężczyni You Can Dance, wielokrotna mistrzyni Polski, Europy i świata), Edyta Szachaniewicz (choreografka i nauczycielka Sztuk Scenicznych Akademii Muzycznej w Łodzi), Ziemowit Bogusławski (koordynator „Free Mind", „Breakestok" zawodów tanecznych breakdance).

Tancerze DAS-u aż 16-krotnie stawali na podium! Cztery razy odbierając złote trofea, sześć razy srebrne medale, a pięć razy brązowe.

To kolejny raz, kiedy Dance Academy Studio reprezentowało miasto Biała Podlaska na prestiżowym turnieju tańca. Bialscy tancerze mają na swoim koncie blisko 600 tytułów wytańczonych na regionalnych, ogólnopolskich i międzynarodowych festiwalach. Przed nimi kolejne starty.

Przypomnijmy, Dance Academy Studio to szkoła tańca nowoczesnego oraz współczesnego dla dzieci i młodzieży, działająca od 15 lat przy Bialskim Centrum Kultury w Białej Podlaskiej. Trenerem tancerzy jest Karolina Brodzik Zaremba.

(pc)

eprasa.pl ee5f6dfdd6

W kolorowym korowodzie zatańczyli mieszkańcy, przedstawiciele miejskich władz i instytucji

Świętowali, tańcząc poloneza

MIĘDZYRZEC PODLASKI
W wyjątkowy sposób postanowili uczcić 232. rocznicę uchwalenia Konstytucji 3 maja mieszkańcy Międzyrzeca Podlaskiego. Prócz uroczystej mszy św. oraz złożenia kwiatów pod pomnikiem, w centrum miasta kilkadziesiąt par zatańczyło poloneza. To był niesamowity widok! Tego dnia tradycyjnie burmistrz wręczył też nagrody laureatom „Międzyrzeckich Wawrzynów".

PAULINA CHODYKA-ŁUKASZUK

FOT. PAULINA CHODYKA-ŁUKASZUK

W kolorowym korowodzie zatańczyli mieszkańcy, przedstawiciele miejskich władz i instytucji

FOT. PAULINA CHODYKA-ŁUKASZUK

Tegorocznymi laureatami „Międzyrzeckich Wawrzynów" zostali trenerzy Marcin Śliwa i Kamil Korniluk

Święto Narodowe Trzeciego Maja w miastach i miejscowościach naszego regionu co roku obchodzone jest uroczyście. Zazwyczaj świętowanie polega na uczestnictwie mieszkańców i przedstawicieli samorządowych władz w mszach św., złożeniu wieńców pod pomnikami, upamiętniającymi uchwalenie Konstytucji 3 maja bądź lokalnych bohaterów, a także koncertach.

W tym roku Międzyrzec Podlaski postanowił, by uczcić majowe święto w wyjątkowy sposób.

3 maja w centrum miasta, konkretnie na ulicy Lubelskiej, na wysokości placu Jana Pawła II, mieszkańcy zatańczyli poloneza. Polonezowi przewodził burmistrz Zbigniew Kot z małżonką. We wspólnym tańcu wzięli udział przedstawiciele samorządowych instytucji, radni, członkowie lokalnych grup, stowarzyszeń i zespołów. Do poloneza mogła dołączyć każda para, która czuła się tego dnia na siłach. Warto podkreślić, że próby do wydarzenia trwały kilka tygodni, dzień przed odbyła się też próba generalna na ulicy Lubelskiej. Efekt był naprawdę niesamowity, bo na ulicy zatańczyło łącznie kilkadziesiąt par!

Trzeciomajowe uroczystości przy pomniku Bohaterów Miasta poprzedziła msza św. w kościele pw. św. Mikołaja. A kilka dni wcześniej, bo 30 kwietnia, odbył się Integracyjny Rowerowy Rajd Flagi. 3 maja przemówienie wygłosił burmistrz **Zbigniew Kot**. – Wielkim krokiem w tworzeniu państwowości naszego kraju i narodu polskiego było uchwalenie Konstytucji 3 maja 232 lata temu. Był to taki moment, w którym jedność narodu, jego wartości spotęgowała wielkie przemiany. Staraliśmy się o to, aby być nowoczesnym narodem, gdzie panuje równość, wartości takie jak niepodległość, niezależność, niezawisłość, tradycje chrześcijańskie. Chcieliśmy w obliczu zagrożenia zreformować nasze państwo, aby nasi obywatele poczuli się wolni. Reformując wojsko, finanse publiczne chcieliśmy zażegnać niebezpieczeństwo. Niestety jak historia pokazała, nie zdążyliśmy. Ale to był ten moment, który był bardzo ważki w naszej historii. Stworzyliśmy naszą wspólnotę, wtedy jeszcze dwojga narodów, ale już mieliśmy swoją tożsamość, chcieliśmy walczyć, aby przetrwać. Ten moment pozwolił nam przez sto dwadzieścia kilka lat wierzyć, że powstaniemy znowu, że będzie Polska, że przyjdą takie chwile jak ta, kiedy patrzymy śmiało na to, co się dzieje wokół nas, jak powiewa nasza flaga, sztandar, jak jesteśmy blisko z sobą – mówił burmistrz miasta.

Przypomniał słowa św. Jana Pawła II i podkreślił, jak ważna w życiu narodu jest solidarność i jak budować na niej przyszłość. Nawiązał też do wojny w Ukrainie i tego, jak Polska wspiera zaatakowany przez Rosję kraj. – Dzisiaj jesteśmy w Unii Europejskiej i w NATO, jesteśmy solidarni. My tworzymy Europę, nie weszliśmy do niej, my z niej nigdy nie wyszliśmy. Z naszymi wartościami budujemy cały nasz kontynent tak, aby solidarnie bronić się przed agresją szaleńców – podkreślał Zbigniew Kot.

Tego dnia burmistrz i przewodniczący rady miasta Robert Matejek wręczyli „Międzyrzeckie Wawrzyny", czyli nagrody przyznawane przez miasto za wybitne osiągnięcia w dziedzinie sportu. Tegoroczni laureaci to Marcin Śliwa – trener i prezes UKS Trójka Międzyrzec Podlaski oraz Kamil Korniluk – trener piłki nożnej, szkoleniowiec dzieci i młodzieży z Międzyrzeca i okolic, obecnie również trener KS Drelów.

Na koniec uroczystości zagrała Orkiestra Dęta Towarzystwa Muzycznego im. Antoniego Prócznieiwicza w Łukowie pod kierownictwem Tadeusza Bochmana.

Posprzątali najbliższe okolice

FOT. UG MIĘDZYRZEC PODLASKI

Cała społeczność gminy Międzyrzec Podlaski ponownie zaangażowała się w „Akcję Czysta Ziemia"

GMINA MIĘDZYRZEC PODLASKI
To już kolejny raz, kiedy wiosną, mieszkańcy, przedstawiciele władz oraz instytucji i przedsiębiorstw wyruszyli, by posprzątać swoje najbliższe okolice w ramach „Akcji Czysta Ziemia". W tym roku również wyznaczono nowe „Punkty Czystości".

Wiosna, a zwłaszcza kwiecień z racji obchodzonego w tym miesiącu Dnia Ziemi (22 kwietnia), to w naszym regionie czas zorganizowanych akcji sprzątania otoczenia. Z workami na śmieci i rękawiczkami ruszają do lasów, na pola i łąki oraz na tereny przy drogach, mieszkańcy, którym dobro środowiska naturalnego nie jest obojętne.

Już po raz kolejny, kilkudniowa, zorganizowana „Akcja Czysta Ziemia" odbyła się w miejscowościach gminy Międzyrzec Podlaski.

W tym roku rozpoczęła się 21 kwietnia i trwała do 28 kwietnia. Główne przedsięwzięcie w ramach inicjatywy odbyło się w poniedziałek 24 kwietnia. Wtedy też w Rzeczycy przy ul. Dębowej oznaczono nowe „Punkty Czystości". W wydarzeniu tradycyjnie już wziął udział Zakład Mięsny Karol w Strzakłach, który od początku jest partnerem akcji. Pojawili się też wójt Krzysztof Adamowicz ze swoim zastępcą Michałem Teofilskim oraz prezes Międzygminnego Przedsiębiorstwa Komunalnego DMTZS Sp.z o.o. Mariusz Kostka. We wspólnym sprzątaniu tego dnia wzięli udział również mieszkańcy Rzeczycy, strażacy OSP Rzeczyca oraz uczniowie Publicznej Szkoły Podstawowej im. Kornela Makuszyńskiego w Rzeczycy.

Warto podkreślić, że „Akcja Czysta Ziemia" w gminie Międzyrzec Podlaski od początku spotyka się z fantastycznym odzewem lokalnej społeczności. Na ratunek Matce Ziemi ruszają wszyscy: przedstawiciele urzędu gminy z wójtem na czele, pracownicy gminnych instytucji, strażacy jednostek OSP, członkowie klubów seniora i stowarzyszeń, sołtysi, społeczność szkolna oraz mieszkańcy, którym dobro otaczającej natury nie jest obojętne.

Paulina Chodyka-Łukaszuk

Spotkania w sprawie A2

GMINA MIĘDZYRZEC PODLASKI
Mieszkańcy domagali się spotkań z GDDKiA oraz wykonawcami A2 w sprawie m.in. wywłaszczeń pod budowę autostrady. Samorząd poinformował, że dwa takie spotkania odbędą się już w maju.

FOT. GDDKIA

Na odcinku Swory – Biała Podlaska praca wre. Mieszkańcy chcą wiedzieć, co z odcinkami, przebiegającymi przez gminę Międzyrzec Podlaski

Mieszkańcy chcieli spotkania, na którym GDDKiA poinformuje ludzi o tym, które wnioski mieszkańców oraz gminy zostały uwzględnione w projekcie, jeśli chodzi o organizację dróg pomocniczych, dojazdów do pól i terenu budowy. Ważną kwestią dla właścicieli działek jest też sama procedura wywłaszczania nieruchomości pod budowę A2. Mieszkańcy prosili, by gmina wystąpiła z propozycją takich spotkań do GDDKiA i wykonawców. Wójt Krzysztof Adamowicz zapewniał, że takie prośby do instytucji wystosował.

Gmina Międzyrzec Podlaski poinformowała, że spotkania GDDKiA i przedstawicieli wykonawcy odcinków autostrady A2 Malinowiec – Łukowisko oraz Łukowisko – Swory z mieszkańcami, w tym właścicielami działek, przez które ma przebiegać autostrada odbędą się już w maju.

Konkretnie 11 maja o godz. 16:30 w Łukowisku (Łukowisko 37) dla odcinka VII, czyli Malinowiec – Łukowisko oraz 18 maja o godz. 16:30 w miejscowości Zasiadki (Zasiadki 38A) dla odcinka VIII, czyli Łukowisko – Swory. W obu przypadkach wykonawcą jest firma Intercor. – Podobne spotkania zorganizujemy również w przypadku budowy drogi S19. Jesteśmy w trakcie uzgadniania terminów i szczegółów, jak tylko będą one znane poinformujemy o nich mieszkańców – przekazuje wójt **Krzysztof Adamowicz**.

Jak informowała nas Generalna Dyrekcja Dróg Krajowych i Autostrad, w kwietniu zakończył się etap, związany z wglądem społeczeństwa w dokumentację złożoną do wniosku o ZRID (zezwolenie na realizację inwestycji drogowej) w przypadku odcinka Malinowiec – Łukowisko. Dla odcinka Łukowisko – Swory udział społeczeństwa trwał do 4 maja. Oba odcinki czekają więc jeszcze na wydanie decyzji ZRID.

Przypomnijmy, jeśli chodzi o nasz region, to najbardziej zaawansowane prace trwają na odcinku Swory – Biała Podlaska (w. Cicibór). Wykonawcą tego odcinka jest firma Polaqua, a zaawansowanie prac wynosi obecnie ponad 35 proc.

Paulina Chodyka-Łukaszuk

eprasa.pl ee5f6dfdd6

Motocykliści zaliczyli pierwszy w sezonie WLSowy Mototrip

Motocykliści zaczęli sezon

ŁOSICE Ponad 150 maszyn i 200 motocyklistów spotkało się w ostatnią niedzielę kwietnia na targowicy miejskiej na wydarzeniu, inaugurującym rozpoczęcie sezonu 2023. WLSowy Mototrip był też okazją do spotkania z funkcjonariuszami wydziału ruchu drogowego KPP Łosice i rozmowy o bezpieczeństwie. Ale przede wszystkim był przestrzenią integracji środowiska motocyklistów i sympatyków jednośladów.

JOANNA GĄSKA

Dużą atrakcją był przejazd drogami powiatu

ZDJĘCIA JOANNA GĄSKA

Miejscowi motocykliści zrzeszyli się i założyli stowarzyszenie o nazwie WLS Riders, które promuje nie tylko jazdę jednośladem, ale również bezpieczeństwo na drogach w tym prawidłowe zachowania pomocowe, a także turystykę motocyklową

Miejscowi motocykliści zrzeszyli się i założyli stowarzyszenie o nazwie WLS Riders, które promuje nie tylko jazdę jednośladem, ale również bezpieczeństwo na drogach w tym prawidłowe zachowania pomocowe, a także turystykę motocyklową. W ostatnią niedzielę kwietnia po raz kolejny spotkali się na targowicy miejskiej na wydarzeniu WLSowy Mototrip, które oficjalnie otworzyło sezon 2023.

Miejskie targowisko gościło ponad 150 maszyn i 200 fanów jazdy jednośladem. Miłośnicy przejażdżek motocyklowych mieli okazję podziwiać wspaniałe maszyny, jak również wymieniać się doświadczeniami i wspomnieniami z wypraw. Dużą atrakcją był przejazd drogami powiatu.

Nad bezpieczeństwem uczestników WLSowego Mototripu czuwali funkcjonariusze Komendy Powiatowej Policji w łosicach, którzy eskortowali peleton motocyklistów na drogach. Naczelnik wydziału ruchu drogowego mł. asp. Marek Wawrzyszczuk przed wyjazdem na trasę poruszył ważny temat bezpieczeństwa. Nie zabrakło przypomnienia o konieczności bezwzględnego stosowania przepisów prawa. – Stosowanie się do ograniczeń prędkości, sygnalizowanie manewrów, bezpieczne ich wykonywanie, zachowanie odpowiedniej odległości między pojazdami, stosowanie się do znaków i sygnałów drogowych to elementy, dzięki którym jazda motocyklem, będzie bezpieczna nie tylko dla zmotoryzowanych, ale również dla innych użytkowników ruchu. Kierujący samochodami powinni pamiętać o jednośladach, wzajemny szacunek, zrozumienie i kultura między nimi wpłynie na poprawę bezpieczeństwa na drogach – mówi naczelnik **Marek Wawrzyszczuk**.

Wydarzenie odbyło się pod patronatem burmistrza Mariusza Kucewicza.

Druhowie z OSP już z uprawnieniami

POWIAT ŁOSICKI 37 strażaków ochotników z terenu powiatu uzyskało uprawnienia do prowadzenia czynności ratowniczych, przewidzianych dla ochotniczych straży pożarnych. Druhowie odbyli szkolenie i pomyślnie zdali egzaminy teoretyczny i praktyczny. Kolejne zaplanowano na jesień tego roku.

37 strażaków ochotników z terenu powiatu uzyskało uprawnienia do prowadzenia czynności ratowniczych, przewidzianych dla ochotniczych straży pożarnych

ZDJĘCIA MŁ. BRYG. JAKUB KOZAK

Głównym celem szkoleń było przygotowanie słuchaczy do prowadzenia działań ratowniczo-gaśniczych

Głównym celem szkoleń prowadzonych przez funkcjonariuszy Komendy Powiatowej Państwowej Straży Pożarnej w Łosicach było przygotowanie słuchaczy do prowadzenia działań ratowniczo-gaśniczych, przewidzianych dla ochotniczych straży pożarnych. Pełnoletni absolwenci szkolenia nabyli uprawnienia do prowadzenia podstawowych czynności ratowniczych w ramach zastępu podczas działań ratowniczych z wykorzystaniem sprzętu i wyposażenia technicznego przewidzianego w programie szkolenia.

Zdane egzaminy pozwalają druhom na korzystanie z urządzeń nadawczych i odbiorczych, właściwych dla sieci radiowych UKF Państwowej Straży Pożarnej, prowadzenia działań ratowniczych podczas powodzi, a także do wydawania sygnałów i poleceń uczestnikom ruchu lub innym osobom, znajdującym się na drodze w ramach wykonywania działań ratowniczych.

Do egzaminów w tej edycji szkolenia przystąpiło 37 miejscowych strażaków ochotników. Wszyscy nabyli uprawnienia do prowadzenia czynności ratowniczych przewidzianych dla ochotniczych straży pożarnych. – Gratulujemy uzyskania nowych kwalifikacji i widzimy się podczas działań – mówi st. sekc. **Karol Suracki** z KP PSP Łosice.

Kolejne tego typu szkolenie odbędzie się jeszcze jesienią tego roku. W czerwcu natomiast zaplanowano szkolenie dla kierowców konserwatorów OSP.

(jg)

Upamiętnili pierwszą konstytucję

ŁOSICE Msza święta w intencji Ojczyzny, przemarsz pocztów sztandarowych, gości i mieszkańców wokół rynku oraz uroczystości w parku im. Króla Aleksandra Jagiellończyka to główne punkty obchodów 232. rocznicy uchwalenia Konstytucji 3 maja w mieście.

Podczas uroczystego przemarszu goście i mieszkańcy dumnie, razem z harcerzami z I Wielopoziomowej Drużyny Harcerskiej „Płomienie", nieśli biało-czerwoną flagę

Ważnym punktem uroczystości było złożenie kwiatów pod obeliskiem przez delegacje samorządowców, przedstawicieli służb, instytucji i podmiotów

ZDJĘCIA JOANNA GĄSKA

Część artystyczną przygotowali uczniowie Szkoły Podstawowej nr 2 w Łosicach pod kierunkiem Anny Iliasiuk

Taniec z szarfami wykonały dzieci z Grupy „Sówki" z Przedszkola Samorządowego nr 2 w Łosicach pod kierunkiem Renaty Orzepowskiej

Po mszy świętej odprawionej pod przewodnictwem ks. Marcina Olka w kościele parafialnym pw. Św. Zygmunta Króla do parku w centrum miasta wyruszyły poczty sztandarowe, zaproszeni goście i mieszkańcy, którzy dumnie, razem z harcerzami z I Wielopoziomowej Drużyny Harcerskiej „Płomienie" nieśli biało-czerwoną flagę.

Na placu głównym, przy obelisku upamiętniającym rocznicę, uchwalenia Konstytucji 3 maja, podniesiono flagę na maszt przy dźwiękach hymnu Polski. Następnie zebrani wysłuchali przemówień okolicznościowych, oraz obejrzeli występy artystyczne w wykonaniu dzieci z Przedszkola Samorządowego nr 2, uczniów z Państwowej Szkoły Muzycznej I stopnia im. Stanisława Moniuszki oraz uczniów Szkoły Podstawowej nr 2. Preambułę Konstytucji 3 maja odczytał ks. kanonik Sławomir Kapitan. Ważnym punktem uroczystości było złożenie kwiatów pod obeliskiem przez delegacje samorządowców, przedstawicieli służb, instytucji i podmiotów.

Dowódcą uroczystości był st. kpt. Mateusz Daniluk z Komendy Powiatowej Państwowej Straży Pożarnej w Łosicach, a wartę honorową przy obelisku pełnili harcerze z I Wielopoziomowej Drużyny Harcerskiej „Płomienie", działającej przy Szkole Podstawowej nr 1 w Łosicach prowadzonej przez Małgorzatę Szymańską.

Joanna Gąska

eprasa.pl ee5f6dfdd6

Miasto zrealizowało drogowe przedsięwzięcie, ważne dla mieszkańców

Ulica Polna już z asfaltem

RADZYŃ PODLASKI Pod koniec kwietnia władze miasta otworzyły wybudowaną ulicę Polną. Samorząd wydał na tę inwestycję 4,1 mln zł. – To, co przez dekady wydawało się niemożliwe, stało się faktem – stwierdza burmistrz Jerzy Rebek. Do budowy ulicy miasto przymierzało się od 2020 roku.

JOANNA DANIELEWICZ

FOT. UM RADZYŃ PODLASKI

Wybudowaną ulicę Polną władze miasta oficjalnie oddały do użytku pod koniec kwietnia

Gdy pod koniec 2020 roku władze miasta mówiły o planach związanych z tą inwestycją, burmistrz wskazywał, że wydatek związany z ul. Polną to kwota rzędu 1,6 mln zł. Miasto miało w planach pozyskać 1,12 mln zł ze środków zewnętrznych, a 480 tys. zł zabezpieczyć w ramach własnych środków finansowych.

Wyboista droga do drogi

W 2021 roku nie udało się inwestycji związanej z ul. Polną wdrożyć. Natomiast na początku 2022 roku miasto znalazło się na liście konkursowej Rządowego Funduszu Rozwoju Dróg, którego kolejną edycję rozstrzygnięto na początku roku. Okazało się, że z rządowych dotacji miasto otrzyma prawie 2,5 mln zł, bo koszt całej inwestycji miał się już wtedy nijak do szacowanych kosztów z 2020 roku. Na realizację przedsięwzięcia miasto przeznaczyło więc łącznie 3,5 mln zł, ale kwota ta szybko okazała się za niska. Po rozstrzygnięciu przetargu okazało się, że za realizację zadania trzeba będzie zapłacić 4 120 634 zł.

W zakres przedmiotu zamówienia pn. „Budowa ulicy Polnej w Radzyniu Podlaskim" wchodziła: „Budowa drogi gminnej nr 101961L – ulica Polna w Radzyniu Podlaskim" oraz „Budowa skrzyżowania drogi gminnej nr 101961L (ul. Polna) z drogą krajową nr 63 (ul. Wisznicka) w Radzyniu Podlaskim". – Ulica Polna będzie drogą jednojezdniową, dwupasmową, dwukierunkową o nawierzchni z mieszanek mineralno-bitumicznych asfaltowych. Chodnik, opaska, zjazdy i progi zwalniające zostaną zbudowane z betonowej kostki brukowej. W zakres robót wchodzą również m.in. budowa sieci kanalizacji deszczowej oraz budowa kanału technologicznego, montaż urządzeń bezpieczeństwa ruchu i urządzenie zieleni. Budowa odbywać się będzie na działkach należących do miasta. Przewidziany czas wykonania to 210 dni – informowała w ubiegłym roku, po rozstrzygnięciu przetargu, rzecznik radzyńskiego ratusza, **Anna Wasak**.

Wielkie otwarcie

27 kwietnia radzyńscy urzędnicy świętowali zakończenie inwestycji. – To, co przez dekady wydawało się niemożliwe, stało się faktem. Budowa ul. Polnej wymagała dużych nakładów, udało się ją zrealizować dzięki pomocy rządu – stwierdził podczas otwarcia wybudowanej ulicy burmistrz **Jerzy Rębek**.

Jak podaje ratusz: „(...) koszt inwestycji wyniósł 4 mln zł, z czego 1,5 mln zł pochodzi z budżetu miasta, a 2,5 mln zł to środki z Rządowego Funduszu Rozwoju Dróg. Długość zbudowanej ulicy wynosi ok. 1 kilometra, na całym odcinku jest to jednojezdniowa droga asfaltowa z dwoma pasami ruchu i lewostronnym ciągiem pieszym. Droga jest ważna nie tylko dla osób zamieszkałych przy ul. Polnej. Łączy drogę krajową 63 z powiatową 1224L, która w sytuacjach kryzysowych będzie pełniła ważną rolę drogi obwodowej".

– Inwestycja została zrealizowana w bardzo szybkim tempie – w ok. 7 miesięcy. 17 maja 2022 r. podpisana została umowa z firmą wyłonioną w przetargu – Przedsiębiorstwem Robót Drogowych S.A. z Białej Podlaskiej, a już 22 grudnia została oddana do użytku – informuje rzecznik Wasak. – Burmistrz, podczas oficjalnego otwarcia ulicy, podkreślił wysoką jakość wykonania. Podczas realizacji i przy odbiorze nie było jednego zarzutu jakościowego. Nie było również negatywnych reakcji ze strony mieszkańców, którzy utrudnienia znosili ze zrozumieniem i cierpliwością – dodaje.

– Wniosek, dzięki któremu miasto pozyskało 2,5 mln zł z Rządowego Funduszu Rozwoju Dróg, był świetnie napisany. Także decyzja radnych o przeznaczeniu 1,5 mln zł z budżetu miasta spowodowała, że możemy się cieszyć nową drogą – mówił, uczestniczący w otwarciu wicewojewoda lubelski **Robert Gmitruczuk**.

Z budowy ulicy najbardziej cieszą się mieszkańcy. – Nie dało się tędy w roztopy przejechać końmi czy rowerem, drogę okrążaliśmy rowem. Gdy powierzchnia bywała zasypywana kamieniami czy żużlem, strasznie się kurzyło. Wielokrotnie zbierałem podpisy pod petycjami o budowę drogi – wspomina jej stan sprzed inwestycji **Zdzisław Baran**, który mieszka przy Polnej od 50 lat. Mieszkańcy zwracają też uwagę na to, że przy ulicy jest wiele działek, które teraz będą atrakcyjniejsze do zabudowy i zamieszkania.

W oficjalnym otwarciu ul. Polnej uczestniczyli: poseł Dariusz Stefaniuk, wicewojewoda Robert Gmitruczuk, przewodniczący Sejmiku WL Jerzy Szwaj, starosta radzyński Szczepan Niebrzegowski, władze Radzynia Podlaskiego.

Nowa radna w powiecie

POWIAT RADZYŃSKI Agnieszka Włoszek złożyła ślubowanie i uzupełniła skład rady powiatu radzyńskiego. Jej pierwsze posiedzenie odbyło się podczas sesji 27 kwietnia. Zastąpiła w radzie Jarosława Ejsmonta, któremu mandat wygasił w 2021 roku wojewoda lubelski, a 31 stycznia tego roku ostateczne rozstrzygnięcie w tej sprawie wydał NSA. 5 kwietnia komisarz wyborczy zdecydował o wstąpieniu na wakujące stanowisko w radzie powiatu Agnieszki Włoszek.

Zanim nowa radna złożyła ślubowanie, starosta radzyński podziękował za pracę dla powiatu jej poprzednikowi. – Pamiętamy, że Jarosław Ejsmont pełnił w tej kadencji funkcję wicestarosty, był też przewodniczącym rady społecznej radzyńskiego szpitala oraz komisji zdrowia w radzie. Chcę za to serdecznie podziękować. Te działania,

FOT. POWIAT RADZYŃSKI

Agnieszka Włoszek zasiadła w radzie powiatu radzyńskiego pod koniec kwietnia

które prowadził pan Jarosław z całą radą na terenie szpitala to powód do naszej dumy i satysfakcji – mówił **Szczepan Niebrzegowski**.

Agnieszka Włoszek zajęła miejsce radnego Ejsmonta, jako kolejna kandydatka na liście nr 10 (KW PiS) w okręgu 1, z największą liczbą głosów oddanych przez wyborców w wyborach samorządowych w 2018 roku.

(joan)

Znów straszy radnych, że poleje się krew

POWIAT RADZYŃSKI Do przewodniczącego rady powiatu radzyńskiego przyszedł kolejny list od mieszkańca, który radni uznali za groźby karalne. Nadawca po raz kolejny straszy, że „poleje się krew".

W sierpniu ubiegłego roku rada powiatu radzyńskiego przegłosowała wniosek o skierowaniu sprawy pism od mieszkańca do prokuratury. Niemal od początku kadencji do biura rady powiatu przychodziły bowiem listy od mieszkańca, które prezydium rady zaczęło odbierać jako groźby. Wcześniej pisma niepokoiły radnych, choćby z uwagi na obraźliwą i wulgarną formę. Jednak w sierpniu 2022 roku przewodniczący rady zwrócił uwagę kolegów na niebezpieczną zmianę narracji, jaką przyjął nadawca.

– W tym piśmie znajduje się akapit, który moim zdaniem zawiera groźby karalne. Jedno ze zdań brzmi bowiem: „Bo jak wy tu w dalszym ciągu chodzić będziecie w garniturach i krawatach i obrażać ubogich, to tu się wreszcie krew poleje i to może być wasza krew". Poprosiłem o ocenę prawną tej kwestii – informował wówczas radnych przewodniczący **Robert Mazurek**. Dodawał, że po konsultacjach z radcą prawnym otrzymał wykładnię, że pismo to lży funkcjonariuszy publicznych i zawiera groźby. Radny **Tadeusz Sławecki** przyznawał wtedy, że jakąś profilaktykę trzeba podjąć. – Jeśli doszłoby do jakiejś sytuacji, to do nas byłyby pretensje, że nic nie zrobiliśmy. Natomiast nie należy upubliczniać tych pism na forum rady, bo to nie jest potrzebne – twierdził radny.

FOT. POWIAT RADZYŃSKI

Przewodniczący rady powiatu poinformował o kolejnym liście z groźbami, jaki dotarł do biura rady powiatu

Na ostatniej sesji rady powiatu w kwietniu tego roku przewodniczący poinformował o kolejnym liście, który przyszedł w ostatnim czasie od tego samego nadawcy. – Pismo od mieszkańca znów jest z groźbami karalnymi i obraźliwe – informuje Robert Mazurek. Przypomniał, że zarząd powiatu, po ubiegłorocznym przegłosowaniu przez radę wniosku o skierowaniu sprawy do prokuratury, takie doniesienie złożył. Tym razem do wcześniejszych dokumentów dołączony został najnowszy list.

– Mieszkaniec pisze w nim: „Niech wam coś do łba nie strzeli, żeby zrobić w Radzyniu Podlaskim festyny po zamordowaniu mojej matki przez władze powiatu radzyńskiego, bo wtedy to już na pewno poleje się krew". Po konsultacjach z radcą prawnym uznaliśmy, że to kolejne groźby karalne, stąd nasze działania w tym względzie – poinformował przewodniczący Robert Mazurek.

Joanna Danielewicz

eprasa.pl ee5f6dfdd6

Niebezpieczne znalezisko

POWIAT BIALSKI W miejscowości Mokrany Nowe pracujący na polu mieszkaniec znalazł amunicję z okresu II wojny światowej. Część była jeszcze na taśmie.

FOT. KMP BIAŁA PODLASKA

Dyżurny terespolskiego komisariatu otrzymał zgłoszenie z którego wynikało, że w miejscowości Mokrany Nowe (gm. Zalesie), podczas wykonywania prac polowych znaleziona została amunicja

– Dyżurny terespolskiego komisariatu otrzymał zgłoszenie z którego wynikało, że w miejscowości Mokrany Nowe gm. Zalesie, podczas wykonywania prac polowych znaleziona została amunicja – relacjonuje rzecznik prasowy kom. **Barbara Salczyńska-Pryrchla** z bialskiej KMP.

Część z niej znajdowała się na taśmie. Znaleziono też fragmenty metalowej skrzynki, w której się znajdowała. Policja zabezpieczyła amunicję, do czasu przyjazdu patrolu rozminowania z Jednostki Wojskowej w Chełmie. – W przypadku odnalezienia niewybuchów i niewypałów o znalezisku należy jak najszybciej powiadomić najbliższą jednostkę policji. Policjanci zabezpieczą teren i powiadomią saperów. Niezachowanie należytych środków bezpieczeństwa po odnalezieniu niewypału lub niewybuchu, niewłaściwe postępowanie, wynikające z braku świadomości o grożącym niebezpieczeństwie, może doprowadzić do wielu nieszczęść, a nawet śmierci – ostrzega rzecznik bialskiej policji.

Joanna Danielewicz

Kobietę z samochodu wydostali świadkowie

FOT. KM PSP W ŁOSICACH

Na drodze pomiędzy Nową Kornicą a Nowymi Szpakami w powiecie łosickim doszło do dachowania samochodu osobowego

POWIAT ŁOSICKI Do groźnie wyglądającego wypadku doszło 5 maja na drodze pomiędzy Nową Kornicą a Nowymi Szpakami. Dachował tam samochód osobowy. Kierującą nim kobietę z pojazdu wydostali świadkowie zdarzenia.

W piątek 5 maja o godz. 10:00 łosiccy strażacy otrzymali zgłoszenie o wypadku. Według relacji osoby zgłaszającej, na drodze pomiędzy Nową Kornicą a Nowymi Szpakami w powiecie łosickim doszło do dachowania samochodu osobowego.

Przybyli na miejsce strażacy potwierdzili zgłoszenie. Kierująca samochodem osobowym marki Audi straciła panowanie nad kierownicą, po czym auto dachowało. Samochód zatrzymał się w przydrożnym rowie. – Kobietę z samochodu wydostali świadkowie zdarzenia. Pierwsi na miejscu strażacy OSP udzielili kwalifikowanej pierwszej pomocy. Po dotarciu na miejsce karetki pogotowia przekazano poszkodowaną osobę Zespołowi Ratownictwa Medycznego – przekazuje st. sekc. **Karol Suracki** z Komendy Powiatowej Państwowej Straży Pożarnej w Łosicach.

Jak dodaje, do zdarzenia doszło prawdopodobnie w wyniku nieostrożności podczas wykonywania manewru wyprzedzania. Na miejscu pracowały zastępy straży pożarnej z JRG Łosice, OSP Nowa Kornica i OSP Stare Szpaki. Policja ustala wszystkie okoliczności wypadku.

(pc)

Spłonęło SPA w Dworze Droblin

GMINA LEŚNA PODLASKA

Do pożaru drewnianego budynku SPA doszło na terenie Dworu Droblin. Niestety ogień doszczętnie zniszczył obiekt. Z ogniem walczyło 10 zastępów straży pożarnej. Na szczęście w pożarze nikt nie ucierpiał.

PAULINA CHODYKA-ŁUKASZUK

FOT. OSP STARA BORDZIŁÓWKA

Akcję strażaków utrudniał fakt, że budynek znajdował się na zbiorniku wodnym. Na szczęście nie było osób poszkodowanych

Straż pożarna otrzymała informację o pożarze w piątek 5 maja o godz. 15:24. Płonął drewniany budynek SPA na terenie Dworu Droblin. Na miejsce natychmiast skierowano kilka zastępów strażaków. Po przyjeździe na miejsce okazało się, że obiekt niemal cały jest już objęty ogniem.

Akcję strażaków utrudniał fakt, że budynek znajdował się na zbiorniku wodnym. Na szczęście nie było osób poszkodowanych. – Zdrowiu gości i pracowników Dworu Droblin nie zagraża niebezpieczeństwo. Na razie nie znamy przyczyny pożaru – mówił jeszcze podczas akcji gaśniczej **Paweł Skerczyński,** właściciel Dworu Droblin.

Łącznie w gaszeniu pożaru wzięło udział kilkudziesięciu strażaków z 10 zastępów z jednostek: PSP Biała Podlaska, PSP Międzyrzec Podlaski, OSP KSRG Leśna Podlaska, OSP Stara Bordziłówka, OSP KSRG Worgule oraz OSP Droblin. Działania straży pożarnej trwały ponad siedem godzin. Niestety budynek SPA spłonął doszczętnie. Straż pożarna wstępnie oszacowała straty na ok. milion złotych.

Jak można przeczytać na stronie internetowej Dworu Droblin „historia tego miejsca sięga połowy XVI stulecia. Jednak czasy jego największej świetności przypadają na XIX w. Wtedy to Dwór był siedzibą rodu Wężyków". Hotel funkcjonuje tu od 2012 roku, natomiast Dworskie SPA, które strawił ogień, zostało otwarte w czerwcu 2014 roku. – Nie odwołujemy rezerwacji, będziemy dalej normalnie funkcjonować. Dwór, hotel, restauracja oraz stajnia funkcjonują bez zakłóceń. Wykonujemy również zabiegi Spa – informuje właściciel Dworu Droblin.

Nie zatrzymał się na czerwonym

POWIAT BIALSKI Z kilkugodzinnymi utrudnieniami musieli liczyć się kierowcy, poruszający się drogą krajową nr 2. Na skrzyżowaniu z ul. Warszawską w Międzyrzecu Podlaskim doszło do zderzenia trzech samochodów. Jedna osoba została ranna.

FOT. OSP ŚRODMIEŚCIE/FACEBOOK

W wyniku zderzenia obrażeń ciała doznał kierowca nissana. Sprawca kolizji, kierowca volkswagena, został ukarany mandatem

Do zderzenia dwóch samochodów osobowych i jednego dostawczego doszło w niedzielę 7 maja po godz. 15:00 na skrzyżowaniu drogi krajowej nr 2 z ulicą Warszawską w Międzyrzecu Podlaskim.

– Kierujący pojazdem marki Volkswagen Crafter 30-letni mieszkaniec powiatu pilskiego, jadący od strony Warszawy w kierunku Białej Podlaskiej, nie dostosował się do sygnalizacji świetlnej i wjechał na skrzyżowanie na czerwonym świetle. Doprowadził tym samym do zderzenia z prawidłowo poruszającym się pojazdem marki Nissan. Tym samochodem kierował 57-letni mieszkaniec gminy Huszlew, który podróżował z pasażerką. W wyniku siły uderzenia i odrzutu, nissan uderzył w oczekujący na kontynuację jazdy samochód marki BMW, którym podróżował 40-letni mieszkaniec Warszawy wraz z pasażerką – relacjonuje insp. **Beata Miszczuk** z Komendy Miejskiej Policji w Białej Podlaskiej.

Dodaje, że w wyniku zderzenia obrażeń ciała doznał kierowca nissana. Sprawca kolizji został ukarany mandatem. Wszyscy kierowcy byli trzeźwi.

Poruszający się drogą krajową nr 2 musieli liczyć się z utrudnieniami do ok. godz. 19:00, bo pas ruchu w stronę Białej Podlaskiej był zablokowany. Ruch odbywał się wahadłowo. Na miejscu pracowały służby: straż pożarna, policja i pogotowie ratunkowe.

Paulina Chodyka-Łukaszuk

Mniej wypadków, sporo pijanych

RAPORT Lubelska policja podsumowała tegoroczną majówkę. Od 28 kwietnia do 6 maja doszło do 16 wypadków, podczas których 18 osób zostało rannych. Nikt nie zginął. Za to zatrzymano 126 nietrzeźwych kierowców.

Jak informuje lubelska policja, w miniony weekend na drogach naszego województwa doszło do 3 wypadków drogowych, w których 3 osoby zostały ranne. Nikt nie zginął. Za to zatrzymano 126 nietrzeźwych kierujących.

Natomiast od początku działań policjantów ruchu drogowego w związku z majówką, czyli od 28 kwietnia do 6 maja doszło do 16 wypadków, podczas których 18 osób zostało rannych. – Warty pokreślenia jest fakt, że w tym czasie nie doszło do wypadku drogowego ze skutkiem śmiertelnym. W tym czasie zatrzymaliśmy 126 nietrzeźwych kierujących i obsłużyliśmy 385 kolizji drogowych – przekazuje nadkomisarz **Andrzej Fijołek** z Komendy Wojewódzkiej Policji w Lublinie.

Nadkomisarz podkreśla, że majówka to czas wytężonej pracy policjantów ruchu drogowego. – Funkcjonariusze sprawdzali, czy kierujący poruszają się zgodnie z przepisami i dozwoloną prędkością. Kontrolowali trzeźwość kierowców oraz stan techniczny pojazdów. Zwracali również uwagę, czy wszyscy podróżujący mają zapięte pasy, a dzieci przewożone są w fotelikach bezpieczeństwa – zaznacza.

Justyna Lesiuk-Klujewska

eprasa.pl ee5f6dfdd6

Sylwia Kalinowska to malarka, ilustratorka, miłośniczka koncepcji artystycznej ut pictura poesis

Łąki Sylwii Kalinowskiej

JANÓW PODLASKI Łąki to jeden z ulubionych motywów malarki Sylwii Kalinowskiej. Podczas najbliższej wystawy, którą będzie można podziwiać od 19 maja, artystka zaprezentuje obrazy z serii „Horyzonty... – impresje łąkowe". Słowo Podlasia jest patronem medialnym wydarzenia.

PAULINA CHODYKA-ŁUKASZUK

Gminny Ośrodek Kultury w Janowie Podlaskim zaprasza na wernisaż wystawy obrazów Sylwii Lenart-Kalinowskiej, który odbędzie się 19 maja o godz. 18:00. Prezentowana wystawa nosi tytuł „Horyzonty... – impresje łąkowe". – Łąki powstają jako sentyment do moich rodzinnych stron, stwarzane koniecznością ciągłego przywracania klimatu spokoju i wewnętrznej równowagi. Zawsze dążę do ich poskromionej natury, wyrazistych odcieni, ale zarazem kojącego charakteru. Tak jakby powstawały z perspektywy mnie leżącej gdzieś tam w środku, otoczonej bezpiecznym hałasem, ptasią melodią, wpatrzonej w nieprzemijający ciąg chmur i błękitu nieba – opowiada **Sylwia Kalinowska**.

Artystka urodziła się 18 marca 1978 roku w Janowie Podlaskim. Studiowała: biologię i ochronę środowiska na Akademii Przyrodniczej w Lublinie, historię sztuki w Collegium Civitas w Warszawie, grafikę na wydziale artystycznym Uniwersytetu Marii Curie Skłodowskiej w Lublinie. Tworzy i mieszka w Janowie Podlaskim, na terenie Nadbużańskiego Parku Krajobrazowego. Zrealizowała ponad 30 wystaw indywidualnych i wzięła udział w 8 wystawach zbiorowych. Uczestniczyła w wielu plenerach malarskich. W uznaniu za pracę twórczą została wyróżniona tytułem Artysta Miesiąca w Europejskiej Galerii TauchofArt. Jej prace znajdują się w galeriach oraz zbiorach prywatnych na całym świecie.

FOT. ARCHIWUM SYLWII KALINOWSKIEJ

Sylwia Kalinowska to malarka, ilustratorka, miłośniczka koncepcji artystycznej ut pictura poesis. Pochodzi z Janowa Podlaskiego

Malarka, ilustratorka, miłośniczka koncepcji artystycznej ut pictura poesis. W swojej pracy wykorzystuje technikę własną (piórko, tusz, akwarela, pastel), a także grafikę i malarstwo olejne.

Wystawę „Horyzonty... – impresje łąkowe" będzie można oglądać w janowskim GOK-u do 16 czerwca.

„Dziady" po raz drugi

FOT. PAULINA CHODYKA-ŁUKASZUK

Młodzi aktorzy zapraszają na spektakl „Dziady cz. II", który już 12 maja o godz. 20:00 w parku Potockich w Międzyrzecu Podlaskim

MIĘDZYRZEC PODLASKI Po sukcesie premierowego spektaklu, teraz uczniowie i nauczyciele międzyrzeckiego ekonomika zapraszają na przedstawienie „Dziady cz. II" w parku Potockich. Nie przegapcie tego widowiska!

Uczniowie kilku klas Zespołu Szkół Ekonomicznych im. Marii Dąbrowskiej w Międzyrzecu Podlaskim ze szkolnego koła teatralnego pod opieką swoich nauczycielek – Katarzyny Maksymiuk i Eweliny Wieczorek – przygotowali widowisko teatralne. Podjęli się własnej interpretacji „Dziadów cz. II" Adama Mickiewicza.

Pierwszy spektakl odbył się pod koniec kwietnia. Teraz młodzi aktorzy zapraszają na przedstawienie, które już 12 maja o godz. 20:00 w parku Potockich w Międzyrzecu Podlaskim. Wstęp wolny.

W spektaklu występują: Jakub Lewczuk, Maciej Milewski, Karol Siłuch, Rafał Smal, Amelia Szendel, Kornelia Kowalewska, Jakub Wójcik, Emilia Oponowicz, Julia Dzikowska, Julia Golanko, Michał Panasiuk, Kacper Lipiński, Mateusz Ceniuch, Patrycja Miszta, Mateusz Waszczuk, Paweł Molenda, Krzysztof Pińczuk, Ewelina Chomicka, Mikołaj Susłów, Aleksandra Karpiuk. O oprawę muzyczną dbają: Ewelina Chomicka, Maciej Milewski i Daniel Jakimiak pod opieką nauczyciela Pawła Prokopiuka. Za scenografię i opiekę merytoryczną odpowiadają: nauczycielki Ewelina Wieczorek i Katarzyna Maksymiuk. Organizację spektaklu wspiera też Karol Jakoniuk.

Paulina Chodyka-Łukaszuk

Słodko-gorzki smak życia

KINO Już w czwartek 11 maja o godz. 20:15 w ramach Spotkań Filmowych w kinie Merkury film „Bezmiar". To francusko-włoski film dramatyczny z 2022 roku w reżyserii Emanuele Crialese. W rolach Luana Giuliani obok Penélope Cruz i Vincenzo Amato.

Rzym, lata siedemdziesiąte XX wieku, czasy ważnych zmian społecznych i kulturalnych, pełne blasku i splendoru. Młoda rodzina Borghetti właśnie wprowadziła się do jednego z nowo wybudowanych bloków mieszkalnych. Przeprowadzka ma wymiar słodko-gorzki. Chociaż rozpościerający się z najwyższego piętra widok na Rzym jest olśniewający, członkowie rodziny nie są sobie tak bliscy jak kiedyś.

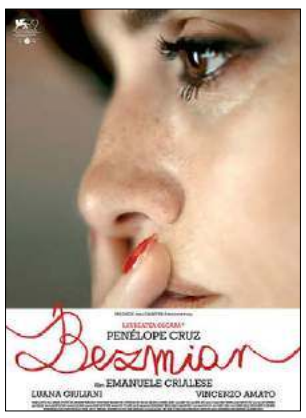

Zdobądź wejściówkę!

Dla naszych Czytelników mamy dwie bezpłatne wejściówki na seans filmu „Bezmiar" w ramach CzSF w kinie Merkury. Aby je zdobyć, wystarczy przyjść do sekretariatu redakcji Słowa Podlasia, ul. Warszawska 15, z aktualnym wydaniem naszego tygodnika i pokazać nam ten artykuł. Bilety otrzymają dwie pierwsze osoby, a więc kto pierwszy ten lepszy!

Clara i Felice nie są już zakochani, ale nie potrafią się rozstać. Dla Clary jej wyjątkowa relacja z trójką dzieci staje się ucieczką przed samotnością. Najstarsza córka, Adriana korzysta z tego, że nikt w sąsiedztwie jej nie zna i zaczyna udawać przed innymi dziećmi, że jest chłopcem. Prowadzi to rodzinę do krytycznego punktu.

(pc)

Prawda może być szokująca

BIBLIOTECZKA Misterna, intrygująca fabuła sięgająca głęboko w przeszłość, nieustępliwy dziennikarz dążący do prawdy oraz trzy pozornie niepowiązane ze sobą wątki, które opowiadają przerażającą historię. „Sierociniec janczarów" Piotra Gajdzińskiego to po mistrzowsku skonstruowana powieść, która usatysfakcjonuje zarówno pasjonatów historii, jak i miłośników trzymających w napięciu kryminałów.

Do Wolsztyna, niewielkiej miejscowości w zachodniej Wielkopolsce, przyjeżdża dziennikarz Rafał Terlecki. Powodem jego wizyty w rodzinnym mieście jest szkolny zjazd z okazji rocznicy matury. Podczas spotkania jeden z jego dawnych kolegów, Paweł Zdanowski, próbuje go zainteresować sprawą brutalnego morderstwa, które dwa lata wcześniej miało miejsce w Wolsztynie. Ofiarą była szesnastoletnia dziewczyna, której zmasakrowane, pozbawione oczu i uszu ciało znaleziono na terenie ogródków działkowych. Zabójca trafił do więzienia, ale Zdanowski jest przekonany, że ta wstrząsająca historia ma szersze tło i sięga czasów przedwojennych.

Terlecki rozpoczyna śledztwo, które prowadzi go do pewnego zamożnego mieszkańca Wolsztyna o bardzo niejasnej przeszłości, który sprowadził się do miasta pod koniec lat sześćdziesiątych. Wkrótce na jaw wychodzą też inne przerażające fakty z przeszłości wielkopolskiego miasteczka. Terlecki odkrywa, że już przed kilkudziesięciu laty dochodziło tu do zbrodni łudząco przypominających morderstwo szesnastoletniej Joli.

Sytuacja się komplikuje, gdy wśród archiwalnych dokumentów Rafał natrafia na dobrze mu znane nazwiska: Zdanowski i... Terlecki. Jaką rolę w całej tej historii mógł odegrać jego własny ojciec? Jakie znaczenie dla śledztwa mają losy pewnego opętanego księdza, a wreszcie: co wykonane na początku ubiegłego stulecia płaskorzeźby mogą mieć wspólnego z zabójstwem z 2016 roku? Prawda okaże się szokująca.

Dla naszych Czytelników mamy bezpłatny egzemplarz książki „Sierociniec janczarów" Wydawnictwa Muza. Aby o nią powalczyć, należy poprawnie wypełnić znajdujący się obok kupon i dostarczyć go do sekretariatu Słowa Podlasia, ul. Warszawska 15, do piątku 12 maja.

Opisywaną ostatnio książkę „Zamojski złotnik" otrzymuje Magdalena Lewicka. Po odbiór zapraszamy w ciągu miesiąca od opublikowania nazwiska.

(pc)

KUPON

SŁOWO PODLASIA

Podaj tytuły trzech innych książek, Piotra Gajdzińskiego

odpowiedź .....

wybieram książkę .....

imię i nazwisko .....

adres .....

telefon kontaktowy ..... wiek ..... NIP .....

Bieg i rodzinny piknik

MIĘDZYRZEC PODLASKI Stowarzyszenie Elementum już po raz trzeci organizuje „Bieg na żywioł". To impreza organizowana z myślą o najmłodszych mieszkańcach regionu. Co prawda limit uczestników został jak na razie wyczerpany, ale prócz biegu tego dnia odbędzie się też sportowy piknik rodzinny, więc dodatkowych atrakcji jak zwykle nie zabraknie.

Stowarzyszenie Elementum zaprasza dzieci i młodzież na sportową przygodę. Już 4 czerwca na międzyrzeckich jeziorkach odbędzie się po raz trzeci impreza pod hasłem „Bieg na żywioł". Wzorem lat ubiegłym na pewno nie zabraknie ciekawych przeszkód oraz przede wszystkim dobrej zabawy i niezapomnianych przeżyć.

W międzyrzeckim biegu mogą wziąć udział uczestnicy w wieku 3-14 lat, którzy zostaną podzieleni na dwie kategorie wiekowe. Przewidziano również kategorię dla dzieci z niepełnosprawnościami – trasa niebieska.

Stowarzyszenie w organizacji wydarzenia wspierają Miejski Ośrodek Sportu i Rekreacji w Międzyrzecu Podlaskim oraz OSP „Stołpno" w Międzyrzecu Podlaskim.

Zapisy na wydarzenie trwają na stronie www.dostartu.pl, jednak jak informują organizatorzy, limit na razie został wyczerpany. Mimo wszystko warto sprawdzać, bo być może ktoś zrezygnuje i zwolni się miejsce. 4 czerwca odbędzie się również piknik rodzinny, nie zabraknie więc innych atrakcji dla najmłodszych. Start imprezy o godz. 11:00.

(pc)

eprasa.pl ee5f6dfdd6

Podlaska Wytwórnia Samolotów nadała miastu kierunek rozwoju. W tym roku świętujemy 100-lecie jej powstania

Był klub lotniczy, spółdzielnia sp

BIAŁA PODLASKA Podlaska Wytwórnia Samolotów istniała w Białej Podlaskiej zaledwie 16 lat. To, jak bardzo rozwinęło się przy niej miasto, jest nie do przecenienia. Mówiąc więc o PWS warto wspomnieć o tym, jak wiele na działalności Wytwórni zyskało 8-tysięczne miasteczko, którym Biała Podlaska była, gdy PWS powstawała.

JOANNA DANIELEWICZ

W tym roku Biała Podlaska obchodzi jubileusz powstania Podlaskiej Wytwórni Samolotów. Ta została powołana do życia w listopadzie 1923 roku. Założli ją ziemianin Stanisław Rosenwerth-Różyczka wraz z inż. Witoldem Rumbowiczem. Podczas 16 lat działalności wyprodukowano tu ponad 1,5 tys. samolotów z ogólnej liczby 3,5 tys., wyprodukowanej w okresie międzywojennym w ówczesnej Polsce. – To w Białej Podlaskiej biło serce polskiej inżynierii, to tu pracowali najlepsi fachowcy w swoich dziedzinach. W 1929 roku biuro projektowe zostało wyposażone w pierwszy w Polsce tunel aerodynamiczny – wspominał podczas konferencji inaugurującej rok obchodów 100-lecia PWS, prezydent **Michał Litwiniuk**.

O historii samej fabryki pisaliśmy już nie raz. Tym razem przedstawić warto jej wkład w rozwój miasta. Czym stała się Biała Podlaska podczas 16 lat funkcjonowania PWS? O tym mówił podczas konferencji „Podlaska Wytwórnia Samolotów w Białej Podlaskiej – w stulecie powstania" 28 kwietnia, zorganizowanej przez Miejską Bibliotekę Publiczną w Białej Podlaskiej oraz Bialskopodlaski Oddział Stowarzyszenia Seniorów Lotnictwa Wojskowego Rzeczypospolitej Polskiej, mjr pil. mgr inż. Jerzy Trudzik, członek stowarzyszenia.

Z fabryką rosło miasto

– Powiem o rzeczach, które mieszkańcy Białej Podlaskiej powinni wiedzieć, bo one budują naszą tożsamość. Produkcja i rozwój infrastruktury PWS niewątpliwie była czynnikiem miastotwórczym, który wpłynął na rozwój Białej Podlaskiej. PWS była podmiotem wykraczającym znacznie poza kulturę techniczną. Bolesław Górny, przedwojenny wicestarosta bialski w swojej monografii o powiecie bialskim z 1939 roku napisał, że pod wpływem wytwórni Biała Podlaska w 1924 roku mająca 8 tys. mieszkańców, rozwinęła się na duży promieniujący ośrodek. Wokół wytwórni powstają domy urzędnicze, mieszkania dla pracowników fabryki, klub urzędniczy, 3-letnie gimnazjum mechaniczne dla synów pracowników fabryki, kasa samopomocy robotniczej, przy wytwórni powstały biblioteka i czytelnia, orkiestra i chór. PWS wpływa nie tylko poważnie na rozwój miasta – pisał Górny, i zauważał że promieniuje również kulturalnie – mówi Jerzy Trudzik.

Zwraca uwagę na zmianę kwalifikacji zawodowej mieszkańców, determinowaną właśnie potrzebami fabryki. – Rozwój PWS rodził zapotrzebowanie na wysoko wykwalifikowaną kadrę. Wzrosło zainteresowanie lokalnej społeczności zdobywaniem specjalistycznych zawodów. W mieście pojawiła się znaczna liczba inżynierów, techników i technologów nowoczesnej branży lotniczej. Oprócz rozwoju nieustannego fabryki nie pomijano sfery kulturalnej i rozrywkowej – wyliczał autor wykładu. I wspominał, że właśnie dzięki PWS ówczesne przedmieście Wola, o charakterze wiejskim, rozrosło się, gdyż zamiarem było wybudowanie nowej dzielnicy miasta z mieszkaniami dla pracowników wytwórni.

FOT. NARODOWE ARCHIWUM CYFROWE

Stanisław Rosenwerth-Różyczka – jeden z założycieli Podlskiej Wytwórni Samolotów

FOT. BIALSKA BIBLIOTEKA CYFROWA

Na archiwalnej fotografii grupa pracowników narzędziowni PWS ok. 1928 roku

Klub lotniczy i korty tenisowe

– Pod koniec lat 20. XX wieku pojawiło się żywiołowe zainteresowanie możliwością latania w środowisku cywilnym. Do tego czasu była to domena wojska. 19 października 1927 roku powstał w Warszawie pierwszy aeroklub akademicki. To stało się impulsem do powołania innych. Na czele plejady tych aeroklubów stanął pod koniec 1927 roku Aeroklub Rzeczpospolitej Polskiej. W gronie tym znalazł się także, jedyny – co trzeba podkreślić – działający w mieście powiatowym wówczas, bo pozostałe były w miastach wojewódzkich, przyfabryczny Klub Lotniczy PWS. W 1936 roku został nazwany Klubem PWS. Przyciągał zainteresowanych lataniem chłopców z coraz dalszych okolic. W 1938 postanowiono nadać mu nazwę Aeroklub Podlasko-Poleski. W 1939 roku był jednym z 13 działających w Polsce klubów lotniczych – informuje Jerzy Trudzik.

Klub PWS we współpracy z Lubelskim Klubem Lotniczym podjęły się organizacji Lubelsko-Podlaskich Zimowych Zawodów Samolotowych. Pierwsze odbyły się w 1931 roku, dodaje autor wykładu.

Podlaska Wytwórnia Samolotów była bodźcem dla rozwoju kultury i rekreacji sportowej dostępnej nie tylko fanom lotnictwa. – W PWS funkcjonowała biblioteka, dziś zdawałoby się rzecz banalna. Ta biblioteka liczyła 5 tys. woluminów. – mówi Trudzik i zwraca uwagę na ślady jej istnienia, zachowane w utworzonej w 2021 roku Sali Tradycji Lotniczych przy ul. Sidorskiej. – W jej zasobach znajduje się egzemplarz powieści Marii Rodziewiczówny sygnowany znakami biblioteki PWS. To podarunek wnuczki stolarza zatrudnionego w wytwórni. Książkę wypożyczyła żona tego majstra, by czytać podczas wypoczynku w Serpelicach pod koniec sierpnia 1939 roku. Wybuch wojny spowodował, że już jej nie oddała.

W mieście w roku 1930 pojawiły się korty tenisowe. Jak informuje w wykładzie Jerzy Trudzik, na te korty przyjeżdżały też ówczesne gwiazdy tenisa. Może niewiele osób wie, ale w PWS produkowano też rakiety do tenisa. – Znów wrócę do naszej sali tradycji. Gdy była organizowana, zwrócono się z apelem do osób mających pamiątki o tematyce lotniczej, o ich ewentualne udostępnienie. Zareagował mieszkaniec Łomaz, który był w posiadaniu oryginalnej rakiety tenisowej wykonanej w PWS. Zadeklarował ewentualną odsprzedaż do zasobów sali tradycji. Niestety z obietnicy się później wycofał – informuje Jerzy Trudzik. Tu warto jednak nadmienić, że w PWS funkcjonował dział sportowy. W fabryce produkowano nie tylko rakiety tenisowe, ale i sanki, narty czy łuki.

Spadkobiercy dziedzictwa

– Jak pisał Górny, na specjalne wyróżnienie zasługują zespoły orkiestrowe i chóralne działające przy PWS. Odgrywają poważną rolę w życiu kulturalno-artystycznym Białej Podlaskiej. W 1927 roku z inicjatywy kierownictwa PWS powstał chór męski. Jego organizację powierzono organiście i nauczycielowi śpiewu Wiktorowi Walewskiemu, a współorganizatorami byli Konstanty Walczuk – dyrygent chóru od 1929 roku, oraz Jan Kaczyński, ojciec Bogusława Kaczyńskiego – opowiada Jerzy Trudzik. – W latach wojny chór kontynuował działalność, śpiewając w kościołach, w tajemnicy przed Niemcami. W 1944 roku przyjął znaną do dziś nazwę Echo Podlasia. Po wojnie powrócił do występów publicznych przez wiele lat będąc

Fabryka powstała w listopadzie 1923 roku z inicjatywy m.in. Stanisława

Przy ul. Narutowicza w 2017 roku, na ścianie kamienicy Pod Wieszczar

Archeolodzy zapowiadają badania

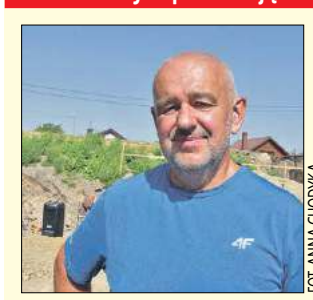
FOT. ANNA CHODYKA

Mieczysław Bienia – szef działu archeologicznego Muzeum Południowego Podlasia:

– Na terenie gdzie, działała PWS, trwają obecnie prace budowlane związane z działaniem wojska. Jest duża szansa, że w połowie maja uda nam się tam wejść. Wynikiem zaplanowanych prac będą badania sondażowe lub wykopaliskowe. Mamy sporo materiałów archiwalnych, plan PWS, projekty budynków i w oparciu o wykopy na terenie budowy będziemy chcieli znaleźć fundamenty budynków PWS, a na pewno elementy związane z ówczesnym działaniem PWS. Myślę, że informacje o naszej pracy przekażemy już po badaniach, czyli około września przy okazji głównych obchodów jubileuszu.

eprasa.pl ee5f6dfdd6

pożywców, korty tenisowe i chór

a Różyczki de Rosenwerth i inż. Witolda Rumbowicza

jedynym chórem świeckim i wyłącznie męskim. Chór do dziś pozostaje czynny, liczy około 40 wokalistów. Jego prezesem jest aktywny muzyk i śpiewak, Leszek Domański. Dyryguje chórem wieloletni dyrektor IV LO im. Stanisława Staszica, Waldemar Mazur. W roku 100-lecia PWS, które obchodzimy w tym roku, chór obchodzi swoje 95-lecie. Jego losy znów splotły się z lotnictwem. Występując na organizowanej od lat Ogólnopolskiej Olimpiadzie Wiedzy o Lotnictwie i Przemyśle Lotniczym, śpiewacy zaskarbili sobie sympatię jej współorganizatorów, członków Bialskopodlaskiego Stowarzyszenia Seniorów Lotnictwa Wojskowego. Doszło do porozumienia, że chór zostanie członkiem wspierającym stowarzyszenie, deklarując swój udział na wszelkich uroczystościach lotniczych. Uroczystość związana z nadaniem członkostwa odbędzie się 27 maja w parafii wojskowej przy ul Dokudowskiej – informuje Jerzy Trudzik.

Końcówka lat 20. i pierwsza połowa 30. przyniosła kryzys gospodarczy. Odczuwali go także mieszkańcy Białej Podlaskiej. – Pracownikom PWS na przełomie lat 20. i 30. doskwierała drożyzna i trudności zaopatrzeniowe, szczególnie w produkty spożywcze. Handel był rozdrobniony, sklepy w większości należały do społeczności żydowskiej. Zrodził się wówczas wśród pracowników PWS zamysł sięgnięcia po rozwiązania, jakie dawała spółdzielczość spożywców. 1 czerwca 1931 roku spółdzielnia rozpoczęła działalność handlową, otwarciem sklepów przy ul. Łomaskiej. Była to spółdzielnia spożywców należąca do związku spożywców, popularnie zwanego Społem, ale nigdy przed wojną nie nosiła nazwy ze Społem związanej – zaznaczał Jerzy Trudzik w swoim wykładzie. – Wśród osób związanych z życiem spółdzielni, uwagę należy zwrócić na Antoniego Uszackiego. Jego podstawowym miejscem działalności była PWS, gdzie był konstruktorem lotniczym, projektantem i pilotem. W spółdzielni spożywców, aż do wojny był przewodniczącym rady nadzorczej. Nie mając ukończonych studiów, ale z racji wysokich kwalifikacji zaliczany był do grona inżynierów. To on na podstawie dokumentacji projektowej przygotował dokumenty produkcyjne samolotu RWD-8, którego niemal 500 sztuk zamówiono w Białej Podlaskiej. Studia ukończył dopiero w 1957 roku na Politechnice Wrocławskiej, ale już nie zajmował się lotnictwem. Jak mówi literatura, spółdzielnie zakładali ludzie należący do elity PWS.

Jak nadmieniał w wykładzie Jerzy Trudzik, podczas wojny Niemcy pozwolili na działanie spółdzielni w Generalnej Guberni. W przypadku Spółdzielni Pracowników PWS, zażądali jednak zmiany nazwy. – W latach PRL do pierwotnej nazwy nie było już po co wracać, skoro nie było PWS. Ciąg wydarzeń i zapisy w dokumentach nie budzą jednak wątpliwości, że spadkobiercą tradycji Spółdzielni Pracowników PWS jest Społem Powszechna Spółdzielnia Spożywców w Białej Podlaskiej. W Białej Podlaskiej są oryginalne dokumenty z tamtego momentu, decyzje sądu o rejestracji spółdzielni, protokoły z całego przedwojennego okresu sygnowane przez ważnych przedstawicieli PWS. Istnieje obawa, że z czasem zostaną bezpowrotnie zatracone. Dlatego tu apel do instytucji miejskich odpowiedzialnych za kultywowanie tradycji, te dokumenty powinny zostać przejęte z zachowaniem wszystkich formalnych wymogów, otoczone należytą opieką konserwatorską, wreszcie opracowane i udostępnione dla badaczy – mówi Trudzik.

Początek wojny, koniec PWS

– 1 września 1939 Niemcy napadły na Polskę. Mieszkańcy Białej Podlaskiej, mimo że położonej z dala od ówczesnych granic państwa, doświadczyli jej niemal od pierwszych momentów. O godzinie 6.00 rano niemiecki samolot zrzucił bombę zapalającą na PWS, o godz. 17.00 odbył się regularny nalot na miasto. Naloty trwały do 12 września. Czego nie zniszczyli Niemcy, po 17 września zrabowali Rosjanie. PWS przestała istnieć – konkludował Jerzy Trudzik.

4 września 1939 r. PWS została zbombardowana i uległa zniszczeniom w ok. 70 procentach. Przez 16 lat jej istnienia miasto rozrosło się pod jej skrzydłami i w przededniu II wojny światowej liczyło ponad 21 tys. mieszkańców.

Główne wydarzenie jubileuszowego 100-lecia PWS zaplanowano na 16 września. Wówczas nastąpi odsłonięcie monumentu z repliką samolotu PWS-26 w skali 1:3. Stanie on u styku ul. Łomaskiej z Zieloną. Po odsłonięciu monumentu główne obchody przeniosą się na rondo na skrzyżowaniu ulic Janowskiej z al. Jana Pawła II. Tam oficjalnie nadana zostanie mu nazwa Podlaskiej Wytwórni Samolotów. Na rondzie staną dwa loga PWS, a przy nim tablica informacyjna.

FOT. ADAM TROCHIMIUK

mi powstał mural upamiętniający PWS

Lotniczy puchar znów w Białej Podlaskiej

FOT. JOANNA DANIELEWICZ

Mjr mgr inż. Wojciech Stachowicz, jeden z prelegentów konferencji poświęconej PWS, przywiózł na spotkanie w Białej Podlaskiej oryginalny puchar przechodni wręczany podczas Lubelsko-Podlaskich Zimowych Zawodów Lotniczych

mjr mgr inż. Wojciech Stachowicz, jeden z prelegentów konferencji o PWS:

– Podczas Lubelsko-Podlaskich Zimowych Zawodów Lotniczych, głównym trofeum był puchar przechodni wręczany zwycięskiej załodze, która wracała z tym pucharem do swojego rodzimego klubu. Zawody naprzemiennie organizowane były w Lublinie i Białej Podlaskiej. W Białej ostatnie odbyły się w 1938 roku. Wówczas puchar został wręczony zwycięskiej załodze z Katowic a w 1939 roku został wręczony załodze z Krakowa. Po wygranej drużyny z Krakowa puchar zaginął, został odnaleziony po wielu latach. Po wojnie, gdy wznowiono zawody przez Lublin i Świdnik, zakupiono na te potrzeby nowy puchar. Oryginał po odnalezieniu trafił do aeroklubu lubelskiego, a w zawodach wykorzystuje się nowy puchar.

Minęło 85 lat i udało się wypożyczyć oryginalny puchar w aeroklubie lubelskim, puchar i przywieźć na jeden dzień do Białej Podlaskiej. Jego wartość podnoszą emblematy klubów, które go zdobywały. Te emblematy były do pucharu przylutowywane. I na tym pucharze jest znaczek Klubu Lotniczego PWS. Rzecz cenna, bo myślę że poza tym pucharem nie zachował się taki znaczek Klubu PWS.

Replika PWS-26

Inicjatorami budowy monumentu upamiętniającego 100-lecie powstania Podlaskiej Wytwórni Samolotów są piloci Bialskopodlaskiego Oddziału Stowarzyszenia Seniorów Lotnictwa Wojskowego RP. Monument realizowany w ramach budżetu obywatelskiego, umiejscowiony będzie przy zbiegu ulic Zielonej i Łomaskiej. – Firma Transbud Mariana Wojtiuka wykonuje fundament pod pomnik, w firmie Bialmet, powstaje stalowy cokół, a replika samolotu PWS-26, która ma być na nim umieszczona, wykonywana jest przez nauczycieli Zespołu Szkół Zawodowych nr 2 im. Franciszka Żwirki i Stanisława Wigury w Białej Podlaskiej – informuje **Ryszard Dołęga**, dyrektor ZSZ nr 2 w Białej Podlaskiej.

FOT. ZSZ NR 2 W BIAŁEJ PODLASKIEJ

eprasa.pl ee5f6dfdd6

W parku Podlaski Przełom Bugu znajduje się 7 rezerwatów, w których natrafimy na rzadkie gatunki ptaków i roślin

Parki, ścieżki, rezerwaty – majow

W naszym regionie prócz szlaków rowerowych jest też spory wybór tras dla miłośników pieszych wędrówek. W parkach krajobrazowych i rezerwatach podziwiać mogą oni niepowtarzalne krajobrazy i przyrodę, w tym zagrożone wyginięciem gatunki ptaków, zwierząt czy roślin. Są też ciekawe ścieżki przyrodniczo-dydaktyczne, na których nie tylko oderwiemy się od problemów codzienności, ale też lepiej poznamy charakterystykę południowego Podlasia i Polesia Lubelskiego. Zapraszamy na wyprawy!

FOT. TOMASZ ŁUKASZUK

Ścieżka przyrodniczo-edukacyjna „Nadbużańskie Łęgi" ma swój początek w Stadninie Koni w Janowie Podlaskim. To Stajnia Zegarowa z 1848 roku

PAULINA CHODYKA-ŁUKASZUK

Wiosna to wyjątkowy czas, by obserwować budzącą się do życia przyrodę i w pełni podziwiać piękno otaczającego nas świata. Byście mogli odkryć w pełni uroki naszego regionu, po dwóch częściach miniprzewodnika z rowerowymi szlakami, teraz publikujemy propozycje tras i miejsc do odwiedzenia dla piechurów. Będą to parki krajobrazowe, rezerwaty, których sporo w naszym regionie oraz ścieżki przyrodniczo-dydaktyczne.

FOT. ADAM TROCHIMIUK

Bocian biały to jeden z najpowszechniej występujących gatunków ptaków na terenie Podlaskiego Przełomu Bugu

Zaczniemy od parków krajobrazowych. W najbliższych okolicach mamy do wyboru dwa takie obszary. To Park Krajobrazowy Podlaski Przełom Bugu, znajdujący się w powiatach bialskim i łosickim oraz Poleski Park Krajobrazowy, który częściowo znajduje się w powiecie parczewskim. W tym wydaniu skupimy się na tym pierwszym.

Podlaski Przełom Bugu

Park Podlaski Przełom Bugu powstał w 1994 roku, by chronić część lewobrzeżnej doliny Bugu – od rzeki Tocznej do ujścia rzeki Krzny w miejscowości Neple. Jego powierzchnia wynosi 30904 ha, a otuliny dalsze 17131 ha. Obejmuje w powiecie bialskim gminy Terespol, Rokitno, Janów Podlaski, Konstantynów oraz Zalesie, a w powiecie łosickim gminy Sarnaki oraz Platerów. Park rozciąga się na kilkudziesięciokilometrowym odcinku doliny Bugu, przyległym do granicy z Białorusią. Największym walorem krajobrazowym jest przełomowa dolina rzeki, wijącej się wśród morenowych wzgórz osiągających miejscami kilkadziesiąt metrów wysokości. Możemy tu podziwiać liczne mokradła, starorzecza, oczka wodne. Największymi starorzeczami są: Bużysko w okolicach Starego Bubla, Duża Purwa w okolicach Borsuk i Trojan nieopodal Mierzwic.

FOT. PAULINA CHODYKA-ŁUKASZUK

W Janowie Podlaskim warto zobaczyć m.in. zabytkowy kościółek pw. Św. Jana Chrzciciela

Rzeka Bug na tym odcinku jest kręta, jej brzegi są raz wysokie i urwiste, innym razem łagodnie nachylone i piaszczyste albo bagniste i niedostępne. Elementem urozmaicającym krajobraz są także rozcinające wysoczyzny doliny większych dopływów Bugu. W obrębie parku do Bugu uchodzą: Krzna, Czyżówka, Sarenka, Toczna, Kołodziejka i Czapelka.

Na terenie parku znajduje się wiele zabytków i miejsc wartych odwiedzenia: Stadnina Koni w Janowie Podlaskim; Zamek Janów Podlaski; janowskie dystrybutory paliwa z 1928 roku; grota Adama Naruszewicza; zabytkowe kościoły pw. św. Jana Ewangelisty w Starym Bublu; drewniana kaplica pw. Św. Jerzego w Krzyczewie, położona nad samym brzegiem Bugu (dawna cerkiew p.w. św. Demetriusza); klasycystyczny dwór z 1830 roku w Krzyczewie; „kamienna baba" i zespół dworski, należący pierwotnie do rodziny Niemcewiczów w Neplach; Sanktuarium Błogosławionych Męczenników Podlaskich w Pratulinie czy kościółek pw. Jana Chrzciciela oraz tzw. Dom Ryttów z 1793 r. w Janowie Podlaskim.

Jeśli natomiast chodzi o florę i faunę parku, to na jego terenie stwierdzono występowanie ponad 760 gatunków roślin naczyniowych, w tym 136 gatunków rzadkich, a 22 objęte są ochroną gatunkową. Do najcenniejszych przedstawicieli flory Podlaskiego Przełomu Bugu należą: lilia złotogłów, kosaciec syberyjski, mieczyk dachówkowaty, rojnik pospolity, pełnik europejski, parzydło leśne, orlik pospolity, widłaki, zimoziół północny oraz podkolan biały i kukułka krwista.

FOT. ADAM TROCHIMIUK

Turystyczną perełką Krzyczewa jest też drewniana kaplica pw. Św. Jerzego, malowniczo położona nad samym brzegiem Bugu (dawna cerkiew p.w. św. Demetriusza)

W parku szczególnie bogata jest awifauna, zaobserwowano tu aż 141 gatunków ptaków. Nadrzeczne skarpy są idealnym miejscem lęgowym dla brzegówki i zimorodka. Na plażach oraz piaszczystych wyspach gniazdują m.in. sieweczka obrożna i rzeczna, brodziec piskliwy, rybitwa białoczelna i rzeczna oraz mewa siwa. Zaobserwować można bociana czarnego, dudka, kilka gatunków dzięcioła, rycyka, czajkę, krwawodzioba, kszyka, perkoza rdzawoszyjego, łabędzia niemego, głowienkę, czernicę i krzyżówkę.

FOT. ADAM TROCHIMIUK/ARCHIWUM

Główną miejscowością PK Podlaski Przełom Bugu jest Janów Podlaski

Oczywiście każdy spacer po nadbużańskim parku może zakończyć się spotkaniem ze stadem saren, jeleni, można tu zobaczyć też wolno przechadzające się po łąkach i polach łosie, przy odpowiednich warunkach można natrafić na wilka, nie brakuje też lisów, zajęców, bobrów czy wydr.

Jest to ogromny obszar, liczący ponad 31 tys. hektarów, więc oczywiście jeśli chodzi o piesze wycieczki to warto zaplanować sobie tutaj kilka lub nawet kilkanaście dni, by w spokoju odpocząć na łonie nadbużańskiej przyrody.

Jeśli mamy trochę mniej czasu, to warto zajrzeć na jedną z czterech ścieżek przyrodniczo-dydaktycznych, znajdujących się na terenie Parku Krajobrazowego Podlaski Przełom Bugu.

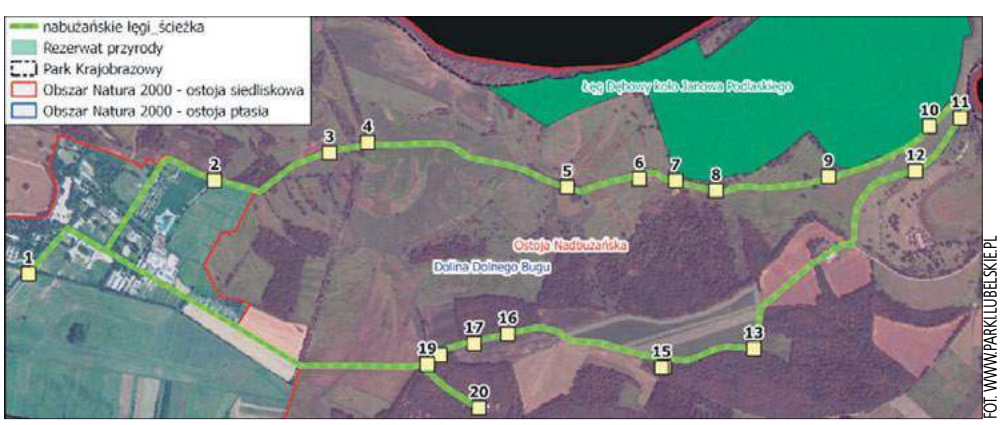

FOT. WWW.PARKILUBELSKIE.PL

Trasa ścieżki „Nadbużańskie Łęgi" zaczyna się przy tablicy z mapą przed bramą Stadniny Koni w Janowie Podlaskim

FOT. PAULINA CHODYKA-ŁUKASZUK

Taki widok możemy podziwiać, wybierając się ścieżką „Szwajcaria Podlaska"

„Nadbużańskie Łęgi"

Najdłuższą z nich jest ta nosząca nazwę „Nadbużańskie Łęgi". Jeden dzień wystarczy, by pokonać ok. 10 kilometrów trasy, które wiodą przez urokliwe zakątki tego obszaru. Nie jest to jednak łatwa trasa, przebiegająca po terenach zalewowych, więc przed wyruszeniem należy zasięgnąć informacji w Zespole Lubelskich Parków Krajobrazowych Ośrodku Zamiejscowym w Janowie Podlaskim, czy jest całkowicie dostępna. Warto mieć ze sobą wygodne, najlepiej nieprzemakalne obuwie.

Ścieżka zaczyna się przy tablicy z mapą przed bramą Stadniny Koni w Janowie Podlaskim, a na trasie znajduje się 20 tablic poglądowych. Wchodzimy na teren janowskiej stadniny, który udostępniony jest osobom zwiedzającym indywidualnie w każdy dzień tygodnia w godzinach od 9:00 do 16:00. Bilety wstępu kosztuje 5 zł, można też skusić się na zwiedzanie z przewodnikiem. Za tę przyjemność zapłacimy 30 zł – bilet normalny, 20 zł – bilet ulgowy. Rezerwacja telefoniczna bądź przez stronę internetową www.skjanow.pl.

W stadninie warto zobaczyć zwłaszcza wybudowaną w 1841 r. Stajnię Czołową i w 1848 r. Stajnię Zegarową, według projektu Henryka Marconiego. Przy Stajni Czołowej skręcamy w prawo i po około 100 m skręcamy w lewo (przed słupem energetycznym z platformą, na której bocian biały ma gniazdo). Idziemy wzdłuż budynków mieszkalnych pracowników stadniny w stronę łąk. Za ostatnimi zabudowaniami skręcamy w prawo, a następnie natrafiamy na tablicę informacyjną. Z kolei za nasypem rozciąga się jedno z najbardziej znanych starorzeczy Bugu – „Szczerbacz". Jego nazwa prawdopodobnie pochodzi od kształtu – wygiętej łukowato szabli z rozszczepionym końcem. Kolejne przystanki na ścieżce i jej szczegółowy opis znajdziemy na stronie www.parki.lubelskie.pl, my natomiast zamieszczamy Wam uproszczoną mapkę.

„Szwajcaria Podlaska"

Kolejną ścieżką, którą warto się przejść w PK Podlaski Przełom Bugu jest ta prowadząca przez najbliższe okolice rezerwatu przyrody „Szwajcaria Podlaska", no-

„Nabużańskie Łęgi" to jedna z na niczo-edukacyjnych w naszym re zerwat „Łęg Dębowy"

eprasa.pl ee5f6dfdd6

TV SŁOWO PODLASIA PROGRAM

Program telewizyjny 9 – 15.05.2023

Żeby nie było śladów

TVP 1, niedziela 14.05, godz. 21.20

Warszawa, maj 1983 roku. Choć stan wojenny został zawieszony, władza wciąż brutalnie tępi wszelkie przejawy protestu wśród obywateli. Maturzysta Grzegorz Przemyk, syn opozycyjnej poetki Barbary Sadowskiej, zostaje zatrzymany przez milicyjny patrol. Skatowany chłopak umiera po dwóch dniach agonii. Świadkiem tych wydarzeń jest jego kolega, Jurek Popiel, który decyduje się walczyć o sprawiedliwość. Nie chce, by bestialstwo funkcjonariuszy komunistycznego systemu uszło płazem. Początkowo władza nie przejmuje się jego groźbami. To zmienia się, gdy w dniu pogrzebu Przemyka za trumną podążają tłumy, jawnie sprzeciwiając się aparatowi państwa. Generał Czesław Kiszczak, minister spraw wewnętrznych, osobiście nadzoruje operację „Junior", której celem jest powstrzymanie Jurka przed ujawnieniem prawdy. Chłopaka i jego rodzinę śledzi armia esbeków...

Nowożeńcy

Polsat, sobota 13.05, godz. 22.10

Prezenter radiowy Tom Leezak poznaje Sarah McNerney, dziewczynę z zamożnej rodziny. Młodzi zakochują się w sobie i postanawiają pobrać. Ojciec Sarah i jej rodzeństwo robią jednak wszystko, by odwieść dziewczynę od tej decyzji. Ona jednak ignoruje ich ostrzeżenia. Po ślubie nowożeńcy wyjeżdżają w romantyczną podróż do Europy. Wymarzony miesiąc miodowy szybko zamienia się jednak w koszmar. Małżonków przez cały czas prześladuje bowiem pech - pasmo porażek otwiera epizod w toalecie na pokładzie samolotu. Później jest jeszcze gorzej - zostają wyrzuceni z hotelu i tracą swoje auto. Okazuje się także, że tak naprawdę bardzo mało o sobie wiedzą. Ze zdumieniem odkrywają swoje kolejne wady i poznają ukrywane dotąd wstydliwe tajemnice. Na domiar złego ich śladem podąża były chłopak Sarah, Peter Prentiss - zamożny przemysłowiec, który postanawia odzyskać uczucie dawnej ukochanej.

Królowe życia

TVP 2, sobota 13.05, godz. 20.55

Chora na raka Martha (Diane Keaton) rezygnuje z chemioterapii i wyprowadza się z Nowego Jorku. Zamieszkuje w Sun Springs, miasteczku dla seniorów w stanie Georgia. Poznaje tu Sheryl (Jacki Weaver), Olive (Pam Grier) i Alice (Rhea Perlman). Razem z nimi postanawia spełnić swoje dawne marzenie i założyć klub czirliderek. Panie z zapałem przystępują do treningów, zmagając się ze swoimi słabościami. Ćwiczenia i wspólny cel odmieniają ich monotonne życie. Pod kierunkiem młodej czirliderki Chloe (Alisha Boe), która zgadza się im pomóc, przyjaciółki postanawiają wziąć udział w zawodach. Słodko-gorzka opowiastka wpisująca się w nurt pogodnych filmów o seniorach, którzy nie zamierzają rezygnować z pełnego przyjemności, aktywnego życia.

Elita złodziei

TVN, sobota 13.05, godz. 21.35

Najsłynniejszy złodziei świata, Richard Pace, dokonuje brawurowej ucieczki z więzienia. Zawiązuje sojusz z tak zwanym Oddziałem Łotrów, którzy zajmują się okradaniem bogatych i rozdawaniem biednym. Współcześni naśladowcy Robin Hooda pod dowództwem doświadczonego złodzieja dżentelmena zwanego Ringo, obierają sobie na cel największy skarbiec złota, jaki istnieje. Jego właścicielem jest Warner Schultz. Wzbogacił się na praniu pieniędzy, które pochodzą do przestępców działających na wielką skalę. Co więcej, to wieloletni wróg Pace'a. Członkowie szajki układają plan wspaniałego napadu, zrealizowanego ze smakiem, we właściwym stylu.

Madame

TVP 2, niedziela 14.05, godz. 21.05

Anne i Bob Fredericksowie to zamożna para z Ameryki. Oboje postanawiają wnieść nieco pikanterii do swojego skostniałego związku. Przenoszą się do urokliwej posiadłości w Paryżu. Tam decydują się wyprawić luksusowe przyjęcie. Niestety, podczas przygotowań okazuje się, że na zaproszenie odpowiedziało dokładnie trzynaście osób. Przesądna gospodyni uważa to za zły znak. Jest gotowa zrobić wszystko, żeby zapobiec nieszczęściu. Namawia swoją lojalną pokojówkę, Marię (Rossy de Palma), by dołączyła do grona gości i udawała tajemniczą hiszpańską arystokratkę. Mistyfikacja ma zaskakujące konsekwencje.

© www.telepress24.com ✉telepress24@gmail.com

TVP 1

7.00 Transmisja Mszy Świętej
7.30 Kościół z bliska
8.00 Wiadomości, Pogoda
8.10 Kwadrans polityczny
8.25 Informacje kulturalne
8.40 Ranczo s.VI (66) – serial
9.40 Komisarz Alex (204) – serial
10.40 Ojciec Mateusz (102) – serial
11.30 Leśniczówka (712) – serial
12.00 Wiadomości
12.10 Agrobiznes
12.40 Magazyn Rolniczy
13.00 Tajemnice zwierząt – Niezwykłe zmysły
14.00 Wspaniałe stulecie (254) – serial
15.00 Wiadomości, Pogoda
15.20 Alarm! – magazyn
15.35 Gra słów. Krzyżówka – /738/
16.05 Dziedzictwo (24) – serial
17.00 Teleexpress, Pogoda
17.20 Jaka to melodia?
17.55 Klan (4157) – telenowela
18.25 Leśniczówka (713) – serial
19.00 Jeden z dziesięciu – teleturniej
19.30 Wiadomości, Pogoda, Sport
20.15 Alarm! – magazyn
20.30 Korona królów. Jagiellonowie (54) – telenowela
21.00 Konkurs Piosenki Eurowizji – Liverpool 2023
23.25 Kurier – film sensacyjny, reż. Władysław Pasikowski, Władysław Pasikowski, wyk. Philippe Tłokiński, Julie Engelbrecht, Jan Frycz, Philippe Tłokiński, Patrycja Volny, Grzegorz Małecki, Mirosław Baka, Zbigniew Zamachowski (HIT)
1.20 Resortowe Dzieci
1.50 Ocaleni – reality show
2.55 Magazyn śledczy
3.35 Magazyn kryminalny 997

POLSAT

6.00 Nowy dzień z Polsat News
8.40 Malanowski i Partnerzy
9.40 Sekrety rodziny
10.40 Dlaczego ja?
11.40 Gliniarze
12.50 Wydarzenia
13.20 Interwencja
13.40 Trudne sprawy
14.40 Dlaczego ja?
15.50 Wydarzenia, Pogoda
16.15 Interwencja
16.30 Na ratunek 112
17.00 Gliniarze
18.00 Pierwsza miłość
18.50 Wydarzenia, Sport, Pogoda
19.25 Gość Wydarzeń

20.05 Elizjum – dramat sci - fi, USA, 2013, reż. Neill Blomkamp, wyk. Matt Damon, Jodie Foster, Sharlto Copley, Alice Braga (HIT)
22.25 Pewnego razu w Meksyku: Desperado 2 – film sensacyjny, USA, 2003, reż. Robert Rodriguez, wyk. Antonio Banderas, Salma Hayek, Johnny Depp, Mickey Rourke
0.55 Dick i Jane: Niezły ubaw – komedia, 2005, reż. Dean Parisot, wyk. Jim Carrey, Téa Leoni, Alec Baldwin, Richard Jenkins
2.45 Nasz nowy dom
4.40 Disco Gramy

SUPER POLSAT

6.00 SuperLudzie **6.30** Plecak Olliego **7.05** Plecak Olliego **7.35** Koralowy obóz **8.05** Koralowy obóz **8.30** Hell's Kitchen - Piekielna Kuchnia **10.00** Wydarzenia 24 **10.30** Nasz nowy dom **11.30** 48h. Zaginieni **12.30** Świat według Kiepskich **14.15** Hell's Kitchen - Piekielna Kuchnia **15.50** Wydarzenia **16.10** Więcej wydarzeń **16.20** Gość Wydarzeń 24 **16.55** Nasz nowy dom **19.00** Świat według Kiepskich **20.05** Rolnicy - Tak się żyje u nas na wsi **21.05** Medalion - film fantasy **23.00** Królewskie święta - melodrama **1.00** Polacy za granicą **2.00** Tatuśkowie **4.00** Nasz nowy dom **5.00** Na ratunek 112

STOPKLATKA

10.45 M.A.S.H. - serial **11.50** Przygody Merlina - serial **12.50** Katastrofy w przestworzach **14.50** Znaki destrukcji - film sci - fi **16.45** Czterej pancerni i pies cz. 2 - serial **18.00** Wojny magazynowe **19.00** Łowcy okazji **20.00** Intruz - film sci - fi **22.35** Escobar: Historia nieznana - dramat kryminalny

TVP 2

5.05 Na sygnale (344) – serial
5.35 M jak miłość (1605) – serial
6.25 Jeden z dwóch – sakrament Chrztu Świętego
6.55 Rodzinka.pl s.VI (143) – serial
7.30 Pytanie na śniadanie
11.15 Weterynarze z sercem
11.50 Barwy szczęścia (2811) – serial
12.30 Koło fortuny – teleturniej
13.15 Akacjowa 38 (85) – serial
14.05 Va Banque (126) – teleturniej
14.35 Na sygnale (421) – serial
15.10 Wydział kryminalny Kitzbühel (140 – serial
15.50 Przepis dnia
16.00 Koło fortuny – teleturniej
16.35 Familiada (2443) – teleturniej
17.15 Zakazany owoc (212) – serial
18.00 Panorama
18.20 Va Banque (127) – teleturniej
18.45 Akacjowa 38 (86) – serial
19.30 Barwy szczęścia (2811) – serial
20.00 Przepis dnia
20.10 Barwy szczęścia (2812) – serial
20.45 Kulisy serialu
20.55 M jak miłość (1730) – serial
21.55 Na sygnale (456) – Prędzej trupem padnę – serial
22.35 La Bandida (28) – serial
23.35 Wieża. Jasny dzień – film fabularny, reż. Jagoda Szelc, wyk. Anna Krotoska, Małgorzata Szczerbowska, Rafał Kwietniewski, Rafał Cieluch (HIT)
1.35 Droga do zapomnienia – dramat, Australia, Wielka Brytania, reż. Jonathan Teplitzky, wyk. Colin Firth, Nicole Kidman, Stellan Skarsgaard, Jeremy Irvine
3.45 Niedokończone. kino czasów dyktatury – film dok.

TVN

5.50 Uwaga!
6.05 Ukryta prawda
7.00 Doradca smaku
7.05 Kuchenne rewolucje – program kulinarno - rozrywkowy
8.00 Dzień Dobry TVN – magazyn
11.30 Kuchenne rewolucje – program kulinarno - rozrywkowy
12.35 Ukryta prawda
13.40 Szpital – program obyczajowy
14.45 Ukryta prawda
15.50 Kuchenne rewolucje – program kulinarno - rozrywkowy
16.55 Sekrety życia
17.55 Ukryta prawda
19.00 Fakty, Sport, Pogoda
19.55 Uwaga!
20.10 Doradca smaku
20.15 Na Wspólnej – serial
20.55 Milionerzy
21.35 Nastolatki rządzą... kasą
22.40 Kuba Wojewódzki 17
23.40 Sukcesja – serial

1.05 Skazana – serial
2.10 Superwizjer
2.40 Uprowadzona – serial
3.45 Uwaga!
4.05 Zamieszkać na plaży
4.35 Recepta na stary dom
5.00 Raj za pół ceny – program lifestylowy
5.25 Kto was tak urządził

TVP SPORT

6.10 Retro TVP SPORT. PN - MŚ 1978. Argentyna - Polska **8.20** Piłka nożna - Orlen Ekstraliga kobiet **10.20** Piłka nożna - Fogo Futsal Ekstraklasa, Piast Gliwice - Rekord Bielsko - Biała **12.15** Piłka nożna - PKO Ekstraklasa, Lech Poznań - Cracovia Kraków **14.20** Magazyn Ekstraklasy Gol **16.20** Hokej na lodzie - MŚ dywizji 1A, Nottingham - Podsumowanie **18.05** Piłka nożna - Puchar Hiszpanii - Finał, Real Madryt - Osasuna Pampeluna **20.15** Retro w TVP Sport **22.00** Boks - Gala w Birmingham **23.00** Sportowy Wieczór **23.45** Boks - Gala w Los Angeles - podsumowanie

TV 4

10.50 Hardkorowy lombard **11.50** Policjantki i Policjanci **12.55** Detektywi w akcji **13.55** STOP Drogówka **15.55** Policjantki i Policjanci **17.00** Łowcy Skarbów. Kto da więcej **19.00** Policjantki i Policjanci **20.00** Sprawiedliwi - Wydział Kryminalny **21.00** Farma **22.00** Szkoła wyrzutków - film sensacyjny

Wtorek, 9.05

TVN 7

5.00 Szkoła – program obyczajowy
6.55 Szpital – program obyczajowy
7.55 Ukryta prawda
11.00 Idealna niania
11.45 Zagadki losu
12.45 Szpital – program obyczajowy
13.45 Sąd rodzinny
14.45 Tajemnice miłości
15.50 Ukryta prawda
16.50 Zagadki losu
17.55 Ten moment
18.30 Papiery na szczęście – serial
19.00 Ukryta prawda
20.00 Gotowi na wszystko. Exterminator – komedia, Polska 2017, reż. Michał Rogalski, wyk. Paweł Domagała, Krzysztof Czeczot, Piotr Żurawski, Piotr Rogucki, Agnieszka Więdłocha (HIT)
22.30 Godziny szczytu – film sensacyjny, USA 1998, reż. Brett Ratner, wyk. Jackie Chan, Chris Tucker, Tom Wilkinson, Elizabeth Pena, Philip Baker Hall
0.30 Green Lantern – film przygodowy, USA 2011, reż. Martin Campbell, wyk. Ryan Reynolds, Blake Livel
2.55 True Love

PULS

6.00 Kobra – oddział specjalny – serial
8.00 Lombard: Życie pod zastaw
9.00 Kurierzy – serial
10.00 Lombard: Życie pod zastaw
11.00 Zaklinaczka duchów – serial
13.00 Lombard: Życie pod zastaw
14.00 Rodzinny interes – serial
15.00 Lombard: Życie pod zastaw
16.00 Kurierzy – serial
18.00 Lombard: Życie pod zastaw
20.00 13. Dzielnica – film akcji, Francja 2004, reż. Pierre Morel, wyk. Bibi Naceri, Cyril Raffaelli, Dany Verissimo - Petit, David Belle, Tony D'Amario (HIT)
21.35 13. Dzielnica: Ultimatum – film akcji, Francja 2009, reż. Patrick Alessandrin, wyk. Cyril Raffaelli, Daniel Duval, David Belle, Philippe Torreton
23.30 Dzielnica strachu – serial
0.30 Lombard: Życie pod zastaw
1.25 Biesiada na cztery pory roku
2.05 Menu na miarę
2.45 Biesiada na cztery pory roku
3.15 Biesiada na cztery pory roku
4.00 Menu na miarę
5.00 Rodzinny interes – serial

TRWAM

17.00 Warkocz królewny Wisły **17.10** Prosto o gospodarce **17.30** Zostań Żołnierzem RP **17.45** Muzyczne chwile **17.55** Poczet Wielkich Polaków **18.00** Regina Coeli **18.05** Informacje dnia **18.15** Rozmowy niedokończone **19.25** Święty na każdy dzień **19.30** Każdy maluch to potrafi **19.45** Modlitwa z telefonicznym udziałem dzieci **20.00** Informacje dnia **20.20** Różaniec **20.50** Myśląc Ojczyzna **21.00** Apel Jasnogórski **21.20** Informacje dnia **21.40** Polski Punkt Widzenia **22.00** Tajemnica Enigmy **22.45** Nie bójmy się mówić o raku **23.00** Klucze do Królestwa. Od Jana Pawła II do Benedykta XVI

TTV

5.15 Detektywi. Na zlecenie **6.00** Express **6.15** Królowe życia - serial **6.55** Ukryta prawda **7.55** Szpital - program obyczajowy **9.55** Gogglebox. Przed telewizorem **10.55** Ukryta prawda **11.55** Królowe życia - serial **12.55** Królowe życia - serial **13.40** Ukryta prawda **14.40** Damy i wieśniaczki. Ukraina **15.45** Express **16.05** DeFacto **16.35** Gogglebox. Przed telewizorem **17.45** Express **18.05** Usterka **18.40** Złomowisko PL **19.45** Express **20.05** Życie na kredycie **20.40** Damy i wieśniaczki. PL **21.45** Express **22.00** Zakup w ciemno **23.05** Zakup w ciemno **0.05** Orzeł czy Reszka **1.05** Nic do ukrycia

TV6

6.00 Detektywi w akcji **7.00** Medicopter 117 **8.00** Medicopter 117 **9.05** Słoneczny patrol **11.00** Galileo **12.05** Miodowe lata **14.00** Policjantki i Policjanci **16.05** Hawaje 5 - 0 **18.05** Miodowe lata **20.00** Galileo **21.00** Agenci NCIS: Los Angeles **23.00** Sprawiedliwi - Wydział Kryminalny

eprasa.pl ee5f6dfdd6

TVP 1

7.00 Transmisja Mszy Świętej
7.30 Rodzinny ekspres
8.00 Wiadomości, Pogoda
8.10 Kwadrans polityczny
8.25 Informacje kulturalne
8.40 Ranczo s.VI (67) – serial
9.40 Komisarz Alex (205) – serial
10.40 Ojciec Mateusz (103) – serial
11.30 Leśniczówka (713) – serial
12.00 Wiadomości
12.10 Agrobiznes
12.40 Rok w ogrodzie Extra
13.00 Tajemnice zwierząt – Mistrzowie szybkości
14.00 Wspaniałe stulecie (255) – serial
15.00 Wiadomości, Pogoda
15.20 Alarm! – magazyn
15.35 Gra słów. Krzyżówka – /739/
16.05 Dziedzictwo (25) – serial
17.00 Teleexpress, Pogoda
17.20 Jaka to melodia?
17.55 Klan (4158) – telenowela
18.25 Leśniczówka (714) – serial
19.00 Jeden z dziesięciu – teleturniej
19.30 Wiadomości, Pogoda, Sport
20.15 Alarm! – magazyn
20.25 Korona królów. Jagiellonowie (55) – telenowela
20.55 Piłka nożna – Liga Mistrzów 2022 – 1/2 finału – AC Milan – Inter Mediolan
23.10 Golda Meir – premier Izraela, HIT Izrael, Niemcy, reż. Sagi Bornstein, Udi Nir, Shani Rozanes
0.15 Spotkanie ze śmiercią – film fabularny, USA, Francja, reż. Matt Earl Beesley, wyk. Mickey Rourke, Kevin Gage, Danny Trejo, Michael Wright
1.50 Krawcowa z Madrytu (14 -15) – serial
3.55 wojsko – polskie.pl (18)

TVP 2

5.00 Na sygnale (345) – Pech czy fart? – serial
5.35 M jak miłość (1606) – serial
6.25 Pożyteczni.pl – magazyn
6.55 Rodzinka.pl s.VI (144) – Rodzicem być! – serial
7.30 Pytanie na śniadanie
11.15 Zakochaj się w Polsce (299) – Pałac w Walewicach
11.50 Barwy szczęścia (2812) – serial
12.30 Koło fortuny – teleturniej
13.15 Akacjowa 38 (86) – serial
14.05 Va Banque (127) – teleturniej
14.35 Na sygnale (422) – Miłość. Skonsultuj się z ratownikiem – serial
15.10 Wydział kryminalny Kitzbühel (141– serial
15.50 Przepis dnia
16.00 Koło fortuny – teleturniej
16.35 Familiada (2444) – teleturniej
17.15 Zakazany owoc (213) – serial
18.00 Panorama
18.20 Va Banque (129) – teleturniej
18.45 Akacjowa 38 (87) – serial
19.30 Barwy szczęścia (2812) – serial
19.55 Przepis dnia
20.00 Barwy szczęścia (2813) – serial
20.35 Kulisy serialu
20.50 Na dobre i na złe (884) – serial
21.55 Na sygnale (457) – serial
22.35 La Bandida (29) – serial
23.35 Zainwestuj w miłość HIT – komedia, USA, reż. Tim Cruz, wyk. Anna Hutchinson, Charlene Tilton, Rocky Myers
1.10 Sanditon (5) – serial
2.10 Sanditon (6) – serial
3.15 Born2Drive – film dok.
4.50 Zakończenie dnia

POLSAT

6.00 Nowy dzień z Polsat News
8.40 Malanowski i Partnerzy
9.40 Sekrety rodziny
10.40 Dlaczego ja?
11.40 Gliniarze
12.50 Wydarzenia
13.20 Interwencja
13.40 Trudne sprawy
14.40 Dlaczego ja?
15.50 Wydarzenia, Pogoda
16.15 Interwencja
16.30 Na ratunek 112
17.00 Gliniarze
18.00 Pierwsza miłość
18.50 Wydarzenia, Sport, Pogoda
19.25 Gość Wydarzeń

20.05 Sami swoi – komedia, Polska, HIT 1967, reż. Sylwester Chęciński, wyk. Wacław Kowalski, Władysław Hańcza, Jerzy Janeczek, Ilona Kuśmierska
21.55 Holmes i Watson – komedia kryminalna, USA, Kanada, 2018, reż. Etan Cohen, wyk. Will Ferrell, John C. Reilly
23.55 Sekstaśma – komedia, USA, 2014, reż. Jake Kasdan, wyk. Cameron Diaz, Jason Segel, Rob Corddry, Ellie Kemper
2.00 Sposób na blondynkę – komedia romantyczna, USA, reż. Bobby Farrelly, Peter Farrelly, wyk. Cameron Diaz, Matt Dillon, Ben Stiller, Lee Evan

TVN

5.50 Uwaga!
6.05 Ukryta prawda
7.00 Doradca smaku
7.05 Kuchenne rewolucje – program kulinarno - rozrywkowy
8.00 Dzień Dobry TVN – magazyn
11.30 Kuchenne rewolucje – program kulinarno - rozrywkowy
12.35 Ukryta prawda
13.40 Szpital – program obyczajowy
14.45 Ukryta prawda
15.50 Kuchenne rewolucje – program kulinarno - rozrywkowy
16.55 Sekrety życia
17.55 Ukryta prawda
19.00 Fakty, Sport, Pogoda
19.55 Uwaga!
20.10 Doradca smaku
20.15 Na Wspólnej – serial
20.55 Milionerzy
21.35 Ugotowani w parach

22.40 Na własną rękę – film sensacyjny, USA 2002, reż. Andrew Davis, wyk. Arnold Schwarzenegger, Francesca Neri, Elias Koteas, Cliff Curtis, John Leguizamo, John Turturro HIT
0.50 Mój agent – serial
1.55 Kwatery Hitlera
2.55 Szpital – program obyczajowy
3.55 Uwaga!
4.15 Zamieszkać na plaży
4.45 Recepta na stary dom

SUPER POLSAT

6.00 SuperLudzie **6.30** Plecak Olliego **7.05** Plecak Olliego **7.35** Koralowy obóz **8.30** Hell's Kitchen - Piekielna Kuchnia **10.00** Wydarzenia 24 **10.30** Nasz nowy dom **11.30** 48h. Zaginieni **12.30** Świat według Kiepskich **14.15** Hell's Kitchen - Piekielna Kuchnia **15.50** Wydarzenia **16.10** Więcej wydarzeń **16.20** Gość Wydarzeń 24 **16.55** Nasz nowy dom **19.00** Świat według Kiepskich **20.00** Doda. 12 kroków do miłości **21.00** 50 pierwszych randek - komedia romantyczna **23.05** Alfa - film przygodowy **1.15** Świat według Kiepskich **2.00** Tatuśkowie **3.00** Tatuśkowie **4.00** Nasz nowy dom

TVP SPORT

6.05 Retro TVP SPORT - MŚ 1978, Argentyna - Finał. Argentyna - Holandia **9.00** Wioślarstwo - PŚ - Finały **11.25** Maegafights.Floyd Mayweather Jr. - Victor Ortiz **13.45** Pełnosprawni **14.15** Piłka nożna - Puchar Hiszpanii - Finał, Real Madryt - Osasuna Pampeluna **16.25** Retro w TVP Sport **18.10** Piłka ręczna kobiet - PGNiG Superliga, MKS FunFloor Lublin - MKS Zagłębie Lubin **20.15** Piłka nożna - Liga Mistrzów 2022 **21.05** Boks - Gala w Newark - C. Harper - D. Knyba **21.45** Piłka nożna - Liga Mistrzów 2022 **22.05** Boks - Gala w Newark. A. Yigit - K. Davis **22.55** Piłka nożna - Liga Mistrzów 2022

STOPKLATKA

9.45 Komisarz Rex - serial **10.45** M.A.S.H. - serial **11.50** Przygody Merlina - serial **12.50** Katastrofy w przestworzach **14.50** Strefa zimna - film katastroficzny **16.45** Czterej pancerni i pies cz. 3 - serial **18.00** Wojny magazynowe **19.00** Łowcy okazji **20.00** Wstrząsy - horror **22.00** Wojna żeńsko - męska - komedia

TV 4

11.50 Policjantki i Policjanci **12.55** Detektywi w akcji **13.55** STOP Drogówka **15.55** Policjantki i Policjanci **17.00** Łowcy Skarbów. Kto da więcej **19.00** Policjantki i Policjanci **20.00** Sprawiedliwi - Wydział Kryminalny **21.00** Farma **22.00** Predator, cz. 2 - Starcie w miejskiej dżungli - film sensacyjny

Środa, 10.05

TVN 7

5.00 Szkoła – program obyczajowy
6.55 Szpital – program obyczajowy
7.55 Ukryta prawda
11.00 Idealna niania
11.45 Zagadki losu
12.45 Szpital – program obyczajowy
13.45 Sąd rodzinny
14.45 Tajemnice miłości
15.50 Ukryta prawda
16.50 Zagadki losu
17.55 Opowieści małżeńskie – program obyczajowy
19.00 Ukryta prawda
20.00 Wataha – miniserial
21.00 Godziny szczytu II – film sensacyjny, USA 2001, reż. Brett Ratner, wyk. Jackie Chan, Chris Tucker, John Lone, Zhang Ziyi, Roselyn Sanchez, Harris Yulin HIT
23.05 Ślepnąc od świateł – miniserial
0.30 Historia zemsty – film sensacyjny, USA 2017, reż. Johnny Martin, wyk. Nicolas Cage, Deborah Unger, Anna Hutchison, Talitha Eliana Bateman, Don Johnson
2.30 Mój sąsiad morderca
3.25 Mój sąsiad morderca

PULS

6.00 Kobra – oddział specjalny – serial
8.00 Lombard: Życie pod zastaw
9.00 Kurierzy – serial
10.00 Lombard: Życie pod zastaw
11.00 Zaklinaczka duchów – serial
13.00 Lombard: Życie pod zastaw
14.00 Rodzinny interes – serial
15.00 Lombard: Życie pod zastaw
16.00 Kurierzy – serial
17.00 Kurierzy – serial
18.00 Lombard: Życie pod zastaw
19.00 Lombard: Życie pod zastaw
20.00 Aleksander – dramat historyczny, USA 2004, reż. Oliver Stone, wyk. Angelina Jolie, Anthony Hopkins, Christopher Plummer, Colin Farrell, Jared Leto, Val Kilmer HIT
23.20 Dzielnica strachu – serial
0.25 Lombard: Życie pod zastaw
1.25 Biesiada na cztery pory roku
2.05 Taki jest świat
2.55 Biesiada na cztery pory roku
3.35 Z archiwum policji
3.55 Biesiada na cztery pory roku
4.35 Z archiwum policji
5.00 Rodzinny interes – serial

TRWAM

13.30 Msza święta **14.20** Muzyczne chwile **14.30** Powrót **15.50** Ma się rozumieć **16.00** Informacje dnia **16.10** Na zdrowie **16.30** 20 czerwca 1941 roku **17.00** Po stronie prawdy **17.50** Muzyczne chwile **17.55** Poczet Wielkich Polaków **18.00** Regina Coeli **18.05** Informacje dnia **18.15** Rozmowy niedokończone **19.00** Msza Święta w intencji Ofiar katastrofy smoleńskiej i ojczyzny **20.00** Informacje dnia **20.20** Różaniec **20.50** Myśląc Ojczyzna **21.00** Apel Jasnogórski **21.20** Informacje dnia **21.40** Polski Punkt Widzenia **22.00** Zerwany kłos **23.40** Narodowe Sanktuarium Maryjne w Subukia

TTV

5.15 Detektywi. Na zlecenie **6.00** Express **6.15** Królowe życia - serial **6.55** Ukryta prawda **7.55** Szpital - program obyczajowy **9.55** Gogglebox. Przed telewizorem **10.55** Ukryta prawda **11.55** Królowe życia - serial **12.55** Królowe życia - serial **13.40** Ukryta prawda **14.40** Damy i wieśniaczki. Ukraina **15.45** Express **16.05** DeFacto **16.35** Gogglebox. Przed telewizorem **17.45** Express **18.05** Usterka **18.40** Złomowisko PL - program rozrywkowy **19.45** Express **20.05** Życie na kredycie **20.40** Damy i wieśniaczki. PL **21.45** Express **22.00** Nic do zgłoszenia **23.05** Gogglebox. Przed telewizorem **0.05** Życie na kredycie

TVP 1

7.00 Transmisja Mszy Świętej
7.30 Pełnia Wiary – magazyn
8.00 Wiadomości, Pogoda
8.10 Kwadrans polityczny
8.25 Informacje kulturalne
8.40 Ranczo s.VI (68) – serial
9.40 Komisarz Alex (206) – serial
10.40 Ojciec Mateusz (104) – serial
11.30 Leśniczówka (714) – serial
12.00 Wiadomości
12.10 Agrobiznes
12.35 Magazyn Rolniczy
13.00 Tajemnice zwierząt – Mistrzowie budownictwa
14.00 Wspaniałe stulecie (256) – serial
15.00 Wiadomości, Pogoda
15.20 Alarm! – magazyn
15.35 Gra słów. Krzyżówka – /740/
16.05 Dziedzictwo (26) – serial
17.00 Teleexpress, Pogoda
17.20 Jaka to melodia?
17.55 Klan (4159) – telenowela
18.25 Leśniczówka (715) – serial
19.00 Jeden z dziesięciu – teleturniej
19.30 Wiadomości, Pogoda, Sport
20.15 Alarm! – magazyn
20.30 Korona królów. Jagiellonowie (56) – telenowela
21.00 Konkurs Piosenki Eurowizji – Liverpool 2023
23.20 Magazyn kryminalny 997
0.10 Resortowe Dzieci
0.40 Tanie Dranie – Moroz i Kłopotowski komentują świat
1.25 Krucjata. Prawo serii (8) – serial
2.20 Krawcowa z Madrytu (16) – serial
3.15 Ocaleni – reality show
4.15 Zakończenie dnia

POLSAT

6.00 Nowy dzień z Polsat News
8.40 Malanowski i Partnerzy
9.40 Sekrety rodziny
10.40 Dlaczego ja?
11.40 Gliniarze
12.50 Wydarzenia
13.20 Interwencja
13.40 Trudne sprawy
14.40 Dlaczego ja?
15.50 Wydarzenia, Pogoda
16.15 Interwencja
16.30 Na ratunek 112
17.00 Gliniarze
18.00 Pierwsza miłość
18.50 Wydarzenia, Sport, Pogoda
19.25 Gość Wydarzeń
20.05 Nasz nowy dom
21.10 Przyjaciółki

22.10 Siostry – komediodramat, USA, 2005, reż. Curtis Hanson, wyk. Cameron Diaz, Toni Collette, Shirley MacLaine, Mark Feuerstein HIT
1.00 W domu innego – melodramat, Niemcy, Wielka Brytania, USA, 2019, reż. James Kent, wyk. Keira Knightley, Ned Wills, Pandora Colin, Jason Clarke
3.25 Nasz nowy dom
4.25 Kabaretowa Ekstraklasa
4.40 Disco Gramy
5.25 Telezakupy TV Okazje

TVP 2

5.00 Na sygnale (346) – Nerwowy dzień – serial
5.30 M jak miłość (1607) – serial
6.20 Smaki świata – po bałkańsku
6.55 Rodzinka.pl s.VI (145) – serial
7.30 Pytanie na śniadanie
11.15 Jerzy Nowosielski – między Wschodem a Zachodem
11.50 Barwy szczęścia (2813) – serial
12.30 Koło fortuny – teleturniej
13.15 Akacjowa 38 (87) – serial
14.05 Va Banque (129) – teleturniej
14.35 Na sygnale (423) – Wszystko będzie dobrze – serial
15.10 Wydział kryminalny Kitzbühel (142) – serial
15.50 Przepis dnia
16.00 Koło fortuny – teleturniej
16.35 Familiada (2445) – teleturniej
17.15 Zakazany owoc (214) – serial
18.00 Panorama
18.20 Va Banque (130) – teleturniej
18.45 Akacjowa 38 (88) – serial
19.30 Barwy szczęścia (2813) – serial
20.00 Przepis dnia
20.05 Barwy szczęścia (2814) – serial
20.50 Postaw na milion – teleturniej
21.50 La Bandida (30 – 31) – serial
23.40 Adrenalina 2 – Pod napięciem – film akcji, USA, reż. Mark Neveldine, Brian Taylor, wyk. Jason Statham, Amy Smart, Efren Ramirez HIT
1.30 Drive Hard – ostra jazda – film fabularny, Kanada, reż. Brian Trenchard - Smith, wyk. John Cusack, Thomas Jane
3.15 Trzy dni Kondora s.II (11) – serial
4.20 Rodzinka.pl – serial
4.55 Zakończenie dnia

TVN

5.50 Uwaga!
6.05 Ukryta prawda
7.00 Doradca smaku
7.05 Kuchenne rewolucje – program kulinarno - rozrywkowy
8.00 Dzień Dobry TVN – magazyn
11.30 Kuchenne rewolucje – program kulinarno - rozrywkowy
12.35 Ukryta prawda
13.40 Szpital – program obyczajowy
14.45 Ukryta prawda
15.50 Kuchenne rewolucje – program kulinarno - rozrywkowy
16.55 Sekrety życia
17.55 Ukryta prawda
19.00 Fakty, Sport, Pogoda
19.55 Uwaga!
20.10 Doradca smaku
20.15 Na Wspólnej – serial
20.55 Milionerzy
21.35 Kuchenne rewolucje – program kulinarno - rozrywkowy

22.40 Kobieta sukcesu – komedia romantyczna, Polska 2018, reż. Robert Wichrowski, wyk. Agnieszka Więdłocha, Mikołaj Roznerski, Bartosz Gelner, Julia Wieniawa, Paulina Gałązka HIT
0.50 Disco Polo – komedia muzyczna, Polska 2015, reż. Maciej Bochniak, wyk. Dawid Ogrodnik, Piotr Głowacki, Tomasz Kot, Joanna Kulig
3.10 Szpital – program obyczajow

SUPER POLSAT

6.00 SuperLudzie **6.30** Plecak Olliego **7.05** Plecak Olliego **7.35** Koralowy obóz **8.30** Hell's Kitchen - Piekielna Kuchnia **10.00** Wydarzenia 24 **10.30** Nasz nowy dom **11.30** 48h. Zaginieni **12.30** Świat według Kiepskich **14.15** Hell's Kitchen - Piekielna Kuchnia **15.50** Wydarzenia **16.10** Więcej wydarzeń **16.20** Gość Wydarzeń 24 **16.55** Nasz nowy dom **19.00** Świat według Kiepskich **20.00** Łowcy nagród **21.00** Zabójczy żywioł - film sensacyjny **23.05** Terminator 3: Bunt maszyn - film sci - fi **1.25** Świat według Kiepskich **2.00** Tatuśkowie **4.00** Nasz nowy dom **5.00** Na ratunek 112

TVP SPORT

5.30 Boks - Gala w Birmingham **6.35** Retro TVP SPORT - MŚ 1982. Polska - Peru **8.25** Piłka nożna - Liga Mistrzów 2022 **9.45** Piłka nożna - Puchar Hiszpanii - Finał, Sewilla. Real Madryt - Osasuna Pampeluna **11.55** Boks - Megafights. Marco Antonio Barrera - Juan Manuel Marquez **14.05** Boks - Gala w Birmingham - podsumowanie **16.30** Wioślarstwo - PŚ - Finały **18.55** Piłka nożna - Liga Mistrzów 2022 - 1/2 finału . AC Milan - Inter Mediolan **21.00** Ring TVP Sport **22.00** Sportowy Wieczór **22.40** Boks - Gala w Tulsa, Oklahoma, USA - podsumowanie **2.35** Boks - Gala w Manchesterze

STOPKLATKA

10.45 M.A.S.H. - serial **11.50** Przygody Merlina - serial **12.50** Katastrofy w przestworzach **14.50** Dzień, w którym Ziemia zamarła - film sci - fi **16.45** Czterej pancerni i pies cz. 4 - serial **18.00** Wojny magazynowe **19.00** Łowcy okazji **20.00** Escobar: Historia nieznana - dramat kryminalny **22.35** Różyczka - dramat

TV 4

10.50 Hardkorowy lombard **11.50** Policjantki i Policjanci **12.55** Detektywi w akcji **13.55** STOP Drogówka **15.55** Policjantki i Policjanci **17.00** Łowcy Skarbów. Kto da więcej **19.00** Policjantki i Policjanci **20.00** Sprawiedliwi - Wydział Kryminalny **21.00** Farma **22.00** Prawdziwa jazda - komedia sensacyjna

Czwartek, 11.05

TVN 7

5.00 Szkoła – program obyczajowy
6.55 Szpital – program obyczajowy
7.55 Ukryta prawda
11.00 Idealna niania
11.45 Zagadki losu
12.45 Szpital – program obyczajowy
13.45 Sąd rodzinny
14.45 Tajemnice miłości
15.50 Ukryta prawda
16.50 Zagadki losu
17.55 Opowieści małżeńskie
19.00 Ukryta prawda
20.00 Dwanaście małp – film sci - fi, HIT USA 1995, reż. Terry Gilliam, wyk. Bruce Willis, Madeleine Stowe, Brad Pitt, Christopher Plummer, David Morse
22.50 Niania – horror, USA 2018, reż. Joel Novoa, wyk. Nicholas Brendon, Jaime Murray, Jennifer Marshall
0.30 Jupiter: Intronizacja – film sci - fi, USA, Australia 2015, reż. Lana Wachowski, Lilly Wachowski, wyk. Mila Kunis, Channing Tatum, Sean Bean, Eddie Redmayne, Douglas Booth
3.10 Mój sąsiad morderca
4.10 Druga strona medalu

PULS

6.00 Kobra – oddział specjalny – serial
8.00 Lombard: Życie pod zastaw
9.00 Kurierzy – serial
10.00 Lombard: Życie pod zastaw
11.00 Zaklinaczka duchów – serial
12.00 Zaklinaczka duchów – serial
13.00 Lombard: Życie pod zastaw
14.00 Rodzinny interes – serial
15.00 Lombard: Życie pod zastaw
16.00 Kurierzy – serial
18.00 Lombard: Życie pod zastaw
20.00 Książę w Nowym Jorku – komedia, USA 1988, reż. John Landis, wyk. Arsenio Hall, Eddie Murphy, John Amos, Shari Headley HIT
22.15 Bodyguard i żona zawodowca – film akcji, 2021, reż. Patrick Hughes, wyk. Antonio Banderas, Frank Grillo, Morgan Freeman, Ryan Reynolds, Salma Hayek, Samuel L. Jackson
0.35 Dzielnica strachu – serial
1.35 Lombard: Życie pod zastaw
2.35 Menu na miarę
3.30 Taki jest świat
4.15 Z archiwum policji
5.00 Rodzinny interes – serial

TRWAM

15.00 O. Wenanty Katarzyniec **15.50** Ma się rozumieć **16.00** Informacje dnia **16.10** Z wędką nad wodę **16.35** Zew natury **17.05** Akademia pro - life **17.15** Muzyczne chwile **17.30** Odpowiedzialni za Kościół **17.55** Poczet Wielkich Polaków **18.00** Regina Coeli **18.05** Informacje dnia **18.15** Rozmowy niedokończone **19.25** Święty na każdy dzień **19.30** Przyjaciele i bohaterowie **20.00** Informacje dnia **20.20** Różaniec **20.50** Głos Polski **21.00** Apel Jasnogórski **21.20** Informacje dnia **21.40** Polski Punkt Widzenia **22.00** Muzeum Papiernictwa **22.50** Muzyczne chwile **23.00** Wędrowiec Polski **23.30** Kapłan

TTV

5.15 Detektywi. Na zlecenie **6.00** Express **6.15** Królowe życia - serial **6.55** Ukryta prawda **7.55** Szpital - program obyczajowy **9.55** Gogglebox. Przed telewizorem **10.55** Ukryta prawda **11.55** Królowe życia - serial **12.55** Królowe życia - serial **13.40** Ukryta prawda **14.40** Damy i wieśniaczki. Ukraina **15.45** Express **16.05** DeFacto **16.35** Gogglebox. Przed telewizorem **17.45** Express **18.05** Usterka **18.40** Złomowisko PL - program rozrywkowy **19.45** Express **20.05** Życie na kredycie **20.40** Damy i wieśniaczki. PL **21.45** Express **22.00** Życie na kredycie **22.35** Życie na kredycie **23.10** Kocha, lubi, pasuje

TV6

6.00 Detektywi w akcji **7.00** Medicopter 117 **9.05** Słoneczny patrol **11.00** Galileo **12.05** Miodowe lata **14.00** Policjantki i Policjanci **16.05** Hawaje 5 - 0 **18.05** Miodowe lata **20.00** Galileo **21.00** Agenci NCIS: Los Angeles **23.00** Sprawiedliwi - Wydział Kryminalny **0.00** Sprawiedliwi - Wydział Kryminalny

eprasa.pl ee5f6dfdd6

TVP 1

7.00 Transmisja Mszy Świętej
7.30 Agape Blisko Ciebie
8.00 Wiadomości, Pogoda
8.10 Kwadrans polityczny
8.25 Informacje kulturalne
8.40 Ranczo s.VI (69) – serial
9.40 Komisarz Alex (207) – serial
10.40 Ojciec Mateusz (105) – serial
11.30 Leśniczówka (715) – serial
12.00 Wiadomości
12.10 Agrobiznes
12.40 Magazyn Rolniczy
13.00 Tajemnice zwierząt- Siłacze
14.00 Wspaniałe stulecie (257) – serial
15.00 Wiadomości, Pogoda
15.20 Alarm! – magazyn
15.35 Gra słów. Krzyżówka – /631/
16.05 Dziedzictwo (27) – serial
17.00 Teleexpress, Pogoda
17.20 Jaka to melodia?
17.55 Klan (4160) – telenowela
18.25 Leśniczówka (716) – serial
19.00 Jeden z dziesięciu – teleturniej
19.30 Wiadomości, Pogoda, Sport
20.15 Alarm! – magazyn
20.35 Krucjata. Prawo serii (9) – serial
21.30 U Pana Boga za piecem – komedia, reż. Jacek Bromski, wyk. Ira Łaczina, Jan Wieczorkowski, Krzysztof Dzierma, Andrzej Zaborski, Ania Janowska, Artur Krajewski
23.20 Kres niewinności (1) – serial
0.15 Killerman – film fabularny, USA, reż. Malik Bader
2.15 Conan Barbarzyńca – film fantasy, USA, reż. Marcus Nispel, wyk. Jason Momoa, Ron Perlman, Stephen Lang, Rachel Nichols, Rose Mcgowan
4.15 S. W. A. T. – Jednostka specjalna. s.III (60) – serial

POLSAT

6.00 Nowy dzień z Polsat News
8.40 Malanowski i Partnerzy
9.40 Sekrety rodziny
10.40 Dlaczego ja?
11.40 Gliniarze
12.50 Wydarzenia
13.20 Interwencja
13.40 Trudne sprawy
14.40 Dlaczego ja?
15.50 Wydarzenia, Pogoda
16.15 Interwencja
16.30 Na ratunek 112
17.00 Gliniarze
18.00 Pierwsza miłość
18.50 Wydarzenia, Sport, Pogoda
19.25 Gość Wydarzeń
20.05 Twoja Twarz Brzmi Znajomo

22.10 Głębia strachu – melodramat, USA, 2020, reż. William Eubank, wyk. Kristen Stewart, Vincent Cassel, Mamoudou Athie, T.J. Miller - Norah Price jest częścią załogi badawczej obsługującej wiertło na głębokości 11 000 metrów pod powierzchnią morza, w mrocznych głębinach Rowu Mariańskiego.
0.15 Wschodzące słońce – thriller, USA, 1993, reż. Philip Kufman, wyk. Wesley Snipes, Sean Connery, Harvey Keitel, Cary - Hiroyuki Tagawa

SUPER POLSAT

6.00 SuperLudzie **6.30** Plecak Olliego **7.05** Plecak Olliego **7.35** Koralowy obóz **8.30** Hell's Kitchen - Piekielna Kuchnia **10.00** Wydarzenia 24 **10.30** Nasz nowy dom **11.30** 48h. Zaginieni **12.30** Świat według Kiepskich **13.30** Z klimatem i z pasją **14.00** Hell's Kitchen - Piekielna Kuchnia **15.50** Wydarzenia **16.10** Więcej wydarzeń **16.20** Gość Wydarzeń 24 **16.55** Nasz nowy dom **17.55** Nasz nowy dom **19.00** Świat według Kiepskich **20.05** Terminator 3: Bunt maszyn - film sci - fi **22.30** Azjatycki łącznik - film sensacyjny **0.15** Kabaretowa Ekstraklasa **0.30** Backdoor - wyjście awaryjne

STOPKLATKA

10.30 Przetrwać w dziczy 3: powrót do domu - film przyrodniczy **12.25** Kobiety - komeda **14.45** Rozmowy kontrolowane - komedia **16.45** Czterej pancerni i pies cz. 5 - serial **18.00** Hitler. Zdobywca - serial **19.00** Kajuńskie gwiazdy lombardu **20.00** Poranek kojota - komedia **22.00** Omen - horror

TVP 2

5.00 Na sygnale (347) – serial
5.30 M jak miłość (1608) – serial
6.20 Anna Dymna – spotkajmy się – Robert Mielczarek
6.55 Rodzinka.pl s.VI (146) – serial
7.30 Pytanie na śniadanie
11.10 Smaki świata – po iberyjsku
11.50 Barwy szczęścia (2814) – serial
12.30 Koło fortuny – teleturniej
13.15 Akacjowa 38 (88) – serial
14.05 Va Banque (130) – teleturniej
14.35 Na sygnale (424) – serial
15.10 Wydział kryminalny Kitzbühel (143) – serial
15.50 Przepis dnia
16.00 Koło fortuny – teleturniej
16.35 Familiada (2448) – teleturniej
17.15 Zakazany owoc (215) – serial
18.00 Panorama
18.20 Va Banque (131) – teleturniej
18.45 Akacjowa 38 (89) – serial
19.30 Barwy szczęścia (2814) – serial
20.00 Przepis dnia
20.10 Barwy szczęścia (2815) – serial
20.50 Postaw na milion – teleturniej
21.50 Tak to leciało! (6) – teleturniej
22.55 Kino relaks – Tak to się teraz robi – komedia, USA, reż. Josh Gordon, Will Peck, wyk. Jennifer Aniston, Jason Bateman, Patrick Wilson, Jeff Goldblum
0.45 Zainwestuj w miłość – komedia, USA, reż. Tim Cruz, wyk. Anna Hutchinson, Charlene Tilton, Rocky Myers
2.20 Adrenalina 2 – Pod napięciem – film akcji, USA, reż. Mark Neveldine, Brian Taylor, wyk. Jason Statham, Amy Smart, Efren Ramirez
4.05 Rodzinka.pl – serial
5.15 Zakończenie dnia

TVN

5.50 Uwaga!
7.00 Doradca smaku
7.05 Kuchenne rewolucje – program kulinarno - rozrywkowy
8.00 Dzień Dobry TVN – magazyn
11.30 Kuchenne rewolucje – program kulinarno - rozrywkowy
12.35 Ukryta prawda
13.40 Szpital – program obyczajowy
14.45 Ukryta prawda
15.50 Kuchenne rewolucje – program kulinarno - rozrywkowy
16.55 Sekrety życia
17.55 Ukryta prawda
19.00 Fakty, Sport, Pogoda
19.50 Uwaga!
20.00 Shrek II – komedia animowana, USA 2004, reż. Andrew Adamson, Kelly Asbury, Conrad Vernon, wyk. Mike Myers, Eddie Murphy, Cameron Diaz

22.10 Saga "Zmierzch": Przed świtem. Część I – horror, USA 2011, reż. Bill Condon, wyk. Kristen Stewart, Robert Pattinson, Taylor Lautner
0.30 Kuba Wojewódzki 17
1.35 Na granicy światów – serial
2.35 Szpital – program obyczajowy
3.35 Uwaga!
3.55 Zamieszkać na plaży
4.25 Recepta na stary dom
4.55 Jak to jest zrobione – serial

TVP SPORT

6.15 Retro TVP SPORT - MŚ 1982. Polska - Belgia **8.30** Jeździectwo - sCavaliada Poznań **10.25** Mistrzostwa Europejskie 2022 - Monachium - Kajakarstwo - Finały - Podsumowanie **12.10** Megafights . Floyd Mayweather Jr. - Miguel Cotto **15.15** Ring TVP Sport **16.10** Piłka nożna - Liga Mistrzów 2022 - Skróty meczów **17.30** Hokej na lodzie - MŚ dywizji 1A, Nottingham - Podsumowanie **19.15** Hokej na lodzie - MŚ Elity, Ryga. Łotwa - Kanada **21.40** Sportowy Wieczór **22.25** Boks - Gala w Paryżu **0.40** Boks - Gala KnockOut Boxing Night 25, Zakopane - walka wieczoru. M. Masternak - J. Whateley

TV 4

10.50 Hardkorowy lombard **11.50** Policjantki i Policjanci **12.55** Detektywi w akcji **13.55** STOP Drogówka **15.55** Policjantki i Policjanci **17.00** Łowcy Skarbów. Kto da więcej **19.00** Policjantki i Policjanci **20.00** Gwiazdy Kabaretu **21.00** Farma **22.00** Sprawiedliwi - Wydział Kryminalny

Piątek, 12.05

TVN 7

5.00 Szkoła – program obyczajowy
6.55 Szpital – program obyczajowy
7.55 Ukryta prawda
10.00 Ukryta prawda
11.00 Idealna niania
11.45 Zagadki losu
12.45 Szpital – program obyczajowy
13.45 Sąd rodzinny
14.45 Tajemnice miłości
15.50 Ukryta prawda
16.50 Zagadki losu
17.55 Magia kina – program inne
18.25 Matki, córki, przyjaciółki
19.00 Ukryta prawda
20.00 Wytańczyć marzenia – film obyczajowy, USA 2006, reż. Liz Friedlander, wyk. Antonio Banderas, Alfre Woodard, Rob Brown, Yaya DaCosta, John Ortiz, Jenna Dewan
22.35 Ciekawy przypadek Benjamina Buttona – film obyczajowy, USA 2008, reż. David Fincher, wyk. Brad Pitt, Cate Blanchett, Julia Ormond, Elias Koteas, Tilda Swinton
1.55 Mój sąsiad morderca
2.55 Mój sąsiad morderca
3.55 Druga strona medalu

PULS

6.00 Kobra – oddział specjalny – serial
8.00 Lombard: Życie pod zastaw
9.00 Kurierzy – serial
10.00 Lombard: Życie pod zastaw
11.00 Zaklinaczka duchów – serial
13.00 Lombard: Życie pod zastaw
14.00 Rodzinny interes – serial
15.00 Lombard: Życie pod zastaw
16.00 Kurierzy – serial
18.00 Lombard: Życie pod zastaw
20.00 Momentum – thriller, USA, RPA 2015, reż. Stephen S. Campanelli, wyk. Colin Moss, James Purefoy, Morgan Freeman, Olga Kurylenko
21.55 Snake eyes: Geneza G.I. Joe – film akcji, 2021, reż. Robert Schwentke, wyk. Andrew Koji, Henry Golding, Samara Weaving, Úrsula Corberó
0.35 13. Dzielnica – film akcji, Francja 2004, reż. Pierre Morel, wyk. Bibi Naceri, Cyril Raffaelli, Dany Verissimo - Petit, David Belle, Tony D'Amario
2.05 Menu na miarę
2.45 Z archiwum policji
3.10 Menu na miarę

TRWAM

15.20 Mocni w Wierze **15.50** Ma się rozumieć **16.00** Informacje dnia **16.10** Siódmy Sakrament **16.35** Święty na każdy dzień **16.40** Prosto o gospodarce **17.00** 10 obrazów z życia Prymasa **17.30** Geopolityka **17.55** Poczet Wielkich Polaków **18.00** Regina Coeli **18.05** Informacje dnia **18.15** Westerplatte Młodych **19.00** Warto zauważyć... **19.30** Brat Franciszek **20.00** Informacje dnia **20.20** Różaniec **20.50** Myśląc Ojczyzna **21.00** Apel Jasnogórski **21.20** Informacje dnia **21.40** Polski Punkt Widzenia **22.00** Rodzina Połanieckich **23.20** Przegląd Katolickiego Tygodnika "Niedziela" **23.25** Regał **23.55** Święty na każdy dzień

TTV

5.15 Detektywi. Na zlecenie **6.00** Express **6.15** Królowe życia - serial **6.55** Ukryta prawda **7.55** Szpital - program obyczajowy **9.55** Gogglebox. Przed telewizorem **10.55** Ukryta prawda **11.55** Królowe życia - serial **12.55** Królowe życia - serial **13.40** Ukryta prawda **14.40** Damy i wieśniaczki. Ukraina **15.45** Express **16.05** DeFacto **16.35** Gogglebox. Przed telewizorem **17.45** Express **18.05** Usterka **18.40** Złomowisko PL - program rozrywkowy **19.45** Express **20.05** Diabelnie boskie - serial **20.35** Gogglebox. Przed telewizorem **21.45** Express **22.00** Damy i wieśniaczki. PL **23.00** Gogglebox. Przed telewizorem

TV6

6.00 Detektywi w akcji **7.00** Medicopter 117 **8.00** Medicopter 117 **9.05** Słoneczny patrol **11.00** Galileo **12.05** Miodowe lata **14.00** Policjantki i Policjanci **16.05** Hawaje 5 - 0 **18.05** Miodowe lata **20.00** Galileo **21.00** Kryminalne zagadki Miami **23.00** Seksualni, niebezpieczni - komedia, W. Brytania

TVP 1

7.00 Transmisja Mszy Świętej
7.40 Rok w ogrodzie
8.05 Rok w ogrodzie
8.20 wojsko – polskie.pl
8.45 Pełnosprawni – magazyn
9.15 Sprawa dla reportera
10.15 Futbol, książę William i nasze zdrowie psychiczne
11.15 Fascynujące Wogezy – dzikość w środku Europy
11.35 Wiesz czy nie wiesz? – /8/ – teleturniej
12.35 Gwiazdy w południe – Kapitan Apacz – western, USA, reż. Alexander Singer, wyk. Lee Van Cleef, Carroll Baker, Dan Van Husen
14.10 Z pamięci – Stanisław Ignacy Witkiewicz
14.25 Okrasa łamie przepisy
14.55 Korona królów. Jagiellonowie (53 – 56) – telenowela
17.00 Teleexpress, Pogoda
17.35 Ojciec Mateusz (333) – serial
18.25 Kulisy serialu
18.40 Jaka to melodia?
19.30 Wiadomości, Pogoda, Sport
20.15 Alarm! – magazyn
20.30 Program rozrywkowy
21.00 Konkurs Piosenki Eurowizji – Liverpool 2023 – finał
0.55 Conan Barbarzyńca – Film fantasy, USA, reż. Marcus Nispel, wyk. Jason Momoa, Ron Perlman, Stephen Lang, Rachel Nichols, Rose Mcgowan
2.55 Jaka to melodia?
3.50 Z pamięci – Stanisław Ignacy Witkiewicz
3.55 Zakończenie dnia

POLSAT

6.00 Nowy dzień z Polsat News
8.25 Przygody Rudego – film familijny, Australia, USA, 2011
10.10 Ewa gotuje
10.40 Nasz nowy dom
11.40 Kryptonim Szef Polska
12.40 Bogaty Dom – Biedny Dom
13.40 Polacy za granicą
14.40 Rolnicy. Podlasie
15.45 Więzienie kobiet
17.45 Chłopaki do wzięcia
18.50 Wydarzenia, Sport, Pogoda
19.15 Prezydenci i Premierzy
20.00 Sługa Narodu
21.05 Rodzina na Maxa

22.10 Nowożeńcy – komedia romantyczna, USA, Niemcy, 2003, reż. Shawn Levy, wyk. Ashton Kutcher, Brittany Murphy, Christian Kane – Młody prezenter radiowy, Tom Leezak, który doszedł do wszystkiego dzięki ciężkiej pracy, poznaje Sarah McNerney, dziewczynę pochodzącą ze snobistycznej i niezwykle bogatej rodziny. Młodzi zakochują się w sobie bez pamięci...
0.15 Szybcy i wściekli 6 – film sensacyjny, USA, Japonia, Hiszpania, Wielka Brytania, 2013, reż. Justin Lin, wyk. Vin Diesel, Paul Walker, Dwayne Johnson
3.05 Zjedz Alaskę

SUPER POLSAT

6.00 SuperLudzie **7.05** Plecak Olliego **8.05** Harmidom **9.00** Koralowy obóz **10.05** #JesteśmyDlaDzieci **10.30** Kopernik była kobietą **11.00** Polacy za granicą **12.00** Świat według Kiepskich **13.20** Rycerz Króla Artura - film przygodowy **16.00** Daleko jeszcze? - komedia, USA, 2005, reż. Brian Levant, wyk. Ice Cube, Nia Long, Aleisha Allen, Philip Bolden **18.00** Łowcy nagród **19.00** Świat według Kiepskich **20.00** Gala Babilon Boks /Ząbki **0.00** Droga do prawdy - dramat obyczajowy **2.05** Polsat SuperHit Festiwal 2019 **4.00** Nasz nowy dom **5.00** Na ratunek 112 **5.30** Świat według Kiepskich

STOPKLATKA

10.00 Hudson i Rex - serial **12.05** Czterej pancerni i pies cz. 6 - serial **13.25** Różowa Pantera - komedia kryminalna **15.10** W pogoni za szczęściem - dramat obyczajowy **17.45** Powrót do przyszłości II - komedia sci - fi **20.00** Głośne hity: Młodzi gniewni - dramat biograficzny **22.00** Klient - thriller

TVP 2

5.20 Barwy szczęścia (2811 – 2813) – serial
6.55 M jak miłość (1729) – serial
7.55 Pytanie na śniadanie
11.20 Rodzinny ekspres – Litania loretańska, wartość majowego nabożeństwa
11.55 Tak to leciało! (6) – teleturniej
12.50 Ameryka da się lubić – Money, Money
14.00 Familiada – teleturniej
14.35 Koło fortuny – teleturniej
15.15 Szansa na sukces. Opole 2023 –Przeboje Bogusława Meca
16.20 Na dobre i na złe (884) – serial
17.15 Tacy byliśmy – Pefrect
17.45 Słowo na niedzielę
18.00 Panorama
18.20 Va Banque (132) – teleturniej
18.45 O mnie się nie martw s.I (10) – serial
19.35 Reportaż kulturalny
20.00 60 lat minęło. Największe hity opolskich festiwali
20.55 Królowe życia – komedia, Wielka Brytania, USA, reż. Shane Atkinson, wyk. Diane Keaton, Jacki Weaver, Pam Grier
22.40 Patryk – film obyczajowy, Wielka Brytania, reż. Mandie Fletcher, wyk. Beattie Edmondson, Ed Skrein, Tom Bennett
0.30 Pustynne piekło – film akcji, USA, reż. Evelyn Purcell, wyk. Stephen Dorff, Maisie Williams, Svetlana Metkina
2.15 Tak to się teraz robi – komedia, USA, reż. Josh Gordon, Will Peck, wyk. Jennifer Aniston, Jason Bateman, Patrick Wilson
4.05 Drive Hard – ostra jazda – film fabularny, Kanada

TVN

5.50 Uwaga!
6.05 Ukryta prawda
7.00 Kuchenne rewolucje
8.00 Dzień Dobry TVN – magazyn
11.30 Na Wspólnej Omnibus – serial
13.35 Polowanie na ogród
14.15 MasterChef Junior
16.00 Johnny English – komedia, Francja, Wielka Brytania, USA
17.55 Kuchenne rewolucje
18.55 Raport Speedway Grand Prix
19.00 Fakty, Sport, Pogoda
19.30 Raport Speedway Grand Prix
19.45 Uwaga!
20.00 Azja Express

21.35 Elita złodziei – komedia kryminalna, USA, Finlandia 2021, reż. Renny Harlin, wyk. Pierce Brosnan, Tim Roth, Nick Cannon, Rami Jaber
23.45 Nienarodzony – horror, USA 2009, reż. David S. Goyer, wyk. Odette Yustman, Gary Oldman, Cam Gigandet, Meagan Good, Jane Alexander, Idris Elba, Carla Gugino
1.40 Największe polskie katastrofy – program dok.
2.40 Szpital – program obyczajowy
3.40 Uwaga!
4.00 Zamieszkać na plaży
4.30 Recepta na stary dom
5.00 Jak to jest zrobione – serial

TVP SPORT

6.45 Piłka nożna, MŚ 1982 - mecz o trzecie miejsce Polska - Francja **8.45** Hokej na lodzie - MŚ Elity Łotwa - Kanada **10.00** Stan futbolu **11.00** Kajakarstwo - PŚ, Szeged **12.55** Piłka nożna - Orlen Ekstraliga kobiet, 21. kolejka. - **15.00** Lekkoatletyka - mityng Lisek w domu, Duszniki - **16.55** Wyścigi konne - Służewiec 2023. Nagroda Rulera - relacja **17.40** Piłka nożna - Fogo Futsal Ekstraklasa, 1.runda play - off. **19.40** Piłka nożna - e - Winner 2.liga, 31 kolejka. Stomil Olsztyn - Wisła Puławy - **21.45** Sportowy Wieczór **22.30** Kajakarstwo - PŚ, Szeged - Finały **0.00** Boks - Gala w Tulsa, Oklahoma, USA

TV 4

6.00 Galileo **11.00** Gierka - film familijny **12.55** Miłość na talerzu - komedia romantyczna **15.00** STOP Drogówka **17.00** Policjantki i Policjanci **22.00** Sprawiedliwi - Wydział Kryminalny **0.00** Szkoła wyrzutków - film sensacyjny, USA, 1991, reż. Daniel Petrie **2.25** Disco Polo Life **3.25** Top 10 **4.25** Top 10

Sobota, 13.05

TVN 7

5.05 Szkoła – program obyczajowy
6.05 Wiza na miłość
7.00 Tom i Jerry Show – animacja
7.30 Lego. Przygoda – komedia, USA, Australia, Dania 2014
9.35 Matki, córki, przyjaciółki
10.10 Ten moment
10.45 Ukryta prawda
15.40 Skok przez płot – komedia, USA 2006, reż. Tim Johnson, Karey Kirkpatrick, wyk. Bruce Willis, Garry Shandling, Steve Carell, Wanda Sykes
17.20 Jupiter: Intronizacja – film sci - fi, USA, Australia 2015, reż. Lana Wachowski, Lilly Wachowski, wyk. Mila Kunis, Channing Tatum, Sean Bean, Eddie Redmayne
20.00 King Kong – film przygodowy, Nowa Zelandia, USA, Niemcy 2005, reż. Peter Jackson, wyk. Naomi Watts, Adrien Brody, Jack Black, Thomas Kretschmann, Colin Hanks, Andy Serkis, Jamie Bell
23.55 365 dni – film erotyczny
2.20 Mój sąsiad morderca
4.20 Druga strona medalu

PULS

5.55 Kobra – oddział specjalny – serial
7.00 Taki jest świat
7.55 Rodzinny interes – serial
10.00 Lombard: Życie pod zastaw
12.00 Lombard: Życie pod zastaw
14.00 Lombard: Życie pod zastaw
16.00 Lombard: Życie pod zastaw
18.00 Lombard: Życie pod zastaw
20.00 G.I. Joe: Czas Kobry – film akcji, 2009, reż. Stephen Sommers, wyk. Channing Tatum, Marlon Wayans, Rachel Nichols, Sienna Miller
22.20 Sabotaż – film akcji, USA 2014, reż. David Ayer, wyk. Arnold Schwarzenegger, Joe Manganiello, Olivia Williams, Sam Worthington
0.25 Nieuchronna sprawiedliwość – dramat sensacyjny, USA 2014, reż. Giorgio Serafini, James Coyne, wyk. Briana Evigan, Cung Le, Dolph Lundgren, Vinnie Jones
2.25 Biesiada na cztery pory roku
3.05 Taki jest świat
3.55 Menu na miarę
5.00 Dyżur

TRWAM

16.30 Fatima - orędzie na dziś **17.00** Z Parlamentu Europejskiego **17.25** Święty na każdy dzień **17.30** Nowa Ewangelizacja **17.55** Poczet Wielkich Polaków **18.00** Regina Coeli **18.05** Informacje dnia **18.15** Rozmowy niedokończone **19.25** Święty na każdy dzień **19.30** Manna z Nieba **19.45** Modlitwa z telefonicznym udziałem dzieci **20.00** Informacje dnia **20.20** Różaniec **20.50** Myśląc Ojczyzna **21.00** Apel Jasnogórski **21.20** Informacje dnia **21.40** Polski Punkt Widzenia **22.00** Augustianie - Wiara i prawda **22.45** Sekrety mnichów **23.00** Odpowiedzialni za Kościół **23.30** 7 Kościołów Apokalipsy

TTV

7.00 Express **7.20** DeFacto **8.10** Usterka **8.45** Gogglebox. Przed telewizorem **9.45** Express pogoda **10.00** Ciężarówką przez Stany **11.00** Nic do zgłoszenia **12.00** Zakup w ciemno **13.55** Dobra robota **14.40** Życie na kredycie **15.45** Express **16.05** Gogglebox. Przed telewizorem **17.15** Rzeczy, których nie nauczył mnie ojciec - serial **17.45** Express **18.05** Bartosz Zmarzlik. Ścigając marzenia - dokument **18.35** Speedway Grand Prix w Warszawie - studio **18.55** Speedway Grand Prix w Warszawie **21.45** Speedway Grand Prix w Warszawie - studio **22.00** Kocha, lubi, pasuje **23.05** Gogglebox. Przed telewizorem

TV6

9.55 Alex Rider: Misja Stormbreaker - film przygodowy **12.00** STOP Drogówka **13.00** Narzeczona z przypadku - komedia **14.55** Dauntless: Bitwa o Midway - film wojenny **17.00** Columbo **19.00** Galileo **21.00** Kryminalne zagadki Miami **23.00** Bez litości: Braterstwo - film sensacyjny, Kanada

eprasa.pl ee5f6dfdd6

TVP 1

7.00 Transmisja Mszy Świętej
8.00 Tydzień
8.30 Okrasa łamie przepisy
9.05 Agencja detektywistyczna TKKG – film fabularny
10.50 Maria z Nazaretu (3) – serial
11.55 Między ziemią a niebem
12.00 Regina Coeli
12.15 Między ziemią a niebem
12.50 Ogrody biblijne – serial
13.15 Jak powstała seria Zielona Planeta
14.05 Z pamięci – Stanisław Ignacy Witkiewicz
14.15 Komisarz Alex (185) – serial
15.10 U Pana Boga za piecem – komedia, reż. Jacek Bromski, wyk. Ira Łaczina, Jan Wieczorkowski, Krzysztof Dzierma, Andrzej Zaborski, Ania Janowska, Artur Krajewski, Alicja Bach, Iwona Szczęsna
17.00 Teleexpress, Pogoda
17.40 Wiesz czy nie wiesz? – /8/ – teleturniej
18.40 Jaka to melodia?
19.30 Wiadomości, Pogoda, Sport
20.20 Kres niewinności (2) – serial
21.20 Żeby nie było śladów – dramat, reż. Jan P. Matuszyński, wyk. Tomasz Ziętek, Jacek Braciak, Sandra Korzeniak (HIT)
0.05 Krew za krew – film fabularny, USA, reż. David Von Ancken, wyk. Liam Neeson, Pierce Brosnan, Michael Wincott, Xander Berkeley
2.05 Zadanie specjalne – film akcji, USA, reż. William Tannen, wyk. Chuck Norris, Joanna Pacuła, Daniel Bernhardt
3.45 Jaka to melodia?

TVP 2

5.50 Barwy szczęścia (2814 – 2815) – serial
7.00 M jak miłość (1730) – serial
7.55 Pytanie na śniadanie
12.00 60 lat minęło. Największe hity opolskich festiwali
14.00 Familiada – teleturniej
14.35 Koło fortuny – teleturniej
15.15 Szansa na sukces. Opole 2023 –Liber i Mezo
16.15 Tak to leciało! – teleturniej
17.15 Na sygnale (455) – Będziesz tylko moja – serial
18.00 Panorama
18.20 Va Banque (134) – teleturniej
18.55 Na sygnale (456) – Prędzej trupem padnę – serial
19.20 Na sygnale (457) – Nalot – serial
20.00 Postaw na milion – teleturniej
21.05 Madame – komediodramat, Francja, reż. Amanda Sthers, wyk. Toni Colette, Hervey Keitel (HIT)
22.50 Kino bez granic – Nie ma nas w domu – film fabularny, Wielka Brytania, Francja, Belgia, reż. Ken Loach, wyk. Kris Hitchen, Dobbie Honeywood, Rhys Stone
0.40 Trzeci – film obyczajowy, reż. Jan Hryniak, wyk. Marek Kondrat, Jacek Poniedziałek, Magdalena Cielecka, Edyta Olszówka, Rafał Królikowski, Jacek Braciak, Paweł Królikowski, Redbad Klynstra
2.35 Królowe życia – komedia, Wielka Brytania, USA, reż. Shane Atkinson, wyk. Diane Keaton, Jacki Weaver, Pam Grier
4.15 Rodzinka.pl – serial
4.50 Zakończenie dnia

POLSAT

6.00 Nowy dzień z Polsat News
8.45 Hotel Transylwania – anim.
10.45 Mary Poppins powraca – film familijny, USA, Wielka Brytania
13.35 Shrek Trzeci – film anim.
15.40 Twoja Twarz Brzmi Znajomo
17.40 Nasz nowy dom
18.50 Wydarzenia, Sport, Pogoda
19.30 Państwo w Państwie
20.00 Kabaret na żywo. – Nowy skŁAD 2

22.10 Oficer Blart w Las Vegas – komedia sensacyjna, USA, 2015, reż. Andy Fickman, wyk. Kevin James, Raini Rodriguez, Neal McDonough, Daniella Alonso – Niezdarny sklepowy ochroniarz Paul Blart, który w pierwszej części wykazał się sprytem i odwagą równą bohaterom filmów sensacyjnych, zostaje wysłany do Las Vegas na kongres strażników. Podczas kongresu Blart staje się świadkiem napadu z bronią w ręku. (HIT)
0.15 Elizjum – dramat sci - fi, USA, 2013, reż. Neill Blomkamp, wyk. Matt Damon, Jodie Foster, Sharlto Copley, Alice Braga
2.45 Ksiądz – horror sci - fi, USA, 2011, reż. Scott Stewart, wyk. Paul Bettany, Karl Urban, Christopher Plummer, Lily Collins

TVN

5.50 Uwaga!
6.05 Wyluzuj, Scooby Doo! – serial
7.00 Kuchenne rewolucje – program kulinarno - rozrywkowy
8.00 Dzień Dobry TVN – magazyn
11.30 Nastolatki rządzą... kasą
12.35 Co za tydzień
13.10 Kuchenne rewolucje – program kulinarno - rozrywkowy
14.10 Azja Express
15.50 Shrek II – komedia, USA 2004, reż. Andrew Adamson
17.55 Ugotowani w parach
19.00 Fakty, Sport, Pogoda
19.30 Kronika Speedway Grand Prix
19.45 Uwaga!
20.00 MasterChef – Wielkie Grillowanie
21.00 Mój agent – serial

22.05 Batman. Początek – film przygodowy, USA 2005, reż. Christopher Nolan, wyk. Michael Caine, Liam Neeson, Katie Holmes, Christian Bale, Gary Oldman, Cillian Murphy, Tom Wilkinson (HIT)
1.00 Kuchenne rewolucje – program kulinarno - rozrywkowy
2.00 Uprowadzona – serial
3.00 Szpital – program obyczajowy
4.00 Uwaga!
4.20 Zamieszkać na plaży
4.50 Recepta na stary dom
5.20 Jak to jest zrobione – serial

Niedziela, 14.05

TVN 7

5.05 Szkoła – program obyczajowy
6.05 Wiza na miłość
7.00 Tom i Jerry Show – animacja
7.30 Lego. Przygoda II – komedia
9.50 Ten moment
11.00 Ukryta prawda
12.00 Ukryta prawda
16.00 King Kong – film przygodowy, Nowa Zelandia, USA, Niemcy 2005, reż. Peter Jackson, wyk. Naomi Watts, Adrien Brody, Jack Black, Thomas Kretschmann
20.00 Pacific Rim – film przygodowy, USA 2013, reż. Guillermo Del Toro, wyk. Charlie Hunnam, Idris Elba, Rinko Kikuchi (HIT)
22.50 Zawód: szpieg – film sensacyjny, USA, Wielka Brytania 2001, reż. Tony Scott, wyk. Robert Redford, Brad Pitt, Catherine McCormack, Stephen Dillane, Larry Bryggman
1.30 Godziny szczytu II – film sensacyjny, USA 2001, reż. Brett Ratner, wyk. Jackie Chan, Chris Tucker, John Lone, Zhang Ziyi, Roselyn Sanchez, Harris Yulin
3.30 Mój sąsiad morderca
4.30 Druga strona medalu

PULS

5.30 Kobra – oddział specjalny – serial
7.30 D'Artagnan – film przygodowy, 2001, reż. Peter Hyams
9.35 Człowiek z tatuażem – komedia, 1968
11.30 Żandarm z Saint - Tropez – komedia, Francja 1964
13.35 Dwa miliony dolarów napiwku – komedia, USA 1994, reż. Andrew Bergman
15.40 Pokojówka na Manhattanie – komedia romantyczna
17.40 Książę w Nowym Jorku – komedia, USA 1988
20.00 Mechanik: Konfrontacja – film akcji, USA, Tajlandia 2016, reż. Dennis Gansel, wyk. Jason Statham, Jessica Alba, Michelle Yeoh, Sam Hazeldine, Tommy Lee Jones (HIT)
21.55 Angielska robota – film sensacyjny, USA, Wielka Brytania, Australia 2008, reż. Roger Donaldson, wyk. Jason Statham, Saffron Burrows
0.10 Redbad: Droga wojownika – film przygodowy, Holandia
3.30 Dyżur

TRWAM

16.00 Informacje dnia **16.10** Koncert życzeń **16.50** Polscy werbiści w Brazylii Centralnej **17.00** Zostań Żołnierzem RP **17.15** Muzyczne chwile **17.30** Sól Ziemi **17.55** Poczet Wielkich Polaków **18.00** Regina Coeli **18.05** Informacje dnia **18.15** Rozmowy niedokończone **19.25** Święty na każdy dzień **19.30** Moja katolicka rodzina **20.00** Informacje dnia **20.20** Różaniec **20.50** Myśląc Ojczyzna **21.00** Apel Jasnogórski **21.20** Informacje dnia **21.40** Retrospekcja **21.45** Stan Bezpieczeństwa Państwa **21.55** Filmowe Życiorysy. Wichura - Zielony Trójkąt **23.00** Jak my to widzimy **23.30** Tam, gdzie Bóg płacze

SUPER POLSAT

6.00 Serca dwa **7.05** Plecak Olliego **8.05** Harmidom **9.00** Koralowy obóz **10.00** Kot w butach: Trzy diabły - film anim. **10.15** Jak zostać czarodziejem - film anim. **12.35** Wspólna chata - komedia **14.45** Medalion - film fantasy **16.40** Stawka większa niż życie - serial **19.00** Świat według Kiepskich **20.05** Jak długo jeszcze? - komedia, USA, 2007, reż. Steve Carr, wyk. Ice Cube, Nia Long, John C. McGinley, Aleisha Allen **22.00** Wrobiony - thriller **0.10** Kabaretowa Ekstraklasa **0.30** Backdoor - wyjście awaryjne **2.00** Polacy za granicą **3.00** Polacy za granicą **4.00** Nasz nowy dom **5.00** Na ratunek 112

TVP SPORT

7.15 RETRO TVP SPORT - Finał MŚ 1982 w Hiszpanii - RFN - Włochy **9.20** Lekkoatletyka - mityng Lisek w domu, **11.00** Kajakarstwo - PŚ, Szeged **11.50** Piłka nożna - ME do lat 17 kobiet, Estonia 2023. Anglia - Polska - **14.05** Piłka ręczna kobiet - PGNiG Superliga, Zagłębie Lubin - MKS Piotrcovia Piotrków Trybunalski **16.50** Piłka nożna - PKO Ekstraklasa, Raków Częstochowa - Lech Poznań **20.05** Hokej na lodzie - MŚ Elity. Czechy - Kazachstan - **21.40** Sportowy Wieczór **22.25** Kajakarstwo - PŚ, Szeged - Finały **23.55** Boks - Gala w Birmingham **0.55** Boks - Gala w Liverpoolu - podsumowanie

TTV

8.40 Gogglebox. Przed telewizorem **9.45** Express **10.00** Gogglebox. Przed telewizorem **11.00** Ciężarówką przez Stany **12.00** Zakup w ciemno **13.00** Diabelnie boskie - serial **13.30** Dżentelmeni i wieśniacy **14.40** Gogglebox. Przed telewizorem **15.45** Express pogoda **16.05** Gogglebox. Przed telewizorem **17.05** Życie na kredycie **17.45** Express pogoda **18.00** Życie na kredycie **18.40** Damy i wieśniaczki. PL **19.45** Express pogoda **20.00** Kocha, lubi, pasuje **21.00** Gogglebox. Przed telewizorem **22.00** Rzeczy, których nie nauczył mnie ojciec - serial **22.30** Nasi w mundurach **23.30** Nic do zgłoszenia **0.30** Ciężarówką przez Stany

STOPKLATKA

8.00 Komisarz Rex - serial **10.00** Hudson i Rex - serial **11.50** Powrót do przyszłości II - komedia sci - fi **14.05** Młodzi gniewni - dramat biograficzny **16.05** Czterej pancerni i pies cz. 7 - 8 - serial **18.00** Poirot: Pani McGinty nie żyje - film kryminalny **20.00** Różyczka - dramat **22.30** Co kryje prawda - thriller

TV 4

8.35 Galileo **10.45** K - 911 - komedia kryminalna **12.40** Bibliotekarz: Tajemnica włóczni - film przygodowy **14.40** Czasy ostateczne: Pozostawieni - film sensacyjny **17.00** Gwiazdy Kabaretu **18.00** Łowcy Skarbów. Kto da więcej **20.00** Prometeusz - film sci - fi **22.40** Byliśmy żołnierzami - dramat wojenny

TV6

6.00 Detektywi w akcji **7.00** Zoo po godzinach **8.00** Columbo **10.00** Ninja Warrior Polska **11.50** SuperLudzie Extra **12.00** Pies wampir - film familijny **14.00** Policjantki i Policjanci **19.00** Galileo **21.00** Agenci NCIS: Los Angeles **23.00** Krwawa zemsta - film sensacyjny, USA, 2009 **1.00** Włatcy móch

TVP 1

7.00 Transmisja Mszy Świętej
7.30 Studio Raban – magazyn
8.00 Wiadomości, Pogoda
8.10 Kwadrans polityczny
8.25 Informacje kulturalne
8.40 Ranczo s.VI (70) – serial
9.40 Komisarz Alex (208) – serial
10.35 Ojciec Mateusz (106) – serial
11.30 Leśniczówka (716) – serial
12.00 Wiadomości
12.10 Agrobiznes
12.40 Magazyn Rolniczy
13.05 Jak powstała seria Zielona Planeta
14.00 Wspaniałe stulecie (258) – serial
15.00 Wiadomości, Pogoda
15.20 Alarm! – magazyn
15.35 Gra słów. Krzyżówka – /632/
16.05 Dziedzictwo (28) – serial
17.00 Teleexpress, Pogoda
17.20 Jaka to melodia?
17.55 Klan (4161) – telenowela
18.25 Leśniczówka (717) – serial
19.00 Jeden z dziesięciu – teleturniej
19.30 Wiadomości, Pogoda, Sport
20.15 Alarm! – magazyn
20.30 Korona królów. Jagiellonowie (57) – telenowela
21.05 Teatr Telewizji – Getsemani – spektakl teatralny, reż. Waldemar Krzystek, wyk. Magdalena Cielecka, Emilia Nagórka, Mariusz Bonaszewski, Agata Buzek, Przemysław Bluszcz (HIT)
22.40 Spacer z Aniołami – film dok.
23.50 Balans bieli – magazyn
0.35 Punkt zapalny – film akcji, USA, Japonia, Francja, reż. James B. Harris, wyk. Wesley Snipes, Viggo Mortensen
2.10 Krew za krew – film fabularny, USA, reż. David Von Ancken

TVP 2

5.00 Na sygnale (348) – serial
5.30 M jak miłość (1609) – serial
6.20 Klasztorne smaki według Remigiusza Rączki
6.55 Rodzinka.pl (147) – serial
7.30 Pytanie na śniadanie
11.05 Mini audycja
11.15 Okrasa łamie przepisy
11.50 Barwy szczęścia (2815) – serial
12.30 Koło fortuny – teleturniej
13.15 Akacjowa 38 (89) – serial
14.05 Va Banque (134) – teleturniej
14.35 Na sygnale (425) – serial
15.10 Wydział kryminalny Kitzbühel (144) – serial
15.50 Przepis dnia
16.00 Koło fortuny – teleturniej
16.35 Familiada (2449) – teleturniej
17.15 Zakazany owoc (216) – serial
18.00 Panorama
18.20 Va Banque (135) – teleturniej
18.45 Akacjowa 38 (90) – serial
19.30 Barwy szczęścia (2815) – serial
20.00 Przepis dnia
20.10 Barwy szczęścia (2816) – serial
20.45 Kulisy serialu
20.55 M jak miłość (1731) – serial
21.55 Na sygnale (458) – W dobrej i złej woli – serial
22.35 La Bandida (32) – serial
23.35 Córki Abril – dramat, Meksyk, reż. Michel Franco, wyk. Emma Suarez, Ana Valeria Becerril, Enrique Arrizon, Hernan Mendoza, Tony Dalton (HIT)
1.30 O mnie się nie martw (11) – serial
2.30 Madame – komediodramat, Francja, reż. Amanda Sthers, wyk. Toni Colette, Hervey Keitel
4.05 Rodzinka.pl – serial
4.35 Zakończenie programu

POLSAT

6.00 Nowy dzień z Polsat News
8.40 Malanowski i Partnerzy
9.40 Sekrety rodziny
10.40 Dlaczego ja?
11.40 Gliniarze
12.50 Wydarzenia
13.20 Interwencja
13.40 Trudne sprawy
14.40 Dlaczego ja?
15.50 Wydarzenia, Pogoda
16.15 Interwencja
16.30 Na ratunek 112
17.00 Gliniarze
18.00 Pierwsza miłość
18.50 Wydarzenia, Sport, Pogoda
19.25 Gość Wydarzeń

20.05 Szybcy i wściekli 8 – film sensacyjny, Chiny, USA, Japonia, 2017, reż. F. Gary Gray, wyk. Vin Diesel, Jason Statham, Dwayne Johnson, Michelle Rodriguez (HIT)
23.00 Jak zostałem gangsterem. Historia prawdziwa – film kryminalny, Polska, 2019, reż. Maciej Kawulski, wyk. Marcin Kowalczyk, Tomasz Włosok, Natalia Szroeder, Natalia Siwiec
2.00 S.W.A.T.: Miasto w ogniu – film sensacyjny, USA, 2011, reż. Benny Boom, wyk. Gabriel Macht, Robert Patrick, Carly Pope, Giancarlo Esposito
4.00 Zjedz Alaskę
4.40 Disco Gramy

TVN

5.50 Uwaga!
6.05 Ukryta prawda
7.00 Kuchenne rewolucje – program kulinarno - rozrywkowy
8.00 Dzień Dobry TVN – magazyn
11.30 Ukryta prawda
12.35 Kuchenne rewolucje – program kulinarno - rozrywkowy
13.40 Szpital – program obyczajowy
14.45 Ukryta prawda
15.50 Kuchenne rewolucje – program kulinarno - rozrywkowy
16.55 Sekrety życia
17.55 Ukryta prawda
19.00 Fakty, Sport, Pogoda
19.55 Uwaga!
20.10 Doradca smaku
20.15 Na Wspólnej – serial
20.55 Milionerzy
21.35 Skazana – serial

22.40 Mroczny zakątek – film sensacyjny, USA, Wielka Brytania, Francja 2015, reż. Gilles Paquet - Brenner, wyk. Charlize Theron, Chloe Grace Moretz, Nicholas Hoult, Drea de Matteo, Christina Hendricks (HIT)
1.00 Co za tydzień
1.35 Na granicy światów – serial
2.35 Szpital – program obyczajowy
3.35 Uwaga!
3.55 Zamieszkać na plaży
4.25 Recepta na stary dom

Poniedziałek, 15.05

TVN 7

5.00 Szkoła – program obyczajowy
6.55 Papiery na szczęście – serial
7.55 Ukryta prawda
11.00 Idealna niania
11.45 Zagadki losu
12.45 Szpital – program obyczajowy
13.45 Sąd rodzinny
14.45 Tajemnice miłości
15.50 Ukryta prawda
16.50 Zagadki losu
17.55 Ten moment
18.30 Papiery na szczęście – serial
19.00 Ukryta prawda
20.00 Szefowie – wrogowie – komedia, USA 2011, reż. Seth Gordon, wyk. Jason Bateman, Charlie Day, Jason Sudeikis, Jennifer Aniston, Colin Farrell, Kevin Spacey, Donald Sutherland, Jamie Foxx, Julie Bowen (HIT)
22.10 Gotowi na wszystko. Exterminator – komedia, Polska 2017, reż. Michał Rogalski
0.35 Morderstwo doskonałe – film sensacyjny, USA 1998
2.50 Mój sąsiad morderca
3.50 Druga strona medalu
4.25 Druga strona medalu

PULS

6.00 Kobra – oddział specjalny – serial
8.00 Lombard: Życie pod zastaw
9.00 Kurierzy – serial
10.00 Lombard: Życie pod zastaw
11.00 Zaklinaczka duchów – serial
13.00 Lombard: Życie pod zastaw
14.00 Rodzinny interes – serial
15.00 Lombard: Życie pod zastaw
16.00 Kurierzy – serial
17.00 Lekarze na start – serial
18.00 Lombard: Życie pod zastaw
20.00 Uciec, ale dokąd? – film sensacyjny, USA 1993, reż. Robert Harmon, wyk. Jean - Claude Van Damme, Kieran Culkin, Rosanna Arquette, Ted Levine (HIT)
22.00 Momentum – thriller, USA, RPA 2015, reż. Stephen S. Campanelli, wyk. Colin Moss, James Purefoy, Morgan Freeman, Olga Kurylenko
0.00 Dzielnica strachu – serial
1.00 Lombard: Życie pod zastaw
2.00 Taki jest świat
2.50 Biesiada na cztery pory roku
3.30 Menu na miarę
5.00 Szalone fabryki polskiej muzyki!

TRWAM

12.40 Dziewica Orleańska wg Jana Matejki **13.30** Msza święta **14.20** Muzyczne chwile **14.30** Rodzina Połanieckich **15.50** Ma się rozumieć **16.00** Informacje dnia **16.10** Sanktuaria polskie **16.30** Porady Medyczne Bonifratrów **16.55** Święty na każdy dzień **17.00** Świadkowie **17.30** Spotkanie Rodziny Radia Maryja **20.00** Informacje dnia **20.20** Różaniec **20.50** Myśląc Ojczyzna **21.00** Apel Jasnogórski **21.20** Informacje dnia **21.40** Polski Punkt Widzenia **22.00** Z wędką nad wodę **22.30** Rotmistrz Pilecki - przywrócenie pamięci **23.00** Lisieux, dom małej Tereski **23.55** Święty na każdy dzień

SUPER POLSAT

6.00 Plecak Olliego **7.05** Koralowy obóz **8.05** Hell's Kitchen - Piekielna Kuchnia **10.00** Wydarzenia 24 **10.30** Nasz nowy dom **11.30** 48h. Zaginieni **12.30** Świat według Kiepskich **14.15** Hell's Kitchen - Piekielna Kuchnia **15.50** Wydarzenia **16.10** Więcej wydarzeń **16.20** Gość Wydarzeń 24 **16.55** Nasz nowy dom **19.00** Świat według Kiepskich **20.05** Górale **20.35** Górale **21.00** Aniołki Charliego - komedia sensacyjna, USA, Niemcy **23.05** Spadaj, tato - komedia **1.30** Świat według Kiepskich **2.00** Tatuśkowie **3.00** Tatuśkowie **4.00** Nasz nowy dom **5.00** Na ratunek 112 **5.30** Świat według Kiepskich

TVP SPORT

8.30 Kajakarstwo - PŚ, Szeged **10.05** Hokej na lodzie - MŚ Elity. Czechy - Kazachstan **12.15** Lekkoatletyka - mityng Lisek w domu **13.55** Piłka nożna - e - Winner 2.liga, Stomil Olsztyn - Wisła Puławy **16.00** Piłka nożna - ME do lat 17 kobiet, Estonia 2023. Anglia - Polska **18.10** Piłka nożna - PKO Ekstraklasa, Raków Częstochowa - Lech Poznań **20.15** GOL - felieton **22.00** Sportowy Wieczór **22.40** Piłka nożna - Liga Mistrzów 2022 - Skróty meczów **0.05** Boks - Gala w Newark. Arias - J. Anderson **0.40** Boks - Megafights Gala Bokserska. Marcos Maidana vs. Erik Morales, USA **3.50** Boks - Gala w Topeka

TTV

5.15 Detektywi. Na zlecenie **6.00** Express **6.15** Królowe życia - serial **6.55** Ukryta prawda **7.55** Szpital - program obyczajowy **9.55** Gogglebox. Przed telewizorem **11.00** Królowe życia - serial **12.00** Królowe życia - serial **12.40** Ukryta prawda **14.40** Damy i wieśniaczki. Ukraina **15.45** Express pogoda **16.05** DeFacto **16.35** Gogglebox. Przed telewizorem **17.45** Express pogoda **18.05** Usterka **18.40** Złomowisko PL - program rozrywkowy **19.45** Express pogoda **20.05** Życie na kredycie **20.40** Damy i wieśniaczki. PL **21.45** Express pogoda **22.00** Gogglebox. Przed telewizorem **0.05** Kocha, lubi, pasuje

STOPKLATKA

11.50 Przygody Merlina - serial **12.50** Katastrofy w przestworzach **14.50** Lodowa zagłada - film katastroficzny **16.45** Czterej pancerni i pies cz. 5 - serial **18.00** Wojny magazynowe **19.00** Łowcy okazji **20.00** Pogromcy poniedziałków: Człowiek Tai Chi - film akcji **22.10** Potężne uderzenie - film akcji

TV 4

12.55 Detektywi w akcji **13.55** STOP Drogówka **15.55** Policjantki i Policjanci **17.00** Łowcy Skarbów **19.00** Policjantki i Policjanci **20.00** Sprawiedliwi - Wydział Kryminalny **21.00** Farma **22.00** Bez litości: Mroczna zemsta - film sensacyjny **23.55** Prawdziwa jazda - komedia sensacyjna

TV6

6.00 Detektywi w akcji **7.00** Medicopter 117 **8.00** Medicopter 117 **9.05** Słoneczny patrol **11.00** Galileo **12.05** Miodowe lata **14.00** Policjantki i Policjanci **16.05** Hawaje 5 - 0 **18.05** Miodowe lata **20.00** Galileo **21.00** CSI: Kryminalne zagadki Nowego Jorku **23.00** Sprawiedliwi - Wydział Kryminalny

eprasa.pl ee5f6dfdd6

we wycieczki po regionie cz. I

sząca tę samą nazwę. Liczy ona zaledwie 3 km, a jej wyjątkowość polega przede wszystkim na ukształtowaniu terenu, będącego efektem połączenia się w pobliżu Nepli doliny dwóch największych rzek południowego Podlasia – Krzny i Bugu. Ścieżka będzie idealna na niedzielną, rodzinną wycieczkę, gdyż nie jest wymagająca. Zaczyna się tuż przy czołgu T-34, który przywieźli w 1984 r. żołnierze z pobliskiej jednostki jako dar dla mieszkańców Nepli. Kierujemy się w stronę Bugu, gdzie zatrzymujemy się tuż przy skarpie i słupie granicznym. Stąd mamy niepowtarzalny widok na zakole Bugu i spokojnie płynącą rzekę. W dali widać starorzecze, którego charakterystycznym elementem jest wyspa nazwana „Wenecją". Można tu zaobserwować czaple białe i siwe, żurawie, bocian czy łabędzie. Następnie zawracamy, przechodzimy przez ulicę i kierujemy się w stronę pagórka, górującego nad okolicą. W pobliżu możemy zobaczyć „kamienną babę". Następnie kierujemy się w stronę Nepli, mijając głaz z metalowym krzyżem, który upamiętnia wydarzenie z 1828 r., kiedy Juliusz August Mierzejewski spadł z konia i wskutek powikłań po tym umarł w wieku 11 lat. Następnie dochodzimy do zespołu dworsko-pałacowego w Neplach. Idziemy szosą w kierunku Krzyczewa, a po przejściu ok. 300 m schodzimy w prawo, w polną drogę, która powiedzie nas do dwóch

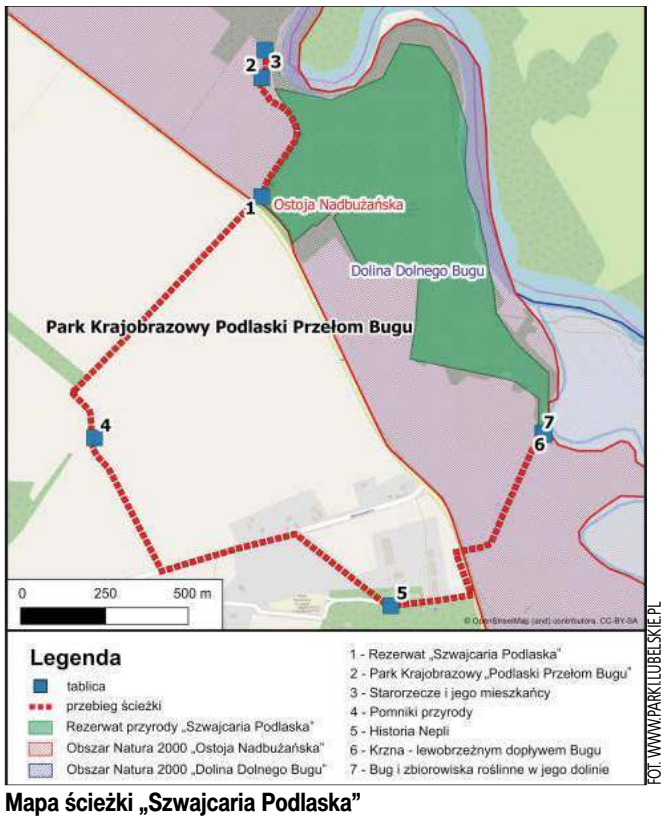

FOT. WWW.PARKILUBELSKIE.PL

Mapa ścieżki „Szwajcaria Podlaska"

tablic edukacyjnych. To koniec ścieżki, do punktu wyjścia wracamy tą samą trasą.

„Kalinik"

Trzecia ścieżka nazywa się „Kalinik", liczy ok. 7 km i na jej pokonanie warto zarezerwować sobie ok. 3-4 godzin. Początek ma przy przeprawie promowej w Gnojnie, a kończy się przy kościółku pw. św. Jana Ewangelisty w Starym Bublu. Droga powrotna do punktu wyjścia wiedzie szosą ze Starego Bubla do Gnojna i liczy ok. 4 km.

Start ścieżki znajduje się przy wiatach rekreacyjnych tuż przy przeprawie promowej w Gnojnie. Tutaj możemy zostawić samochód. Do drugiej tablicy, informującej o szlaku kajakowym Bug – Krzna docieramy, kierując się w górę rzeki. Stamtąd

FOT. A. TROCHIMIUK/ARCHIWUM

Na starorzeczach Bugu można spotkać majestatycznie wyglądające łabędzie

idziemy dalej w górę rzeki. Dalej na południowy wschód i wschód oddalamy się od koryta Bugu, by dotrzeć do końca lasu i skraju starorzecza. Mijamy po lewej pierwsze starorzecze i docieramy do kolejnego – o nazwie Rogal lub Bużysko. Stąd kierujemy się na północ, by dotrzeć do brzegu Bugu. Tam musimy pokonać ujście starorzecza po ułożonych kamieniach. Znajdziemy tam też źródełko. Dalej kierujemy się polną drogą wzdłuż brzegu Bugu, mijając po drodze instalacje powstałe w ramach Festiwalu Land Art. Docieramy do lasku, gdzie znajduje się kolejny przystanek z tablicą informacyjną. Następnie drogą wyjeżdżoną przez straż graniczną docieramy do rozległych łąk, na których również znajdują się artystyczne instalacje. Warto zejść jeszcze do brzegu rzeki, by dać sobie chwilę wytchnienia. Później wkraczamy na końcowy fragment ścieżki, kierując się do podnóża wzgórza, tam znajduje się miejsce na ognisko. Następnie drogą, prowadzącą w dół, schodzimy do drogi asfaltowej i kościółka pw. Św. Jana Ewangelisty w Starym Bublu. Wracamy drogą przez wieś, przy której na prawie każdym słupie znajduje się bocianie gniazdo. Widok jest niesamowity!

„Trojan"

Ostatnią ścieżką, którą zaprezentujemy będzie ta o nazwie „Trojan". Na początek kilka słów o uroczysku Trojan. To zespół kilku starorzeczy Bugu, a jego nazwa tłumaczona jest m.in. podaniem, że kilka wieków temu rzeka miała w tym miejscu trzy odnogi, zlewające się następnie w jedną. Obszar

FOT. ADAM TROCHIMIUK

Jedna ze ścieżek – „Trojan" – ma swój początek tuż przy przeprawie promowej w Zabużu

Trojanu został objęty ochroną w ramach programu „Natura 2000".

FOT. ADAM TROCHIMIUK

Głaz z metalowym krzyżem niedaleko Nepli upamiętnia wydarzenie z 1828 r., kiedy Juliusz August Mierzejewski spadł z konia i wskutek powikłań po tym umarł w wieku 11 lat

Ścieżka o nazwie „Trojan" w całości znajduje się na terenie województwa mazowieckiego w gminie Sarnaki, tuż przy drodze wiodącej z Mierzwic do Zabuża (w kierunku Serpelic). Ta trasa mimo że krótka jest obecnie dość wymagająca i momentami trudno dostępna.

Samochód możemy zostawić przy wejściu do rezerwatu „Zabuże". Stamtąd po około 200 metrach schodzimy do wzdłuż strumyka w sosnowy las i docieramy do brzegu Bugu. Ścieżką wzdłuż ściany lasu docieramy na drogę nad brzegiem jeziorka Trojan. Następnie na północ ok. 300 metrów docieramy do starorzecza, a następnie brzegiem rzeki docieramy do przeprawy promowej. Ostatni etap, wiodący przez łąki, doprowadzi nas ponad kolejnym starorzeczem, wzdłuż Bugu, skrajem sosnowego lasu. Mijamy Dwór Zabuże, docierając do alei lipowej. Wchodzimy na stary trakt, który łączył kiedyś dwa państwa Polskę i Litwę. To koniec naszej ścieżki. Wracamy tą samą trasą do punktu wyjścia.

Źródła: www.parki.lubelskie.pl, www.powiatbialski.eu

FOT. ADAM TROCHIMIUK

ajpiękniejszych ścieżek przyrod-egionie, prowadzi m.in. przez re-

Odwiedź 1 z 7 rezerwatów

W Parku Krajobrazowym Podlaski Przełom Bugu wydzielonych jest siedem rezerwatów przyrody: leśne – „Łęg Dębowy", „Zabuże", „Stary Las"; faunistyczne – „Kózki", „Czapli Stóg"; krajobrazowy – „Szwajcaria Podlaska" oraz florystyczny – „Mierzwice". Ponadto znajduje się tu ok. 120 pomników przyrody – są to głównie okazałe drzewa lub ich skupiska.

1. Rezerwat „Stary Las" powstał w 1995 roku na powierzchni 5,88 ha, w gminie Konstantynów. Znajduje się on w odległości 3 km od Konstantynowa, przy drodze do Gnojna. Zajmuje fragment dużego kompleksu leśnego na jego południowym skraju w sąsiedztwie osady leśnej. Przedmiotem ochrony jest dobrze wykształcony grąd z fragmentami boru mieszanego, z gatunkami dominującymi dębem szypułkowym i sosną zwyczajną w wieku około 130 lat. Charakterystyczną cechą tego rezerwatu jest obecność przedstawiciela gołębiowatych – siniaka – gatunku ściśle związanego ze starymi, dziuplastymi drzewami.

2. Rezerwat „Łęg Dębowy" utworzono w 1972 roku na powierzchni 132,38 ha. Dostępny jest od strony łąk Stadniny Koni w Janowie Podlaskim. Tutaj przedmiotem ochrony jest kompleks starego drzewostanu, obejmujący cenne przyrodniczo zbiorowiska leśne i szuwarowe. W rezerwacie występuje ponad 400 gatunków roślin naczyniowych, w tym 22 chronionych i osobliwości m.in. nasięźrzał pospolity, podejźrzon księżycowy, konitrut błotny. W drzewostanie dominuje dąb szypułkowy z licznymi pomnikami przyrody, dochodzącymi do 450 cm obwodu.

FOT. PAULINA CHODYKA-ŁUKASZUK

Park Krajobrazowy Podlaski Przełom Bugu słynie ze starorzeczy Bugu

3. Rezerwat „Zabuże" został utworzony w 1983 roku i ma 34,07 ha powierzchni. Położony jest na krawędzi doliny wyrzeźbionej przez rzekę Bug. Przedmiotem ochrony jest starodrzew dębowy z bogatą florą. Powierzchnię rezerwatu urozmaicają głębokie wąwozy i głazy narzutowe. Z gatunków objętych ochroną ścisłą występują między innymi: orlik pospolity, gnieźnik leśny, tajęża jednostronna, pluskiwca europejska, pomocnik baldaszkowy, czy barwinek pospolity (obecnie ochrona częściowa).

4. Rezerwat „Czapli Stóg" utworzono w 1987 roku na powierzchni 4,82 ha. Położony jest w gminie Terespol, w pobliżu Nepli. Rezerwatem jest południowo-zachodni fragment rosnącego na wzniesieniu Lasu Nepelskiego. Przedmiotem ochrony jest kolonia lęgowa czapli siwej, która zasiedla około 40 gniazd. Występuje tu także ponad 30 gatunków ptaków śpiewających. Ochroną objęto las w wieku 100-120 lat, o jednolitym typie, którym jest grąd trzcinnikowy.

5. Rezerwat „Kózki" to faunistyczny rezerwat przyrody położony w północnej części gminy Sarnaki, a jego nazwa pochodzi od graniczącej z rezerwatem wsi Kózki. Ma powierzchnię 86,12 ha. Występują tu charakterystyczne murawy piaskowe oraz liczne porośnięte roślinnością wodną i szuwarową starorzecza. Rezerwat ma charakter głównie ornitologiczny. Znajdują się tu siedliska ptaków: sieweczki obrożnej, sieweczki rzecznej, dzięciołów, czajki, rybitwy białoczelnej. Zatrzymują się tu ponadto nur czarnoszyi, pliszka żółta podgatunku skandynawskiego oraz świergotek rdzawogardły.

6. Rezerwat „Szwajcaria Podlaska" utworzono w 1995 roku na powierzchni 24 ha, w gminie Terespol. Zajmuje obszar poniżej ujścia Krzny do Bugu i rozciąga się wzdłuż rzeki Bug, na północ od drogi Neple – Bohukały tzw. „nadbużanki". Powstał w celu zachowania walorów krajobrazowych oraz ochrony zbiorowisk leśnych i wodnych, odznaczających się dużym stopniem naturalności. Obszar obejmuje przełomowy odcinek Bugu z głębokimi jarami, stromym miejscami brzegiem, gdzie różnica poziomów dochodzi do 30 m. Starorzecza tworzą malownicze zbiorniki wodne z wyspami i zakolami.

7. Rezerwat „Mierzwice" powstał w 2010 roku na powierzchni 12,98 ha. Sąsiaduje z rezerwatem „Zabuże". Występuje tu wiele gatunków roslin objętych ścisłą ochroną m.in. orlik pospolity, tajęża jednostronna, leniec bezpodkwiatkowy. Obecność śladów przejścia ostatniego lodowca – bliskość wąwozów, widoczne głazy narzutowe nadają specyficzny charakter temu rezerwatowi.

eprasa.pl ee5f6dfdd6

– Muzyka to bezpieczne miejsce, w którym nikt mnie nie ocenia i które daje poczucie błogości – mówi Aleksandra Olesiejuk

Teatr napędza mnie do działania

LUDZIE Z PASJĄ Aleksandra Olesiejuk z Białej Podlaskiej jest aktorką musicalową, obecnie gra w dwóch sztukach w Teatrze Adria w Koszalinie. Pisze teksty piosenek, komponuje muzykę, ma też zacięcie do tworzenia scenariuszy. W planach ma nagranie płyty. Obecnie kształci się na kierunku wokalno-aktorskim na Akademii Muzycznej im. Stanisława Moniuszki w Gdańsku.

ANNA CHODYKA

– Muzyka to bezpieczne miejsce, w którym nikt mnie nie ocenia, które daje uczucie błogości, niezależnie czy śpiewam czy też komponuję lub piszę teksty piosenek – zaznacza

ZDJĘCIA ARCHIWUM ALEKSANDRY OLESIEJUK

– Zajęcia na gdańskiej uczelni rozwinęły moje umiejętności wokalne, udało mi się poszerzyć skalę głosu – zaznacza Aleksandra Olesiejuk

Aleksandra Olesiejuk gra obecnie w sztuce pt. „In the Heights" w Teatrze Muzycznym Adria. Jest też w obsadzie spektaklu pt. „The Bodyguard" również w Teatrze Muzycznym Adria w Koszalinie. Początkowo zagrała Iris w spektaklu pt. „Fame" w tym samym teatrze. Była to jej pierwsza rola, grała baletnicę. – Wymagało to ode mnie wiele pracy, zwłaszcza jeśli chodzi o układy taneczne. Pomogli mi w tym przyjaciele ze studiów. Zastanawiałam się nie tylko nad tym, jak zagrać konkretną scenę, ale też jak życie mojej bohaterki wyglądało wcześniej, bo to motywowało jej konkretne działania. Iris początkowo wydawała się chłodna, ale po głębszej analizie uświadomiłam sobie, dlaczego zachowuje się w taki sposób, a nie inny – mówi **Aleksandra Olesiejuk**. Sztuka była wystawiana przez rok. W zeszłym miesiącu została zamknięta.

– Ważne jest też wydanie płyty, mam nadzieję, że uda się to w ciągu najbliższych lat. Planuję się też w tym czasie kształcić, mam dużą potrzebę, by się rozwijać – podsumowuje aktorka

Obecnie aktorka jest na kierunku wokalno-aktorskim. Studiuje musical na trzecim roku, na Akademii Muzycznej im. Stanisława Moniuszki w Gdańsku. – Udaje mi się pogodzić pracę w teatrze z nauką na uczelni, gdyż mamy bardzo wspierających pedagogów, którzy pomagają mi znaleźć balans. Jeśli zajęcia kolidują ze sobą, jest możliwość przejścia na tryb indywidualny. Uczelnia ma charakter artystyczny, więc wspiera swoich studentów, którzy dostają role w sztukach teatralnych – tłumaczy.

Wyjaśnia, że przygotowania do sztuki pt. „In the Heights" zajęły dwa miesiące. Na początku odbyło się ustawienie scen, a następnie miały miejsce próby muzyczne, czyli rozczytanie nut, podjęcie decyzji, kto gdzie stoi na scenie. Kolejno zorganizowano przymierzanie strojów i przeprowadzono próby z nagłośnieniem.

Przygoda z „Chwilką"

Aleksandra w Białej Podlaskiej skończyła dwa stopnie szkoły muzycznej. W klasie fortepianu. Dokształcała się też śpiewając w zespole „Chwilka", prowadzonym przez Ireneusza Parafiniuka. Nauczyciel zabierał swoich podopiecznych na liczne warsztaty wokalne w Warszawie, organizował je też w Białej Podlaskiej.

– To było bogate doświadczenie, które zaczęło, się kiedy miałam osiem lat, a trwało aż do momentu ukończenia liceum, więc w sumie w „Chwilce" śpiewałam jedenaście lat. Nadal czuję się członkinią „Chwilki", gdyż występuję z zespołem w związku z koncertami jubileuszowymi i innymi wydarzeniami. W tercecie wystąpiłam w „Must be the music" w 2012 r. Miałam trzynaście lat i mogłam sprawdzić swoje umiejętności na scenie przed telewizyjnymi kamerami – przekazuje wokalistka.

Dodaje, że dzięki śpiewaniu w „Chwilce" udało jej się zwiedzić znaczną część świata, gdyż wyjeżdżała na zagraniczne festiwale i konkursy. Była w Bułgarii, gdzie wraz z „Chwilką" zdobyła Grand Prix na Festiwalu „My XXI Wiek", miała też okazję pojechać do Włoch na Festiwal „Magia Italiana", gdzie zdobyła trzecią nagrodę, a „Chwilka" pierwszą nagrodę. Wzięła też udział w festiwalu muzycznym na Litwie „Kaunas Talent", gdzie śpiewała wspólnie z Julią Trojanowską i Aleksandrą Smerechańską.

Po ukończeniu liceum wybrała studia lingwistyczne na Uniwersytecie Warszawskim, gdzie uczyła się języka angielskiego i niemieckiego. Na trzecim roku dostała się na studia musicalowe w Gdańsku, więc równocześnie studiowała dwa kierunki. Licencjat zaliczyła na ocenę bardzo dobrą.

Gra aktorska i balet

Na studia musicalowe chciała dostać się już wcześniej, ale tuż przed egzaminami doznała kontuzji nogi, więc nie mogła wziąć w nich udziału. – Zajęcia na gdańskiej uczelni rozwinęły moje umiejętności wokalne, udało mi się poszerzyć skalę głosu, a także świadomość jeśli chodzi o śpiew, którego uczę się w klasie dr Beaty Koski. Dodatkowo uczę się ruchu scenicznego. Rozwinęłam się jeśli chodzi o taniec, gdyż na studiach mamy podstawy baletu, taniec współczesny, step, podstawy pracy z choreografem, taniec musicalowy – wymienia aktorka.

Dodaje, że aktorstwa uczyła się już wcześniej, przez dwa lata w Warszawie na warsztatach Doroty Zięciowskiej i Wiesława Kalety. – To dało mi bardzo dużo, a na uczelni mogę poszerzać moje umiejętności – zaznacza.

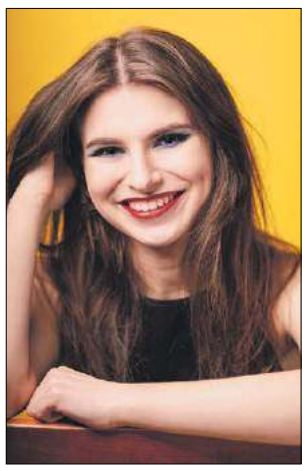

– Miałam wielu wspaniałych instruktorów, był wśród nich Ireneusz Parafiniuk, który poprowadził mnie muzycznie, istotna była dla mnie też relacja z Dorotą Zięciowską – mówi wokalistka

– Nie jest teraz ważne, czy jestem w zespole czy gram rolę, teatr jest dla mnie jak paliwo, które mnie napędza do dalszego działania – zdradza wokalistka

Zaczęła też pisać autorską muzykę, którą spróbuje w niedługim czasie wydać. Tworzy też scenariusze. – Studia pozwalają na zdobycie nie tylko umiejętności, ale też cennych inspiracji i znajomości na całe życie – zaznacza.

Zebrała materiał na płytę, udało jej się nakręcić pierwszy teledysk. Jest to muzyka liryczno-poetycka z nowoczesnym zacięciem. Pisze w różnych językach. – To zaczęło się bardzo wcześnie, bo już w szkole podstawowej. Ireneusz Parafiniuk dawał mi okazję śpiewać moje własne kompozycje na koncertach. Były one na innym poziomie niż teraz, ale dodało mi to pewności siebie. Inspiruje mnie życie i ludzie, którzy są wokół mnie. Najlepsze pomysły przychodzą mi do głowy, kiedy jadę zmęczona autobusem – wyjaśnia Aleksandra.

Zmieniła mnie „Wiosna"

Zauważa, że wystarczy, by zobaczyła przepiękny kolor kwiatów, czy zaobserwowała ludzkie relacje wokół niej, by powstała piosenka. – Za moje największe osiągnięcie uważam występ, który na zawsze zapadł mi w pamięć. Jak miałam sześć lat w przedszkolu śpiewałam piosenkę pt. „Wiosna" Eleni. Tamto wydarzenie otworzyło mi oczy i zmieniło moje postrzeganie świata. Konkurs udało mi się wygrać. Ten moment, pomimo że to było osiemnaście lat temu, jest dla mnie niezwykle ważny, a odwaga śpiewania przed publicznością została ze mną – wspomina Aleksandra Olesiejuk.

Muzyka jest dla niej formą, w której swobodnie oddycha. – To bezpieczne miejsce, w którym nikt mnie nie ocenia, które daje mi poczucie błogości, niezależnie czy śpiewam czy też komponuję lub piszę teksty piosenek – zaznacza.

Dodaje, że dużym wsparciem jest dla niej rodzina, szczególnie rodzice i brat, którzy chętnie słuchali i słuchają jak śpiewa, niezależnie od tego czy to były dziecinne piosenki, czy te obecne, pochodzące z teatralnej sceny. – Miałam też wielu wspaniałych instruktorów, był wśród nich Ireneusz Parafiniuk, który poprowadził mnie muzycznie, istotna była dla mnie też relacja z Dorotą Zięciowską, która uczyła mnie aktorstwa w Warszawie – podkreśla.

Pytana o plany na przyszłość i marzenia, odpowiada, że chciałaby pracować na scenie, grając w musicalach. – Planuję pisać scenariusze, a w dalszej perspektywie chciałabym zająć się też reżyserią. Na pewno pragnę mieć kontakt ze sceną. Nie jest teraz ważne, czy jestem w zespole czy gram rolę, teatr jest dla mnie jak paliwo, które mnie napędza do dalszego działania – zdradza wokalistka. W ten sposób zdobywa motywację do działania. – Ważne jest też wydanie płyty, mam nadzieję, że uda się to w ciągu najbliższych lat. Planuję się też w tym czasie kształcić, mam dużą potrzebę, by się rozwijać – podsumowuje.

eprasa.pl ee5f6dfdd6

Lekkoatletyczne Nadzieje Olimpijskie w Białej Podlaskiej

Sezon na biegi przełajowe

BIAŁA PODLASKA Na starcie biegów stanęło 240 uczestników z rocznika 2010, 2011 i młodszych, którzy chcieli sprawdzić się w debiutujących w naszym mieście biegach przełajowych. Wydarzenie zorganizował MKS Żak Biała Podlaska. Kolejna impreza biegowa tego klubu odbędzie się na stadionie miejskim.

MAREK JEDYNAK

– Lekkoatletyczne Nadzieje Olimpijskie w Białej Podlaskiej to pierwsza nasza impreza biegowa w tym sezonie. Miejscem tegorocznego debiutu przełajowej rywalizacji dziewcząt i chłopców został park Radziwiłłów. Wystartowało w czterech kategoriach 240 uczestników. Ambasadorem naszych biegów został Piotr Tarkowski i życzymy mu złotego medalu podczas Igrzysk Olimpijskich w Paryżu. Piotrek wiele znaczy w naszym kraju, podczas mistrzostw Polski, ale także na arenie międzynarodowej, ponieważ szykuje się do najważniejszej imprezy dla każdego sportowca. Szczególnie teraz po okresie ciężkiej kontuzji, stanowi przykład motywacji dla młodszych pokoleń, jego specjalnością są skoki w dal, ale i sprinty – mówi **Joanna Baj-Korpak** z MKS Żak Biała Podlaska.

FOT. MAREK JEDYNAK

Ambasador biegów przełajowych Piotr Tarkowski przyglądał się zawodom w Białej Podlaskiej z bliska, a potem wręczał zwycięzcom medale i dyplomy

Ambasador sobotnich biegów przełajowych Piotr Tarkowski przyglądał się zawodom w Białej Podlaskiej z bliska i wręczał zwycięzcom medale i dyplomy. – Staram się zawsze wspierać wydarzenia sportowe, które odbywają się w Białej Podlaskiej. Interesują mnie nie tylko biegi, ale także inne miejskie aktywności, wchodzące w skład lekkoatletyki. Biała ma wielki potencjał, służący rozwojowi biegów. Jeszcze niedawno mieliśmy w mieście tylko zawody szkolne, a teraz coraz częściej w ramach imprez wojewódzkich przyjeżdżają do nas goście z większych miast np. z Lublina, gdzie przecież prężnie działa AZS UMCS. Widać było walkę przed metą na twarzach dzieciaków i są one zdecydowanie naszymi największymi Lekkoatletycznymi Nadziejami Olimpijskimi – mówi ambasador wydarzenia **Piotr Tarkowski**, który przygotowuje się do Letnich Igrzysk Olimpijskich we Francji.

Poprzedni sezon Lekkoatletyczne Nadzieje Olimpijskie rozpoczynały w ramach cyklem biegów na stadionie miejskim. Kolejne biegi chłopców i dziewcząt odbędą się 6 czerwca. Bialski klub MKS Żak na arenę zmagań znowu wybrał stadion miejski w Białej Podlaskiej.

WYNIKI BIEGÓW PRZEŁAJOWYCH

1000 m dziewczęta U14
1. Julian Mikulski MKS Żak (Biała Podlaska) 00:03:43
2. Kacper Denkiewicz Biała Podlaska 00:03:45
3. Alexander Knap KS Agros (Zamość) 00:03:47

1000 m chłopcy U14
1. Magdalena Chustecka MKS Żak Biała Podlaska 00:03:55
2. Magdalena Olchowska (Hrubieszów) MKS Unia Hrubieszów 00:03:58
3. Julia Czerwińska (Horodło) MKS Hrubieszów 00:04:05

800 m dziewczęta U12
1. Aleksandra Grochowska (Swory) MKS Żak Biała Podlaska 00:03:00
2. Oliwia Pietruczuk Leśna Podlaska UKS FINISZ 00:03:06
3. Alicja Dzido (Adamów) AZS UMCS Lublin 00:03:07

800 m chłopcy U12
1. Oliwier Afaltowski (Kąkolewnica) Międzyrzecka Grupa Biegowa 00:02:55
2. Kacper Rudzki (Biała Podlaska) 00:02:56
3. Aleksander Chopta (Zamość) KS Agros Zamość 00:03:01

Wyciskali sztangę ze Strongman Team

MIĘDZYRZEC PODLASKI Zawody wyciskania sztangi odbyły się pod stokiem przy ścisłej współpracy z Kuźnią Formy Międzyrzec Podlaski, a także MOSiR-u Międzyrzec Podlaski.

– Zawody miały charakter otwarty i miały na celu promowanie naszego klubu i sportów siłowych w okolicach. Te zawody będą odbywały się cyklicznie, bo impreza się przyjęła i zorganizujemy zawody pod koniec lipca z profesjonalnymi zawodnikami. Będzie to impreza sportowa z okazji dni Międzyrzeca Podlaskiego, połączona z pierwszymi takimi zawodami we wschodniej Polsce – mówi **Robert Majczyna**, członek Strong Team Międzyrzec Podlaski.

FOT. STRONG TEAM MIĘDZYRZEC PODLASKI

Zawody miały charakter otwarty, każdy mógł spróbować swych sił

FOT. STRONG TEAM MIĘDZYRZEC PODLASKI

Wszyscy uczestnicy otrzymali pamiątkowe dyplomy i nagrody rzeczowe

Wśród kobiet najlepszy wynik w kategorii 50 kg osiągnęła Magdalena Sidorczuk, w wielokrotności powtórzeń w kat. 60 kg kobiet, najlepsza była Anita Hołownia. Wśród mężczyzn 19 razy sztangę w kategorii mężczyzn 80 kg i wyżej, podniósł wygrał Igor Chmielewski. W kategorii 90 kg, wygrał Adam Kuźmiuk i stanął na najwyższym stopniu podium z wynikiem 36 powtórzeń, a w kategorii wagowej 100 kg i wyżej zwycięstwo odniósł Wojciech Kazimieruk, który uniósł sztangę 8 razy.

Wszyscy uczestnicy otrzymali pamiątkowe dyplomy i nagrody rzeczowe. (mj)

Rowerzyści z Białej Podlaskiej i okolic pojechali w rajdzie pamięci

BIAŁA PODLASKA W środę 3 maja odbyła się już trzecia edycja rajdu rowerowego z okazji Święta Konstytucji 3 maja.

– Głównym organizatorem zawodów był Gminny Ośrodek Kultury w Białej Podlaskiej. W tym roku nasze wydarzenie było ściśle związane z pamięcią o Powstaniu Styczniowym. Punktem kulminacyjnym rajdu był przejazd pod pomnik pamięci w Białce. Nasze wyścigi zwykle mają patriotyczną symbolikę. W tym roku pojechało około 90 osób. Imprezę zabezpieczała OSP w Sławacinku Starym. Przyjechali także chętni, którzy nie zdążyli się zapisać, ale chcieli wziąć udział w tym wydarzeniu – mówi **Agnieszka Borodijuk**, dyrektor GOK Biała Podlaska.

Jednym z punktów Biało-Czerwonego Rajdu była świetlica w Czosnówce, gdzie na rowerzystów czekał poczęstunek

Rajd wyruszył o godzinie 11:00 z placu przy urzędzie gminy w Białej Podlaskiej.

Uczestnicy przejechali ponad 40-kilometrową trasą, która pokrywała się ze szlakiem, którym w 1863 roku przemieszczały się oddziały powstańcze

Uczestnicy przejechali ponad 40-kilometrową trasą, która pokrywała się ze szlakiem, którym w 1863 roku przemieszczały się oddziały powstańcze. Rowerzyści przejeżdżali przez miejscowości takie jak: Biała Podlaska, Białka, Sielczyk, Czosnówka, Ortel Książęcy, Dokudów, Porosiuki, Styrzyniec. Ostatnim punktem Biało-Czerwonego Rajdu było ognisko przy świetlicy w Styrzyńcu.

– Na koniec rajdu każdy otrzymał pamiątkowe magnesy z nazwą trzeciej edycji imprezy i flagą Polski. Ścieżka rowerowa prowadziła przez Krznę i miała swoje piaszczyste elementy. Najstarszą osobą jaka się do nas zgłosiła był starszy pan z rocznika 1945. Z kolei najmłodsza osoba urodziła się w roku 2015 – dodaje na koniec Agnieszka Borodijuk.

(mj)

eprasa.pl ee5f6dfdd6

PÓŁNOC NIERUCHOMOŚCI
NAJNOWSZE OFERTY
Pozostałe oferty znajdziecie Państwo na stronie 29
oraz na facebook i www.polnoc.pl/biala-podlaska

Czym jest świadectwo energetyczne?

AGENT RADZI Niektórych właścicieli domów i mieszkań czekają kolejne wydatki. To koszt przygotowania świadectwa charakterystyki energetycznej. Obowiązek wszedł w życie pod koniec kwietnia. Czym jest to świadectwo i na kim spoczywa wymóg jego sporządzenia wyjaśnia agentka Północ Nieruchomości w Białej Podlaskiej, Wiola Kozak.

JUSTYNA LESIUK-KLUJEWSKA

28 kwietna weszły w życie nowe przepisy, na mocy których rząd sięga do naszych portfeli. Chodzi o nowelizację ustawy o charakterystyce energetycznej budynków i zapisany w niej obowiązek posiadania świadectwa charakterystyki energetycznej.

Winne unijne regulacje

– Świadectwo charakterystyki energetycznej to komplet danych i wskaźników energetycznych dotyczących części budynku lub całego obiektu. Wymóg sporządzenia dokumentu w określonych sytuacjach wynika z regulacji unijnych. Co prawda, świadectwo energetyczne można uzyskać szybko, jednak jest w tym wszystkim jeden haczyk. Trzeba za nie zapłacić – wyjaśnia **Wiola Kozak.**

Jak dużo, to zależy od budynku. Z reguły nie mniej niż kilkaset złotych. Koszt zaczyna się od 150-200 zł wzwyż za mieszkanie i 300-500 zł wzwyż w przypadku domu jednorodzinnego. Domy wielorodzinne oraz budynki innego przeznaczenia są wyceniane indywidualnie. Na cenę składają się lokalizacja obiektu, jego wielkość, kształt, przeznaczenie. Nie mniej ważny jest stopień skomplikowania projektu – w tym profil architektoniczny: liczba przegród budowlanych, konstrukcja dachu i ścian, rodzaj instalacji. Przekazanie dokumentu przez sprzedającego będzie musiało być odnotowane w akcie notarialnym.

FOT. ARCHIWUM

Świadectwo charakterystyki energetycznej to komplet danych i wskaźników energetycznych dotyczących części budynku lub całego obiektu. Wymóg sporządzenia dokumentu w określonych sytuacjach wynika z regulacji unijnych

– W praktyce brak świadectwa efektywności energetycznej oznacza zakaz wynajmu albo sprzedaży domu. Świadectwo będzie ważne przez 10 lat od dnia jego wystawienia. Jeśli przed upływem dekady wykonano prace, które zmieniły jakość (wydajność) systemu energetycznego, świadectwo straci ważność wcześniej – zaznacza agentka. Dodaje, że dokument nie jest wymagany, jeśli wykorzystujemy istniejący budynek (lub lokal) „na własny użytek", tj. nie zamierzamy go sprzedawać lub wynajmować.

Oni nie zapłacą

Świadectwo energetyczne pozwoli najemcy lub przyszłemu właścicielowi orientacyjnie określić roczne zapotrzebowanie lokalu na energię i koszt z tym związany. Na szczęście nowe – kosztowne dla nas prawo – nie dotyczy wszystkich. Obowiązkiem zostały objęte wyłącznie osoby, które od 28 kwietnia chcą wynająć albo sprzedać dom czy mieszkanie (lokal). Osoby, które zawarły umowę najmu, bądź sprzedaży przed tą datą, nie muszą posiadać świadectwa charakterystyki energetycznej lokalu.

Od 28 kwietnia świadectwo charakterystyki energetycznej inwestorzy muszą dołączać do zawiadomienia o zakończeniu budowy lub wniosku o udzielenie pozwolenia na użytkowanie, poza pewnymi wyjątkami. Nowe przepisy dopuszczają możliwość wystąpienia do spółdzielni mieszkaniowej o bezpłatne udostępnienie kopii świadectwa charakterystyki energetycznej lub dokumentacji technicznej budynku w celu przygotowania certyfikatu dla danego lokalu.

Mogą posypać się kary

Świadectwo energetyczne to nie nowość, jednak możliwość realnego karania „nieposłusznych" obywateli za jego brak – już tak. Nowelizacja ma wyeliminować obrót tzw. quasi-świadectwami. Od 28 kwietnia osoba uprawniona, która sporządziła dokument, pod rygorem odpowiedzialności karnej musi oświadczyć, że świadectwo zostało wygenerowane z Centralnego Rejestru Charakterystyki Energetycznej Budynków.

Przypomnijmy, że świadectwa energetyczne obowiązują w Polsce od 13 lat, ale dotychczas dotyczyły tylko nowo wybudowanych domów oraz domów i mieszkań przeznaczonych do sprzedaży od 2009 roku. Obecnie za niewywiązanie się z tego obowiązku grozi kara grzywny. Właścicielowi nieruchomości, który nie dostarczy świadectwa energetycznego do transakcji, grozi grzywna w wysokości do 5000 zł.

PROFESJONALIŚCI W NIERUCHOMOŚCIACH
PÓŁNOC NIERUCHOMOŚCI
Chcesz SPRZEDAĆ lub KUPIĆ MIESZKANIE, DOM, a może DZIAŁKĘ?
ZRÓB TO Z NAMI!
Darmowa konsultacja na temat twojej nieruchomości
Zadzwoń aby dowiedzieć się więcej!

Klaudia Mikiciuk-Szpera 885 851 172

Wojciech Gałecki 665 750 197

Wiola Kozak 604 494 489

2 DZIAŁKI BUDOWLANE
w otoczeniu lasu, Jaźwiny, pow. 1 790 m²

885 851 172
604 494 489
Jaźwiny
REKLAMA ID: 11580

MIESZKANIE dwupoziomowe
pow. 80 m², dwupoziomowe, pełne wyposażenie

885 851 172
Biała Podl., ul. Janowska
REKLAMA ID: 11507

SIEDLISKO
pow. domu 90 m², pow. działki 2600 m²

604 494 489
w Mokranach Starych
REKLAMA ID: 11579

LOKAL HANDLOWO-USŁUGOWY
pow. 49 m²

885 851 172
ul. Lotnicza, Biała Podl.
REKLAMA ID: 11568

DOM W BIAŁEJ PODLASKIEJ

665 750 197
przy ul. Zielonej
REKLAMA ID: 11021

DZIAŁKA BUDOWLANA
pow. 3 173 m²

885 851 158
w Ortelu Królewskim
REKLAMA ID: 11582

eprasa.pl ee5f6dfdd6

MERKURY
email: merkury.bp@pro.onet.pl
www.golawscy.pl
SPRZEDAŻ MIESZKAŃ
504 071 200
507 064 103
PROMOCJA!
Bloczki ogrodzeniowe firmy Joniec
26 zł/szt. 30,54 zł/szt (cena z ostaniach 30 dni)
Kostka brukowa w atrakcyjnych cenach
Biała Podlaska
ul. Sidorska 53 83 344 39 92
ul. Grzybowa 50 83 311 33 93

FOTOWOLTAIKA
SPRZEDAŻ SERWIS MONTAŻ
662 888 918
NOWOŚĆ mycie paneli
BRACIA KUROWSCY
www.facebook.com/bracia kurowscy
braciakurowscy.pl

PMN AGRO
PMN AGRO Piotr Naumiuk
Stępków 137
21-211 Dębowa Kłoda
SKUP ZBÓŻ
KUKURYDZY i RZEPAKU
tel. 83 354 59 56, 789 075 220

OKNA DRZWI PELLET BRYKIET
www.serhej.pl
biuro@serhej.pl
Serhej PRODUCENT
Łomazy ul. Brzeska 33 tel. 83 341 70 40
Biała Podlaska ul. Sidorska 59B tel. 83 344 16 11
REMONTY BUDYNKÓW POD NADZOREM KONSERWATORSKIM

TARTAK STUDZIANKA
Drewno konstrukcyjne ■ Deski
Dachy ■ Altany
Drewno suche strugane
Deska elewacyjna ■ Deska podłogowa
508 848 759

TARTAK
ul. 3 Maja 11
08-210 Platerów
BUDOWA DOMÓW
DREWNO BUDOWLANE
szalówka ▪ podłogówka ▪ deski
tarasówka ▪ kantówka ▪ łaty
IMPREGNATY
697 077 424 723 616 218

STIHL
WAKACJE OD RAT
PIERWSZA RATA PO 4 MIESIĄCACH
10 RAT RRSO 0%
WIĘCEJ U DEALERÓW STIHL LUB NA WWW.STIHL.PL
Promocja obowiązuje od 1.05. do 30.06.2023 r.
RRSO to Rzeczywista Roczna Stopa Oprocentowania.

OKNA
PARAPETY MOSKITIERY ROLETY
POMIAR WYCENA GRATIS
ARTPOL jacek.daniluk@wp.pl
kom. 505-011-645
Biała Podl., ul. Moniuszki 33
tel. 83-342-11-11
Sprawdź nasze ceny!!!

LOTY WIDOKOWE na prezent
TEL. 602 732 395

Konstal PRODUCENT
GARAŻE Blaszane
BRAMY Garażowe
KOJCE dla Psów
Najniższe CENY
Różne wymiary
Transport cały kraj
Montaż GRATIS
Dogodne RATY
GARAŻE WZMOCNIONE AUTOMATYKA DO BRAM
81-440-51-08 84-539-81-91
25-740-57-38 29-642-34-61
85-733-60-26 505-526-036
www.konstal-garaze.pl

Nie zwlekaj Twoja reklama z pewnością będzie skuteczna!
SŁOWO PODLASIA

Burmistrz Parczewa

informuje, że w dniu 09.05.2023 r. na tablicy ogłoszeń Urzędu Miejskiego w Parczewie przy ul. Warszawskiej 24 zostały wywieszone na okres 21 dni wykazy mienia komunalnego stanowiącego własność Gminy Parczew, przeznaczonego do dzierżawy na okres do 3 lat; mienia komunalnego przeznaczonego do najmu.

INFORMACJA

Wójt Gminy Piszczac na podstawie art. 35 ust. 1 (tj. Dz.U. z 2023 r. poz. 344) informuje, że na tablicy ogłoszeń w Urzędzie Gminy Piszczac, ul. Włodawska 8 wywieszony został do publicznej wiadomości wykaz nieruchomości stanowiących własność i będących we władaniu Gminy Piszczac przeznaczonych do sprzedaży, dzierżawy i najmu

Huszlew, 9 maja 2023 r.

BGK.6721.3.2023

Ogłoszenie

o przystąpieniu do sporządzania studium uwarunkowań i kierunków zagospodarowania przestrzennego Gminy Huszlew

Na podstawie art. 11 pkt 1 ustawy z dnia 27 marca 2003 r. o planowaniu i zagospodarowaniu przestrzennym (Dz. U. 2022 poz. 503, ze zm.) zawiadamiam o podjęciu przez Radę Gminy Huszlew uchwały nr XLVIII/287/2023 z dnia 28 kwietnia 2023 r. w sprawie przystąpienia do opracowania studium uwarunkowań i kierunków zagospodarowania przestrzennego gminy Huszlew. Dokument opracowany zostanie dla obszaru całej gminy, w granicach administracyjnych.

Zainteresowani mogą składać wnioski dotyczące studium do dnia **1 czerwca 2023 r.** Wnioski mogą być wnoszone w formie:

- papierowej kierowanej na adres Urzędu Gminy Huszlew, 08-206 Huszlew 77
- elektronicznej, w szczególności poczty e-mail: wojt@huszlew.pl.
- za pomocą formularza kontaktowego dostępnego na stronie BIP Giny Huszlew: https://bip.huszlew.pl/kontakt.html

Wniosek powinien zawierać nazwisko, imię, nazwę i adres wnioskodawcy, przedmiot wniosku oraz oznaczenie nieruchomości, której dotyczy.

Na podstawie art. 39 ust. 1 ustawy z dnia 3 października 2008 r. o udostępnianiu informacji o środowisku i jego ochronie, udziale społeczeństwa w ochronie środowiska oraz o ocenach oddziaływania na środowisko (t.j. Dz. U. 2022 poz. 1029 zm.) zawiadamiam o przystąpieniu do przeprowadzenia strategicznej oceny oddziaływania na środowisko w tym sporządzenia prognozy oddziaływania na środowisko. Przedmiotem strategicznej oceny oddziaływania na środowisko jest studium uwarunkowań i kierunków zagospodarowania przestrzennego gminy Huszlew.

Zainteresowani mogą zapoznać się z niezbędną dokumentacją sprawy w siedzibie Urzędu Gminy Huszlew.

W związku z postępowaniem w sprawie strategicznej oceny oddziaływania na środowisko zainteresowani mogą składać wnioski, w tym do prognozy oddziaływania na środowisko i postępowania w tej sprawie w terminie do dnia **1 czerwca 2023 r.** Wnioski można składać w formie pisemnej lub ustnie do protokołu w siedzibie Urzędu Gminy Huszlew, 08-206 Huszlew 77, w formie elektronicznej na adres wojt@huszlew.pl lub za pomocą formularza kontaktowego dostępnego na stronie BIP Gminy Huszlew: https://bip.huszlew.pl/kontakt.html. W temacie wniosku należy wpisać „Prognoza OOS – studium".

Organem właściwym do rozpatrzenia wniosków jest Wójt Gminy Huszlew.

W przedmiotowej sprawie postępowanie o transgranicznym oddziaływaniu na środowisko nie jest prowadzone.

Wójt Gminy Huszlew
/-/ Stanisław Stefaniuk

Zamów najskuteczniejszą reklamę w województwie lubelskim

Jesteśmy największą grupą wydawniczą w regionie
4 współpracujące ze sobą portale internetowe
45 000 egzemplarzy gazet
Radio BonTon o zasięgu 100 km
3 tytuły prasowe dostępne w sumie w 16 powiatach
110 000 odbiorców Facebooka
100 000 unikalnych użytkowników portali internetowych

Zainwestuj w skuteczną reklamę, która może trafić do 200 000 odbiorców

ZADZWOŃ! NAPISZ DO NAS!

Joanna Olęcka
604 494 475, 83 344 75 56
j.olecka@slowopodlasia.pl

Krzysztof Kozłowski
665 750 376
k.kozlowski@slowopodlasia.pl

Mariola Glina-Fiutak
665 752 212
m.glina@slowopodlasia.pl

Małgorzata Andrzejuk
665 752 208
m.andrzejuk@slowopodlasia.pl

Otrzymasz SUPER OFERTĘ, wsparcie naszych doradców, redakcji i grafika

eprasa.pl ee5f6dfdd6

WOJEWÓDZKI OŚRODEK RUCHU DROGOWEGO
w Białej Podlaskiej
ul. Orzechowa 60
KURSY
SZKOLENIA
EGZAMINY
tel. (83) 342 58 20
www.wordbp.pl

MOTORYZACJA

SAMOCHODY - SPRZEDAŻ

Audi

❒Audi A6C4 2,5 TDI (1997) 4600 zł, 506 818 281

❒Audi A4 B6 (2004) 1,9 TDI kombi, 723 502 681

BMW

❒BMW oryginał, 509 464 707

Mercedes

❒Mercedes sedan, 509 464 707

Nissan

❒Nissan Almera 1,5 diesel (2003), 723 974 189

Toyota

❒Kupię starsze Toyoty, 790 596 234

Volkswagen

❒VW Passat B5 (2000), 507 361 810

❒Volkswagen Passat (2005) diesel, 504 789 445

❒VW Golf 4 1,6, 536 532 561

Volvo

❒Volvo V70 (2009) 2,0 TDI, 793 074 814

Ciężarowe

❒Mercedes Sprinter kaczka, kupię, 790 596 234

SAMOCHODY - KUPNO

❒SKUP AUT, DOJEŻDŻAMY, WYCENIAMY NA MIEJSCU, CAŁE, USZKODZONE, ZADZWOŃ ZAPYTAJ, 503 816 616

❒KUPIĘ KAŻDĄ STARĄ TOYOTĘ ORAZ MERCEDESA, NAJLEPIEJ ZAPŁACĘ, PROSZĘ DZWONIĆ, 503 816 616

SKUP AUT
SPRAWNE
USZKODZONE
BEZ BADAŃ
BEZ OC
BEZ DOKUMENTÓW
535 555 023

❒Autokasacja, Sidorska 215, 608 434 634

❒Solidnie płacę, 515 471 038

❒Kupię auta całe i uszkodzone, 504 980 110

❒Kupię samochody do 4000 zł, 690 288 356

MOTOCYKLE I QUADY

❒Kupię stare motocykle! 608 434 634

USŁUGI

❒Wynajmę sprzęt: koparka, koparko-ładowarka, wywrotka z HDS. Kontakt pod nr. 698 660 111

USŁUGI REMONTOWO - BUDOWLANE, 504 381 107

❒Żwir, piasek, ziemia ogrodowa, koparki, wywrotki, 83 342 35 22, 503 009 959

❒CYKLINOWANIE, 512 246 444

❒Glazurnik, wykończenia wnętrz, 505 763 492

❒Elektryka, instalacje, pomiary, 507 370 567

❒Autolaweta, tanio, 506 766 170

❒Klimatyzacje, montaż, raty, 507 370 567

❒Transport tanio, 506 766 170

❒Kominiarz, 794 994 780

❒Docieplenie budynków, 516 664 603

❒Ocieplanie poddaszy, wykończenia wnętrz, remonty, 516 664 603

❒Noclegi, 603 057 174

❒MALOWANIE DACHÓW, 516 964 592

❒Dachy, rynny, obróbki, podbitki, kominy, domy drewniane, 502 600 439

❒DOCIEPLANIE BUDYNKÓW, SZYBKO, TANIO, SOLIDNIE, 502 053 214

❒Tani hotelik, 503 894 670

❒Usługi koparko-ładowarką, 881 944 155

Przeprowadzki, meble, AGD, RTV i inne, 504 381 107

❒Ocieplenia kompleksowo, 512 655 590

❒Tartak przewoźny. Hydrauliczny załadunek i obracanie kłody, 505 091 013

❒Remonty, elektryka, hydraulika, glazura, terakota, 664 626 088

❒Dachy kompleksowo, 512 655 590

❒Kompleksowe usługi dekarskie, 789 372 455

❒Usługi budowlane koparką, koparko-ładowarką, wyburzenia, prace ziemne, 502 249 519

MALOWANIE DACHÓW, 504 043 310

❒Złota rączka, 601 055 521

❒MEBLE NA WYMIAR. Szafy z systemem drzwi przesuwnych, garderoby, biurowe, kuchenne. BEZPŁATNA WYCENA. 605 268 787

❒Docieplanie, malowanie, podbitka, elewacje, 668 302 245

❒Kominiarz, 794 994 780

❒Wykonamy: docieplanie domów i elewacji, prace elewacyjne, ogrodzenia, klinkier i murowanie dekoracyjne, 605 217 803

❒Remonty, wykończenia kompleksowo, 791 604 505

❒Masaże stacjonarnie i z dojazdem, 695 824 235

❒Wykonamy: malowanie, glazura, terakota, gładzie gipsowe, płyta karton-gips, 605 217 803

❒Elewacje, renowacje, docieplenia, 663 040 333

❒Wyprzedaż nagrobków, tablic, płyt granitowych, Lipnica, 663 631 693

❒Minikoparka, wywrotka, biooczyszczalnie, trawniki, 509 111 286

❒Szalowanie domów drewnianych, budowa domków letniskowych, 510 277 545

❒Wywóz nieczystości płynnych, przepychanie, udrażnianie kanalizacji. Faktura VAT, 785 130 604, 605 336 756

❒Stawy, rowy kopanie - odmulanie, 601 804 809

❒STUDNIE WIERCONE, POMPY CIEPŁA. SOLIDNIE !!! 608 046 239

❒Układanie kostki brukowej, najniższe ceny na rynku, 513 752 374

❒Ocieplenia, remonty kompleksowo, 502 444 490

❒Wykonamy: likwidacja barier architektonicznych, kosztorysy, układanie płytek, remonty mieszkań, 605 217 803

❒Remonty KG, szpachlowanie, malowanie, 608 438 119

❒Ocieplenia budynków - solidnie, 502 387 196

❒Układanie kostki brukowej, 601 584 880

PÓŁNOC NIERUCHOMOŚCI

Ziemia rolna w Gminie Terespol: Łobaczew Mały, Małaszewicze Małe, Łobaczew Duży, 5,3635 ha, 604 494 489

Działka budowlana w miejscowości Grabanów Kolonia, pow. 1085m², 604 494 489

Działka rolna, Curyn, pow. 2,0096 ha, 665 750 197

Działka w Międzyrzecu Podlaskim przy ul. Zahajkowskiej, powierzchnia działki 934 m², 885 851 158

Dom w Lipnicy gm. Rokitno, działka 4000 m² + las, 885 851 172

Duża działka z domem w centrum Janowa Podlaskiego, 665 750 197

Mieszkanie 2-pokojowe Międzyrzec Podlaski, 41,50 m², 604 494 489

Działka 884 m², Łazy k. Łukowa, 885 851 158

Działki na sprzedaż, Zakrze gm. Łosice, 885 851 158

Łąka ze stawem, 8200 m², Matiaszówka, 885 851 158

Do wynajęcia lokal usługowy w centrum Łosic, 885 851 158

Siedlisko w Mokranach Starych, pow. domu 90 m², pow. działki 2 600 m², 604 494 489

Dwie działki budowlane w Jaźwinach, pow. 1 790 m², 885 851 172, 604 494 489

Mieszkanie w Łukowie, pow. 79,03 m², 3 pokoje, 885 851 158

Działka budowlana, Ortel Królewski, pow. 3 173 m², 885 851 158

Działka budowlana w Grabanowie, 1500 m², 604 494 489

Mieszkanie na 3 piętrze, powierzchnia 64,54m², ul. Kopernika, 885 851 158

Działka budowlana w Kol. Grabanów, pow. 1 603 m², przy trasie Grabanów - Rokitno, 604 494 489

3-pokojowe mieszkanie przy ulicy Józefa Beka w Białej Podlaskiej, pow. 52,58, 885 851 158

Dom z dużą działką ok. 4000 m² w Czeputce, 665 750 197

Do wynajęcia lokal usługowo-gastronomiczny z ogródkiem w centrum miasta, 885 851 172

Piękne mieszkanie dwupoziomowe przy ulicy Janowskiej, 80 m², sprzedawane z pełnym wyposażeniem, 885 851 172

Sprzedaż lokalu usługowego w Łukowie przy ul. Farfak 2A, pow. 631,5 m², 885 851 158

2 działki inwestycyjne w miejscowości Liszna woj. lubelskie pow. bialski, gmina Sławatycze, 604 494 489

Mieszkanie w Białej Podlaskiej na osiedlu Kopernika pow. 68,80 m², 665 750 197

❒Roboty budowlane: murowe, żelbetowe, elewacyjne, 503 006 762

NAUKA

❒Matematyka, chemia, fizyka - od podstawówki do matury, 511 758 548

NIERUCHOMOŚCI

DOMY

❒Dom mieszkalny z działką 850 m, Biała Podlaska, 505 586 756

MIESZKANIA

❒Sprzedam mieszkanie, parter, powierzchnia 38 m², 504 381 107

❒Mieszkanie - lokal centrum, 662 205 774

CD. NA STR. 30

eprasa.pl ee5f6dfdd6

Atrakcyjna działka budowlana w Czosnówce, 665 750 197

Dom w Białej Podlaskiej przy ulicy Warszawskiej, 885 851 172

Sprzedam działkę przy ulicy Łomaskiej, 885 851 172

Sprzedam posiadłość ze stawem w Rossoszu, 885 851 172

Atrakcyjna działka budowlana Styrzyniec, 665 750 197

Sprzedam działkę siedliskową w Krasnej, powierzchnia 3 900 m², 665 750 197

Dom o powierzchni 62 m² w Borsukach, 885 851 172

Działka budowlana w Sławatyczach, ok. 500 metrów do rzeki Bug, 604 494 489

Nieruchomość przemysłowa, Włodawa, obszar 2,1264 ha, 665 750 197

Budynek usługowo - handlowy z najemcą w Terespolu, 665 750 197

Dom w Międzyrzecu Podlaskim o powierzchni 103 m² na działce 5 612 m², 604 494 489

Zadbany dom w Rossoszu o powierzchni użytkowej 107 m², całkowicie podpiwniczony, posiada pięć pokoi, kuchnię i dwie łazienki, 665 750 197

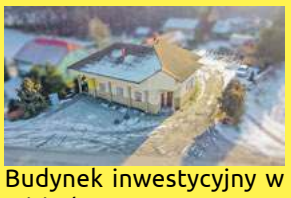
Budynek inwestycyjny w Misiach o pow. 150 m², 604 494 489

Parterowy dom w Białej Podlaskiej. Powierzchnia użytkowa 75 m², częściowo podpiwniczony, cena - 330 000 zł, 665 750 197

10 działek budowlanych w miejscowości Szachy. Powierzchnia od 1762 do 3201 m², 665 750 197

Nieruchomość przemysłowa w Międzyrzecu Podlaskim z istniejącą hurtownią spożywczą i stacją gazu LPG, przy ulicy Warszawskiej, blisko wylotu na drogę E 30 (krajowa A2), 665 750 197

Lokal handlowo-biurowo-usługowy w Białej Podlaskiej przy ulicy Lotniczej z możliwością przekształcenia na lokal mieszkalny, 885 851 172

Działka z wydanymi warunkami zabudowy wśród łąk w pobliżu rzeki Krzny na obrzeżu wsi Tulitów, powierzchnia 1793 m², 669 494 058

Działka budowlana w Bublu Granna nad Bugiem, pow. 1 575 m², 604 494 489

Mieszkanie dwupokojowe w centrum Terespola, pow. 44 m², 604 494 489

Sprzedam dom + sklep przy ulicy Witoroskiej w Białej Podlaskiej, 885 851 172

Duża działka budowlana + działka rolna, Derewiczna gm. Komarówka Podlaska, 885 851 172

Działki w Zahajkach, powierzchnia 1968 m², dogodne warunki dla zabudowy jednorodzinnej, 669 494 058

Działka w Wólce Polinowskiej o powierzchni 2700 m², 885 851 172

Nowoczesna hala przemysłowa o łącznej powierzchni 3 150 m² usytuowana na działce hektarowej w miejscowości Wohyń, 885 851 172

Działka na skraju wsi Żerocin, 669 494 058

Na sprzedaż duża działka z murowanym domem w Nowosiółkach (gm. Zalesie) - 219 000 zł, 604 494 489

Działka budowlana w Anielkach, obręb Wygnanka, pow. 3 800 m², 669 494 058

Dom wolnostojący w Porosiukach, powierzchnia domu 160 m², powierzchnia działki 830 m², 604 494 489

Lokal handlowo-usługowy o powierzchni 24 m² w pawilonach przy ul. Terebelskiej 60, tel. 604 494 489

Dom o powierzchni 150 m², w Białej Podlaskiej przy ulicy Prusa, powierzchnia działki 719 m², 885 851 172

Ogrodzona działka w miejscowości Jagodnica, pow. 2 600 m², 669 494 058

Działka z zabudowaniami o powierzchni 1 700 m², Stary Bubel, uzbrojona w przyłącze energetyczne, 604 494 489

Dom w stylu skandynawskim w Hrudzie, 665 750 197

Nowoczesne i komfortowe mieszkanie ul. Sidorska, 885 851 172

Dom o powierzchni 200 m², działka powierzchnia 2661 m², Grabanów, 604 494 489

Działka budowlana w Ciciborze Dużym, pow. 1 500 m², 885 851 172

Działki budowlane w Czosnówce, 604 494 489

Dom w Białej Podlaskiej niedaleko centrum, 171 m², 665 750 197

Kamienica w centrum miasta Biała Podlaska, 885 851 172

Działki budowlane w Sycynie, pow. ok. 1 200 m, 885 851 172

Dom w Centrum Komarówki Podlaskiej, pow. 218 m², 604 494 489

Działka budowlana w Hrudzie, pow. 1 000 m², 885 851 172

Działka budowlana, pow. 3 400 m², Wólka Plebańska, 80zł/ m², 604 494 489

Dom w Polatyczach z działką 3000 m², 665 750 197

Dom o powierzchni 250 m², Grabanów, powierzchnia działki 2063 m², 604 494 489

Lokal handlowo-usługowy w centrum Janowa Podlaskiego, 885 851 172

Mieszkanie 69 m², 2 piętro, ul. Janowska, Biała Podlaska, 604 494 489

3 działki budowlane w Miejscowości Horbów Kolonia, na nowopowstającym osiedlu domków jednorodzinnych, pow. 931m², 604 494 489

Działka o pow. 3 200 m² w Gnojnie, 885 851 172

4 działki budowlane, Sławacinek Stary, 665 750 197

Działka budowlano-inwestycyjna w mieście Terespol, pow. 2,78 ha, 604 494 489

Działka w Międzyrzecu Podlaskim przy ul. Zadwornej. Powierzchnia działki 1034 m² o wymiarach szer. 25 m i dł. 42 m, 885 851 158

Mieszkanie położone na 1 piętrze w Białej Podlaskiej przy ulicy Terebelskiej, pow. 48,80 m², 885 851 172

Do wynajęcia lokale usługowe w Międzyrzecu Podlaskim, 885 851 172

eprasa.pl ee5f6dfdd6

CD. ZE STR. 28

Sprzedam mieszkanie ul. Łukaszyńska, 2 piętro, 47 m², balkon, 504 381 107

❒Sprzedam parter, 661 315 133

Wynajmę lub sprzedam mieszkanie, 2 piętro, Sidorska, 504 381 107

❒Terespol, wynajmę dwupokojowe 55 m², 502 772 952

❒Kupię mieszkanie do remontu lub z problemem prawnym, tel. 514 818 455

❒SPRZEDAM MIESZKANIE 45 m², 509 376 507

❒Wynajmę M4, 509 464 707

❒Kawalerkę wynajmę, 691 348 690

LOKALE

❒Wynajmę plac i magazyny. Usługi składowania towarów w mroźni. Lokalizacja Międzyrzec Podl., 502 649 193

DZIAŁKI

❒Kupię las, drzewo tartaczne, 502 365 643, 692 258 780

Działki budowlane w miejscowości Zaberbecze, 784 808 949

❒Sprzedam działki budowlane, Sitnik, 605 424 480

❒Kupię pole, Biała - okolice, 500 564 764

❒Sprzedam działkę w Rzeczycy 26 a, 502 713 486

❒Kodeń III, sprzedam działkę leśną 1,32 ha 90-letni las mieszany, 503 107 545

❒Plac Akademicka, las E-30, Husinka, 793 895 369

❒Sprzedam działkę, (esemesy) 509 682 565

PRACA

ZATRUDNIĘ

❒Murarzy, cieśli, zbrojarzy, stolarzy, G/K, glazurników. Praca w UE, 503 603 320

❒Spółka Top Pro zatrudni pracowników produkcji. Miejsce pracy: Woroniec, okolice Biała Podlaska. Zakes obowiązków: nadzór nad przyjęciem surowca do produkcji, obsługa maszyn i urządzeń produkcyjnych. Wszelkie dodatkowe informacje pod numerem telefonu 782 971 195

❒Zatrudnię do produkcji okien. CV Sitnicka 135

❒Dociepleniowca, 663 279 918

❒PPHiU Dombud Spółka z o.o. zatrudni pracownika do działu księgowości. Prosimy o przesłanie CV na adres e-mail: biuro@dombudbp.pl

❒Murarza do klinkieru, 721 954 436

❒Zatrudnię ociepleniowca, 502 444 490

❒Zatrudnię stylistkę paznokci, 509 971 952

DAM PRACĘ

ZATRUDNIĘ:
- OGRODNIKA LUB POMOC OGRODNICZĄ
- BRUKARZA LUB POMOC BRUKARSKĄ
- PRACOWNIKA FIZYCZNEGO

Mile widziane prawo jazdy kat. B

ZAPEWNIAMY:
- Umowę o pracę
- Wynagrodzenie adekwatne do umiejętności
- Możliwość zakwaterowania

Proszę o kontakt zdecydowane i chętne pracować osoby

tel. 511 126 841 ■ e-mail: alejaroz@interia.eu

WĘGIEL
BONIFIKATA NA KOSTKĘ
1750 zł/tona
Chotyłów, ul. Tartaczna 2A przy dworcu PKP
tel. 83 377 82 28
502 202 581, 500 260 872

UTHO Marek Dejneka
oferuje w sprzedaży:
węgiel kamienny
kruszywa
wapno nawozowe
pellet, nawozy
mat. budowlane
SKUP ZBÓŻ, ŁUBINU I GRYKI
tel. 604 437 407

Kropka
Sławomir Kropiwiec
WĘGIEL • PELLET • WAPNO NAWOZOWE
Kruszywa bezpośrednio z kopalni
o/Małaszewicze 721 08 09 09
o/Przewłoka 784 94 08 22

SPRZEDAŻ DREWNA
OPAŁOWEGO I KOMINKOWEGO
602 100 131
Rakowiska, ul. Wspólna 112
Biała Podlaska

BUDOWLANE

❒Żwir, piasek - mixokret, kamień, tłuczeń, roboty ziemne, czarnoziem, 503 009 959

❒Żwir, piasek, ziemia - Kamaz, 502 385 750

❒Żwir, piasek siany, czarnoziem, beton podsypkowy, transport, 502 249 519

❒Wiata stalowa spawana 15x12x5, 502 713 486

❒Kupię stodoły, spichrze lub zamienię na deski, 797 815 354

❒Przyjmę piach, ziemię, 608 534 197

❒OGRODZENIA: panele, siatki ogrodzeniowe, słupki, bramy - montaż, 572 998 280, 517 823 680

SPRZEDAŻ - INNE

❒Drewno rozbiórkowe suche, tanio, 691 522 160

❒Drewno opałowe, 691 522 160

❒Opoły dębowe, 691 522 160

❒Drewno opałowe sosna, 500 873 719

❒Ładne rowery zachodnie, 501 383 663

❒Sprzedam drewno opałowe, 509 011 331

❒ZUH Kruk oferuje nawozy dolistne MicroActive, MacroActive DR. Green pełen asortyment, 604 590 497, 698 680 997

❒Drewno opałowe kominkowe + transport, 514 964 849

❒Opał, 502 243 030

❒Barakowóz, duża samochodowa, krokwie oczepy, meble ogrodowe, wiata, 793 895 369

ROLNICZE

MASZYNY

❒Kupię wszystkie ciągniki, ładowarki, prasy, przyczepy, kombajny, maszyny, także uszkodzone, 665 207 084

❒Wywrotki, 797 209 119

❒Kupię ciągniki, maszyny sprawne lub do remontu, zarejestrowane lub nie, 603 855 072

❒Agregat uprawowy, beloprzyczepa, 793 895 369

❒Kupię talerzówkę, kosiarkę, siewnik, pługi, sadzarkę, rozrzutnik, 663 893 465

❒Wywrotki, 606 771 196

❒Siewnik Poznaniak, lejek do nawozu, rozrzutnik obornika, brony 5, kultywator, opryskiwacz, grabacz 7, pług 4 owerum, kombajn New Holland 1545, 607 557 388

❒Wialnia metalowa, 502 243 030

❒Kupię Fergusona C330, 510 904 602

❒Sadzarka, kopaczka, pająk, motyl, 505 071 250

❒Kupię prasy kostkujące, rolujące, kombajny, przyczepy, agregaty, ciągniki małe i 4x4, trola, sprawne i uszkodzone, 503 643 162

❒Sprzedam C360, C330 Białoruś, bizon, przyczepa, owijarka, 667 799 205

❒Kultywator 2,70, 502 243 030

SKUPUJEMY KONIE
w każdej kondycji
Szybka płatność dwa dni

519 136 146
506 385 510

❒Sprzedam: owijarka do bel, zagrabiarka 7, 691 488 053

❒Talerzówka, pługi 3, obsypnik 5 i 3, 502 243 030

❒Kupię przyczepę wywrotkę, 507 361 810

❒Kupię przyczepę jednoosiową do ciagnika, 501 072 202

❒Rozrzutnik obornika jednoosiowy, 727 570 922

❒Zakupię różne maszyny rolnicze, 695 314 487

❒Kupię kosiarkę, owijarkę, glebogryzarkę, kopaczkę, przyczepę, ciągnik z turem, 783 154 031

❒Talerzówka, pługi, sadzarka, pająk, siewnik, 661 899 344

❒Rozrzutnik, 797 209 119

CD. NA STR. 31

eprasa.pl ee5f6dfdd6

SKUP BYDŁA
Marcin Rosa
GOTÓWKA lub SZYBKI PRZELEW
ZAKUP
na WAGĘ ŻYWĄ
lub poubojowo WBC
w KAŻDEJ KONDYCJI
508 537 058

CD. ZE STR. 30

ZWIERZĘTA

- Owca kameruńska, 506 121 392
- Klacze ze źróbkami, gniotownik, źróbki roczne i dwuletnie, 517 088 176
- Rzeźnia kupi bydło pourazowe do uboju z konieczności, 511 075 866, 662 396 670
- Cielaki, jałówki, byczki, żarłaki - sprzedam, 516 720 340
- Sprzedam tuczniki, 889 498 397
- Cielęta, 510 607 177
- Indyki odchowane, białe, 691 189 932
- Sprzedam pszczoły, Studzianka, 608 577 829
- Cielaki, 665 557 580
- Kupię bydło rzeźne i konie, odbiór z gospodarstwa z ważeniem, płatne gotówką lub przelewem, faktura, wyrejestrowanie lub WBC, 693 950 620, 507 645 590
- **Sprzedam cielęta powyżej dwóch tygodni, 506 385 510**
- **Sprzedaż cieląt mięsnych, 519 136 146, 506 385 510**

POZOSTAŁE

- **Sprzedam 800 kg gorzkiego łubinu , - 200 zł za kwintal, tel. 516 168 743**
- Gryka, łubin, wyka, owies, 694 820 210
- Sprzedam pszenicę, owies, 881 965 453
- Sprzedam siano i słomę, 697 554 732
- **SKUP ŁUBINU, 607 781 627**
- Kupię zboże, 515 496 967
- Gryka, kukurydza, zboże, U-912, 664 568 550
- Siano, słomę kupię, 691 960 127
- Sprzedam ziemniaki Lili, Ignacy, Katania, Rudolf, Kalibraż 30-50, 515 336 069
- Sprzedam ziemniaki jadalne, sadzeniaki, 608 879 311
- Żmijka, średnica 200, dł. 8 m, 574 336 524
- Kupię stodołę i inne stare budynki. Możliwość zamiany deski na blachę trapez, 691 522 160
- Kupię sianokiszonkę siano, 798 268 606
- Kupię zboże, załadunek pompą, 501 716 304
- Kupię siano, słomę, 798 268 606

RÓŻNE

- **Wróżka, jasnowidz, bioerengoterapeuta. Trener rozwoju duchowego, 605 855 562**
- Skupujemy motocykle, antyki, starocie i pamiątki z PRL, 698 693 846

KUPNO - INNE

- Kupię kontener morski 40" - 2 szt, 501 072 202
- Kupię sosny, dęby, topole, 607 412 702
- Kupię drzewo na palety - olcha, brzoza, sosna, osika, 691 522 160

MATRYMONIALNE

- Wdowiec Biała Podlaska 63 lata pozna panią do stałego związku, 665 571 328
- Kawaler 36 lat pozna kobietę do związku stałego, jestem rolnikiem, 663 703 092

MEDYCYNA

DERMATOLOG

- Dermatolog – Jolanta Pracoń, 83 342 86 36, 507 181 386

ENDOKRYNOLOG

- Endokrynolog – dr n. med. Ireneusz Pracoń, USG, choroby tarczycy i wewnętrzne, 504 211 010

FIZJOTERAPIA

- Fizjoterapeuta mgr Sebastian Nowak, 517 915 884

KARDIOLOG

- Marek Kurianowicz - Specjalista Kardiolog, Biała Podlaska, ul. S. Batorego 10, tel. 575 325 775, www.mkardio.pl

LARYNGOLOG

- LARYNGOLOG: Piotr Szczepański, 668 001 790

PSYCHOLOG

- Biorezonans, rzuć palenie, terapia nikotynowa, alkoholowa, rejestracja 509 727 388

CD. NA STR. 32

ULTRASONOGRAFIA DOPPLEROWSKA
lek. Janina Matusiak
USG naczyń krwionośnych, piersi, tarczycy, brzucha
Biała Podl., ul. Spółdzielcza 6
pon. i środa 16.00-18.00
tel. 666 018 198

CHIRURG MAREK KOZŁOWIEC
Chirurgiczne i laserowe usuwanie zmian skórnych
badanie USG • zabiegi medycyny estetycznej
botox • wypełniacze • osocze • nici PDO
karboxyterapia • lipoliza • mezoterapia
Biała Podlaska, ul. Okopowa 18 B/4
tel.: 513 009 797

SPECJALISTA LARYNGOLOG
Agnieszka Mazurek - Ilczuk
• Konsultacje
• Badania endoskopowe
ul. Sapieżyńska 2 lok. 4
607 101 504

UROLOG Krzysztof Pękala
Leczenie chorób dróg moczowych, nerek, prostaty, kamicy nerkowej, narządów płciowych, nietrzymania moczu. Badania USG.
wtorek 16.00-17.00 KARDIO-MED
Biała Podl., ul. Terebelska 67B, tel. 573 405 422

CENTRUM TERAPEUTYCZNE
PSYCHOLOG DZIECIĘCY
NEUROPSYCHOLOG
TERAPIA PAR, RODZIN
PSYCHOTERAPIA INDYWIDUALNA
EEG BIOFEEDBACK
REJESTRACJA 505 440 602

dr n. med. Andrzej Kossakowski
specjalista
ORTOPEDA TRAUMATOLOG
Porady, leczenie w zakresie:
- ortopedia dorosłych i dzieci
- traumatologia narządu ruchu
- USG narządu ruchu

Biała Podlaska
ul. Spółdzielcza 6 lok. 22
rej. tel.: 604 56 12 58

dr n. med. Andrzej Kossakowski
USG
- kolan, barków, drobnych stawów, mięśni, ścięgien

rejestracja telefoniczna
604 56 12 58

USG od pn.-pt. od 15.00
Rejestracja tel. 344 45 44, pn.-pt. 8.00-18.00
NZOZ T-MED, ul. Terebelska 67
Specjaliści Radiodiagnostyki
lek. med. A. DUDA 605 297 530
lek. med. J. TRYNKIEWICZ 604 114 568
Uwaga! Z dniem 1 września 2020 r. następuje koniec działalności pracowni RTG przy ul. Warszawskiej 14, w Białej Podlaskiej.
Kontakt w sprawie odbioru zdjęć tel. 605 297 530

GABINET OKULISTYCZNY DARIUSZ CZOP
Okulista II stopnia,
wieloletni pracownik Kliniki Okulistyki Akademii Medycznej w Lublinie.
Biała Podlaska, ul Warszawska 14, gabinet 212, tel. 538-200-461
Leczenie w zakresie:
- konsultacje okulistyczne (badanie wzroku, dobór okularów, badanie pola widzenia),
- diagnostyka i leczenie schorzeń, w tym siatkówki (zwyrodnienie plamki żółtej, retinopatia cukrzycowa, krótkowzroczność, odwarstwienie, zmiany zwyrodnieniowe w ciele szklistym),
- diagnostyka zaćmy i jaskry,
- badania diagnostyczne tomografem optycznym,
- badania przed i pooperacyjne.

Rejestracja pod numerem telefonu
538 200 461

Tu znajdziesz fachową POMOC MEDYCZNĄ
Lekarze specjaliści, usługi medyczne

Nie zwlekaj Twoja reklama z pewnością będzie skuteczna!
SŁOWO PODLASIA

eprasa.pl ee5f6dfdd6

Huszlew,09.05.2023 r.

BGK.6721.4.2023

OGŁOSZENIE

o przystąpieniu do sporządzenia miejscowego planu zagospodarowania przestrzennego dla elektrowni wiatrowej Huszlew 2.

Na podstawie art. 17 pkt 1 ustawy z dnia 27 marca 2003 r. o planowaniu i zagospodarowaniu przestrzennym (t. j. Dz. U. z 2022 r. poz. 503 zm.) oraz art. 6a i art. 6e pkt 1 ustawy z dnia 20 maja 2016 r. o inwestycjach w zakresie elektrowni wiatrowych (t. j. Dz. U. z 2021 r. poz. 724 zm.) a także zgodnie z art. 39 ust. 1, w związku z art. 46 pkt. 1 oraz art. 54 ust. 2 i ust. 3 ustawy z dnia 3 października 2008 r. o udostępnianiu informacji o środowisku i jego ochronie, udziale społeczeństwa w ochronie środowiska oraz o ocenach oddziaływania na środowisko (t. j. Dz. U. z 2022 r. poz. 1029 zm.) zawiadamiam o podjęciu przez Radę Gminy Huszlew uchwały nr XLVIII/288/2023 z dnia 28 kwietnia 2023 r. w sprawie przystąpienia do sporządzenia miejscowego planu zagospodarowania przestrzennego dla elektrowni wiatrowej Huszlew 2, a także o przystąpieniu do przeprowadzenia strategicznej oceny oddziaływania na środowisko dla tego dokumentu.

Plan obejmie części miejscowości: Dziadkowskie Folwark, Harachwosty, Huszlew, Juniewicze, Kopce, Kownaty, Krasna Kolonia, Krzywośnity, Liwki Szlacheckie, Liwki Włościańskie, Makarówka, Waśkowólka, Wygoda, Żurawlówka, zgodnie z załącznikami graficznymi do uchwały, o której mowa powyżej.

Zainteresowani mogą składać wnioski do ww. miejscowego planu zagospodarowania przestrzennego **w terminie do dnia 1 czerwca 2023 r.** Wnioski mogą być wnoszone w formie:

- papierowej kierowanej na adres Urzędu Gminy Huszlew, 08-206 Huszlew 77
- elektronicznej, w szczególności poczty e-mail: wojt@huszlew.pl.
- za pomocą formularza kontaktowego dostępnego na stronie BIP Giny Huszlew: https://bip.huszlew.pl/kontakt.html

Wniosek powinien zawierać nazwisko, imię, nazwę i adres wnioskodawcy, przedmiot wniosku oraz oznaczenie nieruchomości, której dotyczy.

Dyskusja publiczna w formie spotkania bezpośredniego nad możliwymi do ujęcia w tym planie rozwiązaniami odbędzie się w dniu **25 maja 2023 r. w Świetlicy Wiejskiej Huszlew o godz. 10.00**

Dyskusja publiczna nad możliwymi do ujęcia w tym planie rozwiązaniami, prowadzona za pomocą środków porozumiewania się na odległość, umożliwiająca zabieranie głosu, zadawanie pytań i składanie uwag przez jednoczesną transmisję obrazu i dźwięku oraz zadawanie pytań i składanie uwag w formie zapisu tekstowego odbędzie się w dniu **26 maja 2023 r. o godz. 10.00**. Link do spotkania: https://meet.google.com/tmq-dkmq-adz

Organem właściwym do rozpatrzenia wniosków jest Wójt Gminy Huszlew.

Zainteresowani mogą zapoznać się z niezbędną dokumentacją sprawy w siedzibie Urzędu Gminy Huszlew.

W przedmiotowej sprawie postępowanie o transgranicznym oddziaływaniu na środowisko nie jest prowadzone.

Wójt Gminy Huszlew
/-/ Stanisław Stefaniuk

Drodzy Czytelnicy

Wychodząc naprzeciw Waszym potrzebom i aby ułatwić nadanie ogłoszenia kuponowego **OD TERAZ** wystarczy, że wyślecie do nas czytelne zdjęcie wypełnionego kuponu z ostatniego wydania Słowa Podlasia. Oczywiście nadal pozostaje tradycyjna możliwość nadania ogłoszenia poprzez nasze skrzynki oraz Biuro Ogłoszeń.

Przypominamy, że z ogłoszenia nadanego za pośrednictwem kuponu można skorzystać, gdy treść dotyczy **SPRZEDAŻY JEDNEJ RZECZY LUB KOMPLETU RZECZY O WARTOŚCI DO 1500 ZŁ.** Nie dotyczy rzeczy sprzedawanych na sztuki, metry czy kilogramy itp.

Prosimy o **wyraźne wypełnienie kuponu oraz ostre zdjęcie**. Zdjęcie należy dostarczyć najpóźniej do piątku, poprzedzającego wydanie, do godz. 15.00. Pozostałe przechodzą na kolejne wydanie naszego tygodnika.

Zdjęcie wyślij na numer tel. **665 752 208**

(koszt wg taryfy twojego operatora)

OGŁOSZENIA KUPONOWE

AGD/RTV

- Pralka dawniejsza wirnikowa Frania w pełni sprawna z wyżymaczką, zadbana - 210 zł, 693 286 866
- Pralka wirnikowa z podgrzewaczem, nieużywana, nowa, polska, półautomat - 290 zł, 693 286 866
- Chłodziarka duża na kabel siłowy - 300 zł, 518 352 188
- Maszyna do szycia Singer, stan bdb. sprawna - 400 zł, 505 700 235
- Telefon Iphone, komplet ładowarka, szybka zabezpieczająca, stan bdb. - 200 zł, 505 700 235
- Telefon Samsung Galaxy S6 komplet, ładowarka, szybka, stan bdb. - 350 zł, 505 700 235
- Kolumny głośnikowe Jamo Pawer 355, duża moc - 600 zł, 789 244 885
- Gramofon Fischer automatik - 330 zł, 789 244 885
- Zmywarka 45/60 cm, stan bdb. - 500 zł, 606 168 304
- Pralka automat zachodnia, wirówka 1200 obr., stan bdb. - 500 zł, 606 168 304
- Zamrażarka szufladowa, stan bdb. - 600 zł, 606 168 304
- Zamrażarka komorowa, stan bdb., 280 l - 650 zł, 606 168 304
- Wirówka - 250 zł, 664 804 442
- Lodówko-zamrażarka w stanie bdb. - 400 zł, 696 343 607

MOTORYZACJA

- Komplet opon Michelin 205x55xR16 - 1000 zł, 601 215 285
- Daewoo Matiz felgi 13 (komplet) - 160 zł, 603 171 105
- Nissan Micra K11 (2000) komplet części - 50 zł, 603 171 105
- 215/60/16 komplet opon zimowych Falken - 105 zł, 603 171 105
- Całe koła do malucha 126p (komplet) - 400 zł, 789 244 885
- Opel Corsa typ C, drzwi lewy tył, kolor seledynowy - 110 zł, 504 789 445
- Kabina do C 360 blaszaka starego typu - 250 zł, 502 243 030
- Motor skuter z papierami - 1500 zł, 502 243 030

MEBLE

- Wersalka - 100 zł, 664 804 442
- Łóżko dziecinne w kształcie auta, niebieskie, do 10 lat - 210 zł, 603 171 105
- Oddam za darmo fotel i rozkładaną kanapę, 669 084 060
- Zestaw do łazienki: prysznic, umywalka, sedes - 350 zł, 795 260 847
- Narożnik kuchenny + stół i 2 taborety, stan jak nowe - 400 zł, 696 343 607

ODZIEŻ

- Alba komunijna - 80 zł, 507 867 783

ZWIERZĘTA

- Oddam małe wilczurki, za darmo, 665 978 482, 506 804 239
- Koza biała, rożna, roczna, duża rasa mleczna Seanenska - 200 zł, 510 805 901
- Koziołek biały, rożny, roczny z dużych kóz - 100 zł, 510 805 901
- Para kamerunek na chów - 700 zł, 500 201 821
- Smycz dla owczarka niemieckiego - 400 zł, 83 341 08 93
- Owczarek niemiecki szczeniak, po rodzicach rodowodowych - 500 zł, 506 661 502
- Baranek i owieczka kamerunki na chów - 700 zł, 500 201 821

SPRZEDAŻ - INNE

- Pompa hydroforowa do wody z silnikiem3-fazowym, grudziądzka po regeneracji. 2 lata gwarancji - 590 zł, 693 286 866
- Rower 24" z Decathlonu, różowy, stan bdb, - 370 zł, 501 305 677
- Krajzega nowa, silnik 2,2 kW, blat metalowy, na kółkach, kabel 20 m, piła widiowa z osłoną i zabezpieczeniem elektrycznym - 1450 zł, 693 286 866
- Zegar na ścianę w drewnianej obudowie rzeźbionej o ładnym wzorze, polski - 140 zł, 693 286 866
- Krajzega większa z piłą 60 cm zrobiona profesjonalnie, z blatem, bez silnika - 450 zł, 693 286 866
- Krajzega siłowa metalowa, silnik 3 kW na paski klinowe, zrobiona profesjonalnie, średniej wielkości - 1150 zł, 693 286 866
- Imadełko - kowadełko przenośne, niklowane, niemieckie dla majsterkowiczów, sprawne - 100 zł, 693 286 866
- Silnik elektryczny 3-fazowy 2 kW, polski, sprawny, dawniejszy, mało używany - 300 zł, 693 286 866

AKLIM monitoring
Biała Podlaska, ul. Sidorska 56B
tel. 83 342-25-65
SYSTEMY ZABEZPIECZEŃ ALARMOWYCH
• włamania i napadu • nadzoru wizyjnego
• pożaru • kontroli dostępu
MONITORING ALARMOWY
AGENCJA OCHRONY
LTB LEW-TRANS-BANK Sp. z o.o.
ul. 34 Pułku Piechoty 13, tel./fax 343-51-47
OCHRONA OSÓB I MIENIA
•konwojowanie wartości pieniężnych
• monitoring
•grupa interwencyjna 24h

- Antena satelitarna - 70 zł, 664 890 612
- Wyłącznik ciśnieniowy do hydroforu siłowy, nieużywany jak nowy, sprawny - 70 zł, 693 286 866
- Gable do ziemniaków dawniejsze z trzonkiem, sprawne, mało używane - 70 zł, 693 286 866
- Waga gospodarcza drewniana z odważnikami, w pełni sprawna, zadbana, jak nowa - 230 zł, 693 286 866
- Pompa hydroforowa, do wody z silnikiem 1-fazowym, 3-stopniowa w ładnym stanie, po regeneracji - 570 zł, 693 286 866
- Pas transmisyjny od śrutownika lub krajzegi, długi, dawniejszy w idealnym stanie - 100 zł, 693 286 866
- Widły do siana z dawnych lat, czwórki zadbane, ostre, stalowe - 60 zł, 693 286 866
- Komplet żyrandoli miedziano-dębowych w ładnym stylu, zadbane, zabytkowe do użytku - 80 zł, 693 286 866
- Rower składak komunijny dla młodzieży i dorosłych w ładnym stanie, sprawny do jazdy - 210 zł, 693 286 866
- Krajzega siłowa 4 kW fabryczna z piłą widiową 40 cm, profesjonalna, sprawna - 1350 zł, 693 286 866
- Kabel siłowy z mufą i gniazdem 50 m, polski, dawniejszy, sprawny, bez uszkodzeń - 450 zł, 693 286 866
- Menażka wojskowa z bardzo dawnych lat, stan idealny bez wgnieceń i rdzy - 50 zł, 693 286 866
- Sieć rybacka (niewód) całkiem nowa 20 m dł. i 1,5 m gł., angielska, zielona - 350 zł, 693 286 866
- Spining kompletny, nieużywany - 150 zł, 501 551 951
- Wzmacniacz lampowy 40 W z kolumienką (komplet) - 350 zł, 501 551 951

▼ CD. NA STR. 33

eprasa.pl ee5f6dfdd6

Skrzynki znajdują się w:

Biała Podlaska - w Biurze Ogłoszeń - Warszawska 15; SAM „Społem" przy ul. Jatkowej, Delikatesy nr 7 PSS „Społem", al. Tysiąclecia 35 („Akwarium"), pawilon handlowy LUX przy ul. Terebelskiej
Łuków - Agencja Turystyczna Juventur , ul. Kozia 3A
Łosice - w sklepie RTV AGD, ul. Rynek 8
Międzyrzec Podlaski - Urząd Miasta; Agencja Reklamowa „ArtMar", ul. Lubelska 32
Parczew - Urząd Miasta; Sklep Biurowo-Papierniczy „BIUREX", Plac Wolności 27
Radzyń Podlaski - FOTOEXPRES, ul. Rynek 10a

W siedzibach Urzędów Gmin:

Czemierniki, Dębowa Kłoda, Drelów, Huszlew, Janów Podlaski, Jabłoń, Kodeń, Kąkolewnica, Komarówka Podlaska, Konstantynów, Krzywda, Leśna Podlaska, Łomazy, Łosice, Milanów, Olszanka, Piszczac, Platerów, Podedwórze, Rossosz, Rokitno, Sarnaki, Serokomla, Siemień, Sławatycze, Sosnowica, Sosnówka, St. Kornica, Trzebieszów, Tuczna, Wisznice, Wohyń, Wojcieszków, Zalesie, Urząd Miasta Terespol oraz w Gminnym Ośrodku Pomocy Społecznej w Terespolu.

CD. ZE STR. 32

- Gramofon Deck z płytami winylowymi - 450 zł, 501 551 951
- Komplet sprężynek werblowych firmy Pearle, nieużywane - 100 zł, 501 551 951
- Waga gospodarcza - 150 zł, 500 201 821
- Przystawka do gitary akustycznej, nowa - 100 zł, 501 551 951
- Wzmacniacz tranzystorowy 150 W z kolumienką (komplet) - 750 zł, 501 551 951
- Rower typu góral zielony, stan db. - 150 zł, 83 344 20 37
- Rower męski Storm, kupiony w sklepie, bardzo mało używany - choroba właściciela - 800 zł, 605 402 440
- Zagrabiarka 5-ciorameinna do siana - 440 zł, 793 053 707
- Kask - motor, jak nowy, nowoczesny, ładny - 150 zł, 501 258 158
- Urządzenie wibrujące mango Vibro max - 450 zł, 699 233 085
- Rower 3-kołowy, 20 koła, 3 biegi w piaście, jak nowy, lekko używany - 1500 zł, 509 791 210
- Drzwi 70 L łazienkowe z małą szybą, nieużywane - 105 zł, 603 171 105
- Drzwi 80 L pokojowe białe, nieużywane - 105 zł, 603 171 105
- Rower z Holandii, leciutki, po przeglądzie, Sidorska 252 - 310 zł, 603 171 105
- Kosiarka spalinowa Hortmasz z napędem - 1400 zł, 518 593 567
- Przedłużacz 30 m kompletny, solidny, stan bdb. - 100 zł, 609 801 527
- Akordeon guzikowy 80, stan bdb. - 800 zł, 608 438 119
- Ręczna giętarka do gięcia strzemion z drutu, fi 6 - 210 zł, 83 343 85 74
- Kafel żółty - 5 zł, 83 343 85 74
- Płyta żeliwna z fajerkami, na kuchnię, nowa - 160 zł, 83 343 85 74
- Rower niemiecki, 3 biegi w piaście, damka 26 koła, z koszyczkiem - 350 zł, 509 791 210
- Pompa hydroforowa, silnik 1,5 kW, 3 fazy b. mało używana - 380 zł, 602 678 792
- Koło do żelaźniaka duże, prawie nowe - 170 zł, 500 201 821

SŁOWO PODLASIA
Biuro Ogłoszeń „Słowa Podlasia"
21-500 Biała Podlaska, ul. Warszawska 15, tel. 83 342 25 19
Twoje ogłoszenie ukaże się w internecie
zobacz: slowopodlasia.pl/ogloszenia

KUPON NA BEZPŁATNE OGŁOSZENIE

19 SŁOWO PODLASIA

Ważny w okresie od 9 do 15 maja 2023 r.

Na sprzedaż **JEDNEJ RZECZY**
lub **JEDNEGO KOMPLETU RZECZY**
o wartości do 1500 zł

Proszę wypełnić czytelnie.

treść ogłoszenia

treść ogłoszenia

cena

telefon lub e-mail do kontaktu

OGŁOSZENIODAWCA (dane do wiadomości redakcji)

imię i nazwisko

ulica i nr domu

miejscowość

telefon kontaktowy

Wypełnienie wszystkich pól jest obowiązkowe.
Redakcja nie ponosi odpowiedzialności za treść ogłoszeń oraz zastrzega sobie prawo do korekty lub w szczególnych wypadkach - do wstrzymania publikacji.

Wystarczy wypełnić kupon ogłoszeniowy i wrzucić do jednej z niebieskich skrzynek oznaczonych logiem

SŁOWO PODLASIA

Kupon można też dostarczyć osobiście lub przesłać do Redakcji:
Tygodnik „SŁOWO PODLASIA"
ul. Warszawska 15
21-500 Biała Podlaska
skr. pocztowa 116
We wtorek Twoje ogłoszenie zupełnie za darmo trafi do wszystkich czytelników „Słowa Podlasia".

W przypadku pytań skontaktuj się z nami: tel. 83 344 75 57

Uwaga!

Prawidłowo wypełniony kupon z ogłoszeniem powinien zostać wrzucony do skrzynki najpóźniej w czwartek do godziny 16.00. W Redakcji kupony przyjmujemy **do piątku do godziny 16.00.** Ogłoszenia dostarczone po tym terminie będą publikowane w kolejnym wydaniu.

- Koło do żelaźniaka duże, jak nowe - 170 zł, 500 201 821
- Nowa antena satelitarna - 70 zł, 698 462 686
- Moneta 10 zł (1960) T. Kościuszko - 20 zł, 508 438 340
- Klaser ze znaczkami polskimi od 1939 roku - 60 zł, 508 438 340
- Przepływowy elektryczny podgrzewacz wody, nowy - 700 zł, 504 536 181
- Moneta 5 gr (1962) stan db. - 35 zł, 508 438 340
- Okno 210x143 3-szybowe, 2-ramienne, brąz, stan bdb. - 850 zł, 511 525 280
- Moneta Marceli Nowotko, stan bdb. - 30 zł, 531 610 210
- Ceownik stalowy ogrodzeniowy o długości 230 cm - 100 zł, 83 343 22 58
- Rura stalowa słupek - 10 zł, 83 343 22 58
- Bojler do c.o., ocieplony, 120 litrów - 300 zł, 661 560 158
- Drzwi łazienkowe o szerokości 64 cm - 100 zł, 793 074 814
- Rower górski - 230 zł, 798 915 388
- Opona do traktora Radial Barum 12,4 - 24, stan db. - 260 zł, 727 259 066
- Kultywator 2,70 polski, fabryczny, sprawny - 1500 zł, 502 243 030
- Imadło - 430 zł, 664 804 442
- Lewar kolejowy, udźwig 6 ton, niemiecki - 600 zł, 510 177 052
- Pompka do paliwa 12-24 V - 220 zł, 665 192 909
- Lejek do nawozu metalowy, sprawny - 650 zł, 502 243 030
- Pługi trójki, polskie, fabryczne - 1350 zł, 502 243 030
- Karnister stalowy 20 l - 39 zł, 504 810 225

Zamów reklamę na naszej stronie internetowej!

Zapytaj nas o szczegóły!

Joanna Olęcka
dyrektor biura reklamy
665 752 203
j.olecka@slowopodlasia.pl

Krzysztof Kozłowski
doradca klienta
665 750 376
k.kozlowski@slowopodlasia.pl

Mariola Glina-Fiutak
doradca klienta
665 752 212
m.glina@slowopodlasia.pl

Małgorzata Andrzejuk
doradca klienta
665 752 208
m.andrzejuk@slowopodlasia.pl

- Najpoczytniejszy portal informacyjny w regionie i gazeta z ponad 40-letnią tradycją
- Codziennie najnowsze i sprawdzone informacje z kraju i regionu

SŁOWO PODLASIA

www.slowopodlasia.pl

eprasa.pl ee5f6dfdd6

INFORMATOR

KINO MERKURY

KINO

9.05 „Kicia Kocia mówi: Dzień dobry!", dubbing, animowany 15:00; „Ernest i Celestyna: Misja muzyka", dubbing, animowany, familijny 16:00; „W gorsecie", napisy, biograficzny, dramat 17:45; „Wieloryb", napisy, dramat 20:00
10.05 „Ernest i Celestyna: Misja muzyka", dubbing, animowany, familijny 15:45; „Piękna katastrofa", napisy, romans 17:30; „Fabelmanowie", napisy, dramat 19:30
11.05 „Kicia Kocia mówi: Dzień dobry!", dubbing, animowany 15:30; „Ernest i Celestyna: Misja muzyka", dubbing, animowany, familijny 16:30; „Skołowani", komedia, romans 18:10; CzSF: „Bezmiar", dramat 20:15
12.05 „Ernest i Celestyna: Misja muzyka", dubbing, animowany, familijny 16:15; „Trzej Muszkieterowie: D'Artagnan", napisy, akcji, historyczny, przygodowy 20:10; „Book Club. Następny rozdział", napisy, komedia 18:00
13.05 „Ernest i Celestyna: Misja muzyka", dubbing, animowany, familijny 11:45; „Super Mario Bros. Film", dubbing, animowany, komedia 13:45; „Trzej Muszkieterowie: D'Artagnan", napisy, akcji, historyczny, przygodowy 20:10; „Book Club. Następny rozdział", napisy, komedia 15:50; 18:00
14.05 „Ernest i Celestyna: Misja muzyka", dubbing, animowany, familijny 11:45; „Super Mario Bros. Film", dubbing, animowany, komedia 13:45; „Trzej Muszkieterowie: D'Artagnan", napisy, akcji, historyczny, przygodowy 20:10; „Book Club. Następny rozdział", napisy, komedia 15:50; 18:00
15.05 „Ernest i Celestyna: Misja muzyka", dubbing, animowany, familijny 15:45; „Trzej Muszkieterowie: D'Artagnan", napisy, akcji, historyczny, przygodowy 17:30; „Book Club. Następny rozdział", napisy, komedia 20:00.

APTEKI

Biała Podlaska: całodobowo, ul. Sidorska 2K, tel. 83 343 25 24.
Międzyrzec Podlaski: całodobowo, ul. Warszawska 17, tel. 83 371 25 23
Parczew: do 01.06 NOWA ul. PCK 1; 83 354 29 59 od 02.06 Apteka Choma Al. Zwycięstwa 9; 83 311 14 06
Radzyń Podlaski: do 03.06 Apteka „Przy szpitalu" ul. Wisznicka 111, 83 413 22 99 od 04.06 Apteka „Dbam o zdrowie", ul. Spółdzielcza 1; 736 697 713.

DYŻURY PRZYCHODNI

Biała Podlaska

Stacja Pogotowia Ratunkowego SPZOZ ul. Terebelska 57-65, tel. 83 343 40 68, 83 343 47 35.

ZAKŁADY POGRZEBOWE

Biała Podlaska

KOMUNALNIK, al. Jana Pawła II 33 całodobowo, tel: 83 343 46 91, 601 277 212, 504 070 564. **Domy Pogrzebowe**, Biała Podlaska, ul. Dolna 9 i ul. Rzeźniana 31, tel. 83 343 83 21, całodobowo 601 277 212, 504 070 564. **Transport Zwłok,** całodobowo tel: 504 070 564. **Kwiaciarnia „Pod Storczykiem"** Biała Podlaska ul. Al. Jana Pawła II 33, tel: 533 733 657; 83 343 46 91. **Zakład Kamieniarski** „DOLOMIT" Biała Podlaska ul. Dolna 10, tel: 504 035 895, 83 342 57 88. **Konsolacje(stypy),** modlitwy wieczorne Biała Podlaska ul. Dolna 9, tel: 83 343 46 91; 601 277 212.

HADES Maksymiuk i Wspólnicy całodobowy transport zwłok 83 344 35 25, 601 369 849
Domy Pogrzebowe Biała Podlaska, al. Jana Pawła II 25, Łomazy ul. Wisznicka 2, 83 344 35 24, całodobowo 601 369 849, 509 766 538. **Kwiaciarnia** Biała Podlaska, al. Jana Pawła II 25, tel. 794 444 180. **Produkcja Trumien** Łomaska 87 21–500 Biała Podlaska, 509 766 538. **Kamieniarstwo** Zakład Produkcyjny Klonownica Duża 17, Punkt Sprzedaży Biała Podlaska al. Jana Pawła II 25, Liternictwo Biała Podlaska al. Jana Pawła II 25, 509 766 538, 536 003 603, 790 258 990. **Dom Pogrzebowy ul. Kaczyńskiego 1A Międzyrzec Podlaski całodobowy transport zwłok 730 191 300, 601 369 849**. **Kancelaria Cmentarza w Białej Podlaskiej** Aleje Jana Pawła II 25, 83 343 37 34.

Kancelaria Cmentarza w Piszczacu, ul. Włodawska, 601 369 849, 509 766 538.
Komarówka Podlaska Kompleksowe Usługi Pogrzebowe – tel. całodobowo 690 812 812.

Międzyrzec Podlaski

SPZOZ ul. Warszawska 2-4, tel. 83 371 51 00, poniedziałek–piątek w godz. 18-8, sobota, niedziela i święta – całą dobę.

ZAMAWIANIE GAZU

Biała Podlaska

KOMUNALNIK, al. Jana Pawła II 33 tel: 83 343 69 92 83 343 46 91, w godz. od 6:30 do 18:00 (z wyjątkiem niedziel i świąt). Prowadzi wymianę małych butli z gazem, przegląd kuchni gazowych.
MUSTANG, dostawa gazu pn.-sob. w godz. 6-22, niedz. i święta 8-17, tel. 83 343 33 03, mustangbp.pl
GAZOL, dostawy gazu, w godz. pn.-sob. 7.00-19.00, tel. 83 343 20 87, bezpłatny 800 378 220.

TELE–TAXI

Biała Podlaska

TAXI PODLASIE, tel. 667 111 444, 83 196 27.

STACJE LPG

Biała Podlaska

KOMUNALNIK, al. Jana Pawła II 33 całodobowo.

GALERIE I MUZEA

BIAŁA PODLASKA
GALERIA PODLASKA ul. Warszawska 12, czynna codziennie, oprócz sobót, w godz. 10-18.
MUZEUM POŁUDNIOWEGO PODLASIA ul. Warszawska 14, czynne od poniedziałku do piątku w godz. 8-16 i w niedziele w godz. 10-16.
Wystawa stała: „Ikona Święta Tajemnica".
ODDZIAŁ MARTYROLOGICZNO-HISTORYCZNY ul. Łomaska 21, czynny od poniedziałku do piątku w godz. 9-15. Wystawa stała: „Walka i męczeństwo w latach 1939-1947".

MIĘDZYRZEC PODLASKI
Galeria ES ul. Warszawska 37, czynna wtorek-piątek w godz. 11-16, sobota w godz. 11-14, tel. 83 371 39 65.

ŁUKÓW
Muzeum Regionalne ul. Piłsudskiego 19, tel. 25 798 27 16, czynne: pon. -pt. w godz. 8-16.

RADZYŃ PODLASKI
Galeria Oranżeria, ul. Jana Pawła II 4, tel. 83 352 73 14.
Radzyńska Izba Regionalna. Podpiwniczenia Pałacu Potockich.

JANÓW PODLASKI
Galeria autorska Macieja Falkiewicza, ul. Piłsudskiego 11, tel. 695 228 007, czynna codziennie.

ROMANÓW
Muzeum Józefa Ignacego Kraszewskiego, Romanów 25, tel. 83 379 30 14, czynne: wt.-niedz. w godz. 10-16.
Ekspozycja stała: prezentacja dziejów życia i twórczości J.I. Kraszewskiego.

WOLA OKRZEJSKA
Muzeum Henryka Sienkiewicza, tel. 25 755 90 00, czynne: wt.-niedz. w godz. 10-17.
Ekspozycja stała: prezentacja dziejów życia i twórczości H. Sienkiewicza.

TERESPOL
Obiekt Zabytkowy – Prochownia (ul. Topolowa 6g).
Wystawy stałe: militarna, etnograficzna, „Kolej Warszawsko-Terespolska 1866-1867", „Ogórek Terespolski".
Czynne codziennie pon.-sob. w godz. 9-14, niedziele (tylko w okresie letnim) w godz. 15-17.

GRUPY AA

Biała Podlaska

„Alba" ul. Janowska 17, grupa kobieca, środa godz. 17:00;
„Matecznik" ul. Łomaska 79, poniedziałek 18:00, spotkania zamknięte (tylko dla alkoholików);
„Skorpion" ul. Długa 1, niedziela 16:30 – otwarte oraz wtorek 18:00 – zamknięte;
„Krzna" ul. Janowska 17, piątek 18:00 oraz drugi piątek miesiąca spotkania otwarte;
„Przemiana" ul. Prosta 33, Zakład Karny, środa 16:15 wszystkie spotkania zamknięte, wejście na podstawie przepustek. Wszelkie informacje można uzyskać pod numerem kontaktowym 881 003 110, czynnym codziennie w godz. 18-20:00.
AL-ANON „Słoneczko" kościół pw. św. Antoniego, ul. Narutowicza (dom katechetyczny na końcu parkingu), 17:30 (każdy czwartek miesiąca), otwarty miting w ostatni czwartek miesiąca
AL-ANON „Nadzieja", ul. Długa 2, przy kościele pw. Chrystusa Miłosiernego, każdy poniedziałek godz. 18:30, ostatni poniedziałek miesiąca miting otwarty.
Czemierniki – „Płomyk" (AA), ul. Zamkowa 9 (Budynek OSP).
Drelów – „Iskra" (AA), ul. Męczenników 12 (stara organistówka).
Gródek – „Sokolik", „Kanarek" (AA), gmina Siemień.
Hanna – „Krokus" (AA), spotkania w piątki o 19:00 w urzędzie gminy.
Jabłoń – „Homeostaza" (AA), pomieszczenie w bramie pałacu, ul. Augusta Zamojskiego, mitingi: pon. 19:00.
Kąkolewnica – „Storczyk" (AA), lokal po starym Ośrodku Zdrowia.
Leśna Podlaska – „Dąb", ul. Bialska 10, czynne wt-sob. 16:00-19:00, niedz. 13-17.00 (Grupa AA „Otwarte drzwi" – mitingi w niedz. 13:00, klasztor oo. Paulinów).
Łomazy – „Zielawa" (AA), spotkania w każdy czwartek godz. 18:00, ul. Podrzeczna 69.
Łosice – „Enklawa" (AA), ul. 11 Listopada 15, tel. 500 087 207.
Międzyrzec Podlaski – „Oaza spokoju", ul. Warszawska 38, spotkania w piątki o 18:00.
Parczew – „Promyk", „Sextans" (AA), ul. Spółdzielcza 1, tel. 354 16 62; Klub Wzajemnej Pomocy Rodzinie (też AA), ul. Kościelna 124, tel. 354 15 41 w. 103.
Radzyń Podlaski – „Stop", ul. Korczaka 4, tel. 352-22-58, spotkania we wtorki godz. 19:00.

Masz problem z alkoholem?

Anonimowi Alkoholicy czekają, tel. 511 661 350 czynny codziennie w godz. 18.00-20.00.

Book Club. Następny rozdział

KINO **„Book Club. Następny rozdział" to kontynuacja losów czterech przyjaciółek, których życie zostało wywrócone do góry nogami w pierwszym filmie po przeczytaniu „Pięćdziesięciu twarzy Greya". Film w kinie Merkury od 12 maja.**

W drugiej części Vivian (Jane Fonda) prowadzi swoją sieć hoteli i cieszy się nową miłością – Arthurem (Don Johnson). Diane (Diane Keaton) jest mocno zaangażowana w nowy związek z Mitchellem (Andy Garcia), Sharon (Candace Bergen) przechodzi na emeryturę, co jest rewolucją w jej życiu, a Carole (Mary Steenburgen) przypomina reszcie o niezrealizowanym dotąd marzeniu z młodości, czyli wyprawie do Włoch.

To właśnie ona namawia przyjaciółki na wyjazd do Włoch, gdzie rozkoszując się pięknem tego kraju, przyjaciółki szybko znajdują się w samym środku kolejnej szalonej przygody, podczas której dowiedzą się więcej zarówno o sobie samych, jak i sobie nawzajem.

(pc)

Zdobądź wejściówki!

Dla naszych Czytelników mamy dwie bezpłatne wejściówki na seans filmu „Book Club. Następny rozdział" w kinie Merkury. Aby je zdobyć, wystarczy przyjść do sekretariatu redakcji Słowa Podlasia, ul. Warszawska 15, z aktualnym wydaniem naszego tygodnika i pokazać nam ten artykuł. Bilety otrzymają dwie pierwsze osoby, a więc kto pierwszy ten lepszy!

Szczere wyrazy współczucia
Wicestaroście Bialskiemu
Januszowi Skólimowskiemu
z powodu śmierci
OJCA
Składa
Redaktor Naczelny oraz Zarząd
Grupy Wydawniczej Słowo

Wicestaroście Bialskiemu
Panu Januszowi Skólimowskiemu
wyrazy najgłębszego współczucia
z powodu śmierci
TATY
składa
Senator RP Grzegorz Bierecki

Z głębokim smutkiem przyjąłem wiadomość o śmierci
OJCA
Janusza Skólimowskiego
Wicestarosty Bialskiego
Rodzinie oraz bliskim Zmarłego
składam najszczersze wyrazy współczucia.
Dariusz Stefaniuk
Poseł na Sejm RP

SŁOWO PODLASIA
NAJPOCZYTNIEJSZE CZASOPISMO W REGIONIE
Zapraszamy do punktów przyjęć ogłoszeń zamieszczanych w tygodniku
ŁOSICE
Sklep RTV–AGD, Rynek 8

eprasa.pl ee5f6dfdd6

HOROSKOP

WODNIK

W poniedziałek, wtorek możesz mieć problem z logicznym myśleniem. Uważaj zwłaszcza na „okazje". W uczuciach łatwo teraz o pomyłkę co do swoich i cudzych intencji. W środę i czwartek dobra aura do kontaktów z ludźmi, możliwe udane decyzje finansowe. W piątek i sobotę uważaj na drodze, niczym nie ryzykuj. W niedzielę sympatyczne relacje partnerskie. Postaw na czynny wypoczynek.

RYBY

W poniedziałek nie staraj się pokazać bliskim, kto tu rządzi, bo może się okazać, że jednak nie ty. Przy odrobinie uwagi i dobrej woli masz zapewniony udany tydzień. We wtorek nie wywołuj konfliktów, uważaj na pieniądze, nie zawiedź zaufania w pracy. W środę i czwartek rób swoje, ktoś ci pomoże. W piątek przeżyjesz urocze chwile we dwoje. Weekend pełen pracy i dobrych wrażeń.

BARAN

W poniedziałek i wtorek warto wykorzystać do nawiązania interesujących relacji osobistych. W pracy potraktują cię z uznaniem i sympatią. W środę i czwartek udadzą się transakcje związane z mieszkaniem, może uda się kupić coś ciekawego, zaplanować remont. W interesach postęp. W piątek możliwe gorsze samopoczucie i nawał obowiązków. W weekend odpocznij bez szaleństw, a przede wszystkim dobrze się wyśpij.

BYK

W poniedziałek i wtorek będzie trzeba nadrobić zaległości. Licz się z problemami w związkach i nie bierz na siebie w pracy więcej, niż dasz rade wykonać. W środę i czwartek będziesz uroczym gospodarzem biesiad i spotkań, udadzą się transakcje finansowe, a w uczuciach zapanuje harmonia. W piątek uważaj na zdrowie i nie kontroluj partnera. Weekend sprzyja życiu towarzyskiemu.

BLIŹNIĘTA

W poniedziałek i wtorek będzie trzeba wywiązać się z obietnic i zachować lojalność. Ustalenie hierarchii zadań do wypełnienia, przy ich ogromie, może sprawić niejakie kłopoty. Kieruj się intuicją. W środę i czwartek zajmą cię bez reszty sprawy domu i rodziny. W piątek i sobotę wszystko pójdzie po twojej myśli. W uczuciach szykuje się coś ciekawego. Niedziela w ruchu, pełna spotkań i radości.

RAK

W poniedziałek i wtorek uważaj na sprawy związane z finansami. Nie bierz kredytów, nie pożyczaj innym pieniędzy. Gdy ci ktoś nadepnie na odcisk, nie reaguj zbyt impulsywnie. W środę i czwartek skup się na sprawach praktycznych, będziesz mieć spryt i zmysł do interesów. W piątek dobry czas na ważne rozmowy. Weekend szykuje się rozrywkowy, będą wizyty, emocje i przygody.

LEW

W poniedziałek i wtorek może dojść do ważnych rozmów i zmian na korzyść w domu i w pracy. Bądź wymagający wobec innych, ale i wobec siebie. W środę rozliczenia finansowe i inwestycje domowe pochłoną cię bez reszty. W czwartek dojdzie do skutku dawno oczekiwane spotkanie. Przebiegnie według twoich planów. W piątek nie złość się, działaj, potem odpocznij. Weekend sympatyczny, czeka cię dobra zabawa.

PANNA

W poniedziałek szykuje się sporo pracy, ale potem nie zabraknie czasu na miłe i ważne spotkania. We wtorek nie stawiaj spraw na ostrzu noża, jeśli nie chcesz się pozbyć partnera raz na zawsze. W środę i czwartek nie pozwolisz się zwodzić, twoja inteligencja bardzo zaskoczy kogoś, co może być wstępem do mało służbowych i miłych wrażeń. W piątek zadbaj o siebie. Weekend spędzisz na wysokich obrotach.

WAGA

W poniedziałek dobre zdrowie i humor, ktoś sprawi ci wspaniałą niespodziankę. We wtorek miej się na baczności - możesz paść ofiarą sprytnego oszusta. Pieniędzy nie wydawaj na byle co. W środę i czwartek sporo pracy, ciekawej i twórczej, a nowe wyzwania cię uskrzydlą. W piątek ktoś starszy bardzo ci pomoże. Weekend spokojny, rodzinny. Wyśpij się, zadbaj o wspólne radości.

SKORPION

W poniedziałek i wtorek codzienne sprawy będą wymagały wiele uwagi, a w kontaktach z bliskimi mogą się pojawić nieoczekiwane kłopoty. Nie podejmuj decyzji pod wpływem impulsu. W środę i czwartek praca będzie najważniejsza - ktoś może ci bruździć. Poradzisz sobie, ale będzie trzeba znaleźć sojusznika. W piątek dobry czas dla miłości. W weekend ruszaj się, działaj, spotykaj.

STRZELEC

W poniedziałek i wtorek musisz wypełnić zobowiązania, z czym nie będzie kłopotów, jeśli skorzystasz z pomocy życzliwych ci osób. W środę szansa na duże pieniądze. W czwartek bądź ostrożny w interesach, chwila nieuwagi może cię drogo kosztować. W piątek będzie sporo miłości i wrażeń. W sobotę uwaga w drodze, licz się ze stresem i problemami w kontaktach z bliskimi. Niedziela udana.

KOZIOROŻEC

W poniedziałek możesz upierać się przy swoim, ale zadbaj o rzeczowe argumenty. We wtorek w pracy wbrew pozorom możliwy jest spory sukces, ale wymaga ogromnego wysiłku. Przyłóż się. W środę i czwartek słuchaj mądrych rad, już wkrótce wydadzą plony. W piątek może dojść do nieporozumień. Czy jesteś gotów na decyzje, od których nie ma odwrotu? Jeśli nie, to nie przesadź. Weekend spokojny.

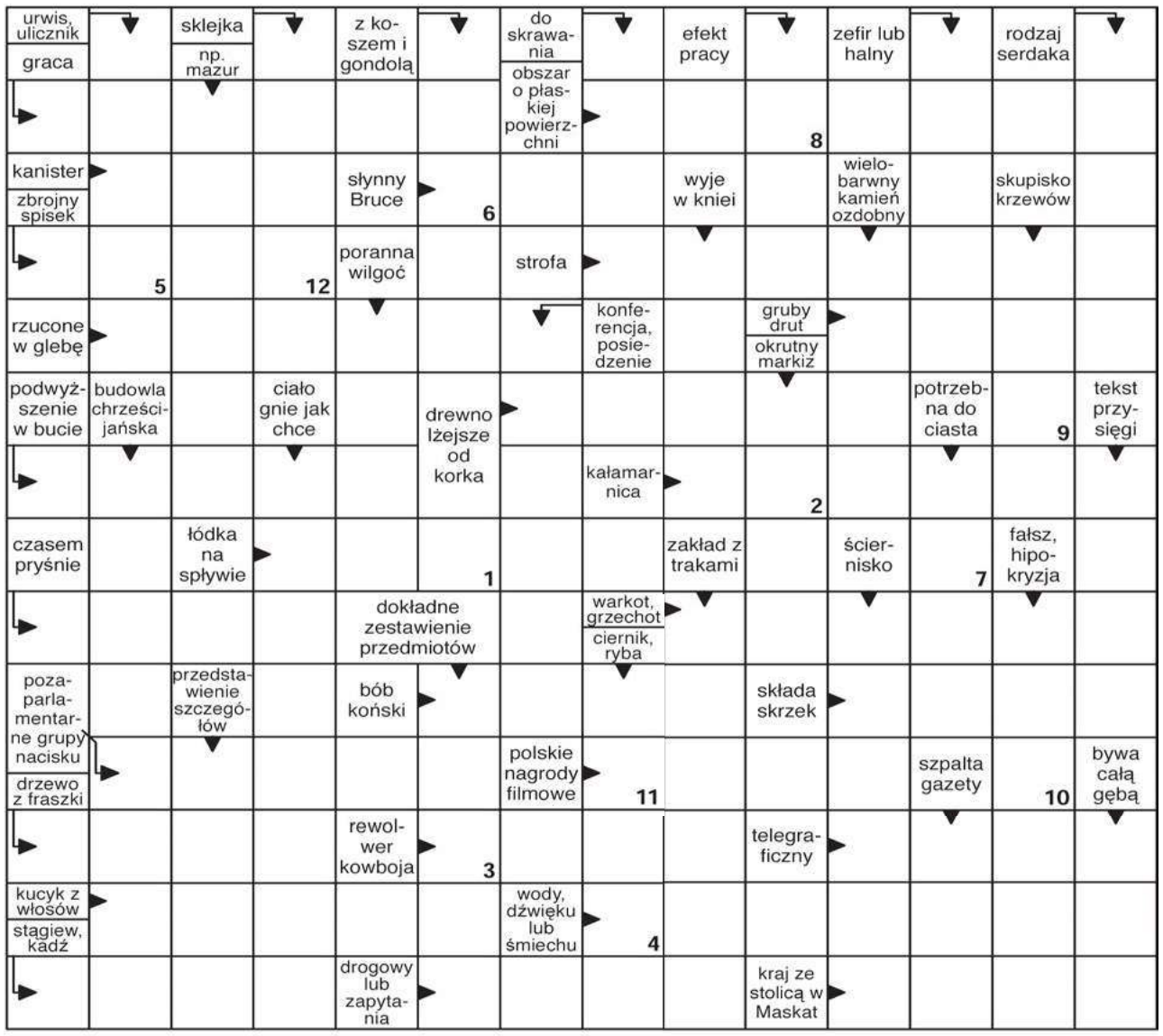

Litery z pól ponumerowanych od 1 do 12 utworzą rozwiązanie.

1	2	3	4	5	6	7

8	9	10	11	12

Widoczną na zdjęciu nagrodę otrzyma jedna z osób, które do piątku, 12 maja dostarczą do naszej redakcji – krzyżówkowy kupon konkursowy wycięty z tego wydania „Słowa" wraz z prawidłowym rozwiązaniem znajdującej się obok krzyżówki. Rozwiązania wysyłane pocztą należy kierować na adres: Redakcja „Słowa Podlasia", ul. Warszawska 15, 21-500 Biała Podlaska, z dopiskiem „Chwila dla Ciebie". Rozwiązanie krzyżówki z 17/2023 numeru „Słowa Podlasia": „Pan każe, sługa musi". Nagrodę otrzymuje Antonina Jarocka. Odbiór nagród w siedzibie redakcji w ciągu miesiąca od opublikowania nazwiska.

Nagroda nr **19/2023** za rozwiązanie krzyżówki

SŁOWO PODLASIA
KUPON
19/2023
imię
nazwisko
adres
hasło

OFERTY DLA SAMOTNYCH SERC

704 Ela

Szukam pana do stałego związku, niepijącego, może mieć dzieci, najlepiej kawaler lub wdowiec, ponieważ wiara jest dla mnie ważna. Natomiast zasobność portfela, jak i w co pan wierzy, nie ma znaczenia. Jestem wdową, miłą, spokojną kobietą, potrafię kochać całym sercem, lubię sprzątać i gotować. Mam 53 lata i 17-letniego syna.

705 Anna

Mam 39 lat, jestem bezdzietną panną. Szukam kogoś do stałego związku. Jak chcesz mnie bliżej poznać - napisz.

706 Sławek

Kawaler, 36 lat, szuka partnerki do poważnego i stałego związku.

707 Adam

Mam 48 lat i 190 cm wzrostu. Pracuję zawodowo. Mieszkam w Chełmie, szukam pani do stałego związku, może być z dzieckiem. Interesuję się sportem oraz modelarstwem. Lubię zwierzęta oraz oglądać filmy. Kobieta powinna być szczera, wyrozumiała, kochająca, katoliczka, bez większych nałogów.

Potrzebujesz bratniej duszy, towarzystwa, miłości?

Przyślij do naszej redakcji swoją ofertę, napisz o swoich oczekiwaniach i pragnieniach.

List wyślij na adres redakcji. Każda oferta otrzyma swój numer kontaktowy, np: 001, 002. Nie będziemy podawać w gazetach nazwisk ani adresów osób składających oferty.

W liście w kilku słowach opowiedz o sobie: jak masz na imię, w jakim jesteś wieku, gdzie mieszkasz, jakie masz zainteresowania, dlaczego szukasz partnerki lub partnera i jakie masz wobec niego wymagania. Jeśli chcesz, możesz przysłać swoje zdjęcie, które uatrakcyjni ofertę.

Czytelnicy zainteresowani daną ofertą i osobą, powinni napisać do niej list, a do korespondencji dołączyć pustą kopertę ze znaczkiem pocztowym. Na pustej kopercie napisać numer oferty/osoby, do której mamy ten list odesłać. Redakcja będzie punktem kontaktowym dla osób, które zechcą się ze sobą poznać.

KUPON nr 19
Oferty dla samotnych
Aby oferta ukazała się w gazecie, należy dołączyć do niej oryginalny kupon z aktualnego numeru.

eprasa.pl ee5f6dfdd6

Podlasie coraz bliżej utrzymania w Centralne Lidze Juniorów U-17

Cenne zwycięstwo nad Polonią

PIŁKA NOŻNA W 27. kolejce Centralnej Ligi Juniorów U-17 piłkarze Podlasia Biała Podlaska zmierzyli się na wyjeździe z z Polonią Warszawa.

MAREK JEDYNAK

Polonia Warszawa – Podlasie Biała Podlaska 1:2 (0:2)

Bramki dla Podlasia: Wnuk 14, Gmur 25.

Podlasie: Aleksandrowicz – Chazan Mateusz, Tomasz Gmur Sawczuk, Stalewski, Mróz, Melchior, Kaszkiel (88 Patejuk), Zalewski (73 Wołek), Wnuk, Andrzejczuk (80 Kurakin).

W pierwszym kwadransie skutecznością wykazał się Wnuk, który otworzył wynik dla Podlasia. Gdy w 25 minucie Gmur skierował piłkę do siatki z najbliższej odległości było 2:0 dla podopiecznych Miłosza Storto i wydawało się, że trzy punkty pojadą do Białej Podlaskiej. Tymczasem w drugiej połowie Polonia ruszyła do odrabiania strat i zamknęła rywala na własnej połowie boiska. Kontaktowa bramka w końcówce spowodowała nerwowość w szeregach podopiecznych Miłosza Storto, ale wynik udało się dowieźć do końcowego gwizdka.

FOT. PODLASIE BIAŁA PODLASKA / KAROLINA HOŁOWNIA

Trzy punkty wywiezione z Warszawy są dla młodych piłkarzy Podlasia bardzo ważne w kontekście utrzymania w Centralnej Lidze Juniorów

– Trzy punkty wywiezione z Warszawy są dla nas bardzo ważne w kontekście utrzymania w Centralnej Lidze Juniorów. W pierwszej części spotkania udało się nam zdobyć dwie bramki, które spowodowały pewność w naszej grze w Warszawie. Na pewno nie możemy grać tak, jak w drugiej połowie, gdzie robimy prosty błąd i sami fundujemy sobie nerwową końcówkę spotkania. Obawialiśmy się przez chwilę powtórki z meczu z Cracovią, ale na szczęście los był dla nas łaskawy. Utrzymaliśmy piątkowy wynik i poprawiamy swoją sytuację w tabeli – mówi **Miłosz Storto**, trener AP Podlasie Biała Podlaska.

W 28. kolejce, w sobotę 13 maja o godzinie 13:30, Podlasie podejmować będzie na TOP Arenie Wisłę Płock.

W innych meczach 27. kolejki: Cracovia – Hutnik Kraków 2:1, Resovia – Widzew Łódź 2:1, Jagiellonia Białystok – AKS SMS Łódź 2:3, Escola Varsovia Warszawa – Motor Lublin 0:0, ŁKS Łódź – Stal Rzeszów 0:0, Korona Kielce – Wisła Kraków 0:4, SSM Wisła Płock – Legia Warszawa 3:4.

W następnej kolejce 13 -14 maja: Podlasie Biała Podlaska – Wisła Płock, Legia Warszawa – Korona Kielce, Wisła Kraków – ŁKS Łódź, Stal Rzeszów – Escola Varsovia, Motor Lublin – Jagiellonia Białystok, SMS Łódź – Resovia, Widzew Łódź – Cracovia, Hutnik Kraków – MKS Polonia Warszawa

TABELA

1.Legia Warszawa	27	67	106-31
2.Jagiellonia Białystok	27	52	71-37
3.AKS SMS Łódź	27	51	61-50
4.Wisła Kraków	27	47	63-48
5.Wisła Płock	27	46	70-64
6.Korona Kielce	27	44	59-60
7.Escola Varsovia	27	37	51-39
8.Stal Rzeszów	27	34	45-49
9.Motor Lublin	27	32	34-44
10.Cracovia	27	32	59-67
11.Widzew Łódź	27	30	34-53
12.Podlasie Biała Podl.	**27**	**30**	**42-62**
13.Resovia	27	29	40-50
14.Hutnik Kraków	27	28	34-57
15.Polonia Warszawa	27	27	41-70
16.ŁKS Łódź	27	22	22-28

Klasa A: Rezerwy Podlasia poszły śladami pierwszego zespołu

PIŁKA NOŻNA W 16. kolejce rozgrywek bialskiej klasy A podopieczni Oskara Szabata, podobnie jak pierwsza drużyna Podlasia, rozgromili swojego rywala. Rezerwy Podlasia strzeliły rywalom z Leśnej Podlaskiej aż dziewięć goli.

Podlasie II Biała Podlaska – Agrosport Leśna Podlaska 9:1 (4:1)

Bramki: Kowalczyk 22, Sweklej 25, Bartosiak 40, Koryciński 45+1, Wiraszka 53, Sweklej 67, Buraczewski 80,81, Sikora 83 – Tkachuk.

Podlasie II: Nos, Stosio, Koryciński, Wiraszka, Felczak, Andrzejuk, Sikora, Sewklej, Szabat, Bartosiak, Kowalczyk.

Agrosport: Szkutnicki – Goć, Iczkowski, Kozłowski, Juszczuk (72 Panasiuk) – Pożarowszczyk, Szymański (82 Pomagruk), Struk, Chalimoniuk (62 Szekształło) – Romaniuk, Tkachuk

– Straciliśmy jedyną bramkę po błędzie Dominika Sikory, bo naraziliśmy się na kontrę, która została zamieniona na honorowe trafienie. Odpowiednio dobrze zareagowaliśmy na straconego gola i ostudziliśmy głowy przyjezdnych za sprawą Miłosza Korycińskiego, który wykorzystał zamieszanie w polu karnym rywala. Zakładaliśmy przed spotkaniem, że Agrosport wyjdzie defensywnym stylem gry na nas. Byliśmy ofensywnie nastwieni i już po kilku minutach trafił dla nas Łukasz Kowalczyk, który jak się później okazało otworzył cały worek z bramkami – mówi **Oskar Szabat**, trener rezerw Podlasia Biała Podlaska.

FOT. KAROLINA HOŁOWNIA / PODLASIE BIAŁA PODLASKA

Miłosz Koryciński zadebiutował 6 maja w meczu Podlasia z Wisłą Sandomierz, ale zagrał również w niedzielę w zespole rezerw. W pojedynku z Leśną Podlaską zdobył bramkę i zaliczył asystę

Huragan II Międzyrzec Podlaski – Dąb Dębowa Kłoda 2:1 (0:1)

Bramki: Semeniuk 71, 90+3 – Wieliczko 37

Huragan II: Wysokiński – Michaluk, Paluszkiewicz (65 Waszczuk), Lesiuk, Matejek (73 Chodziński), Urbański, Rutkowski (55 Golec), Nestorowicz (88 Kwaśniewski), Tkaczuk (55 Markiv), Kurenda (84 Fitulski), Semeniuk oraz Szostkiewicz

Dąb: Praszczyk – Rudnik, Ziółkowski, Wierzejski, Sysiak, Daszczyk, Gajos, Majewski, Wieliczko, Tabejski, Stadnik. Ponadto zagrali: Majewski, Wawryszczuk, Kozłowski, Bielecki.

Żółte kartki: Tkaczuk, Semeniuk, Lesiuk – Kozłowski.

– Wygraliśmy niedzielne spotkanie 2:1, bo wyszliśmy na mecz z Dębową Kłodą odważnie. Trudno było jedynie pod koniec pierwszej połowy, bo daliśmy się zaskoczyć rywalom i straciliśmy gola. W drugiej części udało się nam zebrać w sobie. Zdobyliśmy wyrównujące trafienie dopiero w 71 minucie za sprawą Semeniuka. Robiliśmy wszystko, żeby odwrócić losy tego spotkania i nasze starania zostały wynagrodzone bramką w doliczonym czasie gry. Bartłomiej Semeniuk pokonał bramkarza Kłody, a jego trafienie zadecydowało o naszym zwycięstwie – skomentował **Rafał Kwaśniewski,** trener rezerw Huraganu.

FOT. KS RED SIELCZYK

Po zwycięstwie nad Granicą Terespol Red Sielczyk umocnił się na pozycji wicelidera bialskiej klasy A

Red Sielczyk – Granica Terespol 4:1 (3:0)

Sielczyk: Chomiuk – Rudzki (55 Kulicki), Szydłowski, Żurkowski, Rombek, Skrodziuk, Maksymiuk, Błędowski (90 Stelmaszuk), Dorosz (45 Stelmaszuk), Zabielski – Każdzioł (60 Pastuszewski)

Bramki: Zabielski 35, Dorosz 40, Zabielski 45, Skrodziuk 76 – Demczuk 70

– Pierwsza połowa była bardzo chaotyczna w naszym wykonaniu. Niestety w pierwszych minutach dostosowaliśmy się do gry przeciwnika, natomiast stworzyliśmy sobie kilka sytuacji i je wykorzystaliśmy. Druga połowa była całkowicie odmienna. Tworzyliśmy sobie mnóstwo sytuacji stuprocentowych, ale nie potrafiliśmy ich zamienić na bramki. Niestety to już kolejny mecz, w którym powinniśmy strzelić przynajmniej kilka bramek więcej. Cieszymy się z trzech punktów i za tydzień wyjeżdżamy do Kobylan, aby zagrać z tamtejszą Twierdzą – skomentował spotkanie trener Sielczyka, **Bartłomiej Pastuszewski**.

Komplet wyników:

15. kolejka (3 maja): Niwa Łomazy – Red Sielczyk 1:2, GLKS Rokitno – Twierdza Kobylany 2:2, Olimpia Jabłoń – SPLGMP Rogoźnica (vo) 3:0, Dąb Dębowa Kłoda – Krzna Rzeczyca 0:0, Agrosport Leśna Podlaska – Huragan II Międzyrzec Podlaski 3:1, Granica Terespol – Podlasie II Biała Podlaska 1:7

16. kolejka (6-7 maja): Red Sielczyk – Granica Terespol 4:1 , Podlasie II Biała Podlaska – Agrosport Leśna Podlaska 9:1 , Huragan II Międzyrzec Podlaski – Dąb Dębowa Kłoda 2:1, Krzna Rzeczyca – Olimpia Jabłoń 1:0, SPLGMP Rogoźnica – GLKS Rokitno (wo) 0:3, Twierdza Kobylany – Niwa Łomazy 3:0.

TABELA KLASY A

1. Podlasie II Biała Podl.	16	43	89-13
2. Red Sielczyk	16	29	42-28
3. Krzna Rzeczyca	16	28	35-21
4. Huragan II Międzyrzec Podl.	16	25	37-44
5. Agrosport Leśna Podl.	16	24	26-35
6. Niwa Łomazy	16	24	39-27
7. Olimpia Jabłoń	16	19	26-21
8. Twierdza Kobylany	16	18	21-25
9. GLKS Rokitno	16	16	29-66
10. Dąb Dębowa Kłoda	16	15	17-36
11. Granica Terespol	16	8	14-58
12. SPLGMP Rogoźnica	16	19	24-25

(mj)

Klasa B

Komplet wyników: Orlęta Gołaszyn Tur Turze Rogi 6:1, Orzeł II Czemierniki – Bystrzyca Borki 10:0, Grężovia Grężówka – LKS II Milanów 9:0, Unia II Żabików – Wenus Oszczepalin 0:3 (vo).

TABELA

1. Orzeł II Czemierniki	11	29	44-10
2. Orlęta Gołaszyn	10	28	51-19
3. Wenus Oszczepalin	10	21	23-22
4. Bystrzyca Borki	11	16	25-30
5. Grężovia Grężówka	11	15	37-22
6. Tur Turze Rogi	12	14	17-33
7. LKS II Milanów	11	8	18-41
8. Az-Bud II Kom. Podl.	10	5	12-26
9. Unia II Żabików	10	3	13-37

eprasa.pl ee5f6dfdd6

Piłkarze z Międzyrzeca Podlaskiego z drugim zwycięstwem w grupie mistrzowskiej

Huragan ograł Tomasovię!

PIŁKA NOŻNA Piłkarze Damiana Panka z drugim zwycięstwem w grupie mistrzowskiej. W niedzielę 7 maja wygrali z faworyzowaną Tomasovią Tomaszów Lubelski. Decydującego gola zdobył Mateusz Konaszewski w końcówce spotkania!

MAREK JEDYNAK

FOT. HURAGAN MIĘDZYRZEC PODLASKI

Huragan pokonał faworyzowaną Tomasovię i to na jej własnym stadionie

TKS Tomasovia Tomaszów Lubelski – Huragan Międzyrzec Podlaski 1:2 (1:1)

Bramki: Jakub Piatnoczka 37 – Mariusz Chmielewski 2, Mateusz Konaszewski 83

Tomasovia: Bartoszyk – Popko, Piatnoczka, Błajda, Avdieiev, Wojtowicz, Przytuła, Smoła, Białek, Ostrovskyi, Szuta

Huragan: Krakowski – Sauchyk (54 Storto), Śledź, Konaszewski, Komar, Chmielewski, Łukanowski, Opolski, Panasiuk, Radziszewski, Mierzwiński (78 Lisniak)

Piłkarze Huraganu rozpoczęli spotkanie perfekcyjnie, bo objęli prowadzenie już w 2 minucie meczu za sprawą Mariusza Chmielewskiego. Przy trafieniu kolegi asystował Kacper Śledź. Pod koniec pierwszej połowy podopieczni Damiana Panka mieli słabszy moment, bo w 37 minucie dali sobie strzelić wyrównującego gola, po akcji prawym skrzydłem boiska Jakuba Piatnoczki.

Na drugą połowę międzyrzeczanie wyszli zmotywowani i podrażnieni remisowym wynikiem, ale twarda gra obu stron nie przynosiła efektów. Dopiero na kilka minut przed końcowym gwizdkiem bramkarza gospodarzy pokonał Mateusz Konaszewski i zrobiło się 2:1 dla Huraganu. – Ten wynik nie jest sprawiedliwy. Nie zasłużyliśmy na porażkę. Odczuwamy po tym meczu ogromny niedosyt. Huragan miał trochę okazji strzeleckich, ale my zdecydowanie częściej zagrażaliśmy bramce rywala – twierdzi **Ireneusz Baran**, II trener i piłkarz Tomasovii.

Tomasovia w końcówce balansowała na granicy przepisów, a niezgadzający się z decyzjami arbitra Damian Panek obejrzał żółtą kartkę. – Chciałem pogratulować całej drużynie, bo odnieśliśmy zwycięstwo na trudnym terenie. Na pewno taka wygrana pomoże nam mentalnie w kolejnych kolejkach ligowych. Wygraliśmy dzisiaj z faworyzowanym rywalem – mówi **Damian Panek**, trener Huraganu Międzyrzec Podlaski.

Mecz skomentował także strzelec zwycięskiej bramki Mateusz Konaszewski. – Mieliśmy w pierwszej połowie jeszcze sytuację zaraz po faulu na Radziszewskim. Dodatkowo Kacper Śledź miał stuprocentową sytuację sam na sam. W drugiej części Patryk Pakuła i Milan Storto strzelali z dystansu i niewiele się pomylili. Mogło być więcej bramek dla nas. Dobra atmosfera sprawia, że łatwiej jest utrzymać formę. Nie zamierzamy odpuszczać do końca tego sezonu – podsumowuje **Mateusz Konaszewski**.

W następnym spotkaniu 5. kolejki Huragan podejmie Granit Bychawę w sobotę 13 maja o 16:00.

Wyniki 4 ligi (grupa mistrzowska)

4. kolejka: Granit Bychawa – Motor II Lublin 1:4, Gryf Gmina Zamość – Świdniczanka Świdnik 0:4, Stal Kraśnik – Stal Poniatowa 1:1, Start Krasnystaw – Lewart Lubartów 2:2, Tomasovia – Huragan Międzyrzec Podlaski 1:2.

W następnej kolejce, 13–14 maja:

Świdniczanka Świdnik – Stal Kraśnik, Stal Poniatowa – Start Krasnystaw, Lewart Lubartów – Tomasovia Tomaszów Lubelski, **Huragan Międzyrzec Podlaski – Granit Bychawa**, Motor II Lublin – Gryf Gmina Zamość

TABELA IV LIGI :

1. Świdniczanka Świdnik	4	56	13-2
2. Tomasovia Tomaszów Lub.	4	49	5-5
3. Start Krasnystaw	4	48	8-5
4. Stal Kraśnik	4	42	6-4
5. Huragan Międzyrzec Podl.	**4**	**40**	**4-7**
6. Lewart Lubartów	4	40	6-10
7. Stal Poniatowa	4	38	1-3
8. Motor II Lublin	4	37	7-6
9. Granit Bychawa	4	34	9-11
10. Gryf Gmina Zamość	4	33	0-6

Lutnia sprowadza Orła na ziemię i odlatuje Kąkolewnicy

PIŁKA NOŻNA Lutnia Piszczac po 24 kolejkach klasy okręgowej jest nadal liderem bialskich rozgrywek. W niedzielę rozgromiła Orła Czemierniki 7:0 i ma 59 punktów na koncie. Wicelider Grom Kąkolewnica przegrał swoje spotkanie w Żabikowie z Unią i traci do drużyny Mateusza Kacika pięć oczek

FOT. LUTNIA PISZCZAC

Lutnia Piszczac zamierza wygrać bialską klasę okręgową, w niedzielę, 7 maja rozgromiła Orła Czemierniki aż 7:0

Lutnia Piszczac – Orzeł Czemierniki 7:0 (2:0)

Lutnia: Kasperek (70 Mućko) – Olszewski, Kurowski, Stankiewicz, Hołownia, Całka, Hawryluk, Piszcz (60 Dobosz), Kuczyński, Tuttas, Ramotowski (65 Mackiewicz)

Orzeł: Bocian – Fijałek, Wójcik, Nowacki (60 Sosnowski), Cholewa, Żuk, Orzechowski (60 Kula), Kaliński (77 Łaskarzewski), Grochowski, Krzeczkowski (70 Pliszka), Wójcik

Bramki: Tuttas 2, Ramotowski 18, 55, Hawryluk 50, Hołownia 51, Całka 60, 74.

Pierwsza bramka otwierająca worek z golami, padła już w 2. minucie. Olszewski popisał się długim wyrzutem z autu wprost na głowę Tuttasa, a ten skierował futbolówkę do bramki Orła. Rywale z Czemiernik dyskutowali z arbitrem na temat tego, czy gol powinien zostać uznany, ale piłka całym obwodem przekroczyła linię bramkową i sędzia wskazał na środek boiska. Kolejny błąd obrony gości sprawił, że po 18 minutach potyczki było już 2:0 dla Lutni. Obrońca Orła chciał wybić piłkę z pola karnego i ta trafiła do Ramotowskiego, który trafił do siatki rywala z najbliższej odległości.

W drugiej połowie Lutnia Piszczac poszła za ciosem i urządziła prawdziwą kanonadę strzelecką. Na listę strzelców wpisywali się kolejno: Hawryluk, Hołownia (po zbiegnięciu do środka z prawego skrzydła), kolejny raz Ramotowski (miał sytuację sam na sam w polu karnym), a Całka uderzył lewą nową w okienko, a po chwili zdobył kolejną bramkę po asyście Hołowni.

Lutnia zwiększyła w tabeli przewagę nad wiceliderem z Kąkolewnicy do pięciu punktów (odpowiednio 59 i 54 punkty). – W niedzielę poszczęściło się naszemu zespołowi, bo przegrał jednocześnie Grom Kąkolewnica, z którym konkurujemy. Chcemy wygrać bialską klasę okręgową, bo taki był cel sportowy, każdy z nas tego chce. Kwestia awansu i ewentualnych wymogów licencyjnych dla IV ligi rozstrzygnie się po tym sezonie. Mogę powiedzieć, że w ostatnich latach ta liga w Piszczacu była, ale trzeba jeszcze wygrać kilka kolejek, żeby myśleć o niej na poważnie – mówi **Mateusz Kacik,** trener piłkarzy z Piszczaca.

Szkoleniowiec Orła, Konrad Łabęcki przyznaje, że Lutnia jest w bardzo dobrej dyspozycji. – Mecz wyglądał trochę inaczej, niż mówi o tym sam wynik, ale drużyna z Piszczaca jest w wysokiej formie. Nie było tak, że Lutnia miała nad nami aż taką przewagę przy tym zwycięstwie 7:0. Dawno nie popełniliśmy tylu indywidualnych błędów. Ramotowski z Lutni korzystał na naszych pomyłkach w polu karnym. Zaskoczył nas także ten ich firmowy rzut z autu wzdłuż bocznej linii boiska. Zwykle bronimy całym zespołem, a w drugiej połowie próbowaliśmy zagrać otwartą piłkę i wyszliśmy na rywali z ofensywnym nastawieniem. Na pewno szkoda bramek straconych do przerwy, bo w drugiej połowie to już byliśmy podłamani. Jedynym pozytywem jest to, że nie doznaliśmy kontuzji i kadra może skoncentrować się na przygotowaniach do meczu z Tytanem Wisznice – zauważa **Konrad Łabęcki**, trener Orła Czemierniki.

(mj)

Komplet wyników

23. kolejka (3 maja): Kujawiak Stanin – Sokół Adamów 1:0, Az-Bud Komarówka Podlaska – ŁKS Łazy 2:2, Młodzieżówka Radzyń Podlaski – Bad Boys Zastawie 2:2, LKS Milanów – LZS Dobryń 4:0, Unia Krzywda – Absolwent Domaszewnica 1:0, Unia Żabików – Victoria Parczew 1:2, Orzeł Czemierniki – Grom Kąkolewnica 0:4, Tytan Wisznice – Lutnia Piszczac 1:4.

24. kolejka (6-7 maja): Unia Żabików – Grom Kąkolewnica 2:0, Sokół Adamów – Tytan Wisznice 3:2, Lutnia Piszczac – Orzeł Czemierniki 7:0, Victoria Parczew – Unia Krzywda 6:0, Absolwent Domaszewnica – LKS Milanów 2:3, LZS Dobryń – Młodzieżówka Radzyń Podlaski 0:0, Bad Boys Zastawie – Az-Bud Komarówka Podlaska 1:0, ŁKS Łazy – Kujawiak Stanin 5:4

TABELA

1. Lutnia Piszczac	24	59	84-29
2. Grom Kąkolewnica	24	54	72-23
3. ŁKS Łazy	24	46	69-39
4. Kujawiak Stanin	24	40	50-35
5. Victoria Parczew	24	38	54-33
6. LKS Milanów	24	37	40-51
7. Az-Bud Komarówka P.	24	36	50-39
8. Sokół Adamów	24	36	37-36
9. Unia Żabików	24	36	42-40
10. Tytan Wisznice	24	35	46-61
11. Bad Boys Zastawie	24	32	43-46
12. Orzeł Czemierniki	24	29	46-58
13. Unia Krzywda	24	24	36-60
14. Młodzieżówka Radzyń P.	24	16	20-49
15. Absolwent Domasz.	24	15	32-77
16. LZS Dobryń	24	13	29-74

eprasa.pl ee5f6dfdd6

Podopieczni Artura Renkowskiego zaaplikowali rywalom aż osiem bramek

Podlasie rozstrzelało Wisłę!

PIŁKA NOŻNA Pogrom Wisły Sandomierz w wykonaniu piłkarzy Podlasia zobaczyli 6 maja kibice gospodarzy. Skuteczna gra zawodników Artura Renkowskiego przyniosła efekt w postaci aż ośmiu zdobytych bramek. Przed pojedynkiem z Sokołem w Sieniawie, zawodnicy Podlasia są w znakomitej dyspozycji strzeleckiej.

MAREK JEDYNAK

FOT. KLAUDIA MATEJEK

Podopieczni Artura Renkowskiego szybko narzucili rywalom swój styl gry i co chwila dawali swoim kibicom powody do radości

Podlasie Biała Podlaska – Wisła Sandomierz 8:2 (3:0)

Bramki: Maciej Kurowski 5, Krzysztof Salak 27, Damian Lepiarz 45, 78, Jarosław Kosieradzki 57, 63, Wiktor Niewiarowski 82, 90 – Mateusz Wyjadłowski 72, Kamil Uciński 79

Podlasie: Miształ – Pigiel, Kozłowski (64 Chyła), Salak (72 Sweklej), Bahonko, Kot, Kosieradzki (73 Szatała), Kurowski, Arak, Podstolak, Lepiarz

Wisła: Czarnogłowski – I. Wódz, Khorolskyi, Sudy, Bik, Kotalczyk, Michalczyk, J. Wódz, Szczypek, Wyjadłowski, Abate.

Żółte kartki: Bahonko – Wyjadłowski.

– Wiedzieliśmy, że będziemy mieli przewagę nad Wisłą w bocznych sektorach. Po meczu z Podhalem zmieniliśmy strukturę ustawienia i częściej jesteśmy pod bramką przeciwnika. Dzisiaj to się potwierdziło dośrodkowaniami i bramkami. Dopasowaliśmy nasz styl grania pod charakterystykę zawodników, jakich mamy. Fazy przejściowe są kluczowe w dzisiejszej piłce i kilka bramek po nich padło – cieszy się **Artur Renkowski**, trener Podlasia Biała Podlaska.

Podlasie Biała Podlaska na początku meczu z Wisłą Sandomierz ruszyło do odważnych ataków bokami boiska. Mimo deszczowej pogody na stadionie zasiadła spora grupa kibiców, którzy gorąco dopingowali swój zespół. Piłkarze Artura Renkowskiego szybko narzucili rywalom swój styl gry. Częste rajdy lewą flanką Jakuba Kosieradzkiego siały popłoch w szeregach obronnych Wisły. Pierwszego gola zdobył już w 5 minucie Maciej Kurowski, w 27 min podwyższył Krzysztof Salak, a na 3:0 tuż przed gwizdkiem, kończącym pierwszą odsłonę, podwyższył Damian Lepiarz.

W drugiej połowie obraz gry się nie zmieniał, a Podlasie wyraźnie chciało dać pokaz siły swoim fanom. Czwartego gola, po podaniu mijającym bramkarza w polu bramkowym, zdobył Jarosław Kosieradzki. Kilka minut później po atakach, słabą tego dnia lewą stroną gości, piąte trafienie dla zespołu zaliczył ponownie Kosieradzki, który pokonał golkipera płaskim strzałem po ziemi. Wisła Sandomierz miała kapitalną okazję na honorową bramkę po przebojowej akcji Lionela Abate, ale ten został powstrzymany przed szesnastką Podlasia.

W ostatnich dwudziestu minutach tempo meczu wyraźnie spadło, ale goście ciągle szukali chociaż jednego trafienia. W 72 minucie dobrze ustawiony Mateusz Wyjadłowski wykorzystał gapiostwo podlaskiej obrony i zdobył honorowe trafienie strzałem z pola karnego. W 77 minucie przed szansą zdobycia bramki numer dwa dla swojego zespołu stanął Abate, ale posłał futbolówkę poza światło bramki. Ostatnie 10 minut przyniosło bramkę Kamila Ucińskiego dla sandomierzan.

Przyjezdni próbowali jeszcze zagrozić rywalom rozwiązaniami taktycznymi z rzutu rożnego, ale im bardziej się otwierali tym intensywniej ruszali do ataku podlasiacy. W 83 minucie kapitalną szansę sam na sam na 7:2 wykorzystał Wiktor Niewiarowski. Rozbitą w sobotę Wisłę dobił ósmym trafieniem Niewiarowski, który tuż przed końcem meczu wpisał się na listę strzelców po raz drugi.

– Nie można, mówiąc o tym spotkaniu, wspomnieć o niczym pozytywnym. Po przerwie próbowaliśmy jeszcze zmienić sytuację. Atakowaliśmy w siedmiu i nie było żadnej asekuracji. Mam 47 lat i nigdy nie widziałem tak słabego spotkania drużyny piłkarskiej. W pierwszej połowie meczu, lewa strona nie domagała, a straty w drugiej części wynikały także z winy prawej strony formacji defensywnej. Najlepszym sposobem na odbudowanie się po takiej porażce, byłaby wygrana w nadchodzącym meczu z Wieczystą w Sandomierzu – powiedział **Robert Chmura**, trener Wisły Sandomierz.

Komplet wyników 27 kolejki:

Podlasie Biała Podlaska – Wisła Sandomierz 8:2, Maciej Kurowski 5, Krzysztof Salak 27, Damian Lepiarz 45, 78, Jarosław Kosieradzki 57, 63, Wiktor Niewiarowski 82, 90 – Mateusz Wyjadłowski 72, Kamil Uciński 79, **ŁKS Łagów – Orlęta Radzyń Podlaski 0:3 (wo)**, **KSZO 1929 Ostrowiec Świętokrzyski – Sokół Sieniawa 1:3** Michał Nawrot 90 (k) – Szymon Feret 2, Mateusz Geniec 13 (k), Bartosz Tłuczek 39, **Podhale Nowy Targ – Stal Stalowa Wola 0:1** Maciej Wojtak 32, **Czarni Połaniec – Lublinianka Lublin 3:1** Arleison Martínez 15, Eryk Galara 42 (k), Krystian Kardyś 65 – Patryk Knapp 50, **Avia Świdnik – Cracovia II 2:2** Wojciech Białek 11, 73 – Przemysław Kapek 3, Michal Sipľak 9, **Korona II Kielce – KS Wiązownica 0:2**, Sebastian Rak 5, Kacper Chełmecki 65, **Wisłoka Dębica – Unia Tarnów 0:0**, **Wieczysta Kraków – Chełmianka Chełm 2:0** Manuel Torres 36, Denys Faworow 70 (k).

W następnej kolejce, 13-14 maja

Wisła Sandomierz – Wieczysta Kraków, Chełmianka Chełm – Wisłoka Dębica, Unia Tarnów – Korona II Kielce, KS Wiązownica – Avia Świdnik, Cracovia II – Czarni Połaniec, Lublinianka Lublin – Podhale Nowy Targ, Stal Stalowa Wola – ŁKS Łagów, Orlęta Radzyń Podlaski – KSZO 1929 Ostrowiec Świętokrzyski, Sokół Sieniawa – Podlasie Biała Podlaska

Najlepsi strzelcy:

15 goli – Sebastian Strózik (Cracovia II), **14 goli** – Kostiantyn Czernij (KSZO 1929 Ostrowiec Świętokrzyski), **12 goli** – Jakub Kowalski (Stal Stalowa Wola), **11 goli** – Radosław Majewski (Wieczysta Kraków), **10 goli** – Hubert Antkowiak (Podhale Nowy Targ), Marcin Budziński (Cracovia II), Mateusz Geniec (Sokół Sieniawa), **9 goli** – Damian Lepiarz (ŁKS Łagów 2, Podlasie Biała Podlaska 7), Manuel Torres (Wieczysta Kraków).

TABELA III LIGI, GRUPA 4

1. Wieczysta Kraków	27	59	63-25
2. Stal Stalowa Wola	27	58	46-24
3. Avia Świdnik	27	49	40-21
4. Cracovia II	27	44	59-36
5. KSZO 1929	27	43	47-31
6. Orlęta Radzyń Podlaski	**27**	**42**	**40-39**
7. Czarni Połaniec	27	40	38-43
8. Podlasie Biała Podl.	**27**	**40**	**45-34**
9. Wisłoka Dębica	27	37	37-36
10. Sokół Sieniawa	27	36	45-55
11. Korona II Kielce	27	36	49-36
12. Unia Tarnów	27	31	31-55
13. Chełmianka Chełm	27	30	36-39
14. Podhale Nowy Targ	27	30	34-40
15. KS Wiązownica	27	29	36-48
16. Wisła Sandomierz	27	22	32-67
17. Lublinianka Lublin	27	17	33-67
18. ŁKS Łagów	27	37	27-42

Paweł Babiarz: Będziemy w pełni przygotowani na KSZO

WYWIAD W minionej kolejce Orlęta Radzyń Podlaski otrzymały punkty walkowerem za mecz z ŁKS-em Łagów, który nie przystąpił do rozgrywek w rundzie wiosennej. O tym, jak wykorzystali ten czas piłkarze Pawła Babiarza, mówi sam szkoleniowiec w rozmowie z Markiem Jedynakiem.

Poza sobotnim walkowerem, do końca sezonu pozostało jeszcze siedem kolejek, ale nie możecie czuć się bezpiecznie w tabeli. Jak ocenia pan szanse drużyny na utrzymanie w lidze?

Umówiłem się w ten sposób z prezesem, że kontrakt będę miał ważny do końca czerwca tego roku. Ze sternikiem klubu jeszcze nie rozmawiałem o dalszej naszej współpracy. Uważam też, że każdy szkoleniowiec powinien budować kadrę swojego zespołu z myślą o szerszej perspektywie tj. transferach w kolejnym okienku, czy wprowadzać rozwiązania, począwszy od głównej drużyny, przez rezerwy, do młodzieżówek. Do końca musimy się skupić na kolejnych spotkaniach, bo runda wiosenna sezonu jeszcze nie dobiegła końca. Mogliśmy zagrać lepiej z rezerwami Korony, wtedy nie drżelibyśmy o to, że zbliżamy się do strefy spadkowej. Osiągnęliśmy w tym momencie miejsce gwarantujące względny spokój, ale nie jesteśmy jeszcze pewni swojej pozycji w tabeli, na którą ciężko pracujemy.

Po ostatnim kapitalnym meczu z Podhalem w Radzyniu Podlaskim wygranym 3:2, można mówić o przełamaniu w drużynie?

Zrobiliśmy to, co do nas należało w tym spotkaniu. W dużej mierze ten właśnie mecz „zrobił robotę" w szatni. Atmosfera w zespole po tej wygranej jest znakomita. Łatwiej się pracuje, kiedy się wygrywa takie pojedynki. Strzeliliśmy solidnemu rywalowi trzy gole na własnym boisku, to cieszy. Ten mecz był symboliczny, bo nasza odbudowa rozpoczynała się meczem z rezerwami Korony Kielce, a progres zanotowaliśmy w Radzyniu Podlaskim właśnie z Podhalem Nowy Targ. Na pewno też szkoda meczu z Avią Świdnik, który zremisowaliśmy 1:1.

FOT. ORLĘTA SPOMLEK RADZYŃ PODLASKI

Paweł Babiarz budował Orlęta Radzyń Podlaski od meczu z rezerwami Korony Kielce. Teraz wychodzi z zespołem na prostą

Wydaje mi się, że mogliśmy w tym meczu zdobyć pełną pulę, ale mamy wiedzę na temat tych spotkań i na pewno wyciągamy wnioski. Wydobywamy swój potencjał w ofensywie, który jest na przyzwoitym poziomie. Nie chciałbym tu wyróżniać nazwisk, bo gramy jako kolektyw i przegrywamy też razem.

W sobotę 13 maja podejmiecie KSZO 1929 Ostrowiec Świętokrzyski. Jak wykorzystaliście czas przed tym meczem?

Zawodnicy w ubiegłym tygodniu dostali wolne, ale nie rezygnowaliśmy zupełnie z treningów, bo chcieliśmy zachować rytm meczowy. Szczególnie z tego powodu, że aktywność motoryczna jest potrzebna piłkarzom, którzy nie mają okazji do spędzania zbyt wielu minut na boisku, podczas ligowych pojedynków głównego zespołu. Od wtorku rozpoczynamy mikrocykl treningowy. Wydaje się, że będę mógł już liczyć na Michała Kobiałkę i Ernesta Skrzyńskiego w kwestii wyboru meczowej jedenastki na mecz z drużyną z Ostrowca Świętokrzyskiego. Piotr Kuźma, Przemysław Koszel i Piotr Zmorzyński leczą swoje kontuzje. Nie wiem, czy z pomocy tych zawodników będę mógł skorzystać w meczu z KSZO. Mam plan na to, jak pokonać rywala. Wychodzę z założenia, że 75 procent całego spotkania to nasze usposobienie i chęć przejęcia kontroli nad biegiem boiskowych wydarzeń. Pozostałe 25 procent to zmienne, które należy wdrażać tak, aby się dostosowywać do rywala. Będziemy w pełni przygotowani do spotkania u siebie z Ostrowcem Świętokrzyskim.

eprasa.pl ee5f6dfdd6

pobierz aplikację TAXI PODLASIE.PL 667 111 444 83 196-21
Limuzyny do ślubu: Rolls-Royce, Lincoln - 508 073 700
REKLAMA ID: 326

slowopodlasia.pl
facebook.com/tygodnik.slowo.podlasia

Wygrana pozwala ze spokojem myśleć o dwóch ostatnich kolejkach z Warmią Energą Olsztyn i MKS-em Wieluń

Zręczny powrót na Marusarza

PIŁKA RĘCZNA W ramach 24 kolejki Ligi Centralnej piłkarze ręczni Marcina Stefańca podejmowali we własnej hali na KPR Autoinwest Żukowo. Cenne zwycięstwo szczypiornistów AZS AWF Biała Podlaska pod koniec sezonu, zapewniło akademikom miejsce w gronie trzech najlepszych zespołów. Wygrana 33:29 pozwala ze spokojem myśleć o dwóch ostatnich kolejkach z Warmią Energą Olsztyn i MKS-em Wieluń.

MAREK JEDYNAK

FOT. KLAUDIA MATEJEK

Wygrana 33:29 pozwala ze spokojem myśleć o dwóch ostatnich kolejkach z Warmią Energą Olsztyn i MKS-em Wieluń

KS AZS-AWF Biała Podlaska – KPR Autoinwest Żukowo KPR Autoinwest Żukowo 33:29 (15:11)

AZS AWF: Adamiuk, Wiejak – Niedzielenko 8, Łazarczyk 6, Mazur 4, Kozycz 3, Wójcik 2, Tarasiuk 2, Wojnecki 1, Maksymczuk 1, Szendzielorz, Kandora, Antoniak, Lewalski, Baranowski, Kwiatkowski

Kary: 4 min.

KPR Żukowo: Żurawski, Brzozowiec 5, Dorsz 5, Ponto 4, Sadowski 3, Peret 2, Sparzak 2, Scharmach 2, Gajdziński 2, Benkowski 2, Porębski 1, Jagielski 1, Dobrakowski, Witkowski.

Kary: 6 min.

Sędziowali: Paweł Popiel i Artur Rodacki z Kielc.

Widzów: 500

Pierwszy kwadrans spotkania w hali przy ulicy Marusarza był bardzo wyrównany. Na prowadzenie jako pierwsi wyszli bialscy akademicy, ale goście z Żukowa nie odstępowali ani na krok. Dopiero w 18 minucie gospodarze wyszli na czteropunktowe prowadzenie i stopniowo powiększali przewagę nad rywalem. W 27 minucie było już 14:9 dla AWF-u i gospodarze ze spokojem kończyli pierwszą odsłonę meczu przy wyniku 15:11.

Na początku drugiej połowy podopieczni Marcina Stefańca zanotowali niesamowitą serię punktową, bo w 38 minucie prowadzili już 23:13. Zrywy gości w pogoni za wynikiem, utrzymywały ich do 53 minuty w nadziei na remis. Drużynie z Żukowa udało się zmniejszyć rozmiary porażki, ale spotkanie zakończyło się i tak pewną wygraną AZS-u 33:29.

– Muszę pochwalić cały zespół, bo zrealizował założenia taktyczne na mecz z Żukowem w stu procentach. Było w tym meczu widać, że nie mamy w swoich szeregach egzekutorów, którzy strzelają po kilkanaście bramek. KPR przyjechał do Białej Podlaskiej z liderem klasyfikacji strzelców Dorszem. Naszą siłą w tym sezonie jest kolektyw. W momencie, kiedy prowadziliśmy dziesięcioma bramkami, to wróciliśmy do dobrze znanych nam schematów gry. Chłopaki zostawili serce na parkiecie. Na szczęście w zespole nie ma wielu urazów, ale w dalszym ciągu czekamy na powrót Bartłomieja Ziółkowskiego. Myślę, że trudno będzie o powrót tego zawodnika na dwa ostatnie spotkania i będzie się już przygotowywał do kolejnego sezonu. Życzę zdrowia swoim zawodnikom przed dwoma ostatnimi kolejkami – powiedział nam **Marcin Stefaniec**, trener AZS AWF Biała Podlaska.

Z kolei klasę przeciwnika docenił trener KPR Żukowo Mariusz Czajka, który chciał zaskoczyć bialczan defensywą.– Trudno wyciągnąć pozytywy z przegranego spotkania, ale możemy przeanalizować swoje błędy z sobotniego meczu w Białej Podlaskiej. Goniliśmy wynik pod koniec meczu, ale to była już „kosmetyka", bo przeciwnik wykorzystał atut własnej hali i zagrał na wysokim poziomie. Chcieliśmy zaskoczyć bialczan obroną, ale wiele razy myliliśmy się i to szczególnie na początku drugiej połowy. Akademicy są silną drużyną, spodziewaliśmy się takiego rozstrzygnięcia. Żeby wygrać taką rywalizację, trzeba wspiąć się na wyżyny – stwierdził **Mariusz Czaja**, trener KPR Żukowo.

W następnej kolejce, w niedzielę 14 maja o 16:00, nasz zespół zagra w Olsztynie z Warmią. Do końca ligowego sezonu zostały dwie kolejki. Ostatnie spotkanie z MKS-em Wieluń we własnej hali akademicy zagrają 20 maja o 18:00.

Najlepsi strzelcy

200 bramek – Dorsz (KPR Autoinwest Żukowo), **147** – Cegłowski (Śląsk Wrocław Handball), **120** – Kotalczyk (MKS Olimpia MEDEX Piekary Śląskie), **120** – Krajewski (Grot Blachy Pruszyński Anilana Łódź), **118** – Chabior (KPR Legionovo), **117** – Drzazgowski (MKS Nielba Wągrowiec).

W pozostałych spotkaniach 24. kolejki

MKS Olimpia MEDEX Piekary – Śląskie KPR Padwa Zamość 22: 26 (13 : 11), KS AZS – AWF Biała Podlaska – KPR Autoinwest Żukowo 33:29 (15:11), KS Budnex Stal Gorzów – Warmia Energa Olsztyn 24:26 (11:14), Orlen Upstream SRS Przemyśl – MKS Wieluń 31:22 (16:14), Grot Blachy Pruszyński Anilana Łódź – Zagłębie Handball Team Sosnowiec 26:25 (15:13), Handball Stal Mielec – Śląsk Wrocław Handball 27:25 (14:10), KPR Legionovo – MKS Nielba Wągrowiec 36:21 (22:7).

TABELA LIGI CENTRALNEJ

1.KPR Legionowo	24	22	768:590
2.Handball Stal Mielec	24	18	729:634
3.AZS AWF Biała Podl.	**24**	**16**	**685:619**
4.Śląsk Wrocław Handball	24	13	705:682
5.KS Budnex Stal Gorzów	24	15	618:607
6.MKS Olimpia Piekary Śl.	24	13	667:639
7.KPR Padwa Zamość	24	12	631:624
8.Anilana Łódź	24	10	639:685
9.MKS Nielba Wągrowiec	24	11	657:733
10.Zagłębie Sosnowiec	24	10	681:735
11.KPR Autoinwest Żukowo	24	8	695:724
12.MKS Wieluń	24	8	652:709
13.ORLEN Przemyśl	24	7	685:742
14.Warmia Olsztyn	24	5	629:718

W następnej kolejce, 13-14 maja

KPR Legionowo – MKS Olimpia MEDEX Piekary Śląskie, Śląsk Wrocław Handball – Grot Blachy Pruszyński Anilana Łódź, Zagłębie Handball Team Sosnowiec – ORLEN Upstream SRS Przemyśl, KPR Autoinwest Żukowo – KPR Padwa Zamość, MKS Nielba Wągrowiec – Handball Stal Mielec, MKS Wieluń – KS Budnex Stal Gorzów, Warmia Energa Olsztyn – **KS AZS-AWF Biała Podlaska.**

Wojownicy Radzyńskiego Sportowego Centrum Taekwon-do spisali się na medal

TAEKWONDO **W Rumunii odbyły się XXXVII Mistrzostwa Europy Seniorów i XXVIII Mistrzostwa Europy Juniorów. Pięcioro zawodników Radzyńskiego Sportowego Centrum Taekwon-do zaprezentowało się na arenie międzynarodowej w gronie 638 zawodników z 30 krajów.**

Reprezentacja Polski w walce o prym w klasyfikacji medalowej zajęła drugie miejsce, z dorobkiem 9 złotych, 12 srebrnych i 15 brązowych krążków. Kluczowy udział w wyniku kadry mieli radzyńscy wojownicy, zdobywając łącznie 9 medali. W składzie radzyńskiej delegacji znaleźli się: Natalia Olszak, która zdobyła dwa złote medale w drużynowych układach seniorek i drużynowych testach siły. Na szyi Olszak zawieszono jeszcze srebrny medal za indywidualne testy siły.

Zuzanna Mierkiewicz zdobyła brązowy medal w drużynowych układach juniorek, a Alina Kaznadziej brązowy medal w drużynowych walkach juniorek. Michał Cieślak zakończył udział w zawodach ze srebrnym medalem w drużynowych układach juniorów oraz brązowym w układach indywidualnych stopni mistrzowskich juniorów. Ostatni z medalistów Jakub Cieślak zdobył srebrny medal w drużynowych technikach specjalnych oraz brązowy krążek w drużynowych testach siły juniorów.

FOT. RADZYŃSKIE SPORTOWE CENTRUM TAEKWON-DO

Reprezentacja Polski w klasyfikacji medalowej zajęła drugie miejsce

Warto nadmienić, że drużyna juniorów w składzie z Jakubem Cieślakiem i Michałem Cieślakiem zdobyła tytuł najlepszej drużyny turnieju, a drużyna seniorek w składzie z Natalią Olszak otrzymały podobne wyróżnienie.

– Terminarz zawodów jest w tym sezonie bardzo napięty. Najbliższe zawody odbędą się blisko, bo w Radzyniu Podlaskim i potrwają od 19 do 21 maja. Rywalizacja juniorów odbędzie się w sobotę, w niedzielę natomiast powalczą grupy młodzieżowe. To jednak nie koniec, bo oprócz mistrzostw Polski juniorów młodszych (14-16 lat) i młodzieżowców (18-21 lat) odbędzie się również Puchar Europy w Lublinie w dniach 16-18 czerwca. Sezon taekwondo dla nas zwieńczy udział w mistrzostwach świata, które odbędą się 4 września w Tamepere w Finlandii – mówi trener radzyńskich zawodników **Łukasz Ciężki**.

(mj)

eprasa.pl ee5f6dfdd6

eprasa.pl ee5f6dfdd6