ZAPROSZENIE
KONFERENCJA
O KRESACH WSCHODNICH
z udziałem ks. Tadeusza Isakowicza-Zaleskiego,
Liceum Ogólnokształcące
im. Mikołaja Kopernika
w Wołowie Pl. Sobieskiego 2
5 grudnia 2018r. godz. 12.00

www.kuriergmin.pl Nr 49 (1440), Rok XXIX

KURIER GMIN

TYGODNIK POWIATU WOŁOWSKIEGO

Wtorek, 4 grudnia 2018 ISSN 1426 - 1057 Cena 3,20 zł (w tym 5% VAT)

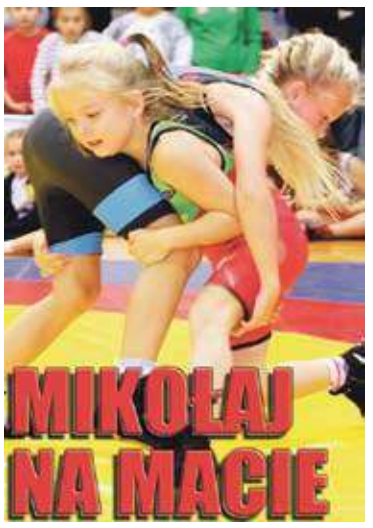

Grasuje podpalacz.

Czy możemy spać spokojnie?

Wandal, który nie boi się policji

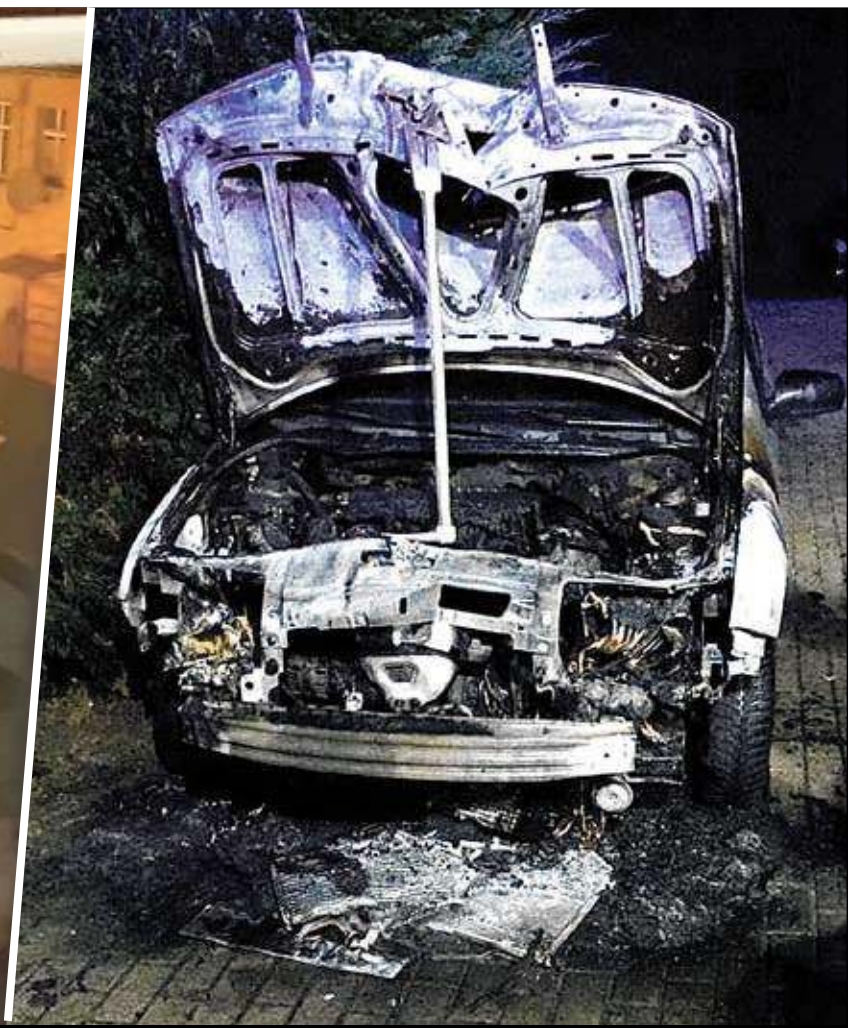

Paliły się auta w centrum Wołowa i na obrzeżach. W sumie można mówić nawet o 12 uszkodzonych pojazdach. Czy jest szansa na złapanie winnego? Czy sprawy są ze sobą powiązane? str. 3

WIŃSKO

Więcej kasy dla wójta

Podział na swoich i nie swoich, czyli 9 do 6

str.6

POWIAT

Starosta Dziarski: By udało nam się zakopać topory wojenne

Rozmowa z Januszem Dziarskim, starostą powiatu wołowskiego

str.5

WOŁÓW

Roczek Józia świętowały setki ludzi wielkiego serca

Zebrano blisko 37 tys. zł

str.9

FELIETON

Wstępuj, wstępuj, prezesie mój

Miedź i miedziowe górnictwo jest bliskie też mieszkańcom naszego powiatu. Wielu z nas pracuje bowiem na kopalniach. Co roku górnicy miedziowi obchodzą swoje święto. Nieodłącznym elementem jest Karczma Piwna.

Jak drzewiej bywało? Wywodzi się święto z dorocznych zebrań ośrodków górniczych, na których przysięgli gwarkowie pod wodzą starosty górniczego, przyjmowali i zatwierdzali rachunki strat i zysków poszczególnych kopalń, dokonywano przeglądu całorocznej pracy. Dokonywano wypłaty zysków według kuksów czyli udziałów. Górnicy spotykali się w największej sali jaką dysponowało miasto. Najczęściej była to oberża czyli karczma, w której gwarkowie, ze względu na różną ilość udziałów i pozycję zajmowaną w gwarectwie zasiadali w różnych ławach, tworząc ławę starszych i ławę młodszych. Potem odbywało się wesołe zebranie górnicze, w którym nie mogło zabraknąć śpiewu. Gdy Polska była pod zaborami, nawet na obczyźnie polscy górnicy kultywowali wspólne biesiady i śpiewanie.

Obecne spotkania gwarków, czyli tradycyjne karczmy piwne prowadzi Wysokie a w sprawach piwnych nigdy nieomylne prezydium, wybierane przez aklamację pieśnią Wstępuj, wstępuj prezesie mój. Uczestnicy zasiadają przy dwóch długich stołach, tworząc ławy: lewą i prawą lub na uczelniach tablice: lewą lub prawą. Podział ten może być dokonywany w oparciu o różne kryteria np.: zawodów, lub starszeństwa. Podział ten dokonywany jest między innymi dlatego, że między tymi ławami odbywa się rywalizacja konkursowa, jak konkurs picia piwa w sztafecie lub pojedynczo, picie piwa przez smoczki, picie piwa przez słomki, rozpoznawanie gatunku piwa, chrześcijański – likwidacja prezerwatyw (dmuchanie aż pękną), dobrze opowiedzianego dowcipu, dmuchania baloników, cięcie drewna, wbijanie gwoździ do pniaka, zbiórka pieniędzy na zbożny cel, śpiew solowy lub grupowy, przebieranie w ubranie robocze, egzamin piwny, itp. Ławami (tablicami) piwnymi zawiadywali kontrapunkci. Każda z ław wybierała również swojego kantora. Rywalizacja obu ław prowadziła do wyłonienia na następny rok aż do następnej Karczmy piwnej ławy (tablicy) wyższej. Zazwyczaj prezes tak prowadził spotkanie, aby wyłonienie tablicy (ławy) wyższej następowało w drodze przeprowadzania ostatniego konkursu, czyli tzw. „pojedynku piwnego". Dwóch najtęższych piwoszów odwróconych do siebie tyłem stawało na beczkach i na dany znak przez Prezesa, wypijali do kilku litrów piwa, bez odrywania od ust kufla lub dzbana o różnym kształcie. Taki wyczyn zapamiętywany był przez lata, a zwycięzca pojedynku we wszystkich okolicznych karczmach, przez rok dostawał piwo gratis.

Karczmy piwne cieszyły się i cieszą nadal dużym powodzeniem. Otrzymane zaproszenie było wyjątkowym wyróżnieniem dla każdego, kto je otrzymywał. Również uczestnictwo w konkursach było i jest uważane za formę uznania. Bywało tak, że gdy nie „przeegzaminowano" kogoś z wyżej postawionych osobistości, lub nie wymieniono jego nazwiska, to znaczy nie zaistniał na karczmie, uznawano to za formę obrazy.

No cóż. Karczmy górnicze nie nikną, tak długo, jak istnieć będzie górniczy stan.

Wojciech Romanowski

Kto co i komu ukradł podczas sesji?

Wiemy, kto będzie rządził powiatem

Fot.mr

Janusz Dziarski z PiS został starostą powiatu wołowskiego, wicestarostą Michał Gołąb z Porozumienia Powiatowego Wspólnota - tak zdecydowali radni powiatu. Do zarządu weszli: Kamil Jeżyna (Wspólnota), Zbigniew Posacki (PiS), Kazimierz Pakulski (Wspólnota). Nikt oficjalnie nie ogłosił koalicji, ale z podziału funkcji jasno wynika, że powiatem rządzi PiS - Wspólnota. DiS - PO-SLD są w opozycji, co dało się odczuć już na pierwszej sesji. Czy do akcji wkroczy teraz wojewoda i sąd?

Negocjacje, kto z kim będzie rządził w powiecie trwały długo. Tydzień temu ogłoszona przerwa (chodziło o wzór karty do głosowania niezgodny ze statutem starostwa) sprawiła, że to właśnie w tym czasie Wspólnota zawiązała koalicję z PiS-em, która do końca nie była oczywista. Radni jeszcze przed samym głosowaniem na starostę i członków zarządu powiatu nerwowo spoglądali na siebie. Dlaczego? Bo blisko zawiązania koalicji z PiS-em były też DiS - PO - SLD. Jednak, jak już pisaliśmy, brak zaufania do radnych zasiadających w szeregach ich ugrupowań, był przyczyną odwrotu radnych PiS-u i pójście z bardziej im znanym i przewidywalnym liderem Wspólnoty - Dariuszem Chmurą. Tym samym Wołów w kolejnej, czyli już pod rząd trzeciej kadencji, ma starostę ze swojego miasta. Wcześniej był nim Marek Gajos, następnie Maciej Nejman. Przed nim był Jerzy Więcławski z Brzegu Dolnego, ale pochodzący z Mojęcic i Jacek Włosek. z Wołowa. Podczas pierwszej kadencji w latach 1998 - 2002 w powiecie była zawiązana egzotyczna koalicja między lewicą a prawicą i sprawiła, że Wołów stracił starostę ze swojego miasta na 6 lat. Chyba tej powtórki z historii najbardziej bali się liderzy prawicy. Po radnych DiS - PO - SLD widać było, że tę partię szachów przegrali. Nerwowe ruchy, a chwilę później zachowanie i rozgrywki na paragrafy pokazały, że rzucili się natychmiast do walki.

Kto kradł, a kto stał na czatach?

Podczas sesji z kandydowania na przewodniczącego rady powiatu zrezygnował Kazimierz Pakulski ze Wspólnoty. Został tylko jeden kandydat - Janusz Kawalec z PiS i ten został poparty 16 głosami „za". Wiceprzewodniczącymi zostali Maciej Nejman i Urszula Wojtyło ze Wspólnoty. Przeprowadzono głosowanie, nikt nie protestował. Po głosowaniu do akcji wkroczyła opozycja, czyli Wacław Kwiek, Stanisław Jastrzębski, Zbigniew Skorupa, Anna Wróbel i Józef Szumilas. Najpierw wzięli udział w głosowaniu, a po ogłoszeniu wyników stwierdzili, że zostało złamane prawo. Stanisław Jastrzębski powołał się na zapisy mówiące o tym, że wiceprzewodniczący nie mogą zasiadać w zarządzie, a stary zarząd funkcjonuje do wyboru nowego, a nowego jeszcze nie wybrano - argumentował. - Prawnicy uznali, że to jest nowa kadencja i tego paragraf nie obowiązuje. Wybrani, czyli Wojtyło i Nejman, aby nie przedłużać dyskusji zbulwersowanych radnych, stwierdzili że skoro opozycja ma problem z tym wyborem, to oni składają rezygnacje. Punkt ten przeniesiono na czas po wyborze zarządu. Wacław Kwiek stwierdził, że jest to niedopuszczalne, to jakby coś ukraść, a później się wycofać - mówił. Wtórował mu Jastrzębski, który stwierdził, że gdyby on złożył przysięgę będąc burmistrzem, też by stracił mandat. Wtórował mu Zbigniew Skorupa, który odczytywał paragrafy o naruszeniu ustawowego zakazu łączenia mandatu radnego z wykonywaniem określonych w odrębnych przepisach funkcji lub działalności, w tym przypadku członka zarządu i wiceprzewodniczących. Radni Wspólnoty - PiS, przyjęli rezygnację Nejmana i Wojtyło, wybrali zarząd i ponownie dokonali wyboru tych samych wiceprzewodniczących.

Radni, wojewoda, sąd...?

Co się teraz może wydarzyć, czy radnym grozi utrata mandatu? O tym może zdecydować rada, wojewoda, a ci mogą odwołać się do Naczelnego Sądu Administracyjnego. Czy radni powiatu rozpoczną swoją pracę od batalii sądowej? To się okaże w ciągu 14 dni. Przypomnijmy, tak15 samą procedurę z tzw. wygaszeniem mandatu, 4 lata temu zastosowano wobec Katarzyny Uran, gdzie ówczesny radny, a wcześniej starosta Marek Gajos, wykrył, że ta za późno złożyła wypowiedzenie z pracy, czyli była radną powiatu i pracownikiem starostwa. Ta pod naciskiem kolegów radnych ze swojego ugrupowania, aby nie utrudniać pracy nowej radzie, złożyła mandat. - Nasz przypadek jest zupełnie inny. Prawnicy wyjaśniali na sesji, że wybór został dokonany w nowej kadencji. Ja też nie widzę żadnego problemu - mówi Maciej Nejman. - Nie mam zamiaru zrzekać się mandatu. Opozycja rozpoczęła walkę na paragrafy. Wzięła udział w głosowaniu, czyli „kradzieży" - jak to nazwał radny Wacław Kwiek, po czym pięć minut później uznała, że złamano prawo. Co będzie dalej? Czas pokaże. W konsekwencji, podczas ostatniej sesji radni wybrali starostę Janusza Dziarskiego z PiS 15 głosami „za" przy 2 wstrzymujących się, wicestarostę Michała Gołębia ze Wspólnoty 10 głosami „za" przy 7 przeciw oraz zarząd powiatu.

mr

TERPOL
Producent rolet, żaluzji, moskitier
Wińsko, Rolna 10
tel. 071 389 83 03, 602 893 328
biuro@terpol.eu
www.terpol.eu
REKLAMA

USŁUGI ZŁOTNICZE
Marcin Maniszewski
SKUP ZŁOTA
GRAWER
tel. 507 079 239
Wołów, ul. Poznańska 14/1
REKLAMA

Ewel Clean
PROFESJONALNA FIRMA SPRZĄTAJĄCA
- Kompleksowe sprzątanie domów, biur, hal
- Doczyszczanie poremontowe, mycie okien
- Usuwanie zniszczonej powierzchni, akryl
- Pranie tapicerek, wykładzin, dywanów
tel. 501 573 422 ewelina.lewanska@vp.pl
REKLAMA

Grasuje podpalacz. Czy możemy spać spokojnie?

Wandal, który nie boi się policji

Paliły się auta w centrum Wołowa i na obrzeżach. W sumie można mówić nawet o 12 uszkodzonych pojazdach. Czy jest szansa na złapanie winnego? Czy sprawy są ze sobą powiązane?

Z rana poszkodowani liczyli straty

Zaczęło się na Uskorzu Małym

Dzień przed wydarzeniami w centrum Wołowa, we wtorek 27 listopada, straż otrzymała zgłoszenie o godz. 20.58 o palącym się aucie na Uskorzu Małym.

- Gdy dotarliśmy na miejsce, samochód był już w fazie rozwiniętego pożaru. Auto spłonęło doszczętnie - mówi st. kpt. Paweł Gibek, dowódca Jednostki Ratowniczo-Gaśniczej PSP. - Nie stwierdzono podpalenia.

Kolejne zgłoszenie strażacy otrzymali już po godz. 22.00. Paliły się dwa auta na ul. Ubojowej, okolice Intermarche i Biedronki. - Wiemy, że wcześniej paliły się też dwa inne auta, ale zostały ugaszone przez mieszkańców, prywatnymi gaśnicami - dodaje st. kpt. Paweł Gibek. Policja informuje jednak o trzech podpalonych tego dnia autach na ul. Garwolskiej.

Piekło w centrum Wołowa

Najwięcej szkód ogień spowodował jednak na parkingu, między blokami, tuż obok Rynku (wjazd z ul. Zwycięstwa), tam paliło się kilka aut na raz.

- Podeszłam do okna, bo zauważyłam, że na dworze zrobiło się bardzo jasno mimo późnej pory. Dopiero po chwili zorientowałam się, że to auta płoną. Moje też się dymiło - mówi Anna, mieszkanka pobliskiej kamienicy. - To było straszne, podwórko wyglądało jak piekło - mówi mieszkanka bloku, której auto również zostało uszkodzone w pożarze. Straż pożarna otrzymała zgłoszenie o palących się samochodach osobowych o godz. 23.37. Na miejsce wysłano dwie jednostki z wołowskiej straży. Paliły się różne części aut, w niektórych był to przód w innych tył. W sumie uszkodzonych zostało aż 7 pojazdów. - Wykluczyliśmy inne przyczyny zapłonu. Jesteśmy pewni, że było to celowe podpalenie. Auta zostały oblane łatwopalną cieczą niewiadomego pochodzenia - komentuje st. kpt. Paweł Gibek. Jak mówią strażacy, na podpalenie wskazuje również fakt, że płonące samochody stały od siebie w odległości nawet kilku metrów co wyklucza przenoszenie się ognia z pojazdu na pojazd.

Policja prowadzi śledztwo

W związku ze zdarzeniami przy ul. Zwycięstwa obecnie prowadzone jest w Komendzie Powiatowej Policji w Wołowie postępowanie mające na celu ustalenie przyczyn, okoliczności oraz zatrzymanie sprawcy bądź sprawców tego zdarzenia oraz zdarzenia na ul. Garwolskiej. Policja informuje, że na miejscu oprócz rozpytania świadków został wykonany szereg czynności, m.in. czynności z udziałem biegłego z zakresu pożarnictwa. - Z uwagi na podejmowane czynności to wszystkie informacje, które możemy przekazać - mówi st. sierż. Marzena Pawlik z KPP w Wołowie. Sprawcy może grozić kara do 5 lub nawet do 10 lat pozbawienia wolności.

- Słyszałem, że ktoś podjechał ze zgaszonymi światłami w aucie, podpalił samochody i odjechał - relacjonuje jeden z mieszkańców. Z nieoficjalnych informacji dowiedzieliśmy się, że sprawcą może być zakapturzony mężczyzna widziany przez świadka tego zdarzenia, którym jest mieszkająca nieopodal kobieta.

Mieszkańcy boją się o swoje bezpieczeństwo. Pytają burmistrza: co dalej?

Poszkodowani z ul. Zwycięstwa zebrali się następnego dnia rano i wspólnie poszli do burmistrza Dariusza Chmury oraz na Komendę Powiatową Policji porozmawiać o bezpieczeństwie na ich podwórku.

- Na naszym podwórku od dawna zdarzają się podobne sytuacje - mówi mieszkanka bloku. Wołowianom znany jest problem tego miejsca, porysowane samochody, puszki i butelki po napojach alkoholowych, unoszący się zapach moczu i hałasy w środku nocy to codzienność na tym podwórku. - Oprócz monitoringu przydałoby się dobre oświetlenie. Na własną rękę założyliśmy światło przy wejściu, a i tak nie odstraszyło ono podpalacza - mówi Adam właściciel jednego z uszkodzonych samochodów. Tuż za rogiem czynny jest sklep monopolowy, gdzie jak twierdzą mieszkańcy zaopatrują się w używki osoby niepełnoletnie, które później spożywają je na terenie podwórka. Od początku roku przy ul. Zwycięstwa policja odnotowała 94 interwencje, które w większości dotyczyły spożywania alkoholu w miejscu objętym zakazem, a także zakłócenia spokoju. Czy jest szansa na monitoring? Zapytaliśmy o to burmistrza.

- Osobiście spotkałem się z poszkodowanymi mieszkańcami. Postępowanie w sprawie podpaleń prowadzi policja. Od dłuższego czasu mówimy o konieczności stworzenia sieci monitoringu, którego centrum będzie znajdować się w obecnie remontowanym dworcu PKP przy ul. Kolejowej. Z końcem grudnia mają nastąpić odbiory powyższej inwestycji. Zobowiązałem się, że przyspieszymy prace przygotowujące projekt sieci monitoringu. Urząd Miejski w Wołowie wytypował już kilkanaście punktów, gdzie powinny zostać zainstalowane kamery. Oprócz tego chcemy, by również mieszkańcy mieli możliwość wskazania takich lokalizacji. Zależy nam, by konsultacje w powyższej sprawie zostały przeprowadzone na początku przyszłego roku - mówi Dariusz Chmura, burmistrz gminy Wołów.

dz

Organika

Pracownik Magazynu

Nasza oferta:

- bezpłatny transport dla pracowników firmy;
- umowa o pracę, podpisana bezpośrednio z naszą firmą na 3 miesiące, rok i czas nieokreślony;
- praca od poniedziałku do piątku, 3 zmiany, **wolne weekendy**;
- liczne benefity pozapłacowe, przysługujące już od pierwszego dnia pracy;
- nagrody lojalnościowe dla naszych pracowników;
- szkolenia, kursy umożliwiające awans w strukturze firmy;

WYŚLIJ DO NAS SWOJE CV:
praca@organika.pl zadzwoń: 55 270 12 13
Miejsce pracy: Oddział Spieniania Pianki w Pogalewie Wielkim, 56-120 Brzeg Dolny

REKLAMA

OFERTA PRACY

Miejsce pracy: Wszemirów 100, 55-110 Prusice

ZPB KaczmareK®

POSZUKUJEMY DO PRACY NA STANOWISKO:

BRYGADZISTA PRODUKCJI
(prefabrykacja elementów żelbetowych)

PRACOWNIK PRODUKCYJNY
(prefabrykacja elementów żelbetowych)

OPERATOR WÓZKA WIDŁOWEGO
(pracownik magazynu wyrobów gotowych)

DORADCA ds. TECHNICZNO-HANDLOWYCH

OFERUJEMY:

- Umowę o pracę na czas nieokreślony
- Stabilność zatrudnienia w firmie o ugruntowanej pozycji na rynku
- Motywacyjny system wynagrodzenia
- Możliwość zdobycia doświadczenia zawodowego i podnoszenia kwalifikacji
- Odpowiednie narzędzia pracy

Osoby zainteresowane prosimy o przesłanie CV na adres e-mailowy: prusice@zdpkaczmarek.pl z nazwą stanowiska w tytule wiadomości lub bezpośrednio do siedziby firmy ZPB Kaczmarek Wszemirów 100, 55-110 Prusice.

www.zpbkaczmarek.pl

REKLAMA

eprasa.pl ee84ce0aec

Mieszkańcy Lubiąża odzyskali pocztę

Mogą wysyłać listy

Mieszkańcy Lubiąża nie mieli oddziału poczty w swojej miejscowości od kilku miesięcy.

Pod koniec lipca tego roku dowiedzieli się o zamknięciu placówki. Agencja pocztowa była prowadzona przez osobę prywatną, więc nie ma wiadomości o oficjalnych przyczynach jej zamknięcia. Sprawa nie przeszła bez echa, mieszkańcy byli zbulwersowani i nie ukrywali tego. - Brak poczty był dużym problemem. Czuliśmy się odcięci od świata. Nie mamy banku, a teraz brak poczty. Nie każdy korzysta z internetowych sposobów płacenia rachunków czy wysyłania poczty. Szczególnie dokuczało to osobom starszym, a takich osób w naszej miejscowości teraz jest najwięcej - mówi nam mieszkanka Lubiąża.

W ubiegłym tygodniu Lubiąż obiegła informacja o ponownym otwarciu agencji Poczty Polskiej. Na otwarcie placówki zdecydowała się mieszkanka Lubiąża Paulina Dembska. - Agencja Pocztowa została otwarta 22 listopada. Poczta znajduje się w tym samym miejscu co poprzednio. Placówka będzie działać na starych zasadach, czyli będzie można wysłać listy, paczki, opłacić rachunki itp. Można także zrobić ksero, scan oraz wydruki z pen drive. Istnieje również możliwość zalaminowania dokumentów. Placówka wyposażona jest w dzwonek dla osób niepełnosprawnych, ponieważ w budynku nie ma podjazdu. Zdecydowałam się na otwarcie Agencji Pocztowej dla dobra mieszkańców. Nie wyobrażam sobie, by taka duża miejscowość jak Lubiąż nie posiadała placówki pocztowej. Wiem, jaki to był problemem dla nas wszystkich. Bardzo mi w tym pomógł starosta Maciej Nejman, doradzając w jaki sposób można by było rozwiązać ten problem. Będę rozwijać swoją działalność, na razie uczę się i zwracam uwagę na potrzeby mieszkańców. To dopiero początek zajmuje się poligrafią, jestem w fazie testowania swoich produktów, które wkrótce pojawią się w sprzedaży. Mam mnóstwo pomysłów i nadzieję, że uda się zrealizować choćby połowę z nich. Moja działalność powstała dzięki dofinansowaniu z Europejskiego Funduszu Społecznego w ramach projektu RPO WD 2014-2020 - opowiedziała nam nowa właścicielka agencji pocztowej w Lubiążu.

di

Fot. Facebook

Nowy oddział poczty w Lubiążu.

Żerkówek protestuje, ale dyrektor nie słyszy?

Gdzie jest dyrektor Zarządu Dróg Powiatowych? Pytają mieszkańcy

Mieszkańcy Żerkówka czekali, w ubiegły wtorek na dyrektora zarządu Dróg Powiatowych, Pawła Czarnego. Ale ten nie przyjechał na spotkanie.

Mieszkańcy kolejny raz protestują przeciwko wzmożonemu ruchowi przez ich miejscowość. Chcą poprawy warunków bezpieczeństwa, oznakowań, przejść dla pieszych i sygnalizacji, żeby mogli bezpiecznie przechodzić przez drogę.

We wtorek, Żerkówek miał zaplanowane spotkanie z Pawłem Czarnym, dyrektorem Zarządu Dróg Powiatowych w Wołowie. - Zaraz będzie, zarząd Dróg Powiatowych już jest poinformowany o spotkaniu - mówił Marek Cukrowski, były radny, kandydata na burmistrza Brzegu Dolnego, który przyjechał wesprzeć mieszkańców w ich problemie. Niestety mieszkańcy nie mogli wyjaśnić dyrektorowi swoich wątpliwości, ponieważ ten na rozmowy nie dojechał.

Wzmożony ruch po przebudowie drogi pod obwodnicę stał się faktem. Żerkówek od wielu tygodni obserwuje coraz więcej aut ciężarowych w swojej miejscowości.- Były już kiedyś wypadki śmiertelne na tej trasie i teraz obawiamy się, że będzie jeszcze gorzej- irytują się.

red

Fot.red

Żerkówek jest zatrwożony wiekszym ruchem na odcinku z Brzegu Dolnego przez ich miejscowość. - Trzeba rozmawiać o rozwiązaniu problemu z dyrktorem Czarnym z Zarządu Dróg Powiatowych w Wołowie- mówi Marek Cukrowski

BRZEG DOLNY

Wyciek kwasu solnego z cysterny

3 grudnia o godz. 6.02 zgłoszono awarię i wyciek kwasu solnego z cysterny. Do zdarzenia doszło na terminalu. Do akcji zadysponowano 5 zastępów PSP Wołów, Zakładowe Służby Ratownicze przy PCC Rokita, OSP Brzeg Dolny i Grupę Chemiczną z Wrocławia (3 zastępy). Jak mówi nam st. kpt. Paweł Gibek z wołowskiej PSP: - Postawiono 2 kurtyny wodne i strażacy zabezpieczyli cysternę z 26 tys. litrów kwasu solnego- wyjaśnia.

red

Fot.red

W Brzegu Dolnym usuwanie wycieku kwasu solnego na terminalu oraz skutków tego zdarzenia

Okradli 80-latka na „pracowników ZUS-u"

Uwaga na oszustów

28 listopada na terenie gminy Wołów dwie nieznane kobiety dokonały kradzieży na szkodę 80-letniego mężczyzny. Sprawczynie weszły do mieszkania podając się za pracownice ZUS-u. Wykorzystując nieuwagę mężczyzny dokonały kradzieży znalezionych w mieszkaniu pieniędzy.

Jak pokazują zgłoszenia przestępcy wchodzą do naszych mieszkań pod różnymi pretekstami np. z prośbą o wodę, sprzedaż artykułów przemysłowych, podając się na osoby urzędowe np. listonosza, policjanta, pracownika ZUS-u, opieki społecznej, pogotowia ratunkowego, gazowni, zakładu energetycznego albo innych instytucji.

mr

GLORIAN
Dom Pogrzebowy
Kompleksowe Usługi Pogrzebowe
Darmowa chłodnia i kaplica
Telefony całodobowe
71 389 13 13 lub 519 058 119
www.glorian.pl
Wołów, ul. Panieńska 1
(vis a vis Straży Pożarnej)
REKLAMA

OKNA
SYSTEM RATALNY
SYSTEMY OKIENNE I DRZWI Z PCV
PRASBET
WYSOKA JAKOŚĆ I NISKIE CENY
PRODUCENT
KBE SYSTEMY OKIENNE
Zbigniew Bocian
WINK HAUS
Wołów, ul. Składowa 5/3 (boczna W. Witosa)
tel. 071 389 37 96
REKLAMA

KAMIENIARSTWO LUBIĄŻ
Jerzy Musiewicz
Lubiąż, ul. Wojska Polskiego 1
Wołów, ul. Kościuszki 17 (obok Urzędu Skarb.)
Środa Śląska, ul. Cmentarna
Lubin - Obora
KAMIENIARSTWO LUBIĄŻ RJB ROK ZAŁOŻENIA 1978
tel.: 605 252 249, 691 036 373
www.kamieniarstwolubiaz.pl
REKLAMA

CO WTOREK W TWOIM KIOSKU!
KURIER GMIN

epraasa.pl ee84ce0aec

Starosta Dziarski: By udało nam się zakopać topory wojenne

Rozmowa z Januszem Dziarskim, starostą powiatu wołowskiego

- Panie starosto kto z kim rządzi w powiecie, kto z kim ma koalicje, bo nikt niczego nie ogłosił publicznie.

- Pani redaktor, odpowiedź na tak postawione pytanie nasuwa się sama. Przewodniczącym Rady Powiatu został radny KW Prawo i Sprawiedliwość Pan Janusz Kawalec. Zastępcami przewodniczącego – Pani Urszula Wojtyło i Pan Maciej Nejman z KWW Porozumienie Samorządowe Wspólnota. Ja, podobnie jak mój imiennik, również jestem członkiem PiS-u. Radnym z KW Prawo i Sprawiedliwość jest też członek Zarządu Powiatu Zbigniew Posacki. Wicestarosta Pan Michał Gołąb został radnym z KWW Porozumienie Powiatowe Wspólnota, podobnie Pan Kamil Jeżyna. Reasumując koalicję stworzyli radni z KWW Porozumienie Samorządowe Wspólnota oraz KW Prawo i Sprawiedliwość.

- Skład rady powiatu jest wyjątkowy. Jak nigdy wcześniej, zasiada w niej wiele osób z doświadczeniem samorządowym. Radnymi zostali między innymi, były burmistrz, radni gminy i powiatu, doświadczeni przewodniczący rad gmin i powiatu, były starosta. Łatwo z tą radą nie będzie?

- Wyjątkowość tej rady polega również na innych aspektach jej składu osobowego: sześcioro radnych ma nie więcej niż 40 lat. Pani Anna Wróbel oraz Pan Janusz Kawalec posiadają tytuły naukowe doktora, a jeden z radnych jest w trakcie zdobywania tego stopnia. Doświadczenie i wiedza członków Rady Powiatu to wspaniały potencjał, który, mam nadzieję, wykorzystamy dla dobra Powiatu Wołowskiego i jego Mieszkańców. Oczywiście mam świadomość tego, że radni będą uważnie „patrzeć na ręce" Zarządowi Powiatu oraz Prezydium Rady. Mam nadzieję, że wyjdzie to nam wszystkim na dobre.

Fot.mr

Zarząd Powiatu: Zbigniew Posacki, Michał Gołąb, Janusz Dziarski (starosta), Kazimierz Pakulski, Kamil Jeżyna.

- Mieliśmy już przedsmak „rozgrywek" na paragrafy podczas ostatniego posiedzenia Rady. Był pan zaskoczony, że pierwsza sesja przebiega tak burzliwie?

- Pani Redaktor nie nazwałbym tego „rozgrywkami". Potraktowałbym te zachowania jako troskę o jakość pracy rady. Troska ta kierowała nami już podczas pierwszej części sesji, gdy zadecydowaliśmy o przerwie mając poważne wątpliwości co do treści karty do głosowania w świetle zapisów ustawowych oraz statutu powiatu. Wszak nikt nie obiecał, że będzie „łatwo".

- Planuje pan zmiany kadrowe na kluczowych stanowiskach w powiecie?

- Nie wchodziłem do Zarządu z myślą o zmianach kadrowych. Takie decyzje należy podejmować z rozwagą. Dokonam analizy istniejącej sytuacji i wtedy ewentualnie mogą zostać podjęte takie decyzje. Urzędnicy pracują wprawdzie w starostwie, ale przede wszystkim na rzecz mieszkańców powiatu.

- Czym pan i rada w pierwszej kolejności powinna się zająć?

- Musimy podzielić się pracą w komisjach, wybrać ich przewodniczących. Przyjąć plan pracy na przyszły rok. A przede wszystkim przyjąć budżet na 2019 rok.

- A w nadchodzącym roku?

- Inne problemy do rozwiązania to służba zdrowia i oświata, zwłaszcza ogólnokształcąca, o czym zapewne większość społeczeństwa wie. Nie ukrywam, że finanse powiatu to również nie mały problem.

- Czego pan życzy sobie i nowym radnym?

- Życzę nam przede wszystkim byśmy znajdowali wspólny język w dyskusjach nad problemami powiatu. By udawało nam się znajdować optymalne rozwiązania. A przede wszystkim by udało nam się zakopać wszelkie topory wojenne. W Zarządzie Powiatu zasiadają przedstawiciele Wołowa, Wińska i Lubiąża, czyli największych miejscowości naszego powiatu. Powiat Wołowski nie jest obszarem „przypadkowo" jednolitym terytorialnie. Historyczne Księstwo Wołowskie powinno nam „przyświecać" w drodze do rozwoju.

mr

Michał Gołąb, wicestarosta powiatu wołowskiego

Komentarz:

Nowy Starosta Wołowski Janusz Dziarski uzyskał bardzo duże poparcie dla swojej osoby. 15 głosów „za", 2 wstrzymujące się. Poparły go wszystkie ugrupowania: od PiS, poprzez Porozumienie Powiatowe Wspólnota, po Dolnobrzeską Inicjatywę Samorządową, PSL, SLD i PO. Warto podkreślić, że nie miał też żadnego kontrkandydata. Tym bardziej cieszę się, że to właśnie mnie zaproponował na wicestarostę Powiatu Wołowskiego.

Dziękuję serdecznie w imieniu swoim i wszystkich mieszkańców gminy Wińsko. To symboliczny moment, ponieważ jeszcze nigdy w historii naszego samorządu powiatowego przedstawiciel gminy Wińsko nie pełnił funkcji wicestarosty.

Dziękuję serdecznie za wybór i za zaufanie.

mr

Fot.mr

Michał Gołąb, wicestarosta

eprasa.pl ee04ee0ae

Dolnobrzeska Karta Mieszkańca

Dlaczego nie online?

Od 3 grudnia można składać wnioski o wydanie karty. - Cieszę się, że ekipa burmistrza kontynuuje pomysł, który przedstawiliśmy podczas kampanii wyborczej - mówi Ewa Fura, radna gminy Brzeg Dolny.

Dolnobrzeska Karta Mieszkańca jest dla osób: stale lub czasowo zameldowanych na okres minimum 12 miesięcy na terenie gminy Brzeg Dolny, rozliczających podatek dochodowy od osób fizycznych w Urzędzie Skarbowym w Wołowie, opłacających w gminie Brzeg Dolny podatek rolny, zarejestrowanych jako osoby bezrobotne w Powiatowym Urzędzie Pracy, zamieszkujących na terenie Gminy Brzeg Dolny, otrzymujących zasiłek stały z Gminnego Ośrodka Pomocy w Brzegu Dolnym, niepełnosprawnych i zamieszkujących w gminie Brzeg Dolny. Wniosek można pobrać na stronie www.brzedolny. pl albo odebrać osobiście w Biurze Obsługi Klienta Urzędu Miejskiego. Zostanie wydana w ciągu 14 dni od złożenia wniosku. Wnioski przyjmowane są w Biurze Obsługi Klienta Urzędu Miejskiego, ul. Kolejowa 29 w poniedziałki od 7.30 do 17.00, wtorki-czwartki od 7.30 do 15.30 i piątki od 7.30 do 14.00.

Dla osób zainteresowanych informacje udzielane są pod numerem telefonu 71/319-51-17.

Z jakich ulg skorzystają mieszkańcy?

- 20% zniżki za każdy pobyt na pływalni „Aquasport"
- 20% zniżki na zabiegi rehabilitacyjne w Ośrodku Medycznym CREATOR przy Al. Jerozolimskich 26 b

Już wkrótce:

- 20% zniżki na każdy seans w Kinie „Odra"
- 20% zniżki na każde wejście na lodowisko

Od sezonu wiosennego 2019:

- 20% zniżki na każde wejście na korty tenisowe
- 20% zniżki na bilet na park linowy.

Internauci skrytykowali gminę, że nie można złożyć wniosku przez internet.Osoby, które pracują nie mają kiedy złożyć wniosku.

iis

Konferencja o Kresach Wschodnich

z udziałem

ks. Tadeusza Isakowicza-Zaleskiego,

Liceum Ogólnokształcące im. Mikołaja Kopernika w Wołowie Pl. Sobieskiego 2 (aula)

Dyrektor LO Halina Łosiewicz
Burmistrz Wołowa Dariusz Chmura
Starosta Powiatu Wołowskiego Janusz Dziarski
Dyrektor Wołowskiego Ośrodka Kultury Rafał Zając

Zapraszają

5 grudnia (środa) 2018r. godz. 12.00 na Konferencję o Kresach Wschodnich z udziałem ks. Tadeusza Isakowicza- Zaleskiego Miejsce: Liceum Ogólnokształcące w Wołowie

Ks. Tadeusz Isakowicz- Zaleski wygłosi prelekcję na temat: „Zbrodni dokonanych przez UPA na polskiej ludności cywilnej na terenach Wołynia i tzw. Małopolski Wschodniej"

Patronat medialny KURIER GMIN

KURIER GMIN WIADOMOŚCI SPORT KULTURA REKLAMA

Więcej kasy dla wójta

Podział na swoich i nie swoich, czyli 9 do 6

Uwaga! Wyższe podatki i wyższa pensja wójta. Tak można by jednozdaniowo opisać przebieg 2. Sesji Rady Gminy Wińsko.

Była to sesja budżetowa. Wójt zaproponowała w projektach uchwał przede wszystkim korekty dotyczące wydatków i także, co ważniejsze – wpływów. Wydatkami zajmiemy się później. Teraz pora na wpływy...

Wpływy do budżetu gminy mogą pochodzić przede wszystkim z podatków. I tutaj pani wójt zaplanowała drastyczną podwyżkę podatku rolnego.

Uzasadniła to przede wszystkim wyższymi kosztami, jakie wymagać będą wydatki gminy. Chociażby oświetlenie wsi. Tutaj koszty związane z podwyżką cen energii sięgnąć mogą aż 40 procentowej zwyżki – mówiła. Wszystkie inne też rosną w oczach. Zwyżki podatków dotyczyły przede wszystkim podatku rolnego.

Wójt Krysowata-Zielnica poparła swoją tezę o tym, że rolnicy nie mają się tak źle, nielicznymi wnioskami o uchylenie podatku, jakie do niej napływają. Poza tym podwyżka miałaby sięgnąć poziomu sprzed 2017 roku.

Była to poniekąd odpowiedź na apel radnego Józefa Kaczmarka z Głębowic, by uwzględnić koszty suszy, rosnące ceny środków ochrony roślin, rosnące ceny paliwa. Rolnictwo jest ważną częścią gospodarki gminy i powinniśmy to dostrzegać – powiedział.

Wójt jednak dodała, że podwyższone podatki na pewno nie wpłyną na poziom życia rodzin gminy Wińsko.

Głos chciał zabrać przedstawiciel Dolnośląskiej Izby Rolniczej, ale przewodnicząca Regina Hukiewicz nie udzieliła mu głosu.

Radni zgodnie z procedurą nad proponowanymi zmianami głosowali imiennie, na piśmie, gdyż wszelkie zmiany budżetowe wymagają takiej formy.

Jeśli chodzi o podatek rolny stosunek głosów był 9 do 6. Czyli radni z KWW Krysowatej w pełni poparli propozycję zmian.

Wszyscy radni zaś jednogłośnie zaakceptowali projekt podwyżki cen usług socjalnych i obniżkę wydatków na zagospodarowywanie odpadów.

Zaakceptowali też nieodpłatne przejęcie od osoby prywatnej działki w Moczydlnicy Klasztornej. Działka ta sąsiaduje ze świetlicą i posłuży zadaniom, ze świetlicą związanym.

Wszyscy czekali jednak na projekt uchwały podwyższającej wynagrodzenie wójta. Projekt został odczytany i zakładał wzrost wynagrodzenie podstawowego do maksymalnej wysokości 4 tys. złotych. Do tego dodatki: stażowy, funkcyjny itp. W sumie zarobki pani wójt osiągną kwotę 10 tys. złotych brutto. I tutaj znowu dał się zauważyć podział na swoich i nie swoich. 9 do 6.

Taki stosunek głosów będzie chyba stałym fragmentem gry w pracach tej rady. Pytanie na jak długo? Długo.

Wojciech Romanowski

Głos na puszczy

Podczas sesji rady, gdy decydowano o wysokości podatku rolnego, głos zabrać chciał przedstawiciel Dolnośląskiej Izby Rolnej Stanisław Tolisz.

- Przewodnicząca Regina Hukiewicz nie dopuściła mnie do głosu. Zdecydowała, że będę mógł przekazać stanowisko Izby w dyskusji na koniec sesji. Oczywiście był to wykręt, gdyż mój głos po podjętych uchwałach był głosem... na puszczy. Stanowisko Izby jest jedno. Pani Wójt Jolanta Krysowata-Zielnica nie popierając udzielenia mi głosu, zacytowała fragment pisma w tej sprawie, jakie do samorządów skierował przewodniczący DIR Leszek Grala. Ale treści tego pisma nie przeczytała do końca, tymczasem my, jako Izba, chcieliśmy, aby ze względu na klęski tegoroczne, jakie nas dotknęły, samorządy ostrożnie podchodziły do kwestii zmian w opodatkowaniu rolników.

Nikt w tej Sali nie chciał nas wysłuchać.

Nowa sala obrad

II sesja nowej Rady Gminy Wińsko odbyła się w wąskiej i małej salce, jak na zdjęciu. Radni siedzieli ściśnięci w niewielkim pomieszczeniu. Znalazło się jednak miejsca na ulokowanie wójta, skarbnika i sekretarza – oraz stolik dla protokolantki.

Wójt Pani Jolanta Krysowata – Zielnica poinformowała radę, że wkrótce skończą się jej lokalowe udręki.

Wąska kiszkowata sala zostanie przebudowana. Będzie ona jedynym miejscem obrad rady gminy i wyposażona zostanie w odpowiednie sprzęty. Radni będą siedzieć amfiteatralnie – powiedziała pani wójt. Zostanie zakupiony program do komputerowej obsługi głosowań oraz system nagłośnienia.

- Inne gminy mają gorzej – dodała pani wójt, a nikt z radnych nie spytał się o planowany koszt tego przedsięwzięcia.

wr

Będzie wicewójt

Nowe stanowisko

Robi się na bogato. Jolanta Krysowata-Zielnica ogłosiła, że utworzy w Urzędzie Gminy stanowisko swojego zastępcy. Dodała, że jednak nie ma zamiaru zatrudniania kogoś z zewnątrz. Jej kandydatem na wicewójta jest dotychczasowa kierowniczka referatu Gospodarki Nieruchomościami i Ochrony Środowiska **Bogusława Folkman,** ale kandydatce życzymy udanej współpracy z wójtem. Nie będzie łatwo...

Wr

Kaganiec

Budujemy dalej...

Przewodnicząca Regina Hukiewicz, podczas sesji rady, ogłosiła, że w radzie powstał klub radnych „Budujemy dalej". Do klubu przynależy 9 radnych.

9 radnych to ci, którzy weszli z KWW Jolanty Krysowatej. I nikt więcej.

Ciekawe, po co tak skonsolidowanej grupie radnych własny klub. Wydaje się, że są już głosem wójta w tym gremium.

Własny klub to jednak jeszcze większa konsolidacja. To przygotowywanie się do głosowań, a tam, gdzie będzie trzeba, wprowadzenie dyscypliny klubowej. Oznacza to, że radni będą wprost zobowiązani, jako grupa, do jednolitego głosowania w sprawach, które być może pani wójt uzna za tak dyskusyjne, że mogłyby spowodować załamanie szeregów.

Kaganiec ma też samodzielne stanowisko ds. obsługi rady w osobie pani **Barbary Sagan**. Na sesji był gwar. Było ciasno. Nie mogłem, więc dokładnie zanotować wysokości wynagrodzenia wójta uchwalonego w czwartek ani też nazwiska szefa klubu radnych jak wyżej.

Pani najpierw powiedziała, że wychodzi na chwilę a po chwili (ok. 30 minut) wytłumaczyła też, że nie ma jeszcze zatwierdzonych (przez kogo?) uchwał, nie może mi, więc udzielić takich informacji.

Co śmieszniejsze, pani z biura rady odesłała mnie do nagrania. Na oficjalnych stronach jeszcze nic nie ma.

Na stronie BIP nie ma jeszcze ani składu rady ani ich uchwał.

- Ja tu rządzę – to stałe motto wójt Jolanty Krysowatej-Zielnica. Teraz wyegzekwowane będzie przy użyciu kagańca na tych, którzy są głusi na głos swojej pani. Rzeczywiście: Budujemy dalej.

Wojciech Romanowski

TERAZ JAKO OPIEKUNKA SENIORÓW ZAROBISZ WIĘCEJ!
PROMEDICA24
Jesienno-zimowe kontrakty z atrakcyjną premią świąteczną
Zapisz się na bezpłatny kurs niemieckiego od podstaw!
tel. 509 892 301
REKLAMA

PIRAMIDA MEBLE od 2005 r. w Wołowie
www.meble-wolow.pl
kuchnie nowoczesne
kuchnie klasyczne
salony i jadalnie
łazienki
meble nietypowe
biura, szafy, wnęki
ul. Polna 5
56-100, Wołów
tel. 602 641 297
tel. 71 389 40 06

Przełomowe odkrycie uczonych z Cambridge w walce z nietrzymaniem moczu

Prof. Max Randall, Cambridge

„Ta metoda usuwa 97% przyczyn nietrzymania moczu, całkiem likwiduje problem w 4 tygodnie"

To był prawdziwy szok. 173 uczestniczki pierwszych w historii testów nowego odkrycia prof. Maxa Randalla nie mogły uwierzyć w to, co widzą.

Po 30 dniach testów kobiety całkowicie pozbyły się problemu z nietrzymaniem moczu. Udało im się to **bez operacji i bez dodatkowych ćwiczeń**. Według danych spektakularna metoda brytyjskiego uczonego ma 97% skuteczności.

Oznacza to, że uczestniczki **całkowicie pokonały wysiłkowe nietrzymanie moczu,** dzięki czemu problem zniknął nawet podczas dużego wysiłku. **Zredukowały parcie na cewkę moczową,** co spowodowało o 93% rzadsze wizyty w łazience. Wyeliminowały nadwrażliwość pęcherza, co 4-krotnie wydłużyło czas między oddawaniem moczu. A także **wzmocniły mięśnie dna miednicy,** dzięki czemu możliwe jest 10-krotnie dłuższe wytrzymanie z pełnym pęcherzem.

Okiem eksperta:

Wiele osób niesłusznie sądzi, że nietrzymanie moczu to typowo kobiecy problem. Owszem, dwukrotnie częściej przytrafia się on paniom, ale dotyczy też mężczyzn! Poza tym wielu lekarzy nie potrafi wskazać przyczyn dolegliwości. Nie wiedzą, że za nietrzymanie moczu odpowiedzialne są osłabione mięśnie dna miednicy. Chorzy, zamiast pomocy, dostają… witaminy i zostają z niczym. To błąd, ponieważ w takiej sytuacji należy działać szybko! Nie można czekać na odległą wizytę u lekarza, ponieważ problem będzie tylko się pogłębiał.

Dla przeciętnego człowieka wydaje się to niemożliwe

Przeciętny człowiek pomyśli, że to niemożliwe. Jednak z naukowego punktu widzenia to normalne zdolności regeneracyjne, które ma organizm każdego człowieka. Trzeba tylko wiedzieć, jak pobudzić ludzkie ciało do działania. Prof. Max Randall: ,,Odkryliśmy pewne naturalne substancje aktywne, które oddziałują na poziomie nanokomórkowym. Opóźniają podział telomerów w komórkach. Dzięki temu komórki starzeją się ponad 9-krotnie wolniej. Organizm zaczyna wracać do dawnej formy, pracuje na najwyższych obrotach (tak, jak za czasów młodości) i automatycznie likwiduje problem nietrzymania moczu. Te substancje aktywne potrafią wzmocnić **mięśnie dna miednicy o 50% i 4-krotnie zmniejszyć nadwrażliwość pęcherza** na poziomie nanokomórkowym. Dzięki temu **nietrzymanie moczu zostaje zahamowane po ok. 4 tygodniach kuracji.** Aby metoda była dostępna dla każdego, wprowadziłem ją w postaci aktywnych, biostymulujących tabletek".

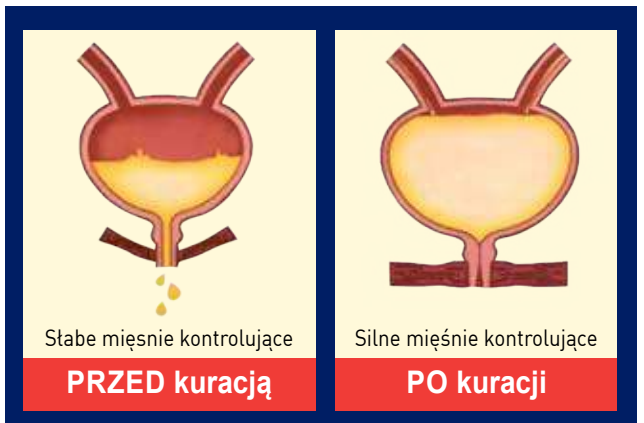

Główną przyczyną nietrzymania moczu jest osłabienie mięśni dna miednicy. Metoda biostymulująca prof. Maxa Randalla pozwala w naturalny sposób je wzmocnić. Po lewej pęcherz moczowy z osłabionymi mięśniami dna miednicy, po prawej mięśnie pracujące właściwie po kuracji prof. Randalla.

„Pozbyłam się wstydu!"

Problem z nietrzymaniem moczu miałam przez ostatnie 10 lat. Lekarze nie potrafili nic na to poradzić. To był potworny wstyd. Doszło już do tego, że bałam się wyjść z domu. Kichnięcie mogło spowodować, że pęcherz nie wytrzyma. Metoda prof. Maxa Randalla spadła mi z nieba. Już pierwszego dnia poczułam jak pęcherz się uspokaja, czuję się swobodniej i pewniej. Po tygodniu skończyło się popuszczanie, a każdego kolejnego dnia byłam w stanie wytrzymać dłużej i dłużej bez chodzenia do łazienki. Wreszcie nie muszę się wstydzić.

Krystyna (43 lat), *Terespol*

„Szok i frustracja"

Nie spodziewałem się, że to spotka akurat mnie. Żyję zdrowo, nie palę, waga w normie – a jednak straciłem kontrolę nad swoim pęcherzem. Na spodniach pojawiały się plamki, było mi okropnie wstyd! Chciałem iść do urologa, zrobić coś z tym jak najszybciej, ale termin dostałem na 3 miesiące wprzód. Zacząłem szukać, trafiłem na tabletki biostymulujące. Po 48 godzinach stosowania widziałem pierwsze efekty. W 2 tygodnie zapomniałem o problemie!

Edward (64 lat), *Piotrków Trybunalski*

„Przestałam wstawać w nocy"

„Życie zaczyna się na emeryturze? Moje zaczęło się kończyć. Nie wiem, jak długo jeszcze wytrzymałabym w takim stanie. Na szczęście, trafiłam na te biostymulujące tabletki – światełko w tunelu dla wszystkich, którzy stracili już nadzieję na poprawę swojego zdrowia."

Barbara (71 lat), *Cieszyn*

Odkrycie prof. Randalla wchodzi na rynek

Formuła w postaci tabletek biostymulujących stała się bardzo popularna w całej Europie. W Polsce jest dostępna wyłącznie w sprzedaży telefonicznej klubu seniora (nie można jej kupić w sklepach). Technologia jej produkcji nie jest tania. **Ale dzięki specjalnej refundacji uczestnictwa w Klubie Seniora, ograniczona liczba osób może skorzystać z niej aż o 70% taniej.** Zamawianie jest bezpieczne, ponieważ nie trzeba wcześniej nic płacić – dopiero u listonosza w momencie otrzymania przesyłki. **Ilość opakowań jest ograniczona – decyduje kolejność zgłoszeń.**

ŚWIĄTECZNA PROMOCJA!
TYLKO TERAZ SUPERCENA 97 ZŁ!

Pierwszym 150 osobom, które zadzwonią do **11 grudnia 2018 r.,** przysługuje ŚWIĄTECZNA ZNIŻKA! Otrzymasz wówczas preparat prof. Randalla za udział w klubie seniora **za jedyne** ~~323~~ **97 zł** (przesyłka GRATIS)**!**

Zadzwoń: 81 300 38 92

Pon. - pt.: 8:00-20:00, sob. i niedz. 9:00-18:00
(Zwykłe połączenie lokalne bez dodatkowych opłat)

REKLAMA

eprasa.pl ee84ce0aec

Biegniemy dla Olka

V Dolnobrzeski Cross Mikołajkowy

Już 9 grudnia startujemy, aby pomóc 5- latkowi! Organizatorem imprezy jest Grupa Biegamy w Brzegu Dolnym.

W wydarzeniu może wziąć udział każdy kto lubi biegać lub uprawiać Nordic Walking. Start w zawodach jest bezpłatny. Zbiórka pod KHS Rokita.

Impreza składa się z czterech części:

- 10.30 bieg Elfa- 400 m to bieg dla dzieci
- 10.45 rozgrzewka przed biegiem głównym
- 11.00 bieg główny- 5 km
- 11.10 Nordic Walking- 4 km

Oprócz aktywności sportowej będzie można wziąć udział w loterii fantowej, kupić pyszne ciasto i pierogi, spotkać się z Mikołajem oraz postaciami z bajki Kraina Lodu. Odbędą się także licytacje na rzecz Olka oraz ognisko z kiełbaskami i grochówką.

Dla kogo biegniemy?

Aleksander Stadnik to 5- letni wesoły chłopiec, u którego po narodzinach stwierdzono małogłowie i inne wady wrodzone układu nerwowego przez co Olek cierpi na czterokończynowe dziecięce porażenie mózgowe spastyczne. Oprócz tego choruje na padaczkę lekooporną. Olek jest intensywnie rehabilitowany aby w przyszłości być jak najbardziej samodzielnym, bo dziś niestety nie mówi, nie siedzi, nie utrzymuje równowagi. Dodatkowym utrapieniem jest nieumiejętność odkrztuszania śliny co skutkuje krztuszeniem się przy jedzeniu i częstymi infekcjami dróg oddechowych. Chłopcu znacznie pomógłby asystor kaszlu jednak koszt 22 000 zł znacznie przewyższa możliwości finansowe rodziców. Stąd gorąca prośba o wsparcie. Dochód ze zbiórki podczas V Dolnobrzeskiego Biegu Mikołajkowego zostanie przekazana na rzecz Olka.

iis

Razem bezpieczniej

Wojewódzkie zawody w Wołowie - finał rejonowy

W Wołowie miał miejsce ostatni już półfinał XX edycji konkursu wiedzy o Policji „Razem Bezpieczniej". Już od 20 lat policjanci Komendy Wojewódzkiej Policji we Wrocławiu oraz pracownicy Ochotniczych Hufców Pracy organizują wojewódzkie zawody edukacyjno-profilaktyczne dla dzieci i młodzieży.

Fot.wolow policja

W finale rejonowym, który odbył się w Wołowskim Ośrodku Kultury udział wzięło 8 drużyn – HP w Wołowie, HP w Strzelinie, CKiW OHP w Oleśnicy, dwie drużyny z HP w Trzebnicy oraz dwie drużyny z HP we Wrocławiu. Młodzież była przygotowywana do konkursu przez policjantów w jednostkach terenowych na co dzień zajmujących się profilaktyką.

Finał rejonowy konkursu „Razem Bezpieczniej" poprzedza etap, podczas którego trójka uczestników wyłonionych w eliminacjach odbywa serię spotkań z funkcjonariuszami, którzy przekazują młodzieży wiedzę z zakresu tematyki konkursowej.

- Finał rejonowy, który odbył się 28 listopada, składał się z dwóch części. Pierwsza polegała na sprawdzeniu teoretycznej wiedzy o Policji. Test pisemny składał się z 20 pytań z tematyki obejmującej zagadnienia z zakresu procedur postępowania z nieletnimi, prewencji kryminalnej, przemocy w rodzinie, a także ogólnej wiedzy o Policji - mówi st. sierż. Marzena Pawlik KPP w Wołowie. - Zwycięzcą tego etapu został Marek Kuchczyński z HP we Wrocławiu udzielając 18 poprawnych odpowiedzi na 20 możliwych.

Cześć druga konkursu miała charakter artystyczny. Młodzież musiała wcześniej przygotować, a podczas konkursu zaprezentować inscenizację o tematyce uzależnień.

W tegorocznym półfinale w rejonie wrocławskim I miejsce, puchar i tytuł Komendanta Wojewódzkiego Policji we Wrocławiu wywalczyła drużyna HP w Wołowie. W tym roku w skład drużyny z HP w Wołowie wchodzili Karol Kawalec, Kamil Dziedzic oraz Tobiasz Gąsiorek wraz z opiekunem z ramienia HP Panią Ewą Baszak.

II miejsce i puchar Komendanta Ochotniczych Hufców Pracy zajęła drużyna HP ze Strzelina. III miejsce i puchar Komendanta Powiatowego Policji w Wołowie powędrował do jednej z drużyn HP w Trzebnicy.

Jak podkreślał w wypowiedzi obecny na finale Naczelnik Wydziału Prewencji Komendy Wojewódzkiej Policji we Wrocławiu – nadkom. Paweł Adamczak - coroczne konkursy wiedzy o Policji są dla młodzieży OHP dużym wyzwaniem i zawsze cieszą się niezwykłymi emocjami, ale najważniejsze jest to, że wiedza przekazana przez policjantów jest przydatna nie tylko podczas konkursu, ale warta do zapamiętania na całe życie.

Wydział Prewencji komendy wojewódzkiej we Wrocławiu wraz z przedstawicielami OHP wybiorą w każdym rejonie po 1 drużynie, która zaprezentuje inscenizacje artystyczne podczas uroczystości podsumowania XX-letniej współpracy Dolnośląskiej Policji z Dolnośląskimi Hufcami Pracy, która odbędzie się 4 grudnia 2018 roku w Teatrze Muzycznym „Capitol" we Wrocławiu.

in

Roczek Józia świętowały setki ludzi wielkiego serca

Zebrano blisko 37 tys. zł

Hala przy ul. Panieńskiej dosłownie pękała w szwach. O sukcesie imprezy świadczy zawrotna kwota jaką udało się zebrać na walkę z neuroblastomą IV stopnia, zdiagnozowaną u Józia Żelaznego. Frekwencja przybyłych i zaangażowanie darczyńców przerosło oczekiwania organizatorów akcji.

Akcja charytatywna dla Józia

- Wybór dnia imprezy nie był przypadkowy. Dokładnie tego dnia Józio obchodził swoje 1. urodziny - wyjaśnia Joanna Tymczyszyn, jedna z przedstawicielek komitetu społecznego „Z serca dla Józia" będącego inicjatorem i współorganizatorem tych niezwykłych urodzin. - Na początku myśleliśmy o małej imprezie, ale z dnia na dzień pomysłów przybywało i wiedzieliśmy, że sami nie będziemy w stanie zorganizować tak dużego przedsięwzięcia. Ilość osób chcących pomóc naszemu Józiowi jest niesamowita. Do organizacji włączyły się wołowskie instytucje - UMiG, WOK, OSiR oraz Miejska i Gminna Biblioteka Publiczna. Wiele osób prywatnych, lokalnych firm, wolontariuszy również zaoferowało pomoc. Do pomocy włączyły się szkoły, które zorganizowały jednodniową zbiórkę. Nie jesteśmy w stanie wymienić wszystkich osób i firm, które włączyły się do akcji. Każdemu bardzo dziękuję w imieniu Komitetu oraz Józia. Podczas takich akcji rośnie serce i wiara w człowieka - dodaje Pani Joanna.

Atmosfera podczas imprezy była wesoła i pełna radości. Na scenie można było podziwiać występy przedszkolaków ze Słoneczka, Adasia, Chatki Puchatka, Przedszkola z SP nr 2, uczniów z Warzęgowa, grupy tanecznej ze Studia Balans. Można było także wysłuchać niezwykle poruszających wykonań solistek. Atrakcji dla przybyłych rodziców z dziećmi było mnóstwo. Na każdym kroku animatorzy i wolontariusze zabawiający dzieci, dmuchańce, malowanie twarzy, plecenie warkoczyków, zabawy z kubkami, klockami, balony, akcja cegiełka, na której można było wylosować niespodziankę i wiele innych. Po sali spacerowały tzw. „chodzące maskotki", z którymi można było zrobić sobie zdjęcie. Łasuchy również nie mogły narzekać, już na wejściu zorganizowane było wielkie stoisko z ciastami. Poza tym można było zapełnić brzuchy pierogami, grochówką, popcornem, watą cukrową, lizakami.

Na środku sali prowadzona była licytacja, dzięki której zainteresowanym udało zdobyć m.in. sesje fotograficzne, obiady w lokalnych restauracjach, masaże, sprzęt domowy i biżuterię. Główną nagrodą w licytacji była elektryczna deskorolka, ufundowana przez Gminę Wołów.

Podczas imprezy każdy chętny mógł zapisać się do bazy dawców szpiku oraz dokonać analizy składu ciała.

- Pomaganie zawsze jest fajne, ale pomaganie w takiej atmosferze jest jeszcze fajniejsze! Mnóstwo atrakcji, świetna organizacja. Wszyscy jesteśmy tu w jednym celu i to łączy. Trzymamy kciuki za Józia! - powiedziała mama 2- letniej Wiktorki, która przybyła na imprezę z całą rodziną. Wzruszającym momentem było wspólne odśpiewanie „sto lat" dla Józia przez wszystkich uczestników imprezy. Dzięki nowoczesnej technologii Żelazny Wojownik wraz z Rodzicami mogli uczestniczyć w tych niecodziennych urodzinach.

di

Dzieci ozdabiały serduszka dla Józia

Akcja charytatywna dla Józia

Wesołe zabawy z animatorami

Akcja Cegiełka

eprasa.kolporter.com.pl

Zarząd Powiatu Wołowskiego

Podczas sesji Rady Powiatu Wołowskiego 27 listopada radni wybrali nowy Zarządu Powiatu Wołowskiego. Dzisiaj chcemy przybliżyć Państwu sylwetki członków zarządu.

JANUSZ TADEUSZ DZIARSKI
- Starosta Wołowski

Z wykształcenia ekonomista, absolwent Akademii Ekonomicznej we Wrocławiu. Z Wołowem związany jest od urodzenia. Na początku lat 80. prowadził z rówieśnikami antykomunistyczną działalność, za co został relegowany z wołowskiego liceum. Zawodowo związany z jednostkami budżetowymi, w tym samorządowymi na stanowisku głównego księgowego.

Wołowskim radnym po raz pierwszy został wybrany w 2006 roku. W latach 2014 – 2018 pełnił funkcję Przewodniczącego Rady Miejskiej w Wołowie.

MICHAŁ GOŁĄB
- Wicestarosta Wołowski

Ma 36 lat. Do niedawna był Przewodniczącym Rady Gminy w Wińsku. Ostatnio pracował jako Koordynator ds. Roku Odry w Urzędzie Marszałkowskim we Wrocławiu. Ma duże doświadczenie w pracy w samorządzie. Był odpowiedzialny za pozyskiwanie funduszy unijnych w Starostwie Powiatowym w Wołowie. Pracował jako z-ca kierownika Wydziału Oświaty, Promocji i Spraw Społecznych w Urzędzie Miejskim w Miliczu. Był przedstawicielem Wojewody Dolnośląskiego w Radzie Społecznej Wojewódzkiego Szpitala w Lubiążu. Obecnie jest również członkiem Zarządu Dolnośląskiej Organizacji Turystycznej. Ma żonę Natalię i 16 miesięcznego synka Mikołajka. W wyborach do Rady Powiatu otrzymał najwięcej głosów spośród wszystkich kandydatów z terenu gminy Wińsko.

KAZIMIERZ PAKULSKI
– członek Zarządu Powiatu Wołowskiego

Studia Wyższe ukończył w Poznaniu na Wydziale Leśnym. Do Wołowa przyjechał w 1974 roku, gdzie podjął pracę w Nadleśnictwie Wołów. Przez 28 lat był Nadleśniczym Nadleśnictwa Wołów, potem Oborniki Śląskie. Był również Dyrektorem Regionalnej Dyrekcji Lasów Państwowych we Wrocławiu. Pracę w samorządzie powiatowym rozpoczął w 2016 roku. Przez dwie kadencje pełnił funkcję Przewodniczącego Rady Powiatu Wołowskiego. Obecnie po raz drugi będzie pełnił funkcję członka zarządu.

ZBIGNIEW POSACKI
– członek Zarządu Powiatu Wołowskiego

Absolwent Akademii Rolniczej we Wrocławiu - Wydziału Nauk o Żywności. Studia podyplomowe o specjalizacjach: Wiedzy o Unii Europejskiej „Agro-Unia", Bezpieczeństwo i Higiena Pracy oraz Dziennikarstwo i Public Relations. Doświadczenie zawodowe zdobywał w Państwowej Inspekcji Sanitarnej oraz Stowarzyszeniu Lokalna Grupa Działania „Kraina Łęgów Odrzańskich" na stanowisku specjalista ds promocji, informacji i rozwoju. Doradca z zakresu pozyskiwania środków na działalność organizacji. Wieloletnia praca społeczna jako sołtys Lubiąża (4 kadencje), prezes Stowarzyszenia Lubiąż (od 2007r.) oraz Radny Rady Miejskiej (V, VI, VII kadencji), Wiceprzewodniczący Rady Miejskiej VII kadencji.

KAMIL JEŻYNA
- członek Zarządu Powiatu Wołowskiego

Absolwent Wyższej Szkoły Bankowej i Uniwersytetu Ekonomicznego we Wrocławiu, m.in. na kierunku finanse i rachunkowość o specjalności podatki i finanse publiczne. Przedsiębiorca, właściciel Kancelarii Podatkowej z siedzibą w Brzegu Dolnym. Posiada certyfikat księgowy Ministra Finansów, jest także wpisany na listę biegłych sądowych. Prywatnie mąż i ojciec dwójki dzieci. Mandat radnego powiatu wołowskiego sprawuje po raz pierwszy.

Podczas sesji wybrany został również Przewodniczący Rady Powiatu Wołowskiego, którym został Janusz Kawalec. Wiceprzewodniczącymi rady zostali wybrani Maciej Nejman oraz Urszula Wojtyło.

UWAGA!

Informujemy, że ze względu na sytuację losową dyżur w dniu 08 grudnia 2018 roku w Brzegu Dolnym zamiast Apteki Witaminka przy ulicy Zwycięstwa 8 pełnić będzie Apteka w Przychodni przy ulicy Al. Jerozolimskie 28. W zamian Apteka Witaminka przejmuje dyżur za Aptekę w Przychodni w dniu 15 grudnia 2018 r.

Za utrudnienia przepraszamy

eprasa.pl ee84ce0aec

„Przez Kresy do niepodległości”

- warsztat historyczny jako kunszt pielęgnowania patriotyzmu dolnośląskich szkół.

16 listopada 2018 r. w Auli – LO w Wołowie odbyła się uroczysta konferencja podsumowująca Grant Dolnośląskiego Kuratora Oświaty. W ramach obchodów 100-lecia odzyskania niepodległości 40 dolnośląskich nauczycieli w dniach 8-13 lipca 2018 wzięło udział w warsztatach historycznych we Lwowie i okolicach. Projekt szkoleniowy realizowany przez PCE i PPP w Wołowie pod kierunkiem dyrektor Krystyny Adaśko.

Pani Krystyna Adaśko, Pan Tadeusz Samborski oraz Pan Roman Kowalczyk.

Wyjazd 25 nauczycieli historii i 15 nauczycieli języka polskiego dolnośląskich szkół na szkolenie do Lwowa, realizowany w ramach Grantu Dolnośląskiego Kuratora Oświaty we Wrocławiu, stanowił żywą lekcją historii. Projekt objęty naukową opieką Profesora Stanisława Nicieji.

Dnia 16 listopada 2018 r. w Liceum Ogólnokształcącym im. Mikołaja Kopernika w Wołowie odbyło się spotkanie podsumowujące Grant Dolnośląskiego Kuratora Oświaty. Podczas spotkania zostały przybliżone cele oraz efekty projektu. Wstępem do uroczystości było wspólne odśpiewanie Hymnu. Miłym akcentem muzyczno-patriotycznym przywitała uczestników 4 –letnia Zuzanka Fęglerska, piosenką „Co to jest Niepodległość?”. Następnie miał miejsce koncert pieśni patriotycznych w wykonaniu Chóru Szkolnego ze Szkoły Podstawowej w Krzelowie, pod przewodnictwem Pani Marii Bigus-uczestniczki grantu.

Pani Krystyna Adaśko – Dyrektor PCE i PPP w Wołowie – Honorowy Profesor Oświaty, powitała przybyłych gości stwierdzeniem, że spotkaniu przyświeca cel złożenia Hołdu Najjaśniejszej Rzeczypospolitej. Uroczystego otwarcia konferencji dokonał Pan Roman Kowalczyk – Dolnośląski Kurator Oświaty wraz z Panem Tadeuszem Samborskim – Wicemarszałkiem Województwa Dolnośląskiego. Następnie kilka słów do uczestników powiedział Pan Władysław Boczar – Wicestarosta Wołowski.

W późniejszym czasie miał miejsce występ artystyczny uczniów Szkoły Podstawowej im. Kornela Makuszyńskiego w Wołowie, którzy zatańczyli „Poloneza” oraz zaprezentowali piosenki i wiersze patriotyczne. Uczniów przygotowała Pani Grażyna Świczeniuk - uczestniczka grantu. Merytoryczna część spotkania pozwoliła raz jeszcze wsłuchać się w niezwykłe opowieści Profesora Nicieji. Aktualnie został wydany XII tom Kresowej Atlantydy. Ogromnym przeżyciem i niespodzianką dla uczestników był fakt, iż publikacja zawiera wspólne zdjęcie uczestników podczas spotkania z Metropolitą Lwowskim w dniu 9 lipca 2018r. w Archidiecezji Lwowskiej.

W drugiej części spotkania uczestnicy mieli okazję „przenieść” się na Kresy. Został bowiem wyemitowany film, prezentujący realizację specjalistycznego szkolenia w formie warsztatów historycznych we Lwowie. Trwająca 47 minut podróż, wprawiła uczestników w nostalgiczny klimat wspomnień. Film opracowany przez Katarzynę Fęglerską – koordynatora projektu, miał na celu pokazanie realizowanego przedsięwzięcia, ale także wartości i dumy bycia Polakiem. Ukazuje pokrótce przebieg szkolenia oraz historię odzyskania Niepodległości, przybliżoną przez Profesora Nicieję, opiekuna naukowego wyprawy. Uroczystość zakończył koncert pieśni patriotycznych w wykonaniu pianisty Gracjana Szymczaka - międzynarodowej sławy wirtuoza. Uczestnicy Grantu otrzymali zaświadczenia o ukończeniu 50 godzinnego warsztatu historycznego, osobiście wręczone przez Pana Kuratora – Romana Kowalczyka, Książkę „Kresowe Trójmiasto” wręczoną przez Profesora oraz pamiątkowe zdjęcie w antyramie wraz z filmem; przekazane przez Panią Krystynę Adaśko. Otrzymali jednak znacznie więcej. Głębia przeżyć i duchowa uczta, jakiej udało się wszystkim doświadczyć; będzie na długo towarzyszyć uczestnikom Grantu.

Wspólne odśpiewanie hymnu

Słów kilka o Grancie: Projekt „Przez Kresy do Niepodległości” był szóstym Grantem, realizowanym w ciągu ostatnich 7 lat przez Centrum Edukacji, pod kierownictwem Pani Krystyny Adaśko. Trzecim wyjazdem szkoleniowym na Kresy. Kolejną misją historyczną Powiatowego Centrum Edukacji i Pomocy Psychologiczno-Pedagogicznej w Wołowie, propagującą edukację historyczną, której celem jest wyposażenie nauczycieli w niezbędne narzędzia metodyczne oraz żywe ślady historii, które będą wykorzystywali w swojej pracy z dziećmi i młodzieżą Dolnego Śląska

Program szkolenia, zaplanowano z myślą ujęcia najważniejszych aspektów związanych z tematyką Kresów.. Główną ideą było podniesienie jakości kształcenia i wychowania patriotycznego w dolnośląskich szkołach. 50 godzinne szkolenie zostało uwieńczone ogromem działań, realizowanych na terenie całego województwa.

Pomimo napiętego programu, ogromu wrażeń oraz wzruszeń; uczestnicy Grantu każdego wieczoru dzielili się wiedzą i doświadczeniem podczas spotkań warsztatowych. Prezentowali działania podjęte w swoich placówkach. Wraz z merytorycznym wsparciem Pani Danuty Haller – doradcy metodycznemu nauczania historii oraz Pani Ewy Książczyk – doradcy nauczania języka polskiego; wspólnie wypracowywali metody kształtowania patriotyzmu wśród młodego pokolenia. Nie zabrakło także wieczorów autorskich z Profesorem Nicieją.

Spotkanie stanowiło ostatni element projektu. Słowa podziękowania kierujemy raz jeszcze do wszystkich, którzy zaangażowali się w realizację projektu. Niech zdobyta wiedza, niezwykłe doświadczenia i przeżycia umacniają poczucie przynależności oraz dumy bycia Polakiem.

Uczestnicy Grantu Przez Kresy do Niepodległości

Fot.prywatne

Katarzyna Fęglerska –
PCEiPPP w Wołowie
Koordynator projektu „Przez Kresy do Niepodległości
szkolenia oraz historię
odzyskania Niepodległości,

eprasa.pl ee84ce0aec

Cześć i Chwała Bohaterom

Sobolewski Wincenty, Golinowski Franciszek, Miadziołko Zenon, Borzyński Franciszek.

Byli to żołnierze I i II Armii Wojska Polskiego wcieleni do wojska na kresach, którzy z bronią w ręku walczyli o odzyskanie niepodległej Polski. Przywracając ziemie piastowskie do macierz.

Po zakończeniu II-ej wojny światowej jedni zakładali rodziny już w wyzwolonej Polsce, a drudzy pojechali w strony rodzinne po żony i dzieci aby osiedlić się na ziemiach, które wyzwolili. Ostatecznie, czterej bohaterowie zamieszkali w Wołowie. Jeden z bohaterów Golinowski Franciszek po powrocie do rodziny w 1946r. zmarł. Jedna z przyczyn zgonu były odniesione rany na froncie. Pozostali pracowali w swoich zawodach będąc mężami i ojcami. Synowie tych bohaterów jeszcze żyją. Są to: Sobolewski Leszek, Golinowski Stanisław, Borzyński Ryszard i Kazimierz oraz Zdzisław Miadziołko. Jesteśmy dumni z naszych ojców, że mają swój udział z bronią w ręku w Walce o odzyskanie Niepodległości. Rośliśmy w rodzinach gdzie patriotyzm był Nam wpajany widząc czyny naszych ojców. Obce Nam były organizacje polityczne PRL-u. popieraliśmy Ruch Społeczny - Solidarność. Za takie poglądy niektórzy byli zwolnieni z pracy i szykanowani. W 1965 roku ze składek mieszkańców Wołowa bohaterom, którzy walczyli o Niepodległą Polskę postawiono skromny pomnik z tablicą o treści: "Dla upamiętnienia powrotu ziemi Wołowskiej do macierzy w XX rocznicę- mieszkańcy"". Było to jedno miejsce w Wołowie, gdzie dwa pokolenia- (moje i moich dzieci) brały udział w uroczystościach związanych ze świetami państwowo- patriotycznymi. Przy pomniku na warcie stali harcerze i przychodzili kombatanci II Wojny Światowej w mundurach. Dalsza historia tego pomnika jest smutna. W 2018r. kiedy obchodzimy 100-lecie odzyskania Niepodległości Burmistrz Wołowa zdecydował go usunąć. Znalazł się na śmietniku połamany. Natomiast teraz w kraju są odsłaniane pomniki ojców Niepodległości. Marszałek Józef Piłsudski powiedział „Naród, który traci pamięć przestaje być narodem a staje się zbiorowiskiem ludzi zamieszkałych na tym terytorium". Inaczej „ Naród nieznający historii to nie naród".

Zdzisław Miadziołko

Żołnierze Armii Wojska Polskiego świętują zakończenie II Wojny Światowej w Berlinie

Pomóżmy Andrzejowi normalnie funkcjonować!

Zbiórka pieniędzy dla chorego mieszkańca Wołowa

Fot.https://zrzutka.pl/byc-samodzielnym

Pieniądze można wpłacać przez stronę internetową

Mieszkaniec Wołowa potrzebuje wsparcia. W 2009 roku lekarz wystawił diagnozę: Glejak – Nowotwór Złośliwy Mózgu II stopnia. Do tej pory Pan Andrzej przeszedł już kilka operacji.

Pierwsza operacja wycięcia guza przebiegła pomyślnie. Niestety choroba wróciła. W 2016 roku mężczyzna znów walczył o życie. Kolejna operacja i chemioterapia. Rodzina w nadziei na kolejne miesiące z ojcem i dziadkiem wspierała go w chorobie. Regularne rezonanse i leczenie miały powstrzymać chorobę.

Niestety guz rósł, a trzecia operacja zbliżała się nieuchronnie. Lekarz mówił rodzinie, że operacja przebiegła pomyślnie, lecz wystąpił paraliż lewostronny u pacjenta. – W tak ciężkim stanie Tato nie był po żadnej z poprzednich operacji. Znikomy kontakt wzrokowy, omamy, bełkotanie zamiast mowy, a później przerażenie w Jego oczach gdy dotarło do Niego, że nie jest w stanie poruszyć ręką i nogą. W naszych głowach tłoczące się pytania „Jak my sobie damy radę?", „Czy choroba już naprawdę z Nami wygrywa?" – czytamy w relacji rodziny na stronie zbiórki.

Rodzina wciąż walczy. Do ich domu przyjeżdża rehabilitant. A kolejne badania zmuszają do wytężonej walki o życie. Rodzina zwraca się więc w imieniu ojca o pomoc i wsparcie w trudnych chwilach. - Dla Nas liczy się każdy gest, każdy choćby najmniejszy pomaga Nam w tej nieuczciwej walce - o Niego - o Męża, Ojca, Dziadka.. o Andrzeja.

Zbiórkę można wesprzeć na stronie internetowej https://zrzutka.pl/byc-samodzielnym

dz

Firma Usługowa MOTOR-OLEJ
WYMIANA OLEJU
KLIMATYZACJA
Władysław Tryszczyła
Wołów, ul. Ścinawska 41
tel. 071 389 32 46
tel. kom. 0 600 738 260
REKLAMA

AUTO CZĘŚCI
Marta Witiak-Czupryna
PN-PT 9.00-17.00 SO: 9.00-13.00
71 380 21 14
+ 48 606 466 130
Brzeg Dolny, ul. Lipowa 5 (za stacją Orlen)
REKLAMA

AUTO NAPRAWA Kuriata
DIAGNOSTYKA KOMPUTEROWA
OBSŁUGA KLIMATYZACJI
Brzeg Dolny
ul. Czartoryskiego 1
(na przeciwko Ośrodka Zdrowia)
tel. 319 98 44 lub 603 428 002
REKLAMA

SKLEP MOTORYZACYJNY
Zdzisław Kołacki
ul. Żeromskiego 10,
56-100 Wołów
tel. 71 380 23 63
REKLAMA

SZYBY
SAMOCHODOWE
wymiana i przyciemnianie
Wołów, ul. Kościuszki 27
(Zespół Szkół Rolniczych)
71 389 51 58,
510 190 930
REKLAMA

OKRĘGOWA STACJA KONTROLI POJAZDÓW W BRZEGU DOLNYM
ZAPRASZA NA
PRZEGLĄDY REJESTRACYJNE WSZYSTKICH POJAZDÓW
Brzeg Dolny, ul. Sienkiewicza 27,
tel. 71 319 55 15
www.okregowastacjakontroli.pl
razem od 27 lat
GODZINY OTWARCIA:
pon.–pt.: 8.00 – 17.00
sob.: 8.00 – 14.00
REKLAMA

SKLEP MOTORYZACYJNY
Sylwia Klimczak
AUTO MAX
ul. Wyspiańskiego 19, Brzeg Dolny
tel./fax: 71 319 92 89, 504 404 088
e-mail: sylwiaklimczak@wp.pl
REKLAMA

Mila niepodległości

Nasi policjanci pobiegli w Warszawie

Dokładnie 1918 metrów – taki dystans miało do pokonania 165 funkcjonariuszy i pracowników służb mundurowych podległych MSWiA, którzy 25 listopada stanęli na starcie Biegu „Poległym dla Niepodległej" na warszawskiej Agrykoli. Wśród zawodników znaleźli się przedstawiciele Komendy Powiatowej Policji w Wołowie.

Zawodnicy uczcili pamięć bohaterów walczących o niepodległość Polski, propagowali sportową rywalizację oraz integrowali się. Organizatorami byli Komenda Główna Policji, Służba Ochrony Państwa i Stołeczna Grupa Wojewódzka Międzynarodowego Stowarzyszenia Policji IPA. Współorganizatorem i sponsorem biegu był PKN Orlen.

Fot.wolow policja

Start nastąpił równo o godzinie 11:11, a poprzedziło go odegranie hymnu oraz uczczenie minutą ciszy bohaterów poległych w służbie Ojczyzny, w tym funkcjonariuszy którzy zginęli na służbie. Trasa biegu prowadziła początkowo po bieżni stadionu przy Agrykoli, a potem przez malowniczą okolicę parkową u podnóża Zamku Ujazdowskiego.

Zawodników klasyfikowano w kilku kategoriach, jednak niewątpliwie największe uznanie organizatorów i zawodników zdobył strażak z JRG 6, który przebiegł całą trasę w pełnym oporządzeniu strażackim, z butlą tlenową.

Wśród zawodników biegu znaleźli się także przedstawiciele Komendy Powiatowej Policji w Wołowie. W biegu uczestniczyli: I Zastępca Komendanta Powiatowego Policji w Wołowie – mł. insp. Waldemar Piekarski, funkcjonariusz Ogniwa Ruchu Drogowego Komendy Powiatowej Policji w Wołowie – asp. szt. Zbyszko Rycerz oraz pracownik cywilny Komendy Powiatowej Policji w Wołowie – Justyna Borkowska.

- Policjanci Komendy Powiatowej Policji w Wołowie nie pierwszy raz biorą udział w zawodach sportowych organizowanych na terenie kraju zawsze chętnie włączają się w tego typu akcje, bo sport to dla wielu z nich hobby i sposób na spędzanie wolnego czasu po służbie - mówi st. sierż. Marzena Pawlik KPP w WołowieWszystkim uczestnikom serdecznie gratulujemy!

in

APLIKACJA POWIADOMI O TYM CO WAŻNE

Ostrzegające smsy o wypadkach, burzach, awariach

Użytkownicy smartfonów mogą korzystać z bezpłatnej aplikacji BLISKO, która wysyła ostrzeżenie i powiadomienia z wybranej lokalizacji. Brzeg Dolny i Wołów dołączyły do aplikacji, aby ułatwić życie mieszkańcom.

Aplikacja BLISKO jest nowoczesną wersją poprzedniego komunikatora SISMS. Dzięki niej mieszkańcy mogą na bieżąco otrzymywać informacje dotyczące ich lokalizacji. Przykładowo nasz telefon może poinformować o utrudnieniach drogowych, ostrzeżeniach pogodowych, lokalnych imprezach kulturowych czy nowych udogodnieniach dla mieszkańców. Aplikacja jednak nie działa sama, potrzebni są nadawcy tacy jak urzędy gmin, miast, dostawcy prądu, wody, internetu, policja, straż pożarna i wiele innych.

Ostrzeżenia i informacje z miejsca zamieszkania

W działanie aplikacji zaangażowała się gmina Wołów i Brzeg Dolny. Urząd Miejski w Wołowie dał możliwość użytkownikom, aby mogli wybrać co ich najbardziej interesuje w gminie. Powiadomienia mogą pochodzić z kategorii: aktualności, łowcy burz (ostrzeżenie meterologiczne), RSO (ostrzeżenia regionalne), utrudnienia i awarie, wydarzenia. Z kolei w Brzegu Dolnym możemy zaznaczyć najbardziej interesujący nas obszar. Do wyboru są osiedla: Fabryczne, Stary Brzeg i Warzyń oraz sołectwa Bukowice, Godzięcin, Gordzanów, Jodłowice, Naborów, Pogalewo Małe, Pogalewo Wielkie, Pysząca, Radecz, Stary Dwór, Wały, Żerków i Żerkówek.

W obu gminach możemy otrzymywać powiadomienia o awariach i przerwach w dostawie prądu z dokładnością co do numeru mieszkania. Wszystko dzięki temu, że jeśli chcemy podajemy swój dokładny adres.

Jak to działa?

Przede wszystkim musimy posiadać smartfona np. z systemem Android. Pobieramy bezpłatną aplikację ze sklepu Google Play, App Store lub Windows Store (wystarczy wpisać BLISKO w wyszukiwarkę). Po instalacji podajemy interesującą nas lokalizację np. Wołów i dodajemy nadawców. Do swojej listy możemy dodać kilka miejscowości i wielu nadawców. Po dodaniu wszystkich interesujących nas podmiotów możemy zapomnieć o aplikacji, bo sama wyświetli nam powiadomienia na ekranie telefonu, podobne do wiadomości SMS.

Osoby, które nie mogą zainstalować aplikacji mogą wciąż korzystać z powiadomień SISMS poprzez krótkie wiadomości SMS. Aby się zarejestrować należy wejść na stronę internetową www.sisms.pl. Mieszkańcy Wołowa mogą zapisać się też przez www.wolow.pl.

ziela

Warzęgowianie w NOT i Muzykujących Rodzinach

Zespół „Warzęgowianie" uczestniczył w Ogólnopolskiej Konferencji Historycznej w NOT we Wrocławiu. Po południu udał się do Pieszyc na mszę i inaugurację Międzynarodowych Spotkań Muzykujących Rodzin w kościele pw. Św. Antoniego wraz z rodzinami: siostrami Sadowskimi, Heiderów-Niemcy, Tarchałów oraz kapelą rzeszowską Młodzi Kurasiowie i Kurasiowie.

Wieczorem wszyscy uczestniczyli we wspólnej biesiadzie w Pustkowie, gdzie wszystkie rodziny śpiewały i tańczyły do woli. W niedzielę we Wrocławiu w kościele pw. Św. Maurycego na ul. Traugutta, zespoły uczestniczyły we mszy oraz dały wspaniały koncert gdzie braw nie było końca.

Eugeniusz Opyd

Z rodziną Kurasiów w kościele na Traugutta we Wrocławiu

Kobieta w sukience moro

Wywiad z Agatą Abramowicz

Nasz powiat może pochwalić się jedyną w swoim rodzaju sportsmenką. Agata Abramowicz będzie reprezentować kraj na Mistrzostwach Świata na Islandii w 24 godzinnym ultramaratonie. Z okazji tak ważnego wydarzenia zadaliśmy jej kilka pytań.

Fot.https://www.facebook.com/littlemorodress/

Agata Abramowicz na facebooku prowadzi profil Little moro dress, co w wolnym tłumaczeniu oznacza mała sukienkę moro, jest to idealne odwzorowanie charakteru sportsmenki, która kobiecość łączy z męskim zapałem. Agata nie boi się pobrudzić i nie boi się też wytężonego wysiłku fizycznego o czym świadczą jej liczne nagrody w biegach ekstremalnych. Nie straszne są dla niej długie dystanse, ciężki teren czy niesprzyjająca pogoda. Zawsze daje z siebie wszystko. Agata studiowała w wołowskim Liceum Ogólnokształcącym im. Mikołaja Kopernika, a obecnie mieszka i pracuje we Wrocławiu.

Teraz Agata Abramowicz przygotowuje się do Mistrzostw Świata na Islandii. Jednak, aby wziąć udział w zmaganiach potrzebna była spora kwota pieniędzy. Zbiórkę przeprowadzono w internecie. Jak informuje sportsmenka na swoim profilu udało zebrać się potrzebną kwotę.

- Zawody, mistrzostwa, biegi. Co tak zapracowany sportowiec robi poza tymi wyzwaniami? I skąd czerpie Pani na to energię?

- Sezon startowy to rzeczywiście dość intensywny czas. Staram się to godzić ze wszystkimi obowiązkami - w tym momencie mam dwie prace i studiuję zaocznie. Nie narzekam na nudę, kwestia odpowiedniego porządku dnia, gdzie codziennie muszę znaleźć minimum 2 godziny na trening.

Dużo energii daje mi praca i kontakt z ludźmi - jestem trenerem personalnym. Napędza to, jak bardzo moje otoczenie mnie wspiera i interesuje się nowymi wyzwaniami, mówię zarówno o osobach z którymi na co dzień pracuję, jak i moich wspaniałych klientach.

Nie sposób także wspomnieć o moich rodzicach. Każdego dnia dają mi odczuć, że są bardzo dumni z moich osiągnięć i bardzo w tym wszystkim mnie wspierają.

-Na swoim koncie ma Pani wiele osiągnięć. Które jest dla Pani najważniejsze i dlaczego?

-Biegi w których startuję są bardzo różnorodne: `zwykłe`, przeszkodowe, militarne, czasami startuję z partnerem, bądź całą grupą.

Większość jest już bardzo wymagająca, ponieważ z upływem czasu człowiek chce więcej i podnosi poprzeczkę.

Aktualnie moim osobistym największym wyczynem było przebiegnięcie 100 km, z których część była w stroju wojskowym i z ciężkim plecakiem. Był to test charakteru i siły woli. Wtedy uświadomiłam sobie jak wiele jest w stanie znieść ludzkie ciało, jeśli głowa jest silna.

-Jedzie Pani na Mistrzostwa Świata na Islandii. Jak wyglądają takie zmagania i jak się Pani do nich przygotowuje?

-Ten bieg ma dość specyficzną formułę. Trwa 24 godziny, podczas których trzeba pokonać liczne przeszkody naturalne oraz te przygotowane przez organizatorów. Po upływie wyznaczonego czasu liczy się przebiegnięty dystans. Bardzo ciężka sprawa, zważając na kompletnie inny niż nasz klimat.

Przygotowania polegają przede wszystkim na długich treningach biegowych. Dodatkowo praca nad siłą i wytrzymałością mięśni, potrzebną do pokonania przeszkód. Kluczowe jednak będzie nastawienie psychiczne i silna wola, by mimo wszystko ciągle poruszać się do przodu i realizować kolejne kilometry.

-Poza wysiłkiem fizycznym w przygotowania trzeba włożyć też inne środki. Ile kosztuje takie przygotowanie, sprzęt i gdzie znajduje Pani na to środki?

-Wyjazd na Islandię to niemałe przedsięwzięcie. Każdy bieg, w którym poprzednio brałam udział, nie wymagał ode mnie tak dużego zaplecza technicznego oraz finansowego. Z tego powodu wraz z moim trenerem postanowiliśmy poszukać osób, które chciałyby nas wesprzeć - sponsorów. Później była internetowa zbiórka na jednym z portali - na pokrycie kosztów samej podróży. Okazała się strzałem w dziesiątkę, więc szybko uzbieraliśmy potrzebne fundusze. Następnie odezwało się kilka osób, które wsparły przygotowanie techniczne - kupno odzieży, butów... Okazało się, że po około 4 latach biegania nie mam praktycznie nic odpowiedniego na warunki panujące na Islandii. Ludzie mają dobre serca, zaskoczyło mnie jak wiele osób pomaga, tak po prostu.

-Gdzie można śledzić Pani zmagania, te z Islandii i przyszłe?

Jeśli chodzi o Islandię, to prawdopodobnie będzie transmisja na żywo w internecie, ale to jeszcze nie jest pewne. Osobiście o każdym biegu w jakim biorę udział piszę na swoim profilu na Facebooku : Agata Abramowicz - Little moro dress oraz na blogu poświęconemu bieganiu od strony totalnie amatorskiej. Staram się dzielić motywacją i dobrą energią płynąca z tego, czym się zajmuję.

-Jakie ma Pani plany po Mistrzostwach Świata? Co jeszcze chciałaby Pani osiągnąć?

Jeszcze się nad tym nie zastanawiałam. Od dwóch miesięcy jestem skoncentrowana tylko na tym starcie i każde wydarzenie, nawet sportowe jest częścią tego planu.

W przyszłym roku na pewno znów wezmę udział w zawodach `Setka Komandosa`, by poprawić wynik sprzed roku. Niektóre biegi są od lat wkomponowane w mój biegowy kalendarz inne są kwestią przypadku i ciekawości spróbowania czegoś nowego. Wszystko się może zdarzyć, Islandii także nie planowałam.

dz

NAGRODY

- 2 miejsce w kat. kobiet Open – Spartan Race Ultra Beast, Valcianska Dolina 2018, kwalifikacja do MŚ Spartan Race
- 3 miejsce w kat kobiet- Bieg Morskiego Komandosa, kategoria Hard Historyczny, Gdynia 2018
- 1 miejsce w kat. kobiet K20- Energy Thriathlon, Bełchatów 2018
- 2 miejsce w kat. Open- Nocny Maraton z Przygodami dla Służb Mundurowych i ich Sympatyków „RYŚ" , Kąty Wrocławskie 2018
- 4 miejsce w kat. kobiet- Setka Komandosa, Lubliniec 2018
- 3 miejsce w kat. pary mieszane- Grom Challange, Czerwony Bór 2017
- 2 miejsce w kat. kobiet - `Kaszubski Kaper"- Puck 2017
- 1 miejsce w kat. pary mieszane- Grom Challange, Czerwony Bór 2016
- 2 miejsce w kat kobiet- Bieg Morskiego Komandosa, kategoria Hard Historyczny, Gdynia 2016
- 1 miejsce na dystansie 10km w kat. kobiet- Survival Race Kraków 2016r
- 9 miejsce w kat. kobiet elite- Spartan Race Super, Donovaly 2015, kwalifikacja do MŚ Spartan Race

Fot.https://www.facebook.com/littlemorodress/

Agata podziękowała na swoim profulu za wsparcie

Fot.https://www.facebook.com/littlemorodress/

Jak widać ta kobieta niczego się nie boi

eprasa.pl ee84ce0aec

Kolejna edycja mikołajkowego turnieju Taekwondo- Avasatare Winter Cup

Fot.red

W niedzielę, 2 grudnia w hali sportowej KHS Rokita odbyła się kolejna edycja mikołajkowego turnieju taekwondo-Avasatare Winter Cup.Wraz z trenerami, sędziami i osobami towarzyszącymi niespełna 200 osób, od samego rana żyło rywalizacją jaka toczyła się na matach Hali KHS Rokita. Emocji nie brakowało. Tym razem, w nagrodę, dla wszystkich uczestników klub Avasatare przygotował okolicznościowe medale. Każde dziecko wróciło więc do domu z pamiątką i dodatkowym pokładem motywacji. Taka była idea tej imprezy. W sporcie dzieci chodzi głównie o to, żeby rozwinąć wspaniałego człowieka, a dopiero w drugiej kolejności sportowca. Najlepsi w poszczególnych kategoriach otrzymali dyplomy. Konkurencje sprawnościowe polegały na zaliczeniu jak największej ilości uderzeń stopą w tarczę w czasie 10 sekund, pokonaniu toru przeszkód w jak najkrótszym czasie oraz osiągnięciu największej wysokości kopnięcia z wyskoku. Kolejne były układy formalne – Tul, a na koniec bardziej doświadczeni stoczyli pojedynki w walkach. Był to tzw. Turniej „pierwszego kroku" dający szansę na posmakowanie rywalizacji sportowej. Szczególnie ważny również ze względu na dodatkową integrację środowiska Taekwon-do. Rywalizacja przebiegła w duchu fair play. Szczególne podziękowania należą się rodzicom zawodników za zaangażowanie, organizację zawodów i wyśmienitą atmosferę.

red

Przedświąteczne porządki

Kiermasz w Brzegu Dolnym

Świąteczna muzyka, gwar, miła atmosfera, mnóstwo stoisk z artykułami dla dzieci- tak wyglądał sobotni kiermasz.

Fot.iis

Sala sportowa w Szkole Podstawowej nr 5 w Brzegu Dolnym zamieniła się w sobotę w prawdziwą sprzedażową platformę. Królowały stoiska z artykułami dziecięcymi- ubraniami, przeróżnymi zabawkami, asortymentem wspomagającym karmienie i innymi niezbędnymi dla rodziców rzeczami.

Nie brakowało stoisk z handmade- przytulanek i pościeli dla dzieci firmy Pollin, bożonarodzeniowych ozdób, aniołów szydełkowych, bombek.

Rodzice zainteresowani noszeniem swoich pociech w chuście mogli zgłębić tajniki tej sztuki przy stoliku FitStyle Love Mummy.

Kobiety mogły zrobić coś dla siebie- profesjonalnie skonsultować swój biust i dobrać idealny biustonosz z AnnBra. Nie zabrakło atrakcji dla dzieci- Klaun Żak zapewnił im rozrywkę na świetnym poziomie, były wielkie bańki, malowanie twarzy, tatuaże, zabawy. Klaun Żak oraz Bałwanek z Krainy Lodu i Myszka Minnie wraz z dziećmi pozowali do zdjęć.

Dla słodyczolubnych czekał kącik z przepysznymi przekąskami oraz ciepłymi i zimnymi napojami.

Atmosfera kiermaszu była rodzinna, każdy mógł znaleźć coś dla siebie. Zarówno sprzedający jak i kupujący wyrażali nadzieję, że po zimie spotkają się na kiermaszowych wiosennych porządkach.

iis

epraśa.pl ee84ce0aec

7 - 13 grudnia 2018

Piątek

23:05 POLSAT **Star Trek**
film sf, Niemcy, USA, 2009

Statek zostaje zaatakowany przez okręt dowodzony przez Romulanina, który szuka ambasadora. Kapitan George Kirk, by ocalić życie załogi i pasażerów, wśród których znajdują się jego żona i nowo narodzony syn James Tiberius, decyduje się na samobójczą misję. Niszczy wrogą jednostkę. Po latach jego syn, James T. Kirk, zaciąga się na statek kosmiczny USS Enterprise. Na jego pokładzie jest już wielu żądnych przygód młodych ludzi oraz spokojny i pozornie pozbawiony uczuć Spock, pół Wolkanin, pół człowiek.

Sobota

20:05 TVN **Niemożliwe**
dramat katastroficzny, USA, Hiszpania, 2012

Tajlandia, 2004 rok. Maria (Naomi Watts) i Henry (Ewan McGregor) Bennettowie postanawiają na czas świat uciec od codzienności. Wraz z trzema synami - Lucasem (Tom Holland), Thomasem (Samuel Joslin) i Simonem (Oaklee Pendergast) - planują spędzić Boże Narodzenie w samym sercu tropikalnego raju. Rodzina zaszywa się w uroczym kurorcie w Khao Lak, położonym w malowniczym otoczeniu palm, złocistej plaży i błękitnego oceanu. Wkrótce raj na Ziemi zmienia się w piekło.

Niedziela

20:05 TVP2 **Spectre**
film sensacyjny, Wielka Brytania, USA, 2015

James Bond otrzymuje tajemniczą wiadomość mającą związek z jego przeszłością. Pod jej wpływem wyrusza na ryzykowną misję do stolicy Meksyku, którego mieszkańcy właśnie hucznie świętują Dzień Zmarłych. Tam brytyjski szpieg wchodzi w drogę terrorystom i zdobywa nowy trop w swoim śledztwie, który wiedzie go do Rzymu. We Włoszech poznaje Lucię Sciarrę - uwodzicielską wdowę po wpływowym przestępcy. Dzięki niej dowiaduje się o istnieniu niebezpiecznej organizacji Spectre.

Poniedziałek

20:05 POLSAT **Hancock**
film sensacyjny, USA, 2008

Los Angeles. John Hancock jest superbohaterem, ale daleko mu do budzącego zaufanie herosa, który dzielnie walczy ze złem. Od kilku lat obdarzony nadprzyrodzonymi zdolnościami mężczyzna topi frustrację w alkoholu. Gdy pijany wkracza do akcji, straty w Mieście Aniołów przeważają nad zyskiem. Przez swój haniebny nałóg Hancock już dawno stracił szacunek mieszkańców, wśród których ma opinię nieobliczalnego dziwaka. Nie przejmuje się tym zbytnio, gdyż sam jawnie gardzi ludźmi.

Wtorek

22:05 POLSAT **12 godzin**
film sensacyjny, USA, 2012

Will Montgomery (Nicolas Cage), mistrz złodziejskiego fachu, dokonuje skoku na bank. W trakcie ucieczki zostaje złapany przez agentów FBI, którymi dowodzi Tim Harlend (Danny Huston). Sąd wymierza przestępcy karę zaledwie ośmiu lat więzienia, ponieważ w chwili zatrzymania nie znaleziono przy nim skradzionych 10 milionów dolarów. Gdy Montgomery wychodzi na wolność, stara się naprawić relacje z nastoletnią już córką, Alison. Niestety, mężczyźnie nie jest łatwo uwolnić się od kryminalnej przeszłości.

Środa

22:30 TVP2 **Jak ona to robi?**
komedia, USA, 2011

Boston. Kate Reddy (Sarah Jessica Parker) jest finansistką w dużej korporacji. Jej mąż, architekt Richard (Greg Kinnear), pracuje w domu. Para wychowuje dwoje dzieci: sześcioletnią Emily (Emma Rayne Lyle) i młodszego Bena. Kate l ubi swoją pracę i spędza w niej dużo czasu. Mimo to, bez problemu godzi obowiązki zawodowe z życiem rodzinnym. W sprawy dotyczące swojej córki angażuje się nie mniej, niż niepracujące matki. Wszyscy wokół zastanawiają się, jak ona to robi.

Czwartek

20:10 POLSAT **Zmierzch**
film fantasy, USA, 2008

Rodzice Belli Swan rozwiedli się, gdy ta była jeszcze dzieckiem. Teraz jej matka ponownie wychodzi za mąż, a zamknięta w sobie dziewczyna zamieszkuje z dawno niewidzianym ojcem Charliem, który jest szeryfem w niewielkim miasteczku. W nowej szkole nastolatka od razu zwraca uwagę na przystojnego Edwarda Cullena (Robert Pattinson). Nienaturalnie blady, posiadający dar czytania w ludzkich myślach chłopak nie chce jednak nawiązywać bliższej znajomości ani z nią, ani z nikim innym.

piątek 7 grudnia

TVP 1

05:35 **Elif** - serial, prod. Turcja
06:30 **Wieczna miłość** - serial obyczajowy, prod. Turcja
07:25 **Jaka to melodia?**
07:55 **Agropogoda** - magazyn
08:00 **Wiadomości**
08:10 **Pogoda poranna**
08:15 **Kwadrans polityczny**
08:30 **Alarm!** - magazyn
08:55 **Ranczo** - serial obyczajowy TVP
09:55 **Komisarz Alex** - serial kryminalny TVP
10:50 **Jeden z dziesięciu**
11:30 **Korona królów**
12:00 **Wiadomości**
12:15 **Agrobiznes**
12:35 **Agropogoda** - magazyn
12:40 **Magazyn Rolniczy**
12:55 **Natura w Jedynce**
13:50 **The Wall. Wygraj marzenia** - teleturniej
14:00 **Elif** - serial, prod. Turcja
14:50 **Big Music Quiz**
15:00 **Wiadomości**
15:15 **Alarm!** - magazyn

MAGAZYN

15:35 **Magazyn śledczy Anity Gargas** - magazyn
16:05 **Wieczna miłość** - serial
17:00 **Teleexpress**
17:25 **Jaka to melodia?**
18:00 **Klan** - telenowela TVP
18:30 **Korona królów**
18:55 **Jeden z dziesięciu**
19:30 **Wiadomości**
20:10 **Alarm!** - magazyn
20:35 **The Wall. Wygraj marzenia** - teleturniej
21:30 **Big Music Quiz**
22:35 **Wydarzyło się w Teksasie** - dramat
00:20 **Magazyn kryminalny 997** - magazyn
01:15 **Ocaleni** - reality show
02:20 **Jasne błękitne okna**
04:00 **Notacje**

TVP 2

05:20 **Koło fortuny**
05:55 **Egzamin z życia** - serial
06:50 **Podróże z historią** - cykl dokumentalny
07:20 **Na sygnale** - serial fabularyzowany TVP
07:55 **Pytanie na śniadanie**
11:00 **Panorama**
11:05 **Pogoda Flesz**
11:10 **Pytanie na śniadanie Extra**
11:25 **Rodzinka.pl** - serial komediowy TVP
11:55 **Barwy szczęścia** - serial obyczajowy TVP
12:30 **Koło fortuny** - teleturniej
13:15 **Cena miłości** - serial
14:05 **Coś dla Ciebie** - magazyn
14:30 **To je Borowicz. Podróże ze smakiem**
15:05 **Kabaretowy Klub Dwójki**
16:00 **Koło fortuny**
16:35 **Familiada** - teleturniej

SERIAL OBYCZAJOWY

17:10 **Łzy Cennet** - serial obyczajowy, prod. Turcja
18:00 **Panorama**
18:25 **Pogoda**
18:30 **Sport Telegram**
18:40 **Rodzinka.pl** - serial komediowy TVP
19:05 **Na sygnale** - serial fabularyzowany TVP
19:35 **Barwy szczęścia** - serial obyczajowy TVP
20:45 **O mnie się nie martw** - serial komediowy TVP
21:45 **Rodzinka.pl** - serial komediowy TVP
22:25 **Fotograf** - dramat
00:25 **Jutro będzie futro 2prod. USA, 2015**
02:10 **Rok przemocy** - dramat, prod. USA, 2014
04:15 **Zakończenie dnia**

TVN

05:10 **Uwaga!** - magazyn
05:35 **Mango** - telezakupy
06:50 **Kuchenne rewolucje** - program kulinarno-rozrywkowy
07:50 **Doradca smaku**
08:00 **Dzień Dobry TVN** - magazyn
11:00 **Ukryta prawda** - program obyczajowy
12:00 **Szpital** - program obyczajowy
13:00 **Szkoła**
14:00 **19 +**
14:30 **Kuchenne rewolucje** - program kulinarno-rozrywkowy
15:30 **Szkoła**
16:30 **19 +**
17:00 **Szpital**
18:00 **Ukryta prawda**
19:00 **Fakty**
19:35 **Sport**
19:45 **Pogoda**
19:49 **Raport smogowy**
19:50 **Uwaga!** - magazyn

FILM PRZYGODOWY

20:00 **Gwiezdne wojny: Część VII - Przebudzenie mocy** - film przygodowy, USA, 2015, reż. J.J. Abrams, wyk. Harrison Ford, Mark Hammill, Carrie Fisher
22:55 **Wojna światów** - film S-F, USA, 2005, reż. Steven Spielberg, wyk. Tom Cruise, Dakota Fanning, Miranda Otto, Justin Chatwin, Tim Robbins, Rick Gonzalez
01:15 **Życie bez wstydu** - reality show
02:15 **Kuba Wojewódzki** - talk show
03:20 **Uwaga!** - magazyn
03:35 **Moc Magii**

POLSAT

06:00 **Nowy dzień z Polsat News**
09:00 **Malanowski i Partnerzy** - serial kryminalny
10:00 **Dzień, który zmienił moje życie** - serial obyczajowy, prod. Polska
11:00 **Dlaczego ja?**
12:00 **Gliniarze**
13:00 **Trudne sprawy**
14:00 **Pierwsza miłość** - serial
14:45 **Dlaczego ja?**
15:50 **Wydarzenia**
16:10 **Pogoda**
16:15 **Interwencja** - magazyn
16:30 **Na ratunek 112**
17:00 **Gliniarze**
18:00 **Pierwsza miłość** - serial obyczajowy, prod. Polska
18:50 **Wydarzenia**
19:20 **Sport**
19:25 **Pogoda**
19:30 **Świat według Kiepskich** - serial
20:05 **Miss Supranational 2018**

FILM S-F

23:05 **Star Trek** - film sci-fi, USA, Niemcy, 2009, reż. J.J. Abrams, wyk. Bruce Greenwood, Chris Pine, Eric Bana, Karl Urban, Leonard Nimoy, Quinto Zachary, Simon Pegg, Zoe Saldana
0powieść o początkach największej przygody wszech czasów, to niezwykła historia podróży młodej załogi na pokładzie statku kosmicznego U.S.S. Enterprise.
01:55 **Opętani** - horror
Prowincjonalne miasteczko Ogden Marsh na amerykańskim Środkowym Zachodzie.
04:05 **Tajemnice losu**

TVP Kultura

07:00 **Teledyski**
07:40 **Szczęśliwy naród, który ma poetę... Polskie wiersze 1918 - 2018**
08:00 **Informacje kulturalne**
08:15 **Studio Kultura**
08:25 **Wiklinowy kosz**
08:40 **Skrzydła** - film dokumentalny
08:55 **Fachowiec** - film obyczajowy
10:50 **Stypendia Ministra KiDN dla studentów szkół artystycznych** - sylwetki - felieton
11:00 **Czarne chmury** - serial
13:10 **Studio Kultura**
13:25 **Koncert adwentowy z Kościoła Mariackiego w Dreźnie** - koncert, prod. Niemcy, 2017
14:30 **Stypendia Ministra KiDN dla studentów szkół artystycznych** - sylwetki - felieton
14:35 **Taśmy Kultury**

FILM OBYCZAJOWY

15:15 **Patrzę na ciebie, Marysiu** - film obyczajowy, reż. Łukasz Barczyk, wyk. Maja Ostaszewska, Michał Bukowski
16:35 **Trójka do wzięcia** - film krótkometrażowy
17:25 **Daleko od okna** - dramat, prod. Polska
19:25 **Pojedynki stulecia**
20:00 **Informacje kulturalne**
20:25 **Wieczór kinomana** - Kosmos - dramat, prod. Francja, 2015
22:15 **Ikony muzyki** - Abba
23:05 **Stypendia Ministra KiDN**
23:10 **Tygodnik Kulturalny**
24:00 **Szpital przemienienia** - dramat
01:45 **Informacje kulturalne**

TV Puls

06:00 **Kontrakt na miłość**
07:00 **Zbuntowany anioł**
08:00 **Lombard. Życie pod zastaw** - serial obyczajowy
09:00 **JAG - Wojskowe Biuro Śledcze**
10:00 **Nash Bridges**
11:00 **Kobra - oddział specjalny** - fabularny
13:00 **Agenci NCIS: Los Angeles** - fabularny
15:00 **Lombard. Życie pod zastaw** - serial obyczajowy
Prowadzenie lombardu to zajęcie ciekawe, momentami ekscytujące, ale często i niebezpieczne.
15:55 **Kobra - oddział specjalny** - fabularny
17:00 **Następny proszę!**
18:00 **Lombard. Życie pod zastaw** - serial

FILM AKCJI

20:00 **Replikant** - film akcji
Klon psychopatycznego mordercy ma pomóc w schwytaniu swego pierwowzoru.
22:00 **Momentum**
00:00 **Misjonarz**
Jest rok 1906. Wielebny Charles Fortescue powraca do Anglii z Afryki, gdzie przez 10 lat pracował jako misjonarz.
01:55 **Dyżur**
02:35 **Biesiada na cztery pory roku** - serial obyczajowy
03:45 **Na jedwabnym szlaku** - serial dokumentalny
04:10 **Menu na miarę**
05:00 **Niesamowite!**

TVN 7

05:10 **Ukryta prawda** - magazyn obyczajowy
06:15 **Sąd rodzinny** - program sądowy
07:15 **Szpital** - program obyczajowy
08:15 **Diagnoza** - serial, Polska
09:15 **Gotowe na wszystko** - serial, USA
10:15 **Mango telezakupy**
11:55 **Ukryta prawda** - program obyczajowy
12:55 **Sąd rodzinny** - program sądowy
13:55 **Sędzia Anna Maria Wesołowska** - program sądowy
14:55 **Szpital** - program obyczajowy
15:55 **Diagnoza** - serial, Polska
16:55 **Gotowe na wszystko** - serial, USA
17:55 **Brzydula** - serial obyczajowy, Polska
19:00 **Ukryta prawda**

KOMEDIA

20:00 **W krzywym zwierciadle: Witaj Święty Mikołaju!** - film komedia, USA, 1989, reż. Jeremiah Chechik, wyk. Chevy Chase, Beverly D'Angelo, Randy Quaid, Diane Ladd, E.G. Marshall, Doris Roberts
22:10 **Zmiana pasa** - film sensacyjny, USA, 2002, reż. Roger Michell, wyk. Ben Affleck, Samuel L. Jackson, Kim Staunton, Toni Colette, Sydney Pollack, Tina Sloan, Richard Jenkins
00:15 **W garniturach** - serial
01:15 **Porwani** - serial, USA
02:15 **Moc Magii**
04:25 **Druga strona medalu**

TV 4

06:00 **Czysta chata**
07:05 **Turbo Fast**
08:00 **Nasz Nowy Dom**
09:00 **Septagon**
10:00 **Hell's Kitchen - Piekielna Kuchnia**
11:25 **Benny Hill**
12:00 **Detektywi w akcji** - serial kryminalny, prod. Polska
13:00 **Galileo**
15:00 **Policjantki i Policjanci** - serial obyczajowy, prod. Polska
16:00 **Maria z przedmieścia** - telenowela
18:00 **Septagon** - serial kryminalny prod. Polska
19:00 **Policjantki i Policjanci** - serial obyczajowy, prod. Polska
20:00 **Gwiazdy Kabaretu** - program rozrywkowy
21:00 **Sprawiedliwi - Wydział Kryminalny** - serial

HORROR

23:20 **Anakonda 3: Potomstwo** - horror
W tajnym laboratorium, z daleka od europejskiej aglomeracji genialny naukowiec poddaje testom dwie olbrzymie anakondy. Jednak kiedy kapitalista przesadza z eksperymentami, głodne węże uciekają podążając w kierunku cywilizacji. Hammett nie jest świadomy faktu, że jedna z anakond spodziewa się śliskiego potomstwa. Rozpoczyna się wyścig z czasem.
01:05 **Galileo**
02:05 **Polityka na ostro**
03:00 **Disco Polo Life** - program rozrywkowy

eprasa.pl ee84ce0aec

sobota 8 grudnia

TVP 1

05:15 **Klan** - telenowela TVP
06:25 **Sprawa dla reportera**
07:20 **Rok w ogrodzie**
07:45 **Rok w ogrodzie Extra** - magazyn
08:00 **Las bliżej nas** - magazyn
08:25 **Pełnosprawni** - magazyn dla niepełnosprawnych
08:50 **Studio Raban**
09:20 **Rodzinny ekspres** - magazyn
09:50 **Fascynujący świat** - Plastik jest wszędzie - film dokumentalny, prod. Niemcy, 2018
10:55 **Korona królów** - taka historia... - telenowela historyczna TVP
11:25 **Korona królów** - telenowela historyczna TVP
13:35 **Okrasa łamie przepisy** - Gęś jak malowana
14:10 **Jak to działa** - Mleko
14:35 **Gen innowacyjności**
14:45 **Spis treści** - felieton

REALITY SHOW

14:55 **Rolnik szuka żony** - reality show
15:50 **Skoki Narciarskie** - Puchar Świata
17:00 **Teleexpress**
17:10 **Skoki Narciarskie** - Puchar Świata
18:35 **Blondynka**
19:30 **Wiadomości**
20:05 **Pogoda**
20:10 **Alarm!** - magazyn
20:25 **Sport**
20:35 **Hit na sobotę** - Eskorta - western, prod. USA
22:50 **Loft** - thriller, prod. USA
00:40 **Wydarzyło się w Teksasie** - dramat
02:25 **Nocne Graffiti** - film sensacyjny
04:05 **Spis treści** - felieton
04:10 **Zakończenie dnia**

TVP 2

05:20 **Koło fortuny** - teleturniej
05:55 **Barwy szczęścia** - serial obyczajowy TVP
06:55 **M jak miłość** - serial TVP
07:55 **Pytanie na śniadanie**
11:00 **Pytanie na śniadanie Extra**
11:30 **To je Borowicz. Podróże ze smakiem** - magazyn kulinarny
12:00 **Córka prezydenta** - komedia romantyczna, prod. USA, 2004
14:00 **Familiada** - teleturniej
14:35 **Koło fortuny** - teleturniej
15:15 **Kabaretowe hity**
16:25 **Dla niesłyszących - Słowo na niedzielę**
16:35 **Rodzinka.pl** - serial komediowy TVP
17:10 **O mnie się nie martw** - serial komediowy TVP
18:00 **Panorama**
18:25 **Sport Telegram**

TELETURNIEJ

18:35 **Postaw na milion** - teleturniej
19:25 **Kulisy - Postaw na milion**
19:35 **Lajk!**
20:05 **Jobs** - dramat
22:15 **Sierocki na sobotę** - program rozrywkowy
23:30 **Rok przemocy** - dramat, prod. USA, 2014 Nowy Jork, 1981 r. Ambitny imigrant próbuje chronić swój biznes oraz rodzinę podczas najbardziej niebezpiecznego roku pod względem przestępczości.
01:45 **Fotograf** - dramat
03:45 **Doktor Foster** - serial obyczajowy
04:45 **Zakończenie dnia**

TVN

05:15 **Uwaga!** - magazyn
05:40 **Mango** - telezakupy
07:50 **Jak Mikołaj**
08:00 **Dzień Dobry TVN** - magazyn
11:00 **Na Wspólnej** - serial obyczajowy, Polska
12:50 **MasterChef** - program rozrywkowy
14:20 **Ameryka Express**
15:50 **Nigdy w życiu!** - film komedia, Polska, 2004, reż. Ryszard Zatorski, wyk. Danuta Stenka, Artur Żmijewski, Joanna Brodzik, Jan Frycz, Marta Lipińska, Krzysztof Kowalewski, Joanna Jabłczyńska, Rafał Królikowski, Kinga Preis, Katarzyna Bujakiewicz, Cezary Kosiński
18:00 **Kuchenne rewolucje**
19:00 **Fakty**
19:44 **Raport smogowy**
19:45 **Uwaga!** - magazyn
20:00 **Jak Mikołaj**

FILM KATASTROFICZNY

20:05 **Niemożliwe** - film katastroficzny, Hiszpania, USA, 2012, reż. J.A. Bayona, wyk. Naomi Watts, Ewan McGregor, Tom Holland, Samuel Joslin, Oaklee Pendergast, Geraldine Chaplin
22:25 **Jump Street 21** - film komedia, USA, 2012, reż. Philippe Lord, Chris Miller, wyk. Jonah Hill, Channing Tatum, Ice Cube
00:50 **Mumia** - film przygodowy, USA, 1999, reż. Stephen Sommers, wyk. Brendan Fraser, Rachel Weisz, John Hannah
03:25 **Uwaga!** - magazyn
03:45 **Moc Magii**

POLSAT

06:00 **Nowy dzień z Polsat News**
08:45 **Jeźdźcy smoków na końcu świata**
09:15 **Przygody Kota w butach**
10:15 **Ewa gotuje**
10:45 **Trolle**
12:45 **12 mężczyzn z kalendarza** - komedia romantyczna, USA, 2009
14:35 **Jaś Fasola** Jaś Fasola przyjeżdża swoim niezawodnym żółtym Mini i pozostawia go na parkingu, a sam udaje się na basen, gdzie czeka go wiele równie zabawnych, co dramatycznych przygód.
15:10 **Ryjek 2018: Piotr Bałtroczyk i Przyjaciele**
17:45 **Chłopaki do wzięcia**
18:50 **Wydarzenia**
19:30 **Świat według Kiepskich** - serial komediowy

KOMEDIA

20:05 **Pan Popper i jego pingwiny** - komedia, USA, 2011, reż. Waters Mark, wyk. Carroll Madeline, Gugino Carla, Jim Carrey, Lansbury Angela, Lovibond Ophelia Odnoszący sukcesy biznesmen Popper jest skupiony przede wszystkim na karierze. O życiu prywatnym pojęcie ma blade.
22:05 **Gala Boksu Zawodowego**
00:10 **Panaceum** - thriller, USA, 2013
02:30 **Tajemnice losu**
04:55 **Disco Gramy** - program rozrywkowy prod. Polska
05:40 **Telezakupy TV Okazje**

TVP Kultura

07:00 **Nienasyceni**
07:30 **Teledyski**
07:45 **Informacje kulturalne**
08:05 **Tygodnik Kulturalny**
08:50 **Filmowa Polska** - Królowa Bona - serial TVP
10:05 **Kulig** - rozrywkowy
10:40 **Stypendia Ministra KiDN dla studentów szkół artystycznych** - sylwetki - felieton
10:45 **Analiza wzruszeń i rozdrażnień** - film
11:05 **Szlakiem Kolberga** - Barbara Kinga Majewska
11:40 **Dokument tygodnia** - Citizenfour - film dokumentalny, prod. USA, Niemcy, 2014
13:45 **Nasza ulica** - film krótkometrażowy
14:25 **Stypendia Ministra KiDN dla studentów szkół artystycznych** - sylwetki - felieton

FILM OBYCZAJOWY

14:35 **Barwy ochronne** - film obyczajowy, prod. Polska, 1976, reż. Krzysztof Zanussi
16:20 **Wydarzenie aktualne**
16:55 **Rzymskie wakacje** - komedia romantyczna, prod. USA, 1953
19:05 **Daft Punk bez masek** - film dokumentalny
20:20 **Bilet do kina** - Przełomy Missouri - western, prod. USA, 1976
22:35 **Dranie w kinie**
23:20 **Chris Rea plays Baloise Session**
01:00 **Mocne Kino** - Fotograf - dramat, prod. Polska
03:00 **Performance**
03:40 **Wieczór kinomana** - Kosmos - dramat

TV Puls

05:45 **Hotel Zacisze**
06:25 **Co ludzie powiedzą?** - fabularny Hiacynta Bucket bezustannie stara się zaprezentować jako osoba znacznie zamożniejsza i należąca do wyższej klasy społecznej, niż jest w rzeczywistości.
07:00 **Taki jest świat** - program informacyjny
07:50 **Następny proszę!**
08:50 **13 Posterunek 2** Losy grupy policjantów, którzy pełnią służbę na trzynastym posterunku.
10:05 **Lombard. Życie pod zastaw** - serial obyczajowy prod. Polska
15:00 **XX Mazurska Noc Kabaretowa**
16:15 **Smokiem i mieczem**
17:55 **Wygrane marzenia**
20:00 **Dziedzictwo krwi**

FILM AKCJI

21:50 **W obronie własnej** Emerytowany agent wydziału narkotykowego staje do walki z dilerem, który terroryzuje jego nowe miejsce zamieszkania.
23:50 **Cicha noc** Pracujący za granicą Adam niespodziewanie wraca do rodzinnego domu na Boże Narodzenie. Nikt z krewnych nie spodziewa się, jak wielki wpływ na ich życie będą miały dalsze wydarzenia wigilijnej nocy.
01:50 **Taki jest świat** - program informacyjny prod. Polska
02:30 **Na jedwabnym szlaku**
04:00 **Menu na miarę**

TVN 7

05:50 **Ukryta prawda** - magazyn obyczajowy
06:55 **Mango** - telezakupy
09:00 **Brzydula** - serial obyczajowy, Polska
11:55 **Zabójcza broń** - serial, USA
12:55 **Beethoven VII: Świąteczna przygoda** - film rodzinny, USA, Kanada, 2011, reż. John Putch, wyk. John Cleese, Kyle Massey, Robert Picardo, Tom Arnold, Munro Chambers, Kim Rhodes
14:50 **Lemur zwany Rollo** - film komedia, Wielka Brytania, USA, 1997, reż. Fred Schepisi, Robert Young, wyk. John Cleese, Jamie Lee Curtis, Kevin Kline, Robert Lindsay, Michael Palin
16:50 **Charlie St. Cloud** - film obyczajowy, USA, 2010, reż. Burr Steers

KOMEDIA

19:00 **Sknerus** - film komedia, USA, 1994, reż. Jonathan Lynn, wyk. Michael J. Fox, Kirk Douglas, Nancy Travis, Olivia D'Abo, Bob Balaban, Ed Begley Jr.
21:25 **Stosunki międzymiastowe** - film komedia, USA, 2010, reż. Nanette Burstein, wyk. Drew Barrymore, Justin Long, Charlie Day
23:40 **American Pie: Zjazd absolwentów** - film komedia, USA, 2012, reż. Jon Hurwitz, Hayden Schlossberg, wyk. Jason Biggs, Alyson Hannigan, Chris Klein
02:00 **Moc Magii**
04:10 **Druga strona medalu**

TV 4

06:00 **Czysta chata**
07:35 **Jeźdźcy smoków na końcu świata** - serial przygodowy
08:35 **Flintstonowie**
09:40 **Tom i Jerry: Piraci i Kudłaci**
11:00 **Policjantki i Policjanci** - serial obyczajowy, prod. Polska
14:00 **STOP Drogówka**
15:00 **Blond ambicja** Katie mieszka w małym miasteczku w Oklahomie. Marzy o ślubie, ale jej chłopak wyjeżdża na jakiś czas do Nowego Jorku. Stęskniona dziewczyna postanawia zrobić mu niespodziankę. Niestety, kiedy zjawia się bez zapowiedzi zastaje go w łóżku z inną. Zrozpaczona i zdana tylko na siebie, musi sobie jakoś poradzić w wielkim mieście.

SERIAL OBYCZAJOWY

17:00 **Policjantki i Policjanci** - serial obyczajowy, prod. Polska
19:00 **Galileo**
20:00 **Gwiazdy Kabaretu**
21:00 **Sprawiedliwi - Wydział Kryminalny**
23:00 **Krwawa zemsta** David, szeregowy członek wielkiego gangu, zostaje zamordowany przez swoich kompanów, kiedy chce porzucić przestępcze życie by założyć rodzinę.
01:00 **STOP Drogówka**
02:00 **Dragons Den - Jak zostać milionerem**
03:00 **Disco Polo Life**
04:00 **Top 10 lista przebojów** - program rozrywkowy prod. Polska

niedziela 9 grudnia

TVP 1

05:15 **Klan** - telenowela TVP
06:05 **Słownik polsko@polski** - talk - show
06:35 **Wojsko - polskie.pl**
07:00 **Msza Święta**
08:00 **Tydzień**
08:35 **Las bliżej nas**
09:00 **Ziarno**
09:35 **Weterynarze z sercem**
10:05 **Zakochaj się w Polsce**
10:30 **Leśniczówka**
11:55 **Między ziemią a niebem** - magazyn
12:00 **Anioł Pański**
12:15 **Między ziemią a niebem** - magazyn
12:45 **Wigilijne dzieło**
13:10 **BBC w Jedynce** - Dziki Meksyk cz 2. Lasy Majów
14:10 **Sonda 2** - Komórki
14:40 **Reportaż**
14:55 **Spis treści** - felieton
15:05 **Skoki Narciarskie** - Puchar Świata
17:35 **The Wall. Wygraj marzenia** - teleturniej

TELETURNIEJ

18:35 **Jaka to melodia?** - teleturniej muzyczny
19:30 **Wiadomości**
20:00 **Pogoda**
20:10 **Sport**
20:15 **Blondynka** - Kapitan - serial TVP
21:15 **Zakochana Jedynka - Wyszłam za mąż, zaraz wracam** - komedia romantyczna, prod. Francja, 2012, reż. Pascal Chaumeil
23:10 **Eskorta** - western, prod. USA, 2014, reż. Tommy Lee Jones, wyk. Hilary Swank, Tommy Lee Jones
01:20 **Jaka to melodia?**
02:15 **Loft** - thriller, prod. USA
04:00 **Spis treści** - felieton
04:05 **Zakończenie dnia**

TVP 2

05:10 **Dla niesłyszących - Słowo na niedzielę** - program rodzinny
05:20 **Barwy szczęścia** - serial obyczajowy prod. TVP
06:55 **M jak miłość** - serial TVP
07:55 **Pytanie na śniadanie**
11:00 **Rodzinne oglądanie** - Wielka rafa koralowa - serial dokumentalny, prod. Wielka Brytania, 2015
12:05 **Gwiazdy w południe - Człowiek z Zachodu** - western, prod. USA, 1958
14:00 **Familiada** - teleturniej
14:35 **Koło fortuny** - teleturniej
15:15 **Kabaretowa Scena Dwójki przedstawia - Pogoda na suma** - widowisko

KOMEDIA

16:15 **Kopciuszek w świecie mody** - komedia romantyczna, prod. USA, 2015, reż. Sean Garrity
18:00 **Panorama**
18:20 **Pogoda**
18:25 **Sport Telegram**
18:35 **Na dobre i na złe** - Poza zasięgiem - serial TVP
19:30 **Rodzinka.pl** - serial komediowy TVP
20:05 **Spectre** - film sensacyjny, prod. Wielka Brytania, USA, 2015
22:40 **Kino bez granic** - Lina - dramat obyczajowy
00:25 **Lewiatan** - dramat, prod. Rosja, 2014
02:45 **Spectre** - film sensacyjny
05:15 **Zakończenie dnia**

TVN

05:15 **Uwaga!** - magazyn
05:40 **Mango** - telezakupy
07:50 **Jak Mikołaj**
08:00 **Dzień Dobry TVN** - magazyn
11:00 **Kobieta na krańcu świata**
11:30 **Co za tydzień** - magazyn
11:55 **Drzewo marzeń**
12:55 **Program rozrywkowy**
13:00 **Wracajcie skąd przyszliście**
14:00 **Program rozrywkowy**
14:05 **Gwiezdne wojny: Część VII** - Przebudzenie mocy - film przygodowy, USA, 2015, reż. J.J. Abrams, wyk. Harrison Ford
17:00 **Program rozrywkowy**
19:00 **Fakty**
19:25 **Sport**
19:35 **Pogoda**
19:44 **Raport smogowy**
19:45 **Uwaga!** - magazyn
20:00 **MasterChef**

FILM PRZYGODOWY

21:35 **Mumia** - film przygodowy, USA, 1999, reż. Stephen Sommers, wyk. Brendan Fraser, Rachel Weisz, John Hannah, Arnold Vosloo, Kevin J. O'Connor
00:05 **Niemożliwe** - film katastroficzny, Hiszpania, USA, 2012, reż. J.A. Bayona, wyk. Naomi Watts, Ewan McGregor, Tom Holland, Samuel Joslin, Oaklee Pendergast, Geraldine Chaplin
02:25 **Kuchenne rewolucje** - program kulinarno-rozrywkowy
03:25 **Uwaga!** - magazyn
03:45 **Moc Magii**

POLSAT

06:00 **Nowy dzień z Polsat News**
08:45 **Jeźdźcy smoków na końcu świata**
09:15 **Aladyn i król złodziei**
11:00 **Doktor Dolittle 2** - komedia familijna, USA, 2001, reż. Carr Steve, wyk. Murphy Eddie, Kristen Wilson, Raven, Pratt Kyla, Lil' Zane. Kontynuacja jednego z najbardziej kasowych filmów rodzinnych ostatnich lat z Eddiem Murphym w roli doktora Dolittle, który odkrywa, że potrafi rozmawiać ze zwierzętami.
12:55 **Pan Popper i jego pingwiny** - komedia
14:55 **Star Trek**
17:35 **Nasz Nowy Dom**
18:50 **Wydarzenia**
19:30 **Państwo w Państwie**
20:05 **Miss Polski 2018**
23:05 **Ślad**

FILM AKCJI

01:20 **Hancock** - film akcji, USA, 2008, reż. Berg Peter, wyk. Smith Will, Charlize Theron, Galecki Johnny, Head Jae, Jason Bateman, Lennon Thomas, Marsan Eddie, Mattey David Są na świecie bohaterowie... super-bohaterowie... i jest Hancock. Duża siła powinna iść w parze z odpowiedzialnością - i wiedzą o tym wszyscy - wszyscy oprócz Hancocka.
03:05 **Tajemnice losu**
04:55 **Disco Gramy** - program rozrywkowy prod. Polska
05:40 **Telezakupy TV Okazje**

TVP Kultura

07:00 **Antyfonie**
07:25 **Teledyski**
07:55 **Dranie w kinie**
08:40 **Angielskie śniadanie** - Pan wzywał, Milordzie? - Nocny Gość - serial komediowy, prod. Wielka Brytania, 1988
09:35 **Stypendia Ministra KiDN dla studentów szkół artystycznych**
09:45 **Śladami wielkich kompozytorów**
10:50 **Trzeci punkt widzenia** - program publicystyczny
11:30 **Bilet do kina** - Przygody barona Munchausena
13:45 **Kemping** - film obyczajowy
14:10 **Chuligan Literacki**
14:45 **Triumf Czasu i Rozczarowania**
17:15 **Niedziela z... Tadeuszem Woźniakiem**

FILM OBYCZAJOWY

20:40 **Panorama kina polskiego - Wszystko co kocham** - film obyczajowy, prod. Polska, 2009, reż. Jacek Borcuch, wyk. Mateusz Kościukiewicz, Olga Frycz
22:20 **Trzeci punkt widzenia** - program publicystyczny
22:45 **Stypendia Ministra KiDN dla studentów szkół artystycznych**
22:50 **Dokument.pl** - Sarid
23:55 **Scena alternatywna**
00:35 **Bilet do kina - Przełomy Missouri** - western, prod. USA, 1976
02:50 **Teraz animacje!** - Wycieczka chóru
02:55 **Teraz animacje!** - Zasada Petera - film

TV Puls

05:40 **Flash**
08:10 **Przygody Merlina** Młody czarodziej przybywa do Camelotu i ukrywa swoje zdolności, gdyż bezwzględny król, Uther Pendragon, tępi wszelką magię.
10:05 **Księga mistrzów**
12:10 **Najpiękniejsze baśnie: Najlepszy przyjaciel**
14:10 **Crown Prince**
16:20 **Dzień bałwana**
18:00 **Śnięty Mikołaj** Scott Calvin, rozwodnik ciężko pracuje, ale lubi to, więc nie ma czasu by choćby od święta zająć się swoim synem. A nawet jak ma z nim spędzić Święta Bożego Narodzenia, to jest to bardziej nieszczęście dla nich obu, niż przyjemność, gdyż nie jest w stanie znaleźć z synem wspólnego języka.

FILM SENSACYJNY

20:00 **Człowiek w ogniu** - film sensacyjny Amerykanin po przejściach podejmuje się w Meksyku ochrony kilkuletniej córki bogatego biznesmena.
22:55 **Firmowa gwiazdka**
01:00 **Skorpion** - fabularny
01:55 **Dyżur**
02:30 **Z archiwum policji** - fabularny
03:00 **Taki jest świat** - program informacyjny prod. Polska
03:50 **Menu na miarę** - fabularny
04:40 **Z archiwum policji** - fabularny
05:00 **Niesamowite!**

TVN 7

05:30 **Ukryta prawda** - magazyn obyczajowy
06:40 **Mango** - telezakupy
08:45 **Brzydula** - serial obyczajowy, Polska
11:40 **Zabójcza broń** - serial, USA
13:40 **Legendy sowiego królestwa: Strażnicy Ga'Hoole** - film przygodowy, USA, Australia, 2010, reż. Zack Snyder, wyk. Emily Barclay, Joel Edgerton, Anthony LaPaglia, David Wenham, Hugo Weaving, Sam Neill, Helen Mirren, Geoffrey Rush
15:45 **Śnieżne psy** - film przygodowy, USA, Kanada, 2002, reż. Brian Levant, wyk. Cuba Gooding Jr., James Coburn, Sisqó, Nichelle Nichols, M. Emmet Walsh, Graham Greene
17:50 **Wojownicze żółwie ninja** - film przygodowy

FILM SENSACYJNY

20:00 **Szybcy i wściekli VI** - film sensacyjny, USA, 2013, reż. Justin Lin, wyk. Vin Diesel, Paul Walker, Dwayne Johnson, Jordana Brewster, Michelle Rodriguez, Tyrese Gibson
22:45 **Eksplozja** - film sensacyjny, prod. USA, 1994, reż. Stephen Hopkins, wyk. Jeff Bridges, Tommy Lee Jones, Lloyd Bridges, Forest Whitaker, Suzy Amis
01:15 **Sposób na morderstwo** - serial, USA
02:20 **Moc Magii**
04:30 **Druga strona medalu** - talk show

TV 4

06:00 **Galileo**
07:05 **Drużyna A**
07:35 **Jeźdźcy smoków na końcu świata** - serial
08:05 **Dzielna Mysz**
08:25 **Planeta 51**
10:05 **Galileo**
12:10 **Park jurajski** Milioner John Hammond zakłada na wyspie park rozrywki, w którym - w warunkach przypominających te sprzed stu milionów lat - umieszcza odtworzone genetycznie dinozaury.
14:55 **Mistrz kierownicy ucieka** W parę lat po wyczynach piratów szos, Smokeya Smokeya i Bandziora, bogaty restaurator z Texasu zamawia przewóz ogromnego rekina z Louisiany do nowo otwieranej restauracji.

FILM SENSACYJNY

16:45 **Biały tygrys** W czasie zaciekłych walk na froncie wschodnim drugiej wojny światowej w kluczowych momentach bitew pojawia się jak widmo tajemniczy niemiecki czołg zwany Białym Tygrysem, który sieje spustoszenie w szeregach radzieckich, po czym równie nagle znika.
19:00 **Galileo**
20:00 **Przepowiednia** - thriller Dziennikarz John Klein ma piękną żonę, wspaniałą pracę i właśnie znalazł wymarzony dom.
22:30 **OKO za OKO**
00:30 **Tuż przed tragedią** - program rozrywkowy

eprasa.pl ee84ce0aec

poniedziałek 10 grudnia

TVP 1

04:55 **Telezakupy**
05:35 **Elif** - serial, prod. Turcja
06:30 **Wieczna miłość** - serial obyczajowy, prod. Turcja
07:25 **Jaka to melodia?** - teleturniej muzyczny
07:55 **Agropogoda** - magazyn
08:00 **Wiadomości**
08:10 **Pogoda poranna**
08:15 **Kwadrans polityczny**
08:30 **Alarm!** - magazyn
08:55 **Ranczo** - serial
09:50 **Komisarz Alex** - serial kryminalny TVP
10:50 **Jeden z dziesięciu**
11:30 **Korona królów**
12:00 **Wiadomości**
12:15 **Agrobiznes**
12:30 **Agropogoda** - magazyn
12:35 **Magazyn Rolniczy**
12:50 **BBC w Jedynce** - Dziki Meksyk cz 2. Lasy Majów
14:00 **Elif** - serial, prod. Turcja
15:00 **Wiadomości**
15:15 **Alarm!** - magazyn
15:35 **Okrasa łamie przepisy**

SERIAL OBYCZAJOWY

16:05 **Wieczna miłość** - serial obyczajowy
17:00 **Teleexpress**
17:15 **Pogoda**
17:25 **Jaka to melodia?**
18:00 **Klan** - telenowela TVP
18:30 **Korona królów**
18:55 **Jeden z dziesięciu**
19:30 **Wiadomości**
20:10 **Alarm!** - magazyn
20:30 **Leśniczówka**
21:00 **Teatr Telewizji - Generał**
22:35 **Dekalog - Dziewięć** - film TVP, prod. Polska
23:50 **Jak Oskar komunę obalał** - dokumentalny
00:45 **Wyszłam za mąż, zaraz wracam** - komedia
02:40 **Kim Philby najbardziej osobista zdrada**

TVP 2

05:25 **Koło fortuny**
06:05 **O mnie się nie martw** - serial komediowy TVP
06:55 **Coś dla Ciebie**
07:20 **Na sygnale** - serial fabularyzowany TVP
07:55 **Pytanie na śniadanie**
11:00 **Panorama**
11:05 **Pogoda Flesz**
11:10 **Pytanie na śniadanie Extra**
11:25 **Rodzinka.pl** - serial
11:55 **Barwy szczęścia** - serial obyczajowy TVP
12:30 **Koło fortuny**
13:15 **Cena miłości** - serial
14:10 **Postaw na milion**
15:05 **O mnie się nie martw** - serial komediowy TVP
16:00 **Koło fortuny**
16:35 **Familiada** - teleturniej
17:10 **Łzy Cennet** - serial
18:00 **Panorama**
18:25 **Pogoda**
18:30 **Sport Telegram**
18:35 **Rodzinka.pl** - serial

SERIAL FABULARYZOWANY

19:05 **Na sygnale** - serial fabularyzowany TVP
19:35 **Barwy szczęścia** - serial obyczajowy TVP
20:55 **M jak miłość** - serial TVP
21:45 **Kulisy** - Postaw na milion
21:55 **Modliszka** - thriller, prod. Francja, 2017, reż. Alexandre Laurent, wyk. Carole Bouquet, Fred Testot, Manon Azem, Elodie Navarre
00:10 **Trzeci oficer - Witaj, Grand** - serial sensacyjny
01:05 **Lina** - dramat obyczajowy, prod. Szwajcaria
02:50 **Lewiatan** - dramat, prod. Rosja, 2014
05:15 **Zakończenie**

TVN

05:50 **Uwaga!** - magazyn
06:20 **Mango** - telezakupy
07:25 **Nowa Maja w ogrodzie**
07:55 **Akademia ogrodnika**
08:00 **Dzień Dobry TVN** - magazyn
11:00 **Ukryta prawda** - program obyczajowy
12:00 **Szpital** - program obyczajowy
13:00 **Szkoła**
14:00 **19 +**
15:00 **Kuchenne rewolucje** - program kulinarno-rozrywkowy
16:00 **Szkoła**
17:00 **Szpital** - program obyczajowy
18:00 **Ukryta prawda** - program obyczajowy
19:00 **Fakty**
19:35 **Sport**
19:45 **Pogoda**
19:49 **Raport smogowy**
19:50 **Uwaga!** - magazyn
20:10 **Doradca smaku**

SERIAL OBYCZAJOWY

20:15 **Na Wspólnej** - serial obyczajowy, Polska
20:55 **Milionerzy** - program rozrywkowy
21:30 **Życie bez wstydu** - reality show
22:35 **Psy** - film sensacyjny, Polska, 1992, reż. Władysław Pasikowski, wyk. Bogusław Linda, Marek Kondrat, Cezary Pazura, Agnieszka Jaskółka, Janusz Gajos, Zbigniew Zapasiewicz, Zbigniew Bielski
00:50 **Co za tydzień**
01:20 **Uprowadzona** - serial, Francja, USA
02:20 **Uwaga!** - magazyn
02:45 **Moc Magii**

POLSAT

06:00 **Nowy dzień z Polsat News**
09:00 **Malanowski i Partnerzy** - serial kryminalny
10:00 **Dzień, który zmienił moje życie** - serial obyczajowy, prod. Polska
11:00 **Dlaczego ja?**
12:00 **Gliniarze**
13:00 **Trudne sprawy**
14:00 **Pierwsza miłość** - serial obyczajowy, prod. Polska
14:45 **Dlaczego ja?**
15:50 **Wydarzenia**
16:10 **Pogoda**
16:15 **Interwencja** - magazyn reporterów
16:30 **Na ratunek 112**
17:00 **Gliniarze**
18:00 **Pierwsza miłość** - serial obyczajowy, prod. Polska
18:50 **Wydarzenia**
19:20 **Sport**
19:25 **Pogoda**
19:30 **Świat według Kiepskich** - serial

FILM AKCJI

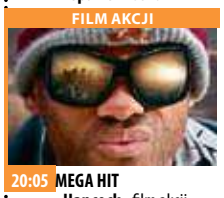

20:05 **MEGA HIT - Hancock** - film akcji
Duża siła powinna
ść w parze z odpowiedzialnością - i wiedzą o tym wszyscy - wszyscy oprócz Hancocka. Swoimi heroicznymi wyczynami, niezadowolony, ze wszystkimi skonfliktowany, sarkastyczny i nierozumiany Hancock mógłby ocalić wiele ludzkich istnień, zawsze jednak, każda z jego akcji pozostawia straty, od których dosłownie opada szczęka.
22:00 **Bliski wróg** - film akcji
23:55 **12 godzin** - thriller
02:00 **Tajemnice losu**
04:55 **Disco Gramy**

TVP Kultura

07:00 **Teledyski**
08:00 **Studio Kultura**
08:15 **Film fabularny**
08:50 **Daleko od okna** - dramat, prod. Polska
11:00 **Jan Serce** - Swaty - serial TVP, prod. Polska, 1981
12:10 **Jan Serce** - Lusia - serial TVP, prod. Polska, 1981, reż. Radosław Piwowarski, wyk. Kazimierz Kaczor, Hanna Stankówna, Wiesław Michnikowski
13:15 **Studio Kultura**
13:35 **Coś za coś** - film TVP, prod. Polska, 1977, reż. Agnieszka Holland, wyk. Barbara Wrzesińska
14:50 **Szczęśliwy naród, który ma poetę... Polskie wiersze 1918 - 2018**
15:05 **Taśmy Kultury** - Eksplozja radości - widowisko artystyczne
15:30 **Śladami wielkich kompozytorów**

KOMEDIA

16:35 **Mareczku, podaj mi pióro** - komedia
18:20 **Chuligan Literacki**
18:50 **Polska szkoła animacji** - Szychta - animowany
18:55 **Polska szkoła animacji** - Ludwik - film
19:05 **Polska szkoła animacji** - W trawie - film
19:20 **Którędy po sztukę**
19:35 **Videofan**
20:00 **Informacje kulturalne**
20:20 **Mały Quinquin** - Allah akbar! - kryminalny
21:20 **Więcej niż fikcja** - Alfabet - film dokumentalny
23:25 **Kronos** - magazyn
00:10 **Panorama kina polskiego** - Wszystko co kocham - film obyczajowy, prod. Polska, 2009

TV Puls

06:00 **Kontrakt na miłość** - telenowela
07:00 **Zbuntowany anioł** - telenowela
08:00 **Lombard. Życie pod zastaw** - serial obyczajowy
09:00 **JAG - Wojskowe Biuro Śledcze**
10:00 **Nash Bridges**
11:00 **Kobra - oddział specjalny** - fabularny
13:00 **Agenci NCIS: Los Angeles** - fabularny
Agenci biura NCIS w Los Angeles działają pod przykrywką, by rozwiązywać trudne i często szokujące sprawy.
15:00 **Lombard. Życie pod zastaw** - serial obyczajowy
15:55 **Kobra - oddział specjalny** - fabularny
17:55 **Najlepsza kuchnia!**

SERIAL OBYCZAJOWY

18:00 **Lombard. Życie pod zastaw** - serial obyczajowy
20:00 **Wpół do śmierci 2**
Podczas odwiedzin w więzieniu dochodzi do buntu. Twitch jest zmuszony zdecydować, po której stronie stanąć, aby ocalić swoich bliskich.
21:50 **Człowiek w ogniu**
Amerykanin po przejściach podejmuje się w Meksyku ochrony kilkuletniej córki bogatego biznesmena.
00:45 **Zlecenie na śmierć**
02:30 **Taki jest świat**
03:30 **Na jedwabnym szlaku**
04:40 **Z archiwum policji**
05:00 **Niesamowite!**

TVN 7

05:10 **Ukryta prawda** - magazyn obyczajowy
06:15 **Sąd rodzinny** - program sądowy
07:15 **Szpital** - program obyczajowy
08:15 **Diagnoza** - serial, Polska
09:15 **Gotowe na wszystko** - serial, USA
10:15 **Mango telezakupy**
11:55 **Ukryta prawda** - program obyczajowy
12:55 **Sąd rodzinny** - program sądowy
13:55 **Sędzia Anna Maria Wesołowska** - program sądowy
14:55 **Szpital** - program obyczajowy
15:55 **Diagnoza** - serial, Polska
16:55 **Gotowe na wszystko** - serial, USA
17:55 **Brzydula** - serial obyczajowy, Polska
19:00 **Ukryta prawda**

KOMEDIA

20:00 **Kocham, Rosie** - film komedia, Wielka Brytania, Niemcy, 2014, reż. Christian Ditter, wyk. Lily Collins, Sam Clafin, Christian Cooke, Jaime Winstone, Suki Waterhouse
22:10 **W garniturach** - serial, USA
23:10 **Nienarodzony** - film horror, USA, 2009, reż. David S. Goyer, wyk. Odette Yustman, Gary Oldman, Cam Gigandet, Meagan Good, Jane Alexander, Idris Elba
00:55 **Lista klientów** - serial
01:50 **Moc Magii**
04:00 **Druga strona medalu** - talk show

TV 4

06:00 **Czysta chata**
07:05 **Turbo Fast**
08:00 **Nasz Nowy Dom**
09:00 **Septagon**
10:00 **Hell's Kitchen - Piekielna Kuchnia** - program rozrywkowy
12:00 **Detektywi w akcji** - serial kryminalny, prod. Polska
14:00 **STOP Drogówka** - magazyn
15:00 **Policjantki i Policjanci** - serial obyczajowy, prod. Polska
16:00 **Maria z przedmieścia**
Maria trudni się zbieraniem śmieci. Po śmierci opiekunki Casildy, otrzymuje pracę służącej w rezydencji niejakich de la Vega.
17:00 **Światło twoich oczu**
18:00 **Septagon**
19:00 **Policjantki i Policjanci** - serial obyczajowy

SERIAL KRYMINALNY

20:00 **Sprawiedliwi - Wydział Kryminalny** - serial kryminalny prod. Polska
Fabuła serialu koncentruje się na pracy dwóch par policjantów stanowiących dwa zespoły dochodzeniowe i prowadzonych przez nich śledztwach, rozbudowując jednocześnie wątki osobiste każdej z pierwszoplanowych postaci i ukazując ich życiowe perypetie i uczuciowe komplikacje.
21:05 **Śmierć na 1000 sposobów**
22:00 **OKO za OKO**
00:00 **Transakcje za milion dolarów: Los Angeles**
02:05 **Interwencja**

wtorek 11 grudnia

TVP 1

04:55 **Telezakupy**
05:30 **Elif** - serial, prod. Turcja
06:30 **Wieczna miłość** - serial obyczajowy, prod. Turcja
07:25 **Jaka to melodia?** - teleturniej muzyczny
07:55 **Agropogoda** - magazyn
08:00 **Wiadomości**
08:10 **Pogoda poranna**
08:15 **Kwadrans polityczny**
08:30 **Alarm!** - magazyn
08:55 **Ranczo** - serial
09:55 **Komisarz Alex** - serial kryminalny TVP
10:50 **Jeden z dziesięciu**
11:30 **Korona królów**
12:00 **Wiadomości**
12:15 **Agrobiznes**
12:30 **Agropogoda** - magazyn
12:35 **Bo ja wybieram zdrowie** - magazyn
12:50 **Natura w Jedynce**
14:00 **Elif** - serial, prod. Turcja
15:00 **Wiadomości**
15:15 **Alarm!** - magazyn
15:35 **Leśniczówka**

SERIAL OBYCZAJOWY

16:05 **Wieczna miłość** - serial obyczajowy, prod. Turcja
17:00 **Teleexpress**
17:15 **Pogoda**
17:25 **Jaka to melodia?**
18:00 **Klan** - telenowela TVP
18:30 **Korona królów**
18:55 **Jeden z dziesięciu**
19:30 **Wiadomości**
20:10 **Alarm!** - magazyn
20:30 **Leśniczówka**
21:00 **Weterani. Wyrwani śmierci** - reportaż
21:40 **Kompania X** - serial
22:35 **Topkapi** - komedia
00:40 **Czy świat oszalał?** - Butelka czy kieliszek? Czy można pić "na zdrowie"?
01:45 **Obława** - dramat
03:25 **Master Plan**
04:30 **Notacje**

TVP 2

05:30 **Koło fortuny** - teleturniej
06:05 **M jak miłość** - serial TVP
07:00 **Baptysci w Łodzi**
07:20 **Na sygnale** - serial fabularyzowany TVP
07:55 **Pytanie na śniadanie**
11:00 **Panorama**
11:05 **Pogoda Flesz**
11:10 **Pytanie na śniadanie Extra**
11:25 **Rodzinka.pl** - serial
11:55 **Barwy szczęścia** - serial
12:30 **Koło fortuny**
13:15 **Cena miłości** - serial
14:10 **Postaw na milion**
15:10 **Dla niesłyszących** - M jak miłość - serial TVP
16:00 **Koło fortuny**
16:35 **Familiada** - teleturniej
17:15 **Łzy Cennet** - serial obyczajowy, prod. Turcja
18:00 **Panorama**
18:25 **Pogoda**
18:30 **Sport Telegram**
18:35 **Rodzinka.pl** - serial komediowy TVP

SERIAL FABULARYZOWANY

19:05 **Na sygnale** - serial fabularyzowany TVP
19:35 **Barwy szczęścia** - serial obyczajowy TVP
20:55 **M jak miłość** - serial TVP
21:45 **Kulisy - Postaw na milion**
21:55 **Magazyn Ekspresu Reporterów**
23:00 **Świat bez fikcji** - Miasto duchów. Rakka - film dokumentalny
00:40 **Rodzinka.pl** - serial komediowy TVP
01:15 **Modliszka** - thriller, prod. Francja, 2017
03:10 **Magazyn Ekspresu Reporterów**
04:15 **Mars** - Mardokument fabularyzowany
05:05 **Zakończenie**

TVN

05:10 **Uwaga!** - magazyn
05:35 **Mango** - telezakupy
06:50 **Kuchenne rewolucje** - program kulinarny
07:50 **Doradca smaku**
08:00 **Dzień Dobry TVN**
11:00 **Ukryta prawda**
12:00 **Szpital**
13:00 **Szkoła**
14:00 **19 +**
15:00 **Kuchenne rewolucje** - program kulinarno-rozrywkowy
16:00 **Szkoła**
17:00 **Szpital** - program obyczajowy
18:00 **Ukryta prawda**
19:00 **Fakty**
19:35 **Sport**
19:45 **Pogoda**
19:49 **Raport smogowy**
19:50 **Uwaga!**
20:15 **Doradca smaku**
20:20 **Na Wspólnej** - serial obyczajowy, Polska
21:00 **Milionerzy**

FILM SENSACYJNY

21:40 **Mr. Brooks** - film sensacyjny, USA, 2007, reż. Bruce A. Evans, wyk. Kevin Costner, Demi Moore, Dane Cook, William Hurt, Marg Helgenberger
Po jednym z zabójstw dokonanych za namową mrocznego alter ego szanowany biznesmen, Earl Brooks, zaczyna być szantażowany przez człowieka, który sfotografował jego zbrodnię.
00:05 **Superwizjer** - magazyn
00:40 **Kuba Wojewódzki** - talk show
01:35 **Drzewo marzeń**
02:35 **Masters of Sex**
03:50 **Moc Magii**

POLSAT

06:00 **Nowy dzień z Polsat News**
09:00 **Malanowski i Partnerzy** - serial kryminalny, prod. Polska
10:00 **Dzień, który zmienił moje życie** - serial obyczajowy, prod. Polska
11:00 **Dlaczego ja?**
12:00 **Gliniarze**
13:00 **Trudne sprawy**
14:00 **Pierwsza miłość** - serial
14:45 **Dlaczego ja?**
15:50 **Wydarzenia**
16:10 **Pogoda**
16:15 **Interwencja** - magazyn reporterów
16:30 **Na ratunek 112**
17:00 **Gliniarze**
18:00 **Pierwsza miłość** - serial
18:50 **Wydarzenia**
19:20 **Sport**
19:25 **Pogoda**
19:30 **Świat według Kiepskich** - serial komediowy
20:05 **Ślad**

THRILLER

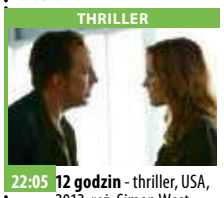

22:05 **12 godzin** - thriller, USA, 2012, reż. Simon West, wyk. Akerman Malin, Danny Huston, Gayle Sami, Lucas Josh
Mistrz fachu złodziejskiego Will Montgomery zalicza wpadkę, po której trafia na 8 lat do więzienia. Po wyjściu postanawia rzucić dotychczasowe zajęcie, zostać uczciwym obywatelem i dobrym ojcem dla swojej nastoletniej córki.
00:10 **Randka na weselu** - komedia, USA, 2016, reż. Jake Szymanski, wyk. Adam Devine
02:20 **Tajemnice losu**
04:55 **Disco Gramy**

TVP Kultura

07:00 **Teledyski**
08:05 **Informacje kulturalne** - informator kulturalny
08:20 **Studio Kultura** - Rozmowy - Antek Sojka
08:30 **Którędy po sztukę** - Bitwa pod Orszą - magazyn
08:40 **Madame Tutli** - Putli - film animowany, prod. Kanada, 2007, reż. Chris Lavis, Maciej Szczerbowski
09:10 **Mareczku, podaj mi pióro** - komedia, prod. Czechosłowacja, 1976, reż. Oldrich Lipsky, wyk. Jiri Sovak, Josef Abrham, Iva Janzurova, Josef Kemr
11:00 **Jan Serce** - serial TVP
13:10 **Studio Kultura** - Rozmowy - Antek Sojka
13:25 **Na przykład Kowalski** - film animowany, prod. Polska, 1972, reż. Zbigniew Czernelecki
13:30 **Oczekiwanie** - film

DRAMAT

13:45 **Wyrok na Franciszka Kłosa** - dramat wojenny, prod. Polska, 2000
15:35 **Taśmy Kultury**
16:15 **Obszar zamknięty** - film TVP
17:10 **Persona non grata** - dramat, prod. Polska, Rosja, Włochy, 2005
19:15 **Kronos** - magazyn
20:00 **Informacje kulturalne**
20:20 **Ja, Feuerbach** - spektakl teatralny, prod. Polska, 2015
21:55 **Lekkie obyczaje - Kumple od kufla** - komediodramat
23:35 **Dezerterzy** - rozmowa
00:05 **Młoda Polska**
00:45 **Nocny dokument**
01:50 **Informacje kulturalne**

TV Puls

06:00 **Kontrakt na miłość** - telenowela
07:00 **Zbuntowany anioł** - telenowela
07:55 **Najlepsza kuchnia!**
08:00 **Lombard. Życie pod zastaw** - serial obyczajowy
09:00 **JAG - Wojskowe Biuro Śledcze**
Harmon Rabb, były pilot marynarki wojennej Stanów Zjednoczonych, zostaje przeniesiony do JAG, gdzie prowadzi kolejne sprawy jako adwokat.
10:00 **Nash Bridges**
11:00 **Kobra - oddział specjalny** - fabularny
13:00 **Agenci NCIS: Los Angeles** - fabularny
15:00 **Lombard. Życie pod zastaw**

SERIAL FABULARNY

15:55 **Kobra - oddział specjalny** - fabularny
17:55 **Najlepsza kuchnia!**
18:00 **Lombard. Życie pod zastaw** - serial obyczajowy
Bohaterami serialu są: właściciel Kazimierz Barski, jego rodzina, pracownicy oraz klienci, którzy pojawiają się w lombardzie z powodu różnych życiowych zawirowań.
20:00 **Patrol**
22:50 **13 Dzielnica**
00:20 **Lasko - pociąg śmierci**
02:30 **Biesiada na cztery pory roku** - serial
04:40 **Z archiwum policji**

TVN 7

05:10 **Ukryta prawda** - program obyczajowy
06:15 **Sąd rodzinny** - program sądowy
07:15 **Szpital** - program obyczajowy
08:15 **Diagnoza** - serial, Polska
09:15 **Gotowe na wszystko** - serial, USA
10:15 **Mango telezakupy**
11:55 **Ukryta prawda** - program obyczajowy
12:55 **Sąd rodzinny** - program sądowy
13:55 **Sędzia Anna Maria Wesołowska** - program sądowy
14:55 **Szpital** - program obyczajowy
15:55 **Diagnoza** - serial, Polska
16:55 **Gotowe na wszystko** - serial, USA
17:55 **Brzydula** - serial obyczajowy, Polska
19:00 **Ukryta prawda**

FILM SENSACYJNY

20:00 **Monachium** - film sensacyjny, USA, 2005, reż. Steven Spielberg, wyk. Eric Bana, Daniel Craig, Ciaran Hinds, Matthieu Kassovitz, Hanns Zischler, Ayelet Zurer, Geoffrey Rush, Michael Lonsdale
23:25 **To już jest koniec** - film komedia, Wielka Brytania, USA, Japonia, 2013, reż. Edgar Wright, wyk. Simon Pegg, Nick Frost, Paddy Considine, Martin Freeman, Eddie Marsan, Rosamund Pike, Pierce Brosnan, David Bradley
01:40 **Sposób na morderstwo** - serial, USA
02:50 **Moc Magii**

TV 4

06:00 **Czysta chata**
07:05 **Turbo Fast**
08:00 **Nasz Nowy Dom, odc.107**
09:00 **Septagon**
10:00 **Hell's Kitchen - Piekielna Kuchnia**
11:30 **Benny Hill**
12:00 **Detektywi w akcji** - serial kryminalny, prod. Polska
14:00 **STOP Drogówka**
15:00 **Policjantki i Policjanci** - serial obyczajowy, prod. Polska
16:00 **Maria z przedmieścia**
17:00 **Światło twoich oczu**
18:00 **Septagon**
19:00 **Policjantki i Policjanci** - serial obyczajowy, prod. Polska
20:00 **Sprawiedliwi - Wydział Kryminalny**
21:05 **Cenny ładunek** - film akcji, Kanada, 2016, reż. Adams Max

FILM SENSACYJNY

23:00 **Krew odkupienia**
Forte, syn założyciela przestępczego imperium, ma wszystko: pieniądze, władzę, kochającą kobietę i ubóstwiającego go brata. Ale ma również wrogów i pewnego dnia w ciągu kilku godzin traci wszystko. Zdradzony przez kogoś z najbliższego otoczenia, Quinn zostaje wrobiony i aresztowany. Jego ojciec zostaje zabity, a brat Quinna zaczyna obwiniać go o całe zło.
00:55 **STOP Drogówka** - magazyn prod. Polska
01:55 **Polityka na ostro**
02:45 **Interwencja**
03:25 **Magazyn Atleci Polsat**

eprasa.pl ee84ce0aec

środa 12 grudnia

TVP 1

05:35 **Elif** - serial, prod. Turcja
06:30 **Wieczna miłość** - serial
07:25 **Jaka to melodia?**
07:55 **Agropogoda** - magazyn
08:00 **Wiadomości**
08:10 **Pogoda poranna**
08:15 **Kwadrans polityczny**
08:30 **Alarm!** - magazyn
08:55 **Ranczo** - serial
09:55 **Komisarz Alex** - serial
10:50 **Jeden z dziesięciu**
11:30 **Korona królów**
12:00 **Wiadomości**
12:15 **Agrobiznes**
12:30 **Agropogoda** - magazyn
12:35 **Magazyn Rolniczy**
12:50 **Natura w Jedynce**
14:00 **Elif** - serial, prod. Turcja
15:00 **Wiadomości**
15:10 **Pogoda**
15:15 **Alarm!** - magazyn
15:35 **Leśniczówka**
16:05 **Wieczna miłość** - serial
17:00 **Teleexpress**
17:25 **Jaka to melodia?**
18:00 **Klan** - telenowela TVP

TELENOWELA

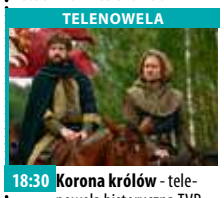

18:30 **Korona królów** - telenowela historyczna TVP
18:55 **Jeden z dziesięciu** - teleturniej
19:30 **Wiadomości**
20:05 **Pogoda**
20:10 **Alarm!** - magazyn
20:20 **Sport**
20:25 **Leśniczówka**
20:55 **Liga Mistrzów, prod. Wielka Brytania, 2018**
22:55 **Liga Mistrzów** - skróty, prod. Wielka Brytania
00:25 **Bez tożsamości** - serial, prod. Hiszpania, 2016
01:10 **Kompania X** - serial
01:55 **Weterani. Wyrwani śmierci** - reportaż
02:25 **Wojsko - polskie.pl**
02:55 **Topkapi** - komedia
04:55 **Zakończenie dnia**

TVP 2

05:25 **Koło fortuny**
06:00 **M jak miłość** - serial TVP
06:55 **Pożyteczni.pl**
07:20 **Na sygnale** - serial fabularyzowany TVP
07:55 **Pytanie na śniadanie**
11:00 **Panorama**
11:05 **Pogoda Flesz**
11:10 **Pytanie na śniadanie Extra**
11:25 **Rodzinka.pl** - serial
11:55 **Barwy szczęścia** - serial
12:30 **Koło fortuny**
13:15 **Cena miłości** - serial
14:10 **Postaw na milion** - teleturniej
15:05 **Dla niesłyszących** - M jak miłość - serial TVP
16:00 **Koło fortuny**
16:35 **Familiada** - teleturniej
17:10 **Łzy Cennet** - serial
18:00 **Panorama**
18:25 **Pogoda**
18:30 **Sport Telegram**
18:35 **Rodzinka.pl** - serial
19:05 **Na sygnale** - serial

SERIAL OBYCZAJOWY

19:30 **Barwy szczęścia** - serial obyczajowy TVP
20:35 **Kulisy - Postaw na milion**
20:50 **Na dobre i na złe** - serial TVP
21:50 **Na sygnale** - serial fabularyzowany TVP
22:30 **Kino relaks - Jak ona to robi?** - komedia, prod. USA, 2011, reż. Douglas McGrath, wyk. Sarah Jessica Parker
00:05 **O mnie się nie martw** - serial komediowy TVP
00:55 **Defekt** - sensacyjny TVP
02:00 **Świat bez tajemnic** - David Bowie: pył gwiazd
03:10 **Codzienna 2 m. 3** - serial komediowy TVP
04:15 **Zakończenie dnia**

TVN

05:10 **Uwaga!** - wydanie specjalne - program
05:35 **Mango** - telezakupy
06:50 **Kuchenne rewolucje** - program kulinarno-rozrywkowy
07:50 **Doradca smaku**
08:00 **Dzień Dobry TVN**
11:00 **Ukryta prawda**
12:00 **Szpital**
13:00 **Szkoła**
14:00 **19 +**
15:00 **Kuchenne rewolucje**
16:00 **Szkoła**
17:00 **Szpital** - program obyczajowy
18:00 **Ukryta prawda**
19:00 **Fakty**
19:49 **Raport smogowy**
19:50 **Uwaga!** - magazyn
20:10 **Doradca smaku**
20:15 **Na Wspólnej** - serial obyczajowy
20:55 **Milionerzy**
21:30 **Wracajcie skąd przyszliście**

KOMEDIA

22:30 **Porachunki** - film komedia, Francja, USA, 2013, reż. Luc Besson, wyk. Robert De Niro, Michelle Pfeiffer, Dianna Agron, John D'Leo, Tommy Lee Jones
Objęty programem ochrony świadków były mafioso żyje w Normandii, próbując wraz z rodziną przystosować się do nowych warunków.
00:50 **Oszuści** - serial, USA
01:50 **Kobieta na krańcu świata** - program rozrywkowy prod. Polska
02:25 **Uwaga!** - magazyn
02:55 **Moc Magii**

POLSAT

06:00 **Nowy dzień z Polsat News**
09:00 **Malanowski i Partnerzy** - serial kryminalny, prod. Polska
10:00 **Dzień, który zmienił moje życie** - serial obyczajowy, prod. Polska
11:00 **Dlaczego ja?**
12:00 **Gliniarze**
13:00 **Trudne sprawy**
14:00 **Pierwsza miłość** - serial obyczajowy, prod. Polska
14:45 **Dlaczego ja?**
15:50 **Wydarzenia**
16:10 **Pogoda**
16:15 **Interwencja**
16:30 **Na ratunek 112**
17:00 **Gliniarze**
18:00 **Pierwsza miłość** - serial obyczajowy, prod. Polska
18:50 **Wydarzenia**
19:20 **Sport**
19:25 **Pogoda**
19:30 **Świat według Kiepskich** - serial

KOMEDIA

20:40 **Randka na weselu** - komedia, USA, 2016, reż. Jake Szymanski, wyk. Adam Devine, Anna Kendrick, Plaza Aubrey, Stephen Root, Zac Efron
Mike i Dave, dwaj dorośli bracia, słyną ze szczeniackich wygłupów, które psują każdą rodzinną uroczystość.
22:45 **Wieczny student 2** - komedia, USA, 2006, reż. Nathan Mort, wyk. Penn Kal, Barry Glen
00:50 **Ruby Sparks** - komedia romantyczna, USA, 2012, reż. Jonathan Dayton
03:15 **Tajemnice losu**
04:55 **Disco Gramy**
05:40 **Telezakupy TV Okazje**

TVP Kultura

07:00 **Teledyski**
08:00 **Informacje kulturalne** - informator kulturalny
08:15 **Studio Kultura** - Rozmowy - Łukasz Galusek
08:30 **Kaśka, bimber i motocykl** - film dokumentalny, prod. Polska, 1999, reż. Sławomir Fabicki
08:50 **Persona non grata** - dramat, prod. Polska, Rosja, Włochy, 2005
11:00 **Jan Serce** - serial TVP
13:30 **Studio Kultura**
13:45 **Złoto dezerterów** - komedia, prod. Polska
16:00 **Szczęśliwy naród, który ma poetę... Polskie wiersze 1918 - 2018**
16:15 **Taśmy Kultury** - Zasady gry - widowisko artystyczne
16:40 **Legendy Rocka** - No Doubt/Gwen Stefani - cykl dokumentalny, prod. Wielka Brytania, 2016

DRAMAT

17:35 **Wielki bieg** - dramat, prod. Polska, 1987, reż. Jerzy Domaradzki, wyk. Tadeusz Bradecki, Jarosław Kopaczewski, Leon Niemczyk
19:25 **Dezerterzy** - rozmowa
20:00 **Informacje kulturalne**
20:20 **Na wschód od Hollywood - Łowcy głów** - thriller, prod. Niemcy, Norwegia, 2012, reż. Morten Tyldum
22:05 **Pegaz**
22:45 **Ziemia, planeta ludzi** - Rujnowanie pamięci
23:55 **Lekkie obyczaje** - Kumple od kufla
01:35 **Informacje kulturalne**
01:50 **Kino nocne** - Blizna - dramat, prod. Polska

TV Puls

06:00 **Kontrakt na miłość**
07:00 **Zbuntowany anioł**
Osierocona Milagros rozpoczyna pracę jako pokojówka rodziny DiCarlo i zakochuje się w synu pana domu.
07:55 **Najlepsza kuchnia!**
08:00 **Lombard. Życie pod zastaw** - serial
09:00 **JAG - Wojskowe Biuro Śledcze**
Harmon Rabb, były pilot marynarki wojennej Stanów Zjednoczonych, zostaje przeniesiony do JAG, gdzie prowadzi kolejne sprawy jako adwokat.
10:00 **Nash Bridges**
11:00 **Kobra - oddział specjalny** - fabularny
13:00 **Agenci NCIS: Los Angeles** - fabularny
15:00 **Lombard. Życie pod zastaw** - serial

SERIAL FABULARNY

15:55 **Kobra - oddział specjalny** - fabularny
17:55 **Najlepsza kuchnia!**
18:00 **Lombard. Życie pod zastaw** - serial obyczajowy prod. Polska
20:00 **Mściciel**
21:50 **Replikant**
23:55 **Code Black: Stan krytyczny**
00:45 **Flash**
01:40 **Biesiada na cztery pory roku** - serial obyczajowy
03:00 **Taki jest świat** - program informacyjny
03:50 **Przypadki Cezarego P.**
04:35 **Z archiwum policji** - fabularny
05:00 **Niesamowite!**

TVN 7

05:10 **Ukryta prawda** - program obyczajowy
06:15 **Sąd rodzinny** - program sądowy
07:15 **Szpital** - program obyczajowy
08:15 **Diagnoza** - serial, Polska
09:15 **Gotowe na wszystko** - serial, USA
10:15 **Mango telezakupy**
11:55 **Ukryta prawda** - program obyczajowy
12:55 **Sąd rodzinny** - program sądowy
13:55 **Sędzia Anna Maria Wesołowska** - program sądowy
14:55 **Szpital** - program obyczajowy
15:55 **Diagnoza** - serial, Polska
16:55 **Gotowe na wszystko** - serial, USA
17:55 **Brzydula** - serial obyczajowy, Polska
19:00 **Ukryta prawda**

FILM SENSACYJNY

20:00 **Komora** - film sensacyjny, USA, 1996, reż. James Foley, wyk. Chris O'Donnell, Gene Hackman, Faye Dunaway, Robert Prosky
Ekranizacja powieści Johna Grishama.
Młody prawnik dąży do ułaskawienia swojego dziadka, który został skazany na karę śmierci za popełnienie zbrodni o podłożu rasistowskim.
22:20 **Pod powierzchnią** - serial, Polska
23:25 **Holy Hell** - film dokument, USA, 2016, reż. Will Allen, wyk. Will Allen
01:40 **Moc Magii**

TV 4

06:00 **Czysta chata**
07:05 **Turbo Fast**
08:00 **Nasz Nowy Dom**
09:00 **Septagon**
10:00 **Hell's Kitchen - Piekielna Kuchnia**
11:30 **Benny Hill**
12:00 **Detektywi w akcji** - serial kryminalny, prod. Polska
14:00 **STOP Drogówka**
15:00 **Policjantki i Policjanci** - serial obyczajowy, prod. Polska
16:00 **Maria z przedmieścia**
17:00 **Światło twoich oczu**
18:00 **Septagon**
19:00 **Policjantki i Policjanci** - serial obyczajowy, prod. Polska
20:00 **Sprawiedliwi - Wydział Kryminalny**
21:05 **Walkiria: Świt Czwartej Rzeszy** - film prod. USA, 2016, reż. Claudio Fäh

FILM AKCJI

23:10 **3000 mil do Graceland** - film akcji, USA, 2001, reż. Lichtenstein Demian, wyk. Kurt Russell, Kevin Costner, Courteney Cox, Slater Christian, Kevin Pollak, Arquette David
W Las Vegas odbywa się Tydzień Elvisa Presleya. Tłumy ludzi przybywają do miasta, aby oddać hołd królowi rock and rolla. Wraz z nimi pięciu byłych więźniów: Murphy, Michael, Gus, Hanson i Franklin, którzy przyjechali z planem obrabowania jednego z kasyn.
01:55 **Tuż przed tragedią**
03:00 **Disco Polo Life** - program rozrywkowy

dodatek TELEWIZYJNY DO TWOJEJ GAZETY

czwartek 13 grudnia

TVP 1

07:25 **Jaka to melodia?**
07:55 **Agropogoda** - magazyn
08:00 **Wiadomości**
08:15 **Kwadrans polityczny**
08:30 **Alarm!** - magazyn
08:55 **Ranczo** - serial
09:50 **Komisarz Alex** - serial
10:50 **Jeden z dziesięciu**
11:30 **Korona królów**
12:00 **Wiadomości**
12:15 **Agrobiznes**
12:30 **Agropogoda** - magazyn
12:35 **Magazyn Rolniczy**
12:50 **Natura w Jedynce**
14:00 **Elif** - serial, prod. Turcja
15:00 **Wiadomości**
15:15 **Alarm!** - magazyn
15:35 **Leśniczówka**
16:05 **Wieczna miłość** - serial
17:00 **Teleexpress**
17:25 **Jaka to melodia?**
18:00 **Klan** - telenowela TVP
18:30 **Korona królów**
18:55 **Jeden z dziesięciu**
19:30 **Wiadomości**
20:10 **Alarm!** - magazyn

SERIAL KRYMINALNY

20:35 **Ojciec Mateusz** - serial kryminalny TVP
21:30 **Sprawa dla reportera**
22:20 **Magazyn śledczy Anity Gargas** - magazyn
23:00 **Magazyn kryminalny 997** - magazyn
23:50 **Ocaleni** - reality show
00:55 **Tanie Dranie** - Moroz i Kłopotowski komentują świat - talk-show
01:40 **Bez tożsamości** - serial, prod. Hiszpania, 2016
02:30 **Sprawa dla reportera**
03:25 **Magazyn śledczy Anity Gargas** - magazyn
03:55 **Notacje - Zofia Romaszewska. 13. grudnia** - cykl dokumentalny
04:15 **Zakończenie dnia**

TVP 2

05:20 **Koło fortuny** - teleturniej
05:55 **Na dobre i na złe** - serial TVP
06:55 **Operacja Zdrowie!**
07:20 **Na sygnale** - serial fabularyzowany TVP
07:55 **Pytanie na śniadanie**
11:00 **Panorama**
11:05 **Pogoda Flesz**
11:10 **Pytanie na śniadanie Extra**
11:25 **Rodzinka.pl** - serial
11:55 **Barwy szczęścia** - serial
12:30 **Koło fortuny**
13:15 **Cena miłości** - serial
14:10 **Postaw na milion**
15:05 **Na dobre i na złe**
16:00 **Koło fortuny**
16:35 **Familiada** - teleturniej
17:15 **Łzy Cennet** - serial
18:00 **Panorama**
18:25 **Pogoda**
18:30 **Sport Telegram**
18:35 **Rodzinka.pl** - serial
19:05 **Na sygnale** - serial

SERIAL OBYCZAJOWY

19:35 **Barwy szczęścia** - serial obyczajowy prod. TVP
20:45 **Doktor Foster** - serial, prod. Wielka Brytania, 2016
21:50 **Rodziny się nie wybiera**
23:40 **Na sygnale** - serial fabularyzowany prod. TVP
00:20 **Jak ona to robi?** - komedia, prod. USA, 2011, reż. Douglas McGrath, wyk. Sarah Jessica Parker, Pierce Brosnan
02:00 **Rani** - serial kostiumowy, prod. Francja, 2011
03:00 **Art Noc** - Halucynacje - koncert
03:55 **Zakończenie dnia**

TVN

05:10 **Uwaga!** - magazyn
05:35 **Mango** - telezakupy
06:50 **Kuchenne rewolucje** - program kulinarny
07:50 **Doradca smaku**
08:00 **Dzień Dobry TVN**
11:00 **Ukryta prawda** - program obyczajowy
12:00 **Szpital** - program obyczajowy
13:00 **Szkoła**
14:00 **19 +**
15:00 **Kuchenne rewolucje** - program kulinarno-rozrywkowy
16:00 **Szkoła**
17:00 **Szpital** - program obyczajowy
18:00 **Ukryta prawda**
19:00 **Fakty**
19:35 **Sport**
19:45 **Pogoda**
19:49 **Raport smogowy**
19:50 **Uwaga!** - magazyn
20:10 **Doradca smaku**

SERIAL OBYCZAJOWY

20:15 **Na Wspólnej** - serial obyczajowy, Polska
20:55 **Milionerzy** - program rozrywkowy
21:30 **Kuchenne rewolucje** - program kulinarno-rozrywkowy
22:35 **Mój biegun** - film obyczajowy, Polska, 2013, reż. Marcin Głowacki, wyk. Bartłomiej Topa, Magdalena Walach, Maciej Musiał, Anna Pacho
00:30 **Mr. Brooks** - film sensacyjny, USA, 2007, reż. Bruce A. Evans, wyk. Kevin Costner, Demi Moore, Dane Cook, William Hurt, Marg Helgenberger
02:55 **Uwaga!** - magazyn
03:20 **Moc Magii**

POLSAT

06:00 **Nowy dzień z Polsat News**
09:00 **Malanowski i Partnerzy** - serial kryminalny, prod. Polska
10:00 **Dzień, który zmienił moje życie** - serial
11:00 **Dlaczego ja?**
12:00 **Gliniarze**
13:00 **Trudne sprawy**
14:00 **Pierwsza miłość** - serial obyczajowy, prod. Polska
14:45 **Dlaczego ja?**
15:50 **Wydarzenia**
16:10 **Pogoda**
16:15 **Interwencja** - magazyn reporterów
16:30 **Na ratunek 112**
17:00 **Gliniarze**
18:00 **Pierwsza miłość** - serial obyczajowy, prod. Polska
18:50 **Wydarzenia**
19:20 **Sport**
19:25 **Pogoda**
19:30 **Świat według Kiepskich** - serial

FILM FANTASY

20:10 **Zmierzch** - film fantasy
Isabella Swan jest spokojną, ale zagubioną 17-latką. Po rozwodzie rodziców matka dziewczyny wychodzi ponownie za mąż, a ona zamieszkuje z dawno niewidzianym ojcem, który jest szefem policji w prowincjonalnym miasteczku. W nowej szkole Bella poznaje przystojnego, bladego Edwarda Cullena.
22:50 **Grace księżna Monako**
01:00 **Chirurdzy**
02:00 **Tajemnice losu**
04:55 **Disco Gramy** - program rozrywkowy
05:40 **Telezakupy TV Okazje**

TVP Kultura

07:00 **Teledyski**
07:40 **Szczęśliwy naród, który ma poetę... Polskie wiersze 1918 - 2018** - widowisko poetyckie
08:00 **Informacje kulturalne** - informator kulturalny
08:15 **Studio Kultura** - rozmowy - Thomas Sjoberg
08:35 **Listy naszych czytelników** - film TVP, prod. Polska, 1974, reż. Stanisław Latałło, wyk. Tadeusz Łomnicki, Stanisław Jaroszyński, Andrzej Jurczak, Jan Orse
09:10 **Wielki bieg** - dramat
11:00 **Jan Serce** - serial TVP
13:10 **Studio Kultura** - Rozmowy - Thomas Sjoberg
13:30 **Rififi po sześćdziesiątce** - komedia
15:05 **Sędziowie**
16:10 **Taśmy Kultury** - Szmaty czasu - widowisko
16:25 **Taśmy Kultury**

FILM OBYCZAJOWY

16:45 **Miasto z morza** - film obyczajowy, prod. Polska, 2009
18:55 **Pegaz**
19:35 **Teraz animacje!** - Antarktyda - film animowany
19:45 **Teraz animacje!** - Debiut
20:00 **Informacje kulturalne**
20:20 **Czwartkowy klub filmowy** - Szarada - komedia sensacyjna
22:20 **Pojedynki stulecia** - Aleksander Wat - Stanisław Cat - Mackiewicz
22:50 **Portrety** - Paryż. Czas dokonany - film dokumentalny
23:55 **Scena Klasyczna**
00:45 **Legenda** - koncert

TV Puls

06:00 **Kontrakt na miłość**
07:00 **Zbuntowany anioł**
07:55 **Najlepsza kuchnia!**
08:00 **Lombard. Życie pod zastaw** - serial
09:00 **JAG - Wojskowe Biuro Śledcze**
10:00 **Nash Bridges**
Serial sensacyjny opowiadający o walce z przestępczością na ulicach San Francisco. Głównym bohaterem jest sprytny policjant Nash Bridges.
11:00 **Kobra - oddział specjalny** - fabularny
13:00 **Agenci NCIS: Los Angeles** - fabularny
15:00 **Lombard. Życie pod zastaw** - serial obyczajowy
15:55 **Kobra - oddział specjalny** - fabularny
17:55 **Najlepsza kuchnia!**
18:00 **Lombard. Życie pod zastaw** - serial
19:00 **Ukryta prawda**

FILM FAMILIJNY

20:00 **Wesołych Świąt** - film familijny
Steve jak co roku szykuje imponujące świąteczne dekoracje. Tym razem zyskuje godnego siebie rywala, sąsiada Buddy'ego.
21:50 **Wygrane marzenia**
Violet wyjeżdża do Nowego Jorku, by rozpocząć karierę kompozytorki. Chcąc się utrzymać, podejmuje pracę "kojotki" w barze.
23:55 **Sahara**
02:00 **Kuchnia na Maksa**
03:05 **Biesiada na cztery pory roku** - serial
03:45 **Na jedwabnym szlaku**
04:10 **Taki jest świat** - program informacyjny

TVN 7

05:10 **Ukryta prawda** - program obyczajowy
06:15 **Sąd rodzinny** - program sądowy
07:15 **Szpital** - program obyczajowy
08:15 **Diagnoza** - serial, Polska
09:15 **Gotowe na wszystko** - serial, USA
10:15 **Mango telezakupy**
11:55 **Ukryta prawda** - program obyczajowy
12:55 **Sąd rodzinny** - program sądowy
13:55 **Sędzia Anna Maria Wesołowska** - program sądowy
14:55 **Szpital** - program obyczajowy
15:55 **Diagnoza** - serial, Polska
16:55 **Gotowe na wszystko** - serial, USA
17:55 **Brzydula** - serial obyczajowy, Polska
19:00 **Ukryta prawda**

KOMEDIA

20:00 **Pora na miłość** - film komedia, USA, 2013, reż. Paul Weitz, wyk. Paul Rudd, Tina Fey, Michael Sheen, Nat Wolff, Michael Genadry, Wallace Shawn
22:15 **Porwani** - serial, USA
23:20 **Szybcy i wściekli VI** - film sensacyjny, USA, 2013, reż. Justin Lin, wyk. Vin Diesel, Paul Walker, Dwayne Johnson, Jordana Brewster, Michelle Rodriguez, Tyrese Gibson
02:00 **Moc Magii**
04:10 **Druga strona medalu** - talk show

TV 4

06:00 **Czysta chata**
07:05 **Turbo Fast**
08:00 **Nasz Nowy Dom**
09:00 **Septagon**
10:00 **Hell's Kitchen** - Piekielna Kuchnia
11:30 **Benny Hill**
12:00 **Detektywi w akcji** - serial kryminalny, prod. Polska
14:00 **STOP Drogówka**
15:00 **Policjantki i Policjanci** - serial obyczajowy, prod. Polska
16:00 **Maria z przedmieścia**
17:00 **Światło twoich oczu**
18:00 **Septagon**
19:00 **Policjantki i Policjanci** - serial obyczajowy, prod. Polska
20:00 **Sprawiedliwi - Wydział Kryminalny** - serial obyczajowy, prod. Polska
21:00 **Zaginiony świat: Park jurajski** - film akcji

THRILLER

23:45 **Kraina złoczyńców** - thriller
Policyjny wyga z Baton Rouge, detektyw Bud Carter, rozpracowuje największy na Południu Stanów Zjednoczonych przestępczy syndykat. Skuteczna infiltracja staje się możliwa, gdy Carterowi udaje się dopaść płatnego zabójcę, Weilanda i nakłonić go do współpracy. Wkrótce Lutin, przywódca całej organizacji, wydaje wyrok śmierci na Cartera i jego informatora.
01:55 **Polityka na ostro**
02:45 **Graffiti**
03:00 **Disco Polo Life** - program rozrywkowy prod. Polska

dodatek TELEWIZYJNY DO TWOJEJ GAZETY

eprasa.pl ee84ce0aec

Pro Junior System

IDZIE MŁODOŚĆ, TYLKO WOLNO

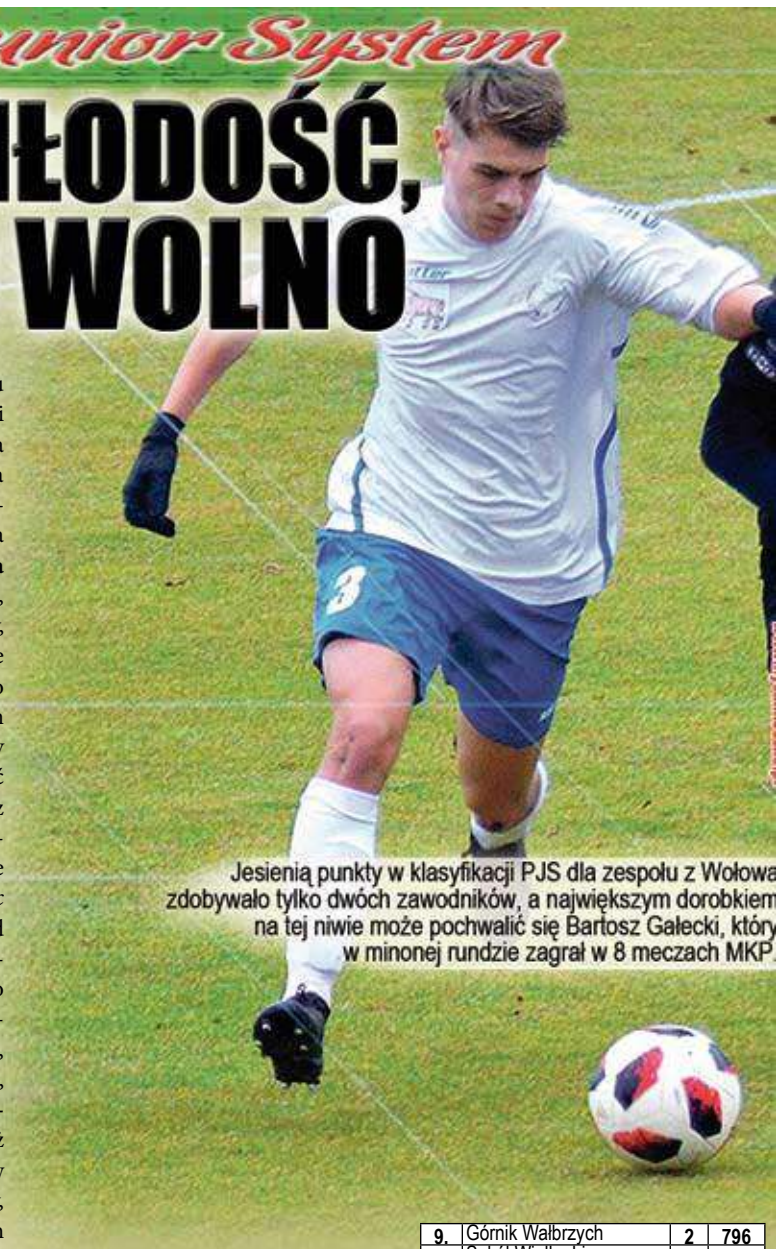

Jesienią punkty w klasyfikacji PJS dla zespołu z Wołowa zdobywało tylko dwóch zawodników, a największym dorobkiem na tej niwie może pochwalić się Bartosz Gałecki, który w minonej rundzie zagrał w 8 meczach MKP.

Do każdego sportowego sukcesu potrzebna jest odrobina szczęścia i w niedzielę nad Dublinem świeciła chyba szczęśliwa biało-czerwona gwiazda, gdyż wyniki losowania eliminacji Euro '2020 można uznać za optymistyczne dla **Jerzego Brzęczka** i jego podopiecznych. Austria, Izrael, Słowenia, Macedonia i Łotwa to ekipy, które do piłkarskich potentatów nie należą i chyba należy stwierdzić, że to właśnie Polacy będą zdecydowanym faworytem grupy **G**. Ileż to jednak razy nasza kadra nie potrafiła udźwignąć takiego ciężaru i zamiast cieszyć się z oczekiwanych zwycięstw, biało-czerwonym kibicom zostawały dobrze znane, gorzkie słowa przyśpiewki *nic się nie stało*. A przecież dzieje się od dłuższego czasu i to raczej nie najlepiej. W ostatnich latach z ogólnego marazmu naszego narodowego futbolu wyrwała się sama reprezentacja, ale teraz wydaje się, że tylko na chwilę, gdyż tacy piłkarze jak **Robert Lewandowski** czy **Kamil Grosicki** długo już tego *wózka* nie pociągną, a następców tej samej, czy choćby zbliżonej klasy, nie widać. Ponad rok temu na polskich boiskach mogliśmy oglądać najlepsze młodzieżowe ekipy Europy i na ich tle nasi reprezentanci nie wypadli najlepiej. Trzeba też stwierdzić, że mimo wprowadzenia jakiś czas temu programu *Pro Junior System* nie jest on większą zachętą dla klubów, aby angażować do walki o ligowe punkty młodych, uzdolnionych piłkarsko Polaków.

Spójrzmy bowiem na 16.kolejkę naszej Ekstraklasy, w której do 8 pojedynków w pierwszych składach wybiegło 176 piłkarzy, wśród których znalazło się 91 Polaków, co stanowi 52% ogółu. Nie było więc tak źle, ale średnia wieku tych piłkarzy wyniosła 25,9, a wśród całej liczby graczy z polskim paszportem tylko 16 (17,5%) liczyło sobie 21 lub mniej lat - dla porównania tych, którzy obchodzili już 30 urodziny zagrało 20 (21,9%) - szkoleniowcy nieco wyżej cenią więc doświadczenie niż młodzieńczą fantazję i nieprzewidywalność. Chętniej również na newralgicznych pozycjach angażują obcokrajowców (ich średnia wieku wyniosła 27,1), co widać choćby po strzelcach goli. W 16.serii spotkań padło ich w sumie 21, a tylko 5 było autorstwa piłkarzy polskich (21%). Najmłodszym zespołem ligi okazali się piłkarze zabrzańskiego Górnika (23,3), których młodzieżowcy w rundzie jesiennej w *PJS* zdobyli dla swojego klubu 5.031pkt. i to jest najlepszy wynik na poziomie Ekstraklasy. Dla porównania najstarszą drużyną, która pod koniec listopada wybiegła na murawę, był wrocławski Śląsk, a jego zawodnicy liczyli sobie średnio 29,5 lat. W ekstraklasowym zestawieniu *PJS* zespół ze stolicy Dolnego Śląska znajduje się jednak na 7.pozycji (1.362), a stawkę z zerowym dorobkiem zamyka ekipa z Kielc.

W tegorocznych rozgrywkach - decyzją regionalnego oddziału władz piłkarskiego związku, premiowanie występów młodzieżowców zeszło na niższe poziomy. W rozgrywkach najbardziej interesującej wołowskich kibiców 4.ligi w jesiennych spotkaniach wystąpiło ogólnie 49 młodzieżowców, a najwięcej z nich walczyło na futbolowych arenach pod szyldem trzebnickiej Polonii. Z punktów, które zdobyli wywnioskować jednak można, że nie mieli decydującego wpływu na grę zespołu. W barwach zespołu z Bielawy zagrało natomiast tylko 4 piłkarzy liczących sobie 21 i mniej lat, ale zdobyli oni w sumie blisko 4.000 oczek i to jest najlepszy wynik w naszej lidze, a indywidualnym liderem pod tym względem jest 17-letni zawodnik Bielawianki **Bartosz Paszkowski** z dorobkiem 2.622 punktów. W zespole tym swoje debiutanckie minuty (88) na poziomie 4.ligi rozegrał również **Bartłomiej Higi**, który dopiero w kwietniu przyszłego roku skończy 16 lat.

W środku stawki znalazło się miejsce dla zespołu MKP, dla którego w rankingu *PJS* punktowało 2 zawodników. W 8 spotkaniach naszego zespołu wystąpił **Bartosz Gałecki**, rozegrał 486 minut, a to dało wołowskiej ekipie 972 punkty do rankingu. Obok niego w klasyfikacji młodzieżowców zapisał się także **Adam Judziński**, który pojawił się na boisku w 6 pojedynkach, zaliczając 366 minut i dając swojemu klubowi tyle samo *oczek*.

PRO JUNIOR SYSTEM - 4.liga - gr. 1.			
1.	Bielawianka Bielawa	4	3.923
2.	Polonia-Stal Świdnica	3	3.082
3.	GKS Mirków/Długołęka	6	2.919
4.	Polonia Trzebnica	7	2.793
5.	Orzeł Ząbkowice Śl.	6	2.442
6.	Nysa Kłodzko	3	2.025
7.	Piast Żerniki	2	1.357
8.	MKP WOŁÓW	2	1.338
9.	Górnik Wałbrzych	2	796
10.	Sokół Wielka Lipa	3	765
11.	Piast Nowa Ruda	3	746
12.	Śląsk II Wrocław	6	324
13.	Sokół Marcinkowice	1	240
14.	Orzeł Prusice	1	132
15.	Unia Bardo	0	0
16.	Zjednoczeni Żarów	0	0

Władze regionalnego oddziału związku opublikowały również dane dotyczące udziału młodych piłkarzy w rywalizacji na niższych szczeblach i są one szczególne dla zespołu Odry Lubiąż, o której obliczu w poprzedniej rundzie w znacznym stopniu decydowali właśnie młodzieżowcy. Swoje pierwsze - ale i kolejne, piłkarskie egzaminy zdało aż 8 zawodników, którzy nie ukończyli jeszcze 21 roku życia. Są to między innymi dwaj najskuteczniejsi zawodnizy zespołu, czyli **Dawid Szczerba** (17) oraz **Krystian Sołowski** (21).

PRO JUNIOR SYSTEM - klasa A - gr. 1.		
1.	ODRA LUBIĄŻ	4.959
2.	Dolpasz Skokowa	4.850
3.	Orzeł Bukówek	4.016
4.	Pogoń Miękinia	3.324
5.	Odra Malczyce	2.056
6.	Zorza Pęgów	1.226
7.	Czarni Białków	1.212
8.	KP BRZEG DOLNY	1.202
9.	VICTORIA ORZESZKÓW	1.133
10.	Bór Oborniki Śl.	1.126
11.	LZS Brzeźno	1.008
12.	Mechanik II Brzezina	934
13.	Zjednoczeni Szczepanów	667
14.	Orla Korzeńsko	71

Drużyny z Zabrza, Bielawy i Lubiąża nie hamowały się więc mocno przed sięgnięciem po piłkarską młodzież, choć trudno jednoznacznie stwierdzić, na ile wynikało to z pomysłu na prowadzenia klubu, a ile z finansowej konieczności. Na przykładach tych ekip można zaryzykować jednak stwierdzenie, że być może szersze zaczerpnięcie z młodzieżowego zaplecza bieżącego sukcesu nie gwarantuje, ale jest dobrą inwestycją w przyszłość, jednocześnie nie wykluczającą co najmniej przyzwoitych wyników w teraźniejszości.

nysa.pl ee84ce0aec

Jak co roku, kiedy wybrzmi ostatni gwizdek na piłkarskich murawach, entuzjaści futbolu zmieniają *podłożę* i w miesiącach, w których aura nie sprzyja rywalizacji na trawiastych boiskach, wchodzą oni na parkiety hal, aby nadal toczyć sportową rywalizację o zwycięstwo w rozgrywkach amatorskich lig. Podobnie jak przed laty i w tym zimowym sezonie będziemy mogli śledzić wydarzenia w rywalizacji drużyn w Wołowie i w Brzegu Dolnym, gdyż w obu miastach w miniony weekend rozpoczęły się rozgrywki doskonale znanych wszystkim kibicom lig.

WOŁOWSKA LIGA FUTSALU

O godzinie 17.00 w obu obiektach po raz pierwszy zabrzmiał sędziowski gwizdek i pierwsze ekipy rozpoczęły sportową rywalizację, choć nie do końca, gdyż do pierwszego z zaplanowanych spotkań nie przystąpili piłkarze ekipy Zpowyłamywanymi nogami i sama nazwa może w pewien sposób tłumaczyć ich absencję.

Ponieważ stawka drużyn, które zgłosiły się do wołowskich rozgrywek wygląda skromniej niż przed rokiem, to w pierwszym ligowym rzucie mogliśmy emocjonować się tylko dwoma pojedynkami, które dostarczyły jednak sporo emocji.

Choć ogólnie start wołowskich rozgrywek nie był zasadniczo zbyt okazały, to z taką opinią z całą pewnością nie zgodziliby się gracze Mlekołaków, którzy w swoim pierwszym meczu odnieśli efektowne zwycięstwo nad Juszką. Rywale bardzo przyzwoicie trzymali się w pierwszej odsłonie (2-3), ale w drugiej połowie gra toczyła się pod wyraźne dyktando piłkarzy z Krzelowa, którzy jako pierwsi mogą cieszyć się z miejsca w fotelu lidera. Potem na parkiet wybiegły drużyny *Pokerzystów* oraz Everybody, a ich futbolowe starcie zakończyło się po zaciętym boju minimalnym zwycięstwem pierwszego z wymienionych zespołów. Poza grą wciąż pozostałą triumfatorzy z zeszłego roku, czyli gracze Pewniaczków.

MLEKOŁAKI	10
JUSZKA WOŁOW	2

Bramki: D. Chylak (4), P. Bicz (3), A. Pukała (2), M. Białek oraz M. Lesniewski, B. Kociołek.

PIŁKARSKI POKER	2
EVERYBODY	1

Bramki: B. Płonka, K. Tylak oraz S. Czyżowicz.

TABELA				
1.	Mlekołaki	1	3	10-2
2.	Piłkarski Poker	1	3	2-1
3.	Everybody	1	0	1-2
4.	Juszka Wołów	1	0	2-10
5.	Pewniaczki	-	-	-
6.	Ramie w Ramie	-	-	-
7.	Zpowyłamywanymi…	-	-	-

HALOWA LIGA PIŁKI NOŻNEJ AIR PRODUCTS

W Brzegu Dolnym amatorzy halowej futbolowej rywalizacji przystąpili do swoich zmagań już po raz 24. Jako pierwsi w szranki sportowej rywalizacji stanęli zawodnicy z *team'u* AA mierząc się z Orłami, którzy tym razem wznieśli się na nieco wyższy poziom od rywali i ostatecznie to oni jako pierwszy zespół w tegorocznych rozgrywkach mogli cieszyć się ze zwycięstwa. Swoje umiejętności w halowych rozgrywkach zaprezentował w niedzielę **Marcin Berestecki**, którego wszyscy powiatowi kibice znają z występów w starowołowskich Herosach, a ostatnio w Victorii Orzeszków. W konfrontacji z FC GZPW dał się poznać jako bezwzględny pod bramką rywala Heros, aplikując konkurencji aż 3 bramki i po pierwszej kolejce wspólnie z **Normanem Śledziem** (Orły) przewodzi rankingowi ligowych strzelców, choć formalnie rzecz biorąc - drugi z wymienionych ma na swoim koncie aż 4 trafienie, ale jednym z celnych strzałów zaskoczył własnego bramkarza.

Kłopotów ze skutecznością nie mieli gracze ekip Bako Bud oraz Sparty 1906, aplikując swoim rywalom po 6 goli, dzięki czemu obie drużyny po 1.kolejce wspólnie liderują rozgrywkom. Bardzo zacięte futbolowe spektakle stworzyły wspólnie najpierw Air Products z dolnobrzeskim KS, a potem Bratanki w konfrontacji Young Rebels. O końcowym rozstrzygnięciu w obu pojedynkach zadecydowała tylko jednak bramka, choć gdyby w obu meczach padł wynik nie rozstrzygnięty, to żadna ze stron nie mogłaby być takimi rezultatami rozczarowana. Jedno, co jest pewne po pierwszych pojedynkach - sezon zapowiada się bardzo atrakcyjnie.

AA	3
ORŁY	6

Bramki: K. Winiarczyk, M. Dudek, N. Śledź (samobójcza) oraz N. Śledź (3), D. Baranowski (2), K. Podbucki.

FC GZPW	0
HEROSI	4

Bramki: M. Berestecki (3), P. Ignasiak.

BAKO BUD	6
KP BRZEG DOLNY	1

Bramki: M. Zbrzeski (3), M. Andronyk (2), Ł. Leja oraz K. Krakowiak.

AIR PRODUCTS	3
KS BRZEG DOLNY	4

Bramki: K. Jaworski (2), A. Serwatka oraz D. Koreń (2), P. Waigner (2).

BRATANKI	2
YOUNG REBELS	3

Bramki: M. Wróbel, D. Wróbel oraz M. Czyżowicz (2), M. Sierota.

AC PAJACE	1
SPARTA 1906	6

Bramki: M. Racki oraz H. Miara (2), S. Sawczenko, F. Czuchajewski, Ł. Orlik, T. Szczurek.

TABELA				
1.	Sparta 1906	1	3	6-1
2.	Bako Bud	1	3	6-1
3.	Herosi	1	3	4-0
4.	Orły	1	3	6-3
5.	KS Brzeg Dolny	1	3	4-3
6.	Young Rebels	1	3	3-2
7.	Bratanki	1	0	2-3
8.	Air Products	1	0	3-4
9.	AA	1	0	3-6
10.	FC GZPW	1	0	0-4
11.	KP Brzeg Dolny	1	0	1-6
12.	AC Pajace	1	0	1-6

ZAPASY

MIKOŁAJ NA MACIE

Początek grudnia to czas, w którym nasi najmłodsi bardzo często zajmują się polowaniem na swojego ulubionego Świętego. W minioną sobotę amatorzy biegania poszukiwali Mikołaja w Prusicach, a tymczasem zjawił się on w Wołowie, korzystając już po raz 22. z zaproszenia młodych zapaśników Wiatru. Wraz z nim do naszego miasta zjechała licząca blisko 150 osób grupa młodych sportowców z 16 uznanych klubów z całej Polski oraz Czech. Wszyscy oni oprócz spotkania ze Świętym Mikołajem mieli nadzieje na końcowy triumf w 22.Międzynarodowym Turnieju Zapaśniczym o Puchar Burmistrza Wołowa. Jak to w sporcie bywa - nie wszystkim sportowcom spełniło się każde marzenie, ale już na początku imprezy mogli oni przywitać najważniejszego gościa sobotniej imprezy, który tym razem do wołowskiego obiektu wjechał na skuterze pokazując, że potrafi radzić sobie z aurą, która jednoznacznie wyklucza użycie tradycyjnych sań. Po miłym przywitaniu przez wszystkich uczestników zawodów i obdarowaniu ich słodkimi drobiazgami rozpoczęła się poważna rywalizacja.

Na matach zobaczyliśmy wielu uzdolnionych młodych sportowców i choć każdy z kibiców mocno trzymał kciuki za wszystkich młodych ludzi pojawiających się na matach, to jednak za niektórych trzymaliśmy je nieco mocniej. Reprezentanci naszych zespołów i tym razem przystępowali do zawodów z dużymi apetytami i przyznać trzeba, że niektóre z nich zostały w pełni zaspokojone.

Jak co roku do grona faworytów do zwycięstwa w klasyfikacji drużynowej można było zaliczyć zapaśniczy team z Brzegu Dolnego, a zawodnicy Rokity nie zawiedli i tym razem. W kilku walkach zapaśnicze *Diabły* pokazały naprawdę wysoki poziom, nadając ton rywalizacji w poszczególnych kategoriach wagowych. W grupie mini zapasów z końcowego zwycięstwa mógł cieszyć się **Alan Szymecki** (kat. 36kg), ale oprócz niego na wołowskim podium stawali jeszcze:

28kg	Emilia Wierzchowska	2m.
	Amelia Rogalewicz	3m.
34kg	Nina Pawlak	2m.
39kg	Oliwia Kobylarz	2m.
23kg	Dawid Filimoniuk	3m.
24kg	Igor Gryzan	2m.
29kg	Oleksij Gurak	2m.
30kg	Mateusz Rykowski	2m.
	Olaf Tyszkowski	3m.
32kg	Oktawian Gołuch	3m.
38kg	Arkadiusz Śpiewak	3m.

Udane występy dolnobrzeżanie zanotowali także w rywalizacji dzieci, choć żadnemu z nich nie udało się stanąć na najwyższym stopniu podium.

34kg	Amelia Tlatlik	2m.
	Zuzanna Adamus	3m.
	Oliwia Gryzan	3m.
56kg	Julia Śpiewak	3m.
28kg	Oskar Urbański	3m.
35kg	Filip Stępień	3m.

Bardzo wielką niespodziankę swoim szkoleniowcom i kibicom sprawili natomiast wołowianie, którzy z roli gospodarzy wywiązali się chyba nie najlepiej, gdyż w rywalizacji na macie nie grzeszyli uprzejmością wobec przyjezdnych, często odprawiając swoich rówieśników z przysłowiowym kwitkiem. Reprezentanci Wiatru zwyciężali swoje pojedynki prawdziwymi seriami i aż 7 razy stawali na najwyższym stopniu podium.

MINI ZAPASY		
24kg	Wiktoria Walaszczyk	1m.
32kg	Magdalena Wijatyk	1m.
23kg	Alan Nadolny	1m.
34kg	Igor Kiełt	1m.
DZIECI		
38kg	Aleksandra Gaj	1m.
	Izabela Kuriata	2m.
48kg	Luiza Lechowicz	3m.
52kg	Nikola Bronowicka	1m.
56kg	Magdalena Siedy	1m.
61kg	Alicja Szytko	2m.

Kiedy z maty zszedł ostatni zwycięzca w ostatniej kategorii, rozpoczęto przygotowania do ceremonii dekoracji triumfatorów oraz zsumowanie rezultatów punktacji drużynowej, w której - pomimo początkowych nieporozumień, najlepsi okazali się młodzi wołowianie, wyprzedzając konkurentów z łódzkiej SMS oraz Mazowsza Teresin.

Sportowy sukces był doskonałym zwieńczeniem udanej imprezy, gdyż choć z końcowych zwycięstw mogli cieszyć się tylko nieliczni, to jednak niemal cały dzień na świetnej zabawie spędzili wszyscy uczestnicy zawodów. Dzięki organizatorom mogli oni korzystać bowiem z wielu poza sportowych atrakcji, jak choćby *dmuchaniec* czy mata z akcesoriami, na których każdy chętny mógł poczuć się jak japoński sumita. Jeśli sportowa rywalizacja i szalona zabawa mocno nadwątliła siły młodych zawodników, mogli oni uzupełnić swoje akumulatory w bogatym w słodkie wypieki bufecie, który bardzo bogato i efektownie zaopatrzyli rodzice młodych sportowców Wiatru, za co należą im się wielkie słowa uznania oraz podziękowania.

W trakcie imprezy wyróżniono również zawodników, którzy w ostatnich miesiącach mocno przyczynili się do promocji naszego miasta i klubu na krajowych zapaśniczych arenach. Z rąk burmistrza **Dariusza Chmury** okazałe puchary za nieprzeciętne sportowe wyniki otrzymali **Magdalena Stec**, **Magdalenia Siedy** oraz **Krzysztof Cieślak**. Osobne wyróżnienia spotkały również najmłodszych uczestników sobotnich zawodów, a pamiątkowe puchary przytulili wołowianka **Wiktoria Walaszczyk** oraz **Dawid Filimoniuk** z Brzegu Dolnego.

W nowych trykotach zapaśnicy wołowskiego Wiatru prezentowali się nie tylko efektownie, ale i efektywnie. Choć gospodarze nie byli najliczniejszą ekipą sobotnich zawodów, to ich wyniki pozwoliły na zajęcie 1.miejsca w klasyfikacji drużynowej.

POD SIATKĄ - BEZ ZMIAN

SIATKÓWKA

W miniony weekend etapy tegorocznej rywalizacji zakończyły siatkarskie ekipy dolnobrzeskiego Rokity, które rywalizują o ligowe punkty w zmaganiach kadetek oraz młodziczek. W zasadzie w akcji sobaczyliśmy jedynie te pierwsze, gdyż ich młodsze koleżanki nie brały już udziału w ostatnim ćwierćfinałowym turnieju grupy L, a w dotychczasowych sportowy los wyraźnie im nie sprzyjał i mimo bardzo ambitnej postawy nasze *Diablice* nie odegrały jednak poważniejszej roli w walce o najwyższe pozycje.

LIGA MŁODZICZEK - grupa L				
1.	Junior Wrocław	6	10	+4
2.	UKS Lubań	6	10	+4
3.	Olimpia Jawor	6	10	+3
4.	ROKITA BRZEG D.	6	6	-11

Wielu powodów do zadowolenia do tej pory nie miały także kadetki, które znalazły się w niezwykle mocnej grupie i z rywalizacji o najwyższe lokaty nasz zespołu odpadł już dużo wcześniej, ale sympatycy Rokity mogli liczyć na efektowne *zamknięcie* rundy zasadniczej w Lubinie, gdzie nasz zespół spotkał się z tamtejszym UKPS, siatkarki którego nie poznały jeszcze w tegorocznych rozgrywkach smaku zwycięstwa. Pierwszy set pokazał jednak, że tym razem gospodynie bardzo poważnie myślą o skorzystaniu z ostatniej na to szansy i od samego początku mocno dotrzymywały kroku naszym *Diablicom*, przez cały czas tocząc twardą walkę punkt za punkt - i tak do samego końca, kiedy to o zwycięstwie w 1.partii zadecydowała gra na przewagi, w której szybko fortuna uśmiechnęła się do gospodyń, mogących zaliczyć *na plus* dopiero 4.zwycięski set rozgrywek (24:26). Ta dość pechowa porażka zupełnie odebrała dolnobrzeżankom rezon i tak na dobrą sprawę tylko formalnie przystąpiły do kolejnej odsłony meczu, w której już wyraźnie warunki dyktowały rozpędzające się z każdym kolejnym punktem lubinianki, zdające się być także zaskoczone faktem, że oto z niespodziewaną łatwością kroczy im się ku pierwszemu zwycięstwu (18:25). W 3.partii siatkarki Rokity podjęły walkę o odwrócenie losów meczu, ale czujące krew gospodynie z wielką determinacją walczyły o każdą piłkę w defensywie, a w ataki wkładały znacznie więcej serca niż sił i umiejętności, co i tym razem przyniosło im sukces (23:25) i dość niespodziewane zwycięstwo w całym meczu.

LIGA KADETEK - grupa B				
1.	Junior Wrocław	8	24	+21
2.	Volley Głogów	8	15	+5
3.	Chełmiec Wałbrzych	8	11	-1
4.	ROKITA BRZEG D.	8	6	-10
5.	UKPS Lubin	8	4	-15

Jeszcze w grudniu nasze kadetki powalczą o 7.pozycję rozgrywek, a ich rywalkami będą rówieśniczki z jaworskiej Olimpii.

JIU-JITSU

TYTUŁ OBRONIONY

Podobnie jak przed rokiem na najwyższym stopniu podium mundurowego championatu stanął reprezentujący wołowski Zakład Karny Adrian Czech, który jednocześnie zapowiada, że to nie jest jego ostatnie słowo.

Sporty walki - w swojej całej *masie*, należą do dyscyplin, które w zasadzie od zawsze cieszyły się wielkim zainteresowaniem kibiców. Mało jest bowiem konkurencji, w których zasady są tak czytelne, a choć zdarzają się oczywiście sędziowskie pomyłki, to zwycięzcę rywalizacji bez wahania wskazać może każdy z obserwatorów walki, o ile oczywiście ma do niej obiektywne podejście. Poza tym to nie tylko sport, ale także styl życia, stający się fascynacją dużej części każdego pokolenia.

Na początku grudnia spora grupa miłośników sportów walki spotkała się we Wrocławiu, gdzie odbyły się Mistrzostwa Polski służb mundurowych. Można więc bez zbytniej przesady stwierdzić, że w zawodach tych zobaczyliśmy w akcji prawdziwych *zawodowców*, gdyż umiejętności przydatnych na matach i tatami nie używają oni jedynie w trakcie sportowych popisów, ale także w codziennej pracy, mając wiele okazji do zastosowania w *realu* posiadanych umiejętności. Tym razem *fachowcy* w bezpośredniej rywalizacji zadecydowali o tytułach krajowych *championów*, a w gronie tym z poważnymi szansami na powtórzenie sukcesu sprzed roku znalazł się również reprezentant wołowskiego Zakładu Karnego **Adrian Czech**, startujący w brazylijskim *Ju-Jitsu* w kategorii 85kg.

Przed rokiem dolnobrzeżanin okazał się najlepszy w swojej grupie, ale przez tych kilka miesięcy wiele zdążyło się zmienić i na tegorocznych zawodach pretendentów do odebrania mu mistrzowskiej korony było naprawdę wielu, a każdy z nich miał solidne *papiery*, aby bić się o najwyższe laury. O każde zwycięstwo było więc niezwykle trudno, ale po raz kolejny nasz zawodnik zaprezentował umiejętności, które pozwoliły odeprzeć mu ostre ataki konkurencji. Aby obronić mistrzowski tytuł Adrian musiał stoczyć cztery niezwykle wyczerpujące i mordercze pojedynki, ale za każdym razem wychodził z nich obronną ręką i ostatecznie na zakończenie zawodów stanął na najwyższym stopniu mistrzowskiego podium.

Poziom zawodów *skokowo* rośnie więc z roku na rok, ale nasz reprezentant już zapowiedział, że za kilka miesięcy także stanie w szranki *mundurowej* rywalizacji i biorąc pod uwagę jego umiejętności oraz determinację zaryzykować można, że także w przyszłości należeć będzie do grona poważnych pretendentów do mistrzowskiego tytułu.

TENIS STOŁOWY

U LIDERA I OUTSIDERA

W ubiegły weekend o punkty do ligowych rankingów walczyły nasze ekipy, które reprezentują nasz powiat w zmaganiach przy tenisowych stołach. Zarówno *Diablice*, jak i panowie z Wołowa rozgrywały swoje mecze na wyjazdach, ale klasa ich konkurentów była różna.

Jako pierwsi już w piątek do gry przystąpili zawodnicy Wolavii, udając się po niezwykle ważne *oczka* do Drzonkowa, gdzie gotowi do gry czekali już na nich tenisiści wicelidera rozgrywek, czyli zespołu ZKS IV Zielona Góra. W tegorocznej rywalizacji drużyny z winnego grodu nadają ton ligowej rywalizacji, co przejawia się choćby w tym, że na 4 miejsca w strefie tabeli gwarantującej utrzymanie i w kolejnej części sezonu ewentualną grę o awans, aż trzy obsadzają ping-pongiści z lubuskiego. Nasz zespół czekało więc bardzo trudne zadanie, co pokazały już pierwsze pojedynki, w których jednak goście także pokazali kawał sportowego charakteru.

Przy 1.stole od zwycięskiego seta rozpoczął mecz **Piotr Mielko**, ale potem inicjatywę przejął już zielonogórzanin i pewnie dał swojej drużynie prowadzenie w konfrontacji. Obok swoje wciąż rosnące umiejętności potwierdzał **Damian Źródło**, któremu wprawdzie nie udało się doprowadzić do wyrównania, ale zawodnik gospodarzy na drugi punkt dla swojej drużyny musiał pracować w pocie czoła przez 5 długich setów. Mecz rozpoczął się więc zgodnie z oczekiwaniami miejscowych, ale później do gry przystąpili **Michał** i **Wojciech Walenccy**, po których udanych występach przed grami deblowymi obie ekipy mogły pochwalić się takim samym dorobkiem.

Gry podwójne okazały się kluczowym momentem piątkowego pojedynku i niestety, tę swoistą grę na przełamanie zwyciężyli gospodarze, choć o ich sukcesie zadecydowały najdrobniejsze niuanse. Pojedynek duetu P. Mielko/W. Walencki to prawdziwa huśtawka nastrojów, gdyż wołowianie rozpoczęli od zwycięskiej partii, potem po seta *sięgnęli* zielonogórzanie, których po kolejnej części na prowadzeniu ponownie *zluzował* nasz duet, a ponieważ meczu nie udało się rozstrzygnąć w 4.secie, emocje sięgnęły zenitu w *tie-break'u*, który po grze na przewagi zakończył się zwycięstwem pary ZKS (10:12). Przy 2.stole zapowiadało się jeszcze lepiej, gdyż z przysłowiowymi drzwiami do pojedynku przystąpił duet M. Walencki/D. Źródło, zwyciężając dwie pierwsze partie. Potem jednak nasi gracze na chwilę zgubili koncentrację, a to natychmiast wykorzystali gospodarze i ponownie mogliśmy przeżywać emocje walki o pełną pulę w 5.secie. I tym razem sportowa fortuna stanęła ostatecznie przy miejscowych, gdyż po emocjonalnym *rollercoasterze* to oni zwyciężyli w pasjonującej grze na przewagi (14:16), robiąc niezwykle ważny krok w stronę końcowego triumfu.

Druga seria gier singlowych rozpoczęła się od podwójnego zwycięstwa gości, gdyż przy obu stołach triumfowali panowie Walenccy i końcowy rezultat aż do ostatnich piłek pozostawał sprawą otwartą, ponieważ przed ostatnimi pojedynkami wynik konfrontacji był remisowy (**4-4**). Kiedy od stołu pokonany odchodził D. Źródło gospodarze mogli już być pewni remisu, ale do punktowego kompletu wciąż było daleko, gdyż w grze pozostawał nadal P. Mielko, który po raz kolejny tego dnia zaliczył 5-setowy pojedynek. Niestety, również w konfrontacji zamykającej piątkowe spotkanie ping-pongowy fart nie był w sojuszu z wołowianinem, który ostatecznie musiał uznać wyższość rywala i cenne zwycięstwo pozostało przy zawodnikach ZKS.

ZKS IV Zielona G.
- WOLAVIA WOŁÓW 6-4
Punkty: W. Walencki (2pkt.), M. Walencki (2), D. Źródło, P. Mielko.

2.LIGA				
1.	LZS Raszówka	9	16	+30
2.	ZKS IV Zielona G.	9	15	+28
3.	ZKS III Zielona G.	9	14	+30
4.	AZS Uniw. Zielona G.	10	13	+12
5.	WOLAVIA WOŁÓW	9	11	+10
6.	KTS Wolbromek	9	11	+12
7.	Marten Ciechów	9	11	+18
8.	AZS UE Wrocław	9	7	-8
9.	TS Zaręba	9	5	-12
10.	Warta II Kostrzyn	8	2	-34
11.	Odra II Głoska	9	2	-32
12.	Orion Bukowice	9	1	-54

Gracze Wolavii byli więc blisko sprawienia niespodzianki, a tej z całą pewnością uniknąć chciały zawodniczki dolnobrzeskiego Rokity, które w sobotę udały się w długą podróż do Lublina, gdzie czekała je konfrontacja z tamtejszym *outsiderem* zmagań. Zespół Sygnału zdecydowanie kroczy ścieżką okraszoną porażkami, a ostatnią ich szansą na przełamanie fatalnej passy jeszcze w 1.rundzie był właśnie mecz z *Diablicami*. Atut własnego obiektu, kibiców oraz chęć poczucia smaku zwycięstwa były z całą pewnością atutem lublinianek, ale już pierwsze gry pokazały, że takie sportowe *karty* nie gwarantują zwycięstwa. Przy ping-ponowym stole jako pierwsze *sprawdzam!* powiedziały **Elżbieta Kwiatkowska** i **Anita Walencka**, po których występach zgodnie z oczekiwaniami dolnobrzeżanki objęły prowadzenie w spotkaniu. Jeszcze przed deblowym rozdziałem sobotniej rywalizacji przewagę przyjezdnych zwiększyła **Milena Chrabąszcz**, i choć jako pokonana od stołu odeszła **Aleksandra Wiśniewska**, to wydawało się, iż *Diablice* pewnie zmierzają po ligowe zwycięstwo.

W grach podwójnych obie ekipy podzieliły się punktami, gdyż dolnobrzeżanki *oczko* do swojego zespołowego dorobku dorzuciły po występie duetu E. Kwiatkowska/M. Chrabąszcz, zaś w pokonanym polu gospodynie zostawiły parę A. Walencka/A. Wiśniewska, co jednak w żaden sposób nie zmieniło faktu, że po tym etapie spotkania wciąż znacznie bliżej zwycięstwa były zawodniczki Rokity. Losy meczu mogły rozstrzygnąć się już w pierwszej serii *końcowych* singli, gdyż swój pojedynek dość pewnie zwyciężyła M. Chrabąszcz, zaś szalę zwycięstwa mogła przeważyć A. Wiśniewska, która jednak tego dnia okazała się mieć wiele sportowego pecha i mimo dobrej gry i niezwykle ambitnej walki w *tie-break'u* musiała uznać wyższość rywalki. Losy spotkania rozstrzygnęła E. Kwiatkowska, która swoim kolejnym sobotnim zwycięstwem nie tylko zapewniła swojej drużynie końcowy triumf, ale również poprawiła swój dorobek w rankingu indywidualnym całych rozgrywek, gdyż ze skutecznością 63% dolnobrzeżanka zajmuje wysoką 4.pozycję. Jako ostatnia przy lubelskich stołach wystąpiła ponownie A. Walencka i choć tym razem nie zasmakowała słodyczy zwycięstwa, to jednak mimo jej przegranej w dużo lepszych humorach po zakończeniu konfrontacji były tenisistki Rokity, które rundę zakończą *domową* konfrontacją z dużo trudniejszym rywalem z Lubina (22 grudnia).

Sygnał Lublin
- ROKITA BRZEG D. 4-6
Punkty: E. Kwiatkowska (2,5pkt.), M. Chrabąszcz (2,5), A. Walencka (1), A. Wiśniewska.

1.LIGA - grupa południowa				
1.	Zagłębie Lubin	8	14	+38
2.	Cukrownik Chybie	9	13	+16
3.	Bronowianka II Kraków	8	12	+28
4.	AZS UE II Wrocław	8	10	+28
5.	Skarbek Tarnowskie G.	8	8	+4
6.	AZS PWSZ Nysa	8	8	-4
7.	ROKITA BRZEG D.	8	8	-10
8.	Gorce Nowy Targ	8	6	-12
9.	Victoria Chróścice	8	3	-40
10.	Sygnał Lublin	9	0	-48

BIEG

GDZIE JEST MIKOŁAJ?

Ponad 400 entuzjastów biegania podjęło w minioną sobotę sportową walkę na zmrożonych prusickich ulicach, a celem jej było nie tylko pokonanie dystansu 5km, ale przed wszystkim znalezienie Św. Mikołaja, który w okolicach zakończenia roku jak zwykle w każdym miejscu jest niezwykle wyczekiwanym gościem. W tym roku odbyła się już 7.edycja tej imprezy, a na jej starcie zjawiła się także spora grupa amatorów biegania z naszego powiatu, którzy w grudniowej rywalizacji osiągnęli następujące rezultaty:

Z. Posacki	Lubiąż	20:02s.
K. Małek	Wołów	20:02s.
S. Bekacz	Wińsko	20:22s.
T. Zygadło	Wołów	21:15s.
M. Gajewski	Lubiąż	21:49s.
K. Winiarczyk	Wołów	21:52s.
R. Woźniak	Brzeg D.	22:20s.
A. Smolak	Brzeg D.	22:31s.
M. Puchała -Pietruszka	Brzeg D.	24:03s.
E. Machowski	Wołów	26:11s.
S. Giziński	Wołów	27:13s.
M. Grudkowski	Wołów	30:08s.

Najlepiej z trudami i dystansem prusickiej rywalizacji poradził sobie częstochowianin **Piotr Pałka**, który na linii mety zameldował się z rezultatem 16:10s., ale powody do radości mieli również nasi reprezentanci. Wymienieni bowiem wyżej wołowianie **Edward Machowski** i **Stefan Giziński** wyznaczali tempo grudniowych zmagań w grupie *weteranów* imprezy i w kategorii M-70 pierwszemu musimy pogratulować zwycięstwa, zaś jego kolega zajął miejsce na najniższym stopniu podium, za co także należą mu się liczne wyrazy uznania.

PRZED PLAY-OFF

KOSZYKÓWKA

W pojedynku zamykającą zasadniczą część 37.edycji rozgrywek koszykarskiej ligi WRO-Basket koszykarze dolnobrzeskiego Berendsena spotkali się z solidną ekipą Hasco-Lek, która przez wiele tygodni przewodziła w rankingu Ekstraligi, ale w ostatnim czasie spuściła nieco z tonu i obie ekipy przed bezpośrednią konfrontacją sąsiadowały w ligowym zestawieniu.

Rozpoczęło się dość ciekawie i po celnej *trójce* **Rafała Jastrzębskiego** nasi koszykarze mogli cieszyć się z prowadzenia (5:2). W kolejnych minutach obie ekipy toczyły wyrównany koszykarski bój, ale odrobinę więcej precyzji było w zagraniach rywali, którzy przejęli prowadzenie (7:9), ale wówczas ciężar punktowania wziął na siebie **Jacek Iłowski**, którego trafianie ponownie wyprowadziły dolnobrzeżan na prowadzenie (13:9), którego nie oddali już oni do końca pierwszego fragmentu meczu.

Początek 2.kwarty miał również wyrównany przebieg, ale w kolejnych minutach mocniej zaczęli punktować zawodnicy Hasco-Lek, który odrobili stratę, potem obie ekipy kilka razy zmieniały się na prowadzeniu, a w samej końcówce rywale zdołali wypracować nieznaczną przewagę, dzięki czemu to oni schodzili na przerwę z nieco bogatszym punktowym kontem (31:34). Po zmianie stron o swoich strzeleckich umiejętnościach doprowadzając do remisu (34:34) przypomniał R. Jastrzębski, a potem z dalekiego dystansu trafił również J. Iłowski, a po jego punktach prowadzenie ponownie przeszło na stronę zespołu Berendsena (37:36). Choć w kolejnych minutach trudno było zauważyć zdecydowaną przewagę *Farmaceutów*, to jednak w każdej akcji sukcesywnie i z dużym spokojem budowali oni swoją przewagę, która na koniec 3.kwarty osiągnęła niebezpieczny poziom 12 punktów (49:61).

Ostatnią część pojedynku celną *trójką* rozpoczął **Maciej Krupa**, ale skutecznie w ataku grali także rywale, więc sytuacja na tablicy wyników nie ulegała radykalnej zmianie, a nawet przewaga koszykarzy Hasco-Lek urosła do 16 *oczek* (54:70), a mecz coraz wyraźniej zaczął zbliżać się już do końcowej syreny. Do ostatniej minuty dolnobrzeżanie walczyli o końcowe zwycięstwo, ale sytuację na parkiecie z pełną premedytacją kontrolowali przeciwnicy, którzy pewnie wytrwali z korzystnym rezultatem do zakończenia spotkania.

BERENDSEN BRZEG D.
- Hasco-Lek 65-78
(17:11; 14:23; 18:27; 16:17)
zb. - 41:43; as. - 10:12; prz. - 5:7.
Berendsen: J. Iłowski (28pkt.-8zb.-3as.), R. Jastrzębski (15-6-2), Dawid Madeja (12-8-1), Tomasz Sałapata (5-6-0), M. Krupa (5-3-1), Marcin Obolewicz (0-5-2), Karol Koziński (0-3-1), Krzysztof Buck.

EKSTRALIGA				
1.	TAKO	7	14	+179
2.	Hasco-Lek	8	14	+12
3.	Together We Chill	8	13	+40
4.	Art-Deweloper	8	13	-22
5.	BERENDSEN	8	12	-3
6.	Golden Play Group	8	12	+64
7.	4basket.pl	8	11	-20
8.	TST Kogeneracja S.A.	7	8	-80
9.	Projekt Miazga	8	7	-170

Niedzielna konfrontacja była ostatnim pojedynkiem w sesji zasadniczej i teraz przyszedł czas na *play-off*, w których z całą pewnością emocje będą dużo większe.

REKLAMA

eprasa.pl ee84ce0aec

PRZETARGI * PRZETARGI * PRZETARGI

BURMISTRZ GMINY WOŁÓW

informuje, że na stronach internetowych Urzędu Miejskiego w Wołowie www.wolow.pl, oraz www.bip.wolow.pl zamieszczono Wykazy nieruchomości przeznaczonych

- do dzierżawy:

Miejscowość	Nr działki, powierzchnia	Opis nieruchomości, cel dzierżawy	Termin wywieszenia wykazu od:
Wołów	dz. nr 1/66 AM21 pow. 5,3988ha	cele rolnicze – część działki	26.11.2018r.
Stary Wołów	dz. nr 144 AM 1 1 pow. 0,1200ha	staw	26.11.2018r.
Wołów	dz. nr 9 AM 21pow. 0,3050ha	część działki – cele rolnicze	26.11.2018r.
Stobno	dz. nr 418/2 AM 2 pow. 0,4088ha	cele rolnicze	26.11.2018r.
Wołów	dz. nr 17/27 AM 24 pow. 0,0064ha, dz. nr 17/23 AM 24 pow. 0,0309ha	ogródek przydomowy – teren przy posesji	29.11.2018r.
Wołów	dz. nr 28 AM 42 pow. 0,0453ha, dz. nr 5/6 AM 42 pow. 0,0007ha	ogródek przydomowy – część działki	29.11.2018r.
Wołów	dz. nr 1/66 AM21 pow. 5,3988ha	cele rolnicze - wykazy na działki o pow. 0,1000ha i 0,6000ha	29.11.2018r
Wołów	dz. nr 8/4 AM 41 pow. 2,9241ha	cele rolnicze - wykazy na działki o pow. 0,0982ha i 0,0813ha	29.11.2018r
Wołów	dz. nr 16/7 AM 21 pow. 0,0084ha	ogródek przydomowy	29.11.2018r.
Wołów	dz. nr 1/52 AM 21 pow. 0,0029ha	ogródek przydomowy	29.11.2018r.
Wołów	dz. nr 1/51 AM 21 pow. 0,0024ha	ogródek przydomowy	29.11.2018r.
Wołów	dz. nr 1/53 AM 21 pow. 0,0030ha	ogródek przydomowy	29.11.2018r.
Wołów	dz. nr 1/54 AM 21 pow. 0,0029ha	ogródek przydomowy	29.11.2018r.
Wołów	dz. nr 4/1 AM 34 pow. 0,0856ha	ogródek przydomowy – część działki	29.11.2018r.

Wykazy zostały również wywieszone na okres 21 dni na tablicach ogłoszeń Urzędu Miejskiego w Wołowie (Rynek 34) w przybudówce B Ratusza. Szczegółowe informacje można uzyskać w Wydziale Geodezji i Gospodarki Nieruchomościami – pokój nr 14, tel. 71/319 13 45.

REKLAMA

BURMISTRZ GMINY WOŁÓW

informuje, że na stronach internetowych Urzędu Miejskiego w Wołowie www.wolow.pl, oraz www.bip.wolow.pl zamieszczono ogłoszenia o przetargach na sprzedaż nieruchomości:

Położenie	Opis/ nr działki, przeznaczenie w MPZP	Data przetargu	Termin wpływu wadium	Cena wywoławcza
Wołów, ul. Marsz. J. Piłsudskiego 34C	Działka zabudowana dwoma budynkami handlowo -usługowymi	1.02.2019	28.01.2019	225.000,00zł.
Lubiąż rejon ul. Willmanna	Działka niezabudowana nr 218/2 Am 1 o pow. 833 m2, tereny zabudowy zagrodowej i mieszkaniowej jednorodzinnej	9.01.2019	3.01.2019	25.000,00 zł + VAT 23 %

Z ogłoszeniami można zapoznać się na tablicach ogłoszeń Urzędu Miejskiego w Wołowie (Rynek 34) w przybudówce B Ratusza oraz w budynku głównym, w Wydziale Geodezji i Gospodarki Nieruchomościami – pokój nr 14 oraz na stronach www.bip.wolow.pl., www.wolow.pl. Informacje można również uzyskać telefonicznie pod numerem 71/3191324, 71/3191314.

REKLAMA

Co wtorek KURIER GMIN świeża porcja informacji

BURMISTRZ GMINY WOŁÓW

podaje do publicznej wiadomości

Wyciąg z ogłoszenia o I pisemnym przetargu nieograniczonym na sprzedaż nieruchomości położonej w Wołowie przy ul. Marszałka Józefa Piłsudskiego 34C.

Przedmiotem sprzedaży jest nieruchomość zabudowana dwoma budynkami handlowo-usługowymi o powierzchniach użytkowych: 310 m¸ i 157,91 m¸ oznaczona w ewidencji gruntów jako działka numer 10/25 Am 35 o pow. 688 m¸ dla której Sąd Rejonowy w Wołowie IV Wydział Ksiąg Wieczystych prowadzi księgę wieczystą numer WR1L/00046328/0.

W Miejscowym Planie Zagospodarowania Przestrzennego nieruchomość leży w obszarze oznaczonym symbolami: U/15 – tereny usług, B – strefa ochrony konserwatorskiej oraz strefie ochrony konserwatorskiej zabytków archeologicznych.

Nieruchomość jest przedmiotem najmu. Umowy najmu na dwa lokale użytkowe i garaż zawarte są na czas określony do dnia 31.07.2019 r. (lokale użytkowe) oraz do dnia 31.07.2020 r. (garaż). Poza tym nieruchomość wolna jest od obciążeń i ograniczeń na rzecz osób trzecich.

Forma zbycia – przeniesienie prawa własności.

Cena wywoławcza nieruchomości – 225.000,00 zł.

Z dodatkowymi warunkami przetargu można się zapoznać w dniach od poniedziałku do piątku w godz. 8.00 - 15.00 w Wydziale Geodezji i Gospodarki Nieruchomościami Urzędu Miejskiego w Wołowie pokój nr 14.

Ofertę należy złożyć w zamkniętej kopercie uniemożliwiającej identyfikację Oferenta, z napisem „**Przetarg ul. Marszałka Józefa Piłsudskiego 34C działka numer 10/25 Am 35**" w Punkcie Obsługi Klienta Urzędu Miejskiego w Wołowie, w terminie **do dnia 28.01.2019 do godz. 15.30**

Część jawna przetargu tj. otwarcie ofert i ich ocena formalna odbędzie się w obecności oferentów w siedzibie Urzędu Miejskiego w Wołowie w sali sesyjnej, **dnia 01.02.2019 r**. o godz. 12.00.

W umowie sprzedaży przedmiotowej nieruchomości, zostanie ustanowiona odpłatna i nieograniczona w czasie służebność na rzecz każdoczesnych właścicieli lub współwłaścicieli działki numer 10/25 Am 35 położonej w Wołowie przy ul. Marszałka Józefa Piłsudskiego polegająca na prawie przejazdu i przechodu przez będącą własnością Gminy Wołów:

- działkę o numerze 10/26 Am 35, księga wieczysta WR1L/00026980/2 - pasem ziemi o szerokości ok. 4 metrów przy granicy działek numer 10/25 i 10/10 Am 35,
- działkę o numerze 10/10 Am 35, księga wieczysta WR1L/00026980/2 - pasem ziemi o szerokości ok. 4 metrów przy granicy z działką numer 10/15 Am 35, a następnie wzdłuż budynku położonego na działce numer 10/9 Am 35 od strony północnej i wschodniej, a następnie prostopadle do drogi gminnej numer 102861D, tj. ul. Panieńskiej.

Niezależnie od ceny sprzedaży Nabywca zobowiązany będzie do zapłaty wynagrodzenia za ustanowienie służebności w kwocie **4.618,65 zł. brutto** (3.755,00 zł. netto + 23 % VAT tj. 863,65 zł.).

Ogłoszenie o przetargu zostało wywieszone na tablicach ogłoszeń Urzędu Miejskiego w Wołowie w przybudówce B Ratusza i w budynku głównym, a także opublikowane na stronach internetowych Urzędu Miejskiego www.bip.wolow.pl oraz www.wolow.pl.

Szczegółowe informacje można uzyskać w Wydziale Geodezji i Gospodarki Nieruchomościami – przybudówka B Ratusza, pokój nr 14, telefonicznie pod numerem 71/ 319 13 14.

REKLAMA

REKLAMA

REKLAMA

REKLAMA

OGŁOSZENIA DROBNE

KUP SPRZEDAJ ODDAJ WYNAJMIJ
ZAMÓW OGŁOSZENIE I DOŁĄCZ ZDJĘCIE!

JAK ZAMÓWIĆ OGŁOSZENIE?
- ZADZWOŃ 71 3197918
- E-MAILEM NA SEKRETARIAT@KURIERGMIN.PL
- WYŚLIJ SMS POD NR 76567 ZACZYNAJĄC OD OKG(SPACJA) TREŚĆ OGŁOSZENIA (6ZŁ VAT)
- OSOBIŚCIE W REDAKCJI W WOŁOWIE LUB W PUNKCIE W BRZEGU DOLNYM W REJESTRACJI DSCM-U PRZY UL. WILCZEJ 6

USŁUGI

- Videofilmowanie, 602879746, 515276337.
- **Garaże blaszane, od 1.450 zł, bramy, tanie ogrodzenia metalowe, RATY! TRANSPORT GRATIS! www.dobrygaraż.pl, 627338830, 607680103.**
- **Cyklinowanie bezpyłowe, układanie parkietów, montaż listew przypodłogowych oraz paneli, 662302526.**
- Pranie dywanów i kanap aut. Usługi ogrodnicze. 535-679-346
- Czyszczenie dywanów, tapicerki samochodowej oraz meblowej 667683290

NIERUCHOMOŚCI

Sprzedam

- Dom do remontu w Żerkowie, ok. 100 m kw. i dwie działki budowlane 784 918 380
- **działkę budowloną - Uskorz Mały 798530110**
- Działki budowlane, nieuzbrojone. Wołów okolica Krzywy Wołów 500070922
- Mieszkanie dwupokojowe 45mkw w Wołowie 725793071
- Tanio sprzeadm działki budowlane tel. 516 323 353
- **Sprzedam lokal handlowo-usługowy 65m kw, Rynek 31, Wołów. 609 842 690**

Wynajmę

- Lokal 77m² Brzeg Dolny, ul. Tęczowa 12A/2. 603072140
- Dużą kawalerkę Osiedle Fabryczne 800zł.+media 669297908
- Tanio wynajmę sklep 20m kw. Wołów ul. Chopina 12. 570466921
- Mieszkanie 2-pokojowe, umeblowane 721536546

MOTORYZACJA

Kupię

- Kupię auto do 800 zł, 604317276.
- **Skup aut do 1000zł. Najwyższe ceny. 722312807**
- **Skup aut, najwyższe ceny, dojazd do klienta 693466561.**

RÓŻNE

Sprzedam

- **Drewno opałowe, kominkowe, 602718279.**
- **Sprzedam keyboard Casio WK 6600 stan idealny , użyty dosłownie kilka razy w warunkach domowych 608 096 071**

- 6-miesięczny OWCZAREK NIEMIECKI Z RODOWODEM 500zł 724150840
- Drewno opałowe, akacja , dąb pocięte 150złm3. 724068787
- KARPIE na stawach za Centralą Nasienną w Wołowie 605066474
- Indyki 721828066
- Drzewo opałowe sosnowe suche 723047208
- **Sprzedam drewno opałowe. 609487417**
- Piec CO nowy, 604120835.

Kupię

- Kupię monety okolicznościowe, złom srebra, złota, zegarki 725-332-771

PRACA

Dam pracę

- Firma KORONA WOŁÓW poszukuje pracowników na stanowisko Pomocnik produkcji drzewnej. 713892897 Email: biuro@korona-wolow.pl koronalozka.com
- **Szukam Pani do sprzątania mieszkania w Brzegu Dolnym. 2 x w miesiącu po 4 godziny, 15 zł/godzina, Jan, tel. 713192577**

KOREPETYCJE

- Matematyka: egzaminy,zaliczenia, poprawki, matura 608518085

POMOC

- Grupa Anonimowych Alkoholików, Wołów pl. Szkolny 2, wtorek godz. 17.00, niedziela godz. 17:00, Ścinawa ul. Zgody 12 (salka katechetyczna), piątek godz. 17.00, tel. zaufania 71 321 21 24 od godz. 16:00.
- Pomoc weterynaryjna, tel. 071 319 03 78; 0606 46 97 97.
- Punkt Wspierania Rodzin, Rynek 18, Brzeg Dolny, GOSP. p. nr 2, wtorek 17.00–19.00, tel. 071 319 56 62, w. 19.
- Psycholog, Rynek 18, Brzeg Dolny, GOSP. p. nr 2, poniedziałek – piątek 16.00–20.00, tel. 071 319 56 62, w. 19.
- Poradnia Problemów Uzależnień, pon., wt. 7.30–13.30, śr., czw. 7.30–17.30, tel. 071 319 56 62.
- Gminna Komisja Rozwiązywania Problemów Alkoholowych w Wołowie, Centrum Profilaktyki Uzależnień, 56-100 Wołów, pl. Szkolny 2, tel. 071 389 14 95, e-mail: gkrpawolow@op.pl - inicjuje działania związane z profilaktyką i rozwiązywaniem problemów alkoholowych, - podejmuje czynności zmierzające do orzeczenia o zastosowaniu wobec osoby uzależnionej od alkoholu obowiązku poddania się leczeniu w zakładzie lecznictwa odwykowego, - opiniuje wnioski o wydanie zezwolenia na sprzedaż napojów alkoholowych. W Punkcie Konsultacyjnym Komisji dyżury pełnią: Pełnomocnik Burmistrza ds. Realizacji GPP i RPA – poniedziałki, wtorki, środy i piątki w godz. 9.30-12.30. Psycholog – poniedziałki od godz. 16.00-19.00., czwartki od godz. 15.00- 18.00. Konsultant ds. uzależnień – środy od godz.16.00-19.00. Odbywają się spotkania: - Grupy terapeutycznej dla osób uzależnionych – w poniedziałki od godz. 17.00. - Grup AA – we wtorki i w niedziele od godz. 17.00. - Grupy Al–Anon w piątki w godz. 17.00-19.00.
- Poradnia Psychologiczno-Pedagogiczna w Brzegu Dolnym, ul. 1 Maja 1A, I piętro (dawny internat ZSZ), tel. 071 319 99 94, proponuje dzieciom, młodzieży, rodzicom i nauczycielom szeroką ofertę psychologiczną, pedagogiczną i logopedyczną, m.in. w zakresie: diagnozy, terapii, profilaktyki, poradnictwa, planowania kariery zawodowej. Wizyty BEZPŁATNE. Czynne od poniedziałku do piątku w godz. 8.00–15.00.
- Powiatowa Stacja Sanitarno-Epidemiologiczna w Wołowie, kontakt 071 389 28 56, po godzinach urzędowania oraz w dni wolne od pracy, telefon dyżurny – 0604 208 816.
- Grupa Anonimowych Narkomanów Grupa „Warriors", spotkania w niedzielę od 16:00 do 18:00 w 2. niedzielę miesiąca, miting otwarty, Brzeg Dolny, ul. Zwycięstwa 5 (wejście po prawej stronie) tel. kontaktowy 790491700.

KUPIĘ PRASĘ HYDRAULICZNĄ SOPOCKĄ
601 297 688
601 307 994
REKLAMA

AUTO – CZĘŚCI RONDO
godz. otwarcia:
pon.-pt. 8.00-17.00
sob. 8.00-14.00
Wołów, ul. Trzebnicka 20
tel. 71 319 78 39
kom. 603 624 545
REKLAMA

Karczma Cysterska
RESTAURACJA KARCZMA CYSTERSKA W LUBIĄŻU
poszukuje osoby na stanowisko
KELNERKA
Oferujemy stabilne zatrudnienie oraz atrakcyjne wynagrodzenie.
Prosimy o kontakt pod numerem telefonu 609 878 868
REKLAMA

ZŁOMOWANIE POJAZDÓW
OSOBOWYCH, BUSÓW, CIĘŻAROWYCH ORAZ SPRZĘTU ROLNICZEGO
ZAŚWIADCZENIA DO WYREJESTROWANIA
WŁASNY TRANSPORT AUTOLAWETĄ
MACII
Stacja demontażu pojazdów
Czarkowo 19
64-125 Poniec
tel. 695 061 826
REKLAMA

SEZAM
POŻYCZKI GOTÓWKOWE
W 48 GODZIN
OD 500 ZŁ DO 5000 ZŁ
MINIMUM FORMALNOŚCI
Wołów 515 276 337 602 879 746
REKLAMA

ZŁOMOWANIE POJAZDÓW
Zapewniamy:
-transport
-zaświadczenie
-zwrot ważnego ubezpieczenia
-atrakcyjne ceny
tel.: 669-012-886, 603-886-997
REKLAMA

JESTEŚMY W WOŁOWIE
Salon Play
Rynek 25
tel. 730 733 700
PLAY
REKLAMA

Gabinet Weterynaryjny
„EUROVET"
www.eurovet.com.pl
Oferujemy:
- badanie laboratoryjne krwi i moczu (na miejscu),
- lecznictwo i profilaktyka,
- chirurgia,
- okulistyka i stomatologia,
- USG,
- zwierzęta egzotyczne i ptaki,
- czipowanie i paszporty,
- strzyżenie i zabiegi kosmetyczne.
Wojciech Poral specjalista chirurg 696 302 170
Krzysztof Franas 696 027 476
Wołów, ul. Poznańska 2
pon. - pt. 8:00-18:00
sob. 9:00-14:00
tel. 71/389 42 64
REKLAMA

SAATBAU
Dobre nasiona, dobre plony.
Firma Saatbau Polska Sp. z o.o.
poszukuje pracowników na stanowisko:
PRACOWNIK MAGAZYNU I CZYSZCZALNI
Mile widziane uprawnienia na wózek widłowy oraz inne umiejętności.
Zainteresowanych proszę o kontakt telefoniczny:
71 389 26 03; 502 605 419
lub osobiście w siedzibie Spółki:
Wołów, ul. Roztocze 1
REKLAMA

Gdzie i jak zamówić ogłoszenia drobne:
na stronie kurier-gmin.pl/ogłoszenia-drobne/ zadzwoń 71 319 79 18

pocztą	wyslij SMS-em	e-mailem
"Kurier Gmin" 56-100 Wołów ul. Zwycięstwa 15	pod nr 76567 zaznaczając od OKG (spacja) treść (koszt 6 zł + VAT, do 160 znaków)	sekretariat@kuriergmin.pl lub przyjdź osobiście

Numer konta: Bank: BZWBK 68 1090 2516 0000 0001 1017 4118

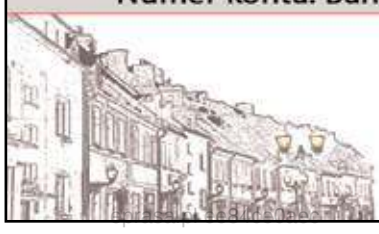

KURIER GMIN
Siedziba redakcji Wołów, ul Zwycięstwa 15 9.00-16.00
Punkt "Kuriera" Brzeg Dolny, Centrum medyczne DSCM ul. Wilcza 6
REKLAMA

REKLAMA

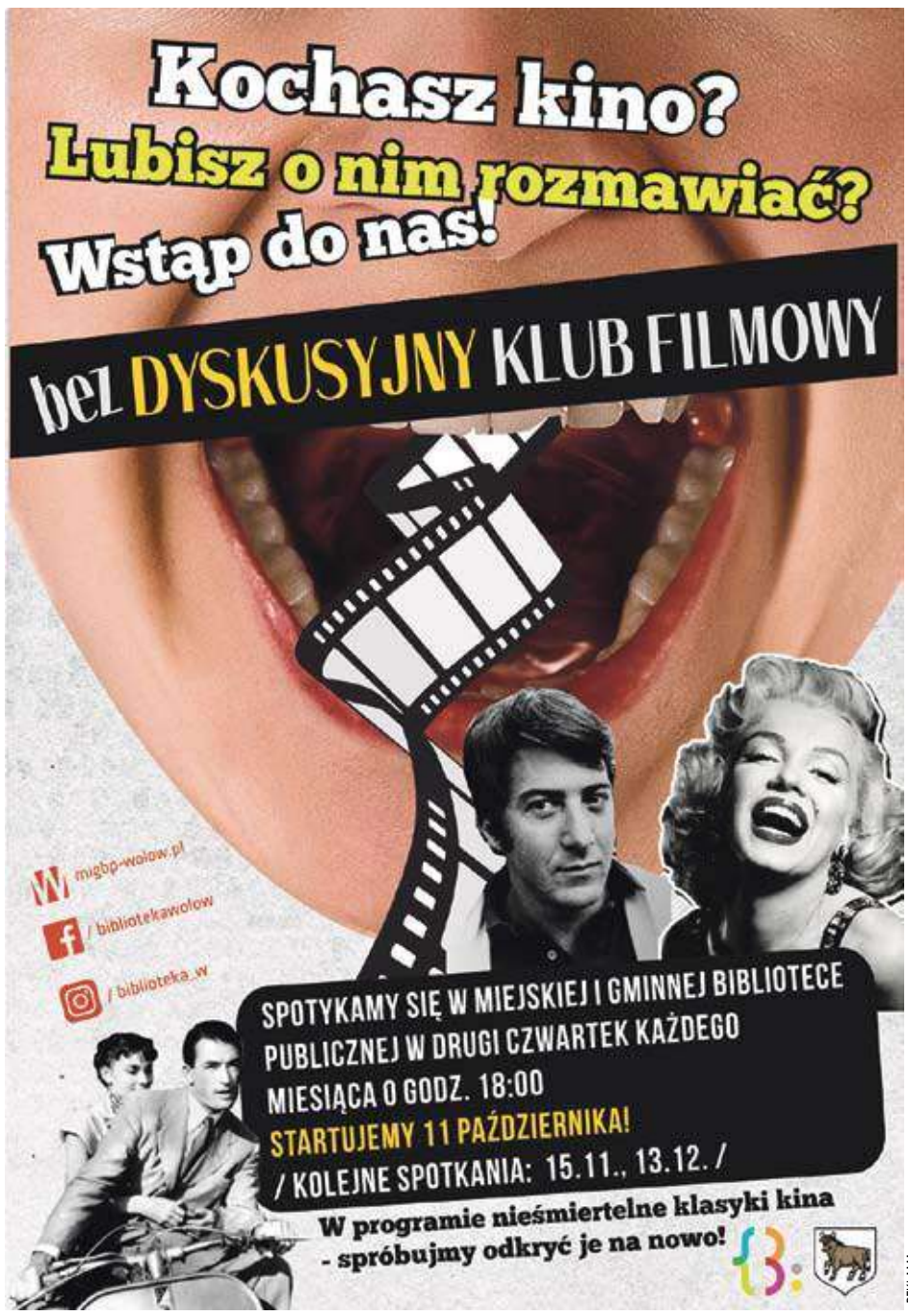

REKLAMA

- Fundacja Togatus Pro Bono, w ramach realizacji rządowego programu prowadzi w Powiecie Wołowskim punkt nieodpłatnej pomocy prawnej. Zlokalizowany jest w Wołowie, ul. Kościuszki 27 oraz w Brzegu Dolnym, ul. Rynek 18 Poniedziałek – Brzeg Dolny godz. 13.00-17.00 Wtorek – Wołów godz. 8.00 – 12.00 Środa – Wołów godz. 12.00-16.00 Czwartek – Brzeg Dolny godz. 11.00 – 15.00 Piątek – Brzeg Dolny godz. 11.00 – 15.00 71389

REKLAMA

Uzupełnienie informacji*

W związku z publikacją w gazecie Kurier Gmin (20 listopada 2018 roku) artykułu sponsorowanego pt. „Tablety i darmowe szkolenia komputerowe – czas na Seniorów 65+", uzupełnieniem i pełną informacją jest fakt:

„Aby umożliwić seniorom korzystanie z najnowszych technologii Ministerstwo Administracji i Cyfryzacji oraz Ministerstwo Inwestycji i Rozwoju przygotowało Program Operacyjny Polska Cyfrowa 2014-2020..."

Gmina Wołów wspólnie z sąsiednimi gminami z terenu Doliny Baryczy przystąpiła do przygotowania wspólnego wniosku o dotację na wymianę kotłów opalanych paliwem stałym (koks, węgiel, ekogorszek) na bardziej przyjazne środowisku źródła ciepła ze środków Unii Europejskiej.

W ramach projektu możliwe będzie dofinansowania modernizacji systemów grzewczych (np. wymiana kotła, instalacji grzewczej) w lokalach mieszkalnych w budynkach wielorodzinnych oraz budynkach jednorodzinnych. Przewidujemy, że gdyby udało się uzyskać przez gminy taka dotacje to mieszkańcy będą mogli otrzymać dofinansowanie w maksymalnej wysokości nawet do 10 000 zł dla mieszkania w budynku wielorodzinnym do 20 000 zł dla budynku jednorodzinnego i ale nie więcej niż 70% wydatków poniesionych na inwestycję. Oczywiście w ostatecznej wersji wartości te mogą ulec zmianie. Od 4.12.2018 r. chcielibyśmy aby mieszkańcy składali wstępne deklaracje udziału w projekcie. Deklaracje można złożyć za pośrednictwem internetu korzystając z adresu http:/ wolow.badanie.net/ lub w wersji papierowej na formularzu zgłoszenia. Aby móc złożyć deklarację za pośrednictwem internetu w pierwszej kolejności musicie Państwo uzyskać hasło, które udostępni Państwu pracownik urzędu Miejskiego: Pani Maria Liberda, 71 319 13 66, maria.liberda@wolow.pl. Formularz drukowany zgłoszenia dostępny jest w Urzędzie Miejskim w Wołowie w Punkcie Obsługi Klienta oraz Wydziale Ochrony Środowiska pok. 16. Wstępne deklaracja udziału w projekcie można będzie składać w terminie do 04.01.2019 r. Należy jednak pamiętać, że wypełnienie deklaracji nie gwarantuje uzyskania dotacji ale jest jedynie wstępem do zebrania danych do wniosku jakie gminy będą następnie składały o uzyskanie środków na realizację inwestycji. Bez Państwa aktywnego udziału nie zrealizujemy projektu na terenie naszej gminy.

REKLAMA

KURIER GMIN
TYGODNIK • WYDAJE „KURIER PRESS" spółka z o.o. • Jolanta Kmita (prezes zarządu), redakcja: Marta Ringart-Orłowska (redaktor naczelna), Grzegorz Kuliński (skład), Dominika Iskierka (reklama i marketing), Katarzyna Dolata (administracja, reklama, marketing), Dariusz Judziński (dziennikarz sportowy), stali współpracownicy: Marek Czwartyński. Redakcja i biuro ogłoszeń: Wołów, ul. Zwycięstwa 15 – czynne od poniedziałku do piątku 8.00-16.00, tel. 071/ 319 79 18; • Skład własny • Druk: Agora-Poligrafia Sp. z oo • Redakcja nie odpowiada za treść ogłoszeń, reklam i życzeń. Zastrzega sobie prawo zmiany tytułów, skracania i adiustacji tekstów • Wzory reklam chronione są prawem autorskim • Materiałów niezamówionych nie zwracamy • Nasz adres poczty elektronicznej: sekretariat@kuriergmin.pl; reklama@kuriergmin.pl; internet: www.kurier-gmin.pl

eprasa.pl ee84ce0aec

Na zdrowie!

Nadaj temat dziennikarzom
Tel. 785 701 777 KURIER GMIN

Gastroenterolog
Specjalista chorób wewnętrznych
Wioletta Rewak
asystent Oddziału Gastroenterologicznego
Miedziowego Centrum Zdrowia w Lubinie
- porady z zakresu chorób układu pokarmowego
- badania USG jamy brzusznej w Pracowni Ultrasonograficznej przy MCZ Lubin
- badania endoskopowe górnego odcinka przewodu pokarmowego w Pracowni Endoskopowej przy MCZ Lubin

Przyjmuje po uprzedniej rejestracji telefonicznej
tel. 606 711 431
W trzeci piątek każdego miesiąca od godziny 15⁰⁰
– Wołów, ul. Inwalidów Wojennych 19
Pozostałe dni - po rejestracji
w MCZ Lubin, ul. Marii Skłodowskiej-Curie 54
REKLAMA

smycze foldery projekty bilbordy teczki długopisy banery ulotki wizytówki
Kurier Press agencja reklamowa
kontakt: kom. 728 256 282 tel. 71 319 79 18
e-mail:dominika@kuriergmin.pl

Dr nauk med. Mariusz Krawczyk
specjalista chirurg-onkolog
USG:
- piersi
- tarczycy
- ślinianek
- węzłów chłonnych
- dermatoskopia - badanie znamion barwnikowych

Czwartki 16.00-18.00 **tel. 606 456 454**
Wołów, ul. Inwalidów Wojennych 19 (bud. KRUS)
REKLAMA

NZOZ CENTRUM STOMATOLOGII ADA-dent
Wołów ul. Więzienna 6
Nowoczesne leczenie endodontyczne i zachowawcze, protezy, korony, mosty, implanty, zabiegi stomatologiczne w znieczuleniu ogólnym.
6 dni w tygodniu *RTG panoramiczne i punktowe*
Poradnia stomatologii ogólnej tel. 606 819 714
Poradnia chirurgii stomatologicznej tel. 663 133 873
rejestracja od poniedziałku do soboty w godz. 9.00-18.00
REKLAMA

AGA-MED
Agnieszka Owczarek
Lekarz specjalista ginekologii i położnictwa
Brzeg Dolny, ul. Odrodzenia 8b/4
- USG, KTG,
- KRIOTERAPIA,
- BIOPSJE diagnostyczne,
- badania cytologiczne systemem BETHESDA

Przyjmuje: wt. 15.00-18.00, czw. 15.00-17.00
Dyżur położnej: wt. 13.00-15.00, czw. 13.00-15.00
Rejestracja: tel. 608 123 486, 71 319 53 14
REKLAMA

Gemini-med
Przychodnia rodzinna NFZ
www.geminimed.pl
Lekarze specjaliści w przychodni rodzinnej
Maria Rybicka PEDIATRA
Beata Kosyk PEDIATRA
Justyna Korczewicz L. RODZINNY
Brygida Jabłońska PEDIATRA
Mohamed Mizanur Rahman PEDIATRA
Paweł Ozóg LEK. MED.
Adrian Droś LEK. MED.
Lucyna Wiktor PEDIATRA
Krystian Truszkiewicz RADIOLOG
Artur Wieraszko CHIRURG NACZYNIOWY
Jarosław Strzemecki CHIRURG
Jacek Redko ORTOPEDA
Piotr Kołodyński LARYNGOLOG
Aleksandra Szczepańska NEUROLOG
Rejestrator ciśnienia
Szeroki zakres badań USG
Rejestrator holterowski EKG
Aplikacja DOZ.pl
pobierz z Google Play lub App Store
Możesz zamówić przez komórkę i odebrać w aptece
DOZ APTEKA
transport medyczny
Wołów, ul. Trzebnicka 20/2 tel. 71 319 78 80
Czynna: pon. - pt. 8.00-18.00 sob. 9.00-14.00
REKLAMA

Wojciech Ugorski
specjalista radiolog
USG
wt.15–18, pt. 16–18
ul. Piłsudskiego 34
Przych. Rejon., gab. 115
600 069 413
REKLAMA

USG SERCA
USG BRZUCHA
kardiolog, specjalista chorób wewnętrznych
lek. med. Paweł Rehan
wtorki i czwartki
16.00–17.00
ul. Inw. Wojennych 19
Wołów (bud. KRUS)
tel. 604 523 262
REKLAMA

KONSULTACJE UROLOGICZNE
dr nauk med. Patrik Forszt
Specjalista urolog, FEBU
Choroby nerek, pęcherza, prostaty, zaburzenia potencji, USG NA MIEJSCU
Przyjęcia w Wołowie i Brzegu Dolny co wtorek od godz. 15:30
Brzeg Dolny NZOZ M. Iwaszkiewicz ul. Zwycięstwa 9/2 rejestracja 71 3190766
www.forszt.pl
Wołów Manamedica ul. Inwalidów Wojennych 13 rejestracja 71 3895360
REKLAMA

Prywatny Gabinet Ginekologiczny
dr n.med. Krzysztof Ćwiklicki
Specjalista ginekolog-położnik
- USG,
- KTG,
- KONIZACJA,
- CYTOLOGIA.

Przyjmuje: wt.- czw. 16:00 - 18.00
Brzeg Dolny, ul. Kętrzyńskiego 1
(naprzeciwko Przychodni w budynku Apteki Dolnobrzeskiej)
tel. 696 485 738
REKLAMA

lekarz dentysta
Piotr Laska
Gabinet w szkole podstawowej nr2
realizuje bezpłatne świadczenia dla dzieci do lat 18
w ramach kontraktu z NFZ
Dowolne terminy wizyt
ul. Robotnicza 9, 56-100 Wołów
rejestracja telefoniczna 071/389 13 31
REKLAMA

Zespół opieki domowej

Punkt Konsultacyjny w Rejonowej Przychodni w Wołowie, ul. Piłsudskiego 34, 56-100 Wołów, czynny we wtorek i piątek, godz. 9.00-14.00, pokój nr 207, II piętro, telefon: 728 228 192.

W ramach kontraktu z Narodowym Funduszem Zdrowia obejmujemy opieką paliatywno - hospicyjną pacjentów z następującymi schorzeniami:
- choroby nowotworowe,
- owrzodzenia odleżynowe,
- niewydolność oddechowa niesklasyfikowana gdzie indziej.

Zapewniamy bezpłatną:
- opiekę lekarską i pielęgniarską w domu chorego,
- leczenie bólu według najnowszych standardów i innych objawów towarzyszących chorobie nowotworowej,
- leczenie odleżyn,
- rehabilitację,
- wsparcie psychologiczne,
- żywienie dojelitowe dietą przemysłową,
- nieodpłatne wypożyczanie sprzętu medycznego.

REKLAMA

DERMATOLOG

- **Elżbieta Marcinkowska,** prywatny gabinet czynny w piątki od 17.00 do 18.00. Brzeg Dolny, ul. Kętrzyńskiego 1, budynek Apteki Dolnobrzeskiej, **tel. 513 137 548.** (bud. Restauracji Bajka).

DIETETYK:

- **Poradnia Dietetyczna FitoBello mgr inż. Justyna Izydorczak** dietetyk, psychodietetyk, technolog żywności przychodnia MANAMEDICA Wołów, ul.Inwalidów Wojennych 13 rej. 605 650 804, www.fitobello.pl

FIZJOTERAPIA

- **Monika Kryś - masażystka** Wizyty z dojazdem do klienta.
-masaż leczniczy
-masaż relaksacyjny
-masaż klasyczny
-masaż gorącymi kamieniami
te. 781 471 014

NEUROLOG

- **Elżbieta Buczkowska,** specjalista neurolog,przyjmuje w prywatnym gabinecie w Obornikach Śl., ul. Dworcowa 36C.Poniedziałek w godz. 15.30-16.30**tel. 603 999 676**

PSYCHIATRA

- **Katarzyna Leszczyńska,** specjalista psychiatra. Prywatny gabinet, Brzeg Dolny, ul. Zwycięstwa 9/2, wizyty domowe. Nerwice, depresje, zaburzenia psychiczne, **tel. 606 286 236.**
- **Prywatny Gabinet Psychiatryczny, Magdalena Krakowska-Kociołek,** specjalista psychiatra ul. Inwalidów Wojennych 19, Wołów (budynek KRUS), pon. 15.00–18.00. Po wcześniejszejrejestracji: **604 433 803.Wizyty domowe.**

PSYCHOLOG

- **mgr Lucyna Kwaczyńska** Psycholog uprawniony do badan psychologicznych i wydawania orzeczeń

AMEDICUS™
Dietetyk Kosmetolog
amedicus.com.pl
Oborniki Śląskie
ul. Dworcowa 36E
Rejestracja tel.
w godz. 11-17 600 804 174
godziny otwarcia 10-20
REKLAMA

kierowcom wszystkich kategorii, osobom skierowanym przez Starostwo Powiatowe za wykroczenia w ruchu drogowym (punkty, alkohol, wypadek), operatorów maszyn oraz osób ubiegających się lub posiadających uprawnienia na broń.
Tel. 696-064-258
www.badania-optimal.pl

STOMATOLOG

• **GALLUS stomatologia**
Świadczymy pełen zakres usług stomatologicznych. Zapraszamy od pon. do pt. od 9.00 - 20.00
Wołów ul. Trzebnicka 20/4
(Przychodnia Gemini-med)
www.gallus-stomatologia.pl
Rejestracja: 730 444 646

• **Stomatologia dla Rodziny**
Kompleksowe leczenie stomatologiczne, nowoczesne materiały, radiowizjografia, RTG, chirurgia, protetyka.
Oborniki Śl., ul. Łokietka 22
Rejestracja: 71 310 26 12

UROLOG

• **Aleksander Biały**
Chirurg Specjalista Urolog
Prywatny Gabinet Urologiczny, USG,
Wołów ul. Piłsudskiego pok.115
(przychodnia rejonowa)
Środa 15:00-18:00
tel. 601206357, (71) 389 26 62

OKULISTA

SPECJALISTYCZNE KONSULTACJE OKULISTYCZNE
ANNA SIEJA-BUJEWSKA - OKULISTA
(DR N. MED., CZŁONEK POLSKIEGO TOWARZYSTWA OKULISTYCZNEGO)
CENTRUM MEDYCZNE DSCM,
Wilcza 6 Brzeg Dolny
Tel. 319 70 07, 319 00 67 lub
rejestracja@dscm.com.pl
mailto:rejestracja@dscm.com.pl

ORTOPEDA

• **Waldemar Olszowiec,**
specjalista ortopeda, specjalista chirurgii urazowej. NZOZ, ul. Zwycięstwa 9/2, Brzeg Dolny. Przyjmuje: poniedziałek: 15.00–18.00.
Leczenie zachowawcze i operacyjne schorzeń narządu ruchu,
tel. 71 319 07 66.

SPECJALISTYCZNE KONSULTACJE PULMONOLOGICZNE

• **dr n. med. MICHAŁ GOŁECKI**
- Specjalista Chorób Płuc i Układu oddechowego
(PRACOWNIK DOLNOŚLĄSKIEGO CENTRUM CHORÓB PŁUC)
CENTRUM MEDYCZNE DSCM,
Wilcza 6 Brzeg Dolny
Tel. 319 70 07, 319 00 67
lub rejestracja@dscm.com.pl

Pełny zakres informacji medycznych tylko w tygodniku KURIER GMIN

Witamy na świecie!

Maja urodziła się 24 listopada o godzinie 19.32. Ważyła 3165g i mierzyła 55 cm. Szczęśliwymi rodzicami Mai są Marta i Rafał z Brzegu Dolnego.

Maksymilian urodził się 27 listopada o godzinie 9.20. Ważył 3100g i mierzył 56cm. Maks to syn Aleksandry i Damiana z Góry. W domu czeka na niego szczęśliwy brat 11-letni Dawid.

Oluś urodził się 27 listopada o godz. 8.26. Ważył 4220g i mierzył 61cm. Szczęśliwymi rodzicami Olka są Natalia i Sylwester z Brzegu Dolnego.

Liliana urodziła się 28 listopada o godzinie 17.00. Ważyła 3900g i mierzyła 57cm. Lilianka to córka Mileny i Oliwiera Krzyżanowskich z Brzegu Dolnego.

Oskar urodził się 25 listopada o godzinie 19.10. Ważył 2900g i mierzył 50cm. Szczęśliwymi rodzicami Oskara są Paulina i Mariusz z Radecza.

Szczęśliwym rodzicom gratulujemy!

Kącik kulinarny Marzeny

MIKOŁAJKOWE CIASTECZKA

Kochani ruszamy z świątecznymi wypiekami:) święta tuż tuż
Święta zbliżają się wielkimi krokami, więc czas zacząć odkopywanie przepisów na słodkie wypieki. Ostatnio przeglądałam babciny zeszyt i wybór padł na kruche ciasteczka. Są proste, szybkie i zawsze się udają. Polecam Wszystkim pragnącym znów poczuć smak dzieciństwa :)

Składniki
- 250 g mąki tortowej
- 1 łyżeczka proszku do pieczenia
- 125 g zimnego masła
- 1 łyżeczka cukru wanilinowego
- 1/2 szklanki cukru + cukier do posypania ciastek
- 1 jajko
- szczypta soli

Przygotowanie
Mąkę przesiewamy z proszkiem do pieczenia. Dodajemy masło pokrojone w małe kostki i siekamy nożem do momentu utworzenia się kruszonki.

Następnie wrzucamy cukier oraz jajko i zarabiamy ciasto. Gdy będzie gotowe wkładamy je do lodówki na kilka godzin (jeśli się Wam śpieszy możecie użyć zamrażarki, wtedy czas chłodzenia będzie dużo krótszy - ok. 30 minut).
Ciasto rozwałkowujemy na grubość ok. 0,5 cm i wycinamy gwiazdki lub inne kształty. Przed włożeniem do piekarnika posypujemy cukrem. Ciasteczka pieczemy w temp. 180 st. C przez 13-15 minut. Po wyjęciu pozostawiamy do ostygnięcia.

Marzena

Misje święte w naszej parafii

Kościół św. Wawrzyńca.
W naszej parafii odbyły się Misje Święte w duchu św. Franciszka - „Idź odbuduj mój Kościół". Misje trwały od 20 listopada. Nauki głosili Ojcowie Franciszkanie z Krakowa- o. Łukasz Brachaczek i o. Dariusz Daczyński. Każdy dzień nauczania nawiązywał do życia św. Franciszka z Asyżu.

red

Fot.red

Uwolnić wielbłąda. Świąteczna akcja w Brzegu Dolnym

Kolejny Orszak już 6 stycznia 2019 r. Zobacz kto wygrał wielbłąda, czekoladki i korony

Znany weterynarz Artur Różycki apelował do miłośników zwierząt na Facebooku, aby żywego wielbłąda zastąpić sztucznym. Rok temu właśnie taki szedł w dolnobrzeskim Orszaku Trzech Króli.

Wielbłąd ekologiczny

Fot.Zdjęcie własne

Za 33 dni odbędzie się kolejny orszakowy pochód. W piątek 30 listopada zakończyło się głosowanie, które gwarantowało miejscowościom biorącym w nim udział wizytę wielbłąda (I miejsce), 3000 czekoladek (II miejsce), 2000 czekoladek (III miejsce). Wszystkie miejscowości, które uzyskały ponad 400 głosów otrzymają dodatkowe 400 koron, które uczestnicy Orszaku założą podczas pochodu na głowy.

W tym roku roku dwa miasta naszego powiatu otrzymają dodatkowe korony- Lubiąż z 540 głosami oraz Brzeg Dolny z 425. Wołów nie mógł wziąć udziału w zabawie ponieważ był wygranym miastem w zeszłej edycji orszaku.

W tym roku Brzeg Dolny walczył również o wielbłąda. Ale z góry organizator akcji „Uwolnić wielbłąda", doktor Artur Różycki zaplanował, że ulicami i tak pojedzie sztuczne zwierze, podobnie jak w ubiegłym roku. Dlaczego więc dolnobrzeżanom zależało, aby wygrać w plebiscycie? - Powód jest prosty i zgodny z ideą przeciw męczeniu zwierząt. Gdyby Brzeg Dolny wygrał, wielbłąd nie musiałby przyjeżdżać i nie przeżywałby niepotrzebnego stresu - mówi lekarz weterynarii Artur Różycki, inicjator akcji. - Organizowanie Orszaku Trzech Króli to w naszym pokoleniu nowa tradycja. W naszej Parafii Głównym Organizatorem jest Ksiądz Wikariusz Tomasz Latawiec, a z ramienia Gminy Dolnobrzeski Ośrodek Kultury. Aby uatrakcyjnić to wydarzenie wiele miejscowości stara się o przyjazd żywego wielbłąda. Podobnie było w Brzegu Dolnym 2 lata temu. Uczestniczyliśmy w tamtym wydarzeniu nie wiedząc, że będzie tam szedł żywy wielbłąd. Widzieliśmy jak to zwierzę się męczy i stresuje. Długi transport, obce miejsca są dla zwierzęcia niepokojące. Pomyślałem wtedy, że jako lekarze weterynarii nie możemy się zgodzić, aby niepotrzebnie wykorzystywać wielbłąda tylko dla uciechy dzieci. Wtedy to narodził się pomysł z wielbłądem ekologicznym.

Sztuczny wielbłąd gotowy do wyjścia 6 stycznia

Fot.prywatne

W Parafii NMPKP w Brzegu Dolnym ksiądz proboszcz Jacek Włostowski otrzymał kiedyś w prezencie wielbłąda pełnowymiarowego, który jest zawsze ozdobą szopki bożonarodzeniowej. Weterynarz wraz z przyjaciółmi zrobił specjalny wózek, a purpurowe szaty dla wielbłąda uszyła jego żona. Zadbali również o to, aby wielbłąd wydawał dźwięki.

Pomysł się sprawdził i w ubiegłym roku wielbłąd przejechał całą trasę orszaku i stanowił atrakcję zarówno dla dzieci jak i dorosłych. Dzieci mogły się przejechać na wielbłądzie, a dorośli chętnie się z nim fotografowali. - W ten sposób kultywujemy piękną tradycję i nie wykorzystujemy niepotrzebnie zwierząt - dodaje doktor Różycki. - W tym roku wielbłąd również wyjedzie z garażu i odegra swoją rolę już 6 stycznia.

Wszystkich zapraszamy na to radosne wydarzenie.

iis