Cena gazety: 4,99 zł (5% VAT) Nr 23 (1182) 9 - 15 czerwca 2026 r.

ISSN: 1644-0579
Nr ind: 288764
N 1540 9 771644 057606

facebook.com/NOWaGazetaBilgorajska

NOWa gazeta biłgorajska

nowa@gazetabilgoraj.pl www.gazetabilgoraj.pl

Więcej zdjęć na gazetabilgoraj.pl

STRONA 8/9

Boże Ciało 2026: Uroczyste procesje i tłumy wiernych. Zdjęcia ze wszystkich parafii w Biłgoraju

Biłgoraj / Aleksandrów / Biszcza / Frampol / Goraj / Józefów / [illegible] / Łukowa / Obsza / Tarnogród / Tereszpol / Turobin / Potok Górny

Dromader runął w trakcie gaszenia Puszczy Solskiej:

Są pierwsze ustalenia

Radni powiatowi chcą stawiać pomnik dla zmarłego pilota

Andrzej Szarlip, starosta biłgorajski

Chcemy upamiętnić bohatera, który oddał życie za nasze bezpieczeństwo

STRONA R6

GMINA ALEKSANDRÓW

Wójt Borowiec ma zastępczynię

S. 3

MIASTO BIŁGORAJ

Kto nie płacił pełnego podatku w Biłgoraju?

Radny domaga się odpowiedzi

S. 4

GM. ŁUKOWA:

Ponad 100 tys. zł na odbudowę sprzętu OSP

S. 5

Zabytkowa Tora wróciła do Biłgoraja

STRONA 6

Po 89 latach pracownicy Ministerstwa znaleźli ofertę jej sprzedaży... na Facebooku

Fot. Ewa Zajmała

Kradli paliwo na potęgę. W trzech powiatach

STRONA 6

Łącznie ukradli ponad 8 tys. litrów paliwa o wartości ponad 80 tys. zł

Fot. Joanna Niedko

Radosław Sikorski w Tarnogrodzie

Rozmowy o bezpieczeństwie, patriotyzmie i przyszłości Polski

STRONA 18

200 tysięcy na wakacje dla dzieci? Petycje trafiły do starosty i burmistrza

STRONA 4

R E K L A M A

BIŁGORAJSKIE CENTRUM KOMINIARSTWA
Przeglądy Ceeb, Odbiory.
Frezowanie (rozwiercanie), wkłady kominowe ceramiczne, nierdzewne, stalowe.
Uszczelnianie kominów, szlamowanie.
Budowa całych kominów i remonty ponad dachem.
Kominy Izolowane Kwasoodporne.
Tel. 781-495-997, 578 143 582

Nauczyciel trafi za kraty!

Sąd nie miał litości dla byłego dyrektora jednej z zamojskich szkół podstawowych, który dopuścił się przestępstw seksualnych wobec swojej małoletniej uczennicy

S. 11

R E K L A M A

BIL

eprasa.pl eea2d76e3c

S T O P K A

NOWa biłgorajska

„Nowa Gazeta Biłgorajska"

WYDAWCA:
Wydawnictwo Wspólnota
Mateusz Orzechowski
Wygnanów 20,
21-306 Czemierniki

KONTAKT:
nowa@gazetabilgoraj.pl

REDAKCJA:
Natalia Račaitis
(redaktor prowadząca)
780 029 973
natalia@gazetabilgoraj.pl

Ewa Zajmała
ezajmala@onet.pl

Kacper Kyc

Magdalena Kołcon

WSPÓŁPRACOWNICY:

Michał Kańkowski

SPORT:
Tomasz Zalewa
791 132 007

REDAKTOR NACZELNY:
Mateusz Orzechowski

MARKETING I REKLAMA:
Anna Mokrzycka
tel. 691 782 434,
mokrzycka@24wspolnota.pl

OGŁOSZENIA I REKLAMA:
Agata Badziak
tel. 517 070 803,
badziak@24wspolnota.pl

Kiedy ruszy kąpielisko w Biłgoraju? Znamy datę

Mieszkańcy Biłgoraja mogą już planować letni wypoczynek nad wodą. Rada Miasta przyjęła uchwałę dotyczącą wykazu kąpielisk oraz terminu sezonu kąpielowego na 2026 rok.

Zgodnie z dokumentem, jedyne oficjalne kąpielisko na terenie miasta będzie działało w południowo-wschodniej części Zalewu „Bojary". Granice kąpieliska zostały określone w załączniku graficznym do uchwały.

Sezon kąpielowy w Biłgoraju **rozpocznie się 27 czerwca i potrwa do 31 sierpnia.** To właśnie w tym okresie mieszkańcy i turyści będą mogli korzystać z przygotowanego i nadzorowanego miejsca do kąpieli.

Natalia Račaitis

Trójka zaprasza na festyn rodzinny. Pomoc, zabawa i moc atrakcji

W najbliższą niedzielę teren Szkoły Podstawowej nr 3 w Biłgoraju zamieni się w kolorowe centrum rodzinnej zabawy.

Organizatorzy zapraszają mieszkańców na „Festyn Rodzinny z Trójką", podczas którego nie zabraknie występów artystycznych, atrakcji dla dzieci i dorosłych oraz działań charytatywnych. Dochód z wydarzenia zostanie przeznaczony na wsparcie Adasia Iwanejko.

Organizatorzy przygotowali bogaty program skierowany zarówno do najmłodszych, jak i dorosłych uczestników.

W części artystycznej zaplanowano m.in. przedstawienie teatralne pt. „Kopciuszek", a także występy wokalne, taneczne i akrobatyczne przygotowane przez uczniów i zaproszonych gości.

Zabawa i aktywności dla każdego

Podczas festynu będzie można skorzystać z licznych atrakcji plenerowych. Na dzieci czekać będą dmuchańce, kącik małego artysty, pląsy i animacje oraz warsztaty tworzenia breloczków i bransoletek. Nie zabraknie również robotyki i rodzinnych rozgrywek sportowych.

Fot. plakat

Dorośli będą mogli odwiedzić specjalną strefę relaksu dla mam i tatusiów, gdzie przygotowano m.in. masaże karku i szyi, zabiegi pielęgnacyjne oraz makijaże. W programie znalazła się także profilaktyka zdrowotna obejmująca pomiar ciśnienia i poziomu cukru oraz porady dietetyczne. Festyn odbędzie się w niedzielę, 14 czerwca, o godz. 14 na terenie Szkoły Podstawowej nr 3 przy ul. Sienkiewicza 6.

Natalia Račaitis

R E K L A M A

KUPIĘ DRZEWO NA (PNIU)
ŚCINKA I ZRYWKA
TEL. 691 741 513
Biłgoraj + 40 km

Rozbiły bank nagród! Tancerki ADY najlepsze

Idą jak burza i nie mają sobie równych. Tancerki z grupy Ada Starsza z Młodzieżowego Domu Kultury w Biłgoraju po raz kolejny udowodniły swoją klasę, zdobywając najważniejsze laury na Ogólnopolskim Festiwalu Tańca.

Fot. MDK Biłgoraj

Dziewczęta rozbiły bank nagród

W sobotę, 30 maja grupa Ada Starsza, pracująca pod kierunkiem **Edyty Buczek** w Młodzieżowym Domu Kultury w Biłgoraju, wzięła udział w IV Ogólnopolskim Festiwalu Tańca „ART" w Tarnobrzegu. Konkurencja podczas tego tanecznego wydarzenia była ogromna. Na scenie zaprezentowały się zespoły z Krakowa, Ustrzyk Dolnych, Tarnobrzega, Rzeszowa, Krosna oraz Jasła.

Tancerki z Młodzieżowego Domu Kultury wystartowały w kategorii wiekowej 16+ (taniec współczesny, modern), prezentując choreografię pod tytułem „Pomiędzy". Udział w festiwalu zakończył się spektakularnym sukcesem grupy. Dziewczęta wróciły do domu z imponującą pulą nagród. Zdobyły: I miejsce za swój program; nagrodę specjalną przyznaną przez Młodzieżowe Jury; nagrodę dla najlepszego choreografa oraz Grand Prix całego sobotniego festiwalu.

Sukces w choreografii „Pomiędzy" wytańczyły: **Julia Blacha, Małgorzata Chutkowska, Alicja Kołodziej, Julia Kołodziej, Martyna Kulanica, Maja Lal, Maja Miazga, Pola Niedźwiedzka, Patrycja Pieczykolan, Wiktoria Sobień, Liliana Staroń, Julia Zajmała.**

Ewa Zajmała

R E K L A M A

DO WYNAJĘCIA
powierzchnia biurowa
od 15 do 50 m²
Biłgoraj, ul. Komorowskiego 25
602 127 870

BIL

eprasa.pl eea2d76e3c

Zabytek wrócił do Biłgoraja

Symbol pamięci i wielokulturowego dziedzictwa wraca do źródła

Jej historia jest poruszająca. Została wyniesiona z biłgorajskiej synagogi przez osobę prywatną na chwilę przed tym, jak we wrześniu 1939 roku wojska niemieckie puściły budynek z dymem. Ogień zdążył jednak zostawić na niej swoje piętno. Po latach wróciła do Biłgoraja.

Fot. Danut Matloch/MKiDN

Po 86 latach nieobecności tora wróciła do Biłgoraja

Fot. Danut Matloch/MKiDN

Tora ma niezwykłą wartość historyczną dla Biłgoraja

Odzyskana dzięki działaniom restytucyjnym Ministerstwa Kultury i Dziedzictwa Narodowego zabytkowa Tora z synagogi w Biłgoraju wzbogaci zbiory Muzeum Ziemi Biłgorajskiej. W uroczystości przekazania obiektu, która odbyła się 3 czerwca br. w siedzibie resortu kultury, uczestniczyli **Marta Cienkowska**, ministra kultury i dziedzictwa narodowego oraz **Marek Majewski**, dyrektor Muzeum Ziemi Biłgorajskiej w Biłgoraju.

Zabytkowa Tora w Muzeum Ziemi Biłgorajskiej wzbogaci zbiory dokumentujące historię i wielokulturowe dziedzictwo regionu. Jej przekazanie stanowi ważny gest przywracania pamięci o przedwojennej społeczności żydowskiej Biłgoraja, która przez stulecia współtworzyła tożsamość miasta.

Tora zachowała się w stanie wymagającym prac konserwatorskich. Widoczne ślady zniszczeń wskazują, że została częściowo nadpalona. To szczególnie wymowne świadectwo losów biłgorajskiej synagogi, spalonej we wrześniu 1939 r. przez wojska niemieckie. Dziś, gdy na rynku miasta znajduje się replika XVII-wiecznej, drewnianej synagogi z Wołpy, powrót Tory staje się symbolicznym odzyskaniem fragmentu utraconego dziedzictwa.

Ewa Zajmała

HISTORIA OCALONEGO ZABYTKU

W marcu 2025 r. pracownicy Ministerstwa Kultury i Dziedzictwa Narodowego znaleźli ofertę sprzedaży zabytkowej Tory na portalu Facebook. Weryfikacja pochodzenia obiektu pozwoliła potwierdzić, że Tora została zabrana z synagogi w Biłgoraju przez osobę prywatną tuż przed spaleniem budynku przez wojska niemieckie we wrześniu 1939 r.

W związku z brakiem współpracy ze strony sprzedającego Torę resort poinformował o sprawie Biuro Kryminalne Komendy Głównej Policji, w strukturach którego znajduje się krajowy koordynator zwalczania przestępczości przeciwko zabytkom. Torę zabezpieczyli funkcjonariusze Komendy Powiatowej Policji w Kraśniku, działający na zlecenie miejscowej Prokuratury, która następnie wydała decyzję o zwrocie obiektu na rzecz Skarbu Państwa.

Kultowy Rajd Koguta przyjechał w nasze strony! Wśród nich wyjątkowa ekipa z gminy Biłgoraj

Mateusz Konopka i Tomek Zygmunt z synem Dominikiem pojechali Fiatem 125p ponad 1000 km, by promować zbiórkę Adasia Iwanejko z Woli Małej w gminie Biłgoraj

Jubileuszowa, dziesiąta edycja jednej z największych charytatywnych imprez w Polsce dotarła do Zamościa. Wśród perełek wyjątkowy „Szerszeń" i wyjątkowa ekipa z gminy Biłgoraj.

Rajd koguta to jedno z najbardziej rozpoznawalnych wydarzeń motoryzacyjnych w kraju.

Tegoroczna edycja odbyła się w dniach od 4 do 6 czerwca. Start tradycyjnie zaplanowano w Oławie oraz Jelczu-Laskowicach, natomiast meta rajdu znajdowała się w Zamościu. Uczestnicy przejechali przez województwa dolnośląskie, śląskie, świętokrzyskie i lubelskie.

Tysiące pojazdów na trasie

W rajdzie mogą uczestniczyć samochody zabytkowe, motocykle, motorowery, autobusy, ciężarówki, a nawet traktory i rowery. W tym roku organizatorzy przewidzieli limit 3500 pojazdów oraz kilkuset jednośladów. Zainteresowanie wydarzeniem było ogromne.

Ekipa z gminy Biłgoraj

W rajdzie udział wzięła również ekipa z Woli Małej w gminie Biłgoraj. Mateusz Konopka i Tomek Zygmunt z synem Dominikiem pojechali Fiatem 125p, by promować zbiórkę Adasia Iwanejko z gminy Biłgoraj. Chłopiec musi zebrać 16 mln zł na terapię genową w USA i jest najstarszym dzieckiem warunkowo zakwalifikowanym do terapii. Sąsiedzi z rodzinnej wioski Adasia postanowili wesprzeć zbiórkę, promując ją podczas Rajdu:

- Nasz cel, to dotrzeć do jak największej ilości osób, pokazać, że walczymy, że stajemy na głowie, by zebrać te pieniądze. Nie mogło nas więc zabraknąć na tak ważnej imprezie charytatywnej - mówi Mateusz Konopka.

Natalia Račaitis

BIL

Historia Szerszenia z Woli Małej

Ekipa z Woli Małej tak opowiada o sobie:

Miłość do starych aut połączyła nas jeszcze w dzieciństwie - w małej wiosce rodzą się czasem wielkie historie. Jesteśmy ekipą przyjaciół z Woli Małej w gminie Biłgoraj i od zawsze w naszych garażach zamiast nowoczesnych „wynalazków" królowały prawdziwe legendy: Fiaty, WSK-i, MZ-ty i cała motoryzacyjna klasyka. Wychowaliśmy się na tym, żyliśmy tym, szczególnie wtedy, gdy inni widzieli w tych maszynach złom, my widzieliśmy skarby. Kupowaliśmy, wtedy jeszcze za bezcen, i remontowaliśmy.

Nasz kultowy „Szerszeń" przetrwał czasy naszej burzliwej młodości i był świadkiem niejednej historii, której dziś lepiej nie opowiadać przy dzieciach. To właśnie tą ekipą, choć dziś już trochę mniej kawalerską i nieco bardziej doświadczoną życiowo, przejechaliśmy tysiące kilometrów. Były czasy, gdy pod lokalną zabawę, a jak kto woli, dyskotekę, podjeżdżało się Fiatem 125p i człowiek czuł się jak król szosy.

Ale Szerszeń nigdy nie był autem od święta. Woził nas do szkoły, do pracy, na randki, na spontaniczne wypady i wszędzie tam, gdzie akurat prowadziła młodość. Dziś to już pełnoprawny zabytek, który opuszcza garaż tylko na wyjątkowe okazje.

A Rajd Koguta jest właśnie taką okazją. Bo tym razem jedziemy dla Adasia – siostrzeńca naszego kierowcy, Snopka. Adaś potrzebuje ogromnej pomocy i aż 16 milionów złotych na terapię w USA. W takiej sytuacji nie było żadnych pytań. Trzeba było reaktywować starą ekipę, odpalić fiaciora, zatankować do pełna i ruszyć przed siebie.

Wójt Borowiec ma zastępczynię

Fot.UG w Aleksandrowie

Wójt Andrzej Borowiec powołał na zastępcę Katarzynę Jaworską

ALEKSANDRÓW:

Od piątku, 5 czerwca funkcję zastępcy wójta gminy Aleksandrów pełni Katarzyna Marta Jaworska. Powołanie odebrała z rąk wójta.

Nowa zastępczyni to wieloletni i ceniony pracownik Urzędu Gminy Aleksandrów. Zna potrzeby mieszkańców oraz specyfikę funkcjonowania samorządu.

Dotychczas **Katarzyna Marta Jaworska** realizowała zadania związane z działalnością społeczną w Gminnym Ośrodku Pomocy Społecznej, prowadziła Punkt Konsultacyjno-Informacyjny programu „Czyste powietrze", wykazując się profesjonalizmem, zaangażowaniem i skutecznością w działaniach na rzecz lokalnej społeczności.

W nowej roli, oprócz dotychczasowych obowiązków, będzie odpowiedzialna za koordynację spraw oświatowych na terenie gminy oraz przygotowywanie i realizację projektów finansowanych ze środków Unii Europejskiej.

Powołanie zastępcy wójta to również realizacja zaleceń pokontrolnych Regionalnej Izby Obrachunkowej w Zamościu.

Ewa Zajmała

eprasa.pl eea2d76e3c

Kto nie płacił pełnego podatku w Biłgoraju?

Radny domaga się odpowiedzi

Kto skorzystał z ulg i zwolnień w podatku od nieruchomości, których wartość w 2025 roku sięgnęła 617 tys. zł? Odpowiedzi na to pytanie od kilku miesięcy domaga się radny Janusz Wójcik. Sprawa wróciła podczas ostatniej sesji rady, gdzie doszło do wymiany argumentów między radnym a skarbnikiem miasta.

Radny **Janusz Wójcik** kilka miesięcy temu zwrócił się do władz Biłgoraja o informację, jakie podmioty otrzymały ulgi, zwolnienia, umorzenia lub inne preferencje w podatku od nieruchomości.

Tajemnica skarbowa

W odpowiedzi urząd wyjaśnił, że dane te są objęte tajemnicą skarbową, której przestrzegania zobowiązani są zarówno burmistrz, jak i pracownicy magistratu. Jednocześnie przypomniano, że corocznie publikowany jest wykaz podmiotów, którym udzielono ulg lub umorzeń przekraczających 500 zł. Odpowiedź ta radnego nie usatysfakcjonowała.

Temat ten radny podjął podczas ostatniej sesji Rady Miasta. Jak zaznaczył radny, z raportu o stanie miasta za 2025 rok wynika, że kwota zwolnień z podatku od nieruchomości wynosiła 617 tys. zł.

– Złożyłem w tej sprawie interpelację i nie otrzymałem satysfakcjonującej odpowiedzi. Uważam, że dane, o które prosiłem, a mianowicie podmioty i kwoty zezwoleń z podatku, dotyczą gospodarowania środkami publicznymi oraz dotyczą wpływów z podatku od nieruchomości stanowiący dochód gminy. Moim zdaniem informacje te stanowią informację publiczną i powinny być udostępniane radnemu, zwłaszcza radnemu komisji budżetu – twierdzi.

Skarbnik **Roman Żuk** miał w tej sprawie jasne określone stanowisko. – Niezależnie od tego, czy jest to radny komisji budżetu, czy jakikolwiek inny radny, nas urzędników, którzy mają dostęp do informacji objętych tajemnicą skarbową, obowiązuje rygor zachowania w tajemnicy wszelkich informacji dotyczącej podatników – stwierdził. Za naruszenie tajemnicy skarbowej grozi odpowiedzialność karna. Dodał, że nie ma w tej kwestii żadnego wyjątku. Samorząd jest natomiast zobowiązany do publikacji do końca maja wykazu osób prawnych i fizycznych oraz jednostek organizacyjnych nieposiadających osobowości prawnej, którym w zakresie podatków lub opłat udzielono ulg, odroczeń, umorzeń lub rozłożono spłatę na raty w kwocie przewyższającej łącznie 500 zł, wraz ze wskazaniem wysokości umorzonych kwot i przyczyn umorzenia.

Fot.Natalia Racaitis

Janusz Wójcik
radny rady Miasta Biłgoraja

W obecnym kształcie zwolnienie przysługuje podmiotom realizującym inwestycje, jednak nie zawsze przekłada się to na trwałe wpływy dla budżetu miasta w zakresie podatku dochodowego. Budżet jest powiązany z podatkiem dochodowym.

Fot.UM w Biłgoraju

Roman Żuk
skarbnik Biłgoraja

Za naruszenie tajemnicy skarbowej grozi odpowiedzialność karna. Nie ma w tej kwestii żadnego wyjątku.

Korzyści dla budżetu

Wójcik zaproponował, aby doprecyzować zasady udzielania zwolnień z podatku. Jego zdaniem powinno to być powiązane z korzyściami dla budżetu.

– W obecnym kształcie zwolnienie przysługuje podmiotom realizującym inwestycje, jednak nie zawsze przekłada się to na trwałe wpływy dla budżetu miasta w zakresie podatku dochodowego. Budżet jest powiązany z podatkiem dochodowym. Chciałbym zwrócić uwagę, że obecnie możliwa jest sytuacja, w której podmiot korzysta ze zwolnienia z podatku od nieruchomości na terenie miasta, jednak główne rozliczenie podatkowe prowadzi poza jego obszarem – twierdził.

Dodał, że zasadne wydaje się doprecyzowanie zasad zwolnień w taki sposób, aby były one powiązane z faktycznym prowadzeniem działalności na terenie miasta i generowaniem tu realnych efektów gospodarczych. – Chodzi o to, aby zwolnienie podatkowe realnie przekładało się na rzeczywiste korzyści dla budżetu gminy – zauważył.

W 2025 roku kwota zwolnień z podatku od nieruchomości wynosiła 617 tys. zł

Skarbnik stwierdził, że propozycja radnego jest niemożliwa z dwóch powodów. Po pierwsze nie uda się skonstruować obiektywnych kryteriów przyznawania takich ulg. Po drugie Rada Miasta może formułować zwolnienia przedmiotowe. – Radny mówi o zwolnieniu podmiotowym, dedykowanym konkretnym podmiotom w zależności od jego przymiotu, cechy. W tym przypadku od jego zyskowności. To niedozwolone. Zwolnienia mogą mieć charakter tylko przedmiotowy. Możemy zwolnić wszystkie powierzchnie przeznaczane na produkcję, bo jest to zwolnienie przedmiotowe – mówił.

Dodał, że dyskusja w tym temacie jest bezprzedmiotowa, ponieważ radny proponuje rozwiązanie, które nie jest możliwe do zrealizowania.

Ewa Zajmała

200 tysięcy na wakacje dla dzieci? Potrzebne, ale nie teraz

Petycja o przeznaczenie 200 tys. zł na letni wypoczynek dla dzieci z powiatu biłgorajskiego spotkała się ze zrozumieniem, ale nie z realizacją. Zarówno powiat, jak i miasto Biłgoraj wskazują na brak środków i ograniczenia budżetowe, mimo że inicjatywa ma wyrównywać szanse najmłodszych.

200 tys. zł dla dzieci

Do starosty biłgorajskiego trafiła petycja mieszkanki Biłgoraja **Anny Chyl** dotycząca zabezpieczenia środków finansowych na organizację wypoczynku letniego dla dzieci i młodzieży. Wnioskodawczyni apeluje o przeznaczenie na ten cel kwoty 200 tys. zł.

Mieszkanka podkreśla, że wsparcie powinno trafić przede wszystkim do dzieci z rodzin wielodzietnych oraz znajdujących się w trudnej sytuacji życiowej. Jak zaznacza, dla wielu młodych mieszkańców powiatu wakacyjny wyjazd pozostaje nieosiągalnym marzeniem.

– Dla części dzieci wakacje to czas podróży i odpoczynku, ale są też takie, które nigdy nie miały okazji wyjechać poza swoje najbliższe otoczenie – wskazuje. Brak takich doświadczeń często przekłada się na poczucie wykluczenia i nierówności wśród rówieśników.

W petycji zwraca uwagę, że organizacja wypoczynku letniego to nie tylko forma rekreacji, ale również ważny element wsparcia społecznego. Wyjazdy pozwalają dzieciom rozwijać kompetencje społeczne, budować relacje, wzmacniać poczucie własnej wartości i poznawać nowe miejsca.

Wnioskodawczyni powołuje się na obowiązujące przepisy prawa, które umożliwiają samorządom realizację tego typu działań, m.in. w zakresie pomocy społecznej i wspierania rodzin. Proponują, aby zadanie zostało zrealizowane poprzez ogłoszenie otwartego konkursu ofert dla organizacji pozarządowych.

Zgodnie z przedstawionymi wyliczeniami, kwota 200 tys. zł pozwoliłaby na sfinansowanie wypoczynku dla około 100 dzieci. To, jak podkreśla, realna pomoc dla wielu rodzin i szansa na wyrównanie szans społecznych najmłodszych mieszkańców.

Fot.Natalia Racaitis

Kwota 200 tys. zł pozwoliłaby na sfinansowanie wypoczynku dla około 100 dzieci

Brak środków

Rada Powiatu Biłgorajskiego rozpatrzyła petycję. Choć postulaty zostały uznane za zasadne, samorząd wskazuje, że ich realizacja w bieżącym roku nie jest możliwa. Sprawą zajęła się Komisja Skarg, Wniosków i Petycji. Ta wysłuchała stanowisk przedstawionych przez dyrektora Powiatowego Centrum Pomocy Rodzinie w Biłgoraju oraz Wydział Zdrowia i Spraw Obywatelskich oraz Wydział Oświaty, Kultury, Sportu i Turystyki Starostwa Powiatowego. Podkreślono, że organizacja wypoczynku letniego dla dzieci i młodzieży jest istotnym elementem polityki społecznej powiatu i stanowi ważne zadanie publiczne. Jednocześnie zwrócono uwagę, że wydatkowanie środków publicznych odbywa się w oparciu o obowiązujące przepisy prawa oraz w granicach uchwalonego budżetu.

Pieniądze powinny trafić przede wszystkim do dzieci z rodzin wielodzietnych oraz znajdujących się w trudnej sytuacji życiowej

Kluczowym argumentem był fakt, że powiatowy program współpracy z organizacjami pozarządowymi na 2026 r. został już wcześniej przyjęty i środki przeznaczone na realizację zadań zostały rozdysponowane. Wskazano również, że część działań wspierających rodziny, w tym pomoc socjalna, pozostaje w kompetencjach gmin.

Ostatecznie Komisja Skarg, Wniosków i Petycji uznała zasadność postulatów zawartych w petycji, jednak z uwagi na brak dostępnych środków w tegorocznym budżecie negatywnie oceniła możliwość ich realizacji. Stanowisko to zostało podzielone przez Radę Powiatu, która przyjęła stosowną uchwałę.

Miasto też na „nie”

Takie samo pismo trafiło do władz miasta Biłgoraja. Do petycji odniósł się burmistrz **Wojciech Gleń**. Podkreślił, że samorząd popiera wszelkie działania służące poprawie życia jej mieszkańców. – Należy jednak wyraźnie podkreślić, iż warunki finansowe gminy, a także możliwości realizacji określonych przedsięwzięć, wykluczają możliwość jednoczesnego realizowania wszystkich potrzebnych i oczekiwanych przez mieszkańców przedsięwzięć – twierdzi Wojciech Gleń.

Tym uznał, że petycja nie zasługuje na uwzględnienie z przyczyn finansowych oraz możliwości organizacyjnych miasta na realizację tego zadania.

Ewa Zajmała

BIL

eprasa.pl eea2d76e3c

Powiatowy Dzień Strażaka

„Bogu na chwałę, ludziom na pożytek”. Strażacy z powiatu biłgorajskiego uhonorowani

Podczas Powiatowych Obchodów Dnia Strażaka w Łukowej szczególne miejsce zajęło uhonorowanie tych, którzy swoją postawą i zaangażowaniem zasłużyli na najwyższe uznanie.

Strażacy otrzymali wyróżnienia i awanse

Fot. PSP

Tegoroczne obchody Dnia Strażaka odbyły się w Łukowej

26 maja w Łukowej odbyły się Powiatowe Obchody Dnia Strażaka w Biłgoraju połączone z uroczystością wręczenia podziękowań za akcję gaśniczą podczas pożaru Puszczy Solskiej.

Uroczystości rozpoczęły się Mszą św. w kościele pw. Wniebowzięcia NMP w Łukowej. Następnie podczas apelu wręczono m.in. odznaczenia resortowe MSWiA oraz MKiŚ, medale i odznaki ZOSP RP, akty nadania wyższych stopni służbowych, nagrody pieniężne, okolicznościowe ryngrafy oraz dyplomy dla funkcjonariuszy i innych osób szczególnie zaangażowanych w działania podczas pożaru Puszczy Solskiej.

Komendant Powiatowy PSP w Biłgoraju bryg. **Tomasz Taradyś** podkreślił, że strażacy to ludzie, którzy na co dzień stają do służby z odwagą poświęceniem i ogromnym sercem. – To funkcjonariusze Państwowej Straży Pożarnej wykonujący zawód strażaka oraz strażacy ochotnicy, a wśród nich przedstawiciele wielu zawodów pozostawiający na czas akcji swoją pracę, obowiązki, rodziny. Spieszą ratować zagrożone życie ludzkie, mienie, a także środowisko naturalne – mówił.

Odznaczenia „Zasłużony dla Ochrony Przeciwpożarowej” otrzymali strażacy PSP wyróżniający się długoletnią, ofiarną służbą i działalnością społeczną na rzecz ochrony przeciwpożarowej, w tym szczególnym zaangażowaniem podczas gaszenia pożaru Puszczy Solskiej.

Odznaki Świętego Floriana „Za Zasługi dla Społeczności Lokalnej” wręczono druhom OSP uczestniczącym w działaniach ratowniczych w Puszczy Solskiej, w dowód uznania za wyjątkową ofiarność, odwagę i aktywne działania na rzecz ochrony przeciwpożarowej.

Uhonorowano również przedstawicieli innych służb, instytucji i społeczności lokalnych współpracujących przy zabezpieczeniu i wsparciu działań.

Szczególnym momentem uroczystości było pośmiertne odznaczenie pilota śp. **Andrzeja Gawrona** za wyjątkową odwagę i ofiarność podczas działań ratowniczych.

Jednym z elementów wydarzenia był także piknik edukacyjny zorganizowany w ramach Akademii Ochrony Ludności i Obrony Cywilnej MSWiA - Ochrona Ludności i Obrona Cywilna.

Ewa Zajmała

ODZNAKA „ZASŁUŻONY DLA OCHRONY PRZECIWPOŻAROWEJ”

Srebrna Odznaka: asp. sztab. Piotr Mróz

Brązowa Odznaka: st. kpt. Jan Bździuch, st. kpt. Mateusz Jargiło, mł. bryg. Patryk Chyl, asp. Mariusz Różański, st. ogn. Grzyb Grzegorz

Odznaka Świętego Floriana „Za Zasługi dla Społeczności Lokalnej”: dh Wiesław Różyński, dh Stanisław Kozyra, dh Daniel Osuch, dh Mariusz Turczyniak, dh Sławomir Herda, dh Andrzej Wenek, dh Piotr Hyz, dh Wojciech Pawłowski, dh Mirosław Puchacz, dh Tomasz Gajur, dh Piotr Makuch, dh Marcin Malinowski, dh Paweł Ostasz

Medale „Za zasługi dla pożarnictwa”

Złoty medal: st. ogn. Adam Łubiarz, st. ogn. Grzegorz Grzyb, st. ogn. Dariusz Grabias, dh Tomasz Kucharz, dh Marek Nowak, dh Jan Pietryszyn, dh Leszek Popowicz, dh Piotr Rymarz, dh Andrzej Krawiec, dh Bartłomiej Larwa

Srebrny medal: insp. Artur Deryło, ppłk Dominik Pieprzowski, st. str. Marta Szpinda, st. ogn. Jacek Szcząchor, asp. sztab. Michał Przytuła, dh Michał Jasiński, dh Stanisław Szostak, dh Marcin Turczyniak, dh Ryszard Sobstyl, dh Kamil Luchowski, dh Patryk Król, dh Mirosław Cieśla

Brązowy medal: st. str. Mateusz Oleszczak, st. sekc. Arkadiusz Kuliński, st. sekc. Mateusz Decyk, dh Karol Różański, dh Marek Szostak, dh Marek Gmyz, dh Mirosław Studnicki, dh Dawid Sprężyna, dh Aleksandra Wybacz, dh Jakub Popko, dh Artur Gmyz, dh Tomasz Jastrzębski, dh Szymon Kozyra, dh Przemysław Makuch, dh Łukasz Kolbuch, dh Marcin Paska, dh Dawid Kukiełka, dh Marcin Pieczykolan

Brązowa odznaka „Za Zasługi dla Pożarnictwa województwa Lubelskiego”: bryg. Tomasz Kozioł

Odznaka „Za Zasługi dla Związku Emerytów i Rencistów Pożarnictwa RP”: Stanisław Surmacz, Marianna Zań

AWANSE NA WYŻSZE STOPNIE OFICERSKIE, ASPIRANCKIE I PODOFICERSKIE

stopień starszego kapitana: kpt. Mateusz Małyszek, kpt. Zbigniew Popowicz

stopień kapitana: mł. kpt. Dawid Chamot, mł. kpt. Dariusz Zabłotni, mł. kpt. Michał Blacha, mł. kpt. Waldemar Rój

stopień aspiranta sztabowego: st. asp. Arkadiusz Gołąb, st. asp. Michał Przytuła, st. asp. Jarosław Widz

stopień starszego aspiranta: asp. Piotr Malec, asp. Patryk Krajewski

stopień aspiranta: mł. asp. Dominik Kamiński, mł. asp. Wojciech Pawłowski

stopień starszego ogniomistrza: ogn. Robert Koszałka

stopień ogniomistrza: mł. ogn. Damian Kozibrzuch, mł. ogn. Łukasz Szpinda

stopień młodszego ogniomistrza: st. sekc. Sebastian Puźniak

stopień sekcyjnego: st. str. Michał Kopacz, st. str. Łukasz Paczos

Nagroda Ministra Spraw Wewnętrznych i Administracji: bryg. Tomasz Taradyś, kpt. Paweł Zygmunt

Nagroda Komendanta Głównego Państwowej Straży Pożarnej: asp. sztab. Piotr Mróz, st. kpt. Mateusz Małyszek, kpt. Dariusz Zabłotni

Nagroda Komendanta Wojewódzkiego Państwowej Straży Pożarnej: st. kpt. Zbigniew Popowicz, st. ogn. Grzyb Grzegorz

Dyplom Komendanta Głównego Państwowej Straży Pożarnej: asp. Daniel Bartosik, asp. Damian Białek, kpt. Kamil Buryło, kpt. Dawid Chamot, mł. bryg. Patryk Chyl, st. ogn. Leszek Habza, st. str. Rafał Kaczorowski, bryg. Tomasz Kozioł, st. ogn. Dawid Łepik, st. ogn. Adam Łubiarz, st. ogn. Marek Mazurek, st. str. Mateusz Oleszczak, st. str. Adrian Poźniak, st. ogn. Artur Pszczoła, st. str. Michał Skubis, st. str. Kacper Surmacz, st. ogn. Jarosław Szeptuch, st. str. Marta Szpinda, asp. sztab. Sylwester Zań

Dyplomy Wojewody Lubelskiego: sekc. Michał Kopacz, sekc. Łukasz Paczos, st. sekc. Arkadiusz Kuliński, st. sekc. Mateusz Decyk

Wsparcie dla strażaków po pożarze w Puszczy Solskiej. Ponad 100 tys. zł na odbudowę sprzętu OSP

GM. ŁUKOWA: Ponad 110 tys. zł trafiło do ochotniczych straży pożarnych z terenów dotkniętych majowym pożarem w Puszczy Solskiej. Dzięki wsparciu Warty jednostki OSP mogą szybko uzupełnić zniszczony sprzęt i odzyskać pełną gotowość do działań ratowniczych.

Pieniądze pomogą odbudować zniszczony sprzęt

Fot. WARTA

Akcja ratownicza pożaru, który wybuchł 5 maja w Puszczy Solskiej, trwała wiele dni. Lasy Państwowe podsumowały łączną powierzchnię pożarzyska na 1157 hektarów. W kulminacyjnym momencie w walce z żywiołem brało udział około 4 000 strażaków z Państwowej Straży Pożarnej oraz Ochotniczych Straży Pożarnych. Intensywne działania prowadzone w ekstremalnych warunkach doprowadziły do poważnego zniszczenia i zużycia sprzętu oraz ubrań bojowych, z których ratownicy korzystają na co dzień.

Warta zareagowała natychmiast, kontaktując się z lokalnymi samorządami w celu poznania najpilniejszych potrzeb ratowników. W efekcie firma przekazała na rzecz strażaków kwotę ponad 110 tys. zł, która pokryje koszty odtworzenia zniszczonych zasobów. Fundusze zostaną przeznaczone na zakup specjalistycznych ubrań bojowych, które uległy zniszczeniu na pogorzelisku oraz na zakup utraconego sprzętu technicznego. Dzięki sprawnemu przekazaniu środków jednostki OSP mogą od ręki uzupełnić braki i odzyskać pełną gotowość operacyjną - tak, aby w przypadku kolejnego zagrożenia nie pozostały bez narzędzi do walki z ogniem.

– Jako ubezpieczyciel jesteśmy blisko ludzi i wiemy, jak ważna w obliczu kryzysu jest natychmiastowa reakcja. Nasze wsparcie z Funduszu Prewencyjnego to bezpośrednia odpowiedź na najpilniejsze potrzeby strażaków, którzy ryzykowali własnym życiem, by ratować Puszczę. Chcieliśmy, by pomoc trafiła do nich jak najszybciej. Liczyła się logistyka i czas. Naszym celem było odbudowanie tych zasobów natychmiast – mówi **Jarosław Piątkowski,** wiceprezes Warty.

Ewa Zajmała

BIL

eprasa.pl eea2d76e3c

Groźny wypadek na Ziemi Biłgorajskiej.

Nastoletni motocyklista ciężko ranny, lądował LPR

15-letni kierowca motocykla Yamaha wyjechał nagle z polnej drogi na drogę wojewódzką nr 863, uderzając w bok jadącego drogą z pierwszeństwem Seata. Nastolatek, z poważnymi obrażeniami, został przetransportowany LPR-em do szpitala.

Fot.KPP Biłgoraj

Policjanci wstępnie ustalili, że 15-letni kierowca motocykla Yamaha wyjechał nagle z polnej drogi na drogę wojewódzką nr 863, uderzając w bok jadącego drogą z pierwszeństwem Seata

Policja przekazała, że dyżurny biłgorajskiej komendy w niedzielę, 31 maja około godziny 15.50 otrzymał zgłoszenie dotyczące zdarzenia drogowego pomiędzy motocyklem a samochodem na trasie Tarnogród – Różaniec.

- Skierowani na miejsce policjanci wstępnie ustalili, że 15-letni kierowca motocykla Yamaha wyjechał nagle z polnej drogi na drogę wojewódzką nr 863, uderzając w bok jadącego drogą z pierwszeństwem Seata.

Nastolatek z poważnymi obrażeniami ciała został Lotniczym Pogotowiem Ratunkowym przetransportowany do jednego z rzeszowskich szpitali - przekazała starszy aspirant Joanna Klimek z KPP Biłgoraj.

Uczestnicy zdarzenia byli trzeźwi, co potwierdziło przeprowadzone przez mundurowych badanie.

Ponadto policjanci ustalili, że 15-latek nie miał uprawnień do kierowania motocyklem, a jednoślad, którym kierował, nie był zarejestrowany i nie miał obowiązkowego ubezpieczenia OC.

30-latka kierująca Seatem ani jej 9-letnia pasażerka nie odniosły w zdarzeniu poważnych obrażeń.

- Obecnie ustalamy dokładne okoliczności i przyczyny wypadku. Apelujemy również o przestrzeganie przepisów ruchu drogowego oraz bezpieczną jazdę - apeluje policja.

Natalia Račaitis

Kradli paliwo na potęgę. Zarzuty dla dwóch podejrzanych o kradzież i pasera

TOMASZÓW LUBELSKI: Policjanci zatrzymali 19- i 20-latka, którzy wielokrotnie dokonywali włamań do maszyn budowlanych, z których kradli paliwo. Wartość skradzionego mienia oszacowano na ponad 80 000 zł. Do tego, zarzut paserstwa usłyszał 21-latek. Ich działalność przestępcza sięgała powiatu tomaszowskiego, biłgorajskiego i zamojskiego.

Fot.KPP Tomaszów Lubelski

Łącznie ukradli ponad 8 000 litrów paliwa, a wartość skradzionego mienia oszacowano na ponad 80 000 zł

Fot.KPP Tomaszów Lubelski

Łącznie ukradli ponad 8 000 litrów paliwa, a wartość skradzionego mienia oszacowano na ponad 80 000 zł

- Większość zdarzeń przestępczego procederu miała miejsce na terenie powiatu tomaszowskiego, w rejonie miejscowości Bełżec – Lubycza Królewska. Na terenie budowy trasy S17 dochodzić miało wielokrotnie do włamań i kradzieży paliwa ze zbiorników maszyn budowlanych, wykorzystywanych podczas prac przy budowie drogi ekspresowej. Kryminalni sukcesywnie docierali do coraz szerszego grona osób pokrzywdzonych. Jak się okazało, do zdarzeń z udziałem tych samych sprawców dochodziło również na terenie powiatu zamojskiego i biłgorajskiego - informuje młodszy aspirant Małgorzata Pawłowska z KPP w Tomaszowie Lubelskim.

Sprawcami przestępstw okazali się nimi młodzi mężczyźni w wieku 19 i 20 lat. Obaj mieszkańcy gminy Adamów. Mundurowi podczas przeszukań zabezpieczyli od mężczyzn część pieniędzy pochodzących z przestępczego procederu oraz zbiorniki, w których przechowywali kradzione paliwo.

Łącznie ukradli ponad 8 tys. litrów

19-latek usłyszał łącznie 20 zarzutów, zaś jego 20-letni kolega 13. Wszystkie dotyczyły kradzieży z włamaniem, a w jednym przypadku usiłowania dokonania tego przestępstwa.

Podejrzani przyznali się do popełnionych czynów. Łącznie ukradli ponad 8 tys. litrów paliwa. Wartość skradzionego mienia oszacowano na ponad 80 tys. zł. Za swoje przewinienia odpowiedzą przed sądem. Kradzież z włamaniem zagrożona jest karą do 10 lat pozbawienia wolności.

Paser z gminy Józefów

- Kryminalni ustalili również pasera, który zakupił część kradzionego paliwa w „korzystnej" cenie. Okazał się nim 21-letni mieszkaniec gminy Józefów. Mężczyzna również usłyszał już zarzuty. Grozi mu do 2 lat pozbawienia wolności - dodaje młodszy aspirant Małgorzata Pawłowska.

Joanna Niećko

Żegnamy mieszkańców Ziemi Biłgorajskiej

Józef Muca
72 l., zm. 3 czerwca

Danuta Jasińska
91 l., zm. 31 maja

Marianna Rataj
86 l., zm. 4 czerwca

Marianna Komada
91 l., zm. 3 czerwca

R E K L A M A

SURMA
DOM POGRZEBOWY
KAMIENIARSTWO

USŁUGI POGRZEBOWE I KAMIENIARSKIE
NA CMENTARZU
PARAFIALNYM I KOMUNALNYM
PRZY ULICY LUBELSKIEJ

23-400 Biłgoraj, ul. Lubelska 52
tel. 84 686 07 65, tel. 24h 502 965 025,
www.bmsurma.com.pl

BIL

eprasa.pl eea2d76e3c

INFORMATOR GMINY BIŁGORAJ

Zawody sportowo-pożarnicze w Soli

Fot.GOK Biłgoraj

Fot.GOK.....

Fot.GOK Biłgoraj

31 maja stadion w Soli stał się areną sportowej rywalizacji strażaków ochotników z terenu gminy Biłgoraj.

Tegoroczne zawody zgromadziły rekordową liczbę uczestników - do rywalizacji stanęło aż 20 drużyn, w tym 16 drużyn męskich i cztery drużyny kobiece!

W wydarzeniu uczestniczył również wójt gminy Biłgoraj Dariusz Świerczyński, który podziękował druhnom i druhom za ich zaangażowanie, poświęcenie oraz gotowość do niesienia pomocy mieszkańcom.

Nad prawidłowym przebiegiem zawodów czuwał sędzia główny bryg. Tomasz Kozioł zastępca komendanta powiatowego PSP w Biłgoraju wraz z funkcjonariuszami Państwowej Straży Pożarnej.

Drużyny rywalizowały w dwóch konkurencjach: Sztafeta pożarnicza 7 × 50 m, Ćwiczenie bojowe, Wszystkim uczestnikom dziękujemy za sportową rywalizację, determinację i wysoki poziom wyszkolenia.

Gratulujemy zwycięzcom oraz życzymy dalszych sukcesów podczas kolejnych etapów zawodów! Dziękujemy wszystkim zaangażowanym w organizację zawodów z OSP Dereźnia na czele z radnym Józefem Różańskim, dziękujemy gminnemu Komendantowi OSP Markowi Zarosie i Konradowi Piętal. Dziękujemy organizatorom, sędziom, druhnom i druhom OSP oraz wszystkim mieszkańcom, którzy kibicowali strażakom podczas zawodów.

KLASYFIKACJA KOŃCOWA:
DRUŻYNY KOBIECE:
1. OSP Dereźnia Solska
2. OSP Stary Bidaczów
3. OSP Ciosmy
4. OSP Smólsko Duże

Drużyny męskie:
1. OSP Brodziaki
2. OSP Bukowa
3. OSP Wola Dereźniańska
4. OSP Smólsko Duże
5. OSP Hedwiżyn
6. OSP Ruda Solska
7. OSP Dereźnia Solska
8. OSP Korytków Duży
9. OSP Stary Bidaczów
10. OSP Gromada
11. OSP Nadrzecze
12. OSP Kajetanówka
13. OSP Sól
14. OSP Dąbrowica
15. OSP Ciosmy
16. OSP Andrzejówka

Zakończono budowę kanalizacji sanitarnej i wymianę wodomierzy w Starym Bidaczowie

28 maja odbył się odbiór inwestycji pn. „Budowa kanalizacji sanitarnej i wymiana wodomierzy w miejscowości Stary Bidaczów".

To ważne zadanie infrastrukturalne, które znacząco wpłynie na poprawę jakości życia mieszkańców oraz usprawni gospodarkę wodno-ściekową na terenie miejscowości.

Inwestycja realizowana jest w ramach Krajowego Planu Odbudowy i Zwiększania Odporności. Całkowita wartość przedsięwzięcia wynosi 6 980 360,94 zł, z czego aż 5 000 000 zł stanowi dofinansowanie pozyskane z KPO.

Zakres wykonanych prac był bardzo szeroki i obejmował zarówno budowę nowoczesnej sieci kanalizacji sanitarnej, jak również unowocześnienie systemu pomiaru zużycia wody. W ramach inwestycji wybudowano sieć kanalizacji sanitarnej w Starym Bidaczowie wraz z odgałęzieniami bocznymi.

Łączna długość powstałej sieci wynosi około 6903 metrów. Dodatkowo wykonano przejścia do działek z rur PVC DN160 o łącznej długości 954 metrów. Istotnym elementem przedsięwzięcia była również budowa trzech

Fot.Gmina Biłgoraj

przepompowni ścieków, które zapewnią sprawne i niezawodne funkcjonowanie całego systemu kanalizacyjnego.

Drugim ważnym komponentem zadania była wymiana wodomierzy. W ramach prac wymieniono 103 urządzenia pomiarowe, które zostały wyposażone w nowoczesne nakładki radiowe umożliwiające zdalny odczyt zużycia wody. Uzupełnieniem tego etapu była dostawa oraz uruchomienie systemu zdalnego odczytu, co pozwoli na bardziej efektywne zarządzanie gospodarką wodną.

Realizacja inwestycji to kolejny krok w kierunku modernizacji infrastruktury technicznej oraz podnoszenia standardu usług komunalnych na terenie gminy Biłgoraj. Dzięki temu mieszkańcy Starego Bidaczowa zyskali dostęp do nowoczesnych i bardziej niezawodnych rozwiązań w zakresie odprowadzania ścieków oraz monitorowania zużycia wody.

O tę inwestycję zabiegał radny Mariusz Schodziński. Jeszcze raz serdecznie dziękujemy marszałkowi Jarosław Stawiarski, wicemarszałkowi Piotrowi Bresiowi, Zarządowi Województwa, dyrektor Ewa Szałachwiej i pracownikom Urzędu Marszałkowskiego Województwa Lubelskiego za wsparcie i pomoc. Ta inwestycja to kolejny krok w kierunku rozwoju naszej gminy oraz poprawy jakości życia mieszkańców - mówi wójt Dariusz Świerczyński.

- Nowa infrastruktura przyczyni się nie tylko do poprawy komfortu życia mieszkańców, ale również do ochrony środowiska naturalnego oraz dalszego rozwoju miejscowości - dodaje wójt.

Rodzinne świętowanie Dnia Dziecka w Szkole Podstawowej w Starym Bidaczowie

1 czerwca w Szkole Podstawowej w Starym Bidaczowie odbył się Piknik Rodzinny połączony z obchodami Dnia Dziecka

Wydarzenie zgromadziło uczniów, rodziców, nauczycieli oraz licznych mieszkańców, którzy wspólnie świętowali ten wyjątkowy dzień w atmosferze radości, zabawy i rodzinnej integracji.

Wśród zaproszonych gości znaleźli się wójt gminy Biłgoraj Dariusz Świerczyński oraz radny gminy Biłgoraj Mariusz Schodziński.

Uroczystość rozpoczęła się od części artystycznej przygotowanej przez uczniów Szkoły Podstawowej w Starym Bidaczowie.

Podczas spotkania głos zabrał wójt Dariusz Świerczyński, który podkreślił znaczenie wspólnego spędzania czasu przez dzieci i rodziców.

– Dzień Dziecka to wyjątkowa okazja, aby przypomnieć sobie, jak ważne są uśmiech, radość i poczucie bezpieczeństwa najmłodszych. Cieszę się, że szkoła w Starym Bidaczowie organizuje wydarzenia, które integrują całe rodziny i budują lokalną wspólnotę. Wszystkim dzieciom życzę spełnienia marzeń, wielu sukcesów oraz beztroskiego dzieciństwa pełnego pięknych chwil – powiedział wójt.

Po zakończeniu części artystycznej uczestnicy pikniku udali się na boisko szkolne, gdzie przygotowano liczne atrakcje dla najmłodszych m.in. pokaz sprzętu strażackiego, gdzie można było z bliska obejrzeć wyposażenie wykorzystywane podczas akcji ratowniczych.

Fot....

Cennym elementem wydarzenia były także pokazy udzielania pierwszej pomocy. Dzieci i dorośli mieli okazję poznać podstawowe zasady ratowania życia oraz dowiedzieć się, jak właściwie reagować w sytuacjach zagrożenia.

Piknik Rodzinny w Starym Bidaczowie był doskonałą okazją do wspólnej zabawy, integracji mieszkańców oraz świętowania Dnia Dziecka.

Fot.GOK Biłgoraj

Fot.GOK.....

eprasa.pl eea2d76e3c

Boże Ciało 2026

Tłumy wiernych na ulicach. Uroczyste

Fot.Ewa Zajmała

Parafia pw. św. Jana Pawła II

Fot.Ewa Zajmała

Parafia pw. św. Marii Magdaleny

W czwartek, 4 czerwca odbyły się uroczyste obchody Bożego Ciała, gromadząc tłumy wiernych, którzy uczestniczyli w Mszach św. i procesjach eucharystycznych ulicami miasta. Nowa Gazeta Biłgorajska odwiedziła wszystkie parafie, dokumentując wspólne świętowanie jednego z najważniejszych wydarzeń w kalendarzu liturgicznym Kościoła katolickiego.

Boże Ciało, czyli uroczystość Najświętszego Ciała i Krwi Chrystusa, należy do najważniejszych świąt w Kościele katolickim. Wierni publicznie wyznają wiarę w obecność Jezusa Chrystusa w Eucharystii, uczestnicząc w procesjach ulicami miast i wsi. Charakterystycznym elementem obchodów są cztery ołtarze przygotowywane przez mieszkańców poszczególnych parafii.

W parafii Wniebowzięcia Najświętszej Maryi Panny główna uroczystość odbyła się podczas Mszy św. o godz. 9.30. W jej trakcie dzieci klas IV przeżywały rocznicę Pierwszej Komunii Świętej. Procesja przeszła trasą: kościół – ul. Zamojska – Łąkowa – Moniuszki – Plac Wolności – kościół. Za przygotowanie ołtarzy odpowiadali mieszkańcy: Edwardowa, Zagumnia, Zacisza i ul. Żurawinowej, Rap Dylańskich i Woli Małej.

W parafii św. Jerzego procesja przeszła ulicami Kościuszki, Nadstawną oraz Wacek-Wasilewskiej. Wierni zatrzymywali się przy czterech ołtarzach przygotowanych przez mieszkańców okolicznych bloków, gdzie odczytywano fragmenty Ewangelii i udzielano błogosławieństwa Najświętszym Sakramentem.

Procesja w parafii św. Jana Pawła II prowadziła ulicami Poniatowskiego, Kwiatową, al. 400-lecia i Narutowicza. W wydarzeniu uczestniczyły dzieci pierwszokomunijne i rocznicowe – dziewczynki tradycyjnie sypały kwiaty, a jednym z ważnych momentów było przyjęcie nowych chłopców do grona ministrantów.

W parafii św. Marii Magdaleny główna Msza św. odbyła się o godz. 9, po której wierni przeszli ulicami Kościuszki, Wiejską, Bohaterów Monte Cassino i Mickiewicza.

Z kolei w parafii Chrystusa Króla procesja przeszła ulicami Polną, Parkową i Korczaka. Również tam przygotowano cztery ołtarze, przy których wierni modlili się i uczestniczyli w liturgii Słowa oraz błogosławieństwie Najświętszym Sakramentem.

We wszystkich parafiach obchody zgromadziły tłumy mieszkańców. Ulice miasta na czas procesji wypełniły się wiernymi, a wspólne przeżywanie uroczystości podkreśliło silny, wspólnotowy charakter lokalnej społeczności.

Boże Ciało to święto, które w sposób szczególny podkreśla wiarę w obecność Jezusa Chrystusa w Eucharystii. W Biłgoraju, jak co roku, stało się ono okazją do publicznego wyrażenia wiary oraz integracji parafian wokół wspólnych wartości i tradycji.

Ewa Zajmała

Fot.Ewa Zajmała

Parafia pw. św. Marii Magdaleny

Parafia WNMP

Parafia WNMP

Fot.Ewa Zajmała

Parafia pw. św. Jerzego

Fot.Ewa Zajmała

Parafia pw. Chrystusa Króla

BIL

eprasa.pl eea2d76e3c

procesje w całym mieście

Fot. Kacper Kyć

Parafia pw. WNMP

Fot. Ewa Zajmała

Parafia pw. Chrystusa Króla

Fot. Ewa Zajmała

Parafia pw. św. Jana Pawła II

Fot. Ewa Zajmała

Parafia pw. Chrystusa Króla

Fot. Ewa Zajmała

Parafia pw. św. Jerzego

Fot. Ewa Zajmała

Parafia pw. Chrystusa Króla

Fot. Ewa Zajmała

Parafia pw. św. Jana Pawła II

Fot. Ewa Zajmała

Parafia pw. św. Marii Magdaleny

Fot. Ewa Zajmała

Parafia pw. św. Jerzego

Fot. Kacper Kyć

Parafia pw. WNMP

BIL

Wojewoda wyróżnił samorządowców. Wśród nich czworo z powiatu biłgorajskiego

Fot. UW

Odznaką Honorową za Zasługi dla Samorządu Terytorialnego odznaczeni zostali: Michał Dec - związany z samorządem pow. biłgorajskiego w latach 1984-2023

Samorządowcy z województwa lubelskiego zostali uhonorowani podczas obchodów Dnia Samorządu Terytorialnego w Lubelskim Urzędzie Wojewódzkim. W trakcie uroczystości wręczono odznaki honorowe i medale za działalność na rzecz lokalnych społeczności, a wydarzeniu towarzyszyły podziękowania za wieloletnią pracę oraz debata o przyszłości samorządów.

Odznaczenia i medale dla przedstawicieli lokalnych władz

Odznaki Honorowe za Zasługi dla Samorządu Terytorialnego oraz Medale Wojewody Lubelskiego trafiły do samorządowców z regionu podczas obchodów Dnia Samorządu Terytorialnego, które odbyły się w poniedziałek w Lubelskim Urzędzie Wojewódzkim. W uroczystości uczestniczyli przedstawiciele władz państwowych, parlamentarzyści oraz liczni reprezentanci samorządów z całego województwa.

W wydarzeniu udział wzięli m.in. wojewoda lubelski Krzysztof Komorski, wicewojewoda Andrzej Maj, prezydenci miast, burmistrzowie, wójtowie, starostowie, przewodniczący rad, radni oraz sołtysi.

Ponad 40 wyróżnionych

W trakcie obchodów wojewoda lubelski wręczył 31 Odznak Honorowych za Zasługi dla Samorządu Terytorialnego. Kolejnych 11 osób otrzymało Medale Wojewody Lubelskiego.

Wyróżnienia przyznano za wieloletnią działalność na rzecz społeczności lokalnych oraz zaangażowanie w rozwój samorządności.

Nasi samorządowcy wśród wyróżnionych

Wśród wyróżnionych znalazło się czworo samorządowców z Ziemi Biłgorajskiej. **Odznaką Honorową za Zasługi dla Samorządu Terytorialnego** odznaczeni zostali: **Michał Dec** - związany z samorządem pow. biłgorajskiego w latach 1984-2023; **Jerzy Hajduk** - Przewodniczący Rady Miejskiej w Józefowie; **Zofia Woźnica** - radna Sejmiku Województwa Lubelskiego, radna Rady Powiatu w Biłgoraju; **Jan Kudełka** - wieloletni radny Rady Miejskiej w Józefowie i skarbnik gmin Józefow, Łaszczów i Susiec.

Natalia Račaitis

eprasa.pl eea2d76e3c

INFORMATOR URZĘDU MIASTA BIŁGORAJA

Nowoczesna infrastruktura sportowa powstanie w Biłgoraju

Miasto Biłgoraj otrzymało dofinansowanie na realizację zadania pn. „Budowa boiska sportowego w rejonie ul. Wiosennej wraz z infrastrukturą towarzyszącą w Biłgoraju".

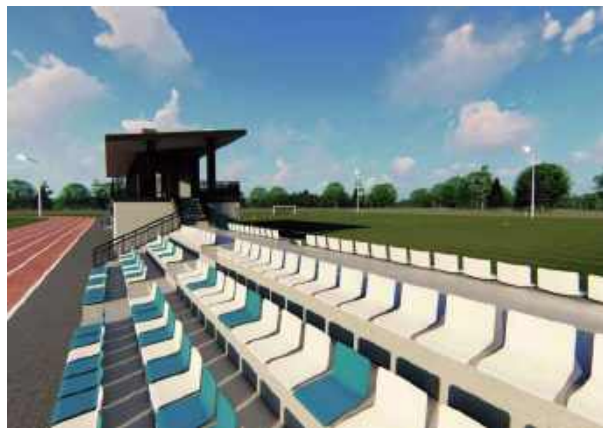

Inwestycja uzyskała wsparcie w wysokości 4 137 000,00 zł w ramach Programu budowy pełnowymiarowych boisk piłkarskich Ministerstwa Sportu i Turystyki – edycja 2025. Całkowita wartość przedsięwzięcia wynosi 9 856 138,00 zł. Planowana inwestycja obejmuje budowę pełnowymiarowego boiska piłkarskiego o wymiarach pola gry 105 x 68 metrów. Obiekt wyposażony zostanie w nowoczesną nawierzchnię z trawy syntetycznej wykonaną na wodoprzepuszczalnej podbudowie. Zakres zadania obejmuje również budowę kompleksowego zaplecza sportowego. Powstaną budynki szatniowe, sanitarne oraz magazynowe, a także dwustronna trybuna dla kibiców. W ramach inwestycji wykonane zostaną przyłącza infrastruktury technicznej, drogi wewnętrzne oraz parkingi. Cały teren zostanie ogrodzony, a boisko wyposażone w profesjonalne oświetlenie umożliwiające korzystanie z obiektu również w godzinach wieczornych. Realizacja inwestycji stanowi kolejny etap rozwoju miejskiej infrastruktury sportowej. Nowy obiekt stworzy odpowiednie warunki do prowadzenia treningów, zajęć sportowych oraz organizacji rozgrywek i wydarzeń sportowych. Będzie służył zarówno klubom sportowym, jak i dzieciom, młodzieży oraz mieszkańcom aktywnie spędzającym czas. Budowa nowoczesnego boiska przyczyni się do zwiększenia dostępności infrastruktury sportowej, podniesienia jakości szkolenia sportowego oraz promocji aktywnego stylu życia. Inwestycja wpłynie również na wzrost atrakcyjności miasta jako miejsca organizacji wydarzeń sportowych o zasięgu lokalnym i regionalnym. Pozyskanie dofinansowania jest kolejnym przykładem skutecznego sięgania przez Miasto Biłgoraj po środki zewnętrzne na realizację ważnych dla mieszkańców przedsięwzięć rozwojowych.

Ministerstwo Sportu i Turystyki

BURMISTRZ MIASTA BIŁGORAJA PODAJE DO PUBLICZNEJ WIADOMOŚCI, ŻE W DNIU 1.06.2026 R.

na tablicy ogłoszeń w Urzędzie Miasta Biłgoraja przy Placu Wolności 16 oraz na stronach internetowych Urzędu umbilgoraj.bip.lubelskie.pl zakładka obwieszczenia i www.bilgoraj.pl został wywieszony na okres 21 dni Wykaz nieruchomości mienia komunalnego przeznaczonego do sprzedaży w drodze bezprzetargowej (dot.: działki: nr 115/5 ark. 20 o pow. 0,0100 ha)

BURMISTRZ MIASTA BIŁGORAJA PODAJE DO PUBLICZNEJ WIADOMOŚCI, ŻE W DNIU 1.06.2026 R.

na tablicy ogłoszeń w Urzędzie Miasta Biłgoraja przy Placu Wolności 16 oraz na stronach internetowych Urzędu umbilgoraj.bip.lubelskie.pl zakładka obwieszczenia i www.bilgoraj.pl został wywieszony na okres 21 dni Wykaz nieruchomości mienia komunalnego przeznaczonego do dzierżawy (dot.: części działki: nr 16/1 ark. 60 o pow. 0,0050 ha)

BURMISTRZ MIASTA BIŁGORAJA PODAJE DO PUBLICZNEJ WIADOMOŚCI, ŻE W DNIU 1.06.2026 R.

na tablicy ogłoszeń w Urzędzie Miasta Biłgoraja przy Placu Wolności 16 oraz na stronach internetowych Urzędu umbilgoraj.bip.lubelskie.pl zakładka obwieszczenia i www.bilgoraj.pl został wywieszony na okres 21 dni Wykaz nieruchomości mienia komunalnego przeznaczonego do dzierżawy (dot.: części działki: nr 115/4 i 116/2 ark. 20 o pow. 0,1392ha)

BIL

eprasa.pl eea2d76e3c

zamojska24.pl

Nauczyciel z Zamościa skazany.
Trafi za kraty, ma też dożywotni zakaz

Klamka zapadła, a wyrok w sprawie skandalu, który wstrząsnął całym Zamościem, jest już prawomocny. Sąd nie miał litości dla 57-letniego nauczyciela i byłego dyrektora jednej z zamojskich szkół podstawowych i odrzucił apelację obrony. Mężczyzna, który dopuścił się przestępstw seksualnych wobec swojej małoletniej uczennicy, trafi za kraty, a sąd nałożył na niego również karę, która eliminuje go z zawodu do końca życia.

Prokuratura Rejonowa w Zamościu 23 września 2025 r. skierowała do Sądu Rejonowego w Zamościu akt oskarżenia przeciwko nauczycielowi jednej ze szkół podstawowych w Zamościu, w którym zarzucono mu popełnienie dwóch przestępstw z katalogu przestępstw skierowanych przeciwko wolności seksualnej i obyczajności.

Jak już wcześniej informowano, w ramach prowadzonego śledztwa przeprowadzono szereg czynności procesowych, w tym m.in. dokonano zatrzymania i zabezpieczenia nośników elektronicznych, które poddano oględzinom i badaniom przez biegłych. Sąd przesłuchał małoletnią osobę pokrzywdzoną z udziałem biegłego psychologa, przesłuchano szereg świadków, zabezpieczono dane telekomunikacyjne i zapisy z monitoringu. W szczególności w oparciu o wyniki badań zabezpieczonych nośników ujawniono treść korespondencji prowadzonej przez oskarżonego z pokrzywdzoną, a także ślady kasowania korespondencji przez oskarżonego.

Przesłuchany w postępowaniu przygotowawczym podejrzany początkowo nie przyznał się do popełnienia zarzucanych mu czynów i skorzystał z prawa do odmowy składania wyjaśnień. Następnie, podczas kolejnego przesłuchania, przyznał się do popełnienia zarzucanych mu czynów, wyraził żal i krytyczny stosunek do swojego zachowania, jak też wolę zadośćuczynienia za swoje zachowanie.

Z uwagi na charakter sprawy, a przede wszystkim dobro osoby pokrzywdzonej i wyłączenie jawności postępowania sądowego, Prokuratura nie udziela dodatkowych informacji o ustaleniach poczynionych w sprawie ani o treści zarzutów.

21 stycznia br. Sąd Rejonowy w Krasnymstawie, do którego przekazano prowadzenie postępowania, wydał nieprawomocny wyrok, w którym uznał oskarżonego za winnego popełnienia zarzucanych mu czynów, przy modyfikacji kwalifikacji prawnej jednego z nich i wymierzył mu karę łączną za oba czyny w wymiarze 2 lat i 8 miesięcy pozbawienia wolności, orzekł też zakaz zbliżania się do pokrzywdzonej i zakaz kontaktowania się z nią na okres ośmiu lat. Nadto Sąd orzekł wobec oskarżonego dożywotni zakaz zajmowania wszelkich stanowisk, wykonywania wszelkich zawodów i działalności związanych z wychowywaniem, edukacją, leczeniem małoletnich i opieką nad nimi.

28 maja Sąd Okręgowy w Zamościu, II Wydział Karny, po rozpoznaniu apelacji obrońcy oskarżonego co do zasady utrzymał wyżej opisany wyrok w mocy, dokonując modyfikacji w zakresie zakwalifikowania przypisanych pierwotnie oskarżonemu dwóch czynów - jako jednego, obejmującego wszystkie uprzednio zarzucane zachowania i wymierzając za ten jeden nowy czyn karę w wymiarze 2 lat i 8 miesięcy pozbawienia wolności. Sąd nadto orzekł m.in., jak w zaskarżonym wyroku, zakaz zbliżania się do pokrzywdzonej i zakaz kontaktowania się z nią na okres ośmiu lat i dożywotni zakaz zajmowania wszelkich stanowisk, wykonywania wszelkich zawodów i działalności związanych z wychowywaniem, edukacją, leczeniem małoletnich i opieką nad nimi.

Tomasz Zalewa

Dziewczyna z Zamościa podbija Polskę

Mówi o niej Zamość, a konkurencja z całej Polski może jej tylko zazdrościć. Emilia Ostrowska, uczennica popularnego zamojskiego „Rolniczaka" dokonała niemożliwego i stanęła na podium ogólnopolskiego finału. Ta zdolna dziewczyna maturę zdaje dopiero za rok, ale już teraz ma zagwarantowane indeksy na większość uczelni rolniczych w Polsce.

Fot. archiwum

Zamościanka maturę zdaje dopiero za rok, ale już teraz ma zagwarantowane indeksy na większość uczelni rolniczych w Polsce

Emilia jest drugą najlepszą uczennicą architektury krajobrazu w Polsce. Uczennica Zespołu Szkół Ponadpodstawowych nr 5 im. Józefa Piłsudskiego w Zamościu. W finale centralnym Olimpiady Wiedzy i Umiejętności Rolniczych zajęła II miejsce w bloku Architektura Krajobrazu, zdobywając tytuł jednej z najlepszych uczennic w kraju w swojej specjalności.

Finał olimpiady zgromadził najlepszych uczniów szkół rolniczych z całej Polski. Emilia Ostrowska, rywalizując z czołowymi uczestnikami, wykazała się imponującą wiedzą i umiejętnościami, co pozwoliło jej stanąć na drugim stopniu podium. Tym samym została drugą najlepszą uczennicą architektury krajobrazu w Polsce.

Sukces ten jest efektem wielu miesięcy systematycznej pracy i zaangażowania samej uczennicy, a także wsparcia nauczycieli przygotowujących ją do olimpiady – Renaty Terleckiej oraz Tomasza Uchymiaka. Za swoje osiągnięcie Emilia otrzymała nagrodę pieniężną.

Jej sukces został również dostrzeżony przez Prezydenta Miasta Zamość Rafała Zwolaka, który ufundował dla olimpijki dodatkową nagrodę, doceniając jej wybitne osiągnięcie oraz godne reprezentowanie miasta i szkoły na arenie ogólnopolskiej. To kolejny dowód na wysoki poziom kształcenia w Zespole Szkół Ponadpodstawowych nr 5 w Zamościu oraz przykład, że pasja, talent i ciężka praca prowadzą do sukcesów na najwyższym szczeblu.

Przed laureatką olimpiady jeszcze rok nauki i matura w maju 2027. Później dalsza edukacja. Emilia, dzięki swojemu sukcesowi ma zapewniony wstęp na większość uniwersytetów rolniczych w Polsce. Co zamierza studiować?

– Myślę, że zdecyduję się na jakiś kierunek techniczny. Najbardziej interesowałoby mnie coś związanego z budownictwem – **zdradza uczennica**. Dodaje, że architektura krajobrazu i aranżacja zieleni na pewno również pozostanie w kręgu jej zainteresowań.

OWiUR to jeden z najstarszych i najbardziej prestiżowych konkursów wiedzy oraz umiejętności praktycznych organizowany w naszym kraju. Nagrody finansowe dla laureatów, opiekunów i szkół ufundowało Ministerstwo Rolnictwa i Rozwoju Wsi.

Tomasz Zalewa

Bus wypadł z drogi i uderzył w drzewo. Trzy osoby ranne

Fot. KPP w Hrubieszowie

62-letni kierujący busem, stracił panowanie nad pojazdem, zjechał z drogi i uderzył w drzewo

Dramatyczny wypadek w powiecie hrubieszowskim.

Dyżurny hrubieszowskiej komendy został poinformowany, że pasażerski bus marki Mercedes wypadł z drogi i uderzył w drzewo.

Na miejscu pracowali policjanci wydziału ruchu drogowego KPP Hrubieszów, którzy wstępnie ustalili, że 62-latek nie zachował należytej ostrożności podczas jazdy i stracił panowanie nad pojazdem. Auto wypadło z drogi, wjechało do rowu, a następnie uderzyło w drzewo.

W wyniku zdarzenia sześć pasażerek w wieku od 45 do 71 lat, w stanie niezagrażającym życiu zostało przetransportowanych do szpitali w Chełmie, Hrubieszowie i Zamościu. Trzy pasażerki doznały lekkich potłuczeń. Przeprowadzone badanie wykazało, że kierowca busa był trzeźwy. Mężczyzna również nie doznał poważnych obrażeń. Wszyscy podróżujący busem są obywatelami Ukrainy.

Tomasz Zalewa

BIL

eprasa.pl eea2d76e3c

Niecodzienny widok na ścianie zamojskiego szpitala

Pacjenci odwiedzający Zamojski Szpital Niepubliczny przecierają oczy ze zdumienia. A tu zaskakująca metamorfoza na ścianie tamtejszej apteki szpitalnej. Znana grupa artystyczna Stforky stworzyła tam wyjątkowy mural z poruszającym cytatem Wisławy Szymborskiej, który ma dawać siłę każdemu, kto walczy z chorobą. To więcej niż sztuka, ponieważ kryje się za nią apel o ratowanie ludzkiego życia, który może zmienić los wielu pacjentów.

Zamojski Szpital Niepubliczny to kluczowa wieloprofilowa placówka medyczna na mapie Zamojszczyzny, która pod obecną formą prawną spółki z ograniczoną odpowiedzialnością działa nieprzerwanie od stycznia 2005 roku. Choć korzenie zamojskiego szpitalnictwa miejskiego przy ulicy Peowiaków sięgają aż końca XIX wieku, nowoczesna jednostka powstała w wyniku restrukturyzacji dawnego publicznego zespołu opieki zdrowotnej i jest w całości własnością miasta.

Szpital zabezpiecza zdrowie pacjentów w ramach kilku wyspecjalizowanych oddziałów, wśród których kluczową rolę odgrywają oddział chorób wewnętrznych z pododdziałem chorób płuc, oddział medycyny paliatywnej oraz powszechnie ceniony oddział chirurgii urazowo-ortopedycznej. Szczególną i unikalną w skali całego regionu dumą placówki pozostaje doskonale wyposażony oddział hematologiczny, specjalizujący się w zaawansowanym leczeniu i opiece nad osobami dotkniętymi chorobami nowotworowymi krwi.

To właśnie bliskość pacjentów onkologicznych i codzienne zmagania z trudnymi diagnozami sprawiają, że personel tego szpitala szuka nieszablonowych sposobów na wnoszenie nadziei i uśmiechu w szarą, medyczną codzienność. Znana grupa artystyczna Stforky stworzyła tam wyjątkowy mural z poruszającym cytatem Wisławy Szymborskiej, który ma dawać siłę każdemu, kto walczy z chorobą.

Fot.Zamojski Szpital Niepubliczny

Grupa artystyczna Stforky stworzyła mural z cytatem Wisławy Szymborskiej na budynku zamojskiego szpitala

- Wybraliśmy cytat z wiersza Wisławy Szymborskiej, który jest dla nas i naszych pacjentów ważnym drogowskazem: „Czemu ty się, zła godzino, z niepotrzebnym mieszasz lękiem? Jesteś - a więc musisz minąć ... Miniesz - a więc to jest piękne" - **tłumaczy zamojska placówka.**

Dyrekcja szpitala oraz autorzy projektu pragną przez ten niecodzienny projekt przypomnieć wszystkim mieszkańcom, jak potężne znaczenie ma bezinteresowna decyzja o wpisaniu się do rejestru potencjalnych dawców szpiku kostnego. Słowa polskiej noblistki umieszczone na szpitalnym budynku mają codziennie uświadamiać przechodniom, że każdy z nas nosi w sobie unikalny lek, który dla ciężko chorego człowieka może stać się ostatecznym ratunkiem i sprawić, że jego własna zła godzina bezpowrotnie minie:

- Chcemy, aby te słowa dawały siłę każdemu, kto przekracza nasz próg. Pamiętajcie, że czasem to właśnie Wasza decyzja o zostaniu dawcą szpiku sprawia, że czyjaś „zła godzina" faktycznie mija, ustępując miejsca życiu - **przekazują pracownicy Zamojskiego Szpitala Niepublicznego.**

Tomasz Zalewa

Pijany kierowca Audi uciekał przed policją. Zaczęło się od jazdy „pod prąd"

TOMASZÓW LUBELSKI: Za niezatrzymanie do kontroli drogowej i jazdę pod wpływem alkoholu odpowie kierowca Audi. Po kilkukilometrowej próbie ucieczki został zatrzymany.

W czwartek (4 czerwca) policjanci z posterunku w Tyszowcach, zauważyli kierującego Audi. Na jednej z ulic nie zastosował się do znaku D-3 „droga jednokierunkowa".

Chcieli go zatrzymać do kontroli

- Mundurowi podjęli próbę zatrzymania pojazdu do kontroli drogowej. Kierujący jednak nie reagował na ich polecenia, podejmując ucieczkę lokalnymi ulicami. Po kilkukilometrowym pościgu został zatrzymany przez policjantów. Uciekając, popełnił szereg wykroczeń, m.in. wyprzedzał na podwójnej ciągłej, na przejściu dla pieszych oraz skrzyżowaniu. Wymuszał pierwszeństwo i zmuszał innych kierujących do zjechania ze swojego pasa ruchu, jadąc lewą stroną jezdni - informuje młodszy aspirant Małgorzata Pawłowska z KPP w Tomaszowie Lubelskim.

Fot.KPP Tomaszów Lubelski

Mężczyzna wkrótce odpowie za swoje przewinienia, w tym za niezatrzymanie do kontroli drogowej, co stanowi przestępstwo zagrożone karą pozbawienia wolności od 3 miesięcy do lat 5

28-letni mieszkaniec gminy Tyszowce w organizmie miał promil alkoholu. Mundurowi zatrzymali mu prawo jazdy i zabezpieczyli na parkingu strzeżonym auto, którym uciekał.

Mężczyzna wkrótce odpowie za swoje przewinienia, w tym za niezatrzymanie do kontroli drogowej co stanowi przestępstwo zagrożone karą pozbawienia wolności od 3 miesięcy do lat 5.

Joanna Niećko

Straciła blisko 10 tysięcy złotych. Uwierzyła fałszywemu pracownikowi banku

TOMASZÓW LUBELSKI: Blisko 10 tys. zł straciła kobieta, która została oszukana metodą „na pracownika banku". Otrzymała telefon od rzekomego pracownika banku z informacją, że na jej dane złożony został wniosek kredytowy.

W poniedziałek (1 czerwca) 42-letnia mieszkanka Tomaszowa Lubelskiego złożyła zawiadomienie dotyczące oszustwa metodą „na pracownika banku".

Zapewniał, że sprawa została zgłoszona na policję

- Kobieta otrzymała telefon od rzekomego pracownika banku z informacją, że na jej dane złożony został wniosek kredytowy. W celu zwiększenia swojej wiarygodności oszust wysłał kobiecie fałszywego SMS-a z danymi potwierdzającymi, iż faktycznie rozmawia z pracownikiem banku. Dodatkowo zapewniał, że sprawa włamania na jej konto została już zgłoszona na policję. Następnie sugerował, żeby kobieta zwiększyła limity transakcji na swoim koncie bankowym - opisuje młodszy aspirant Małgorzata Pawłowska z KPP w Tomaszowie Lubelskim.

Ostatecznie zmanipulował kobietę. Wymusił na niej wygenerowanie i przekazanie mu kodów blik.

W efekcie 42-latka straciła z konta blisko 10 000 zł.

Joanna Niećko

Poszukiwani z wyrokami za jazdę pod wpływem alkoholu za kratkami

Tomaszów Lubelski: Policjanci zatrzymali trzech mężczyzn poszukiwanych do odbycia wyroków za jazdę pod wpływem alkoholu. Dwóch z nich za swoje przewinienia odpowiadało przed sądem w warunkach recydywy i mają dożywotni zakaz kierowania pojazdami.

- Mundurowi ustalili na podstawie materiałów operacyjnych miejsce pobytu poszukiwanego 22-latka. Sprawdzili miejsca na terenie gminy Rachanie, gdzie mężczyzna mógł przebywać. Ustalenia kryminalnych potwierdziły się. Zaskoczony widokiem policjantów 22-latek został zatrzymany. Mężczyzna do odbycia miał karę pozbawienia wolności za jazdę pod wpływem alkoholu. Pomimo młodego wieku, mężczyzna za swoje przewinienia odpowiadał przed sądem w warunkach recydywy. Mężczyzna „dorobił się" dożywotniego zakazu kierowania pojazdami - informuje młodszy aspirant Małgorzata Pawłowska z KPP w Tomaszowie Lubelskim.

Trafił do zakładu karnego, gdzie odbędzie zasądzoną karę 5 miesięcy pozbawienia wolności.

Do zakładu karnego tego samego dnia trafił 37-letni mieszkaniec gminy Tyszowce. Mężczyzna odpowiadał w warunkach recydywy za jazdę w stanie nietrzeźwości. Posiada dożywotni zakaz kierowania pojazdami. Namierzyli go policjanci z posterunku w Tyszowcach i doprowadzili do zakładu karnego, zgodnie z wyrokiem na okres 5 miesięcy.

Policjanci z posterunku w Ulhówku zatrzymali 46-letniego mieszkańca tamtejszej gminy. Również poszukiwany był za jazdę w stanie nietrzeźwości. Na swoim koncie posiada 7-letni zakaz kierowania pojazdami. 46-latek do odbycia miał karę 3 miesięcy pozbawienia wolności.

Joanna Niećko

BIL

eprasa.pl eea2d76e3c

Urządzili nielegalne wyścigi na ulicach Zamościa

Policjanci Wydziału Ruchu Drogowego zamojskiej jednostki podczas patrolu ulic miasta zatrzymali dwóch kierujących, którzy na ul. Partyzantów urządzili sobie nielegalny wyścig. Mężczyźni, kierując Mercedesem i BMW, jechali z dużą prędkością, zajmując oba pasy ruchu i wzajemnie się ścigając. Swoim zachowaniem stworzyli zagrożenie w ruchu drogowym i popełnili przestępstwo - uczestniczenia w nielegalnym wyścigu pojazdów mechanicznych.

Fot.zdjęcie ilustracyjne (Policja)

Za udział w nielegalnych wyścigach ulicznych grozi od 3 miesięcy do 5 lat. W Zamościu nie wszyscy o tym pamiętają

Poruszali się równolegle obok siebie z bardzo dużą prędkością. Kierowcy Mercedesa i BMW urządzili sobie nielegalny wyścig ulicami miasta

Policjanci Wydziału Ruchu Drogowego Komendy Miejskiej Policji w Zamościu, podczas patrolowania Zamościa na ulicy Partyzantów zauważyli dwóch kierujących pojazdami, którzy jechali w kierunku Starego Miasta. Obaj poruszali się równolegle obok siebie z bardzo dużą prędkością. Z okoliczności wynikało, że kierowcy Mercedesa i BMW urządzili sobie nielegalny wyścig ulicami miasta.

Policjanci zatrzymali ich do kontroli drogowej. Za kierownicą Mercedesa siedział 20-letni mieszkaniec Zamościa. BMW kierował natomiast 19-latek z gminy Zamość. Badanie alkomatem potwierdziło, że kierujący byli trzeźwi.

Jak wynika ze wstępnych ustaleń funkcjonariuszy, kierujący znają się i postanowili sprawdzić możliwości swoich aut, wdając się w nielegalny wyścig. Obaj mężczyźni stracili już prawo jazdy. Odpowiedzą za udział w nielegalnym wyścigu drogowym.

Przypominamy, że zgodnie z artykułem 178 c § 1 Kodeksu karnego, kto w ruchu lądowym organizuje, prowadzi lub uczestniczy w nielegalnym wyścigu pojazdów mechanicznych, podlega karze pozbawienia wolności od 3 miesięcy do 5 lat. Karalne jest także przygotowanie do takiego czynu - zagrożone karą do 3 lat pozbawienia wolności.

Sprawcy tego typu czynów muszą liczyć się również z dalszymi konsekwencjami prawnymi, w tym możliwością utraty prawa jazdy, zakazem prowadzenia pojazdów, wysokimi kosztami postępowania oraz znacznie surowszą odpowiedzialnością karną, gdyby ich zachowanie doprowadziło do wypadku.

Tomasz Zalewa

Robią to w dobrych intencjach, a niszczą miasto. Urzędnicy reagują

Zamojski magistrat alarmuje: niewinny nawyk mieszkańców i turystów niszczy serce naszego miasta. Dokarmianie gołębi na Starym Mieście to nie tylko zagrożenie dla zabytkowych kamienic, ale też prosta droga do plagi szczurów i niebezpiecznych chorób. Urzędnicy apelują o natychmiastowe zaprzestanie tego procederu.

Fot.UM w Zamościu

UM w Zamościu apeluje, by mieszkańcy nie dokarmiali gołębi

- Nasze Stare Miasto zachwyca architekturą i klimatem. Chcemy, aby spacer po rynku był przyjemnością dla każdego. Niestety, dokarmianie gołębi – choć często podyktowane dobrymi chęciami – przynosi więcej szkody niż pożytku - tłumaczą urzędnicy. I apelują o to, by nie dokarmiać gołębi.

Dlaczego?

Szkodzi gołębiom: To prawda. Ludzie najczęściej karmią je chlebem, który zawiera sól, spulchniacze i ulega kwaszeniu w układzie pokarmowym ptaków, prowadząc do chorób (np. kwasicy) czy tzw. zespołu anielskiego skrzydła. Dodatkowo stałe dokarmianie oducza je naturalnego szukania pokarmu.

Szkodzi naszemu miastu: Odchody gołębi zawierają kwas moczowy, który ma właściwości żrące. Niszczy on strukturę zabytkowych tynków, piaskowca oraz elewacji, generując potężne koszty renowacji dla miast.

Przyciąga szkodniki: Resztki chleba leżące na chodnikach czy trawnikach to główny czynnik przyciągający szczury do centrów miast. Gołębie nie zjadają wszystkiego, a gryzonie chętnie korzystają z darmowej stołówki.

Może zagrażać zdrowiu: Gołębie miejskie mogą przenosić patogeny (np. bakterie Chlamydia psittaci wywołujące ornitozę, czy grzyby z rodzaju Cryptococcus obecne w ich odchodach), a także pasożyty, takie jak obrzeżki gołębie (kleszcze ptasie), które mogą atakować ludzi.

Tomasz Zalewa

Pierwszy taki przypadek po tej stronie Wisły

Roztoczański Park Narodowy na ustach Polski. Ten owad to prawdziwy unikat, a jego obecność na Roztoczu to przyrodnicza sensacja. Choć dotąd wybierał tylko zachód Polski, teraz upodobał sobie podnóże Bukowej Góry.

Fot.RPN

Ten owad to prawdziwy unikat, a jego obecność na Roztoczu to przyrodnicza sensacja

Krzewioróżka dziuplówka to owad o niezwykłej urodzie i jeszcze ciekawszej strategii przetrwania, który w świecie entomologii uchodzi za prawdziwy klejnot starych, naturalnych lasów. Choć z wyglądu do złudzenia przypomina osę lub szerszenia, co ma skutecznie odstraszać potencjalne drapieżniki, w rzeczywistości jest zupełnie nieszkodliwą muchówką z rodziny bzygowatych. Wyjątkowość polega na bardzo wąskiej specjalizacji ekologicznej, ponieważ do życia potrzebuje ona wiekowych buków i dębów wypełnionych butwiejącym drewnem, co czyni ją gatunkiem rzadkim i zagrożonym w całej Europie.

Nowy gatunek owada dla Roztoczańskiego Parku Narodowego, ale też regionu i części Polski na wschód od Wisły, odwiedził podnóże Bukowej Góry, meldując swą obecność przy siedzibie dyrekcji RPN:

- Krzewioróżka dziuplówka jest okazałą, bardzo rzadką i zagrożoną muchówką związaną ze starymi buczynami i grądami z dużą ilością butwiejących drzew. Tego dobrodziejstwa w Parku mamy pod dostatkiem więc jesteśmy o dalszy byt naszego nowo wykrytego mieszkańca starolasów spokojni. Wg danych opublikowanych przez ekspertów gatunek ten stwierdzony był dotąd na Śląsku i Mazowszu, więc nie tylko się chwalimy, że „przełamaliśmy granicę zasięgu", ale przede wszystkim chcemy wzmóc Waszą czujność na tego owada – przyciągającego uwagę i zupełnie niegroźnego. Dogodnych siedlisk na Roztoczu nie brakuje, zatem szukajcie, dokumentujcie i przesyłajcie do nas. Krzewioróżka dziuplówka spod parkowego sztabu nie jest jedyną, która kręci się wokół nas - **tłumaczą i pokazują pracownicy Roztoczańskiego Parku Narodowego.**

Tomasz Zalewa

BIL

eprasa.pl eea2d76e3c

Wielki huk i dym nad Zamościem! Mieszkańcy Starówki nie zmrużą oka

Szykujcie się na potężne uderzenie. Nad Zamościem uniosą się kłęby dymu, a huk wystrzałów armatnich będzie słyszalny w całym mieście. Zamojskie Planty i Rynek Wielki zamienią się w prawdziwe pole bitwy. Szwedzkie i kozackie wojska ponownie uderzą na mury miasta, a nocne inscenizacje rozświetlą niebo nad Starówką. Co w programie? Zobaczcie szczegółowy rozkład jazdy Szturmu Twierdzy Zamość, który lada moment.

Szturm Twierdzy Zamość to jedno z najważniejszych wydarzeń historycznych na mapie współczesnej Polski, które nierozerwalnie łączy dawną potęgę militarną z widowiskową tradycją zamojskiego muzeum. Ten prawdziwy, legendarny chrzest bojowy potężna twierdza przeszła w listopadzie 1648 roku, kiedy pod jej potężne mury podeszły sprzymierzone wojska kozacko-tatarskie pod wodzą Bohdana Chmielnickiego.

Mimo że najeźdźcy spalili przedmieścia i odcięli zapasy żywności, samo miasto za murami nie ucierpiało. Oblężenie zakończyło się wielkim sukcesem obrońców i ugodą finansową. Po siedemnastu dniach oporu Kozacy odstąpili od murów w zamian za sowity okup w wysokości dwudziestu tysięcy talarów. Równie spektakularny triumf przyniósł rok 1656, gdy zamojskie fortifications bez-

Fot.Szturm Twierdzy Zamość

Barwna inscenizacja historyczna, co roku przyciąga do Zamościa gości i pasjonatów historii z całej Polski

względnie oparły się szwedzkiemu potopowi i armii króla Karola X Gustawa, utrwalając status Zamościa jako miasta niezdobytego.

Aby upamiętnić te wielkie wiktorie, od 2003 roku miasto regularnie organizuje imponujące widowisko historyczne, które z każdym rokiem przyciąga coraz większe tłumy pasjonatów. Wydarzenie ma charakter otwartej, żywej lekcji historii, w której setki rekonstruktorów z całego kraju i zagranicy odtwarzają realia siedemnastowiecznego życia. Całość opiera się na huku armat, kłębach dymu prochowego oraz niezwykle realistycznych potyczkach na bagnety i szable, rozgrywanych bezpośrednio w zabytkowej przestrzeni miejskiej. Widzowie mogą podziwiać nie tylko dzienne potyczki, ale również zapierające dech w piersiach nocne inscenizacje rozświetlane ogniem, pokazy dawnego kunsztu jeździeckiego, popisy sokolnicze oraz tradycyjny ceremoniał wojskowy wprost z epoki ordynata Jana Sobiepana Zamoyskiego.

W tym roku na mieszkańców oraz przybyłych turystów czeka już XXII Szturm Twierdzy Zamość, który zaplanowano na weekend od 12 do 14 czerwca 2026 roku. Trzydniowy program tegorocznej edycji obfituje w spektakularne atrakcje, w tym tradycyjne odtworzenie słynnej opowieści o „Legendzie Stołu Szwedzkiego", widowiskową dżygitówkę na koniach oraz klimatyczną żonglerkę flagami.

Rynek Wielki oraz Rynek Wodny tradycyjnie wypełnią się kramami Jarmarku Szturmowego z regionalnym rękodziełem i dawnym jedzeniem, a chętni będą mogli wziąć udział w edukacyjnych warsztatach dawnej kaligrafii. Muzyczną gwiazdą wieczoru, która uświetni to historyczne święto, będzie folkowy zespół ZAZULA, a wstęp na wszystkie otwarte widowiska plenerowe na terenie Starówki pozostaje całkowicie bezpłatny.

Tomasz Zalewa

Będzie afera? Burmistrz stawia lody za czerwony pasek

Ogólnopolskie kontrowersje wokół darmowych lodów za świadectwo z czerwonym paskiem dotarły do Szczebrzeszyna. Gdy urzędnicy w Warszawie kręcą nosem na nagradzanie najlepszych uczniów, burmistrz Szczebrzeszyna idzie na całość i oficjalnie ogłasza: prymusi z gminy dostaną darmowe lody, za które zapłaci burmistrz. Czy ta decyzja wywoła tak wielkie poruszenie, jak to, co się stało w Pszczynie?

Wszystko zaczęło się od bezprecedensowej interwencji Rzecznika Praw Dziecka, wymierzonej w rodzinną Lodziarnię „Pod Dębem" w Pszczynie, która od dwudziestu pięciu lat nagradzała lokalnych prymusów darmową porcją słodkości. Warszawski urząd wysłał do właścicieli oficjalne, imienne pismo z prośbą o natychmiastowe zaprzestanie tej wieloletniej tradycji. Według argumentacji centralnych urzędników, uzależnianie nagród od ocen szkolnych promuje niezdrową rywalizację, generuje ogromną presję psychiczną wśród rówieśników oraz prowadzi do wykluczenia dzieci, których unikalne talenty nie przekładają się bezpośrednio na oceny w dzienniku.

W obawie przed konsekwencjami prawnymi i kontrolami zszokowani i zasmuceni właści-

Fot. Rafał Kowalik

Burmistrz Szczebrzeszyna zapowiada, że z własnych pieniędzy zapłaci za lody dla gminnych prymusów

ciele podjęli decyzję o odwołaniu tegorocznego świętowania. Działanie biura Rzecznika Praw Dziecka wywołało natychmiastową falę potężnego oburzenia, która lotem błyskawicy zalała polski internet i podzieliła opinię publiczną. Przeciwko decyzji ostro protestują lokalni samorządowcy, rozgoryczeni rodzice oraz publicyści, zarzucając urzędnikom absurdalne „równanie w dół" i niszczenie pięknych, oddolnych inicjatyw społecznych.

W obronie uczniów błyskawicznie stanęły znane postacie medialne, w tym Krzysztof Stanowski z Kanału Zero, który na znak protestu zapowiedział wysłanie w Polskę specjalnych busów z darmowymi lodami dla wszystkich dzieci z wyróżnieniem.

Na fali tego ogólnokrajowego buntu przeciwko centralnym zakazom zrodziła się oficjalna inicjatywa w Szczebrzeszynie.

- Szczebrzeszyn solidarny z Pszczyną! W tym roku chcemy pokazać, że warto doceniać pracę, zaangażowanie i wysiłek naszych uczniów. Dlatego wszystkie dzieci ze szkół podstawowych z terenu Gminy Szczebrzeszyn, które na zakończenie roku szkolnego otrzymają świadectwo z wyróżnieniem (tzw. „świadectwo z paskiem"), będą mogły odebrać bezpłatne lody w dniu odbioru świadectw w lodziarniach uczestniczących w akcji. To nasz symboliczny gest solidarności z lodziarnią w Pszczyny i piękną, wieloletnią tradycją nagradzania uczniów za ich pracę i osiągnięcia. Wierzymy, że warto motywować młodych ludzi do rozwijania swoich talentów, wytrwałości i systematyczności. Trzeba doceniać tych, którzy wkładają serce w naukę - **mówi burmistrz Szczebrzeszyna Rafał Kowalik.**

Burmistrz już zapowiedział i zapewnił, że za lody dla prymusów, zapłaci z własnych pieniędzy.

Tomasz Zalewa

Gigantyczne pieniądze zniknęły na Zamojszczyźnie

Do tomaszowskiej komendy zgłosiła się 38-letnia mieszkanka powiatu tomaszowskiego, która padła ofiarą oszustów podszywających się pod pracowników banku. W wyniku przestępczego procederu kobieta straciła blisko 800 000 zł.

Do 38-latki zadzwonił mężczyzna podający się za pracownika banku. Mężczyzna zadzwonił z weryfikacją wniosku kredytowego zawartego rzekomo na jej dane. Sugerował, że kobieta musi utracić zdolność kredytową, żeby przestępcy zaprzestali składania na nią wniosków. W tym celu polecił jej udać się do pięciu różnych placówek banku, gdzie kobieta miała zaciągnąć kredyty gotówkowe. Będąca pod presją oszustów kobieta wykonywała polecenia. Ostatecznie w przeciągu kilku dni 38-latka zaciągnęła 5 kredytów na łączną kwotę ponad 750 000 zł. Pozostałe przekazane oszustom pieniądze były jej oszczędnościami.

38-latka sukcesywnie przekazywała w umówionych miejscach gotówkę nieznajomym. Mężczyźni mieli być pracownikami banku, którzy anulują zaciągnięte na kobietę kredyty.

W międzyczasie do kobiety miała zadzwonić osoba, podający się za policjanta. Mężczyzna zapewniał, że sprawa jest nadzorowana przez prokuraturę, a po zatrzymaniu podejrzanych, będzie wezwana w celu złożenia zeznań.

Pomimo zapewnień, nikt już się z kobietą nie skontaktował. 38-latka postanowiła sama zadzwonić do jednostki policji, z której miał dzwonić rzekomy policjant. Funkcjonariusz, który wysłuchał historii kobiety, polecił jej zgłosić sprawę do najbliższej jednostki policji, ponieważ najprawdopodobniej padła ofiarą oszustów. Kobieta dopiero wówczas zrozumiała, że została zmanipulowana i złożyła zawiadomienie w tomaszowskiej komendzie.

Tomasz Zalewa

MASZ TEMAT?
ZADZWOŃ
791 132 007

BIL

eprasa.pl eea2d76e3c

Jak wyglądała Biłgorajszczyzna na tle mapy Miega?

Mapy topograficzne monarchii habsburskiej sporządzane w latach 1763–1787 należą do grona najbardziej imponujących osiągnięć kartografii nowożytnej. Za jedno z ich najcenniejszych ogniw uznaje się mapę Królestwa Galicji i Lodomerii, znaną dziś jako Mapa Miega.

Powstanie i znaczenie Mapy Miega

Powstała ona w latach 1779–1783 i obejmowała ziemie zajęte przez Austrię po pierwszym rozbiorze Polski w 1772 roku.

Mapa wyróżniała się niezwykłą jak na swoje czasy dokładnością. Jej twórcy zastosowali triangulację oraz szczegółowe pomiary terenowe, a także dużą skalę opracowania, co pozwoliło na precyzyjne odwzorowanie rozległych obszarów. Dzięki temu stanowi ona bezcenne źródło wiedzy o krajobrazie i osadnictwie sprzed głębokich przemian społecznych oraz gospodarczych XIX wieku. W Rzeczypospolitej przedrozbiorowej nie tworzono map o porównywalnej szczegółowości.

Tajemnice wojskowej kartografii

Mapa Miega umożliwia dziś odtworzenie pierwotnych układów wsi, dawnych osad budziarskich oraz historycznych sieci osadniczych. Oprócz samego materiału kartograficznego zawierała również rozbudowane opisy terenowe oraz legendy znaków. Ze względu na wojskowy charakter opracowania mapy pozostawały tajne. Dopiero w 1864 roku ujawniono istnienie towarzyszących im opisów, a w 1873 roku zaprezentowano je szerokiej publiczności podczas Wystawy Światowej w Wiedniu.

Jak opisywano miejscowości i drogi

Każdy arkusz mapy był uzupełniony szczegółowym opisem miejscowości. Zawierał on informacje o odległościach do sąsiednich osad, stanie dróg, charakterze lasów, łąk i bagien oraz o ciekach wodnych. Odległości określano nie w kilometrach, lecz w czasie potrzebnym na przemarsz. Stosowano oznaczenia takie jak ½ godziny, ¼ godziny (kwadrans) czy ½¼, czyli pół kwadransa.

Opis wsi Gózd w latach 1779–1783

Przykładem może być wieś Gózd. Według opisu sporządzonego w latach 1779–1783 dotarcie stąd do Brzozowca zajmowało około pół godziny, do Lipin-Borowiny dwie godziny, do Lipin półtorej godziny, a do Biszczy również około dwóch godzin marszu. Autorzy zwrócili uwagę na niewielki ciek wodny przecinający wieś, który w pobliżu karczmy stawał się trudny do pokonania podczas wilgotnej pogody z powodu grząskiego dna. Łąki i podmokłe tereny były wprawdzie częściowo zabagnione, jednak nadal możliwe do przejścia. Opis dróg wskazuje natomiast, że trasa prowadząca do Lipin i Potoku była dobra, podczas gdy droga do Borowiny była silnie piaszczysta. Sam Gózd określono jako miejscowość położoną na zboczu łagodnego wzgórza.

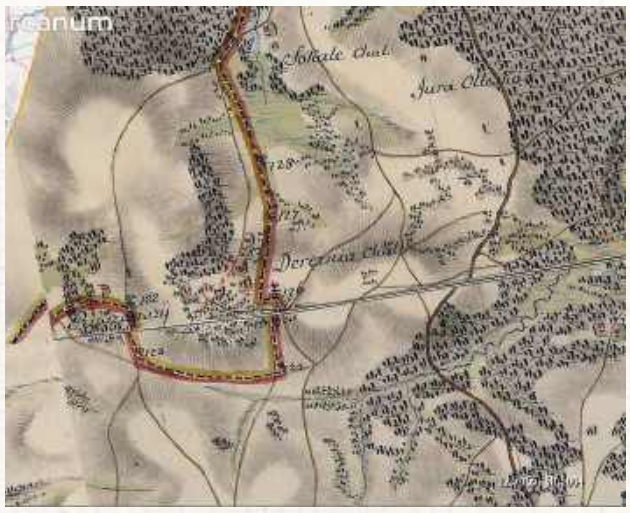

Fragment mapy Miega. Widok na Dereźnię oraz tereny dzisiejszej wsi Korczów i Okrągłe. Wieś ta znajdowała się na granicy Rzeczypospolitej z Austrią

Friedrich von Mieg (ur. 1731, zm. 12 marca 1783). Oficer austriacki, kartograf, szlachcic, twórca tzw. mapy Miega. Zmarł w pobliskiej Sieniawie.

Potok Górny i trudne warunki terenowe

Podobne informacje znajdujemy w opisie obecnego Potoku Górnego. W pobliżu miejscowości płynął strumień o wyjątkowo grząskim dnie, praktycznie nieprzejezdny, a otaczające go łąki były podmokłe. Jeszcze trudniejsze warunki panowały w okolicach Lipin. Według źródła rzeczka wypływająca z Potoku była niemal nie do pokonania z powodu grząskich brzegów. Przejście było możliwe jedynie podczas bardzo suchej pogody, co należało do rzadkości. Przekraczano ją po specjalnie urządzonych brogach, gdyż jej dno było miękkie i gliniaste.

Mapa Miega umożliwia dziś odtworzenie pierwotnych układów wsi, dawnych osad budziarskich oraz historycznych sieci osadniczych.

Dawne osady nad Tanwią

Cennych informacji dostarczają także opisy terenów położonych nad Tanwią. Wzdłuż rzeki funkcjonowały niegdyś osady młynarskie, takie jak Gawury, Markowicze, Pawlichy, Króle czy Drążdże. Według austriackich kartografów odcinek Tanwi od młyna w Kucłach do młyna w Królach był trudno dostępny. Brzegi były zabagnione, porośnięte gęstymi zaroślami i – jak zapisano w opisie – „nigdy nie wysychały". W okolicy występowały rozległe lasy wysokopienne, w tym świerkowe, przez które można było poruszać się jedynie wyznaczonymi drogami ze względu na liczne grzęzawiska. Łąki i bagna nad rzeką stawały się przejezdne dopiero zimą, gdy grunt zamarzał.

Wojskowe znaczenie dokładnych opisów

Skąd tak duża dokładność opisów? Wynikała ona przede wszystkim z wojskowego przeznaczenia map. Austriackie dowództwo potrzebowało szczegółowej wiedzy o terenie, która mogła okazać się kluczowa podczas działań wojennych. Informacje o stanie dróg, przeprawach wodnych, lasach czy terenach podmokłych miały ogromne znaczenie zarówno dla planowania marszów wojsk, jak i przygotowania obrony lub ataku.

Mapa jako źródło wiedzy o dawnej Galicji

Analiza Mapy Miega pozwala wysnuć interesujące wnioski dotyczące warunków życia i komunikacji w końcu XVIII wieku. Wiele dróg było piaszczystych lub sezonowo trudno przejezdnych. Niektóre trasy można było pokonać jedynie podczas długotrwałej suszy albo w czasie wyjątkowo mroźnych zim, gdy podmokły teren zamarzał. Mapa stanowi więc nie tylko wyjątkowy zabytek kartografii, ale również fascynujące źródło wiedzy o dawnym krajobrazie i codzienności mieszkańców Galicji.

Michał Kańkowski

Co się działo po I rozbiorze Rzeczypospolitej?

Jan Jakub Zamoyski już w 1772 r., przebywając w słowackim Tulczyku, wydał rozporządzenia regulujące zarządzanie Ordynacją Zamojską. Najważniejsze funkcje powierzył zaufanym i kompetentnym urzędnikom. Chociaż instrukcje te nie były jeszcze bezpośrednio inspirowane austriacką administracją, stanowiły zapowiedź rozbudowanej dokumentacji urzędowej, która zaczęła powstawać po I rozbiorze Polski pod wyraźnym wpływem biurokracji habsburskiej.

W wyniku rozbioru Jan Jakub Zamoyski znalazł się w szczególnej sytuacji prawnej jako tzw. poddany mieszany (subditus mixtus), posiadający dobra po obu stronach nowo wytyczonej granicy. Status ten umożliwiał swobodny wybór miejsca zamieszkania oraz korzystanie z dochodów pochodzących z majątków znajdujących się zarówno w granicach Rzeczypospolitej, jak i monarchii habsburskiej. Jednocześnie ordynat utracił prawo do utrzymywania własnego garnizonu w twierdzy zamojskiej. Fortyfikacja została przejęta przez wojska austriackie, które objęły kontrolę nad strategicznym obiektem położonym w pobliżu nowego kordonu granicznego.

Ostrożna polityka Jana Jakuba Zamoyskiego

W obliczu wydarzeń zagrażających zarówno twierdzy zamojskiej, jak i integralności całego latyfundium, Jan Jakub Zamoyski zmuszony był prowadzić niezwykle ostrożną politykę. Zabiegając o względy dworu wiedeńskiego, narażał się na krytykę części opinii szlacheckiej, jednak jego działania wynikały przede wszystkim z dążenia do zachowania szczególnego statusu prawnego Ordynacji Zamojskiej.

Zamoyski wobec konfederacji barskiej

W okresie konfederacji barskiej Zamoyski opowiedział się po stronie przeciwników króla Stanisława Augusta Poniatowskiego. Konfederaci dążyli do ograniczenia wpływów rosyjskich oraz detronizacji monarchy na rzecz przedstawiciela dynastii Wettinów. Sytuację komplikował fakt, że ordynat był szwagrem króla, choć pozostawał wobec niego krytyczny. Jednocześnie liczył na przejęcie twierdzy zamojskiej przez konfederatów. Działania te ukazują, jak wielkie znaczenie przywiązywali Zamoyscy do ochrony swojego majątku w warunkach pogłębiającego się kryzysu państwa polsko-litewskiego.

Starania o poparcie Wiednia

Po klęsce konfederacji barskiej i w obliczu realnego zagrożenia rozbiorowego Jan Jakub Zamoyski skoncentrował swoje wysiłki na uzyskaniu poparcia Wiednia. Najważniejszym celem było zatwierdzenie statutu Ordynacji Zamojskiej przez cesarza. Ordynat zabiegał również o to, aby jak największa część dóbr znalazła się w granicach monarchii habsburskiej. Można przypuszczać, że dostrzegał postępujący kryzys Rzeczypospolitej i dlatego starał się zabezpieczyć interesy ordynacji poprzez kontakty z dworem wiedeńskim. Szczególnie istotne było uniknięcie sytuacji, w której granica państwowa podzieliłaby zwarty kompleks dóbr zamojskich.

Funkcjonowanie ordynacji po rozbiorze

Po dokonaniu rozbioru Zamoyski musiał odnaleźć się w nowej rzeczywistości politycznej, funkcjonując pomiędzy dwoma państwami i dwoma systemami administracyjnymi. Wymagało to nie tylko umiejętności politycznych, lecz również dostosowania organizacji ordynacji do nowych warunków prawnych.

Maria Teresa i schyłek działalności Jana Jakuba Zamoyskiego

W chwili I rozbioru Polski monarchią habsburską władała cesarzowa Maria Teresa. W tym samym czasie Jan Jakub Zamoyski był już wyczerpany wieloletnimi staraniami o zatwierdzenie statutu ordynacji. Dodatkowo zmagał się z poważną chorobą nóg, która znacząco ograniczała jego aktywność.

Reformy administracyjne w Galicji

Dobra ordynackie znajdujące się w granicach Galicji zostały objęte nowym podziałem administracyjnym. W kolejnych latach władze austriackie przeprowadzały reformy organizacyjne, tworząc nowe jednostki administracyjne i dostosowując je do potrzeb zarządu prowincją.

Andrzej Zamoyski nowym ordynatem

W 1777 r. Jan Jakub Zamoyski zrzekł się tytułu ordynata oraz praw do ordynacji na rzecz młodszego brata Andrzeja Zamoyskiego. Nowy, dziesiąty ordynat, mimo podeszłego wieku, posiadał ogromne doświadczenie administracyjne, prawnicze i polityczne. Był również przedstawicielem polskiego oświecenia oraz autorem słynnego projektu reformy prawa znanego jako Zbiór praw sądowych.

Walka o uznanie statutu ordynacji

Po przejęciu zarządu nad ordynacją Andrzej Zamoyski przystąpił do energicznych działań mających na celu zabezpieczenie jej statusu prawnego. Najważniejszym zadaniem pozostawało uzyskanie uznania statutu przez dwór wiedeński. Cel ten udało się osiągnąć dopiero w 1786 r., kiedy cesarz Józef II wydał odpowiedni dyplom regulujący położenie dóbr zamojskich.

Ordynacja pomiędzy dwoma państwami

Dokument ten dostosowywał funkcjonowanie ordynacji do nowej sytuacji geopolitycznej. Administracja gospodarcza zachowała jednolity charakter dla całego latyfundium, natomiast dobra położone po obu stronach granicy podlegały odpowiednio władzom Rzeczypospolitej i monarchii habsburskiej. Rozwiązanie to pozwoliło zachować integralność gospodarczą ordynacji mimo podziału politycznego.

Krytyka działalności Andrzeja Zamoyskiego

Działania Andrzeja Zamoyskiego spotykały się jednak z krytyką części opinii publicznej w Rzeczypospolitej. Zarzucano mu nadmierne związki z Wiedniem, a nawet brak lojalności wobec państwa. Mimo tych oskarżeń utrzymywał poprawne stosunki ze Stanisławem Augustem Poniatowskim, starając się prowadzić politykę służącą przede wszystkim interesom ordynacji.

Michał Kańkowski

BIL

eprasa.pl eea2d76e3c

Dzień Dziecka

Dzień Dziecka pełen radości. Pikniki, zabawa i rodzinna atmosfera w powiecie biłgorajskim

Pikniki rodzinne, występy artystyczne, dmuchańce, spotkania z policjantami, teatr iluzji i wspólne czytanie książek. W wielu miejscowościach powiatu biłgorajskiego dzieci mogły świętować swój dzień w wyjątkowej atmosferze. Organizatorzy przygotowali liczne atrakcje, które przyciągnęły całe rodziny i stały się okazją do integracji mieszkańców oraz wspólnego spędzania czasu.

Fot. GOK w Potoku Górny

Gmina Potok Górny: Animacje na świeżym powietrzu

Fot. GOK w Księżpolu

Gm. Księżpol: Nie zabrakło pyszności przygotowanych przez lokalne organizacje

Fot. LIM Biłgoraj

Biłgoraj: Z okazji Dnia Dziecka Biblioteka zorganizowała akcję „czytanie na polanie"

Fot. Powiat biłgorajski

Gmina Tarnogród: wydarzenie przyciągnęło całe rodziny

Fot. GOK w Księżpolu

Gmina Księżpol: Występy dzieci podczas rodzinnego pikniku w Budzyniu

Fot. GOK w Goraju

Gmina Goraj: Sporo radości dzieciom sprawiło przedstawienie teatralne

Fot. LIM Biłgoraj

Biłgoraj: Książki czytała dyrektor Biblioteki i Sekretarz Miasta

Fot. KPP w Biłgoraju

Biłgoraj: Podczas pikniku dzieci mogły zapoznać się policyjnymi wozami

Radosny czas

W niedzielę, 31 maja w Budzyniu odbyły się oficjalne obchody Gminnego Dnia Dziecka. Wydarzenie to stało się wyjątkowym, rodzinnym świętem, które przyciągnęło licznych mieszkańców naszej gminy. Ogromnie cieszy fakt, że tak wielu mieszkańców odpowiedziało na zaproszenie i zechciało wspólnie celebrować ten radosny dzień.

Szczególne słowa uznania oraz oficjalne podziękowania należą się współorganizatorom tego przedsięwzięcia – Kołu Gospodyń Wiejskich w Budzyniu. Dzięki ogromnemu zaangażowaniu, ciężkiej pracy oraz pasji, najmłodsi mieszkańcy mogli bezpłatnie korzystać z przygotowanych atrakcji.

Program wydarzenia obfitował w liczne animacje, które zapewniły dzieciom niezapomnianą zabawę. Dodatkowo członkinie Koła Gospodyń Wiejskich zadbały o podniebienia uczestników, przygotowując pyszne, domowe smakołyki.

Władze Gminy Księżpol składają serdeczne podziękowania wszystkim zaangażowanym w organizację tego święta oraz rodzicom i dzieciom za tak liczną obecność i stworzenie wspaniałej, rodzinnej atmosfery.

Z policją bezpiecznie

31 maja policjanci z biłgorajskiej komendy uczestniczyli w obchodach Dnia Dziecka zorganizowanych przez Biłgorajskie Centrum Kultury. Dużą radość sprawiła dzieciom możliwość zrobienia sobie pamiątkowego zdjęcia w radiowozie lub na policyjnym motocyklu i obejrzenia sprzętu, którego używają policjanci w swojej codziennej służbie.

Policjanci przygotowali dla najmłodszych ciekawe konkursy oraz upominki. Uczyli również jak udzielać pierwszej pomocy. W trakcie spotkania dzieci dowiedziały się, czym zajmują się policjanci i jak wygląda ich służba.

Spotkanie było również doskonałą okazją do powtórzenia zasad bezpieczeństwa z uwagi na zbliżające się wakacje. Z tej okazji policjanci biłgorajskiej jednostki omówili z dziećmi podstawowe zasady bezpiecznego korzystania z kąpielisk, ale także zachowania na drodze i podczas wakacyjnego wypoczynku zarówno w domu, jak i na świeżym powietrzu.

Spotkanie minęło w atmosferze dobrej zabawy, a radosny uśmiech nie znikał z twarzy maluchów.

Aktywnie i rodzinnie

W niedzielę 31 maja plac w Luchowie Dolnym (gm. Tarnogród) zatętnił życiem, głośnym śmiechem i prawdziwą rodzinną energią! Wszystko za sprawą fantastycznego Pikniku Rodzinnego, który na kilkugodzinną, genialną zabawę przyciągnął tłumy mieszkańców – zarówno z samej miejscowości, jak i z okolicznych wsi!

Organizatorzy zadbali o to, aby nikt na placu nie narzekał na nudę. Program pękał w szwach od hitowych propozycji. Dla najmłodszych przygotowano angażujące zabawy z animatorami, konkursy z super nagrodami, gigantyczne dmuchane place zabaw, olbrzymie maskotki, rywalizacja sportowa oraz całe góry pysznych słodyczy.

Dla starszych był bogato zaopatrzony bufet oraz tradycyjna, klimatyczna potańcówka pod gwiazdami, która porwała uczestników do tańca.

Dla każdego gościa przygotowany był całkowicie bezpłatny poczęstunek, a nad całością unosiła się wspaniała, sąsiedzka atmosfera integracji.

Organizacja pikniku była możliwa dzięki połączonemu wsparciu: powiatu biłgorajskiego, funduszu sołeckiego, środków OSP w Luchowie Dolnym.

Zabawa i teatr

1 czerwca w Goraju odbyło się wyjątkowe wydarzenie z okazji Dnia Dziecka. Organizatorzy zaprosili najmłodszych oraz ich rodziny do wspólnego świętowania na terenie boiska wielofunkcyjnego ORLIK.

W programie wydarzenia przewidziano wiele atrakcji, które zapewnią dzieciom aktywną i radosną zabawę. Na uczestników czekały m.in. gry sportowe, popularne dmuchańce – w tym SPIDER JUMP, a także różnorodne zabawy z nagrodami. Nie zabrakło również strefy gastronomicznej z pysznymi przekąskami i słodkościami.

Szczególną atrakcją był Teatr Iluzji Pana Wasika, który wystąpił w sali widowiskowej Gminnego Ośrodka Kultury.

Organizatorami wydarzenia byli: burmistrz Goraja, Zespół Szkół w Goraju, Rada Rodziców ZS w Goraju, Gminny Ośrodek Kultury oraz Gminna Biblioteka Publiczna w Goraju.

Wspólne świętowanie

Gmina Biłgoraj świętowała Dzień Dziecka. 1 czerwca w Szkole Podstawowej w Starym Bidaczowie odbył się Piknik Rodzinny, połączony z Dniem Dziecka, który zgromadził uczniów, rodziców oraz nauczycieli.

Uroczystość rozpoczęła się od części artystycznej przygotowanej przez uczniów, którzy zaprezentowali swoje talenty wokalne i aktorskie. Młodzi artyści otrzymali wielkie brawa.

Po występach wszyscy udali się na boisko szkolne, gdzie na najmłodszych czekało mnóstwo atrakcji.

Dzieci mogły korzystać z dmuchanego zamku, uczestniczyć w pokazach sprzętu strażackiego oraz poznać zasady udzielania pierwszej pomocy. Nie zabrakło również wspólnej zabawy, rozmów i rodzinnej integracji.

Rodzinne świętowanie

Z okazji Międzynarodowego Dnia Dziecka w gminie Potok Górny zorganizowano rodzinny piknik. Wydarzenie miało miejsce 31 maja na terenie amfiteatru przy Urzędzie Gminy i zgromadziło dzieci wraz z rodzicami oraz opiekunami. Program spotkania obejmował wspólne zabawy i aktywności, które sprzyjały integracji mieszkańców oraz wspólnemu spędzaniu czasu w rodzinnej atmosferze.

W organizację wydarzenia zaangażowały się lokalne instytucje oraz organizacje społeczne. Koła Gospodyń Wiejskich i stowarzyszenia działające na terenie gminy przygotowały poczęstunek dla uczestników. Nad bezpieczeństwem obecnych czuwali funkcjonariusze policji z posterunku w Potoku Górnym.

Czytanie na polanie

Dzień Dziecka w Biłgoraju upłynął pod znakiem wspólnego czytania i promocji czytelnictwa wśród najmłodszych mieszkańców.

W Parku Miejskim przy Urzędzie Miasta Biłgoraja odbyła się akcja „Czytanie na polanie". W wydarzeniu uczestniczyły dzieci z Samorządowego Przedszkola nr 2 w Biłgoraju, które z ogromnym zainteresowaniem wysłuchały przygotowanych dla nich bajek i opowieści.

W rolę lektorów wcielili się sekretarz Biłgoraja **Bogdan Kowalik** oraz p.o. dyrektor Miejskiej i Powiatowej Biblioteki Publicznej w Biłgoraju **Ewelina Kotyła,** którzy chętnie odpowiedzieli na zaproszenie najmłodszych i wspólnie spędzili z nimi czas na świeżym powietrzu.

Takie spotkania to doskonała okazja do rozwijania zainteresowań czytelniczych, pobudzania wyobraźni oraz promowania wartości płynących z obcowania z książką już od najmłodszych lat.

Ewa Zajmała

BIL

eprasa.pl eea2d76e3c

Biłgoraj w centrum międzynarodowej kultury.

Finał konkursu „The Globtrotter”

Nie tylko testy i fakty, ale też kreatywność, współpraca i otwartość na świat – finał konkursu „The Globtrotter” w Biłgoraju pokazał, że nauka języków to znacznie więcej niż szkolna rutyna.

Fot. Powiat biłgorajski

Oni okazali się najlepsi w wojewódzkim konkursie

We wtorek, 2 czerwca Szkoła Podstawowa nr 1 w Biłgoraju stała się regionalnym centrum międzynarodowej kultury i języków obcych. Wszystko za sprawą uroczystego finału XVII Wojewódzkiego Konkursu Wiedzy o Kulturze Polski, Krajów Anglojęzycznych i Niemieckojęzycznych „The Globtrotter”.

Konkurs skupiał się na rozwijaniu zainteresowań językowych młodzieży oraz kształtowaniu postawy szacunku wobec tradycji własnego narodu, jak i innych kultur. Ważnym elementem wydarzenia było również wspieranie uczniów szczególnie uzdolnionych oraz rozwijanie ich kompetencji informatycznych i społecznych.

Uczestnicy zmierzyli się z różnorodnymi zadaniami konkursowymi. Wśród nich znalazły się testy wiedzy z zakresu kultury i historii Polski, krajów anglojęzycznych – takich jak Wielka Brytania, Irlandia, Stany Zjednoczone, Kanada, Australia i Nowa Zelandia – oraz krajów niemieckojęzycznych, w tym Niemiec, Austrii, Szwajcarii i Liechtensteinu.

Dużym wyzwaniem była również konkurencja zespołowa, polegająca na przygotowaniu prezentacji multimedialnej lub filmu. Zadanie to pozwoliło uczniom wykazać się kreatywnością, umiejętnością współpracy oraz wykorzystaniem nowoczesnych technologii.

Organizatorem konkursu była Szkoła Podstawowa nr 1 im. Błogosławionego Księdza Prymasa Stefana Kardynała Wyszyńskiego w Biłgoraju.

Ewa Zajmała

Fot. SP w Tereszpolu-Kukiełkach

Zdobywcy pierwszego miejsca. Oliwia Zubała, Aleksandra Szewera, Julia Chmiel ze Szkoły Podstawowej im. Henryka Sienkiewicza w Tereszpolu-Kukiełkach wraz z opiekunem Ewą Furlepą

WYNIKI

Test wiedzy z zakresu kultury i historii Polski

I miejsce - Patryk Gołąb, SP nr 1 w Biłgoraju; Michał Oliszewski, SP w Majdanie Starym

II miejsce - Eliza Bucior, PSP w Szyszkowie

III miejsce - Dawid Mysz, SP w Babicach

Test wiedzy z zakresu kultury i historii krajów anglojęzycznych

I miejsce - Lidia Bury, SP nr 5 im. w Biłgoraju

II miejsce - Kalina Chmiel, SP w Majdanie Starym

III miejsce - Oliwier Harasim, SP w Księżpolu

Test wiedzy z zakresu kultury i historii krajów niemieckojęzycznych

I miejsce - Hanna Bosak, SP nr 5 w Biłgoraju

II miejsce - Julia Furmanek, SP nr 5 w Biłgoraju

III miejsce - Tymoteusz Turczanik, SP w Suścu

Prezentacja multimedialna/film (konkurencja zespołowa)

I miejsce - film: Oliwia Zubała, Aleksandra Szewera, Julia Chmiel, SP w Tereszpolu-Kukiełkach, opiekun: Ewa Furlepa

II miejsce - prezentacja: Lena Leśniak, Aleksandra Chyl, Marlena Śmieciuch, SP w Bukowinie, opiekunki: Anna Schab, Marta Kurko

III miejsce - film: Patrycja Winiarska, Wiktoria Kurek, Bartosz Siek, PSP w Potoku Górnym, opiekun: Wioletta Ćwikła

lek. med. Krystian Romańczuk
Specjalista ortopeda-traumatolog
Biłgoraj, ul. Kościuszki 77
(obok apteki przy dworcu)
Przyjmuje w piątki od godz 17⁰⁰
Rejestracja tel. 600 391 951 lub w aptece
Protezoplastyka biodra i kolana
Ortopedia Stalowa Wola

DIAGNOSTYKA laboratoria medyczne
...więcej niż wynik

BADANIA LABORATORYJNE
...blisko Ciebie

- Najszersza oferta badań podstawowych i specjalistycznych /atrakcyjne ceny/
- Punkt Pobrań przyjazny dzieciom
- Badania również bez skierowania
- Wyniki przez Internet

Laboratorium i Punkt Pobrań Biłgoraj, ul. Partyzantów 3A
tel. 84 686 63 63, czynne: pon.-pt. godz. 8:00 - 16:00
Pobieranie materiału do badań pon.-pt. w godz. 8:00 - 11:00
Badania CITO pon.-pt. do 14:00
Wydawanie wyników: pon.-pt. 15:00-16:00

Punkt Pobrań Biłgoraj, ul. Poprzeczna 3A, czynny pon.-pt. godz. 7:30-10:30

Punkt Pobrań Tarnogród, ul. Rynek 3
tel. 84 689 83 38, czynny pon.-pt w godz. 7:30-15:15
Pobieranie materiału do badań pon.-pt. w godz. 7:30-11:00
Wydawanie wyników w dni pobrania materiału w godz. 14:45-15:15

www.diagnostyka.pl

R E K L A M A

lek. med. Tomasz Ziółkowski
Specjalista Urolog
Przyjmuje:
w czwartki
w godz. 16⁰⁰ - 18⁰⁰
oraz pierwsza i trzecia sobota miesiąca
w godz. 9⁰⁰ - 14⁰⁰
Informacja i możliwość rejestracji telefonicznej lub osobiście w godzinach przyjęć
tel. (84) 686 56 88 | ul. Poprzeczna 3a
(budynek Konsylium za Urzędem Skarbowym)

GABINET OKULISTYCZNY
Izabela Zawolik-Wołoszczak

NOWA LOKALIZACJA
budynek starego pogotowia przy 3 maja

Rejestracja:
Pn. wt. śr. w godz. 12.00 – 17.00
Czw. pt. w godz. 8.00 – 12.00
ul. dra Jana Kowalskiego 6/C, Biłgoraj
tel. 572 480 201

BIL

eprasa.pl eea2d76e3c

Gmina Goraj

Gmina Frampol

Gmina Turobin

STRONĘ REDAGUJE:
Natalia Račaitis
780 029 973

10-lecie Kapeli Turobińskiej

Muzyka, tradycja i wspólne świętowanie. Kapela gra od dekady

GM. TUROBIN: W sobotę, 6 czerwca w Czernięcinie Głównym (gm. Turobin) odbyło się wyjątkowe wydarzenie, które zgromadziło mieszkańców i miłośników lokalnej tradycji. Kapela Turobińska świętowała swoje 10-lecie.

Fot.Gmina Turobin

Nie zabrakło wspomnień, życzeń i tradycyjnego tortu

Fot.Gmina Turobin

Muzycy od dekady grają i śpiewają

Organizatorzy przygotowali bogaty program, który zadowoli zarówno młodszych, jak i starszych uczestników. Na scenie zaprezentowały się liczne zespoły i kapele, które zadbały o muzyczną oprawę wydarzenia. Wśród nich znalazły się m.in. Zespół Ludowy „PoNoszemu", Kapela Yana Gisawy, Kapela Butrynów, Dream Team, Popaleni oraz Deformacja Dźwięku. Nie zabrakło również jubilatów – Kapeli Turobińskiej, która tego dnia świętowała 10-lecie swojej działalności.

Szczególnym punktem programu był występ gwiazdy wieczoru – zespołu Pogwizdani, który porwał publiczność do wspólnej zabawy.

Poza koncertami organizatorzy zadbali o szereg dodatkowych atrakcji. Uczestnicy mogli wziąć udział w potańcówce na dechach, obejrzeć kino plenerowe, a także odwiedzić wystawy fotografii, obrazów oraz zabytkowych samochodów. Na miejscu powstała również strefa relaksu oraz miasteczko gastronomiczne, gdzie można było spróbować regionalnych specjałów, w tym kresowych smaków. Nie zabrakło także lodowej chatki, straganów z różnorodnymi produktami oraz bazaru pełnego pyszności.

Ewa Zajmała

Fot.Gmina Turobin

Kapela hucznie świętowała. Nie zabrakło koncertów

Fot.Gmina Turobin

Wydarzenie było okazją do wspomnień i podziękowań za lata muzykowania

Goraj wyróżniony Laurem Konserwatorskim!

Kościół parafialny pw. św. Bartłomieja Apostoła w Goraju jest przykładem barokowej architektury sakralnej z drugiej połowy XVIII wieku.

Proboszcz Parafii w Goraju ks. Leszek Boryło odbiera wyróżnienie za remont kościoła w Goraju (fot. WKZ Lublin)

W maju odbyła się 27. edycja konkursu „Laur Konserwatorski". Wydarzenie te zostało zorganizowane w siedzibie TVP3 Oddział Lublin. Laureatami nagrody w 2026 roku zostały trzy podmioty: Parafia pw. Wniebowzięcia NMP w Żabiance (gm. Ułęż, pow. rycki) – za prace badawcze i konserwatorskie przy drewnianym kościele; Gmina Kodeń – za restaurację murowanej bramy-dzwonnicy (pozostałości po zespole cerkiewnym św. Michała Archanioła oraz Parafia pw. św. Bartłomieja Apostoła w Goraju) – za kompleksowe prace przy kościele i zabytkowej dzwonnicy.

Kościół parafialny pw. św. Bartłomieja Apostoła w Goraju jest przykładem barokowej architektury sakralnej z drugiej połowy XVIII wieku.

Parafia w Goraju została erygowana w 1379 roku, co najprawdopodobniej zbiegło się z nadaniem miejscowości praw miejskich. Pierwszy drewniany kościół, wzniesiony z fundacji ówczesnego właściciela Goraja – Dymitra z Goraja, podskarbiego koronnego – uległ zniszczeniu w wyniku pożaru. Taki sam los spotkał również dwie kolejne drewniane świątynie.

Na początku XVI wieku miasteczko przeszło drogą zamiany z rąk Gorajskich do Mikołaja Firleja. Pod koniec tego stulecia zostało zakupione przez Jana Zamoyskiego i włączone do Ordynacji Zamojskiej.

Obecny kościół został wzniesiony w latach 1779–1782, prawdopodobnie według projektu architekta Fryderyka Gisgesa, z fundacji ks. Baltazara Dulewskiego, miejscowego proboszcza oraz profesora Akademii Zamojskiej.

Świątynia zachowała się bez większych zmian architektonicznych. Była jednak kilkakrotnie remontowana, między innymi po pożarach w 1795 i 1923 roku. W latach dziewięćdziesiątych XIX wieku przeprowadzono remont więźby dachowej oraz wymieniono pokrycie dachowe z gontowego na blaszane. Po II wojnie światowej wzniesiono nową sygnaturkę. W 1964 roku odnowiono wnętrze kościoła, a następnie jego elewacje.

W latach 2018–2022 przeprowadzono kompleksowe prace konserwatorskie i restauratorskie we wnętrzu świątyni. Za prace konserwatorskie wykonane w obrębie prezbiterium kapituła konkursu przyznała obiektowi Laur Konserwatorski 2019.

Kontynuacją tych działań były prace prowadzone w latach 2023–2025, których celem było przywrócenie historycznej estetyki elewacji kościoła. Głównym założeniem przedsięwzięcia było usunięcie wtórnej warstwy tynku cementowo-wapiennego (tzw. „baranka"), wykonanie nowych, gładkich tynków wapiennych oraz pomalowanie elewacji w kolorystyce nawiązującej do historycznego wyglądu obiektu.

Laur Konserwatorski dla Parafii pw. św. Bartłomieja Apostoła w Goraju (fot. WKZ Lublin)

Z głównych drzwi wejściowych usunięto wtórne nawarstwienia w postaci zniszczonej i łuszczącej się farby olejnej. Drewniane skrzydła drzwiowe pozostawiono w naturalnej kolorystyce, eksponując walory materiału. Wymieniono również system orynnowania oraz obróbki blacharskie, stosując blachę miedzianą.

W historii konkursu odnotowano już przypadki przyznania dwóch Laurów Konserwatorskich temu samemu zabytkowi (m.in. Archikatedrze Lubelskiej oraz kościołowi parafialnemu w Kraśniku), co pokazuje, że pierwsze wyróżnienie stanowiło zachętę do kontynuowania prac konserwatorskich i restauratorskich na wysokim poziomie.

Laury wręczała Pani Minister i Pan Jarosław Szymczyk Dyrektor Generalny Lubelskiego Urzędu Wojewódzkiego w Lublinie (imieniu Pana Wojewody Krzysztofa Komorskiego).

Warto wymienić, iż celem tego konkursu jest: wyłonienie wyróżniających się realizacji konserwatorskich cechujących się wysoką jakością, prawidłowością działań przy zabytkach wpisanych do rejestru zabytków oraz szczególną dbałością o kompleksowe przywrócenie im świetności i utrwalenia ich wartości oraz znaczenia; promocja dobrych wzorów realizacji prac przy zabytkach wpisanych do rejestru zabytków, adaptacji i dbałości o właściwe ich utrzymanie i zagospodarowanie oraz uhonorowanie i wyróżnienie wzorowych interesów – gospodarzy zabytków wpisanych do rejestru zabytków i wykonawców prac konserwatorskich.

Michał Kańkowski

BIL

eprasa.pl eea2d76e3c

STRONĘ REDAGUJE:
Natalia Račaitis
780 029 973

Gmina Łukowa | Gmina Obsza | Gmina Tarnogród

Spotkanie z Ministrem Spraw Zagranicznych

Radosław Sikorski w Tarnogrodzie.

Rozmowy o bezpieczeństwie, patriotyzmie i przyszłości Polski

Tarnogród: W cieniu historii zapisanej w murach dawnej synagogi, kilkadziesiąt kilometrów od granicy z Ukrainą, wybrzmiała rozmowa o przyszłości. Spotkanie z Radosławem Sikorskim w Tarnogrodzie stało się nie tylko dyskusją o geopolityce, lecz także refleksją nad tym, czym dziś jest bezpieczeństwo, odpowiedzialność i nowoczesny patriotyzm.

W Miejskiej Bibliotece Publicznej w Tarnogrodzie we wtorek, 2 czerwca odbyło się spotkanie z **Radosławem Sikorskim** – wicepremierem oraz ministrem spraw zagranicznych RP. Wydarzenie zgromadziło licznych mieszkańców regionu, którzy chcieli bezpośrednio spotkać się z jednym z najważniejszych polskich polityków.

Tarnogród miejscem dialogu

Gościa witał gospodarz gminy, burmistrz **Paweł Dec**. Na wstępie przybliżył historię miejsca, w którym odbywa się spotkanie. – Znajdujemy się w dawnej, zabytkowej Synagodze, która pochodzi z XVII w. W centralnym punkcie znajduje się Aron ha-kodesz zwrócony na wschód. Specjalnie nie jest od odrestaurowany, aby pokazać tragizm tego miejsca – mówił. Zaznaczył, że Tarnogród to miasto wyjątkowe, w przeszłości było miastem trzech kultur - katolików, prawosławnych i żydów. – Mieszkali tutaj zgodnie, jak to kiedyś na Kresach bywało, funkcjonowaliśmy w miarę spokojnie – mówił. Wyraził radość, że polityk odwiedza nie tylko duże metropolie, ale również małe miejscowości.

Gościa witała również **Małgorzata Gromadzka**, wiceminister Rolnictwa i Rozwoju Wsi. Wyraziła radość z faktu, że premier chce rozmawiać z mieszkańcami na temat polityki zagranicznej, tego, co dzieje się w Polsce, oraz tego, co czeka ich w przyszłości.

Rozmowy na czas niepokoju

Centralnym punktem wydarzenia była rozmowa wokół książki „Rozmowy rzymskie. Pytania na czas niepokoju", której współautorem jest **Radosław Sikorski**. W książce rozmawia on z o. **Wojciechem Giertychem**, dominikaninem, który pracuje w Watykanie. Publikacja stanowiła punkt wyjścia do dyskusji o bezpieczeństwie, geopolityce oraz roli Polski w strukturach międzynarodowych.

– Zaczęliśmy nasze rozmowy trzy lata temu i odkryłem, że mamy najwyższego rangą Polaka w Watykanie. Człowieka, który został tam mianowany przez papieża Benedykta. Ojciec Giertych jest osobą, która sprawdza teksty papieskie pod kątem ortodoksji katolickiej. Jest to urząd sprawowany od wielu wieków przez dominikanów. Ojciec Giertych ma spojrzenie globalne na kościół katolicki. Patrzy jako ważny przedstawiciel zakonu. Widział sytuacje kościoła w różnych krajach i widzi sytuacje kościoła w Polsce – mówił.

Bezpieczeństwo, polityka i patriotyzm

Uczestnicy mieli okazję nie tylko wysłuchać wystąpienia ministra, ale także zadać pytania dotyczące bieżącej sytuacji międzynarodowej, polityki zagranicznej Polski oraz wyzwań stojących przed Europą i światem. Nie zabrakło również czasu na indywidualne pytania i refleksje mieszkańców, którzy aktywnie włączyli się w dialog.

Były pytania o rolnictwo, sytuację międzynarodową, a także patriotyzm. – Polska powinna robić to, co inne narody. Dbać o swoje bezpieczeństwo, dobrobyt i wzrost znaczenia w hierarchii narodów. Mamy takich rodaków, którzy uważają, że polityka polega na wielkich gestach, na rozdrapywaniu ran, na walce o honor. Powinniśmy być świadomi naszych zasobów i dbać o Polskę tu i teraz istniejącą, a nie ryzykować losem narodu na rzecz romantycznych wizji. To czasami wymaga odwagi, a czasami sprytu i dopasowywania się do okoliczności – zauważył.

Uczestnicy spotkania pytali o los Polski w kontekście wojny na Ukrainie. Padło pytanie, czy po zakończeniu wojny nasz kraj nie powinien zawrzeć sojuszu z Ukrainą, aby mógł być silny i bronić się przed innymi. – My dzisiaj nie jesteśmy otoczeni przez wrogów. Ukraina jest kandydatem do Unii Europejskiej i za kilka lub kilkanaście lat do Unii wejdzie i będzie również naszym sojusznikiem – stwierdził. Mówił również, jak widzi przyszłość Putina. Zauważył, że jest oskarżonym jako zbrodniarz wojenny. – Ja nie chcę Putina na emeryturze, tylko w Hadze przed sądem – stwierdził.

Organizatorami wydarzenia są: Małgorzata Gromadzka – wiceminister rolnictwa i rozwoju wsi, Paweł Dec burmistrz Tarnogrodu, a także Miejska Biblioteka Publiczna w Tarnogrodzie.

Lekcja obywatelska

Dzień później minister spotkał się z uczniami I LO im. ONZ w Biłgoraju. Na zaproszenie Lubelskiego Kuratora Oświaty **Tomasza Szabłowskiego** wziął udział w „lekcji obywatelskiej". Tematem spotkania młodzieży z premierem była rola Polski we współczesnych relacjach międzynarodowych, znaczenie dyplomacji oraz aktywność obywatelska młodego pokolenia.

W swoim wystąpieniu Radosław Sikorski zwrócił uwagę na potrzebę funkcjonowania państw i narodów w ramach wspólnoty. Podkreślił korzyści wynikające z przynależności Polski do Unii Europejskiej, podzielił się swoją wiedzą, doświadczeniem oraz refleksjami dotyczącymi spraw ważnych dla naszego kraju i jego przyszłości. – Polska europejska, jak każdy byt ludzki, nie jest doskonała. Stawiana przed nowymi wyzwaniami, musi się nieustannie zmieniać. Od Waszego pokolenia będzie zależało, w jakim kierunku pójdą te zmiany i czy nadal będą nam służyć. Dlatego proszę Was, nie dajcie się nabrać na proste rozwiązania skomplikowanych problemów. Polska biedniejsza i pozbawiona sojuszników nie będzie bardziej suwerenna – mówił do młodzieży.

Ewa Zajmała

Podczas spotkania premier mówił o bezpieczeństwie, geopolityce oraz roli Polski

Fot.Ewa Zajmała

Mieszkańcy chętnie zadawali pytania

Fot.Ewa Zajmała

W wydarzeniu uczestniczyło kilkadziesiąt osób

Radosław Sikorski
minister w Ministerstwie Spraw Zagranicznych

Ja jestem pasjonatem historii, ale historia nie powinna nas skłaniać do powtarzania tych samych błędów. Historia powinna być przestrogą.

Małgorzata Gromadzka
wiceminister Rolnictwa i Rozwoju Wsi

Jestem szczęśliwa, że premier zawitał na tereny wiejskie. To jest dla nas bardzo ważne, że chce rozmawiać z mieszkańcami na temat polityki zagranicznej, tego, co dzieje się w Polsce i tego, co czeka nas w przyszłości.

Paweł Dec
burmistrz Tarnogrodu

Cieszę się, że w takich małych miejscowościach rozmawiamy również o sprawach ważnych. My mieszkamy 60 km od granicy z Ukrainą. W nocy słyszymy huk myśliwców. Słowo „bezpieczeństwo" mało gdzie jest odmieniane przez tak wiele przypadków, jak tu.

O G Ł O S Z E N I E

INFORMACJA WÓJTA GMINY OBSZA

Wójt Gminy Obsza podaje do publicznej wiadomości, że na tablicy ogłoszeń Urzędu Gminy Obsza oraz na stronie Biuletynu Informacji Publicznej został opublikowany wykaz nieruchomości zabudowanej, stanowiącej własność Gminy Obsza, przeznaczonej do wydzierżawienia w trybie przetargowym na okres 10 lat.

BIL

eprasa.pl eea2d76e3c

Gmina Aleksandrów

Gmina Józefów

Gmina Tereszpol

STRONĘ REDAGUJE:
Natalia Račaitis
780 029 973

Wyjazd na Targi Książki

Literacka podróż do stolicy.

Czytelnicy z Tereszpola na Międzynarodowych Targach Książki

Tysiące książek, spotkania z ulubionymi autorami i niepowtarzalna atmosfera literackiego święta. Tak wyglądał wyjazd czytelników Biblioteki Publicznej Gminy Tereszpol na Międzynarodowe Targi Książki w Warszawie.

Czytelnicy z Tereszpola odwiedzili stolicę

W sobotę, 30 maja miłośnicy literatury z gminy Tereszpol mieli okazję zanurzyć się w świecie książek, inspiracji i bezpośrednich spotkań z twórcami. Międzynarodowe Targi Książki w Warszawie to jedno z najważniejszych wydarzeń literackich w Polsce. Targi odbywające się na PGE Narodowym przyciągnęły liczne grono miłośników książek, autorów oraz wydawców z kraju i zagranicy.

Wyjazd został zorganizowany w celu promowania czytelnictwa oraz umożliwienia uczestnikom bezpośredniego kontaktu z literaturą i jej twórcami. Podczas pobytu w Warszawie można było spotkać niezliczoną rzeszę autorów m.in. Wojciecha Chmielarza, Katarzynę Puzyńską, Małgorzatę Ohme czy Martynę Wojciechowską. Uczestnicy mieli także okazję wziąć udział w spotkaniach autorskich, warsztatach oraz panelach dyskusyjnych.

Dużym zainteresowaniem cieszyły się stoiska wydawnictw, gdzie można było zakupić książki oraz zdobyć autografy ulubionych pisarzy. – Udział w targach był dla czytelników z Tereszpola nie tylko okazją do poznania nowości wydawniczych, ale również do integracji i wspólnego spędzenia czasu. Uczestnicy wrócili z wyjazdu pełni inspiracji oraz nowych czytelniczych pomysłów – mówi **Magdalena Marzec,** dyrektor Biblioteki Publicznej Gminy Tereszpol.

Wydarzenie realizowane jest w ramach projektu „Literacka przestrzeń kobiet", dofinansowanego ze środków Ministra Kultury i Dziedzictwa Narodowego, pochodzących z Funduszu Promocji Kultury. Dzięki temu wsparciu możliwa była organizacja wyjazdu oraz aktywizacja lokalnej społeczności wokół książki i kultury.

Ewa Zajmała

Zmiana lokalizacji przystanków

Bezpiecznie przy „wojewódzkiej" w Józefowie

JÓZEFÓW: W Józefowie planowane są zmiany mające poprawić bezpieczeństwo przy drodze wojewódzkiej nr 853. Chodzi o nowe rozwiązania dotyczące lokalizacji przystanków autobusowych, które mają ułatwić korzystanie z transportu zbiorowego i zwiększyć bezpieczeństwo pieszych oraz kierowców.

Sprawa została podjęta po interpelacji radnej Rady Miejskiej w Józefowie **Teresy Sitarz**, która zwróciła uwagę na problemy związane z obecnym usytuowaniem przystanków autobusowych. Jak podkreślono, brak zatoki autobusowej, chodnika oraz bezpiecznego dojścia do przystanku powoduje utrudnienia komunikacyjne i stwarza zagrożenie zarówno dla pasażerów, jak i kierowców. Szczególnie narażone są dzieci, młodzież oraz osoby codziennie korzystające z transportu zbiorowego.

Po przeprowadzeniu wizji lokalnej z udziałem przedstawicieli Zarządu Dróg Wojewódzkich zaproponowano alternatywne rozwiązanie problemu. Zakłada ono zmianę lokalizacji przystanków autobusowych, co mogłoby okazać się tańszą i szybszą metodą poprawy bezpieczeństwa niż budowa nowych zatok i chodników. Propozycja przewiduje przeniesienie dwóch przystanków w dogodniejsze miejsca.

Realizacja inwestycji będzie wymagała przeprowadzenia konsultacji społecznych oraz podjęcia stosownej uchwały przez Radę Miejską dotyczącej nowej lokalizacji przystanków.

ZDW przypomina również, że przy planowaniu przystanków kluczowe znaczenie ma dostępność dla pasażerów oraz bezpieczeństwo ruchu drogowego. Nowe lokalizacje mogą wiązać się z koniecznością budowy dodatkowej infrastruktury pieszej, takiej jak chodniki czy ciągi pieszo-rowerowe.

Realizacja inwestycji będzie możliwa przy współpracy samorządu wojewódzkiego z Gminą Józefów. Jak podkreślono w piśmie, wsparcie gminy będzie potrzebne przede wszystkim na etapie przygotowania dokumentacji projektowej.

Ewa Zajmała

Na rynku stoi kolumna, a będzie jeszcze pomnik!

JÓZEFÓW: Centrum Józefowa już dziś uwagę przyciąga imponująca kolumna św. Józefa, a to dopiero początek zmian. Wkrótce przestrzeń rynku wzbogaci się o kolejny monumentalny element. Mowa o pomniku założyciela miasta, Tomasza Józefa Zamoyskiego.

Miejski Ośrodek Kultury w Józefowie pozyskał dofinansowanie na realizację wyjątkowego projektu historyczno-kulturalnego, którego efektem będzie pomnik założyciela miasta – Tomasza Józefa Zamoyskiego. Inicjatywa stanowi kontynuację obchodów 300-lecia lokacji Józefowa i ma na celu zarówno upamiętnienie fundatora, jak i wzbogacenie reprezentacyjnej przestrzeni miasta dla mieszkańców oraz turystów.

Powstanie profesjonalny odlew rzeźby z brązu, osadzony na granitowym postumencie. Projekt obejmuje również kompleksowe zagospodarowanie otoczenia pomnika, w tym oświetlenie oraz infrastrukturę komunikacyjną, tak aby przestrzeń była dostępna i przyjazna dla wszystkich. Inwestycja realizowana jest przez MOK w Józefowie i została dofinansowana kwotą 200 tys. zł ze środków programu „Rzeźba w przestrzeni publicznej 2026" prowadzonego przez Centrum Rzeźby Polskiej w Orońsku, finansowanego z budżetu Ministerstwo Kultury i Dziedzictwa Narodowego. Całkowity koszt przedsięwzięcia wynosi 225 tys. zł.

Jednocześnie w przestrzeni rynku miejskiego w Józefowie znajduje się już kolumna św. Józefa – granitowa konstrukcja zwieńczona rzeźbą z brązu krzemowego przedstawiającą Święty Józef z Dzieciątkiem Jezus i liliami. Obiekt został usytuowany w osi głównej rynku od strony wschodniej i stanowi element domykający kompozycję placu. Kolumna ma 12,5 metra wysokości, a na jej szczycie znajduje się figura patrona miasta, natomiast u podstawy umieszczono tablicę pamiątkową upamiętniającą 300-lecie lokacji Józefowa (1725–2025).

Fot. Ewa Zajmała

Uroczystości 300-lecia nadania praw miejskich. W tle kolumna św. Józefa

Autorem kolumny jest firma Wojciecha Mendzelewskiego – artysty związanego z Katedrą Rzeźby i Ceramiki Uniwersytetu Marii Curie-Skłodowskiej w Lublinie. Od lat prowadzi on w Józefowie plenery rzeźbiarskie, podczas których powstają prace z lokalnego kamienia. Efekty tych działań można oglądać na rynku, gdzie znajduje się już dziewięć rzeźb plenerowych, w tym fontanna będąca jego autorstwa.

Ewa Zajmała

Józefów został założony na początku XVIII wieku na gruntach wsi Majdan Nepryski. Akt lokacyjny podpisał V ordynat zamojski Tomasz Józef Zamoyski (od jego drugiego imienia pochodzi nazwa miejscowości) w 3 grudnia 1725 roku. Mówi on m.in. o tym, iż miasto jest lokowane na prawie niemieckim (magdeburskim) i ma prawo do 4 jarmarków rocznie (wkrótce liczba ta wzrosła do 9). Jako miejsce lokacji wybrano środek okręgu, który tworzą najważniejsze miasta regionu – Biłgoraj, Zamość i Tomaszów Lubelski. W granicach Ordynacji Zamojskiej miasteczko pozostawało aż do II wojny światowej.

eprasa.pl eea2d76e3c

STRONĘ REDAGUJE:
Natalia Račaitis
780 029 973

Gmina Biszcza | Gmina Księżpol | Gmina Potok Górny

Wieczór uwielbienia – modlitwa, śpiew i adoracja

GM. KSIĘŻPOL: W czwartek, 4 czerwca, w uroczystość Bożego Ciała, w Księżpolu odbył się wyjątkowy „Wieczór Uwielbienia", który zgromadził licznych wiernych z regionu. Mottem koncertu były słowa z Psalmu 13: „Będę śpiewał Panu, który obdarzył mnie dobrem".

Spotkanie miało miejsce na scenie plenerowej przy budynku Gminnego Ośrodka Kultur. W atmosferze skupienia, radości i wspólnoty uczestnicy oddawali chwałę Bogu poprzez modlitwę oraz śpiew. Dyrygentką koncertu była **Maja Skakuj**, a wystąpiła w nim młodzież z diecezji zamojsko-lubaczowskiej.

W wydarzeniu wziął udział ks. **Karol Jędruszczak**, który wspólnie z wiernymi modlił się i wprowadzał uczestników w duchowy charakter spotkania. Rozpoczął on wydarzenie wspólną modlitwą. – Duchu Święty tym jesteś tym, który wprowadza ład. Tego wieczoru prosimy Cię, abyś jednał nas wszystkich w tej wspólnocie modlitwy i uwielbienia. Duchu Święty, przyjdź do nas, do naszych serc, do naszych rozumów. Przyjdź i napełnij nas swoją łaską i swoją mocą i otwieraj nasze serca na twoje działania – mówił.

Wyjątkowym momentem wieczoru była adoracja Chrystusa w Najświętszym Sakramencie zwieńczona uwielbienie Boga hymnem „Te Deum".

Za organizacje koncertu dziękował ks. **Marian Drążek**, proboszcz parafii pw. Podwyższenia Krzyża Świętego w Księżpolu. – Za chwilę światła zgasną, dźwięki umilkną, ale duch, którego rozpaliliście w sercach, niech płonie i niech ogrzewa – mówił. Słów uznania nie zabrakło również od wójta gminy Księżpol, **Jarosława Piskorskiego**. – Jesteście wyjątkowi, nie można się was nasłuchać, nie można się na was napatrzeć. Dziękuję, że jesteście z nami – mówił.

Na wydarzenie zaprosiła młodzież z diecezji zamojsko-lubaczowskiej. Patronat nad wydarzeniem objęli wójt gminy Księżpol, proboszcz parafii pw. Podwyższenia Krzyża Świętego w Księżpolu oraz Gminny Ośrodek Kultury. Wydarzenie w Księżpolu odbyło się po raz drugi. Organizatorzy zapewniają, że nie po raz ostatni.

Ewa Zajmała

Fot. GOK w Księżpolu

Na scenie wystąpiła młodzież z diecezji zamojsko-lubaczowskiej

Fot. GOK w Księżpolu

Nie zawiodła publiczność, która wspólnie modliła się

Fot. GOK w Księżpolu

Maja Skakuj - dyrygent koncertu

Fot. GOK w Księżpolu

Ks. Karol Jędruszczak: Ten wieczór ma być wieczorem modlitwy naszego serca i naszych ust i myśli.

O G Ł O S Z E N I E

WÓJ GMINY BISZCZA

na podstawie art. 35 ust. 1 i 2 ustawy z dnia 21 sierpnia 1997 r. o gospodarce nieruchomościami (Dz. U. z 2026 r. poz. 399 z późn. zm.), podaje do publicznej wiadomości wykaz nieruchomości stanowiących własność Gminy Biszcza, przeznaczonych do sprzedaży w trybie przetargu ustnego nieograniczonego.

WYKAZ NIERUCHOMOŚCI PRZEZNACZONYCH DO SPRZEDAŻY

Obręb geodezyjny, numer działki, powierzchnia, rodzaj użytku klasy	Cena nieruchomości
Biszcza, działka nr **1812/116, pow. 0,0635 ha,** Lzr-ŁIV– 0,0054 ha, ŁIV – 0,0581 ha.	**34 700,00 zł netto** + podatek VAT (23%)
Biszcza, działka nr **1812/117, pow. 0,0635 ha,** ŁIV– 0,0635 ha.	**34 700,00 zł netto** + podatek VAT (23%)
Biszcza, działka nr **1812/118, pow. 0,0890 ha,** ŁIV – 0,0890 ha.	**48 600,00 zł netto** + podatek VAT (23%)
Biszcza, działka nr **1812/119, pow. 0,0889 ha,** ŁIV – 0,0889 ha.	**48 500,00 zł netto** + podatek VAT (23%)
Biszcza, działka nr **1812/120, pow. 0,0889 ha,** ŁIV – 0,0889 ha.	**48 500,00 zł netto** + podatek VAT (23%)
Biszcza, działka nr **1812/121, pow. 0,0889 ha,** ŁIV – 0,0889 ha.	**48 500,00 zł netto** + podatek VAT (23%)
Biszcza, działka nr **1812/122, pow. 0,1196 ha,** Lzr-ŁIV– 0,0029 ha, ŁIV – 0,1167 ha.	**65 300,00 zł netto** + podatek VAT (23%)
Biszcza, działka nr **1812/123, pow. 0,0889 ha,** ŁIV – 0,0889 ha.	**48 500,00 zł netto** + podatek VAT (23%)
Biszcza, działka nr **1812/124, pow. 0,0889 ha,** ŁIV – 0,0889 ha.	**48 500,00 zł netto** + podatek VAT (23%)
Biszcza, działka nr **1812/125, pow. 0,0889 ha,** ŁIV – 0,0889 ha.	**48 500,00 zł netto** + podatek VAT (23%)
Biszcza, działka nr **1812/126, pow. 0,0889 ha,** ŁIV – 0,0889 ha.	**48 500,00 zł netto** + podatek VAT (23%)
Numer księgi wieczystej	KW ZA1B/00065278/7
Przeznaczenie nieruchomości w MPZP	Nieruchomość w/w są oznaczone jako tereny zieleni parkowej z dopuszczeniem usług sportu, turystki i zabudowy letniskowej - „I 67ZP/US/UT/ML".
Opis nieruchomości	Działki niezabudowane o kształcie zbliżonym do trapezu, położone blisko zalewu Biszcza – Żary. Tereny gruntu dość płaskie.
Obciążenia nieruchomości	Brak ciężarów i ograniczeń. Działki nie są przedmiotem zobowiązań.

Niniejszy wykaz zostaje zamieszczony na stronie Biuletynu Informacji Publicznej Urzędu Gminy Biszcza oraz na tablicy ogłoszeń w siedzibie Urzędu Gminy Biszcza na okres 21 dni.

Termin złożenia wniosku przez osoby, którym przysługuje pierwszeństwo w nabyciu nieruchomości na podstawie z art. 34 ust. 1 pkt. 1 i pkt. 2 ustawy z dnia 21 sierpnia 1997 r. o gospodarce nieruchomościami (Dz. U z 2026 r. poz. 399 ze późń. zm.), upływa po 6 tygodniach od daty podania niniejszego wykazu do publicznej wiadomości.

Biszcza, dnia 02.06.2026 r.

BIL

Ogród, który zmienia postrzeganie świata

Fot. SP w Potoku Górnym

Najmłodsi wystąpili w ludowym repertuarze

27 maja w Szkole Podstawowej im. Powstania Styczniowego w Potoku Górnym odbył się wyjątkowy Dzień Rodziny połączony z uroczystym otwarciem nowo powstałego ogrodu sensorycznego.

Uroczystość rozpoczęła się od wystąpienia inicjatorki powstania ogrodu sensorycznego **Teresy Leniart**, która serdecznie podziękowała rodzicom oraz wszystkim osobom zaangażowanym w realizację tego przedsięwzięcia. W swoim przemówieniu opowiedziała również o korzyściach płynących z korzystania z ogrodu sensorycznego oraz o jego znaczeniu dla wszechstronnego rozwoju dzieci. Będzie to miejsce, w którym przedszkolaki i uczniowie będą uczyć się empatii do przyrody, wyciszać emocje i w radosny sposób odkrywać otaczający ich świat.

Następnie nastąpił najbardziej wyczekiwany moment uroczystości – symboliczne przecięcie wstęgi. Dokonali tego członkowie oddziałowych Rad Rodziców, wójt gminy **Stanisław Dyjak,** przewodnicząca Rady Rodziców **Monika Leniart** oraz dyrektor szkoły **Stanisław Domański.**

Kolejną część wydarzenia stanowiły występy artystyczne przygotowane przez dzieci z oddziałów przedszkolnych oraz uczniów klas I–III z okazji Dnia Rodziny. Młodzi artyści zaprezentowali program pełen piosenek, wierszy i tańców, dostarczając zgromadzonym wielu wzruszeń i radości.

Po występach głos zabrał dyrektor szkoły Stanisław Domański, który podziękował wszystkim za obecność oraz złożył rodzicom serdeczne życzenia z okazji ich święta. Następnie wystąpił wójt gminy, gratulując społeczności szkolnej stworzenia ogrodu sensorycznego i kierując ciepłe słowa oraz życzenia do rodziców. Uroczystość zakończyła się wspólnym spotkaniem przy poczęstunku.

Ewa Zajmała

eprasa.pl eea2d76e3c

Łada ratuje remis w ostatnim domowym meczu

Piłkarze Łady 1945 Biłgoraj dosłownie wyszarpali jeden punkt w ostatnim domowym meczu, kończącego się sezonu w IV lidze. Biało-niebiescy zremisowali ze Startem Krasnystaw 2:2.

Łada 1945 Biłgoraj remisem żegna się z domowym stadionem. Udany sezon zakończy na podium IV ligi

Fot.Łada 1945 Biłgoraj

Alex Goncharevich

Fot.Łada 1945 Biłgoraj

Dmytro Polishchuk

Fot.Łada 1945 Biłgoraj

To był niezwykle ważny i prestiżowy mecz dla obu drużyn. Łada imponująco radzi sobie na wiosnę i chciała to potwierdzić zwycięstwem na pożegnanie ze swoim stadionem i kibicami. Start walczy o utrzymanie w IV lidze i przyjechał z nożem na gardle, by sprawić niespodziankę.

Zaczęło się zgodnie z planem, bo w 28 minucie Dmytro Polishchuk po asyście Kacpra Szmita zdobył dla Łady pierwszego gola i gospodarze schodzili do szatni przy stanie 1:0.

W drugiej połowie dosłownie dwie minuty wstrząsnęły stadionem w Biłgoraju. Najpierw w 52` i kilkadziesiąt sekund później to Start mógł się cieszyć. Łada próbowała, atakowała, ale goście dosłownie stawali na głowie, żeby dowieźć do końca korzystny i wymarzony dla nich wynik. I prawie się udało. Już w doliczonym czasie gry, Alex Goncharevich przepięknym strzałem pokonał bramkarza Startu i mecz zakończył się remisem 2:2.

- Już było dobrze, już było dobrze... straciliśmy bramkę w 90. minucie i zamiast wygranej, pewnego utrzymania i trzech punktów, mamy tylko jeden punkt i nadal musimy walczyć o pewne utrzymani - **podsumowuje Start Krasnystaw.**

Niepocieszony jest też trener Łady:

- Dobrze się zaczęło, dobrze wyglądała pierwsza połowa, bo mocno dominowaliśmy i tylko szkoda, że nie zamknęliśmy tego meczu, bo mieliśmy do tego sytuacje. W przerwie rozmawialiśmy o tym, żeby nie wyjść na drugą połowę, podobnie jak w Milejowie i musimy być mądrzejsi i wyciągnąć wnioski. Ale niestety w kilka minut straciliśmy dwie bramki. Start swoje momenty i sytuacje wykorzystał w 100 proc., a później skutecznie się bronił całym zespołem. Bardzo ciężko było się przebijać. Szukając plusów i pozytywów z tego meczu, to na pewno to, że inaczej zarządziliśmy końcówką meczu niż w Milejowie. Spokojniej budowaliśmy ataki i wyciągnęliśmy remis w ostatnich sekundach. Mieliśmy jeszcze jedną dobrą sytuację w samej końcówce i gdybyśmy lepiej dograli w polu karnym, to mogliśmy ten mecz nawet wygrać - **mówi Marcin Zając.**

Przed nami już ostatnia kolejka sezonu w IV lidze piłkarskiej. Najważniejsze rozstrzygnięcia zapadły. Awans do III ligi zapewnił sobie Hetman Zamość, w barażach o awans zagra Lewart Lubartów, a Łada niezależnie od wyniku ostatniego meczu, kończy sezon na bardzo dobrym trzecim miejscu. Na pożegnanie biało-niebiescy w sobotę o godzinie 18:00 zagrają w Lublinie, z rezerwami Motoru:

- Dobrze byłoby zamknąć ten sezon zwycięstwem, bo ta runda była udana. Zawsze wychodzimy na boisko po trzy punkty i na pewno tak będzie w sobotę z Motorem - **zapowiada szkoleniowiec biało-niebieskich.**

ŁADA 1945 BIŁGORAJ - START KRASNYSTAW 2:2 (1:0)

Bramki: Polishchuk (28`), Goncharevich (90+) - Kukulski (52`), Florek (54`).

Łada: Alfimov, Chmura, Czułowski, Yanchuk, Polishchuk (Proć 83`), Dorosz, Pęcak, Szmit (Kościelski 55`), Wachowicz (Krywołapow 55`), Woźniak (Pytka 55`), Goncharevich.

Tomasz Zalewa

Wielka radość w Łukowej. Victoria w IV lidze

Victoria Łukowa dopięła celu i w nowym sezonie zagra w IV lidze piłkarskiej

Fot.Victoria Łukowa

Olimpiakos Tarnogród musi się podnieść w najbliższą sobotę i szukać punktów w Hrubieszowie

Fot.Olimpiakos Tarnogród

Piłkarska Łukowa spełnia marzenia. Victoria nie zawiodła i jest już pewna awansu do IV ligi. Do zakończenia sezonu została tylko jedna kolejka. O życie i utrzymanie w okręgówce walczyć będą: Olimpiakos Tarnogród i Grom Różaniec.

Victoria Łukowa postawiła kropkę nad „i" już w Boże Ciało, wygrywając hit kolejki. Na boisku w Chodywańcach, Victoria pokonała 1:0 wicelidera i może fetować awans. W niedzielnym wyjazdowym meczu z Omegą Stary Zamość, najlepszy zespół w okręgówce walczył już tylko o prestiż. Spotkanie zakończyło się bezbramkowym remisem.

Kiedy jedni fetują, inni mogą tylko patrzeć z zazdrością. Grom Różaniec, który całkiem niedawno sam zasmakował gry w IV lidze, teraz szybuje coraz niżej. Najpierw Grom nie znalazł recepty na jeden ze słabszych zespołów w lidze - Potok Sitno i zremisował domowy mecz 2:2. Na pożegnanie z nieudanym sezonem, zespół z Różańca przegrał z wiceliderem - Grafem Chodywańce 1:2.

Co to oznacza, dowiemy się w najbliższy weekend.

O życie dalej walczy jeszcze Olimpiakos Tarnogród. Zespół Tomasza Mazurka grał u siebie z Gryfem Gmina Zamość i niestety nie zdobył nawet jednego punktu. Gospodarze przegrali 1:2 (0:0):

- Piękną bramkę dla naszego zespołu, wyrównującą stan meczu na 1:1, zdobył Adrian Psiuk. Niestety nie zapewniła nam choćby jednego punku. Gryf to bardzo poukładana drużyna i niezwykle trudno było odnieść zwycięstwo. To już trzecia z rzędu porażka jedną bramką. Walczymy o życie. Jeżeli z IV ligi spadnie Tanew Majdan Stary, to z okręgówki będą zdegradowane trzy zespoły. Także albo my, albo Grom Różaniec. Ktoś pewnie opuści klasę okręgową. Zrobimy wszystko, żeby się utrzymać i zdobyć punkty w Hrubieszowie- **mówi Marcin Żmijan, wiceprezes Olimpiakosu Tarnogród.**

Ostatni zespół w powiatu biłgorajskiego - Błękitni Obsza, na pożegnanie sezonu podejmowali Spartę Łabunie. Podopieczni Piotra Palucha wygrali 4:2. Gospodarze kończyli ten mecz w dziesiątkę po czerwonej kartce, ale i tak zdołali zdobyć ostatniego gola i to w 94 minucie spotkania.

Przed nami ostatnia kolejka sezonu, zaplanowana na najbliższy weekend. Victoria Łukowa szykuje się do wielkiej fety i zaprasza kibiców na mecz z Andorią Mircze. Pozostałe trzy zespołu z powiatu biłgorajskiego grają na wyjeździe. Najtrudniejsze zadanie czeka Grom Różaniec i starcie z Koroną w Łaszczowie. Olimpiakos Tarnogród jedzie do Hrubieszowa, a Błękitni Obsza finiszują na boisku w Zawadzie, w spotkaniu z Gryfem Gmina Zamość.

Tomasz Zalewa

IV LIGA

Wyniki 29. kolejki:
Tanew - Granit 2:0
Lewart - Tur Milejów 3:1
Łada Biłgoraj - Start 2:2
Lublinianka - Motor II 4:1
Bug Hanna - MKS Ryki 5:2
Huragan - Tomasovia 1:3
Hetman - Janowianka 4:1
Orlęta Ł.- Orlęta R. 1:8

Lp	Nazwa zespołu	M	Pkt	Bramki
1.	Hetman Zamość	29	79	106:14
2.	Lewart Lubartów	29	74	81:20
3.	Łada 1945 Biłgoraj	29	65	77:28
4.	Tomasovia	29	52	64:39
5.	Lublinianka Lublin	29	49	58:41
6.	Motor II Lublin	29	48	58:38
7.	Orlęta	29	47	62:46
8.	Tur Milejów	29	45	53:51
9.	Janowianka	29	41	61:52
10	Start Krasnystaw	29	37	43:54
11	Bug Hanna	29	34	50:60
12	Granit Bychawa	29	25	29:71
13	MKS Ryki	29	23	36:82
14	Tanew	29	22	29:71
15	Orlęta Łuków	29	19	27:81
16	Huragan	29	3	19:105

Zapowiedź 30. kolejki:
Granit Bychawa - Orlęta Łuków (13.06, 12:00)
Orlęta Radzyń Podlaski - Hetman Zamość (13.06, 18:00)
Janowianka Janów Lubelski - Huragan Międzyrzec Podlaski (13.06, 18:00)
Tomasovia Tomaszów Lubelski - Bug Hanna (13.06, 18:00)
MKS Ryki - Lublinianka Lublin (13.06, 16:00)
Motor II Lublin - Łada 1945 Biłgoraj (13.06, 18:00)
Start Krasnystaw - Lewart Lubartów (13.06, 18:00)
Tur Milejów - Tanew Majdan Stary (13.06, 13:00)

KLASA OKRĘGOWA

Wyniki 29. kolejki:
Grom Różaniec - Graf 1:2
Potok Sitno - Korona 2:3
Błękitni Obsza - Sparta 4:2
Olimpiakos - Gryf 1:2
Pogoń 96 - Huragan 3:1
Huczwa Tyszowce - Roztocze 2:0
Andoria - BKS Bodaczów 3:1
Omega - Victoria Łukowa 0:0

Lp	Nazwa zespołu	M	Pkt	Bramki
1.	Victoria Łukowa	29	75	88:17
2.	Graf Chodywańce	29	68	79:18
3.	Korona Łaszczów	29	56	62:44
4.	BKS Bodaczów	29	56	83:42
5.	Andoria Mircze	29	55	71:39
6.	Gryf	29	55	94:39
7.	Omega	29	48	67:51
8.	Pogoń 96	29	44	56:50
9.	Błękitni Obsza	29	37	45:51
10	Huragan	29	37	56:70
11	Sparta Łabunie	29	34	52:78
12	Huczwa Tyszowce	29	31	45:85
13	Olimpiakos	29	27	58:76
14	Grom Różaniec	29	26	59:92
15	Potok Sitno	29	11	42:105
16	Roztocze	29	5	22:122

BIL

eprasa.pl eea2d76e3c

Czwórka z Biłgoraja z najlepszymi w Polsce

Czworo sztangistów Znicza Biłgoraj jedzie rzucić wyzwanie najsilniejszym ludziom w kraju. Od piątku na pomoście w Radomsku rozpoczynają się Mistrzostwa Polski Seniorek i Seniorów w podnoszeniu ciężarów.

Podczas trzydniowych zmagań, zostaną wyłonieni mistrzowie kraju, a wyniki zadecydują o powołaniach do kadry narodowej na zbliżające się imprezy międzynarodowe. Na pomoście w Radomsku zjawią się setki najsilniejszych zawodniczek i zawodników reprezentujących kilkadziesiąt klubów z całej Polski.

W elitarnej obsadzie są także nasi najlepsi sztangiści. LKS Znicz Biłgoraj reprezentować będzie czwórka zawodników.

Fot.Znicz Biłgoraj

Emilia Brewińska

Emilia Brewińska

Niezwykle utalentowana sztangistka młodego pokolenia, regularnie udowadnia swoją wartość w najniższej kategorii wagowej do 49 kilogramów. Do jej największych dotychczasowych sukcesów należy wywalczenie brązowego medalu podczas ubiegłorocznych Mistrzostw Polski, a świetne występy w turniejach wojewódzkich potwierdzają, że jej forma stale rośnie.

Fot.Znicz Biłgoraj

Wiktoria Głuszczak

Wiktoria Głuszczak

To zawodniczka o stalowej determinacji, która kilkanaście dni temu zdominowała pomost w Ciechanowie, zdobywając prestiżowy tytuł wicemistrzyni Polski do lat 23 z imponującym wynikiem 130 kilogramów w dwuboju. Głuszczak ma już na swoim koncie także srebrny medal krajowego czempionatu juniorek, co czyni ją jedną z najpoważniejszych kandydatów do walki z seniorską elitą w Radomsku.

Fot.Znicz Biłgoraj

Tymoteusz Kaczor

Tymoteusz Kaczor

Wychowanek Znicza startujący zazwyczaj w kategorii do 61 kilogramów zachwycił kibiców zdobyciem srebrnego medalu podczas Pucharu Europejskiej Unii Podnoszenia Ciężarów w Bukareszcie. Młody sztangista regularnie dominuje w rankingach Sinclaira na szczeblu ligowym i wojewódzkim, a jego powołanie do kadry narodowej na Mistrzostwa Europy w Madrycie było w pełni zasłużone.

Fot.Znicz Biłgoraj

Adam Lipiński

Adam Lipiński

Rywalizujący w kategoriach do 55 i 56 kilogramów. Lipiński to aktualny Mistrz Polski U17 i reprezentant kraju na ubiegłorocznych Mistrzostwach Europy kadetów, który na swoim koncie ma spektakularne złoto w podrzucie z wynikiem ponad stu kilogramów.

Tomasz Zalewa

Nasi kolarze walczyli o awans na olimpiadę

Trójka utalentowanych zawodników Biłgorajskiego Stowarzyszenia Kolarzy „Miód Kozacki" ma za sobą wymagający start w wyścigu „Lubuskie Warte Zachodu".

Podczas rozegranego w Zielonej Górze Pucharu Polski, będącego jednocześnie oficjalną eliminacją do Ogólnopolskiej Olimpiady Młodzieży, nasi kolarze walczyli z najlepszymi w kraju.

Wyścig „Lubuskie Warte Zachodu", rozegrany na szosach w okolicach Zielonej Góry i Zaboru, zgromadził na starcie absolutną elitę polskiego kolarstwa młodzieżowego. Impreza miała najwyższą krajową rangę, funkcjonując jednocześnie jako Międzynarodowy Puchar Polski oraz oficjalna eliminacja do Ogólnopolskiej Olimpiady Młodzieży. Dla zawodników z kategorii junior młodszy to jeden z najważniejszych i najbardziej stresujących startów w sezonie, ponieważ stawka toczyła się o przepustki na najważniejszą imprezę mistrzowską w kraju. W peletonie liczącym blisko dwustu kolarzy z kilkudziesięciu czołowych polskich klubów nikomu nie brakowało motywacji, a rywalizacja od pierwszych metrów była niezwykle zacięta i dynamiczna. Zawodnicy musieli zmierzyć się z dwoma skrajnie różnymi wyzwaniami: najpierw samotną i wyczerpującą jazdą indywidualną na czas, a kolejnego dnia z wyścigiem ze startu wspólnego na długim dystansie, gdzie kluczowa była technika, wytrzymałość oraz umiejętność jazdy w ogromnym ścisku.

Fot. BSK

Młodzi kolarze z Biłgoraja w Zielonej Górze walczyli z najlepszymi w Polsce

W tym elitarnym, ogólnopolskim towarzystwie bardzo ambitnie zaprezentowali się reprezentanci Biłgorajskiego Stowarzyszenia Kolarzy „Miód Kozacki". Najlepszą formę i ogromną dojrzałość taktyczną zaprezentował Oskar Wasilewski, który w jeździe na czas zajął solidne 39 miejsce, a nazajutrz wyścig główny zakończył na 28 miejscu. Maksymilian Koper w „czasówce" był 83, a start wspólny zakończył na 90 miejscu.

Trzeci z biłgorajskich zawodników, Błażej Tutka, w jeździe na czas ukończył rywalizację na 137 pozycji. W wyścigu głównym nie zdołał dotrzeć do mety.

Tomasz Zalewa

Biłgoraj będzie miał nowoczesne boisko

Fot.Archinice pracownia projektowa

Nowe boisko będzie miało swoje trybuny i budynek z szatniami i zapleczem sanitarnym

Miasto Biłgoraj otrzymało dofinansowanie na budowę boiska sportowego w rejonie ul. Wiosennej, wraz z infrastrukturą towarzyszącą. Wartość inwestycji to blisko 10 milionów złotych.

W ramach przedsięwzięcia powstanie: pełnowymiarowe boisko piłkarskie 105 x 68 m,budynek szatniowy, zaplecze sanitarne, budynek magazynowy, trybuna, parkingi oraz drogi wewnętrzne. Cały teren zostanie ogrodzony, a boisko wyposażone w profesjonalne oświetlenie umożliwiające korzystanie z obiektu również w godzinach wieczornych.

- To inwestycja, która będzie służyć mieszkańcom przez wiele lat, wspierając rozwój sportu, szkolenie młodych zawodników oraz organizację wydarzeń sportowych w Biłgoraju - **komentują władze miasta.**

Wielkiej radości nie kryją też biłgorajskie kluby sportowe, z Ładą 1945 na czele:

- To niezwykle ważna inwestycja dla naszego miasta, biłgorajskiej piłki oraz całego środowiska sportowego. Z uznaniem przyjmujemy fakt, że Burmistrz Biłgoraja Pan Wojciech Gleń oraz jego Zastępca Pan Jacek Piskorski aktywnie zabiegali o pozyskanie tych środków, pokazując, że sport i infrastruktura sportowa są w Biłgoraju traktowane priorytetowo. Chcemy podziękować za determinację, zaangażowanie i konsekwentny kurs w stronę rozwoju sportu. Dla dzieci i młodzieży to szansa na komfortowe warunki do treningu, rozwijania pasji i sportowych talentów. Dla naszego klubu to krok milowy i realna możliwość dalszego rozwoju, podnoszenia jakości szkolenia oraz budowania silnej przyszłości Łady Biłgoraj. Wierzymy, że wspólnym wysiłkiem tworzymy fundament pod rozwój sportu, z którego dumne będzie całe miasto! - **przekazują działacze Łady.**

Fot.Archinice pracownia projektowa

W ramach przedsięwzięcia, w Biłgoraju powstanie pełnowymiarowe boisko piłkarskie 105 x 68 m

Tomasz Zalewa

BIL

KLASA A

Wyniki 25. kolejki:
Metalowiec - Włókniarz 2:0
Orkan Bełżec - Relax 1:1
Kryształ Werbkowice - Sokół 1:1
Delta Nielisz - Unia 2:0
Igros Krasnobród - Orion 7:1
Olender Sól - Łada II 8:3
Olimpia - Ostoja 3:0

Lp	Nazwa zespołu	M	Pkt	Bramki
1.	Kryształ	25	66	96:23
2.	Igros Krasnobród	25	55	64:27
3.	Sokół Zwierzyniec	25	47	60:34
4.	Olimpia Miączyn	25	43	55:45
5.	Metalowiec Goraj	25	42	63:49
6.	Orkan Bełżec	25	42	58:44
7.	Olender Sól	25	39	56:56
8.	Unia Hrubieszów	25	39	50:35
9.	Relax Księżpol	25	31	40:39
10	Łada II	25	28	32:55
11	Włókniarz Frampol	25	26	41:52
12	Delta Nielisz	25	23	37:70
13	Ostoja	25	12	25:85
14	Orion Jacnia	25	10	41:104

Zapowiedź 26. kolejki:
Delta Nielisz - Orion Jacnia (14.06, 17:00)
Włókniarz Frampol - Olimpia Miączyn (14.06, 17:00)
Ostoja Skierbieszów - Olender Sól (14.06, 17:00)
Łada 1945 II Biłgoraj - Igros Krasnobród (14.06, 17:00)
Unia Hrubieszów - Kryształ Werbkowice (14.06, 17:00)
Sokół Zwierzyniec - Orkan Bełżec (14.06, 17:00)
Relax Księżpol - Metalowiec Goraj (14.06, 17:00)

KLASA B

Wyniki 22. kolejki:
Orzeł Tereszpol - Orion 1:6
KS Roztocze - Cosmos 4:2
Perła Deszkowice - Piast 1:1
Alwa Brody Małe - Wrzos 2:3
pauzowały: Aleksandria Aleksandrów, Tarpan Korchów

Lp	Nazwa zespołu	M	Pkt	Bramki
1.	Piast Babice	18	43	71:16
2.	KS Roztocze Szczebrzeszyn	18	43	73:23
3.	Aleksandria Aleksandrów	18	37	42:27
4.	Tarpan Korchów	18	33	48:33
5.	Orion Dereźnia	18	30	41:35
6.	Cosmos Józefów	18	20	41:35
7.	Wrzos Szyszków	18	19	25:43
8.	Perła Deszkowice	18	18	25:75
9.	Orzeł Tereszpol	18	10	28:56
10	Alwa Brody Małe	18	10	14:65

Opowiedz nam o sporcie

Organizujesz zawody sportowe? Chcesz, by było o nich głośno w prasie? Zadzwoń bądź napisz. Z pewnością artykuł ukaże się w Nowej Gazecie Biłgorajskiej.

Zapraszamy do współpracy.

TOMASZ ZALEWA
791 132 007

eprasa.pl eea2d76e3c

Turniej wsi w Okrągłem: debiutanci zgarnęli wszystko!

Impreza cieszyła się ogromnym zainteresowaniem

Drużyny zmierzyły się w konkurencjach scenicznych

Za nami pełen emocji Turniej Wsi „Na góralską nutę", który przyciągnął do Okrągłego tłumy mieszkańców i gości z regionu. Były widowiskowe konkurencje, regionalne smaki, występy artystyczne i mnóstwo dobrej zabawy. Po całym dniu rywalizacji poznaliśmy zwycięzców tegorocznej edycji wydarzenia.

Drużyny rywalizowały na scenie i w terenie

W tegorocznym, jubileuszowym, bo już 20. Turnieju Wsi w gminie Biłgoraj, udział wzięło dziewięć drużyn sołeckich, które od początku prezentowały wysoki poziom przygotowania i ogromne zaangażowanie. Publiczność mogła podziwiać m.in. konkurencje taneczno-wokalne, scenki rodzajowe, skoki w gumowcach czy humorystyczne „wyciskanie oscypka".

Duże emocje wzbudziły także prezentacje przygotowane przez najmłodszych uczestników wydarzenia. Dzieci brały udział w konkursie malowania obrazków, a ich prace spotkały się z dużym zainteresowaniem widzów.

Ogromną popularnością cieszyła się strefa gastronomiczna. Na uczestników czekało aż dwanaście stoisk kulinarnych przygotowanych przez mieszkańców poszczególnych miejscowości. Nie brakowało regionalnych potraw, domowych wypieków i tradycyjnych przysmaków. Jury przez kilka godzin oceniało zarówno smak potraw, jak i estetykę stoisk oraz kreatywność prezentacji. Po podliczeniu punktów organizatorzy ogłosili wyniki tegorocznych zmagań.

Wyniki Turnieju Wsi w Okrągłem

W tym rok sołectwo Majdan Gromadzki wzięło udział po raz pierwszy w Turnieju. I to debiutanci zgarnęli wszystkie nagrody - okazali się bezkonkurencyjni zarówno w konkurencjach turniejowych, jak i przygotowali najlepsze stoisko kulinarne

Muzyka i wspólna zabawa na zakończenie

Wieczorem uczestnicy będą bawili się podczas koncertu Kapeli Strupki oraz zabawy tanecznej z zespołami Good Team i 4Heven. Organizatorzy podkreślają, że wydarzenie po raz kolejny pokazało ogromne zaangażowanie mieszkańców oraz siłę lokalnej integracji.

Podczas imprezy prowadzona była również akcja charytatywna na rzecz leczenia Adasia Iwanejko.

Na rzecz chłopca charytatywne stanowisko przygotowało KGW „Wolanie" z rodzinnej miejscowości Adasia. Wielką niespodziankę sprawiła również firma PKS Biłgoraj, której przedstawiciele pojawili się na imprezie z wielkim tortem, który jako cegiełki na leczenie Adasia rozszedł się w okamgnieniu.

Natalia Račaitis

Wyniki turnieju:
I miejsce - Majdan Gromadzki
II miejsce - Okrągłe
III miejsce - Wola Duża i Mała
IV miejsce - Korczów
IV - Dąbrowica
V - Gnomada
VI - Korytków Duży
VI - Sól
VII - Bidaczów Stary

Stoisko kulinarne:
I miejsce: Majdan Gromadzki
II miejsce: Dąbrowica
III miejsce: Gromada

Wyróżnienia: Wola Duża i Mała, Sól, Korytków Duży, Bidaczów Stary

KGW „Wolanie" przygotowało stoisko charytatywne dla Adasia Iwanejko

Majdan Gromadzki zgarnął główne nagrody w obu turniejowych kategoriach

Fot. Natalia Račaitis

W tegorocznym, jubileuszowym, bo już 20. Turnieju Wsi w gminie Biłgoraj, udział wzięło dziewięć drużyn sołeckich

To była barwna i wesoła impreza

Drużyny przeszły w uroczystym korowodzie

Sportowa rywalizacja na najwyższym poziomie

BIL

eprasa.pl eea2d76e3c

ISSN 2451-4330 N 13250

wspólnota regionalna

Nr 23 (1023) 9 czerwca 2026 r.

24wspolnota.pl Lublin24.pl Lukow24.pl

Święta postać na drzewie w Lublinie?

Niezwykłe zjawisko przy ul. Jana Pawła II przyciągnęło wiernych

Procesja Bożego Ciała w parafii Świętej Rodziny w Lublinie przybrała nieoczekiwany obrót. Na pniu jednego z drzew rosnących przy ulicy Jana Pawła II wierni zauważyli niezwykłe zjawisko, które błyskawicznie stało się tematem rozmów i spekulacji.

Dla części osób jasny, pionowy zarys kory z owalnym fragmentem u góry to wyraźny wizerunek Matki Boskiej.

Znak czy wytwór wyobraźni?

Dziś wciąż można spotkać osoby próbujące dostrzec coś na korze.

Na miejscu udało nam się porozmawiać z panią Justyną, mieszkanką bloku, pod którym rośnie drzewo. Kobieta przyznaje, że choć sama codziennie mijała to miejsce, to dopiero po fali komentarzy w sieci spojrzała na nie inaczej.

– Wczoraj (dzień po procesji - red.) ludzie się tym zainteresowali, robili zdjęcia, szukali tego miejsca. Po procesji nawet zakonnica to oglądała, chociaż druga machnęła ręką i poszła – opowiada pani Justyna. – Ja wcześniej nigdy nie zwracałam uwagi, chociaż chodzę tędy z psem codziennie.

– No to jest wszystko kwestia wiary. Tak naprawdę. Człowiek próbuje zauważyć coś, czego w rzeczywistości nie ma, bo tak działa ludzki mózg. Patrząc na chmury, też widzimy kształty i widzimy rzeczy, które sobie wyobrażamy. No ja też wiem, że jeśli mowa o cudzie, no to nie wierzyłabym, że coś pojawi się na drzewie – dodaje.

Na pniu jednego z drzew rosnących przy ulicy Jana Pawła II wierni zauważyli niezwykłe zjawisko, które błyskawicznie stało się tematem rozmów i spekulacji

Co ciekawe, nie jest to jedyny „znak" na drzewie. Jak zauważyła pani Justyna i co potwierdziliśmy na miejscu, z drzewa w miejscu „wizerunku" sączy się sok. Ta mokra plama wzbudziła dodatkowe spekulacje wśród wiernych.

Jako pierwsi sprawę nagłośnili dziennikarze portalu Lublin112, do których czytelnik przesłał pierwsze zdjęcia i nagrania z czwartkowych wydarzeń.

Mikołaj Borowiec

R E K L A M A

MOŻLIWOŚĆ ZAKUPU MIEJSCA
NA CMENTARZU KOMUNALNYM
W BIAŁEJ PODLASKIEJ

- USŁUGI POGRZEBOWE
- ADMINISTRACJA CMENTARZY
- MIĘDZYNARODOWY PRZEWÓZ ZMARŁYCH
- FORMALNOŚCI URZĘDOWE

hades-biala.pl

- KAMIENIARSTWO

scalpro.pl

- WŁASNA PRODUKCJA TRUMIEN

lignart.pl

- KWIACIARNIA

poppyflowers.pl

HADES Maksymiuk i Wspólnicy

83 344 35 24
509 766 538, 601 369 849

WSZYSTKO W JEDNYM MIEJSCU.

Aleje Jana Pawła II 25, Biała Podlaska
Wisznicka 1, Łomazy
Lecha Kaczyńskiego 1A, Międzyrzec Podlaski

OKNEX GMG PRODUCENT
OKNA
I DRZWI PCV
ŁUKÓW UL. ŁAPIGUZ 100
25/798 96 96
NOWA SIEDZIBA

REG

Powiat lubartowski: Jeździła rowerem i podpalała. Wpadła na gorącym uczynku

Seryjna podpalaczka z gminy Niedźwiada wpadła w ręce policji.

W gminie Niedźwiada od marca do końca maja grasował seryjny podpalacz. Płonęły lasy, łąki, nieużytki. W tym okresie strażacy wyjeżdżali do pożarów spowodowanych podpaleniami aż 39 razy.

Szczególnie trudnym dniem dla służb była ostatnia niedziela maja. Aż pięciokrotnie reagowały na sygnały o pożarze. W tym dniu policjanci zauważyli rowerzystkę, która jeździła w rejonie, w którym dochodziło do pożarów. Okazało się, że to ona podkładała ogień.

Fot. KPP Lubartów

Zatrzymana to 51-letnia mieszkanka gminy Niedźwiada

Zatrzymana to 51-letnia mieszkanka gminy Niedźwiada.

- Zgromadzony materiał dowodowy pozwolił na przedstawienie jej łącznie 39 zarzutów dotyczących sprowadzenia bezpośredniego niebezpieczeństwa zdarzenia w postaci pożaru zagrażającego życiu lub zdrowiu wielu osób albo mieniu w wielkich rozmiarach.

Na wniosek Policji i Prokuratury Sąd Rejonowy w Lubartowie zastosował wobec kobiety środek zapobiegawczy w postaci tymczasowego aresztowania na okres 3 miesięcy - informuje podkomisarz Krzysztof Sykut z KPP w Lubartowie.

- Było wiele interwencji w rejonie Niedźwiada, Berejów. Były to pożary od trawy, przez ściółkę leśną, pożary trawy na nasypie w Berejowie - mówi m. bryg. Sławomir Listosz z KP PSP Lubartów.

Przez takie pożary straż pożarna ma coraz więcej pracy, w zeszłym roku zanotowano 1000 wyjazdów, w tym roku już 700.

Marcin Kusyk

R E K L A M A

08-504 Ułęż, Korzeniów 80
Surowce wtórne
KORNEX
z myślą o środowisku

SKUP SUROWCÓW WTÓRNYCH
OBSŁUGA FIRM
odbiór makulatury
odbiór folii
ODBIÓR ODPADÓW BUDOWLANYCH / GRUZU
81 866 76 92 665 622 822 669 105 580

eprasa.pl eea2d76e3c

Więzienie dla 20-latka za szaleńczą jazdę po pijanemu.

Jechali w dziesięciu, dwóch z bagażnika zginęło

20-latek siedział za kierownicą osobowej Toyoty, która w marcu ub.r. rozbiła się w Chełmie. Autem podróżowało dziesięciu nastolatków, dwóch zginęło na miejscu. Młody mężczyzna najbliższe lata ma spędzić za kratami. Sąd dożywotnio zakazał mu siadania za kierownicą.

Filip i Mateusz jechali w bagażniku. Nie przeżyli

Proces ruszył w styczniu br. przed Sądem Okręgowym w Lublinie. Sprawa dotyczy tragedii z nocy z 29 na 30 marca ub.r., do której doszło w Chełmie. Informowały o niej wszystkie czołowe ogólnopolskie media - niewielką osobówką, pędzącą przez miasto z prędkością ponad 130 km/h, kierował pijany 19-latek, a w aucie znajdowało się łącznie dziesięciu nastolatków. Samochód wypadł z drogi i uderzył m.in. w ogrodzenie. Filip i Mateusz, 18-latkowie, którzy jechali w bagażniku, zginęli na miejscu.

Szymon C., obecnie 20-letni, został oskarżony przez prokurator m.in. o umyślne sprowadzenie katastrofy w ruchu lądowym, zagrażającej życiu i zdrowiu dziewięciu osób i jazdę pod wpływem alkoholu. Do tego ucieczkę z miejsca zdarzenia - młody mężczyzna oddalił się od miejsca zdarzenia, ale wrócił po jakimś czasie, po kontakcie telefonicznym z jednym z kolegów i pracownikiem służb interweniujących przy wypadku.

W mowie końcowej prokurator domagała się dla Szymona C. 14 lat i sześciu miesięcy pozbawienia wolności oraz m.in. dożywotniego zakazu prowadzenia pojazdów. Takiej samej kary dla oskarżonego oczekiwały matki Mateusza i Filipa, występujące w procesie jako oskarżycielki posiłkowe.

Obrona z kolei dowodziła, że czyn Szymona C. nie powinien zostać zakwalifikowany jako katastrofa, a wypadek, którego skutkiem była śmierć dwóch pokrzywdzonych. Taki czyn jest w Kodeksie karnym zagrożony mniejszą karą.

Dwójka adwokatów 20-latka podkreśliła, że oczekuje zastosowania wobec Szymona C. nadzwyczajnego złagodzenia kary, czyli wymierzenia mu poniżej pięciu lat pozbawienia wolności. A także niestosowania wobec niego dożywotniego zakazu prowadzenia pojazdów.

Kilka lat więzienia za śmierć dwóch kolegów

Sąd Okręgowy w Lublinie wyrok ogłosił w środę, 3 czerwca. Uznano go za winnego spowodowania wypadku, a nie sprowadzenia katastrofy w ruchu lądowym. Sędzia wyjaśnił, że w przypadku katastrofy przyjmuje się liczbę co najmniej dziesięciu pokrzywdzonych, a tu było ich dziewięciu. Niemniej, młody mężczyzna został skazany na siedem lat i osiem miesięcy pozbawienia wolności.

Fot.Archiwum

Szymona C. nie doprowadzono w środę do sali rozpraw z aresztu. Treści wyroku wysłuchali za to m.in. jego rodzice, którym trudno było ukryć emocje z powodu kary, jaką wymierzono 20-latkowi. Była też część z nastolatków, którzy uczestniczyli w wypadku. A także rodzice jednej z ofiar

sędzia Marek Woliński
Sąd Okręgowy w Lublinie
Okolicznością, która także działa na korzyść oskarżonego, jest przyczynienie się pokrzywdzonych do tego zdarzenia

- Na niekorzyść oskarżonego wskazują takie okoliczności, jak: znaczne stężenie alkoholu, liczba naruszonych zasad bezpieczeństwa w ruchu lądowym, skutek w postaci śmierci dwóch osób oraz obrażeń trzech kolejnych osób. Na korzyść oskarżonego przemawiają: młody wiek, niekaralność, pojednanie się z pokrzywdzonymi, żal, przeprosiny rodziców zmarłych kolegów, które zostały przyjęte. Okolicznością, która także działa na korzyść oskarżonego, jest przyczynienie się pokrzywdzonych do tego zdarzenia. Pokrzywdzeni znajdujący się w samochodzie umożliwili kierowanie oskarżonemu oraz akceptowali fakt, że Szymon C. kierował pod wpływem nietrzeźwości. Nikt nie zmuszał pokrzywdzonych do zajęcia miejsca w przestrzeni bagażowej. Pokrzywdzeni zagrzewali oskarżonego, żeby jechał szybciej. Padają na przykład słowa „mamy pakę!", czyli 100 km/h. Jeden z pokrzywdzonych wielokrotnie zagrzewał oskarżonego wulgarnie, by jechał szybciej - uzasadnił sędzia Marek Woliński.

Sąd zaznaczył, że w świetle Kodeksu karnego, Szymon C. jest osobą młodocianą. A wobec takiej należy stosować kary, które mają cel wychowawczy.

Poza karą pozbawienia wolności, sąd ukarał Szymona C. dożywotnim zakazem prowadzenia pojazdów.

- Nie ma w tej kwestii okoliczności łagodzących - zastrzegł sędzia Marek Woliński.

Środowy wyrok nie jest prawomocny. Strony mogą składać od niego apelacje.

- Zapoznamy się z pisemnym uzasadnieniem wyroku i ewentualnie będziemy podejmować decyzje co do tego, czy przyjmiemy ten wyrok, czy będziemy składać apelację - zaznaczył zaraz po wyjściu z sali rozpraw adwokat Jacek Przeciechowski, obrońca Szymona C.

Bawili się świetnie. Niemal do ostatnich sekund

Nastolatkowie tuż przed zdarzeniem brali udział w suto zakrapianych urodzinach jednego z nich, po czym wsiedli do auta. Toyota Avensis była przystosowana do przewożenia maksymalnie pięciu osób. Ich było dziesięciu. Pojazd nie miał aktualnego przeglądu, do tego z jednej z opon intensywnie schodziło powietrze, o czym nastolatkowie wiedzieli. Za kierownicą siedział mający ponad dwa promile alkoholu w organizmie nastolatek, a auto pędziło ulicami Chełma ze zdecydowanie nadmierną prędkością.

Młodzi mężczyźni bawili się niemal do ostatnich sekund tej szaleńczej podróży świetnie, o czym świadczą nagrania z telefonów z pijackiego rajdu, co odtworzono później w sali rozpraw w czasie procesu.

Sędzia Marek Woliński skrupulatnie przepytywał o przebieg wydarzeń feralnej nocy każdego z pokrzywdzonych. Nastolatkowie przede wszystkim tłumaczyli się wypitym alkoholem, bagatelizowali swój udział w tragedii, do której ostatecznie doszło. Trudno było dopatrzyć się u nich poczucia współodpowiedzialności za zdarzenie.

Dominik Smagała

Dziecko złamało kręgosłup. Zarzuty dla pracowników sali zabaw w Lublinie

Prokurator postawił zarzuty dwóm pracownikom sali zabaw w Lublinie w związku z dramatycznym zdarzeniem, do którego doszło jesienią ub.r. W jego wyniku 11-letnia dziewczynka doznała złamania kręgosłupa.

Jak poinformowała Prokuratura Okręgowa w Lublinie, podejrzani to 23-letni Jan Z. oraz 24-letni Dawid S. Mężczyźni byli odpowiedzialni za opiekę nad klientami obiektu oraz zapewnienie bezpiecznych warunków korzystania z jego wyposażenia.

Do zdarzenia doszło 25 października 2025 roku w jednej z sal zabaw na terenie Lublina. Z ustaleń śledztwa wynika, że pracownicy nie uruchomili urządzenia napełniającego poduszkę powietrzną stanowiącą element konstrukcji zabawowej. Poduszka miała amortyzować skoki użytkowników.

Mimo braku prawidłowego przygotowania atrakcji do użytkowania podejrzani - zdaniem śledczych - dopuścili do korzystania z tej konstrukcji przez 11-letnią Anastazję W. Dziewczynka oddała skok na nienapełnioną prawidłowo poduszkę, w wyniku czego doznała obrażeń kręgosłupa - złamania trzonów kręgów kręgosłupa szyjnego i kręgów kręgosłupa lędźwiowego.

- Zachowaniem tym pracownicy narazili małoletnią pokrzywdzoną na bezpośrednie niebezpieczeństwo utraty życia albo ciężkiego uszczerbku na zdrowiu, powodując jednocześnie u niej naruszenie czynności narządów ciała i rozstrój zdrowia trwający dłużej niż siedem dni - informuje prok. Marcin Kozak, rzecznik Prokuratury Okręgowej w Lublinie.

prok. Marcin Kozak
Prokuratura Okręgowa w Lublinie
Obaj podejrzani zostali przesłuchani przez prokuratora. Nie przyznali się do zarzucanych im czynów

Prokurator zarzucił Janowi Z. i Dawidowi S. narażenie 11-latki na bezpośrednie niebezpieczeństwo utraty życia albo ciężkiego uszczerbku na zdrowiu (przy czym na pracownikach sali zabaw ciążył obowiązek opieki nad osobą narażoną na niebezpieczeństwo) oraz spowodowania średniego uszczerbku na zdrowiu pokrzywdzonej.

- Obaj podejrzani zostali przesłuchani przez prokuratora. W toku czynności procesowych nie przyznali się do zarzucanych im czynów i złożyli obszerne wyjaśnienia, w których przedstawili własną wersję przebiegu zdarzenia. Z uwagi na dobro postępowania, prokuratura na tym etapie nie ujawnia szczegółowej treści złożonych przez nich wyjaśnień - mówi prok. Marcin Kozak.

Śledztwo wkrótce ma zostać zakończone. Prokuratura zapowiada, że wniesienie aktu oskarżenia ma nastąpić jeszcze w czerwcu. Podejrzanym grozi do pięciu lat pozbawienia wolności.

Dominik Smagała

REG

eprasa.pl eea2d76e3c

Niebezpieczna substancja przejęta w areszcie

Fot.Areszt Śledczy w Lublinie

Funkcjonariusze działu ochrony Aresztu Śledczego w Lublinie po raz kolejny wykazali się czujnością i profesjonalizmem, skutecznie zapobiegając zagrożeniu dla bezpieczeństwa jednostki penitencjarnej

Funkcjonariusze działu ochrony Aresztu Śledczego w Lublinie podczas rutynowej kontroli paczki higienicznej przeznaczonej dla jednej z osób pozbawionych wolności zwrócili uwagę na butelkę olejku pod prysznic marki Isana.

Podejrzane okoliczności skłoniły ich do przeprowadzenia szczegółowej weryfikacji zawartości kosmetyku. W trakcie kontroli ciecz została poddana wstępnemu badaniu przy użyciu narkotestu. Wynik okazał się pozytywny, co potwierdziło konieczność dalszych działań.

Przeprowadzone następnie testy wykazały obecność niebezpiecznej substancji psychotropowej PMA. Nielegalny środek nie trafił na teren jednostki penitencjarnej, co pozwoliło uniknąć potencjalnego zagrożenia dla bezpieczeństwa osadzonych oraz personelu.

Magdalena Kołcon

Uwierzyła w duży zysk na walutach. Straciła 10 tys. euro

LUBLIN: Mieszkanka Lublina chciała zainwestować na platformie handlowej, która miała zapewnić zysk na wymianie walut.

69-letnia mieszkanka Lublina poinformowała policjantów o oszustwie.

- Kobieta oświadczyła, że chciała zarobić na inwestycjach w internecie. W związku z tym zgodziła się na ofertę, która pojawiła się w internecie. Pieniądze miały trafić do brokera oferującego handel walutami na jednej z platform - przekazał w piątek (5 czerwca) podinspektor Kamil Gołębiowski z KMP w Lublinie.

Duże i pewne zyski

Sprawcy obiecywali 69-latce duże i pewne zyski. Stąd kobieta zdecydowała się przelać na wskazane konta swoje oszczędności. Po pewnym czasie zrozumiała, że cały mechanizm to oszustwo.
Straciła 10 tysięcy euro.

Joanna Niećko

REG

- Pokrzywdzony zapłonął jak pochodnia. Takie sceny ogląda się w wypadku ataku napalmem... - przyznał sędzia

Sąd surowością zaskoczył nawet prokuratora.

Dożywocie dla 33-latka za podpalenie człowieka

Niecodzienne rozstrzygnięcie - sąd wydał wyrok znacznie surowszy, niż kara, jakiej dla oskarżonego oczekiwał prokurator. Obecnie 33-letni Kamil P. został skazany na dożywocie. Sprawca oblał ofiarę rozcieńczalnikiem, a później podpalił. Młody mężczyzna walczył o życie w szpitalu jeszcze przez dwa miesiące. Zmarł po ogromnych cierpieniach.

Kamila P. doprowadzono z aresztu do sali rozpraw. Mężczyzna w skupieniu i z kamienną twarzą przysłuchiwał się decyzji sądu

Fot.Archiwum

Na jednej z rozpraw w czasie procesu sąd odtworzył monitoring sprzed domu, w którym doszło do zbrodni. Widać na nagraniach, jak Wojciech M. gasił trawiące go płomienie, rzucając się w śnieg. Szokujące nagranie robiło wrażenie nawet na doświadczonych sędziach...

Polał rozcieńczalnikiem Wojciecha. A potem podpalił...

W styczniu 2024 roku w Przytocznie, w gminie Jeziorzany (pow. lubartowski) podczas spotkania towarzyskiego Kamil P. chwycił za kanister rozcieńczalnika, polał jego zawartością goszczącego u niego 26-letniego Wojciecha M., a potem podpalił zapalniczką. Mężczyzna momentalnie stanął w płomieniach. By ugasić trawiący go ogień, rzucił się w zaspę śniegu w ogrodzie.

26-latek doznał poważnych obrażeń - poparzeniu uległo wtedy ponad 40 proc. jego ciała. Nie był to jednak koniec jego gehenny, bo Kamil P., z pomocą swojego kompana Romana K., uniemożliwili opuszczenie budynku Wojciechowi i jego koledze Jackowi S. - ten miał zostać dodatkowo m.in. pobity przez Kamila P.

Gdy w końcu, po wielu kolejnych godzinach upokarzania i zastraszania ze strony oprawcy, pokrzywdzonym udało się opuścić dom Kamila P. i Wojciech M. wrócił do rodzinnego domu, wezwano do niego służby ratunkowe. 26-latek trafił na oddział oparzeniowy szpitala w Łęcznej. Po nieco ponad dwóch miesiącach mężczyzna zmarł.

Prokurator domagał się 30 lat pozbawienia wolności

Prokurator postawił Kamilowi P. zarzut zabójstwa ze szczególnym okrucieństwem. Jego proces ruszył we wrześniu 2024 roku przed Sądem Okręgowym w Lublinie. Oskarżony nie przyznał się do popełnienia tej zbrodni.

- Nie chciałem go zabić. Pokłóciliśmy się przy piciu, później się pogodziliśmy. To miał być głupi żart, nie chciałem zrobić mu krzywdy - powiedział w sali rozpraw.

Proces zakończono dwa tygodnie temu. W mowie końcowej prokurator domagał się skazania Kamila P. na 30 lat pozbawienia wolności oraz zobowiązania go do zapłacenia łącznie 150 tys. zł nawiązki dla bliskich pokrzywdzonego. Na takim samym stanowisku stanęła oskarżycielka posiłkowa, czyli matka Wojciecha M.

Z kolei obrońca postulował o uznanie Kamila P. winnym, ale nie zabójstwa, a spowodowania ciężkiego uszczerbku na zdrowiu skutkującym śmiercią pokrzywdzonego. Zaznaczył, że wymiar kary pozostawia do uznania sądu.

- Chciałem przeprosić. Nie chciałem go zabić, nie zdawałem sobie sprawy, że do tego to wszystko pójdzie - powiedział na koniec procesu Kamil P., dodając: - Proszę o danie mi szansy na powrót do społeczeństwa.

Sąd był wyjątkowo surowy. „Takie sceny ogląda się w wypadku ataku napalmem..."

Wyrok został ogłoszony w środę, 3 czerwca. W sali rozpraw stawił się prokurator, z aresztu doprowadzono także Kamila P. Mężczyzna miał skute kajdankami nogi i ręce, pilnowało go dwóch policjantów. Ubrany w koszulkę znanej marki, ze starannie ułożoną fryzurą, w dużym napięciu i skupieniu przysłuchiwał się, jaką karę mu wymierzono.

Sąd zaskoczył surowością nawet prokuratora - Kamilowi P. wymierzono ostrzejszą karę niż ta, której oczekiwał oskarżyciel publiczny, co zdarza się niezwykle rzadko. 33-latka skazano na dożywocie za zabójstwo ze szczególnym okrucieństwem. I to pomimo tego, że sąd przyjął, iż Kamil P. działał z zamiarem ewentualnym pozbawienia życia Wojciecha M., a nie z bezpośrednim.

- Jeśli ktoś polewa człowieka łatwopalnym płynem i podpala, to musi godzić się, że może nastąpić skutek w postaci śmierci, niezależnie czy ta osoba się spali, czy ugasi. Nie daje wiary sąd wyjaśnieniom, że oskarżony niewielką ilością skropił pokrzywdzonego płynem. Tego momentu nie zarejestrował monitoring, ale widoczny był bowiem efekt: pokrzywdzony zapłonął jak pochodnia, co wskazuje, że środka łatwopalnego nie było mało. Takie sceny ogląda się w wypadku ataku napalmem... - wskazał sędzia Andrzej Wach.

Ponadto sąd zobowiązał Kamila P. do zapłacenia 100 tys. zł nawiązki dla matki pokrzywdzonego.

„Jest poczytalny, ale stanowi realne zagrożenie dla społeczeństwa"

Przebieg zdarzenia nie budził wątpliwości. Dla sądu kluczowym zagadnieniem była natomiast kwestia kwalifikacji prawnej zbrodni z uwagi na to, że między zdarzeniem a zgonem pokrzywdzonego upłynęły ponad dwa miesiące.

- Należało rozważyć, czy skutek zgonu był w ścisłym związku z czynem. Czy mieliśmy do czynienia z zabójstwem, czy ze spowodowaniem ciężkich obrażeń ciała ze skutkiem zabójstwa, o co wnosił obrońca i sam oskarżony. W ocenie sądu decydująca była treść opinii biegłych z zakresu medycyny sądowej, którzy jednoznacznie wypowiedzieli się, że doznane przez pokrzywdzonego obrażenia ciała w postaci oparzeń o charakterze drugiego i trzeciego stopnia na powierzchni 40 proc. ciała, szczególnie głowy oraz obrażenia wewnętrzne, musiały prowadzić do skutku takiego, jaki nastąpił - wyjaśnił sędzia Andrzej Wach.

> **sędzia Andrzej Wach,** Sąd Okręgowy w Lublinie
> **Pozostawienie oskarżonego na wolności mogłoby prowadzić do kolejnych przestępstw ze względu na jego osobowość**

Sąd rozważał propozycję prokuratora, by wymierzyć karę łagodniejszą. Jednak w przekonaniu sądu okoliczności czynu, poprzedzające zdarzenie i to, co nastąpiło po nim, wskazały, że tylko najsurowsza kara osiągnie cele w zakresie społecznego oddziaływania, ale i wobec oskarżonego.

- Oskarżony był wcześniej karany za przestępstwa o wysokim stopniu społecznej szkodliwości, przestępstwa narkotykowe w recydywie szczególnej. Jest poczytalny, ale stanowi realne zagrożenie dla społeczeństwa. Pozostawienie go na wolności mogłoby prowadzić go do kolejnych poważnych przestępstw ze względu na osobowość oskarżonego. Przebudowa jej wymaga bardzo długiego okresu izolacji - uzasadnił sędzia Andrzej Wach.

Pomocnik oprawcy skazany już wcześniej

W związku z tą sprawą zapadł już jeden wyrok. W marcu br. Roman K. z miejscowości Nowiny w gminie Borki (pow. radzyński), obecnie 37-letni, został uznany za winnego m.in. pozbawienia człowieka wolności i nieudzielenia pomocy osobie znajdującej się w położeniu grożącym bezpośrednim niebezpieczeństwem utraty życia albo ciężkiego uszczerbku na zdrowiu. Na polecenie Kamila P. Roman K. zamykał drzwi domu, celem uniemożliwienia pokrzywdzonym opuszczenia go. Pomagał też Kamilowi P. w znęcaniu się nad drugim z pokrzywdzonych.

Gehennę w domu oprawcy przeszedł także kolega Wojciecha M. Śledczy ustalili, że Kamil P. drugiemu z pokrzywdzonych groził podpaleniem, bił go po twarzy pięściami, kopnął kilka razy w głowę, dźgał śrubokrętem w plecy i przykładał do jego twarzy nóż z rozgrzanym ostrzem.

Kara dla Romana K. to dwa lata pozbawienia wolności i 8 tys. zł nawiązki dla osoby bliskiej zmarłego Wojciecha M.

Wciąż ma szanse na wyjście z więzienia

Nawet przy karze dożywocia Kodeks karny przewiduje możliwość starania się przez skazanego o warunkowe przedterminowe wyjście na wolność po 25 latach odsiadki. Chyba że sąd dodatkowo zaostrza wyrok w tej kwestii. W tym przypadku takiego zaostrzenia nie było. W takim wypadku Kamil P. mógłby opuścić więzienie najwcześniej w wieku 56 lat.

Środowy wyrok dla Kamila P. nie jest prawomocny. Strony mogą składać od niego apelacje.

Dominik Smagała

eprasa.pl eea2d76e3c

Koniec śledztwa w sprawie tragicznej śmierci nastoletniej rowerzystki. Patryk M. z dwoma zarzutami stanie przed sądem

Do Sądu Rejonowego w Puławach wpłynął akt oskarżenia przeciwko kierowcy Audi, który w sierpniu ubiegłego roku na ul. Dęblińskiej śmiertelnie potrącił 13-latkę. Mieszkańcowi gminy Puławy grozi od 5 do 20 lat pozbawienia wolności.

Niepotrzebna śmierć

Do tragicznego wypadku doszło 14 sierpnia 2025 r. na ulicy Dęblińskiej w Puławach, będącej częścią drogi wojewódzkiej nr 801. W wyniku zdarzenia śmierć poniosła 13-letnia dziewczynka poruszająca się rowerem.

Policja ustaliła, że kierujący samochodem marki Audi, 20-letni mieszkaniec gminy Puławy, potrącił nastolatkę w chwili, gdy wjechała rowerem na przejście dla pieszych. Po zderzeniu kierowca zjechał na przeciwny pas ruchu, gdzie doszło do czołowego zderzenia z prawidłowo jadącym samochodem marki Volvo, prowadzonym przez 58-letniego mężczyznę.

Siła uderzenia była bardzo duża. 13-latka doznała rozległych obrażeń. Mimo długiej reanimacji prowadzonej przez ratowników nie udało się uratować jej życia.

Kierowca Audi po użyciu alkoholu

Badanie alkomatem wykazało, że 20-letni kierowca Audi miał około 0,5 promila alkoholu w organizmie, co oznacza, że znajdował się w stanie po użyciu alkoholu. Mężczyzna został zatrzymany i trafił do policyjnego aresztu. Po wytrzeźwieniu usłyszał zarzut spowodowania wypadku drogowego ze skutkiem śmiertelnym. Prokuratura nie wystąpiła o jego tymczasowe aresztowanie. Wobec podejrzanego zastosowano środki zapobiegawcze w postaci zakazu opuszczania kraju oraz poręczenia majątkowego. Zatrzymano mu również prawo jazdy.

Od kierowcy pobrano próbki krwi w celu ustalenia stężenia alkoholu w organizmie mężczyzny w chwili zdarzenia.

Śledczy zabezpieczyli także materiał z monitoringu oraz inne dowody, które pozwoliły odtworzyć przebieg wypadku, w tym ustalić prędkość, z jaką poruszało się Audi.

Wielomiesięczne śledztwo zakończone

W sierpniu minie rok od tych tragicznych wydarzeń. Przez cały ten czas Prokuratura Rejonowa w Puławach prowadziła śledztwo w tej sprawie, które zakończyło się skierowaniem 29 maja do sądu aktu oskarżenia. Kierowca Audi usłyszał dwa zarzuty - spowodowania wypadku w stanie nietrzeźwości oraz prowadzenia pojazdy mechanicznego w stanie nietrzeźwości.

- Patryk M. został oskarżony o to, że dniu 14 sierpnia 2025 r. w Puławach na ul. Dęblińskiej, kierując samochodem osobowym marki Audi, umyślnie naruszył zasady bezpieczeństwa w ruchu drogowym w ten sposób, że znajdując się w stanie nietrzeźwości wynoszącym nie mniej niż 0,5 promila alkoholu etylowego we krwi, poruszając się z prędkością przekraczającą prędkość dozwoloną w terenie zabudowanym, zbliżając się do oznakowanego przejścia dla pieszych, nie zachował szczególnej ostrożności, w wyniku czego nieumyślnie spowodował wypadek komunikacyjny, w ten sposób, że potrącił przejeżdżającą przez przejście dla pieszych małoletnią rowerzystkę, która w wyniku tego doznała ciężkich obrażeń środkowego układu nerwowego, skutkujących jej śmiercią na miejscu zdarzenia, czyli o czyn z art. 177 par. 2 kodeksu karnego w związku z art. 178 par 1. kodeksu karnego - informuje Grzegorz Kwit, Prokurator Rejonowy w Puławach i dodaje:

- I o drugi czyn, że w dni 14 sierpnia 2025 r. w Puławach na ul. Dęblińskiej prowadził w ruchu lądowym samochód marki Audi, znajdując się w stanie nietrzeźwości, wynoszącym nie mniej, niż 0,5 promila alkoholu etylowego we krwi, tj. o czyn z art. 178 a par. 1 kodeksu karnego.

Jak informuje prokuratura, zarzuty, jakie ostatecznie usłyszał mieszkaniec gminy Puławy, zostały zmienione względem pierwotnych. Śledczy, formułując akt oskarżenia, wzięli pod uwagę zawartość alkoholu w organizmie mężczyzny i oprócz wyniku badania alkomatem stężenia w wydychanym powietrzu, uwzględnili również wyniki badań krwi pobranej od sprawcy wypadku.

- Wtedy nie mieliśmy jednoznacznych wyników badania krwi, że jechał w stanie nietrzeźwości - mówi prok. Grzegorz Kwit, dlatego na początku mężczyzna usłyszał jedynie zarzut spowodowania wypadku ze skutkiem śmiertelnym.

Jednak po tym, jak śledczy otrzymali wyniki badań na zawartość alkoholu w krwi Patryka M., podjęli decyzję o innej kwalifikacji czynu.

- Dlatego zmieniła się kwalifikacja i jest surowsze zagrożenie - dodaje szef puławskiej prokuratury.

Mężczyźnie grozi o 5 do 20 lat pozbawienia wolności.

Marta Pietroń

Driftował po drodze, w aucie miał narkotyki. 21-latek z zarzutami

Fot.KPP Opole Lubelskie

Podczas interwencji 21-latek zachowywał się nerwowo, dlatego policjanci zdecydowali o przeszukaniu zarówno kierowcy, jak i pojazdu...

W niedzielę, 31 maja na terenie Chodla policjanci z opolskiej drogówki zwrócili uwagę na kierowcę Peugeota, który wykonywał niebezpieczne manewry i „driftował" pojazdem. Zachowanie kierowcy wzbudziło podejrzenia funkcjonariuszy, którzy postanowili zatrzymać samochód do kontroli.

Podczas interwencji 21-latek zachowywał się nerwowo, dlatego policjanci zdecydowali o przeszukaniu zarówno kierowcy, jak i pojazdu. W bagażniku samochodu znaleźli substancję, która po przebadaniu narkotesterem okazała się marihuaną.

Mężczyzna został zatrzymany i przewieziony do jednostki policji. Następnego dnia usłyszał zarzut posiadania środków odurzających.

- Przeprowadzone badanie testerem wykazało, że zabezpieczona substancja to marihuana. Mężczyzna został zatrzymany. Przedstawiono mu zarzut posiadania środków odurzających, za co zgodnie z ustawą o przeciwdziałaniu narkomanii grozi kara pozbawienia wolności do lat 3 - informuje podkom. Katarzyna Bigos, rzecznik prasowy Komendy Powiatowej Policji w Opolu Lubelskim.

Agnieszka Gołębiowska

Wypożyczonym autem wylądował na słupie

Najpierw 35-latek z powiatu chełmskiego tłumaczył się, że w czasie jazdy spadł mu papieros elektroniczny, ale potem okazało się, że jechał na „podwójnym gazie". Miał blisko 2 promile alkoholu w organizmie.

Fot.KPP Puławy

Na początku wydawało się, że przyczyną kolizji jest odwrócenie uwagi kierowcy przez e-papierosa, który w czasie jazdy spadł mu na podłogę. Jednak wkrótce wyszło na jaw, że 35-latek z powiatu chełmskiego prowadził pod wpływem alkoholu

Do niebezpiecznego zdarzenia doszło w poniedziałek czerwca w Puławach. 35-letni mieszkaniec powiatu chełmskiego jechał wypożyczonym Mercedesem. W pewnej chwili stracił panowanie nad pojazdem i uderzył w słup energetyczny. Na miejscu kolizji interweniował policyjny patrol. Początkowo funkcjonariusze ustalili, że w trakcie jazdy mężczyźnie upadł na podłogę e-papieros. Schylił się po niego, nie skupiając się na prowadzeniu auta i w ten sposób doszło do zderzenia ze słupem. Jednak, by formalnościom stało się zadość, mundurowi sprawdzili również trzeźwość kierowcy.

- Badanie wykazało, że 35-latek miał w organizmie 1,8 promila alkoholu. Mężczyzna został zatrzymany, stracił prawo jazdy i trafił do policyjnego pomieszczenia dla osób zatrzymanych - informuje nadkom. Ewa Rejn-Kozak, rzecznik prasowy Komendy Powiatowej Policji w Puławach.

Po wytrzeźwieniu został przesłuchany. Usłyszał zarzut kierowania pojazdem mechanicznym w stanie nietrzeźwości.

- Za to przestępstwo grozi kara do 3 lat pozbawienia wolności, co najmniej trzyletni zakaz prowadzenia pojazdów mechanicznych oraz wysoka grzywna. Sąd może również orzec świadczenie pieniężne w wysokości co najmniej 5 tysięcy złotych na rzecz Funduszu Pomocy Pokrzywdzonym oraz Pomocy Postpenitencjarnej - tłumaczy rzeczniczka puławskich policjantów.

Marta Pietroń

REG

eprasa.pl eea2d76e3c

Nie żyje żołnierz. Uderzył motocyklem w krzyż

Nie żyje żołnierz 41. Bazy Lotnictwa Szkolnego w Dęblinie. Starszy chorąży Arkadiusz Czyżak zginął tragicznie w wypadku motocyklowym, do którego doszło w piątek rano w miejscowości Lutcza w powiecie strzyżowskim.

Jak wynika ze wstępnych ustaleń policji, kierujący motocyklem marki Honda na łuku drogi stracił panowanie nad pojazdem. Motocykl zjechał na przeciwległy pas ruchu i uderzył w przydrożny krzyż (fot. OSP Lutcza)

Do zdarzenia doszło 5 czerwca przed godz. 9. Jak wynika ze wstępnych ustaleń policji, kierujący motocyklem marki Honda na łuku drogi stracił panowanie nad pojazdem. Motocykl zjechał na przeciwległy pas ruchu i uderzył w przydrożny krzyż.

Na miejsce natychmiast skierowano służby ratunkowe. Poszkodowany został przetransportowany śmigłowcem Lotniczego Pogotowia Ratunkowego do szpitala w Rzeszowie. Mimo wysiłków lekarzy nie udało się go uratować. Obrażenia odniesione w wypadku okazały się zbyt poważne.

Policjanci zabezpieczyli ślady na miejscu zdarzenia i prowadzą czynności mające wyjaśnić dokładne okoliczności oraz przebieg wypadku.

- Mogę potwierdzić, że doszło do tragicznego wypadku, w wyniku którego zginął nasz żołnierz. Jesteśmy poruszeni tym dramatem. Motocyklista, który zginął w Lutczy, był żołnierzem 41. Bazy Lotnictwa Szkolnego w Dęblinie - powiedziała por. Marlena Kuna, oficer prasowy 4. Skrzydła Lotnictwa Szkolnego.

Wojsko przekazało rodzinie zmarłego wyrazy współczucia. Oficjalny komunikat w tej sprawie opublikowano również w mediach społecznościowych jednostki. - Składamy najszczersze wyrazy współczucia rodzinie i bliskim zmarłego - podkreśliła por. Kuna.

Starszy chorąży Arkadiusz Czyżak był doświadczonym i cenionym żołnierzem. Przez lata służby zyskał uznanie przełożonych oraz szacunek kolegów. Był mężem i ojcem córek. Jego śmierć poruszyła środowisko wojskowe oraz służby mundurowe.

Według nieoficjalnych informacji zmarły zostanie pożegnany z wojskowymi honorami.

mp

Szalał Mercedesem po ekspresówce i... słono zapłacił

Fot.KPP Puławy

Mieszkaniec Lublina tłumaczył się, że jechał szybko, bo wracał z rodziną z lotniska i spieszył się

1 czerwca na drodze ekspresowej S17 z Warszawy do Lublina na wysokości miejscowości Sielce w gm. Końskowola funkcjonariusze z Puław, pełniący służbę w nieoznakowanym radiowozie, zwrócili uwagę na Mercedesa, który poruszał się z bardzo dużą prędkością. Pomiar wykazał, że jedzie z prędkością 210 km/h.

Zatrzymali pojazd do kontroli. Za kierownicą siedział 45-letni Lublinianin. Tłumaczył, że wracał z rodziną z lotniska i spieszył się.

- Za znaczne przekroczenie dopuszczalnej prędkości funkcjonariusze nałożyli na kierowcę mandat karny w wysokości 2500 złotych oraz 15 punktów karnych - informuje nadkom. Ewa Rejn-Kozak, rzecznik prasowy puławskiej policji i dodaje:- Przypominamy, że zgodnie z obowiązującymi przepisami, kierowca, który w ciągu dwóch lat ponownie popełni to samo wykroczenie polegające na przekroczeniu prędkości, podlega surowszej karze finansowej. W ramach tzw. recydywy drogowej wysokość mandatu może zostać podwojona.

Marta Pietroń

Absolwent dęblińskiej „Szkoły Orląt" nowym Dowódcą Operacyjnym RSZ. Generał Ireneusz Nowak z nominacją prezydenta

Prezydent Karol Nawrocki mianował generała dywizji Ireneusza Nowaka na stanowisko Dowódcy Operacyjnego Rodzajów Sił Zbrojnych. Decyzja weszła w życie 2 czerwca 2026 roku i została podjęta na wniosek ministra obrony narodowej Władysława Kosiniaka-Kamysza.

Generał Ireneusz Nowak swoją drogę do najwyższych stanowisk w Siłach Zbrojnych RP rozpoczął w Dęblinie. W 1991 roku ukończył tam Liceum Lotnicze, a cztery lata później Wyższą Oficerską Szkołę Lotniczą na kierunku pilota samolotów naddźwiękowych (fot: Przemysław Keler/KPRP)

Nowy dowódca należy do grona najbardziej doświadczonych oficerów polskiego lotnictwa wojskowego. Urodzony w 1972 roku w Końskich generał Nowak swoją drogę do najwyższych stanowisk w Siłach Zbrojnych RP rozpoczął w Dęblinie. W 1991 roku ukończył tam Liceum Lotnicze, a cztery lata później Wyższą Oficerską Szkołę Lotniczą na kierunku pilota samolotów naddźwiękowych.

Po promocji oficerskiej trafił do 11. Pułku Lotnictwa Myśliwskiego we Wrocławiu. W kolejnych latach pełnił szereg funkcji dowódczych i sztabowych, przechodząc przez wszystkie szczeble kariery wojskowej – od pilota i dowódcy eskadry po dowódcę bazy lotniczej oraz skrzydła lotnictwa taktycznego.

Oprócz bogatego doświadczenia operacyjnego generał Nowak posiada również imponujący dorobek naukowy. Nowy Dowódca Operacyjny Rodzajów Sił Zbrojnych jest pilotem klasy mistrzowskiej.

Nominacja generała Ireneusza Nowaka oznacza powierzenie jednego z najważniejszych stanowisk w polskich siłach zbrojnych oficerowi z wieloletnim doświadczeniem dowódczym, operacyjnym i szkoleniowym, który przez lata był związany z rozwojem nowoczesnego lotnictwa wojskowego w Polsce.

mp

Wypadek na hulajnodze dwójki dzieci

Dwaj 14-latkowie z powiatu puławskiego trafili z obrażeniami ciała do szpitala w Lublinie po tym, jak przewrócili się, jadąc na hulajnodze. Sprawa trafi do sądu rodzinnego.

Fot.Dominik Kęsik

nadkom. Ewa Rejn-Kozak,
KPP w Puławach

Od 3 czerwca obowiązują przepisy nakładające na osoby do 16. roku życia poruszające się rowerami oraz hulajnogami obowiązek używania kasku ochronnego. W przypadku, gdy młody człowiek nie zastosuje się do tego przepisu, mandat w wysokości 100 złotych może zostać nałożony na jego rodzica lub opiekuna.

Wszystko działo się w miniony wtorek, 2 czerwca w Puławach. Stąd spod Szkoły Podstawowej nr 11 na osiedlu Niwa wyruszyło dwóch nastolatków - mieszkaniec Puław - właściciel hulajnogi i mieszkaniec gminy Końskowola, który kierował pojazdem. Jechali w kierunku Końskowoli, następnie skręcili w ul. Pompy w miejscowości Rudy. W pewnym momencie, będąc na wysokości zlokalizowanej tam rozdzielni elektrycznej, stracili równowagę i przewrócili się. Służby otrzymały zgłoszenie o zdarzeniu o godz. 15.40. Pierwszej pomocy poszkodowanym udzielił pracownik cywilny Komendy Powiatowej Policji w Puławach, który był świadkiem zdarzenia. 14-latkowie poruszali się bez kasków. Obaj z obrażeniami m.in. twarzy i nóg trafili do szpitala dziecięcego w Lublinie. Jak informuje nadkom. Ewa Rejn-Kozak, rzecznik puławskiej policji, sprawa trafi do sądu rodzinnego.

Marta Pietroń

Dachowanie pod Wąwolnicą. Renault wpadło w poślizg

We wtorkowe popołudnie, 2 czerwca tuż przed godz. 15 w miejscowości Łopatki Kolonia (gm. Wąwolnica) na drodze wojewódzkiej nr 830 z Bochotnicy do Lublina 19-letni mieszkaniec gm. Wąwolnica jechał Renault od Wąwolnicy w stronę Karmanowic. W pewnym momencie na łuku drogi, z uwagi na śliską nawierzchnię, młody kierowca stracił panowanie nad autem, uderzył w skarpę, a następnie samochód odrzuciło i dachował. Na miejscu interweniowała straż pożarna, policja i pogotowie. Na szczęście kierującemu nic się nie stało, najadł się tylko strachu. Ucierpiało jedynie auto. 19-latek został pouczony przez policję. Mimo to zdarzenie to na pewno nauczy go, że w każdych warunkach należy zachować ostrożność na drodze.

Marta Pietroń

REG

eprasa.pl eea2d76e3c

Dromader runął w trakcie akcji gaśniczej. Są pierwsze ustalenia

Państwowa Komisja Badania Wypadków Lotniczych opublikowała wstępny raport dotyczący katastrofy samolotu gaśniczego, do której doszło 5 maja podczas akcji w rejonie Puszczy Solskiej. Dokument przedstawia przebieg lotu i okoliczności zdarzenia, w którym zginął 65-letni pilot, a maszyna została całkowicie zniszczona.

Fot. PKBWL

Samolot, ścinając wierzchołki drzew, o godzinie 20.40 zderzył się z ziemią. Nastąpił zapłon paliwa wyciekającego z rozerwanych zbiorników

Rozległy pożar Puszczy Solskiej wymagał zaangażowania lotnictwa gaśniczego, które wspierało działania strażaków z powietrza. Podczas pierwszego dnia akcji doszło do tragicznego wypadku samolotu Dromader.

Raport wstępny został opublikowany 2 czerwca. Przedstawia fakty dotyczące okoliczności zaistnienia i przebiegu zdarzenia lotniczego.

Historia lotu

Jak wynika z raportu, 5 maja o godzinie 18.31 do gaszenia rozległego pożaru Puszczy Solskiej został zadysponowany samolot PZL M18B Dromader stacjonujący w Bazie Leśnej na lotnisku Warszawa Babice. Współrzędne miejsca pożaru zostały przesłane SMS-em na telefon Bazy. Dyżurujący mechanik zatankował ok. 1900 litrów wody, po czym pilot wykonał przegląd przedlotowy, zajął miejsce w kabinie i o godzinie 19.10 samolot wystartował, kierując się w rejon Biłgoraja.

W trakcie prowadzenia korespondencji radiowej pilot otrzymał informację, że po zakończonej akcji ma na nocleg lądować na działającym do godz. 22 lotnisku w Mielcu. O godzinie 20.20 samolot doleciał do wskazanego miejsca pożaru, jednak pilot nie potwierdził występowania ognia w tym rejonie. W związku z tym poprosił o wektorowanie do punktu wskazanego przez innego pilota. Punkt ten znajdował się ok. 15 km na wschód od Biłgoraja.

O godzinie 20.38 pilot zlokalizował pożar, na który zamierzał dokonać zrzutu wody. Zgłosił, że robi rozpoznanie wzdłuż linii ognia, następnie zrobi nalot i wyjdzie na prostą. Pilot po wykonaniu kręgu w rejonie pożaru faktycznie zrobił nalot, który zakończył się gwałtownym nurkowaniem.

Fot. flightradar24.com

Ostatni fragment trasy lotu samolotu

Ściął wierzchołki

Samolot, ścinając wierzchołki drzew, o godzinie 20.40 zderzył się z ziemią. Nastąpił zapłon paliwa wyciekającego z rozerwanych zbiorników. Pracująca w pobliżu Straż Pożarna zabezpieczyła miejsce zdarzenia, gasząc powstały pożar.

W katastrofie zginął 65-letni mężczyzna. Posiadał ważną licencję pilota oraz orzeczenie lotniczo-lekarskie.

Zespół badawczy: przeprowadził oględziny na miejscu zdarzenia; zabezpieczył dokumentację dotyczącą pilota, samolotu i operatora; zdemontował ze statku powietrznego do dalszych badań urządzenia mogące rejestrować parametry lotu, w tym tablice przyrządów; zabezpieczył tablet i telefon komórkowy znajdujący się na pokładzie.

Ewa Zajmała

Upamiętnienie zmarłego pilota

Zginął, ratując innych. Jest wniosek o pomnik dla pilota

Tragiczna śmierć kapitana Andrzeja Gawrona podczas akcji gaśniczej wstrząsnęła mieszkańcami powiatu biłgorajskiego. Teraz radni chcą godnie upamiętnić pilota, który oddał życie, ratując innych.

Andrzej Szarlip
starosta biłgorajski:

Chcemy upamiętnić bohatera, który oddał życie za nasze bezpieczeństwo, za to, żebyśmy ten pożar mogli opanować i żeby nie doszło jeszcze do większej tragedii, chociaż do wielkiej tragedii już doszło.

Potrzebne upamiętnienie

Niemal miesiąc po tragedii radny Rady Powiatu **Henryk Paska** złożył wniosek, aby Rada Powiatu upamiętniła to wydarzenie. Zaproponował, aby w miejscu tragedii wybudować skromny pomnik. Zaproponował, aby środki na ten cel pochodziły ze składek od radnych lub dotacji z budżetu. Zaznaczył, że należy to wspólnymi siłami zrobić.

Starosta **Andrzej Szarlip** przypomniał, że pierwszego dnia podczas gaszenia ognia zginął doświadczony pilot.

– Osoba ta działała po to, żebyśmy byli bezpieczni, żeby domy naszych mieszkańców nie spaliły się. Oddała swoje życie. Ta ofiara wymaga godnego upamiętnienia i należy poczynić wszelkie możliwe kroki, żeby takie upamiętnienie było. Chcę zapewnić, że takie rozmowy już toczą się od pierwszych chwil – mówił.

Zaznaczył, że tego typu działania muszą być wykonane w porozumieniu i uzgodnieniu przede wszystkim z rodziną zmarłego pilota. Dodał, że już podczas pogrzebu wstępne ustalenia udało się poczynić. Zaznaczył, że faktycznie jest to teren prywatny, a działki posiadają kilku właścicieli. Obecnie opracowywana jest propozycja merytoryczna upamiętnienia pilota. Musi to jednak zaakceptować jego rodzina.

Determinacja i odwaga

Starosta podziękował radnemu za inicjatywę. Jednocześnie złożył wyrazy uznania i podziękowania dla wszystkich osób zaangażowanych w gaszenie Puszczy Solskiej. Zaznaczył, że był to największy pożar w historii powiatu biłgorajskiego – czwarty co do wielkości, jeśli chodzi o powojenną historię Polski. Było bezpośrednie zagrożenie budynków w Józefowie. – Były to tragiczne wydarzenia. Tym bardziej za tą determinację, za odwagę wszystkim osobom chcę podziękować – mówił. Zaznaczył, że społeczeństwo wykazało się wielką solidarnością w obliczu zagrożenia i tragedii.

Ewa Zajmała

Kolejne odkrycie na Górkach Czechowskich w Lublinie. Szczątki kobiety i dziewięciu mężczyzn

LUBLIN: IPN zakończył VIII etap prac na Górkach Czechowskich. Eksperci znaleźli jedną jamę grobową zawierającą szczątki dziesięciu ofiar.

Szukali miejsc pochówku ofiar niemieckich egzekucji

- Działania prowadzono w ramach śledztwa Oddziałowej Komisji Ścigania Zbrodni przeciwko Narodowi Polskiemu (OKŚZpNP) w Lublinie. Prace przeprowadzono w dn. 11-29 maja br. w centralnej części wąwozu głównego, gdzie w latach 2022-2025 ujawniono pięć zbiorowych mogił, kryjących szczątki ponad 60 osób. Miejsce tegorocznych prac łączyło się bezpośrednio z przebadanym do tej pory obszarem: w rozszerzeniu terenu w wąwozie głównym, w okolicach tzw. mogiły legionisty - informuje Biuro Poszukiwań i Identyfikacji IPN.

Fot. Łukasz Pazdalewicz, OBPiI IPN w Lublinie

Miejsce tegorocznych prac łączyło się bezpośrednio z przebadanym do tej pory obszarem: w rozszerzeniu terenu w wąwozie głównym, w okolicach tzw. mogiły legionisty

Szkielety i przedmioty osobiste

Eksperci znaleźli jedną jamę grobową zawierającą szczątki dziesięciu ofiar.

Ze wstępnych oględzin wynika, że szkielety należały do dziewięciu mężczyzn i jednej kobiety. Wiek większości ofiar oscylował w przedziale 20-50 lat. Tylko w jednym przypadku określono wiek na 40-60 lat.

- Pewna ilość ujawnionych kości czaszek składała się z licznych fragmentów o ostrych brzegach lub wykazywała potencjalne szczeliny złamań, w zakresie których mogło dojść do urazu lub przestrzału. W co najmniej dwóch przypadkach zlokalizowano otwory wlotowe o charakterystycznych cechach postrzału z broni małokalibrowej. Jednakże, w celu weryfikacji oraz potwierdzenia obrażeń, wymagane są dalsze badania, w tym rekonstrukcja kości - dodaje ZBPiP IPN.

Wszystkie ofiary były ubrane. Większość z nich miała na sobie obuwie. Przy szczątkach znaleziono przedmioty osobiste jak: medalik z wizerunkiem Matki Bożej Niepokalanej, szczoteczkę do zębów, szklaną buteleczkę niewiadomego pochodzenia, dwa ołówki, sprzączki metalowe i guziki cywilne.

- Ujawnione przy ofiarach pojedyncze przedmioty (zwłaszcza szczoteczka do zębów) wskazują, że zamordowani przetrzymywani byli wcześniej w miejscu odosobnienia. Korespondują one z artefaktami odnalezionymi podczas poprzednich etapów prac. Po raz kolejny potwierdzają także, że badany fragment wąwozu był wykorzystywany jako miejsce tajnych pochówków ofiar niemieckich egzekucji z więzienia na Zamku w Lublinie - zaznacza ZBPiP IPN.

Szczątki ekshumowano i przekazano do dalszych, szczegółowych badań. Odnalezione przedmioty zostały zabezpieczone przez technika policyjnego i włączone jako materiał dowodowy do śledztwa prowadzonego przez prokuratora OKŚZpNP w Lublinie.

Joanna Niećko

REG

eprasa.pl eea2d76e3c

300 kilometrów w jeden dzień.

Piotr Świder z Wojcieszkowa pokonał kolejne granice wytrzymałości

Dla wielu osób Boże Ciało to czas rodzinnego odpoczynku i udziału w uroczystościach religijnych.

Dla Piotra Świdra z Wojcieszkowa stało się ono okazją do zmierzenia się z własnymi możliwościami i realizacji ambitnego sportowego celu. 36-latek pokonał na rowerze 300 kilometrów w ciągu jednego dnia.

Jak przyznaje, pomysł narodził się już rok wcześniej, gdy udało mu się przejechać 260 kilometrów podczas jednej wyprawy.

- Plan pokonania 300 kilometrów narodził się w mojej głowie już w ubiegłym roku po przejechaniu 260 kilometrów w jeden dzień. Wtedy pomyślałem, że kiedyś spróbuję osiągnąć tę magiczną granicę - mówi Piotr Świder.

Przygotowania do tegorocznego wyzwania rozpoczął już wiosną. W Wielki Czwartek rozpoczął intensywniejsze treningi, a podczas długiego weekendu majowego wybrał się na pięciodniową wyprawę po Podlasiu i Suwalszczyźnie, pokonując blisko 500 kilometrów. Łącznie w ciągu dwóch miesięcy przejechał ponad tysiąc kilometrów.

- Uznałem, że to jest właśnie ten moment, aby zmierzyć się z dystansem 300 kilometrów - podkreśla.

W Boże Ciało, zgodnie z wieloletnią tradycją, wyruszył na rowerową trasę. Kilka minut przed godziną 4 rano opuścił Wojcieszków, kierując się w stronę Chełma. Trasa prowadziła przez Kock, Firlej i Parczew, a następnie przez malownicze tereny Poleskiego Parku Narodowego.

- Celem podróży było sprawdzenie swojej kondycji i odpowiedź na pytanie, czy jestem w stanie pokonać magiczne 300 kilometrów. To także kolejny etap przygotowań do sierpniowej wyprawy rowerowej po Karkonoszach - wyjaśnia rowerzysta.

Około godziny 19 licznik wskazał upragnione 300 kilometrów. - Byłem bardzo zmęczony, ale jednocześnie szczęśliwy. To kolejny dowód na to, że niemożliwe nie istnieje - mówi z satysfakcją Piotr Świder

Po przejechaniu 150 kilometrów dotarł do Chełma. Krótka pamiątkowa fotografia przy tablicy miasta i natychmiastowy powrót tą samą trasą. Na zwiedzanie nie było czasu.

Największe wrażenie podczas wyprawy zrobiły na nim krajobrazy Polesia. - Piękna przyroda Poleskiego Parku Narodowego oraz malownicze wsie i wioseczki, gdzie wydaje się, że świat zatrzymał się około 30 lat temu, sprawiają, że chce się tam wracać - opowiada.

Około godziny 19 licznik wskazał upragnione 300 kilometrów. - Byłem bardzo zmęczony, ale jednocześnie szczęśliwy. To kolejny dowód na to, że niemożliwe nie istnieje - mówi z satysfakcją.

Dla mieszkańca Wojcieszkowa nie jest to jednak pierwszy imponujący wyczyn. Rok temu, jako 35-latek, odbył dziewięciodniową samotną wyprawę rowerową liczącą około 1100 kilometrów. Wyruszył wtedy z Wojcieszkowa przez Łomżę, Mazury i Suwalszczyznę aż do trójstyku granic Polski, Litwy i Rosji. Następnie przez Augustów, Tykocin, Białystok i Supraśl wrócił na Lubelszczyznę.

- Każdy dzień był sprawdzianem sił i charakteru. Upały dawały się we znaki, ale piękno mijanych miejsc wynagradzało wszystko: jeziora Mazur, dzika Suwalszczyzna, lasy Puszczy Augustowskiej, kolorowe Podlasie i w końcu znajome krajobrazy Lubelszczyzny - wspomina.

Tegoroczne 300 kilometrów to nie tylko osobisty sukces, ale również ważny etap przygotowań do kolejnego wyzwania. Już w sierpniu Piotr Świder zamierza zmierzyć się z trasami prowadzącymi przez Karkonosze. Jeśli dotychczasowe osiągnięcia są zapowiedzią jego formy, mieszkańcy Wojcieszkowa mogą spodziewać się kolejnych rowerowych rekordów.

mp

» DODATEK TELEWIZYJNY

PIĄTEK 12 Czerwca

TVP 1

7.00 Msza św. na Jasnej Górze **7.30** Welon, fura i brawura (2) **8.00** Serwis Info **8.05** Pogoda Info **8.15** Czterdziestolatek (10): Pocztówka ze Spitsbergenu, czyli oczarowanie **9.20** Ranczo (54): Czysty biznes **10.15** Komisarz Alex (63): Lincz **11.05** Ojciec Mateusz (170): Stan zagrożenia **12.00** Serwis Info **12.10** Agrobiznes **12.40** Magazyn **13.00** Dzikie imperium (3) **14.00** Złoty chłopak (311)

15.00 Serwis Info – magazyn
15.10 Pogoda Info
15.25 Gra słów. Krzyżówka
16.00 Dziedzictwo (946) – serial obycz. Turcja 2020
17.00 Teleexpress
17.25 Jaka to melodia?
18.05 Reporterzy – magazyn
18.25 Akacjowa 38 (889) – serial obycz. Hiszp. 2018
19.30 19.30
19.55 Pytanie dnia
20.25 Studio Mistrzostw Świata w Kanadzie, Meksyku i USA
20.50 (L) Piłka nożna: MŚ w Kanadzie, Meksyku i USA: 1. kolejka gr. B: Kanada – Bośnia i Hercegowina
23.35 Biały potok ★★★ – komedia Polska 2020 Reż. Michał Grzybowski, wyk. Marcin Dorociński, Agnieszka Dulęba-Kasza, Julia Wyszyńska
1.05 Zabić Sekala – dramat ★★★★ wojenny Czechy/Słowacja/Francja/Polska 1998 Reż. Vladimír Michálek, wyk. Bogusław Linda, Olaf Lubaszenko, Jiří Bartoška
3.10 Morderstwa w Honfleur – film krym. Francja 2025

TVP 2

6.20 Anna Dymna – spotkajmy się (433) **6.55** Barwy szczęścia (3333) **7.30** Pytanie na śniadanie – program informacyjno-publicystyczny **11.25** Operacja zdrowie (82) **12.00** Rodzinka.pl (10): Spółka rodzinna **12.35** Koło fortuny **13.15** Panna młoda (120) – serial obyczaj. Turcja 2024 **14.05** Va banque – teleturniej **14.35** Na sygnale (853): Miłość i genetyka – serial obyczaj. Polska 2026

15.05 La Promesa – pałac tajemnic (410)
16.00 Koło fortuny – teleturniej
16.35 Familiada – teleturniej
17.20 Panna młoda (121) – serial obycz. Turcja 2024
18.15 Va banque – teleturniej
18.50 Jeden z dziesięciu
19.25 Barwy szczęścia (3333) – serial Polska 2026
20.05 Rodzinka.pl (297) Natalia z przyjaciółkami wspominają młodość. Relacja Ludwika z Agatą budzi niepokój Marii i Violi. Tomek i Magda mierzą się z codziennymi problemami.
20.40 Świat w obłokach – muzyczni spadkobiercy Marka Grechuty – koncert 2026
22.40 63. KFPP w Opolu: Autobiografia – Jubileusz Bogdana Olewicza – festiwal 2026
23.45 Raz na milion lat – piosenki zespołu Republika – koncert Polska 2025
1.55 Rodzinka.pl
2.25 Studio Mistrzostw Świata w Kanadzie, Meksyku i USA
2.50 (L) Piłka nożna: MŚ w Kanadzie, Meksyku i USA: 1. kol. gr. D: USA – Paragwaj

Polsat

5.25 Telezakupy TV Okazje – program promocyjno-reklamowy **6.00** Nowy dzień – magazyn informacyjny **8.00** Halo tu Polsat – program informacyjno-publicystyczny **11.30** Gliniarze (834, 835): Detalista / Łowca głów – kryminalny serial fabularno-dokumentalny Polska 2023 **14.00 (L)** Siatkówka: Liga Narodów mężczyzn FIVB: Japonia – Polska – transmisja spotkania z Chin

16.30 Na ratunek 112 (1064): Zdrada – serial fab.-dok.
17.00 Gliniarze (1032): Senior – serial fabularno-dokumentalny Polska 2024
18.00 Pierwsza miłość (4236) – serial Polska 2026
18.50 Wydarzenia
19.15 Gość „Wydarzeń”
19.55 Piraci z Karaibów: Skrzynia umarlaka ★★★★ – film przyg. USA 2006 Reż. Gore Verbinski, wyk. Johnny Depp, Orlando Bloom, Keira Knightley
23.10 Znaki – film sf USA 2002 ★★★ Reż. M. Night Shyamalan, wyk. Mel Gibson, Joaquin Phoenix, Rory Culkin Graham jest byłym pastorem,. Po śmierci żony stracił wiarę. Z dwójką dzieci mieszka na farmie w Pensylwanii. Pewnego dnia na polu kukurydzy odkrywa tajemnicze symbole.
1.35 Cicha noc – komedia ★★★ USA/W. Bryt. 2021 Reż. Camille Griffin, wyk. Keira Knightley, Matthew Goode, Roman Griffin Davis
3.25 Nasz nowy dom (361)
4.55 Disco gramy!

TVN

5.40 Uwaga! (8013) **5.55** Ukryta prawda (1666) – serial fabularno-dokumentalny Polska 2024 **6.50** Kuchenne rewolucje: Warszawa – Piccownia – reality show Polska 2024 **7.45** Dzień Dobry TVN – program infor.-publicyst. **11.25** Kuchenne rewolucje: Restauracja „U Mariusza”, Płock / Kalinowiec – „Schabowy i spółka” **13.40** Ukryta prawda (1645-1646, 1705) – serial fab.-dok. Polska 2024

16.50 Szpital św. Anny (45) – serial obycz. Polska 2025
17.55 Detektywi (169): Siostry – serial fab.-dok. Polska
19.00 Fakty
19.50 Uwaga! – magazyn
20.00 Diuna: Część druga ★★★★ – film przygodowy USA/Kanada 2023 Reż. Denis Villeneuve, wyk. Timothée Chalamet, Zendaya, Rebecca Ferguson
23.35 Zakonnica 2 ★★★ – horror USA 2023 Reż. Michael Chaves, wyk. Taissa Farmiga, Jonas Bloquet, Storm Reid Zło rozprzestrzenia się w 1956 roku we francuskim mieście. Rozchodzi się wieść o brutalnym zamordowaniu księdza. Siostra Irena rozpoczyna śledztwo, by odkryć, że stoi za nim demon Valak.
1.55 Król Artur: Legenda miecza ★★★ – film przygodowy W. Bryt./USA/Austra. 2017 Reż. Guy Ritchie, wyk. Charlie Hunnam, Astrid Bergès-Frisbey, Jude Law
4.30 Uwaga! – magazyn
4.45 Nauka jazdy (30)

TVN 7

8.45 Ukryta prawda (1318, 1404) **11.55** W-11 Wydział Śledczy (1038-1040) **14.00** Detektywi (102) **15.00** Szpital (748) **16.00** Sędzia Anna Maria Wesołowska (480, 481) **18.00** Sekrety życia (38) **19.00** Ukryta prawda (1509) **20.00** ★★★ Ojciec panny młodej – komedia USA 2022, reż. Gary Alazraki, wyk. Andy Garcia, Gloria Estefan **22.30** ★★★ Ocean's 8 – kom. sensac. USA 2018, reż. Gary Ross, wyk. Sandra Bullock, Cate Blanchett **0.50** ★★★★ Sherlock Holmes – film kryminalny USA/Niemcy 2009 **3.25** Żyjąc z potworem (6) **4.25** Fachowcy (1)

TVP Kultura

8.30 Klub profesora Tutki (8) **9.00** Zmiennicy (15) **10.15** ★★★ Świat cyrku – dramat USA 1964 **13.00** Christopher Reeve – wieczny Superman **14.15** Piotr Fronczewski zaprasza **15.15** ★★★ Panna z mokrą głową – film przyg. Polska 1994 **17.00** Samochodzik i templariusze (1, 2) **18.20** Video Killed the Radio Star **18.55** Pan wzywał, Milordzie? (5) **20.00** ★★★ Diuna – film sf USA/Meksyk 1984, reż. David Lynch **22.25** Powrót Sherlocka Holmesa (2) **23.40** ★★★ Wałęsa. Człowiek z nadziei – film biogr. Polska 2013

TVP Sport

9.00 Mundialowy poranek **10.30** Droga do mundialu **11.05** Piłka nożna: Eliminacje MŚ (k) strefy UEFA: Holandia – Polska **13.10 (L)** Konkurs skoków – Jeździectwo: LOTTO CSIO4 Sopot **16.05** Piłka nożna: MŚ w Kanadzie, Meksyku i USA: 1. kol. gr. A: Korea Poł. – Czechy **18.30** Dzień na mundialu **20.00** Studio **20.50 (L)** Piłka nożna: MŚ w Kanadzie, Meksyku i USA: 1. kol. gr. B: Kanada – Bośnia i Hercegowina **0.00** Piłka nożna: MŚ w Kanadzie, Meksyku i USA: 1. kol. gr. A: Korea Połu. – Czechy

TV 4

7.55 Bogaty dom – biedny dom (131) **8.55** Policjantki i policjanci (470, 471) **10.55** Na ratunek 112 (1128, 1129) **11.55** Dlaczego ja? (1557, 1558) **13.55** Trudne sprawy (1331-1333) **16.55** Policjantki i policjanci (1379) **18.00** Łowcy skarbów. Kto da więcej (66) **19.00** Policjantki i policjanci (1380) **20.00** Gwiazdy kabaretu (171, 179) **22.00** ★★ Obcy kontra Predator – film akcji USA/Wielka Brytania/Niemcy/Kanada/Czechy 2004, reż. Paul W.S. Anderson, wyk. Sanaa Lathan, Raoul Bova **0.05** STOP Drogówka (375) **1.05** Love Island. Wyspa miłości (11)

TV Trwam

10.15 Muzyczne chwile **10.30** Podróż Apostolska Papieża Leona XIV do Hiszpanii **11.10** Podróż Apostolska Papieża Leona XIV do Hiszpanii **12.20** Głos serca (127) **13.15** Podróż Apostolska Papieża Leona XIV do Hiszpanii **15.00** Modlitwa w Godzinie Miłosierdzia **15.20** Mocni w wierze **16.10** Natura obiektywnie **16.40** Wielkopolanie nad Wisłą **17.30** Łączy nas historia **18.15** Westerplatte młodych **19.00** Ustanowienie Sanktuarium Serca Pana Jezusa **21.00** Apel Jasnogórski **21.40** Polski punkt widzenia

TV Puls

8.00 Kobra – oddział specjalny (8, 9) **10.00** Maria z przedmieścia (15, 16) **12.00** Nie igraj z aniołem (94) **13.00** Wspaniałe stulecie (28) **14.00** Kurierzy (13) **15.00** Lombard. Życie pod zastaw (498, 499) **17.00** Kurierzy (14) **18.00** Lombard. Życie pod zastaw (971, 952) **20.00** ★★★ Momentum – thriller USA/RPA 2015, reż. Stephen S. Campanelli, wyk. Olga Kurylenko **22.00** ★★★ Anna – film sens. Fr. 2019, reż. Luc Besson **0.30** ★★★ Kobiety mafii 2 – film sens. Polska 2019 **3.10** Taki jest świat (23)

★★★★★ koniecznie ★★★★ zdecydowanie tak ★★★ możesz ★★ nie musisz ★ zdecydowanie nie **(L)** na żywo

DVB-T stacje dostępne w naziemnej telewizji cyfrowej

REG

eprasa.pl eea2d76e3c

SOBOTA 13 Czerwca

TVP 1

7.00 Msza św. na Jasnej Górze **7.40** Rok w ogrodzie **8.05** Rok w ogrodzie extra **8.20** Pełnosprawni **8.50** Ranczo (55): Wielki powrót **9.50** Komisarz Alex (64) **10.45** Ojciec Mateusz (171) **11.40** Mali mieszkańcy Półwyspu Iberyjskiego (2): Łowcy o trzech sercach i tajemniczy padlinożercy **12.55** ★★★ Zaproszenie dla rewolwerowca – western USA 1964 **14.45** Okrasa łamie przepisy

15.20 Rozmowy na medal
16.00 Dziedzictwo (947) – serial obycz. Turcja 2020
17.00 Teleexpress
17.35 Rolnik szuka żony (2)
18.40 Jaka to melodia?
19.30 19.30
19.55 Pytanie dnia
20.25 Studio Mistrzostw Świata w Kanadzie, Meksyku i USA
20.50 (L) Piłka nożna: MŚ w Kanadzie, Meksyku i USA: 1. kol. gr. B: Katar – Szwajcaria
23.30 Trzy sekundy ★★★ – film sensacyjny W. Bryt./USA/Kanada 2019 Reż. Andrea Di Stefano, wyk. Rosamund Pike, Joel Kinnaman, Common Były agent sił specjalnych na zlecenie agencji FBI infiltruje polską mafię, która opanowała handel narkotykami w Nowym Jorku. By przeniknąć w jej struktury, trafia do więzienia Bale Hill.
1.30 63. KFPP w Opolu
2.35 Studio Mistrzostw Świata w Kanadzie, Meksyku i USA
2.50 (L) Piłka nożna: MŚ w Kanadzie, Meksyku i USA: 1. kol. gr. C: Haiti – Szkocja

TVP 2

5.40 Barwy szczęścia (3331) – serial Polska 2026 **6.25** M jak miłość (1915) – serial obycz. Polska 2026 **7.30** Pytanie na śniadanie – program informac.-publicystyczny **11.20** Górna półka smaku – magazyn kulinarny **11.55** Zmiennicy (2): Ostatni kurs – serial komed. Polska 1986 **13.00** Panna młoda (121) – serial obyczaj. Turcja 2024 **14.00** Familiada – teleturniej **14.35** Koło fortuny – teleturniej

15.15 Szansa na sukces. Opole 2026: Ralph Kaminski
16.15 Na dobre i na złe (984) – serial obycz. Polska 2026
17.20 Panna młoda (122) Cihan dowiaduje się, że Hancer zerwała tapety w pokoju dziecka. Romantyczne spotkanie w letnim domu się nie udaje. Beyza uważa, że dziecko Yoncy może mieć poważne wady. Cihan prosi Ertugrula o radę.
18.15 Va banque – teleturniej
18.45 Wyższa Szkoła Jazdy (2)
19.10 Słowo na niedzielę
19.25 Rodzinka.pl (298): Zęby – serial kom. Polska 2025
20.00 63. KFPP w Opolu: SuperJedynki – festiwal
22.05 Gabi Drzewiecka zaprasza – talk show
23.00 63. KFPP w Opolu: Hip-hop. Jedno podwórko 2
23.35 Studio Mistrzostw Świata w Kanadzie, Meksyku i USA
23.50 (L) Piłka nożna: MŚ w Kanadzie, Meksyku i USA: 1. kol. gr. C: Brazylia – Maroko
2.25 Akacjowa 38 – serial obyczaj. Hiszpania
4.30 Barwy szczęścia (3332)

Polsat

5.40 Telezakupy TV Okazje – program promocyjno-reklamowy **6.00** Nowy dzień – magazyn informacyjny **8.00** Halo tu Polsat – program informacyjno-publicystyczny **12.00** ★★★ Dziennik cwaniaczka II – komedia obyczajowa USA 2011, reż. David Bowers, wyk. Zachary Gordon, Devon Bostick **14.20** Toy Story II – film anim. USA 1999, reż. John Lasseter, Ash Brannon, Lee Unkrich

16.20 7 rzeczy, których nie wiecie o facetach ★★★ – komedia Polska 2016 Reż. Kinga Lewińska, wyk. Zbigniew Zamachowski, Maciej Zakościelny, Mikołaj Roznerski
18.50 Wydarzenia
19.15 Prezydenci i premierzy
19.55 Polsat Hit Festiwal 2025: Sopocki Hit Kabaretowy
23.25 Venom 2: Carnage ★★★ – horror USA 2021 Reż. Andy Serkis, wyk. Tom Hardy, Woody Harrelson, Michelle Williams
1.45 Rok pierwszy ★★ – komedia USA 2009 Reż. Harold Ramis, wyk. Jack Black, Michael Cera, Oliver Platt Jaskiniowcy Zed i Oh to nieudacznicy. Starszyzna wygania ich z wioski. W ten sposób rozpoczynają pełną przygód podróż życia. Biorą udział w najbardziej kluczowych momentach w dziejach ludzkości.
3.50 Świat według Kiepskich (582): Patoturystyka
4.40 Disco gramy!

TVN

5.15 Recepta na stary dom (6) – serial dokument. USA 2018 **5.40** Uwaga! (8014) **5.55** Ukryta prawda (1667) **6.50** Pogromcy chaosu (6) – program rozrywkowy **7.45** Dzień Dobry TVN – program informacyjno-publicystyczny **11.35** Na Wspólnej (4224-4227) – serial ob. Polska 2026 **13.35** Młode gliny (3) – serial kryminalny Polska 2026 **14.40** Mała Wielka Stopa – film anim. Belgia/Fr./USA 2017

16.30 Indiana Jones i Świątynia Zagłady ★★★★ – film USA 1984 Reż. Steven Spielberg, wyk. Harrison Ford, Kate Capshaw, Ke Huy Quan
19.00 Fakty
19.45 Uwaga! – magazyn
20.00 Dzień Matki ★★★ – komediodramat USA 2016 Reż. Garry Marshall, wyk. Jennifer Aniston, Kate Hudson, Julia Roberts Mąż zostawił Sandy dla młodszej kobiety. Bohaterka robi wszystko, żeby udowodnić, że jest lepszą matką dla dzieci niż ich macocha. Ale stosunki Jesse i jej siostry z matką są dalekie od ideału.
22.30 Weselne przeznaczenie ★★★ – komedia romantyczna USA/Kanada/W. Bryt. 2018 Reż. Victor Levin, wyk. Winona Ryder, Keanu Reeves, Dj Dallenbach
0.15 Dziewczyna w czerwonej pelerynie ★★★ – horror USA/Kanada 2011
2.25 Szpital św. Anny (112)
3.25 Uwaga! – magazyn
3.40 Kuba Wojewódzki
4.50 Recepta na stary dom (7)

TVN 7

7.15 New Looney Tunes (24-26) **8.00** Kapitan Majtas: Pierwszy wielki film – film anim. USA/Kan./Fr./W. Bryt./Indie 2017 **9.55** Zgłoś remont (2) **10.55** Bitwa o gości (3) **12.00** Ukryta prawda (1396-1398) **15.00** Szpital św. Anny (5, 6) **16.55** Detektywi (323) **17.55** Madagaskar III – film anim. USA/Indie 2012 **20.00** ★★★ Wyspa – film sensacyjny USA 2005, reż. Michael Bay, wyk. Ewan McGregor, Scarlett Johansson, Sean Bean **22.55** ★★★ Jack Ryan: Teoria chaosu – thriller USA/Rosja/W. Bryt. 2014 **1.15** ★★★★ Matrix – film sf USA 1999 **3.55** Fachowcy (2)

TV 4

6.00 Łowcy skarbów. Kto da więcej (185) **7.00** Galileo (1139, 1140) **9.05** #JesteśmyDlaDzieci (332) **9.30** Galileo (1141, 1202, 1203) **12.30** Mini Galileo (33) **12.40** ★★★ Tolkien – film biograficzny USA 2019, reż. Dome Karukoski, wyk. Nicholas Hoult, Lily Collins **14.55** Policjantki i policjanci (1431-1435) – serial obyczaj. Polska 2026 **20.00** Sprawiedliwi. Trójmiasto (109-112) – serial krymin. Polska 2026 **0.00** Gwiazdy kabaretu (177, 178): Kabaret Rewers / Grupa Rafała Kmity **2.05** STOP Drogówka (350) **3.05** Interwencja (5915) **3.25** Lubię Disco! (259)

TVP Kultura

8.50 ★★★ Panna z mokrą głową – film przyg. **10.35** Kosmos 1999 (3) **11.45** Odrodzenie katedry Notre-Dame **12.50** ★★★★ Mała księżniczka – film dla dzieci USA 1939 **14.35** Kariera Nikodema Dyzmy (3) **15.35** ★★★★ Siekierezada – film psych. Polska 1985 **17.05** Zmysły – Musica Polonica Nova 2026 **17.35** ★★★ Świat cyrku – dramat USA 1964 **20.00** ★★★★ Matka siedzi z tyłu – komediodr. Estonia/Isl. 2022 **22.05** Falowanie i spadanie – pamięci Kory **23.50** ★★★ Diuna – film sf USA/Meksyk 1984

TV Trwam

12.20 Brat Bronisław z Dębowca **12.55** Natura obiektywnie **13.30** Msza św. z Jasnej Góry **14.45** Jak wygrać małżeństwo? **15.00** Dzielna niewiasta **15.15** Mateczniki polskości **15.30** Wierzę w Boga **16.10** Historia PL **17.00** Fatima – orędzie na dziś **17.30** Przełamując bariery **18.15** Rozmowy niedokończone **19.30** Manna z nieba **19.45** Modlitwa z telefonicz. udziałem dzieci **20.00** Informacje **20.20** Różaniec **21.00** Apel Jasnogórski **21.40** Polski punkt widzenia **22.00** Warto być ojcem **22.15** Głos serca (128)

TVP Sport

10.30 Droga do mundialu **11.05** Oko w oko: Wojciech Szczęsny **11.45 (L)** Jeździectwo: LOTTO CSIO4 Sopot **14.00** Piłka nożna: 1. kol. gr. D: USA – Paragwaj; 1. kol. gr. B: Kanada – Bośnia i Hercegowina **18.30** Dzień na mundialu **20.50 (L)** Piłka nożna: MŚ w Kanadzie, Meksyku i USA: 1. kol. gr. B: Katar – Szwajcaria **23.50 (L)** Piłka nożna: MŚ w Kanadzie, Meksyku i USA: 1. kol. gr. C: Brazylia – Maroko **2.50 (L)** Piłka nożna: MŚ w Kanadzie, Meksyku i USA: 1. kol. gr. C: Haiti – Szkocja

TV Puls

5.00 Dyżur (31, 33) **6.00** Kobra – oddział specjalny (5-7) **9.00** Taki jest świat (24, 23) **9.25** Boso przez świat **10.00** Lombard. Życie pod zastaw (491, 493, 495, 497, 499, 968-971, 952) **20.00** ★★★★ Prawo zemsty – thriller USA 2009, reż. F. Gary Gray, wyk. Jamie Foxx **22.10** ★★★ Bodyguard zawodowiec – film akcji USA/Holandia/Bułgaria/Hongk./Kanada/W. Bryt./Fr. 2017, reż. Patrick Hughes, wyk. Ryan Reynolds **0.25** ★ Najemnik – film sens. USA/Aruba/RPA 2006 **2.30** Dyżur (34) **3.10** Taki jest świat (24)

★★★★★ koniecznie ★★★★ zdecydowanie tak ★★★ możesz ★★ nie musisz ★ zdecydowanie nie **(L)** na żywo

DVB-T stacje dostępne w naziemnej telewizji cyfrowej

NIEDZIELA 14 Czerwca

TVP 1

7.00 Msza św. w Krakowie Łagiewnikach **8.00** Tydzień **8.35** Stawka większa niż życie (2, 3): Hotel Excelsior / Ściśle tajne **10.55** Ojciec Mateusz (172): Złoty saganek **11.55** Między ziemią a niebem **12.00** Anioł Pański **12.15** Między ziemią a niebem **12.45** Portret kapłana (12): Ks. Leszek **13.05** Planeta zmian II **14.10** Dom (20): Powrót z dalekiej podróży – serial obycz. Polska 1997

16.00 Dziedzictwo (948) – serial obyczaj. Turcja 2020
17.00 Teleexpress
17.35 Żona dla Polaka (2)
18.40 Jaka to melodia?
19.30 19.30
19.55 Pytanie dnia
20.25 Ojciec Mateusz (333) Mateusz zostaje wezwany do biskupa trzynastego, dokładnie na godzinę 13:00. Natalia odczytuje to jako znak, że nadchodzą wielkie zmiany. Gibalski marzy o awansie na sierżanta sztabowego.
21.20 Studio Mistrzostw Świata w Kanadzie, Meksyku i USA
21.50 (L) Piłka nożna: MŚ w Kanadzie, Meksyku i USA: 1. kol. gr. F: Holandia – Japonia
0.35 Delikatność – komedia ★★★ romantyczna Francja 2011 Reż. David Foenkinos, Stéphane Foenkinos, wyk. Audrey Tautou, François Damiens, Bruno Todeschini
2.30 63. KFPP w Opolu
3.35 Studio Mistrzostw Świata w Kanadzie, Meksyku i USA
3.50 (L) Piłka nożna: MŚ w Kanadzie, Meksyku i USA: 1. kol. gr. F: Szwecja – Tunezja

TVP 2

5.05 Barwy szczęścia (3333) – serial Polska 2026 **5.35** Studio Mistrzostw Świata w Kanadzie, Meksyku i USA **5.50 (L)** Piłka nożna: Mistrzostwa Świata w Kanadzie, Meksyku i USA: 1. kolejka grupy D: Australia – Turcja **8.25** Pytanie na śniadanie – program informacyjno-publicystyczny **11.25** Tamte lata, tamte dni **11.55** 63. KFPP w Opolu – festiwal **14.00** Familiada **14.35** Koło fortuny

15.10 Szansa na sukces. Opole 2026: Ich Troje – show
16.15 Tak to leciało! – teleturniej
17.15 Harald i Sonja: miłość wbrew regułom (4) Król Olaf po raz pierwszy zasięga porady rządu. Wielu Norwegów uważa, że Harald i Sonja powinni wziąć ślub, ale rząd obawia się, że będzie to stanowiło początek końca monarchii.
18.25 Studio Mistrzostw Świata w Kanadzie, Meksyku i USA
18.50 (L) Piłka nożna: MŚ w Kanadzie, Meksyku i USA: 1. kol. gr. E: Niemcy – Curaçao
21.40 63. KFPP w Opolu: „Kiedy mnie już nie będzie..." W hołdzie Magdzie Umer i Agnieszce Osieckiej
22.20 Café Fogg – show
0.35 Studio Mistrzostw Świata w Kanadzie, Meksyku i USA
0.50 (L) Piłka nożna: MŚ w Kanadzie, Meksyku i USA: 1. kolejka grupy E: Wybrzeże Kości Słoniowej – Ekwador
3.30 Rodzinka.pl – serial kom. Polska 2026
4.35 Na dobre i na złe – serial obyczajowy Polska 2026

Polsat

5.25 Telezakupy TV Okazje **6.00** Nowy dzień – magazyn informacyjny **7.00 (L)** Siatkówka: Liga Narodów mężczyzn FIVB: Ukraina – Polska **9.25** Halo tu Polsat – program informacyjno-publicystyczny **11.30** Piotruś Królik 2: Na gigancie – film animowany USA/Australia 2021 **13.15** ★★ Daleko jeszcze? – komedia Kanada/USA 2005, reż. Brian Levant, wyk. Ice Cube, Nia Long, Aleisha Allen

15.30 Piraci z Karaibów: Skrzynia umarlaka ★★★★ – film przygod. USA 2006 Reż. Gore Verbinski, wyk. Johnny Depp, Orlando Bloom, Keira Knightley
18.50 Wydarzenia
19.35 Państwo w państwie
20.00 Zadra – dramat obyczajowy Polska 2022 Reż. Grzegorz Mołda, wyk. Magdalena Wieczorek, Jakub Gierszał, Ignacy Liss
22.05 Tylko nie ty – komedia romant. USA/Australia 2023 Reż. Will Gluck, wyk. Sydney Sweeney, Glen Powell, Alexandra Shipp
0.15 Captain Fantastic ★★★★ – komediodr. USA 2016 Reż. Matt Ross, wyk. Viggo Mortensen, George MacKay, Samantha Isler Ben jest ojcem sześciorga dzieci, które z żoną wychowują inaczej, niż ma to miejsce w innych rodzinach. Sytuacja ulega zmianie, gdy trzeba stawić czoła cywilizacji.
3.00 Świat według Kiepskich (583, 584)
4.10 Kabaretowa Ekstraklasa

TVN

5.40 Uwaga! (8015) – magazyn public. **5.55** Ukryta prawda (1668) **6.50** Bez kompleksów (6) **7.45** Dzień Dobry TVN – program informacyjno-publicystyczny **11.30** Co za tydzień (1274) – magazyn **12.10** Ugotowani (2) – reality show Polska 2025 **13.25** ★★ Wredne dziewczyny 2 – komedia obyczajowa USA 2011, reż. Melanie Mayron, wyk. Meaghan Martin, Maiara Walsh, Jennifer Stone

15.35 Starcie tytanów ★★★ – film przygodowy W. Bryt./Austral./USA 2010 Reż. Louis Leterrier, wyk. Sam Worthington, Gemma Arterton, Mads Mikkelsen Hades marzy o odebraniu Zeusowi mocy i przejęciu kontroli nad Ziemią. Perseusz postanawia poprowadzić wyprawę do krainy umarłych, by pokonać boga śmierci i ocalić świat.
17.55 Kuchenne rewolucje: Włocławek – Biały Kredens
19.00 Fakty
19.45 Indiana Jones i ostatnia krucjata ★★★★ – film przygod. USA/Włochy/Hiszpania/W. Bryt./Jordania 1989 Reż. Steven Spielberg, wyk. Harrison Ford, Sean Connery, Denholm Elliott
22.25 Sherlock Holmes: Gra cieni ★★★★ – film sensacyjny W. Bryt./USA 2011 Reż. Guy Ritchie, wyk. Robert Downey Jr., Jude Law, Noomi Rapace
1.00 15:17 do Paryża – dramat ★★★ dokumentalny USA 2018
3.00 Szpital św. Anny (113)
3.55 Superwizjer

TVN 7

7.10 New Looney Tunes (27, 28) **7.55** ★★★ Chłopiec i wilk – komedia Belg./Francja 2019 **9.40** Ukryta prawda (1399-1401) **14.40** Szpital św. Anny (7, 8) **16.40** Detektywi (324) **17.45** ★★★ Czego pragną dziewczyny – komedia USA/W. Bryt. 2003, reż. Dennie Gordon, wyk. Amanda Bynes **20.00** ★★★ Liga Sprawiedliwości – film fantasy USA 2017, reż. Zack Snyder, wyk. Ben Affleck **22.40** ★★★ Oszukać przeznaczenie II – horror USA/Kan. 2003 **0.35** ★★★ Sekret w ich oczach – film krym. USA/W. Bryt./Hiszp./Korea Pd. 2015

TV 4

7.00 Wielkie tajemnice historii (13, 14) **8.50** Galileo (1204, 1205) **10.50** ★★★ Dziś 13, jutro 30 – kom. USA 2004, reż. Gary Winick, wyk. Jennifer Garner, Mark Ruffalo **12.50** ★★★★ Wojna o planetę małp – film sens. USA/Kanada/Nowa Zelandia 2017, reż. Matt Reeves, wyk. Woody Harrelson, Amiah Miller **15.50** ★★ Obcy kontra Predator – film akcji USA/W. Brytania/Kanada/Czechy 2004 **17.55** Uroczysko (159-162) **20.00** Sprawiedliwi – wydział kryminalny (992-995) **0.05** STOP Drogówka (351) **1.10** Wielkie tajemnice historii (15, 16) **3.05** Interwencja (5916)

TVP Kultura

9.15 Modlitwa w kamieniu **9.55** Odrodzenie katedry Notre-Dame **11.00** Kosmos 1999 (4) **12.05** Opole – koncertowe wspomnienia 2020 **12.25** Opole 2007 na bis **14.15** ★★★ Łowcy skalpów – western USA 1968 **16.05** Kariera Nikodema Dyzmy (4) **17.15** Studio Kultura – niedziela z... **17.55** ★★★ Złoto dezerterów – komedia Polska 1998 **20.00** ★★★★ Boska Florence – komedia W. Bryt./USA/Fr. 2016, reż. Stephen Frears, wyk. Meryl Streep, Hugh Grant **22.00** Kulturalni **22.55** Bob Fosse: show czas zacząć!

TV Trwam

9.30 Msza święta z Jasnej Góry **10.30** Komańcza w duchu Prymasa **11.00** Głos serca (128) **11.45** Muzyczne chwile **12.00** Anioł Pański z Ojcem Świętym Leonem XIV **12.15** Papież Polak do rodaków **13.25** ★★★★ Najświętsze Serce – dramat Hiszp. 2020 **15.00** Wieś to też Polska **16.10** Koncert życzeń **17.00** Natura et Homo **17.30** Sól Ziemi **18.15** Rozmowy niedokończone **19.30** Baśniowy teatr lalek **20.00** Informacje **20.20** Różaniec **21.00** Apel Jasnogórski **22.00** Mocni Jego mocą

TVP Sport

5.50 (L) Piłka nożna: MŚ w Kanadzie, Meksyku i USA: 1. kol. gr. D: Australia – Turcja **9.00** Mundialowy poranek **10.30 (L)** Wioślarstwo: PŚ w Płowdiwie **14.10** Piłka nożna: MŚ w Kanadzie, Meksyku i USA: 1. kol. gr. C: Brazylia – Maroko **16.30** Dzień na mundialu **18.50 (L)** Piłka nożna: MŚ w Kanadzie, Meksyku i USA: 1. kol. gr. E: Niemcy – Curaçao **21.50 (L)** Piłka nożna: MŚ w Kanadzie, Meksyku i USA: 1. kol. gr. F: Holandia – Japonia **0.50 (L)** Piłka nożna: MŚ: 1. kol. gr. E: Wybrzeże Kości Słoniowej – Ekwador

TV Puls

8.35 Zaklinaczka duchów (61) **9.30** ★★ Bileciki do kontroli – kom. Fr./Belg. 2023 **11.10** ★★ 7 krasnoludków. Historia prawdziwa – komedia Niemcy 2004 **13.10** ★★ Agent XXL – kom. sens. USA/Niemcy 2000 **15.10** ★★★★ Dirty Dancing – film muzyczny USA 1987 **17.35** ★★ W imię króla – film fant. USA/Niemcy/Kan. 2007 **20.00** ★★★ Bodyguard i żona zawodowca – film sens. USA/W. Bryt./Szwecja/Bułg./Fr. 2021 **22.30** ★★ Terrorysta – film sens. USA 2001 **0.10** ★★★ Nocny łowca – film akcji Kan. 2018

★★★★★ koniecznie ★★★★ zdecydowanie tak ★★★ możesz ★★ nie musisz ★ zdecydowanie nie **(L)** na żywo

DVB-T stacje dostępne w naziemnej telewizji cyfrowej

REG

eprasa.pl eea2d76e3c

PONIEDZIAŁEK 15 Czerwca

TVP 1

7.00 Msza św. na Jasnej Górze **7.30** Studio Raban **8.00** Serwis Info **8.10** Pogoda Info **8.15** Czterdziestolatek (11): Cudze nieszczęście, czyli świadek obrony **9.10** Ranczo (56): Amerykańska baza **10.10** Komisarz Alex (65): Ślepa furia **11.05** Ojciec Mateusz (173): Ostatnie dni **12.00** Serwis Info **12.10** Agrobiznes **12.40** Rok w ogrodzie extra **12.55** Planeta zmian II **14.00** Złoty chłopak (312)

15.00 Serwis Info – magazyn
15.10 Pogoda Info
15.25 Gra słów. Krzyżówka
16.00 Dziedzictwo (949)
17.00 Teleexpress
17.25 Jaka to melodia?
18.05 Reporterzy – magazyn
18.25 Akacjowa 38 (890)
Leonor chce zorganizować przyjęcie dla Blanki. Ursula jest wściekła, że nie została zaproszona i przysięga zemstę wszystkim lokatorom.
19.30 19.30
19.55 Pytanie dnia
20.25 Studio Mistrzostw Świata w Kanadzie, Meksyku i USA
20.50 (L) Piłka nożna: MŚ w Kanadzie, Meksyku i USA: 1. kol. gr. G: Belgia – Egipt
23.35 La Singla – film dok. Hiszpania/Niemcy 2023, wyk. La Singla, Adelfa Calvo, Helena Kaittani
0.40 Trzy sekundy – film sens. ★★★ W. Bryt./USA/Kanada 2019 Reż. Andrea Di Stefano
2.40 Studio Mistrzostw Świata w Kanadzie, Meksyku i USA
2.50 (L) Piłka nożna: MŚ w Kanadzie, Meksyku i USA: 1. kol. gr. G: Iran – Nowa Zelandia

TVP 2

5.30 M jak miłość (1775) **6.25** Rodzina (nie od) święta **6.55** Barwy szczęścia (3334) **7.30** Pytanie na śniadanie – program infor.-publicystyczny **11.30** Okrasa łamie przepisy (405): Wrocławski bigos **12.00** Wyższa Szkoła Jazdy (2) **12.35** Koło fortuny **13.15** Panna młoda (122) – serial obyczajowy Turcja 2024 **14.05** Va banque **14.35** Na sygnale (854): W sieci kłamstw – serial obyczaj. Polska 2026

15.05 La Promesa – pałac tajemnic (411) – telenowela Hiszpania 2023
16.00 Koło fortuny – teleturniej
16.35 Familiada – teleturniej
17.15 Studio Mistrzostw Świata w Kanadzie, Meksyku i USA
17.50 (L) Piłka nożna: Mistrzostwa Świata w Kanadzie, Meksyku i USA: 1. kolejka grupy H: Hiszpania – Republika Zielonego Przylądka
20.40 Omnibus – szybcy mądrzy – teleturniej
21.30 Postaw na milion
22.30 Na sygnale (843-opis**, 844)**
Zespół Góry odpowiada na wezwanie z zegarka z funkcją SOS i trafia na młodego pacjenta w spektrum autyzmu, który ma poparzenia. Ekipa Banacha musi pomóc kobiecie, której serce stanęło podczas ćwiczeń.
23.35 Studio Mistrzostw Świata w Kanadzie, Meksyku i USA
23.50 (L) Piłka nożna: MŚ w Kanadzie, Meksyku i USA: 1. kolejka grupy H: Arabia Saudyjska – Urugwaj
2.40 Akacjowa 38
4.35 Na dobre i na złe

Polsat

5.25 Telezakupy TV Okazje **6.00** Nowy dzień – magazyn informacyjny **8.30** Malanowski i Partnerzy (292, 293): Poszukiwana / Bezbronny w śpiączce **9.30** Trudne sprawy (1223, 1224): Ciężarówka / Zadłużony z miłości **11.35** Gliniarze (836, 837): Wykorzystana / Konwój – serial fabularno-dokumentalny Polska 2023 **13.40** Dlaczego ja? (1466, 1467): Stalker / Test na wytrzymałość

15.50 Wydarzenia
16.15 Pogoda
16.25 Interwencja – magazyn
16.40 Gliniarze (1033, 1034): Winny / To tylko biznes
18.50 Wydarzenia
19.18 Gość „Wydarzeń”
19.55 Szybcy i wściekli VI
★★★ – film sensacyjny USA/Jap./Hiszp./W. Bryt. 2013 Reż. Justin Lin, wyk. Vin Diesel, Paul Walker, Dwayne Johnson
Agent Hobbs jest na tropie organizacji przestępczej. Jedyny sposób na powstrzymanie gangsterów to pokonanie ich w ulicznych wyścigach. Hobbs zwraca się więc z propozycją do Doma.
22.45 Snajper: Dziedzictwo ★★ – thriller USA/Bułg. 2014 Reż. Don Michael Paul, wyk. Tom Berenger, Chad Michael Collins, Doug Allen
0.55 Wpół do śmierci – film sens. ★★ USA/Niemcy 2002 Reż. Don Michael Paul, Morris Chestnut, wyk. Steven Seagal, Morris Chestnut, Ja Rule
3.05 Nasz nowy dom
4.40 Disco gramy!

TVN

5.40 Uwaga! **5.55** Ukryta prawda (1669) **6.50** Kuchenne rewolucje: Bobowa – Paleta Smaków **7.45** Dzień Dobry TVN – program informacyjno-publicystyczny **11.20** Doradca smaku: Ubijana feta z szynką i warzywami **11.25** Kuchenne rewolucje: Włocławek – Biały Kredens / Tarnowskie Góry – „Art-smaku” **13.40** Ukryta prawda (1647-1648, 1706) – serial fabularno-dokumentalny Polska 2024

16.50 Szpital św. Anny (46)
Kaśka zajmuje się jedenastolatkiem, który ma anginę. Zachowanie chłopca niepokoi lekarkę. Daria nie zamierza przepraszać Bartka za spotkanie z Wrońskim. Paweł odwiedza Zytę i proponuje wyjazd w góry.
17.55 Detektywi (170)
19.00 Fakty
19.55 Uwaga! – magazyn
20.15 Na Wspólnej (4228)
20.50 Bitwa o gości (4)
Magda i Andrzej ugoszczą rywali we francuskim zamku pod Koszalinem, Marek i Łukasz zaproszą wszystkich do luksusowych namiotów, a Weronika z Krzysztofem zaprezentują swój hotel.
22.00 Nagle – thriller ★★★ Francja/Islandia/Belgia 2023 Reż. Thomas Bidegain, wyk. Mélanie Thierry, Gilles Lellouche
0.10 Matrix: Reaktywacja ★★★★ – film sf USA 2003 Reż. Andy Wachowski, Larry Wachowski
3.00 Co za tydzień – magazyn
3.35 Uwaga! – magazyn

TVN 7

6.50 Szkoła (724, 725) **8.45** Ukryta prawda (1319, 1406, 1407) **11.55** W-11 Wydział Śledczy (1041-1043) **14.00** Detektywi (103) **15.00** Szpital (749) **16.00** Sędzia Anna Maria Wesołowska (482, 483) **18.00** Sekrety życia (39) **19.00** Ukryta prawda (1510) **20.00** ★★★ Wyścig o złoto – dram. Norw. 2022 **22.35** ★★★ Ojciec panny młodej – kom. USA 2022, reż. Gary Alazraki, wyk. Andy Garcia, Gloria Estefan **1.00** ★★★★ Dzień próby – film sensac. USA 2001, reż. Antoine Fuqua, wyk. Denzel Washington **3.30** Fachowcy (4) **4.10** Dorota was urządzi (4)

TV 4

6.00 Strażnik Teksasu (22, 23) **7.55** Bogaty dom – biedny dom (132) **8.55** Policjantki i policjanci (472, 473) **10.55** Na ratunek 112 (1130-1131) **11.55** Dlaczego ja? (1559, 1560) **13.55** Trudne sprawy (1134-1136) **16.55** Policjantki i policjanci (1380) **18.00** Łowcy skarbów. Kto da więcej (67) **19.00** Policjantki i policjanci (1381) **20.00** Uroczysko (173, 174) **21.05** Sprawiedliwi. Trójmiasto (113) **22.05** Sprawiedliwi – wydział kryminalny (996) **23.05** ★★★★ Pamięć absolutna – film sf USA/Meksyk 1990 **1.30** Love Island. Wyspa miłości (12)

TVP Kultura

10.25 ★★★ Łowcy skalpów – western USA 1968 **12.20** Niepoprawny Belmondo **13.20** Kosmos 1999 (3) **14.25** ★★★★ Człowiek, który zdemoralizował Hadleyburg – film Polska 1967 **15.05** ★★★★ Mała księżniczka – film dla dzieci USA 1939 **16.45** Samochodzik i templariusze (3, 4) **18.10** Dźwięk Nowego Jorku **18.55** Pan wzywał, Milordzie? (6) **20.00** ★★★ Jutro nie umiera nigdy – film sens. W. Bryt./USA/Hiszp. 1997 **22.10** ★★★★ Boska Florence – komedia obycz. W. Bryt./USA/Fr. 2016

TV Trwam

12.20 Rotmistrz Pilecki – przywrócenie pamięci (1) **12.55** Czerwony Dwór **13.30** Msza święta z Jasnej Góry **14.30** Dom w serce wpisany **15.00** Ratuję człowieka. Ludzie Kościoła wobec zagłady **16.10** Sanktuaria polskie **16.30** Porady medyczne bonifratrów **17.00** Świadkowie **17.30** Spotkanie Rodziny Radia Maryja **20.00** Informacje **20.20** Różaniec **21.00** Apel Jasnogórski **21.40** Polski punkt widzenia **22.00** Z wędką nad wodę w Polskę i świat **22.30** ★★ Gość oczekiwany – dramat społ. Polska 2024

TVP Sport

12.40 Droga do mundialu **13.15** Piłka nożna: MŚ w Kanadzie, Meksyku i USA: 1. kol. gr. F: Szwecja – Tunezja **15.30** Dzień na mundialu **17.00** Studio **17.50 (L)** Piłka nożna: MŚ w Kanadzie, Meksyku i USA: 1. kol. gr. H: Hiszpania – Republika Zielonego Przylądka **20.35** Studio **20.50 (L)** Piłka nożna: MŚ w Kanadzie, Meksyku i USA: 1. kol. gr. G: Belgia – Egipt **23.35** Studio **23.50 (L)** Piłka nożna: MŚ: 1. kol. gr. H: Arabia Saudyjska – Urugwaj **2.50 (L)** Piłka nożna: MŚ: 1. kol. gr. G: Iran – Nowa Zelandia

TV Puls

6.00 Policjanci z Miami (10, 11) **8.00** Kobra – oddział specjalny (9, 10) **10.00** Maria z przedmieścia (17, 18) **12.00** Nie igraj z aniołem (95) **13.00** Wspaniałe stulecie (29) **14.00** Kurierzy (14) **15.00** Lombard. Życie pod zastaw (500, 501) **17.00** Kurierzy (15) **18.00** Lombard. Życie pod zastaw (952, 953) **20.00** ★★ Prowokacja – film sens. USA 2005 **21.55** ★★ Zabójca idealny – film sens. USA/Hiszpania/Szwecja 2016 **23.30** ★★★ Batalion Donbas – dramat Ukraina 2019 **2.00** Dzielnica strachu (388)

★★★★★ koniecznie ★★★★ zdecydowanie tak ★★★ możesz ★★ nie musisz ★ zdecydowanie nie **(L)** na żywo

DVB-T stacje dostępne w naziemnej telewizji cyfrowej

WTOREK 16 Czerwca

TVP 1

7.00 Msza święta na Jasnej Górze **7.30** Kościół z bliska **8.00** Serwis Info **8.10** Pogoda Info **8.15** Czterdziestolatek (12): Nowy zastępca, czyli meteor **9.20** Ranczo (57): Człowiek z Rio **10.15** Komisarz Alex: Okup (66) **11.05** Ojciec Mateusz (174): Panaceum **12.00** Serwis Info **12.10** Agrobiznes **12.40** Magazyn rolniczy **12.55** Kalahari, twarde prawo pustyni (1): W upale **14.00** Złoty chłopak (313)

15.00 Serwis Info – magazyn
15.10 Pogoda Info
15.25 Gra słów. Krzyżówka
16.00 Dziedzictwo (950) – serial obyczaj. Turcja 2020
17.00 Teleexpress
17.25 Jaka to melodia?
18.05 Reporterzy – magazyn
18.25 Akacjowa 38 (891)
19.30 19.30
19.55 Pytanie dnia
20.25 Studio Mistrzostw Świata w Kanadzie, Meksyku i USA
20.50 (L) Piłka nożna: Mistrzostwa Świata w Kanadzie, Meksyku i USA: 1. kolejka grupy I: Francja – Senegal
23.35 Zagłada superjachtu Bayesian – film dokument. W. Bryt. 2024
0.35 Delikatność – komedia ★★★ romantyczna Francja 2011 Reż. David Foenkinos, Stéphane Foenkinos, wyk. Audrey Tautou, François Damiens, Bruno Todeschini
2.35 Studio Mistrzostw Świata w Kanadzie, Meksyku i USA
2.50 (L) Piłka nożna: MŚ w Kanadzie, Meksyku i USA: 1. kolejka grupy J: Argentyna – Algieria

TVP 2

5.35 M jak miłość (1776) **6.30** W drodze do doskonałości **6.55** Barwy szczęścia (3335) **7.30** Pytanie na śniadanie – program informac.-publicystyczny **11.25** Rodzinka.pl (11, 12): Nienormalnie normalna rodzina / Walka z nałogami **12.35** Koło fortuny **13.15** Postaw na milion – teleturniej **14.05** Va banque – teleturniej **14.35** Na sygnale (855): Miało być tak pięknie – serial obyczaj. Polska 2026

15.05 La Promesa – pałac tajemnic (412)
Po odkryciu przez Catalinę prawdy o brudnych interesach Pelayo, ten próbuje się tłumaczyć narzeczonej i błaga o wybaczenie. Maria prosi Pię o wstawiennictwo za Salvadorem u senora Baezy.
16.00 Koło fortuny – teleturniej
16.35 Familiada – teleturniej
17.20 Panna młoda (123)
18.15 Va banque – teleturniej
18.50 Jeden z dziesięciu
19.25 Barwy szczęścia (3335) – serial Polska 2026
20.05 Omnibus – szybcy i mądrzy – teleturniej
20.55 Postaw na milion
21.55 Na sygnale (845, 846)
22.50 Rodzinka.pl (275)
23.25 Studio Mistrzostw Świata w Kanadzie, Meksyku i USA
23.50 (L) Piłka nożna: Mistrzostwa Świata w Kanadzie, Meksyku i USA: 1. kolejka grupy I: Irak – Norwegia
2.25 Nie z Gienkiem te numery. Ballada o ostatnim ligaczu – film dok. Polska 2023
3.20 Akacjowa 38
4.30 Na dobre i na złe

Polsat

5.25 Telezakupy TV Okazje **6.00** Nowy dzień – magazyn informacyjny **8.30** Malanowski i Partnerzy (294, 295): Stajenna / Niebezpieczne czary **9.30** Trudne sprawy (1225, 1226): Obce dziecko / Wybór Ewy **11.35** Gliniarze (838, 839): Między prawdą a pozorem / Na zawsze **13.40** Dlaczego ja? (1468, 1469): Nic nie dzieje się przypadkiem / Trzy siostry – serial fabularno-dokumentalny Polska 2025

15.50 Wydarzenia
16.15 Pogoda
16.25 Interwencja – magazyn
16.40 Gliniarze (1035, 1036) – serial fab.-dok. Polska 2024
18.50 Wydarzenia
19.15 Gość „Wydarzeń”
19.55 Dzień Niepodległości: ★★★ **Odrodzenie** – film sf USA 2016 Reż. Roland Emmerich, wyk. Liam Hemsworth, Jeff Goldblum, Bill Pullman
22.30 Baby Driver – film krymin. ★★★★ USA/W. Bryt. 2017 Reż. Edgar Wright, wyk. Ansel Elgort, Kevin Spacey, Lily James
0.55 Zasady walki II – Zdrada ★★ – film sens. Kanada 2008 Reż. Josef Rusnak, wyk. Wesley Snipes, Athena Karkanis, Scott Heindl
Agent Neil Shaw, wyjaśniając sprawę morderstwa swojego byłego przełożonego, odkrywa sieć korupcyjnych powiązań. Razem z przyjacielem Garretem, ma za zadanie opanować sytuację.
3.15 Nasz nowy dom
4.40 Disco gramy!

TVN

5.00 Recepta na stary dom (9) **5.40** Uwaga! **5.55** Ukryta prawda (1670) **6.50** Kuchenne rewolucje: Toruń – EPTO **7.45** Dzień Dobry TVN – program informac.-publicystyczny **11.20** Doradca smaku (5): Halibut pieczony z cytrusami **11.25** Kuchenne rewolucje: Restauracja „Vintuna”, Warszawa / Suwałki – „Fresco” **13.40** Ukryta prawda (1649-1650, 1707) – serial fab.-dokum. Polska 2024

16.50 Szpital św. Anny (47)
Zyta i Paweł spędzają miło czas w górach. Ale podczas drogi powrotnej znajdują na szlaku nastolatka, który próbował popełnić samobójstwo i podciął sobie żyły.
17.55 Detektywi (171)
Detektywi szukają rodziców niemowlęcia, które ktoś podrzucił pod drzwi mieszkania Oskara Wilkowskiego. Gdy ustalają dane ojca, okazuje się, że był w delegacji i nie ma kontaktu z żoną.
19.00 Fakty
19.55 Uwaga! – magazyn
20.15 Na Wspólnej (4229)
20.50 Księgowy ★★★★ – film sens. USA 2016 Reż. Gavin O'Connor, wyk. Ben Affleck, Anna Kendrick, J.K. Simmons
23.30 Kuba Wojewódzki
0.45 Star Trek: W ciemność ★★★ – film sf USA 2013 Reż J.J. Abrams, wyk. Chris Pine, Zachary Quinto, Benedict Cumberbatch
3.25 Szpital św. Anny (115)
4.25 Uwaga! – magazyn
4.40 Nauka jazdy

TVN 7

6.50 Szkoła (727, 728) **8.45** Ukryta prawda (1320, 1408, 1409) **11.55** W-11 Wydział Śledczy (1044-1046) **14.00** Detektywi (104) **15.00** Szpital (750) **16.00** Sędzia Anna Maria Wesołowska (484, 485) **18.00** Sekrety życia (40) **19.00** Ukryta prawda (1511) **20.00** ★★★★ Jestem legendą – film sf USA/W. Bryt. 2007, reż. Francis Lawrence, wyk. Will Smith, Alice Braga **22.20** ★★★ Oszukać przeznaczenie II – horror USA/Kan. 2003 **0.15** ★★★ Królowe zbrodni – film krym. USA/Kanada 2019 **2.25** Zgłoś remont (2) **3.15** Fachowcy (5) **3.55** Usterka (3)

TV 4

6.00 Strażnik Teksasu (24, 25) **7.55** Bogaty dom – biedny dom (133) **8.55** Policjantki i policjanci (474, 475) **10.55** Na ratunek 112 (1132, 1133) **11.55** Dlaczego ja? (1561, 1562) **13.55** Trudne sprawy (1337-1339) **16.55** Policjantki i policjanci (1381) **18.00** Łowcy skarbów. Kto da więcej (68) **19.00** Policjantki i policjanci (1382) **20.00** Uroczysko (175, 176) **21.05** Sprawiedliwi. Trójmiasto (114) **22.05** Sprawiedliwi – wydział kryminalny (997) **23.05** ★★★★ Nieśmiertelny – film fantasy Wielka Brytania/USA 1986 **1.35** Love Island. Wyspa miłości (13)

TVP Kultura

10.25 ★★★★ Pograbek – dramat Polska 1992 **11.55** ★★★★ Jutro idziemy do kina – dramat Polska 2007 **13.50** Taniec – kultura czy życie **14.50** Kosmos 1999 (4) **15.55** ★★★ Koniec babiego lata – dramat Polska 1975 **17.00** Samochodzik i templariusze (5) **17.45** Podróż za jeden uśmiech (1) **18.20** Poszukiwacze zaginionych dzieł sztuki: Wiele twarzy Rembrandta **18.55** Pan wzywał, Milordzie? (7) **20.00** Teatr TV: Ich czworo – Polska 2015 **21.45** ★★★ Angielka i książę – dram. Niemcy/Fr. 2001 **0.05** Sen Sultany

TV Trwam

12.03 Informacje **12.20** Ojcu Świętemu się nie odmawia... **12.55** Przerwany posiłek **13.30** Msza święta z Jasnej Góry **14.30** Z Zacisza na Syberię **15.00** W górę Rio Negro **16.10** Jestem mamą **16.25** Przyroda w obiektywie **16.40** Zdrowie z Bożej apteki **17.00** Wierzę w Boga **17.30** Burza w okręgu krakowskim **18.15** Rozmowy niedokończone **19.30** Każdy maluch to potrafi **19.45** Modlitwa z telefonicz. udziałem dzieci **20.00** Informacje **20.20** Różaniec **21.00** Apel Jasnogórski **21.40** Polski punkt widzenia

TVP Sport

12.40 Droga do mundialu **13.15** Piłka nożna: MŚ w Kanadzie, Meksyku i USA: 1. kol. gr. H: Arabia Saudyjska – Urugwaj **15.35** Oko w oko: Wojciech Szczęsny **16.10** Piłka nożna: MŚ w Kanadzie, Meksyku i USA: 1. kol. gr. G: Iran – Nowa Zelandia **18.30** Dzień na mundialu **20.00** Studio **20.50 (L)** Piłka nożna: MŚ w Kanadzie, Meksyku i USA: 1. kol. gr. I: Francja – Senegal **23.35** Studio **23.50 (L)** Piłka nożna: MŚ: 1. kol. gr. I: Irak – Norwegia **2.50 (L)** Piłka nożna: MŚ: 1. kol. gr. J: Argentyna – Algieria

TV Puls

6.00 Policjanci z Miami (11, 12) **8.00** Kobra – oddział specjalny (10, 11) **10.00** Maria z przedmieścia (19, 20) **12.00** Nie igraj z aniołem (96) **13.00** Wspaniałe stulecie (30) **14.00** Kurierzy (15) **15.00** Lombard. Życie pod zastaw (502, 503) **17.00** Kurierzy (16) **18.00** Lombard. Życie pod zastaw (953, 954) **20.00** ★★ Kod 211 – film akcji USA/Bułgaria 2018 **21.50** ★★★ Momentum – thriller USA/RPA 2015 **23.45** ★★★ Bez granic – film kryminalny Dania/Niemcy 2024 **2.35** Dzielnica strachu (389)

★★★★★ koniecznie ★★★★ zdecydowanie tak ★★★ możesz ★★ nie musisz ★ zdecydowanie nie **(L)** na żywo

DVB-T stacje dostępne w naziemnej telewizji cyfrowej

REG

eprasa.pl eea2d76e3c

ŚRODA 17 Czerwca

TVP 1

7.00 Msza święta na Jasnej Górze **7.30** Rodzina (nie od) święta **8.00** Serwis Info **8.10** Pogoda Info **8.15** Czterdziestolatek (13): Kozioł ofiarny, czyli rotacja **9.15** Ranczo (58): Obcy krajowcy **10.10** Komisarz Alex (67): Na pełnym gazie **11.05** Ojciec Mateusz (175): Drift **12.00** Serwis Info **12.10** Agrobiznes **12.40** To się opłaca **12.55** Kalahari, twarde prawo pustyni (2) **14.00** Złoty chłopak (314)

15.00 Serwis Info – magazyn
15.10 Pogoda Info
15.25 Gra słów. Krzyżówka
16.00 Dziedzictwo (951)
17.00 Teleexpress
17.25 Jaka to melodia?
18.05 Reporterzy – magazyn
18.25 Akacjowa 38 (892)
19.30 19.30
19.55 Pytanie dnia
20.30 Prokurator (4)
W hotelu zostaje znalezione ciało 49-latka. Sidlecka diagnozuje, że przyczyną zgonu był zawał, ale ktoś mógł go spowodować.
21.25 Studio Mistrzostw Świata w Kanadzie, Meksyku i USA
21.50 (L) Piłka nożna: MŚ w Kanadzie, Meksyku i USA: 1. kol. gr. L: Anglia – Chorwacja
0.30 Biały potok
★★★ – komedia Polska 2020
2.00 Dzień wielkiej ryby
★★★ – film obyczaj. Polska 1996
3.15 Wykrywacz kłamstw
3.40 Studio Mistrzostw Świata w Kanadzie, Meksyku i USA
3.50 (L) Piłka nożna: MŚ w Kanadzie, Meksyku i USA: 1. kolejka grupy K: Uzbekistan – Kolumbia

TVP 2

5.35 Studio Mistrzostw Świata w Kanadzie, Meksyku i USA **5.50 (L)** Piłka nożna: MŚ w Kanadzie, Meksyku i USA: 1. kolejka grupy J: Austria – Jordania **8.25** Pytanie na śniadanie **11.30** Rodzinka.pl (13, 14): Rodzicielskie rozterki / Marzenia Kacperka **12.35** Koło fortuny **13.15** Panna młoda (123) – serial obyczajowy Turcja 2024 **14.05** Va banque **14.35** Na sygnale (856): Quo vadis, Dobku?

15.05 La Promesa – pałac tajemnic (413) – telenowela Hiszpania 2023
16.00 Koło fortuny – teleturniej
16.35 Familiada – teleturniej
17.20 Panna młoda (124) – serial obyczaj. Turcja 2024
18.15 Studio Mistrzostw Świata w Kanadzie, Meksyku i USA
18.50 (L) Piłka nożna: MŚ w Kanadzie, Meksyku i USA: 1. kol. gr. K: Portugalia – Demokratyczna Republika Konga
21.05 Studio Mistrzostw Świata w Kanadzie, Meksyku i USA
21.40 Postaw na milion
Milion złotych w gotówce, dwóch uczestników i tylko 8 pytań do końca gry
22.35 Na sygnale (847, 848): Wszystkie ruchy dozwolone / Na ostrzu noża
23.40 63. KFPP w Opolu: Premiery – festiwal
0.35 Studio Mistrzostw Świata w Kanadzie, Meksyku i USA
0.50 (L) Piłka nożna: Mistrzostwa Świata w Kanadzie, Meksyku i USA: 1. kolejka grupy L: Ghana – Panama
3.30 My Sunnyside
– film dok. Polska/USA 2025

Polsat

5.25 Telezakupy TV Okazje **6.00** Nowy dzień – magazyn informacyjny **8.30** Malanowski i Partnerzy (296, 297): Śmierć w jacuzzi / Brudne pranie – serial fabul.-dokument. Polska 2011 **9.30** Trudne sprawy (1227, 1228): Dom Daniela / Wszystko mnie boli **11.35** Gliniarze (840, 841): Zaginiony pięściarz / Rodzinne piekło **13.41** Dlaczego ja? (1470, 1471): Klątwa przodków / Walka sióstr o siostrę

15.50 Wydarzenia
16.15 Pogoda
16.25 Interwencja – magazyn
16.40 Gliniarze (1037, 1038)
18.50 Wydarzenia
19.15 Gość „Wydarzeń”
19.55 8 rzeczy, których nie wiecie o facetach
★★ – kom. romant. Polska 2022
Reż. Sylwester Jakimow, wyk. Karolina Bruchnicka, Leszek Lichota, Maciej Zakościelny
22.00 Szczęśliwy mężczyzna
★★★ – komedia Francja 2023
Reż. Tristan Séguéla, wyk. Fabrice Luchini, Catherine Frot, Philippe Katerine
0.00 Charlie Cykor – komedia
★★★ kryminalna USA 2000
Reż. Eric Blakeney, wyk. Liam Neeson, Oliver Platt, Sandra Bullock
Tajny agent omal nie ginie podczas akcji. Staje się nerwowy i mniej pewny siebie. Z fobii leczy go piękna i nieco ekscentryczna pielęgniarka.
2.20 Nasz nowy dom
3.30 Ewa gotuje
4.10 Kabaretowa Ekstraklasa
4.40 Disco gramy!

TVN

5.10 Recepta na stary dom (11) **5.40** Uwaga! (8017) **5.55** Ukryta prawda (1671) **6.50** Kuchenne rewolucje: Katowice – „Meltini” **7.45** Dzień Dobry TVN **11.20** Doradca smaku (13): Zupa koperkowa na maślance **11.25** Kuchenne rewolucje: Restauracja „Kuchnia z piwnicą”, Człuchów: Warszawa – Piccownia **13.40** Ukryta prawda (1651-1652, 1708) – serial fabul.-dok. Polska 2024

16.50 Szpital św. Anny (48) – serial obycz. Polska 2025
17.55 Detektywi (172): Omar i Yusow – serial fab.-dok.
19.00 Fakty
19.55 Uwaga! – magazyn
20.15 Na Wspólnej (4230) – serial Polska 2026
20.50 Specjalista
★★★ – film sens. USA 1994
Reż. Luis Llosa, wyk. Sylvester Stallone, Sharon Stone, James Woods
Przed laty May była świadkiem zabójstwa rodziców. Przysięgła wtedy, że sprawcy zostaną ukarani. Opętana żądzą zemsty dorosła May spotyka Raya, specjalistę od materiałów wybuchowych.
23.10 Diuna: Część druga
★★★★ – film przygodowy USA/Kanada 2023
Reż. Denis Villeneuve, wyk. Timothée Chalamet, Zendaya, Rebecca Ferguson
2.30 Szpital św. Anny (116)
3.35 Uwaga! – magazyn
3.50 CSI: Kryminalne zagadki Las Vegas (21): Mroczne wydmy – serial krym.
4.50 Nauka jazdy (2)

TVN 7

6.50 Szkoła (730, 731) **8.45** Ukryta prawda (1321, 1410, 1411) **11.55** W-11 Wydział Śledczy (1047, 1048, 1050) **14.00** Detektywi (105) **15.00** Szpital (751) **16.00** Sędzia Anna Maria Wesołowska (486, 487) **18.00** SOS. Ekipy w akcji (1) **19.00** Ukryta prawda (1512) **20.00** ★★★ Obce niebo – dramat Polska/Szwecja 2015, reż. Dariusz Gajewski, wyk. Agnieszka Grochowska **22.20** ★★★★ Wdowy – thriller W. Bryt./USA 2018 **0.55** ★★★ Zakonnica 2 – horror USA 2023 **3.15** Żyjąc z potworem (8) **4.15** Fachowcy (6) **5.20** Ten moment (39) **5.55** Szkoła (732)

TV 4

6.00 Strażnik Teksasu (26, 1) **7.55** Bogaty dom – biedny dom (134) **8.55** Policjantki i policjanci (476, 477) **10.55** Na ratunek 112 (1134, 1135) **11.55** Dlaczego ja? (1563, 1564) **13.55** Trudne sprawy (1340-1342) **16.55** Policjantki i policjanci (1382) **18.00** Łowcy skarbów. Kto da więcej (69) **19.00** Policjantki i policjanci (1383) **20.00** Uroczysko (177, 178) **21.00** Sprawiedliwi. Trójmiasto (115) **22.00** Sprawiedliwi – wydział kryminalny (998) **23.00** ★★ Za ciosem – film akcji USA/Hongkong/Aruba 1998, reż. Hark Tsui **0.55** Love Island. Wyspa miłości (14)

TVP Kultura

9.40 Podróż za jeden uśmiech (1) **11.20** Jurek **12.55** Legendy Paryża – opowieść o sztuce XIX wieku **13.55** Kariera Nikodema Dyzmy (3) **15.05** ★★★ Syzyfowe prace – film obycz. Polska 2000 **17.00** Podróż za jeden uśmiech (2, 3) **18.15** Muzeum polskiej piosenki **18.30** Informacje kulturalne **18.55** Pan wzywał, Milordzie? (7) **20.00** Powrót Sherlocka Holmesa (3) **21.05** ★★★ Biała odwaga – dramat histor. Polska 2024 **23.10** Informacje kulturalne **23.40** ★★★ Angielka i książę – dramat Niemcy/Francja 2001

TV Trwam

11.00 Muzyczne chwile **11.10** Mateczniki polskości **11.25** Jestem mamą **12.20** Nabieja – kawałek Polski w Ugandzie **13.00** Człowiek bez twarzy **13.30** Msza święta z Jasnej Góry **14.30** Historia we fraszkach – od Mieszka po Staszka **14.55** Na granicy... **16.10** Na zdrowie **16.30** Rozmowy o edukacji **17.00** Po stronie prawdy **18.15** Rozmowy niedokończone **19.30** Bóg z nami **19.45** Modlitwa z tel. udziałem dzieci **20.00** Informacje **20.20** Różaniec **21.00** Apel Jasnogórski **21.40** Polski punkt widzenia

TVP Sport

9.00 Mundialowy poranek **10.30** Piłka nożna: MŚ w Kanadzie, Meksyku i USA: 1. kol. gr. I: Francja – Senegal; 1. kol. gr. I: Irak – Norwegia; 1. kol. gr. J: Argentyna – Algieria **16.30** Dzień na mundialu **18.00** Studio **18.50 (L)** Piłka nożna: MŚ w Kanadzie, Meksyku i USA: Portugalia – Demokratyczna Republika Konga **21.35** Studio **21.50 (L)** Piłka nożna: MŚ w Kanadzie, Meksyku i USA: 1. kol. gr. L: Anglia – Chorwacja **0.35** Studio **0.50 (L)** Piłka nożna: MŚ w Kanadzie, Meksyku i USA: 1. kol. gr. L: Ghana – Panama

TV Puls

6.00 Policjanci z Miami (12, 13) **8.00** Kobra – oddział specjalny (11, 12) **10.00** Maria z przedmieścia (21, 22) **12.00** Nie igraj z aniołem (97) **13.00** Wspaniałe stulecie (31) **14.00** Kurierzy (16) **15.00** Lombard. Życie pod zastaw (504, 505) **17.00** Kurierzy (17) **18.00** Lombard. Życie pod zastaw (954, 955) **20.00** ★★ Demonstracja siły – film sens. USA 2013 **22.05** ★★ Żądza śmierci – film sens. USA/Kan./Rosja 2009 **0.05** ★★ Bestia – film sens. Hongkong/W. Bryt./Kanada 2003 **2.00** Dzielnica strachu (390)

★★★★★ koniecznie ★★★★ zdecydowanie tak ★★★ możesz ★★ nie musisz ★ zdecydowanie nie **(L)** na żywo

DVB-T stacje dostępne w naziemnej telewizji cyfrowej

CZWARTEK 18 Czerwca

TVP 1

7.00 Msza św. na Jasnej Górze **7.30** Dobre historie (196) **8.00** Serwis Info **8.15** Czterdziestolatek (14): Sprawa Małkiewicza, czyli kamikadze **9.15** Ranczo (59): Doktor Wezół **10.10** Komisarz Alex (68): Uciekinierzy **11.05** Ojciec Mateusz (176): Świadek oskarżenia **12.00** Serwis Info **12.10** Agrobiznes **12.40** Magazyn rolniczy **13.00** Sprawa dla reportera **14.00** Złoty chłopak (315)

15.00 Serwis Info – magazyn
15.10 Pogoda Info
15.25 Gra słów. Krzyżówka
16.00 Dziedzictwo (952)
17.00 Teleexpress
17.25 Jaka to melodia?
18.05 Reporterzy – magazyn
18.25 Akacjowa 38 (893)
19.30 19.30
19.55 Pytanie dnia
20.25 Studio Mistrzostw Świata w Kanadzie, Meksyku i USA
20.50 (L) Piłka nożna: Mistrzostwa Świata w Kanadzie, Meksyku i USA: 2. kol. gr. B: Szwajcaria – Bośnia i Hercegowina
23.35 Kanał tajemnic – film
★★★ krym. Francja/Belgia 2020
Reż. Julien Zidi, wyk. Annelise Hesme, Aurélien Wiik, Annie Grégorio
W małym miasteczku zostają znalezione zwłoki żony sędziego. Do prowadzenia śledztwa zostaje przydzielona policjantka z Paryża.
1.25 63. KFPP w Opolu
2.30 Studio Mistrzostw Świata w Kanadzie, Meksyku i USA
2.50 (L) Piłka nożna: MŚ w Kanadzie, Meksyku i USA: 2. kol. gr. A: Meksyk – Korea Połudn.

TVP 2

5.35 M jak miłość (1777) **6.25** Dom nadziei – reportaż **6.50** Barwy szczęścia (3336) **7.30** Pytanie na śniadanie – program informacyjno-publicystyczny **11.30** Rodzinka.pl (15, 16): Hazard / O miłości **12.35** Koło fortuny – teleturniej **13.15** Panna młoda (124) – serial obycz. Turcja 2024 **14.05** Va banque – teleturniej **14.35** Na sygnale (857): Chwila nieuwagi – serial obyczaj. Polska 2026

15.05 La Promesa – pałac tajemnic (414) – telenowela obyczajowa Hiszpania 2023 Reż. Miguel Conde, wyk. Manuel Regueiro, Joaquín Climent, Teresa Quintero
16.00 Koło fortuny – teleturniej
16.35 Familiada – teleturniej
17.15 Studio Mistrzostw Świata w Kanadzie, Meksyku i USA
17.50 (L) Piłka nożna: MŚ w Kanadzie, Meksyku i USA: 2. kolejka grupy A: Czechy – RPA
20.05 Studio Mistrzostw Świata w Kanadzie, Meksyku i USA
20.30 Omnibus – szybcy i mądrzy – teleturniej
21.20 Kocham Cię, Polsko!
22.55 Orange Warsaw Festival 2026 – koncert
23.30 Studio MŚ w Kanadzie, Meksyku i USA – magazyn
23.50 (L) Piłka nożna: MŚ w Kanadzie, Meksyku i USA: 2. kol. gr. B: Kanada – Katar
2.30 Kruk. Szepty słychać po zmroku (3, 4) – serial kryminalny Polska 2018 Reż. Maciej Pieprzyca, wyk. Michał Żurawski, Cezary Łukaszewicz, Katarzyna Wajda

Polsat

5.25 Telezakupy TV Okazje **6.00** Nowy dzień **8.30** Malanowski i Partnerzy (298, 299): Głodna miłości / Niebezpieczne przyjaciółki **9.30** Trudne sprawy (1229, 1230): Nadopiekuńczy syn / Drugi syn **11.35** Gliniarze (842, 843): Nóż na gardle / Klub dżentelmenów **13.41** Dlaczego ja? (1472, 1473): Były mąż ofiary / Ciastko z niespodzianką – serial fabularno-dokumentalny Polska 2025

15.50 Wydarzenia
16.15 Pogoda
16.25 Interwencja – magazyn
16.40 Gliniarze (1039, 1040): Nagranie w Sieci / Lombard
18.50 Wydarzenia
19.15 Gość „Wydarzeń”
20.00 Żona na niby
★★★ – komedia USA 2011
Reż. Dennis Dugan, wyk. Adam Sandler, Jennifer Aniston, Nicole Kidman
Chirurg plastyczny Danny spotyka kobietę, w której się zakochuje. Aby ją uwieść, wymyśla kłamstwo, że jest nieszczęśliwy w małżeństwie. Namawia swoją asystentkę do udziału w farsie.
22.25 Nowożeńcy
★★★ – komedia romantyczna USA/Niemcy 2003
Reż. Shawn Levy, wyk. Ashton Kutcher, Brittany Murphy, Christian Kane
0.40 Gra dla dwojga
★★★ – thriller USA/Niemcy 2009
Reż. Tony Gilroy, wyk. Julia Roberts, Clive Owen, Paul Giamatti
3.20 Nasz nowy dom (365)
4.40 Disco gramy!

TVN

5.15 Recepta na stary dom (12) **5.40** Uwaga! **5.55** Ukryta prawda (1672) **6.50** Kuchenne rewolucje: Łódź – „Antonio” **7.45** Dzień Dobry TVN **11.20** Doradca smaku (17): Marchewkowo-pomarańczowa tarte tatin **11.25** Kuchenne rewolucje: Restauracja „Prova Gourmet”, Toruń / Bobowa – Paleta Smaków **13.40** Ukryta prawda (1653-1654, 1709) – serial fabularno-dokumentalny Polska 2025

16.50 Szpital św. Anny (49)
17.55 Detektywi (173)
19.00 Fakty
19.55 Uwaga! – magazyn
20.15 Na Wspólnej (4231) – serial Polska 2026
20.50 Kuchenne rewolucje: Siedliszcze – Bistro 12
22.00 Czarna owca
★★★ – komediodr. Polska 2021
Reż. Aleksander Pietrzak, wyk. Kamil Szeptycki, Arkadiusz Jakubik, Magdalena Popławska
Magda postanawia pójść za głosem serca, ale uruchamia kaskadę tragicznych zdarzeń. Dziewczyna jej syna zrywa z nim, chory dziadek znika, a mąż zaczyna mieć problemy z powrotem do normalności.
0.05 Wieczór gier
★★★ – komedia USA 2018
Reż. John Francis Daley, Jonathan Goldstein, wyk. Jason Bateman, Rachel McAdams, Kyle Chandler
2.20 Szpital św. Anny (117)
3.20 Uwaga! – magazyn
3.40 CSI: Kryminalne zagadki Las Vegas (22): Powrót
4.45 Nauka jazdy

TVN 7

6.50 Szkoła (733, 734) **8.45** Ukryta prawda (1322, 1412, 1413) **11.55** W-11 Wydział Śledczy (1051-1053) **14.00** Detektywi (106) **15.00** Szpital (752) **16.00** Sędzia Anna Maria Wesołowska (488, 489) **18.00** SOS. Ekipy w akcji (2) **19.00** Ukryta prawda (1513) **20.00** ★★★ Mayday – komedia Polska 2020, reż. Sam Akina, wyk. Piotr Adamczyk **22.25** ★★★★ Księgowy – film sensacyjny USA 2016, reż. Gavin O'Connor, wyk. Ben Affleck **1.00** ★★★ Przychodzi facet do lekarza – komedia Francja/Belgia 2014 **3.20** Zgłoś remont (2) **4.15** Dorota was urządzi (5)

TV 4

6.00 Strażnik Teksasu (2, 3) **7.55** Bogaty dom – biedny dom (135) **8.55** Policjantki i policjanci (478, 479) **10.55** Na ratunek 112 (1136, 1137) **11.55** Dlaczego ja? (1565, 1566) **13.55** Trudne sprawy (1343-1345) **16.55** Policjantki i policjanci (1383) **18.00** Łowcy skarbów. Kto da więcej (70) **19.00** Policjantki i policjanci (1384) **20.00** Uroczysko (179, 180) **21.00** Sprawiedliwi. Trójmiasto (116) **22.00** Sprawiedliwi – wydział kryminalny (999) **23.00** ★★★ Babylon A.D. – film sf Wielka Brytania/Francja/USA 2008 **1.05** Love Island. Wyspa miłości (15)

TVP Kultura

8.30 Klub profesora Tutki (11) **9.00** Podróż za jeden uśmiech (2, 3) **10.15** ★★★ Syzyfowe prace – film obyczaj. Polska 2000 **12.05** Zezem (2) **12.35** Reżyserzy **13.30** Kariera Nikodema Dyzmy (4) **14.35** ★★★★ Dwa księżyce – film obyczaj. Polska 1993 **17.00** Podróż za jeden uśmiech (4, 5) **18.15** Dzień, w którym umarła gwiazda rocka **18.55** Pan wzywał, Milordzie? (2) **20.05** ★★★★★ Bez znieczulenia – dramat Fr./Polska 1978 **22.10** Ronnie Wood – portret artysty **23.35** ★★★ Biała odwaga – dram. Polska 2024

TV Trwam

11.35 Przyroda i ludzie **12.20** Wykłady z kongresu **13.00** Parafia pod wezwaniem Świętego Józefa Robotnika w Zgorzelcu **13.30** Msza św. z Jasnej Góry **14.30** Ulmowie. Świadectwo sprawiedliwych **15.00** Po stronie prawdy **16.10** Z wędką nad wodę w Polskę i świat **16.35** Sól Ziemi **17.15** Muzyczne chwile **17.30** Odpowiedzialni za Kościół **18.15** Rozmowy niedokończone **19.30** Każdy maluch to potrafi **19.45** Modlitwa z telef. udziałem dzieci **20.00** Informacje **20.20** Różaniec **21.00** Apel Jasnogórski

TVP Sport

12.40 Mundial 2026: Legendy miejskie **13.15** Piłka nożna: MŚ w Kanadzie, Meksyku i USA: 1. kol. gr. K: Uzbekistan – Kolumbia **15.30** Dzień na mundialu **17.00** Studio **17.50 (L)** Piłka nożna: MŚ w Kanadzie, Meksyku i USA: Czechy – RPA **20.35** Studio **20.50 (L)** Piłka nożna: MŚ: 2. kol. gr. B: Szwajcaria – Bośnia i Hercegowina **23.35** Studio **23.50 (L)** Piłka nożna: MŚ w Kanadzie, Meksyku i USA: 2. kol. gr. B: Kanada – Katar **2.50 (L)** Piłka nożna: MŚ: 2. kol. gr. A: Meksyk – Korea Południowa

TV Puls

6.00 Policjanci z Miami (13, 14) **8.00** Kobra – oddział specjalny (12, 13) **10.00** Maria z przedmieścia (23, 24) **12.00** Nie igraj z aniołem (98) **13.00** Wspaniałe stulecie (32) **14.00** Kurierzy (17) **15.00** Lombard. Życie pod zastaw (506, 507) **17.00** Kurierzy (18) **18.00** Lombard. Życie pod zastaw (955, 956) **20.00** ★★★★ Wilcze echa – thriller Fr. 2019 **22.15** ★★★★ Jack Strong – thriller polit. Polska 2014 **1.00** ★★ Wolni strzelcy – dramat USA 2012 **2.55** Dzielnica strachu (391) **3.55** Menu na miarę (7)

★★★★★ koniecznie ★★★★ zdecydowanie tak ★★★ możesz ★★ nie musisz ★ zdecydowanie nie **(L)** na żywo

DVB-T stacje dostępne w naziemnej telewizji cyfrowej

REG

eprasa.pl eea2d76e3c

Twoje ogłoszenie ukaże się na tym terenie

»Punkty ogłoszeń blisko Ciebie

POWIAT ŁUKOWSKI

Łuków
- Redakcja ul. Kwiatkowskiego 5
- Ubezpieczenia Jakar, Iwona Zaniewicz, ul. Staropijarska 2A
- Serwis komputerowy, os. Unitów Podlaskich 17 (piwnica sklepu Stokrotka)
- Ubezpieczenia Marek Małkiński, al. Tadeusza Kościuszki 29 A
- Punkt Kurierski PAKERSI ul. Browarna 35/1, Łuków

Wojcieszków
- Sklep Wielobranżowy i Kwiaty Iwona Burdach, Pl. Próchniewicza 5

Trzebieszów
- Sklep Agrotop Jerzy Płudowski, Trzebieszów Drugi 45

Serokomla
- Części Samochodowe Sławomir Sobiecki ul. Kleeberga 37

POWIAT RADZYŃSKI

Radzyń:
- Redakcja Plac Wolności 11
- Ubezpieczenia Krzysztof Hryciuk, ul. Dąbrowskiego 15
- Brylancik ul. Ostrowiecka 20
- Ubezpieczenia Pogoda ul. Ostrowiecka 17

Wohyń
- Kwiaciarnia Barbara Podgajna ul. Średnia 28

POWIAT PARCZEWSKI

Parczew
- Ubezpieczenia i Nieruchomości Edward Ochnik, ul. Nowa 8
- PH Ola Anna Abramiuk ul. Kolejowa 1

Milanów
- Lewiatan ul. Szkolna 20

Sosnowica
- Groszek Jarosław Mazurek ul. Wojska Polskiego 87

POWIAT LUBARTOWSKI

Lubartów
- Redakcja ul. Ks. Szulca 1
- Lombrard Karat ul. Lubelska 33

Kamionka
- Sklep Karolina ul. Lubartowska 12

Ostrów Lubelski
- Witex Witold Barszcz ul. Żabia 2

Ostrówek
- Sklep Korona, Ostrówk Kolonia 12

Kock
- Ubezpieczenia Tomasz Przeworski, ul. Piłsudskiego 17 (obok Stokrotki)
- Ubezpieczenia Tomasz Przeworski, ul. Kleeberga 10 (obok Biedronki)

Jeziorzany
- Dom Handlowy Anna Blicharz ul. Rynek 24

Michów
- Komis Bogusława Staniak ul. Rynek I 21

POWIAT ŁĘCZYŃSKI

ŁĘCZNA
- BIURO UBEZPIECZEŃ - ZOFIA OSAK, ul. Targowa 14

Cyców
- Ubezpieczenia Kamila Bednaruk-Sadlak, ul.Chełmska

POWIAT BIALSKI

Biała Podl.
- Punkt Opłat Mariusz Maksymiuk ul. Piłsudskiego 12

Międzyrzec
- Sklep papierniczo-zabawkowy Krzysztof Grzeszczyk ul. Targowa 6 (hala targowa)
- Ubezpieczenia JAKAR Tomasz Zaniewicz ul. Żelazna 4

POWIAT OPOLSKI

Opole Lubelskie
- MiR Ubezpieczenia ul. Lubelska 16/11 (obok PKO S.A.)
- RS Control Stacja Kontroli Pojazdów ul. Willowa 22 (obok mleczarni)

Poniatowa
- MiR Ubezpieczenia ul. 1 Maja 15/1 (obok policji)

POWIAT PUŁAWSKI

Kurów
- Biuro Ubezpieczeń Łukasz Piłat, ul. Głowackiego 1/18 (przy sklepie Dino)

POWIAT BIŁGORAJSKI

Biłgoraj
- "Pikul Media" Przemysław Pakuła, ul. Armii Kraków 84, 23-400 Biłgoraj

HOROSKOP

BARAN
Mars w Bliźniętach podsyca Twoją aktywność, ale może też skłaniać do niepotrzebnych kłótni. Zanim zareagujesz – odetchnij, przemyśl, nie pal mostów. Wenus w sekstylu pomoże Ci naprawić napięcia w relacjach.

BLIŹNIĘTA
Słońce w Twoim znaku podbija Twój blask – błyszczysz i przyciągasz uwagę jak magnes. To dobry tydzień na wyjazd, flirt albo… zmienienie fryzury. Uważaj jednak na chaos w komunikacji.

LEW
To tydzień, w którym możesz pokazać się światu – z nową ideą, planem albo po prostu sobą, bez masek. Wenus sprzyja prezentacjom, wystąpieniom i rozmowom z autorytetami.

WAGA
Sprawy sercowe nabiorą rumieńców, ale nie zapominaj o asertywności – nie zgadzaj się na półśrodki. Twoja energia będzie przyciągać ludzi, ale nie każdy ma dobre intencje. Ustal priorytety i pilnuj granic.

STRZELEC
Masz energię do działania, ale chaos w planach może Cię zdezorientować. Działaj krok po kroku, zamiast strzelać na oślep. Mars dodaje Ci odwagi, ale pamiętaj – nie wszystko trzeba wygrać na siłę.

WODNIK
Planety zachęcają do myślenia poza schematem – wpadniesz na pomysł, który może sporo zmienić. Nowa znajomość może wprowadzić sporo zamieszania. W czwartek uważaj na impulsywne decyzje.

BYK
Merkury pomoże Ci ogarnąć sprawy zawodowe, szczególnie te, które wisiały nad Tobą od dawna. Czas powiedzieć sobie: „mam to ogarnięte". Emocjonalnie – możliwy powrót do dawnych wspomnień.

RAK
Księżyc w Twoim znaku w połowie tygodnia przyniesie intensywne emocje i możliwą konfrontację z własnym lękiem. Saturn sprzyja porządkowaniu spraw rodzinnych i finansowych.

PANNA
Ustawienie Jowisza względem Twojego Słońca pomoże Ci w finansach, ale wymaga elastyczności. Możesz otrzymać ciekawą propozycję, która na pierwszy rzut oka wyda się niepewna.

SKORPION
Ten tydzień może przynieść głębokie przemyślenia na temat tego, co naprawdę daje Ci siłę. Pluton wspiera Twoją transformację. Pozwól, by coś się skończyło, zanim zacznie się coś nowego.

KOZIOROŻEC
Twoje pragmatyczne podejście do życia w tym tygodniu może się zderzyć z emocjonalnym chaosem otoczenia. Zamiast się odcinać, spróbuj zrozumieć. Merkury wspiera porządkowanie i planowanie.

RYBY
To czas wewnętrznego oczyszczenia – nie uciekaj przed tym, co czujesz. Neptun w Twoim znaku wyostrza intuicję, ale może też wprowadzać mgłę. Zadbaj o sen, rytm dnia i ciszę.

POGODA

(temperatura dzień/noc, zachmurzenie, prędkość i kierunek wiatru, ciśnienie)

WT	ŚR	CZW	PT	SOB	NIEDZ	PN
20 / 8	17 / 12	17 / 7	18 / 9	23 / 11	28 / 14	22 / 15
20 km/h	25 km/h	19 km/h	20 km/h	20 km/h	12 km/h	12 km/h
1020 hPa	1016 hPa	1018 hPa	1023 hPa	1025 hPa	1021 hPa	1018 hPa

godz. 04:09 — WTOREK 9 CZERWCA — godz. 20:49

godz. 4:09 — PONIEDZIAŁEK 15 CZERWCA — godz. 20:48

REG

» JAK NADAĆ OGŁOSZENIE

1 Na kuponie
Kupon należy dostarczyć do redakcji lub punktu przyjmowania ogłoszeń.

2 W punkcie nadawania ogłoszeń
Koszt jednorazowej publikacji ogłoszenia wynosi **10 zł,** w przypadku usług **15 zł.**

3 SMS
Wyślij sms na numer 79567
w treści wpisz: WL. oraz treść ogłoszenia.
Koszt smsa to 11,07 zł (z Vat)
Przykład: wl.sprzedam audi A4, 96 r., benzyna, gaz
UWAGA: używanie polskich znaków np, ą, ż, ó powoduje skrócenie liczby znaków w smsie (zależne od operatora sieci)

KUPON NA OGŁOSZENIA BEZPŁATNE (ważny do 22 . 06. 2026 r.)

Dotyczy sprzadaży jednej rzeczy do 1000 zł lub oddania za darmo

kategoria: ..... treść: .....

.....

....

Cena ..... miejscowość ..... tel.: .....

Warunkiem publikacji ogłoszenia jest czytelne wypełnienie wszystkich rubryk

eprasa.pl eea2d76e3c

NIERUCHOMOŚCI

SPRZEDAM DOM

DOM murowany 100 m2, ogrzewany pelletem do zamieszkania/remontu. Działka ok. 35 a. Murowany budynek gosp. Blisko szkoła, DK19. Tchórzew Kolonia. Cena: 380 tys. zł Tel. 660 667 093

DOM o pow. 110 m2 w msc Sitno 8 km od Radzynia Podl. Nieruchomość znajduje się w spokojnej, cichej okolicy z dobrym dojazdem drogą krajową DK 19. Dom ocieplony, okna plastikowe. Tel. 609 433 476

SPRZEDAM dom drewniany o pow. ok. 90 m2 w stanie dobrym do niewielkiego remontu na działce 24 ary. Cichostów Kolonia 45. Cena do uzgodnienia Tel. 692 171 673

SPRZEDAM DOM BLIŹNIAK PLUS WARSZTAT SAMOCHODOWY 21-400 ŁUKÓW UL. ŁAPIGUZ Tel. 511 925 566

SPRZEDAM MIESZKANIE

MIESZKANIE w bloku w Lubartowie Tel. 604 445 182

SPRZEDAM 3pokojowe mieszkanie 63m2 na 3 piętrze, Biłgoraj przy ul. 3 maja 51 Cena do uzgodnienia Tel. 660 108 546

SPRZEDAM mieszkanie/ kawalerka 38 metrów, przy ul. Sikorskiego w Biłgoraju. Parter. Cena do uzgodnienia Tel. 518 681 820

SPRZEDAM lub wynajmę mieszkanie 50 m2, Biłgoraj os. Ogrody. II p, 2 pokoje, osobna kuchnia, parking po obu stronach bloku, długi balkon, pełna własność Tel. 606 346 648 lub 609 304 827

SPRZEDAM DZIAŁKĘ, POLE, GOSPODARSTWO

SPRZEDAM działkę rolną częściowo pod zabudowę o pow. 2,20 ha w Żabikowie Tel. 601 226 081

SPRZEDAM działkę o pow. 1,22 ha prostokąt ok. 66 m x 195 m. Może być pod zabudowę, ogrodnictwo, rzemiosło. Radzyń Podl. ul. Zielona , szybki dojazd ul Lubelską. C 44 zł/ m2 C 535 tys Tel. 662 220 861

GRUNT orny, ponad 1 ha w kilku działkach, okolice Firleja Tel. 604 445 182

SPRZEDAM 0,85 ha pola Radzyń Podlaski - Radowiec położone od granicy do zielonej Tel. 514 936 315

SPRZEDAM działkę rolno-budowlana o pow 30ar blisko rzeka i las-okolice Kocka-wiecej informacji pod nr tel Tel. 667799205

DZIAŁKA budowlana 12arów media w działce Jasionka K Parczewa Tel. 512 893 527

SPRZEDAM działkę pod budowę 24 ary, blisko drogi, uzbrojona Cichostów 45 Tel. 692 171 673

DZIAŁKI budowlane Szczekarków, gm. Lubartów. Tel. 789 244 885

SPRZEDAM działkę w Lisowie, 15 arów, koło boiska, 150 zł. mkw - 225 tys. zł, nr działki 250/7 Tel. 605 949 009

SPRZEDAM działki budowlane po 30 arów przy lesie w miejscowości Glinny Stok cena do uzgodnienia Tel. 606 978 978

MAM DO WYNAJĘCIA, WYDZIERŻAWIENIA

WYNAJMĘ mieszkanie ponad 40 m kwadratowych dla osób pracujących lub uczących się (dla max 2 osób). Kaucja. Blisko dworca. Tel. 500 359 031

WYNAJMĘ powierzchnię pod magazyn lub pod działalność gospodarczą w Biłgoraju ok 300 metrów kwadratowych. Dobra cena, dobra lokalizacja, blisko dworca. Pomieszczenia ogrzewane. Tel. 500 359 031

WYNAJMĘ powierzchnię pod działalność biurową w Biłgoraju ok 40 m kwadratowych. Dobra cena. Niedaleka odległość od dworca. Tel. 500 359 031

WYNAJMĘ salę szkoleniową kompletnie wyposażoną w dobrej cenie (monitor interaktywny, stoliki, krzesła, warnik, czajnik, serwis kawowy itp.) Tel. 500 359 031

LOKAL handlowo - usługowy 25 mkw (dwa pomieszczenia + łazienka), po remoncie. Dostosowany do handlu, usług, biura, działalności spożywczej i gastronomicznej ul. Słowackiego 3 Tel. 728 891 613

WYNAJMĘ garaż z kanałem, ul. Szaniawskiego obok cmentarza Tel. 609 127 327

KUPIĘ

SOLIDNĄ przyczepkę sam, DMC 750 ,zarejestrowaną może być do remontu. Tel. 502 577 697

ŚRUTOWNIK żeliwny do zboża. Tel. 502 577 697

KUPIĘ POLĘ ŁĄKĘ NIEUŻYTKI W OKOLICACH ŁUKOWA ROZWAŻĘ INNĄ LOKALIZACJĘ MASZ COŚ CIEKAWEGO DZWOŃ Tel. 515 545 174

MOTORYZACJA

AUDI

AUDI A4 Benzyna 2l Czarna. Stan idealny. Hak. Opony wielosezonowe 2011rok. Motor Suzuki Maruder 125 Stan idealny-Zarejestrowany. Cena do uzgodnienia.Radzyń Tel. 501 485 286

SPRZEDAM AUDI 2,5TDI; 1996R; ZADBANY; 256 TYŚ PRZEBIEGU; PIERWSZY WŁAŚCICIEL W POLSCE; LIMUZYNA; GRANATOWY; STAN TECHNICZNY BARDZO DOBRY; BIAŁA PODLASKA; CENA 18 TYŚ Tel. 500 254 083

SPRZEDAM Audi A4 b8 2.0 TDI 143 KM, kombi z końca 2008 r, modelowo 2009. Automat, kolor czarny, bogate wyposażenie, stan bardzo dobry. Ok. Krzywdy , cena do uzgodnienia Tel. 604 891 618

CITROEN

SPRZEDAM AUTO CITROEN C4 PICASSO; BIAŁA PODLASKA; CENA 1000ZŁ Tel. 602 571 846

SPRZEDAM AUTO CITROEN C4 PICASSO; BIAŁA PODLASKA; CENA 1000ZŁ Tel. 602 571 846

FIAT

SPRZEDAM CZĘŚCI DO FIATA 126P, SILNIK, KAROSERIA I INNE Tel. 780 037 869

FIAT DUCATO CAMPING 2001R GRUDZIEŃ ZAREJESTROWANY UBEZPIECZONY CENA 48000ZŁ Tel. 662 993 814

SPRZEDAM AUTO FIAT PANDA; BIAŁA PODLASKA; CENA 1000ZŁ Tel. 602 571 846

FORD

FORD KUGA 2018R DIESEL 120KM BIAŁY PO LIFCIE 46000ZŁ Tel. 662 993 814

HYUNDAI

HYUNDAY TUCSON 2020 rok, czarny, 1.6 D, 70 tys km, Hybryda 48V, cena do uzgodnienia, Parczew Tel. 606 926 084

SPRZEDAM, HYUNDAI I40, 1,7 diesel 2012, biały, dach panorama, kamera cofania, nawigacja, pełna elektryka, bezwypadkowy. Cena 19800zł do negocjacji Tel. 662 993 814

KIA

KIA SPORTAGE 2011R 1,7 DIESEL SZYBERDACH PANORAMICZNY, PODGRZEWANE FOTELE, PEŁNA ELEKTRYKA, BEZWYPADKOWY, KOLOR KONIAK METALIC. CENA 24500ZŁ Tel. 662 993 814

MERCEDES

SPRZEDAM mercedes e 320, 2007 r,kombi ,automat 30 5000km czarny cena 22 000zł. bmw x1 2020rok automat 12 5000km biały cena 70 000zł Parczew Tel. 604 779 576

NISSAN

SPRZEDAM AUTO NISSAN MICRA; BIAŁA PODLASKA; CENA 1000ZŁ Tel. 602 571 846

OPEL

SPRZEDAM OPEL MERIDA 2009 1,6 BENZYNA Tel. 511 069 381

POLONEZ

SPRZEDAM AUTO POLONEZ TRUCK; CENA 1000ZŁ; BIAŁA PODLASKA Tel. 602 571 846

RENAULT

RENAULT TWINGO 1,2 BENZYNA 2014 ROK BIAŁY 55TYŚ PRZEBIEGU STAN BARDZO DOBRY BEZWYPADKOWY CENA 14000ZŁ Tel. 662 993 814

TOYOTA

SPRZEDAM AUTO TOYOTA AVENSIS; BIAŁA PODLASKA; CENA 1000ZŁ Tel. 602 571 846

SPRZEDAM toyotę avensis verso, 2004 r., diesel, gotowy do jazdy. Cena 11,5 tys. zł do negocjacji, okolice Puław Tel. 518 216 744

VOLKSWAGEN

SPRZEDAM VOLKSWAGEN SHARAN 1.9TDI; 2004R; W DOBRYM STANIE, BOGATE WYPOSAŻENIE; ZAREJESTROWANY NA 7 OSÓB; CENA 7 TYŚ Tel. 725 139 513

SPRZEDAM AUTO VOLKSWAGEN TRANSPORTER; BIAŁA PODLASKA; CENA 1000ZŁ Tel. 602 571 846

MOTOCYKLE/ SKUTERY

SUZUKI Intruder 800 1996r. Po serwisie, 41000 km przebiegu. Szczekarków. 10500zł. Tel. 789 244 885

SPRZEDAM motocykl Honda FES 125, cena 6,5 tys. zł do negocjacji. Okolice Puław Tel. 518 216 744

PRZYCZEPKI

PRZYCZEPA kempingowa Adria, 4m. 6000zł. Tel. 789 244 885

ROWERY

ROWER młodzieżowy na kołach „26" na 7 przerzutek. 250zł. Tel. 516 032 112

CZĘŚCI

SPRZEDAM opony do samochodu ciężarowego bieżnik budowlany, KORMORAN 315/80/22,5, głębokość bieżnika 95%, dziesięcioletnie, cena 950 zł. Łuków Tel. 600 035 040

SPRZEDAM koło zapasowe do forda nowe rozmiar 185/r/14 cena 150zł Parczew Tel. 609 215 242

INNE

SPRZEDAM WÓZ NA ŻELAZNYCH KOŁACH KOMPLETNY DO OGARNIĘCIA; BIAŁA PODLASKA; CENA 650 ZŁ Tel. 724 312 674

SPRZEDAM relingi dachowe do Opla Merivy. Tel. 516 032 112

SUBARU Forester, diesel, 2016r. 42000zł - do uzgodn. Tel. 789 244 885

KUPIĘ

KAŻDE auto osobowe, dostawcze, ciężarowe, kłady, motocykle, motorowery w każdym stanie technicznym. Masz pytania dzwoń Tel. 511 925 566

KUPIĘ KAŻDY MOTOCYKL MOTOROWER WSK MZ JAWA WFM SHL IŻ NIEPR SIMSON KOMAR MOTORYNKA ITD ORAZ STARE AUTA I CZĘŚCI MASZ PYTANIA DZWOŃ Tel. 511 925 566

KUPIĘ przyczepę campingową lub towarową z dokumentami jak i bez. W każdym stanie i stare motocykle. Tel. 511 925 566

ROLNICZE

SPRZĘT

KUPIĘ WSZYSTKIE CIĄGNIKI, PRASY, ŁADOWARKI, PRZYCZEPY, KOMBAJNY, MASZYNY, CASE, DEUTZ-FAHR, RENAULT, SAME, ZETOR, URSUS, PRONAR, MTZ, T25, SIPMA, KRONE i inne także uszkodzone Tel. 665 207 084

KUPIĘ C-330. T-25 kombajn Anna lub inne, może być do remontu i bez prawa rejestracji, przyczepę wywrotkę oraz każdy sprzęt rolniczy, rozsiewacz motyl, dobrze zapłacę gotówka od ręki Tel. 57 692 22 46

PRZEWRACARKA karuzelowa, 6-talerzowa, Deutz Fahr, 7,2m, stan bdb., cena 5500 zł, Lubartów. Tel. 508 631 372

KUPIĘ TALERZÓWKĘ, glebogryzarkę, kopaczkę,siewnik, agregat, ciągnik z turem, przyczepę, żmijkę do zboża Tel. 783 154 031

ŚRUTOWNIK bijakowy z silnikiem 11 kw, opryskiwacz 400 l 12 m, wialnia z silnikiem, pługi 2ki Grudziądz, brona talerzowa Akpil 8, siewnik poznaniak na skrzyni olejowej, obsypnik Tel. 517 642 344

PRZYCZEPA ZBIERAJĄCA 10/01 , górny zaczep,STAN DOBRY, obsypniki do ziemniaków 5, Tel. 81 857 41 49 , 667 668 575

CIĄGNIK T-25A z kabiną z ważnym przeglądem i ubezpieczeniem. Cena 15,5tys zł Tel. 664 939 148

SPRZEDAM talerzówkę Bomet szer 3m z wałem strunowym st.b.dobry Tel. 609 078 023

CIĄGNIK T-25A z kabiną z ważnym przeglądem i ubezpieczeniem. Cena 15,5tys zł Tel. 664 939 148

SPRZEDAM silnik PERINS 4, oś z kołami do przyczepy, silnik do ciagnika C330, betoniarka 150, silnik PERKINS 3P na części, siłownik wywrotu. Tel. 607 388 176

SPRZEDAM zwijarkę Warfama Tel. 722364039

SPRZEDAM przetsząsacz karuzelowy do siana, zgrabiarko- przewracarkę, przyczepę samozbierającą. Sprawne technicznie Tel. 81 852 53 30

SPRZEDAM rozbijak do pokosów, kosiarka rotacyjna, opryskiwacz, kopaczka do ziemniaków, kombajn Bizon, C360,C330, talerzówki: 18,16,28 talerzy. agregat przedsiewny. Przyczepa 6 tonowa Tel. 667 799 205

SPRZEDAM siewnik poznaniak, pługi 2,3,4 taśmociąg do obornika, sortownik do ziemniaków, sadzarka do rozrzutnik obornika, brony, kombajn Anna, owijarkę, agregat pościerniskowy, Cyklop Tel. 667 799 205

PRZEWRACARKA do siana FAR4,5. Agregat ściernisko-wy z wałkiem, ograbiarka do siana karuzelowa. TUR do ciągnika. Kosiarka rotacyjna. Rozsiewacz do nawozu zawieszany Motyl 796248452 Tel. 796 248 452

SPRZEDAM ciągnik T25 1996r i sadzarkę dwurzędową. Pałecznica Kolonia. Cena do uzgodn. Tel. 508 173 571

SPRZEDAM glebogryzarkę Grudziąc 1,65m, Ursus C330, krajzegę. Tel. 509 832 339

SPRZEDAM sprężynówkę i pługi dwójki. Pałecznica Kolonia. Cena do uzgodn. Tel. 508 173 571

SPRZEDAM wóz do ciągnika i klatkę do przewozu zwierząt. Pałecznica Kolonia. Cena do uzgodn. Tel. 508 173 571

SPRZEDAM wirówkę 6 kasetowa, nierdzewna Okolice Biłgoraja Tel. 693 450 953

SPRZEDAM Rozrzutnik obornika jednoosiowy stan bardzo dobry .Cena do uzgodnienia Tel. 698 001 820

SPRZEDAM maszynę szerokomłotną Kutnowianka stan dobry, pługi 5ki, obsypniki 5ki + 5 płużków, przetrząsacz konny, przyczepa zbierająca 10/1 górny zaczep Tel. 81 857 41 49 , 667 668 575

SPRZEDAM PAJĄK DO SIANA FABRYCZNY; CENA 400ZŁ Tel. 502 243 030

REG

eprasa.pl eea2d76e3c

KUPIĘ OBSYPNIK BUKOWNIK Tel. 502 243 030

SPRZEDAM kopaczkę elewatorową i tuczniki na ubój gospodarczy Tel. 696 490 497

SPRZEDAM przyczepę wywrotkę, jednoosiowa 3x1,8 cena 2500zł. Silnik 11KW cena 600zł. Tel. 663 279 446

SPRZEDAM kosiarkę rotacyjną „165" i wóz na oponach „16" z ligami. Tel. 797 362 266

SPRZEDAM śrutownik z silnikiem i grabiarkę do siana „7". Tel. 797 362 266

CZĘŚCI do kombajnu, Forsznit - 512,E514, różne i do pracy Spima Z224 kostka, rożne. c. od 20 zł. Lubartów. Tel. 508 631 372

SPRZEDAM podcinarkę ciągnikową do chwastów w sadach i jagodnikach. Cena do uzgodnienia. Kowala Druga Tel. 693 042 808

SPRZEDAM kosiarkę rotacyjną ,motyl do nawozów, plug 3 skibowy, i pług 4 skibowy, obciążniki c 360 przednie 4 szt, kosa spalinowa sthil okolice,przekłania do rozrzutnika Siemienia Tel. 500 027 799

SPRZEDAM kierat sprawny, zadbany, na chodzie. Cena do uzgodnienia. Kowala Druga Tel. 693 042 808

SPRZEDAM kombajn ziemniaczany Anna Tel. 73 637 80 49

SPRZEDAM maskę na silnik do URSUSA C328 + obudowę zwolnicy, cena od 200 zł Tel. 505 098 743

SPRZEDAM tylne felgi + obudowę zwolnicy do URSUSA C360 + misa olejowa Tel. 505 098 743

SPRZEDAM silniki elektryczne od 3 kW - 4 kW i większe wiertarkę stołową WS 15 i liny stalowe. Tel. 603 346 594

KUPIĘ maszyny rolnicze, ciągniki, przyczepy, prasy, kombajny, pługi, agregaty, kosiarki i inne Tel. 510 504 916

SPRZEDAM kosiarkę rotacyjną 1,65m, gniotownik do zboża Sigma 3 walcowy, mieszalni pasz 1200kg i śrutownik ssący 11kw silnik, grabiarka 7 i Gruber 2,2m Tel. 510 504 916

SPRZEDAM silnik elektryczny 3kw i 1,5kw. Sprawne. Cena do uzgodn. Tel. 516 032 112

SPRZEDAM przewracarkę do siana. Tel. 797 362 266

SPRZEDAM: stara wialnia do zboża-150zł i młocarnia-200zł. Tel. 660 232 085

KABINA do Ursusa C 330 w oryginalnym bdb stanie, kompletna. Cena 1000 zł Tel. 791 510 087

SZUFLA, łycha niemiecka od ładowarki solidna z zębami może być do tura. Cena 1000 zł Tel. 791 510 087

OŚ z piastami łożyskowana, kołami R 16/ 650 208 cm od kombajnu buraczanego b silna!!! Cena 1000 zł Tel. 791 510 087

WYKASZARKA (kosa) Honda b. mocna 2,6 KM mocy stan bdb. Cena 1000 zł Tel. 791 510 087

KOSIARKA oryginalna Honda z Niemiec silna 5 KM mocy Stan bdb!! Cena 1000 zł Tel. 791 510 087

REG

SPRZEDAM elektryczną kosiarkę do trawy, okolice Puław, cena 350 zł Tel. 518 216 744

SPRZEDAM kombajn Class Consul, sprawny, rok 1980 Tel. 507 413 200

SPRZEDAM C 328 silnik przód kabina C330 cena 23 tys. Tel. 514 206 137

SPRZEDAM kosiarka, opryskiwacz 400L, kabina c330, obsypnik, rozsiewacz, opony C330 tył Tel. 509 832 339

SPRZEDAM rozrzutnik jednoosiowy czarna białostocka w oryginale nie malowany cena 4300zl Biłgoraj Tel. 518 075 077

SPRZEDAM przyczepa sztywna d35 cena 3200 Rozsiewacz nawozu Amazone ZA F603 600L w oryginale nie malowany jak nowy cena3900zl Bilgoraj. Tel. 518075077

» PŁODY ROLNE

SPRZEDAM owies,pszenicę bezglutenową i wysoko białkową na mąkę,sprzedam gorczycę z domieszką gryki na poplon.Samoklęski Tel. 506 196 863

SPRZEDAM pszczoły z ulami lub bez, warszawskie zwykłe oraz miód majowy. Cena do uzgodnienia. Kowala Druga Tel. 693 042 808

SPRZEDAM drzewo-brzoza, metry. Tel. 609 446 723

» INNE

POJEMNIKI na owoce miękkie 500g. 0,50 gr/szt. większe ilości do uzgodnienia. Tel. 725 218 043

SPRZEDAM SIANO, SŁOMĘ W KOSTKACH LUB BELACH, CIELAKI, TALERZÓWKA „18" NOWA; WC NA BUDOWĘ UŻYWANE; BRONY TRÓJKI Tel. 502 243 030

SPRZEDAM drzewo suche rąbane, dąb, grab, brzoza Tel. 517 961 403

SPRZEDAM zrzuty poroża łosia skandynawskiego. Tel. 789 244 885

» KUPIĘ

KUPIĘ PRASĘ kostkującą, rolującą, siewnik, przyczepę, talerzówkę, glebogryzarkę,ciągnik z napędem i mały, kombajn zbożowy, ładowarka teleskopowa sprawne i uszkodzone, owijarkę do bel Tel. 503 643 162

PILNIE KUPIĘ każdy sprzęt ciągnik rolniczy, kombajn ziemniaczany sadzarkę sortownik, kopaczkę, glebogryzarkę talerzówkę prasę, przyczepę, wywrotkę, rozsiewacz RCW, gniotownik wialnię Tel. 512 598 054

KUPIĘ CIĄGNIK, KOMBAJN,ŁADOWARKĘ TELESKOPOWĄ, KOPARKĘ, KOPARKO - ŁADOWARKĘ, MINI ŁADOWARKĘ - MANITOU, CASE, BOBCAT, MF, MATBRO, NEW HOLLAND I INNE W KAŻDYM STANIE. Tel. 607 876 449

KUPIĘ gniotownik do zboża z silnikiem elektrycznym lub bez, przyczepę rolniczą, kosiarkę rotacyjną, glebogryzarkę, ciągnik, przyczepkę samochodową i inne, różne maszyny rolnicze Tel. 695 314 487

KUPIĘ TALERZÓWKĘ, glebogryzarkę, kopaczkę, siewnik, agregat, ciągnik z turem, przyczepę, żmijkę do zboża Tel. 783 154 031

KUPIĘ w rozsądnej cenie używany zbiornik do mleka o poj. od 200-600l, Tel. 601 051 417

KUPIĘUŻYWANĄ pąpę wody w obudowie aluminiowej do URSUSA C328 tel. 505098743 Tel. 505 098 743

KUPIĘ tuleje i tłoki do USRUSA C325 oraz inne częsci do teg silnika lub cały silnik tel. 505098743 Tel. 505 098 743

ZWIERZĘTA

SPRZEDAM konia ogierka 1 rok , gniady, rasa małopolska Tel. 604 948 681

SPRZEDAM kaczki,króle ,gęsi ,gołębie,cena do uzgodnienia ,ok. Lubartowa Tel. 505 861 164

SPRZEDAM pszczoły rójki majowe na 8 ramkach warszawskie zwykłe. Możliwość odbioru z ulami lub bez. Zabiele 55, Radzyń Podl Tel. 518 655 912

SPRZEDAM prosiaki Tel. 501 956 111

SPRZEDAM 4 letnią kobyłkę, ożrebi się w VI 2026 jest ładna i spokojna. Cena 9200 zł. Okolice Łukowa Tel. 515 616 556

SPRZEDAM krowę pierwiastkę z cielakiem 3 m-cz, Simentalerka,cena do uzgodnienia,ok Kamionki Tel. 886 373 095

SPRZEDAM klacz 5 letnią ze żrebakiem miesięcznym,klacz zdolna do rozrodu,cena do uzgodnienia ,ok Kamionki Tel. 886 373 095

PROSIĘTA mięsne, zaszczepione, zdrowe, cena do uzg. Lubartów. Tel. 508 631 372

SPRZEDAM 2 jałówki mleczne do zacielenia Tel. 501 968 854

SPRZEDAM trzy miesięczne koźlęta białe, siwe czarne cena 120 zł szt. Okolice Milejowa sms po godz.20:00 Rasa anglonubijska i seaneńczyk. Sprzedam mleko kozie 12 zł za litr. Tel. 502 268 084

SPRZEDAM krowy mięsne rasy Hereford na chów Tel. 73 637 80 49

MEDYCZNE

SPRZEDAM urządzenia protetyczne w dobrym stanie do pracy w metalu piec do wygrzewania pierścieni z elektroniką, wirówka elektryczna + zestaw do topienia metalu gazem lub prądem. Tel. 506 640 874

AUTOKLAW (sterylizator medyczny) Exacta Macom z drukarką, paszportem po dużym serwisie, b. solidny, nie chińczyk. Cena 1000 zł Tel. 791 510 087

NOWY nieużywany wózek inwalidzki sprowadzony z USA nośny 140 kg szeroki z specjalnych stopów, b. ładny Cena 1000 zł Tel. 791 510 087

HOBBY

SPRZEDAM 4 rowery używane sprawne w cenie 250 zł szt. Okolice Puław Tel. 518 216 744

STOWARZYSZENIE Emer. i Renc. KORMORAN w Radzyniu Podl. posiada wolne miejsca na wycieczkę 18-22.06.26r Wrocław,Kotlina Kłodzka,Czeska Praga.1600zł. Bliższe info pod Tel. 509 716 489

ART. DZIECIĘCE

SAMOCHÓD dla dzieci elektryczny w bdb stanie, Lubartów Tel. 604 445 182

PRACA

» DAM PRACĘ

ZATRUDNIĘ MURARZY I POMOCNIKÓW Z OKOLIC RADZYNIA I KOCKA PRACA W WARSZAWIE Z ZAKWATEROWANIEM I DOJAZD GRATIS. PŁATNOŚĆ CO TYDZIEŃ Tel. 509 764 449

ZATRUDNIĘ PRACOWNIKÓW DO UKŁADANIA KOSTKI BRUKOWEJ MILE WIDZIANE DOŚWIADCZENIE. PRACA ŁUKÓW I OKOLICE Tel. 606 583 816

USŁUGI

» TRANSPORT

PRZEPROWADZKI, transport aut, maszyn i innych rzeczy Tel. 511 925 566

» BUDOWA, REMONT

MALOWANIE DACHÓW Tel. 516 964 592

MALOWANIE dachów. Tel. 604 217 219

MALOWANIE dachów i elewacji, sprawnie, solidnie Tel. 607 337 546

KLIMATYZACJE wycena, montaż, serwis USŁUGI ELEKTRYCZNE-:MONTAŻ I NAPRAWY INSTALACJI ELEKTRYCZNYCH, OKRESOWE POMIARY ELEKTRYCZNE. Tel. 507 851 227

PROJEKTY architektoniczno - budowlane tj. dom gospodarczy i inne. Przyłącza i instalacje wod-kan, C.O. i gazowe. Przeglądy roczne i pięcioletnie budynków i instalacji. Szybko i tanio Tel. 501 257 176

CYKLINOWANIE bezpyłowe Tel. 605 660 777

UKŁADANIE kostki brukowej Tel. 501 956 111

» TOWARZYSKIE

MIŁY pan zaprzyjaźni się panią z okolic Biała Podl, Siedlce Tel. 503 131 287

» SERWIS

POMPY wodne naprawa, skup używanych Tel. 604 200 271

DOM

» MEBLE

SPRZEDAM meble młodzieżowe 250zł. Biurko 100zł. Lubartów. Tel. 660 232 085

SPRZEDAM stół dębowy, okrągły. Wym. 110cm, po rozłożeniu 160cm. 470zł. Tel. 660 232 085

SPRZEDAM kredens kuchenny z PRL. 150zł. Tel. 660 232 085

» AGD

SPRZEDAM TELEWIZOR THOMSON 32" + NOWY DEKODER NAZIEMNY VAKOSS CENA 300 Tel. 604 421 099

SPRZEDAM kuchnię indukcyjna z okapem. 260zł. Tel. 660 232 085

R E K L A M A

PSYCHOTERAPIA
Małgorzata Orzechowska

Gabinet
Psychoterapii
Małgorzata Orzechowska

Psychoterapia indywidulana:
- depresja, zaburzenia lękowe, zaburzenia osobowości
- nadmierne zamartwianie się, poczucie bezsilności, brak nadziei na przyszłość, bezsenność, autoagresja, myśli samobójcze
- powtarzające się problemy w relacjach np. poczucie odrzucenia, konflikty, izolowanie się, lęk społeczny, trudność w stworzeniu stałego satysfakcjonującego związku

Terapia par:
- doświadczenie kryzysu w relacji
- częste konflikty
- zdrada
- poczucie wypalenia w związku

Łuków
ul. Rogalińskiego 8

Radzyń Podlaski
ul. Ostrowiecka 38

tel. 660 667 093

www.gabinetyterapii.pl

eprasa.pl eea2d76e3c

MATERIAŁY BUDOWLANE

GRZEJNIK C.O. typu Purmo stalowy z głowicą termostatyczną, 3 l używany, 100 cm x 60 Cena 220 zł Tel. 791 510 087

INNE

SPRZEDAM Deski sosnowe suche, kilkuletnie (5-6 lat) bezsęczne nadające się na otwory okienne ,drzwi, meble grubość 5cm. Cena do uzgodnienia. Tel. 603 181 387

SPRZEDAM piec węglowy do centralnego ogrzewania, mało używany. Cena do uzgodnienia.Radzyń Podlaski Tel. 605 634 356

UŻYWANY ELEKTRYCZNY WÓZEK INWALIDZKI . CENA DO UZGODNIENIA. BASONIA 513983455 Tel. 513 983 455

SPRZEDAM bardzo dużą budę dla psa, ocieplaną, używaną w dobrym stanie. Michów Tel. 793 804 513

SPRZEDAM stary niemiecki zegar ścienny. Lubartów. Tel. 789 244 885

SPRZEDAM kafle stare z kuchni z kompletem: opasywak i drzwiczki. Cena do uzgodn. Tel. 660 232 085

BETONIARKA polska nie marketowa 130 l mało używana, stan bdb na 230V, lewar kolejowy na korbę, 15T udźwigu stan bdb !! Cena 850 zł Tel. 791 510 087

BOJLER CO z wężownicą 120 l Galmet po roku używania z grzałką elektryczną ocieplany. Cena 420 zł Tel. 791 510 087

STÓŁ wibracyjny 380 V z 2 formami polówki, całe, bloczki żużlowe betonowe komplet. Cena 1000 zł Tel. 791 510 087

FREZARKA stolarska z kompletem frezów, masywna w pełni sprawna. Cena 1000 zł Tel. 791 510 087

BETONIARKA fabryczna 300 l Zremb lekki wywrot na korbę, czysta, jak nowa!! cena 1000 zł Tel. 791 510 087

PRZĘSŁO metalowe ogrodzeniowe 250 cm x 160 z kątownika wypełnione: gruba siatka, solidne. Cena 220 zł Tel. 791 510 087

BRAMA przesuwana od ślusarza 488 cm / 152 / nowa w stanie surowym do ocynku lub malowania b solidna. Cena 1000 zł Tel. 791 510 087

MATRYMONIALNE

MIŁY mężczyzna koło 60-ki pozna Panią w wieku 50-60 lat narodowość nie ma znaczenia. Powiat radzyński Tel. 696 714 447

MĘŻCZYZNA 65 lat poszukuje kobiety 62 - 68 lat, z gminy Niemce Tel. 605 267 554

EMERYT 60 plus pozna Panią do przyjaźni i spędzania wolnego czasu Tel. 519 563 239

POZNAM normalną kobietę do stałego związku. Możliwa pomoc lub wspólne zamieszkanie ok Międzyrzeca Podl. Niezależny w średnim wieku. Tel. 600 773 807

ROZMAITOŚCI

KRAJZEGA niemiecka cała w ocynku b. solidna, lekka mocna silnik 3 KW. Cena 950 zł Tel. 791 510 087

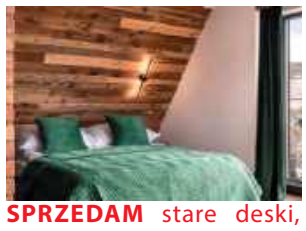

SPRZEDAM stare deski, belki i drewno na ściany, sufity, elewację boazeria do wystroju wnętrz. Możliwa wysyłka. Tel. 787 459 267 Email: dobrodrew@wp.pl www.dodrodrew.pl FB dobrodrew

FIRMA PHU „Zieliński" Oferujemy drewno opałowe w wałkach lub łupane. TRANSPORT HDS GRATIS.Cennik:
-grab 280 zł
-dąb 260 zł
-brzoza 250 zł
-olcha 240 zł
-sosna 210 zł
-osika 190 zł Tel. 81 857 51 33

PELLET SOSNOWY, REZULT, GRANULITA, BARLINEK, GOLD ENERGY, EPSERWIS, OLCZYK I DĘBOWY EDWOOD, A1 CERTYFIKAT DOSTĘPNY OD RĘKI. DOSTAWA SAMOCHÓD Z WINDĄ 3zł/km. ŁUKÓW Tel. 604 652 819

OBRZYNKI TARTACZNE Z ŁATY I GRUBE, Cena 150 zł za metr, dostawa 2-5 paczek, 4zł/km. Czarna ziemia, piasek, żwir, żużel od 3-12t. ŁUKÓW Tel. 604 652 819

DREWNO kominkowe i opałowe rąbane suche i mokre: SOSNA, BRZOZA, DĄB, GRAB, BUK. Dostępne od ręki. Transport min. 3m, 3zł/km. ŁUKÓW Tel. 604 652 819

GROSZEK POLSKI BARTEX GOLD, OGIEŃ ULTRA, ORZECH ULTRA SUCHY 3% popiołu, BRYKIET TORFOWY I DĘBOWY RUF. DOSTAWA 3zł/km. ŁUKÓW Tel. 604 652 819

SPRZEDAŻ rzeczy używanych: telewizory-,lodówki meble: stoły, krzesła, komody itp. Rowery, kosiarki,krajzegi-,silniki,motoreduktory, imadła używane z Niemiec.Łuków ul.Kanałowa 5A obok nowej Baltony. ...

SPRZEDAM spawarkę 1 faz. akordeon 80 bas,krajzegę bez silnika,cena do uzg.ok. Lubartowa Tel. 505 861 164

SPRZEDAM rębak do gałęzi i przyczepę sadowniczą do skrzynio palet Tel. 508 504 903

NAJTAŃSZY OPAŁ
Brykiet torfowy ekologiczny zamiennik węgla od 1000 zł/t
Brykiet drzewny RUF od 1300 zł/t
Pellet od 1550 zł/t
DOSTĘPNY CAŁY CZAS
504 458 111
www.zradzynia.pl
W ofercie folia stretch i bale do budowy domów
Radzyń Podlaski ul. Sitkowskiego 13

Rok założenia 1983
STUDNIE
Mirosław Izdebski
Dąbrówka Stany 74

608 046 239 504 320 592
✓ STUDNIE WIERCONE ✓ DESZCZOWNIE
✓ POMPY CIEPŁA ✓ NAWODNIENIA

SPRZEDAM elektrody spawalnicze. Cena 50 zł okolice Adamowa Tel. 604 891 618

MIGOMAT walizkowy nowy powystawowy bez gazowy b. wygodny, bdb spawa. Cena 1000 zł Tel. 791 510 087

IMADŁO ślusarskie z b. wytrzymałej odpornej na uderzenia stali duże 25 kg nowe!!. Cena 850 zł Tel. 791 510 087

ZEGAR ścienny Gustaw Becker antyk na chodzie, ładny. Cena 1000 zł Tel. 791 510 087

KOMPLET końcówek materiałów tapicerskich od 2 mb x 15 m, kawałki po likwidacji pracowni renowacji mebli. Cena 850 zł Tel. 791 510 087

KOMPLET spawalniczy: wózek, butla tlenowa, gazowa, reduktory, palniki ciecie, spawanie, przewody. Cena 1000 zł Tel. 791 510 087

WYWÓZ ZŁOMU
sprzętu AGD, RTV, gruzu, mebli, ubrań, sprzątanie piwnic, strychów, garaży, domów po lokatorach i zmarłych i inne
WYCINKA DRZEW
podcinanie, karczowanie, koszenie i sprzątanie działek, wywóz lub zrębkowanie gałęzi
PRACE ROZBIÓRKOWE
(stare domy, stodoły, komórki, szklarnie itp.)
MYCIE
malowanie elewacji, dachów itp.
ODŚNIEŻANIE
dachów, placów, wywóz śniegu
CAŁE WOJEWÓDZTWO
od 8 do 21
514-299-106

Media System
ALARMY I MONITORING

doradzamy
montujemy
serwisujemy
83 352 12 15
www.mediasystem-tdi.pl
ul. Pocztowa 4 Radzyń Poddlaski

DOCIEPLANIE BUDYNKÓW
SZYBKO • TANIO • SOLIDNIE
tel. 502 053 214

SZAMBA
PROSTOKĄTNE
6 m³, 8 m³, 10 m³
Z ATESTEM

Ulan Duży 64
Tel. 501 012 989
E-mail: przybysz.58@wp.pl
www.szambabetonoweulanduzy.pl

AUTOPROMOCJA
TYGODNIK LOKALNY wspólnota
NADAJ OGŁOSZENIE
BEZ WYCHODZENIA Z DOMU

Wyślij SMS pod numer: 79567
o treści: WL.treść ogłoszenia
np. wl.sprzedam audi A4, 97 r., benzyna gaz
Koszt SMS-a to 11,07 zł z VAT
Szczegółowy regulamin na 24wspolnota.pl
REG

eprasa.pl eea2d76e3c

„Jestem cały czas w drodze”

W niedzielę wieczorem scena należeć będzie do Łukasza Zagrobelnego. Artysta jest jedną z gwiazd tegorocznej edycji Jarmarku Opolskiego. Przy tej okazji rozmawiamy z nim m.in. o Opolu, ale tym trochę większym, o miejscu na artystycznej drodze i radach dla początkujących artystów, a także o tym, dlaczego jest „darmozjadem”, a latem zamierza wyjąć choinkę z szafy.

Rozmawiamy niedługo przed Twoim występem na Festiwalu Polskiej Piosenki w Opolu. Kilka dni później zagrasz również w Opolu, ale Lubelskim. Można więc powiedzieć: od Opola do Opola. Ale już całkiem poważnie – który to będzie Twój występ na KFPP?
Trzynasty... a może czternasty. Sam już nie jestem pewien. Od mojego debiutu w 1999 roku trochę się tego uzbierało. Ale nawet gdyby był to mój trzydziesty występ w Opolu, i tak za każdym razem przeżywam go jak pierwszy. Bardzo poważnie traktuję tę scenę. To dla mnie jedno z najważniejszych, jeśli nie najważniejsze wydarzenie muzyczne w Polsce. Każde zaproszenie do Opola daje mi ogromną radość i satysfakcję, jest wielkim wyróżnieniem, ale także ogromnym wyzwaniem.

Któryś z tych występów w Opolu zapamiętałeś szczególnie? Czy może za każdym razem towarzyszą Ci podobne emocje?
Emocje są porównywalne, ale kilka występów rzeczywiście zapisało się w mojej pamięci szczególnie mocno. Na pewno ten pierwszy, czyli Debiuty w 1999 roku. Wtedy po raz pierwszy zetknąłem się tą sceną na żywo i pierwszy raz zobaczyłem opolski amfiteatr od środka. I mówiąc szczerze, byłem trochę zaskoczony. Do tej pory znałem festiwal wyłącznie z telewizji, więc wydawało mi się, że ten amfiteatr jest ogromny, a scena wręcz monumentalna. Tymczasem przed remontem i przebudową to miejsce miało bardziej kameralny charakter. Scena nie była aż tak wielka, jak wyglądało to w telewizji. Bardzo ważny był dla mnie również rok 2008, kiedy razem z Eweliną Flintą otrzymaliśmy Superjedynkę za przebój „Nie kłam, że kochasz mnie”. To był dla mnie wyjątkowy moment. Dodatkowo byłem wtedy nominowany także za mój solowy utwór „Życie na czekanie”, więc tamten festiwal wspominam naprawdę szczególnie. No i oczywiście rok 2012, kiedy wygrałem koncert „Premiery” piosenką „Ja tu zostaję”. Ogromne wyróżnienie i wielka nagroda, która później zaowocowała nagraniem albumu „Symfonicznie”. Naprawdę wiele zawdzięczam Festiwalowi w Opolu.

Tak intuicyjnie czuję – choć w zasadzie biorę to za pewnik – że obecna edycja Festiwalu też zapisze się w Twojej pamięci szczególnie, a to dlatego, że jesteś częścią zupełnie wyjątkowego koncertu.
Już sam tytuł tego koncertu „Kiedy mnie już nie będzie” brzmi bardzo wzruszająco. To wyjątkowy hołd dla twórczości Agnieszki Osieckiej i Magdy Umer. Wielu artystów, którzy zgodzili się wystąpić w tym projekcie, od lat nie pojawiało się w Opolu, ale zrobili to właśnie ze względu na pamięć o tych artystkach. Jesteśmy przed pierwszymi próbami w amfiteatrze (rozmowa z Zagrobelnym miała miejsce przed Festiwalem w Opolu – red.), a Zygmunt Kukla i Grzegorz Urban napisali naprawdę przepiękne aranżacje. Ja zaśpiewam piosenkę „Nie jesteś sama”, który z tą orkiestrową aranżacją niesie się po prostu wspaniale. Jestem przeszczęśliwy, że akurat mi zaproponowano ten utwór, bo ma niezwykle mądry tekst i jest w nim mocne przesłanie. My naprawdę powinniśmy dziękować losowi za to, że mieliśmy Osiecką, która zostawiła nam tak wiele pięknych tekstów. Jedne bawią, inne skłaniają do refleksji, jeszcze inne mają w sobie smutek, ale wszystkie są ponadczasowe.

W jakim miejscu drogi artystycznej stoi dziś Łukasz Zagrobelny?
Jestem cały czas w drodze. Nie zatrzymałem się na żadnym przystanku i nigdzie nie „przysnąłem”. Wciąż intensywnie koncertuję, a równolegle realizuję swoją drugą artystyczną pasję, czyli występy w musicalach. Oczywiście przychodzi czasem taki moment wygodnictwa – człowiek myśli sobie: jest dobrze, są przeboje, sukcesy, wydane płyty. Ale właśnie wtedy trzeba uważać, żeby nie osiąść na laurach. Trzeba cały czas szukać nowych pomysłów i próbować czymś zaskoczyć słuchaczy.W ubiegłym roku wydałem singiel „Tam gdzie cię nie ma”, a wcześniej utwór „Za nami błędy”, który był dla mnie pewnym eksperymentem i próbą pójścia w bardziej nowoczesne brzmienia. Z kolei „Tam gdzie cię nie ma” to bardzo osobista i wyjątkowa ballada, nagrana ku pamięci mojej mamy, która odeszła półtora roku temu.

W roku 2026 ma się zmaterializować Twoja kolejna płyta.
Będę robił wszystko, by tak się stało. Mam też wielkie marzenie, by wydać płytę świąteczną, na której zaprezentuje swoje interpretacje najpiękniejszych polskich kolęd, piosenek świątecznych i okołoświątecznych. I tak teraz dzielę czas trochę pomiędzy swoimi solowymi nagraniami a płytą świąteczną, którą nagram w środku lata.

Fot.Fot. Paweł Deska

To taka anomalia, że płyty świąteczne są nagrywane sporo wcześniej, czyli zazwyczaj latem, gdy na dworze jest upał. Dlatego artyści często próbują sami stworzyć w studiu odpowiedni bożonarodzeniowy klimat.
Oczywiście, że też tak zrobię, nie wyobrażam sobie inaczej! (śmiech) Na pewno przyniosę do studia choinkę – oczywiście sztuczną – ubiorę ją w bombki i lampki, bo ten klimat naprawdę ma znaczenie. Chodzi o to, żeby wszystko było jak najbardziej autentyczne i żeby w głosie było słychać atmosferę świąt. Bo właśnie to jest najważniejsze. Głos jest przecież zwierciadłem emocji, tego, co chcę wyśpiewać i przekazać ludziom.

Jakie miałbyś rady dla artysty, który może trochę utopijnie, ale jednak marzy, żeby podbić scenę muzyczną.
Ja może naiwnie, ale cały czas wierzę, że prawdziwy talent zawsze się obroni. Nawet jeśli trzeba długo czekać na swoją szansę, to naprawdę warto być cierpliwym i konsekwentnym. Najważniejsze jest to, żeby pozostać wiernym sobie i nie poddawać się tysiącom podpowiedzi ze strony ludzi dookoła. Jeśli ktoś czuje muzykę, którą tworzy i śpiewa, jeśli wierzy, że to właśnie jego droga, to powinien się tego trzymać. Prędzej czy później znajdzie swoich słuchaczy – ludzi, którzy pokochają taki sposób wyrażania emocji i opowiadania o świecie. I jeszcze jedna bardzo ważna rzecz: własne utwory, nie covery. Tak naprawdę tylko program Must Be the Music daje uczestnikom przestrzeń do prezentowania własnych kompozycji. W większości pozostałych programów uczestnicy śpiewają znane wszystkim covery – czasem lepiej, czasem gorzej wykonane. A prawdziwy sprawdzian zaczyna się dopiero wtedy, gdy artysta wychodzi ze swoim repertuarem. Wtedy okazuje się, czy ma własną osobowość, własny styl i coś do powiedzenia. Dlatego uważam, że najważniejsze jest nie kopiować nikogo, tylko po prostu być sobą. Bo wcześniej czy później ludzie naprawdę zakochują się w autentyczności.

Rząd przyjął projekt ustawy, wedle której artyści o niskich i nieregularnych dochodach dotrzymają dopłaty do ZUS. Wywołało to gorącą debatę, a stanowiska są mocno spolaryzowane.
No właśnie nie wiem, czy wiesz, ale rozmawiasz z „darmozjadem”.

Chciałbym poznać opinię „darmozjada” na ten temat...
Uważam, że każda grupa społeczna – nie tylko muzycy czy artyści – powinna mieć możliwość otrzymania wsparcia ze strony państwa, szczególnie wtedy, gdy znajduje się w trudnej sytuacji życiowej lub finansowej. Państwo powinno pełnić także funkcję opiekuńczą i troszczyć się o tych, którym jest po prostu ciężej. Dotyczy to artystów, ale również wielu innych zawodów i środowisk. Dlatego uważam, że takie inicjatywy są potrzebne i mają sens. Mam nadzieję, że ten projekt zostanie doprowadzony do końca i realnie pomoże ludziom, którzy tego wsparcia potrzebują.

Losy projektu są niepewne, ale na pewny jest Twój koncert w Opolu Lubelskim. Czego możemy się spodziewać?
Bardzo się cieszę na ten koncert. To w końcu Opole, a Opole jest mi bliskie (śmiech), Usłyszycie moje największe przeboje, pojawią się też covery. Mam kilka fajnych pomysłów i cały czas pracuję nad setlistą. Jednego jestem pewien: będzie dużo dobrej muzyki, dobrej energii i tego, co od lat jest wspólnym mianownikiem wszystkich moich koncertów, czyli wspólnego śpiewania i muzykowania do piosenek z tekstem!

Cała rozmowa na stronie Lublin24.pl

Michał Dybaczewski

REG

eprasa.pl eea2d76e3c

Wyższa Szkoła Gotowania na Gazie - spotkanie CXCVI

Kwitnie bez - dla każdego coś miłego

Wiosna to jest ten moment w ogrodzie, że co chwilę pojawia się w nim coś ciekawego, intrygującego, z czego można zrobić jakiś fajny pożytek. Jednym z moich ulubieńców jest czarny bez. Z jego kwitnących - jak sam nazwa wskazuje - na biało - kwiatów można zrobić kapitalny świeży kompot - lemoniadę, syrop, a dla dorosłych (zwłaszcza pań...) aromatyczną nalewkę. Zapraszamy!

Jest tego pełno, odnoszę wrażenie, że o tej porze roku wystarczy nie mieć betonu pod nogami, żeby bez pojawił się w polu widzenia. Zrywamy w pełni rozwinięte kwiatostany (baldachy). Gałązki ucinamy tylko tyle, ile jest niezbędne, mają specyficzny, lekko gorzko-cierpki smak.

Niezależnie, co planujemy zrobić dalej, baldachów kwiatowych - broń Boże! - **nie myjemy**, bo kwiatki stracą swój pyłek, w którym jest dużo dobroci. Najpierw układamy je **kwiatem w dół na jasnej ścierce** albo obrusie na około pół godziny - godzinę, żeby wszystkie żyjątka, które w nich bytują, wyszły na zewnątrz. To ważne, bo czasem jest ich zaskakująco sporo.

Lemoniada z bzu

Najprostsza sprawa, u mnie w sezonie obecna w domu niemalże bez ustanku: lemoniada z bzu. Napisałbym, że cudowna na upały, tylko tych upałów właśnie na horyzoncie latoś nie widać... **W słoju** albo dzbanku **układam kwiaty** i dodaję do nich to, co mi akurat serce dyktuje i wiosną mam pod ręką: **połówki truskawek**, parę plasterków **cytryny** albo limonki, łyżkę albo dwie wiosennego **miodu**. Kiedy odstoi **godzinę**, wtedy najchętniej dorzucam jeszcze parę kostek lodu i nie ma nic lepszego na świecie...

Syrop z bzu

Żeby zamknąć trochę dobroci na później i mieć nie tylko świetny dodatek do deserów i napojów, ale też naturalny, pyszny syrop wzmacniający odporność i wspomagający w walce z infekcjami, robię sobie zawsze kilka butelek na jesień i zimę.

Robi się równie prosto. W 4-litrowym słoju układamy **kwiaty - ile wlezie**, u mnie około 40 - 50 sztuk. Zalewamy je **ciepłym syropem zrobionym z dwóch litrów wody, półtora kilograma cukru i soku z 3-4 cytryn**. (da to nam ok. 3 litry płynu). Słój zakrywamy gazą albo tetrą i **odstawiamy na 24 godziny**. Następnie przecedzamy płyn do garnka i **zagotowujemy**. **Przelewamy do wyparzonych (to ważne!!!)** słoiczków albo butelek. Przechowywać można co najmniej rok.

Nalewka z kwiatów czarnego bzu

W mojej wersji nalewka z kwiatów bzu powinna być delikatna, raczej orzeźwiająca, bardziej na zaostrzenie apetytu przed obiadem niż jako deser.

Podobnie jak przy syropie, baldachy układamy w słoju **luźno, ile się zmieści.** Do tego **kilka plasterków cytryny bez pestek**. Teraz dodajemy alkohol. Musi to być dobrej jakości **czysta wódka**, żadne „domowe", nawet lekko pachnące bimbrem, nie wchodzą w rachubę. **Ma być delikatniutko**. Pytanie: ile mocy?

Cała uroda pasji nalewkowej polega na tym, że zrobimy taką, jak lubimy i nikomu nic do tego. Moc ustalamy na podstawie obliczeń objętości użytych składników. Pamiętamy, że popularne, łatwo dostępne w sklepach z gospodarstwem domowym alkoholomierze w postaci spławika radzą sobie tylko z czystym alkoholem, roztwory z cukrem już je mylą. Kilogram rozpuszczonego cukru to około 600 ml płynu. Ja przy nalewce z bzu celuję zwykle w około **25-28 proc. alkoholu**. Czyli np. 600 ml spirytusu 94 proc. i 250 gramów cukru rozpuszczonych w 1300 ml wody powinno dać nam około 2 litrów roztworu o mocy około 28 proc.

Zalewamy, zakręcamy słoik i odstawiamy na 2 miesiące. Potem butelkujemy i znowuż czekamy miesiąc. Można i dłużej, ale efekt nie będzie znacząco lepszy. Spożywamy jak zwykle **ostrożnie, z umiarem i w dobrym towarzystwie.**

Zbigniew Smółko

LEMONIADA Z BZU
6 baldachów białego bzu
6 przekrojonych truskawek
3 plasterki cytryny
3 łyżki miodu
1,5 litra wody

SYROP Z BZU
45 baldachów bzu
2 litry wody
1,5 kg cukru
4 pokrojone i wypestkowane cytryny

NALEWKA Z BZU
40 baldachów bzu
600 ml spirytusu 94%
1300 wody
250 gramów cukru
jedna cytryna

KRZYŻÓWKA

Kraj na równiku (12) · Rzeka Cezara · Chwyt magika · Beckinsale, aktorka / Olimpijskie miasto w Japonii · Prowadzi w wyœcigu · Wezwania do narodu (22) · Omawiany na lekcji · Kolejna sp³ata / P³ynie przez Wenezuelê · Jeden z siatkarzy · Ewa, znana aktorka (21)

Poprzedza jesieñ · Atut podejrzanego (6)

Le¿y na bie¿ni / Bok ³odzi · Gaz musztardowy · Spodnie z drelichu · Skok królika

Cyrkulacja wody (10) (11) · Moore z ekranu (3) · Dawna mi³oœæ / Partia towaru

(20) (15) · Wnosi odwo³anie od wyroku · (17) · Œpiewane w operze (18) (19)

Zejœcie z linii haka · Szpeci ³ydkê · Antonim prymusa · Hinduski klan · Dobry mówca / Orszak (13) · Muzyka grana przez Queen

Œwie¿o upieczony m¹¿ (16) · Znany lek zio³owy · Forma zalotów ptasich · Rzadki metal / Hipopotam · Gaz z pieca · Malutka Modrzejewska · Prezentacja s³owna

Przyjaciel Holmesa (5) · Leœny odg³os (4) (14)

Warzywo na pestki · Mieszka w igloo · Tworzy siê na ranie (7)

Obrabia metal (8) (1) · Druh Stasia i Nel (2)

Salwa honorowa · Œcie¿ka kornika (9) · Konkuruje z Nike

1	2	3	4	5	6	7	8	9	10	11	12	13	14	15	16	17	18	19	20	21	22

REG

eprasa.pl eea2d76e3c