ISSN 2080-2463

KURIER ZAWIERCIAŃSKI

Nr 28 12.07.24- 18.07.2024
cena 4,99zł (w tym 5% VAT)
3600 egz. +296 prenumerata cyfrowa

TYGODNIK POWIATOWY: ZAWIERCIE, ŁAZY, PORĘBA, KROCZYCE, WŁODOWICE, IRZĄDZE, PILICA, SZCZEKOCINY, ŻARNOWIEC, OGRODZIENIEC

PODEJRZANY O GWAŁCENIE CÓRKI. CO SIĘ DZIEJE W KROCZYCACH PO ROKU OD UJAWNIENIA SPRAWY?

Była wiosna ubiegłego roku, gdy spokojne, turystyczne Kroczyce obiegła informacja o aresztowaniu Radosława N. Mężczyzna ze znanej, prowadzącej w gminie rozległe interesy, również w turystyce, został aresztowany 18 kwietnia 2024. Prokuratura Rejonowa w Myszkowie postawiła mężczyźnie zarzuty seksualnego wykorzystywania nieletniej poniżej 15 roku życia. Dziewczynka „z bliskiej rodziny" jak wtedy pisaliśmy miała być gwałcona. Już wtedy było wiadomo, że chodzi o córkę aresztowanego, która z nim nie mieszkała, ale odwiedzała w jego domu. Sprawę ujawniła matka dziewczynki. Co się dzieje w tej sprawie po ponad roku od zatrzymania Radosława N.?

Podejrzany o gwałcenie córki Radosław N. był aresztowany od 18 kwietnia do 17 lipca 2023. Później Sąd zgodził się na przedłużenie aresztu do 17 października 2023, ale jednocześnie zgodził na opuszczenie aresztu wcześniej przez podejrzanego, po wpłacie 200.000 zł kaucji. Z tą decyzją (możliwość wyjścia za kaucją) oprotestowała prokuratura. Zażalenie prokuratury zostało jednak oddalone i na przełomie lipca i sierpnia 2023 Radosław N. wyszedł z aresztu.

Prokuratura nie zakończyła śledztwa. Podejrzany wyszedł za kaucją rok temu

Prokuratura Rejonowa w Myszkowie od początku tej sprawy próbuje blokować wszelkie informacje o przebiegu śledztwa. Nigdy też nie odpowiedziano na nasze pytania, czy mężczyzna mógł krzywdzić inne dzieci. Rodzina prowadzi ośrodek kolonijny w Kroczycach. Do redakcji trafił anonim, w którym autor lub autorka pisze o ryzyku, na jakie mogą być narażane dzieci, które trafiają na kolonie w to miejsce. Prokuratura z Myszkowa nigdy nie odpowiedziała na ponawiane kilka razy w maju 2023 pytania, czy weryfikowane są te sygnały, czy mężczyzna mógł krzywdzić inne dzieci, np. korzystając z faktu, że w rodzinnej firmie organizowane są kolonie.

Anonimowy nadawca pisze w liście wysłanym do nas z Zawiercia 13 maja 2023 (data stępla pocztowego): „opinia publiczna powinna wiedzieć gdzie wysyła swoje pociechy, zaraz wakacje znowu kolonie, półkolonie, komunie, wesela a tam zawsze było coś nie tak. (…) Wszyscy wiedzą, nikt nic nie mówi, bo rodzina jest wpływowa i za kasę można wszystko". -pisze anonimowy nadawca listu.

Nasza redakcja przekazała list prokuraturze z Myszkowa, prowadzącej śledztwo. Prokuratura jednak nagle nabrała wody w usta, stwierdzając, że nie będzie udzielała żadnych informacji. 16 maja Prokuratura Rejonowa w Myszkowie pisze:

- *W odpowiedzi na Pana zapytanie, tyczące zatrzymanego mieszkańca Kroczyc, informuję że, z uwagi na dobro śledztwa, a przede wszystkim prawną ochronę interesów osoby pokrzywdzonej, w rzeczonej sprawie nie będą udzielane jakiekolwiek informacje* -pisze Prokurator Rejonowy w Myszkowie **Małgorzata Ziernicka-Łubianka.**

Ochrona pokrzywdzonej jest oczywiście niezwykle ważna, ale czy dziewczynka była na pewno tylko jedyną ofiarą? Co z ochroną ewentualnych innych ofiar mężczyzny podejrzewanego o pedofilię? Redakcja ponowiła więc pytania, ale odpowiedzi PR Myszków była właściwie identyczna: nic nie po-

dok. na str. 2

eprasa.pl eee77de4c0

PODEJRZANY O GWAŁCENIE CÓRKI. CO SIĘ DZIEJE W KROCZYCACH PO ROKU OD UJAWNIENIA SPRAWY?

dok. ze str. 1

wiemy”

-W pełni podtrzymuję stanowisko zaprezentowane w poprzedniej korespondencji- pisze 25 maja 2023 ówczesna Prokurator Rejonowa **Małgorzata Ziernicka-Łubianka**.

Niedawno mieliśmy serię zmian w prokuraturze każdego szczebla. Od Prokuratora Krajowego aż do rejonowych. W Myszkowie odwołana została ze stanowiska prokurator M. Ziernicka-Łubianka. Na jej miejsce powołano jako pełniącą funkcję Prokuratora Rejonowego w Myszkowie prokurator Annę Chowańską-Trelę. Mija ponad rok, od czasu gdy pytaliśmy o sprawę pedofila z Kroczyc. Warto więc sprawdzić, czy prokuratura zakończyła śledztwo i jaką decyzją. Sprawę umorzono, czy odwrotnie: do sądu trafił może akt oskarżenia.

Odpowiedź podpisana przez prokurator Annę Chowańską-Trelę jest nie tylko zaskakująca, ale też po części wprowadzająca Czytelników w błąd. Pani prokurator pisze 27.06.2024:

„W odpowiedzi na Pana zapytanie, tyczące zatrzymanego mieszkańca Kroczyc informuję, że podtrzymuję stanowisko ówczesnego Prokuratora Rejonowego w Myszkowie, wyrażone w piśmie skierowanym do Pana w dniu 16 maja 2023, albowiem przywołane tam argumenty w dalszym zachowują swą aktualność”.

Pisownia, w tym gramatyka i składnia oryginalna, nie zmieniliśmy ani przecinka. Nie to jest jednak zatrważające, że prokurator nie potrafi poprawnie napisać jednego zdania. Gorzej, że prokurator Chowańska-Trela wprowadza w błąd, pisząc o „zatrzymanym mieszkańcu Kroczyc”.

Aby to uzmysłowić Czytelnikom, konieczne jest dosłowne zacytowanie pytania, jakie wysłaliśmy 20 czerwca: **„Proszę o informację czy śledztwo w tej sprawie: 4090-0.0610.5.2023 zostało może zakończone i jaką decyzją? Jeżeli jest do sądu skierowany akt oskarżenia, to kiedy i do którego sądu”** -pytaliśmy.

Zatrzymamy 18 kwietnia 2023 podejrzany o czyny pedofilskie Radosław N. mniej więcej od końca lipca 2023 jest na wolności, po wpłaceniu przez rodzinę kaucji w kwocie 200.000 zł. Nie pytaliśmy więc o sprawę „zatrzymanego mieszkańca Kroczyc” gdyż mężczyzna od roku zatrzymany nie jest. Nie wiadomo więc, o jakim „zatrzymanym mieszkańcu Kroczyc” pisze prokurator rejonowa. Nie pytaliśmy o szczegóły śledztwa, mając w pamięci, że prokuratura nie chce ich ujawniać, tylko o to czy śledztwo się toczy lub jaką decyzją jest zakończone. Odpowiedź prokurator Chowańskiej -Treli brzmi raczej jak manipulacja dla nieudzielenia odpowiedzi. Do informacji, czy prokuratura jakieś śledztwo prowadzi, czy nie mamy po prostu prawo.

Skoro nie można się nic dowiedzieć w prokuraturze prowadzącej śledztwo, pytamy w Prokuraturze Okręgowej w Częstochowie. Jej rzecznik prasowy Prokurator Tomasz Ozimek udziela merytorycznej odpowiedzi: -Śledztwo pozostaje w toku, ale jest na końcowym etapie. Proces jeżeli do niego dojdzie, będzie zapewne wyłączony z jawności, ale rodzaj zarzutów jakie znajdą się w akcie oskarżenia, jeżeli taki zostanie skierowany do sądu.

Przypomnimy, że prokuratura z Myszkowa nigdy nie odpowiedziała na nasze pytania, czy zweryfikowano sygnały również te anonimowe, że mężczyzna mógł krzywdzić też inne dzieci, wykorzystując fakt, że w rodzinnym interesie aż roi się od dzieci: kolonie, obozy. Sami zweryfikowaliśmy też pogłoski, o tym że Radosław N. miał mieć kontakt z dziećmi z klubu Skalniak Kroczyce.

Obszernie pisaliśmy o tym w artykule z maja 2023:

OKROPNA HISTORIA PEDOFILSKA Z KROCZYC. MĘŻCZYZNA MIAŁ ZGWAŁCIĆ DZIEWCZYNKĘ Z BLISKIEJ RODZINY

„O tej historii aż huczy w Kroczycach, ale rozmawia się o tym po cichu. Sprawa dotyczy bowiem znanej w gminie rodziny prowadzącej rozległe interesy. Jeden z jej członków został oskarżony o czyny pedofilskie. Radosław N. z Kroczyc jest podejrzany o zgwałcenie dziewczynki poniżej 15 roku życia, z którą jest spokrewniony. W przypadku skazania za zarzucane mu czyny grozi mu nie mniej niż 3 lata więzienia, choć realnie dużo więcej. Górna granica to 12 lat pozbawienia wolności.”

Czy prokuratura zweryfikowała pogłoski, że córka podejrzanego mogła nie być jedyną ofiarą. Sprawdzono to?

Skalniak Kroczyce? Na szczęście nie miał tu kontaktu z dziećmi!

W tej bulwersującej sprawie jest wiele plotek, że mężczyzna mógłby skrzywdzić większą ilość dzieci, ze względu na jego możliwy kontakt z dziećmi przez pracę. Rodzina prowadzi różnorodne interesy, ale działa też w branży hotelarsko-gastronomicznej. Są też wymieniani wśród sponsorów i działaczy Skalniaka Kroczyce. Wg. naszych ustaleń nic na to na razie nie wskazuje, aby Radosław N. miał kontakt z dziećmi w klubie sportowym. -Bez przerwy przyjeżdżają dzieci w różnym wielu i różnej płci, od lat ukrywali pd swoim dachem człowieka, który krzywdzi dzieci. (…) Tam zawsze było coś nie tak -pisze ktoś w anonimie do redakcji wysłanym w Zawierciu. Pisze też o możliwym kontakcie mężczyzny oskarżanego o czyny pedofilskie, kontakcie z dziećmi w klubie Skalniak Kroczyce: -”Oni są tam prezesami, tam grają chłopcy”.

W artykule cytowaliśmy wypowiedź byłego prezesa **LKS Skalniak Kroczyce Adama Lenartowicza który o klubie** wie wszystko:-Nie znam go osobiście i chyba nigdy go tu w klubie nie widziałem. Nie miał żadnych kontaktów z dziećmi, które u nas trenują.

KURIER ZAWIERCIAŃSKI
TYGODNIK POWIATOWY: ZAWIERCIE, ŁAZY, PORĘBA, KROCZYCE, WŁODOWICE, IRZĄDZE, PILICA, SZCZEKOCINY, ŻARNOWIEC, OGRODZIENIEC
www.kurierzawiercianski.pl

Redakcja: 42-300 Myszków, ul. Sikorskiego 53/3, tel **+48 536 334 438** redakcja@myszpress.pl
Wydawca: „MyszPress” s.c. **Redaktor Naczelny:** Jarosław Mazanek jaroslaw.mazanek@myszpress.pl **tel. 602 514 030**
Zespół redakcyjny: Tomasz Urbański (sport), Antoni Starowicz (ekspert podatkowy), Zdzisława Moskwińska (New York), Damian Liszczyk, Piotr Suszek, Czesław Orliński, Sebastian Michalak, Michalina Skwara, Janusz Strzelczyk.
REDAKCJA I BIURO OGŁOSZEŃ: 42-300 Myszków ul. Sikorskiego 53/3 redakcja@myszpress.pl gazetamyszkowska@pro.onet.pl
Jak pracujemy: Pn-Wt 9^{00}-15^{00} SRODA 9^{00}-16^{00} CZWARTEK 9^{00}-12^{00} PIĄTEK nieczynne
Reklama: Sylwia Mazanek sylwia.mazanek@myszpress.pl tel. 602 398 386 Nr konta do wpłat: MyszPress s.c. 88 1050 1168 1000 0022 0158 3701
Druk: POLSKA PRESS Sp. z o.o. Oddział Poligrafia Drukarnia Sosnowiec Materiałów niezamówionych redakcja nie zwraca. Zaznaczamy sobie prawo skracania listów i tekstów nadesłanych. Za treść ogłoszeń i reklam redakcja nie odpowiada.

eprasa.pl eee77de4c0

W maju 2023 w związku z tymczasowym aresztowaniem Radosława N. informacji udzielał nam rzecznik sądów częstochowskich, Sędzia Sądu Okręgowego w Częstochowie **Dominik Bogacz:** -*Decyzją Sądu mężczyzna został aresztowany. Sąd brał w swojej decyzji zarówno obawę matactwa podejrzanego, jak i też zagrożenie surową karą. Prokuratura przestawiła Radosławowi N. zarzuty z art. 197 pkt 1, 2 i 3 Kodeksu Karnego z w zw. z art. 11 kk., czyli zarzuty zgwałcenia osoby małoletniej, poniżej 15 roku życia, co jest klasyfikowane jako zbrodnia.*

Na decyzję o tymczasowym aresztowaniu podejrzanego, 5 maja 2023 zażalenie złożył jego obrońca, i jak wiemy, po kilku miesiącach Radosław N. opuścił areszt po wpłaceniu kaucji w kwocie 200.000 zł. Chcemy wrócić do innego wątku tej sprawy. Podejrzany i jego rodzina od początku tej historii mieli rozgłaszać wersję, że cała sprawa jest tylko zemstą byłej żony, a Radosław N. niesłusznie pomówiony. Prokuratura odmówiła nam potwierdzenia informacji, czy to prawda, że materiał dowodowy w tej sprawie jest nie tylko bardzo mocno obciążający podejrzanego, ale też niezwykle drastyczny. Mają to być zdjęcia i nagrania wykonywane przez samego podejrzanego zabezpieczone w jego komputerze podczas przeszukania

Jedna z mieszkanek Kroczyc, z którą rozmawialiśmy w maju 2023: „-Ja tego nie widziałam i nie chciałabym widzieć. Ale z tego co wiem, policjanci, którzy zabezpieczali dowody a z nimi rozmawiałam, odwracali głowę. Tak okropne sceny były nagrane i sfotografowane.”

W maju 2023 pisaliśmy: „Wg. naszych informacji z wiarygodnych źródeł, dziecko było badane przez biegłych psychologów, którzy wykluczyli konfabulację. Spytaliśmy też Prokuraturę Rejonową w Myszkowie, czy wobec rozgłaszanych plotek, że cała sprawa miałaby być mistyfikacją, zemstą matki na byłym partnerze, prokuratura może odnieść się do takich stwierdzeń, a w szczególności, czy prokuratura potwierdzi, czy zgromadzone w śledztwie dowody, to również nagrania i zdjęcia, że podejrzany miał dokumentować wykorzystywanie dziecka. Prokurator Rejonowa w Myszkowie prokurator **Małgorzata Ziernicka-Łubianka** odmówiła odniesienia się do tych pytań, tłumacząc to „dobrem śledztwa”.

Tak naprawdę nie bardzo wiadomo, dlaczego po ponad roku prokuratura jeszcze tego śledztwa nie zakończyła. Radosław N. spokojnie żyje sobie w Kroczycach.

Jarosław Mazanek

Kradła w drogerii. Kto ją rozpozna?

Zawierciańscy policjanci proszą o pomoc w identyfikacji kobiety, która w jednej z drogerii na terenie Zawiercia kilkukrotnie dokonała kradzieży. Łączna wartość skradzionych produktów została oszacowana na prawie 400 złotych. Wizerunek sprawczyni zarejestrowały kamery sklepowego monitoringu. Każdy, kto ją rozpoznaje, proszony jest o kontakt tel. 47 85 353 53. Gwarantujemy anonimowość.

W kwietniu i maju w drogerii przy ulicy Obrońców Poczty Gdańskiej w Zawierciu doszło do czterech kradzieży. Kobieta ze sklepowych półek zabrała perfumy, błyszczyk, żele pod prysznic i szampon, a także maszynkę do golenia i skarpetki i nie uiściła należnej kwoty. Łączną wartość skradzionych produktów oszacowano na prawie 400 złotych. Wizerunek kobiety zarejestrowały kamery sklepowego monitoringu.

Sprawczynią kradzieży jest kobieta o szczupłej budowie ciała i ciemnych długich włosach. Na obu rękach ma charakterystyczne tatuaże.

Każdy, kto rozpoznaje sprawczynię lub ma jakiekolwiek informacje, mogące pomóc w jej identyfikacji, proszony jest o kontakt osobisty lub telefoniczny z policjantami prowadzącymi sprawę telefon 47 85 353 53 lub 47 85 352 00. Informacje można także przekazać w formie elektronicznej na adres e-mail: prewencja@zawiercie.ka.policja.gov.pl. Do dyspozycji jest również formularz „Powiadom nas”, zamieszczony na stronie internetowej Komendy Powiatowej Policji w Zawierciu. (red) KKP w Zwierciu

Ostrożnie z wakacyjnymi rezerwacjami

Sezon urlopowy w pełni, a liczba wyjazdów wakacyjnych znacząco wzrosła. Niestety, ten okres aktywnie wykorzystują oszuści, podszywając się pod prawdziwe hotele i oferując fikcyjne oferty. Kusi nas atrakcyjna cena i obietnica zniżki za przedpłatę, przez co możemy paść ofiarą oszustwa.

Aby uniknąć oszustw, warto przestrzegać kilku zasad:

1. Korzystaj z oficjalnych stron hoteli, pensjonatów lub wiarygodnych portali z ogłoszeniami.
2. Porównuj ceny wynajmu w podobnym standardzie i lokalizacji. Nie działaj impulsywnie pod wpływem „super okazji”.
3. Sprawdź, czy obiekt istnieje: zasięgnij informacji w centralnym wykazie obiektów hotelarskich lub w urzędzie gminy.
4. Nie działaj pod presją czasu: podejmuj decyzje racjonalnie.
5. Nie ufaj opiniom w sieci: mogą być fałszywe. Zasięgnij opinii z różnych źródeł.

6. Zachowaj dokumentację transakcji: przelewy, e-maile (wysłane i odebrane).
7. Bądź czujny w cyfrowej rzeczywistości i unikaj podejrzanych ofert. (red) KPP Myszków

WYPOŻYCZALNIA NARZĘDZI, MASZYN
- minikoparka
- wiertnice
- zagęszczarki
- elektronarzędzia
- nagrzewnice
- rusztowania, drabiny
- piły
- agregaty
- i wiele innych

IFI sp. z o.o.
ul. Słowackiego 70
42-300 Myszków
690 530 262
577 262 755
www.ifirental.pl

pełny serwis i naprawa komputerów i laptopów
kontakt
514 508 808
34 333 74 00
naprawiamy
1000+
urządzeń rocznie
Komputronik
Myszków, Sikorskiego 53/5
(obok ZUS/KRUS)

Międzypowiatowy Bank Spółdzielczy w Myszkowie zaprasza do skorzystania z PROMOCYJNYCH warunków kredytu hipotecznego “Mój Dom”
Szczegóły:
- www.bsmyszkow.pl
- 34/ 313-78-08
- w placówkach Banku

eprasa.pl eee77de4c0

72-kilometrowy maraton pływacki pod hasłem „Opływamy Gminę Łazy”

(Łazy) 72-kilometrowy maraton pływacki pod hasłem „Opływamy Gminę Łazy” to jedna ze sportowych atrakcji, która odbyła się 29 czerwca w ramach tegorocznego Święta Kupały. To już kolejna taka pływacka akcja organizowana w Parku Wodnym JURA, której pomysł zrodził się przed laty w związku z rosnącym zainteresowaniem mieszkańców różnego rodzaju aktywnościami.

Zawody rozpoczęły się w sobotę 29 czerwca o godzinie 12:00 i zakończyły się przed 20:00. We wspólnym pływaniu mógł wziąć udział każdy, kto przyszedł do Parku Wodnego „Jura” w Łazach, a uczestniczący w zawodach sportowych tego dnia nie musieli płacić za wstęp na basen.

W tegorocznej otwartej imprezie pływackiej „Opływamy Gminę Łazy” udział wzięło 91 osób, które przepłynęły łącznie 76,6 km. Najdłuższy dystans przepłynęła Marlena Polak – Wieczorek i było to 7,5 km, natomiast najszybciej przepłynięty kilometr należał do Gabrieli Przybyły. Najliczniejszą grupą była reprezentacja Uniwersytetu Trzeciego Wieku w Łazach, która przepłynęła łącznie 13,40 km. (red) UG Łazy

ZUK W KOZIEGŁOWACH STANOWI REALNE NIEBEZPIECZEŃSTWO?

(Koziegłowy) III sesja Rady Gminy i Miasta Koziegłowy (27 czerwca) w dużej mierze skupiała się nad raportem o stanie Gminy za 2023 rok oraz sprawozdaniem z wykonania budżetu. Kolejnym niezwykle istotnym tematem, nad którym toczyła się bardzo emocjonalna dyskusja był wypadek, w którym ucierpiała 2,5 letnia dziewczyna natomiast sprawcą tego nieumyślnego zajścia był pracownik Zespołu Usług Komunalnych. Prześledźmy jednak sesję po kolei.

Udzielenie pomocy finansowej Związku Powiatowo-Gminnemu „Jedźmy razem!”

Jedną z pierwszych uchwał podjętych przez radę była ta, w sprawie udzielenia pomocy finansowej w formie dotacji celowej Związku Powiatowo-Gminnemu „Jedźmy razem!” w wysokości 190 000 złotych, na dwa zadania: “”Rozwój drogowej infrastruktury technicznej na terenie działalności Związku Powiatowo-Gminnego pod nazwą „Jedźmy razem!” (10 000 zł)” oraz na ”Zakup autobusów niskoemisyjnych na potrzeby rozwoju transportu publicznego Związku Powiatowo-Gminnego pod nazwą „Jedźmy razem!” (180 000 zł)”.

Raport o stanie Gminy za rok 2023

Raport o stanie Gminy jest to dokument, w którym znajduje się zestawianie działań urzędu w zakresie realizacji różnorakich zadań prowadzonych przez gminę.

Dokument ten zawiera sobie również statystyki demograficzne. Niejako również w ramach ciekawostki warto wspomnieć, że w porównaniu do 2022 roku, w 2023 roku w Gminie Koziegłowy widać niewielki spadek liczby ludności (14 008 mieszkańców, w 2022 roku – 14 142) spowodowany m.in. wyższym wskaźnikiem umieralności w porównaniu do liczby urodzeń.

-Gmina jest gminą stabilną jeśli chodzi o liczbę mieszkańców, choć zauważamy w części sołectw niewielki wzrost zameldowań, w niektórych widzimy znaczny spadek -mówił w trakcie sesji burmistrz Jacek Ślęczka. Warto również wspomnieć, że w 2023 roku w gminie zawiązały się 56 nowych związków małżeńskich.

Raport zawiera w sobie również analizę finansową gminy, której to dochody w 2023 roku wyniosły ponad 114 000 000 złotych, a wydatki ponad 123 000 000.

-Po raz kolejny Gmina i Miasto Koziegłowy utrzymuje tendencję zarówno maksymalnych dochodów własnych jak i maksymalnych wydatków majątkowych. I tutaj te procenty, mówiące o ? dochodów własnych w strukturze budżetu, można powiedzieć są elementem optymalnym. Jeżeli chodzi o wydatki majątkowe jest to trzeci rok z rzędu, który pomimo trudnej sytuacji i gospodarczej, i związanej z okresem wychodzenia z obszaru pocovidowego, i w dalszym ciągu trwającej wojny na Ukrainie, wydatki majątkowe są imponujące, bo one stanowią prawie 43% wydatków ogółem-mówił włodarz miasta.

Stan zadłużenia gminy wynosi natomiast 9 000 000 złotych, a burmistrz zaznaczał, że:

-Jesteśmy jednym z niżej obciążonych samorządów jeżeli chodzi o procentowy udział wspierania się pożyczkami czy kredytami.

Kolejno burmistrz Koziegłów przedstawiał raporty z poszczególnych referatów urzędu, na które składają się zadania inwestycyjne czy majątkowe Gminy i Miasta Koziegłowy. Referat zawiera w sobie także planowanie przestrzenne, informację o gospodarce odpadami komunalnymi, zadaniach pomocy społecznej i stanie oświaty.

Cały raport można znaleźć na stronie Biuletynu Informacji Publicznej Gminy i Miasta Koziegłowy.

Po zakończeniu prezentacji raportu, głos w jego sprawie zabrał radny Michał Kubalski:

-Kolejny rok szkoda, że nasza strategia gminy jest streszczona na 2-3 stronach panie burmistrzu, bo fajnie jakbyśmy pokazali mieszkańcom jak realizujemy nasze zadania w długofalowej perspektywie. To, co się rzuca w oczy i to, od czego pan zaczynał – demografia w naszej gminie i oświata. Po wynikach rok 2023 do 2022 w samych szkołach podstawowych ubyło nam 50 dzieciaków. To tak jakby w ciągu roku ubyła nam jedna z mniejszych szkół. Nie powiem o wydatkach, gdzie przekraczają subwencje prawie 10 mln. Jest to 10 mln, które mogłoby pójść na drogi, oświetlenie, boiska. Raport obala mit, że szkoły kameralne dają możliwość rozwoju dzieciom.

Oprócz tego radny wspomniał także o pozytywach m.in. o tym, że połowa wydatków gminy są to wydatki inwestycyjne, że go cieszy rozwój kanalizacji w mieście i przede wszystkim powstający żłobek. Przewodnicząca Joanna Kołodziejczyk

eprasa.pl eee77de4c0

zgodziła się ze zdaniem radnego Kubalskiego, na temat kulejącej w gminie oświaty, ale przyczynę tego stanu rzeczy dostrzega w polityce rządu. Co więcej, przewodnicząca podkreślała, że należy cieszyć się z dokonanych w ubiegłym roku inwestycji.

Rozpatrzenie sprawozdania z wykonania budżetu Gminy i Miasta Koziegłowy za 2023 rok oraz podjęcie uchwały w sprawie udzielenia absolutorium

Kolejno burmistrz Ślęczka przeszedł do przedstawiania sprawozdania z wykonania budżetu Gminy i Miasta Koziegłowy za 2023 r. Mówił m.in. o zmianach budżetowych, w wyniku których na dzień ostatni grudnia 2023 r. kwota dochodów gminy wynosiła 115 256 000 złotych a wydatki 129 271 012 złotych, natomiast deficyt został zwiększony do kwoty niespełna 14 500 000 złotych. Zainteresowanych cyferkami i danymi finansowymi GiM Koziegłowy odsyłamy na stronę BIP gminy do zapoznania się z całym raportem.

Kolejno, po zapoznaniu się z pozytywny opiniami RIO, Komisji Rewizyjnej Rady GiM Koziegłowy o sprawozdaniu z wykonania budżetu, punktem sesji była dyskusja na temat tego właśnie sprawozdania. Nikt jednak nie chciał wziąć w niej udziału, dlatego głos zabrała przewodnicząca rady:

-Przypominam sobie doskonale, że trzeba marzyć i marzyliśmy o budżecie żeby przekroczył 110 000 000. Udało się, że przekroczyliśmy ten budżet – 1230 000 000, gdzie prawie 52 mln to inwestycje i to jest 42% wydatków majątkowych. 61 zadań tak, jak pan burmistrz powiedział i nie ma takiej miejscowości żeby w ubiegłym roku coś się nie zadziało.

Kolejno rada przeszła do uchwalenia sprawozdania za 2023 rok i uchwały udzielającej absolutorium dla burmistrza za 2023 rok. Obie uchwały zostały przyjęte 14 głosami za (jeden radny był nieobecny).

Centrum Opiekuńczo-Mieszkalne w Markowicach

Burmistrz Jacek Ślęczka w trakcie sesji wskazywał, że gmina pragnie otworzyć (i prowadzi w tej sprawie już pierwsze spotkania) w budynku byłej szkoły w Markowicach Centrum Opiekuńczo-Mieszkalne, na wzór placówki w Dąbrowie Zielonej. Budynek ten będzie przeznaczony dla osób dorosłych, które borykają się z niepełnosprawnością w stopniu znacznym i umiarkowanym.

-Centrum Opiekuńczo-Mieszkalne daje namiastkę mieszkania we własnym domu i we własnym gospodarstwie przy pomocy opiekunów i wsparcia pracowników. Taki chcemy stworzyć w Markowicach. Jest taka potrzeba nie tylko ze strony gminy Koziegłowy, ale również z terenu Powiatu Myszkowskiego -mówił burmistrz Jacek Ślęczka.

Problemy z budową żłobka

-Przy każdej inwestycji są wyzwania i tematy, które warunkują pewnego rodzaju uzgodnienia, problemy i wnioski- rozpoczął burmistrz. Obecnie gmina boryka się z zagrożeniem w pracach nad budową żłobka miejskiego, które to wyzwanie nie zależny ani od wykonawcy, ani od władz. Jest ono związane z dostarczaniem mediów, a dokładnie gazu, do budynku. Zakład gazowniczy wstrzymał bowiem inwestycje przyłączeniowe aż o dwa lata do przodu. Gmina jednak już zareagowała i zakład gazowniczy obecnie sporządza dokumentację projektową, a sam burmistrz wyraził nadzieję, że problem ten zostanie szybko zniwelowany.

Zespół Usług Komunalnych jest zagrożeniem dla mieszkańców Koziegłów?

W trakcie sesji, po zatwierdzeniu wszystkich przewidzianych na ten dzień uchwał, na mównicę wyszedł zaniepokojony mieszkaniec gminy Koziegłowy – Łukasz Piotrowski, tata 2,5 letniej Jadwigi, którą 24 maja spotkał nieszczęśliwy wypadek związany z pracami wykonywanymi przez pracownika Zespołu Usług Komunalnych.

-Stała się rzecz niedopuszczalna. Mała dziewczynka będąc w domu została zraniona, co skutkowało hospitalizacją. Jak moja córka została zraniona? Takim dużym 30-centymetrowym patykiem. Dość dużym kawałkiem drzewa, który oderwał się podczas prac wykonywanych przez organy GiM Koziegłowy spod kosiarki ciągnikowej -mówił tata dziewczynki.

Cały wypadek nagrały przydomowe kamery i można go obejrzeć wpisując w wyszukiwarkę YouTube: "Gmina Koziegłowy - ZUK KOZIEGŁOWY - WYPADEK".

Jak podaje Łukasz Piotrowski, obecnie stan dziewczynki jest dobry, ale w przyszłości może będzie wymagała operacji przegrody nosowej, co również ze względów estetycznych niepokoi mężczyznę. Obecnie całym zajściem zajmuje się komenda policji w Myszkowie, a sam zakład przechodzi kontrolę Państwowej Inspekcji Pracy.

Łukasz Piotrowski zdecydował się na wystąpienie w trakcie sesji, ponieważ ZUK Koziegłowy jest jednostką podległą miastu, nad którą działalnością nadzór sprawuje burmistrz, a ponadto zakład wykonuje działa w imieniu GiM Koziegłowy, a więc władze miasta są również odpowiedzialne za jego działanie. Mężczyzna zastanawia się, czy wobec tego urzędnicy dobrze wykonują swoje obowiązki kiedy ZUK jest zagrożeniem dla dzieci oraz podkreślał, aby przedstawiciele miasta nie pozostali obojętni wobec tego, co się zadziało.

-To jest nasz wspólny obowiązek, chronić tych, którzy są najbardziej bezbronni, czyli nasze własne dzieci -mówił tata Jadwigi.

Kolejno, mężczyzna złożył na ręce przewodniczącej rady wniosek o umieszczenie w porządku obrad najbliższej sesji punktu uchwały rozwiązującej ZUK i przejęcia jego obowiązków przez urząd w Koziegłowach, gdyż wierzy, że w ten sposób jego działania będą bardziej efektywnie i zagwarantują bezpieczeństwo.

W drugi wniosku (który został sporządzony w razie, gdyby pierwszy nie zyskał aprobaty radnych) mieszkaniec gminy wystosował prośbę o umieszczenie w porządku obrad na najbliższej sesji punktu przeprowadzenia głosowania, odwołującego z funkcji dyrektora ZUK Zbigniewa Polaka i powołania nowego przedstawiciela zakładu.

Po wysłuchaniu całego wystąpienia, głos w tej sprawie zabrała przewodnicząca rady, stwierdzając, że wypadki chodzą po ludziach, a ten z 24 maja zdarzył się jak każdy inny i rada nie ma na to wpływu.

-Oczekuje pan od nas rzeczy na dzień dzisiejszy niemożliwych zanim sprawa się nie wyjaśni i pan o tym doskonale wie. Zgłosił to pan na policję. Zgłosił Pan to do prokuratury. Rada nie ma takiej możliwości, żeby zajęła stanowisko przed zamknięciem sprawy przez instytucje, które są do tego celu powołane -stwierdziła Joanna Kołodziejczyk, dodając później:

-Pan oskarża nas o coś, na co nie mamy wpływu i czuję się upokorzona i dotknięta takim rozwojem sytuacji.

Kolejno radny Marcin Będkowski stwierdził, że ten czyn nie miał charakteru umyślnego i nie wiedział o co tak naprawdę chodzi tacie dziewczynki – czy o zrobienie awantury, czy o wyciąganie konsekwencji.

Łukasz Piotrowski stwierdził, że rada najwidoczniejsze źle odczytuje jego intencje, a na pytanie od radnego czego oczekuje, ten stwierdził, że zwolnienia dyrektora oraz rozpoczęcia rozmów, aby podobne sytuacje już się nie powtarzały, jednocześnie podkreślając, że nie powinno się robić tak jak pracownik ZUK – czyli wycinać drzewa kosiarką bijakową. Jednocześnie nie uważa, że pracownik powinien jako jedyny i w pełni ponosić za to odpowiedzialność. Według niego należy szukać problemu gdzie indziej.

W międzyczasie wywiązała się sprzeczka pomiędzy tatą Jadwigi, a przewodniczącą rady, która na forum przywoływała słowa ich prywatnej rozmowy telefonicznej, a radna sama prosiła mężczyznę o poufność. Ze słów mężczyzny można domniemać, że uważa radną za osobę nieszczerą – sama nie dotrzymuje czegoś, co wymagała od swego rozmówcy. Mało tego, fakt – sprawa była bardzo emocjonalna, ale najbardziej uniesiona tą sprawą, prawie że krzycząc wypowiadała się właśnie przewodnicząca Kołodziejczyk.

-To jest pierwszy wypadek. Od 15 lat nie było ani jednego incydentu i wypadku. Zwolnienie dyrektora czy pracownia coś zmieni? -pytał wiceprzewodniczący rady Jacek Sularz.

-Nie wiem zobaczymy -odpowiedział tata 2,5 letniej dziewczynki.

Głos w tej sprawie zabrał również obecny na sali posiedzeń dyrektor ZUK w Koziegłowach Zbigniew Polak. Mówił, że jest mu przykro z zaistniałej sytuacji i cieszy się że córka pana Piotrowskiego jest zdrowia, a zdarzenie miało charakter losowy i nikogo intencją nie było zrobienie komukolwiek krzywdy.

W dyskusję zaangażował się również Damian Cesarz oraz burmistrz Jacek Ślęczka, wskazując, że najpierw musi rozpocząć się postępowanie wyjaśniające w tej sprawie, jednocześnie upatrując niewinności któregokolwiek z przedstawicieli ZUK Koziegłowy, gdyż jak to już zostało wielokrotnie podkreślane – był to nieszczęśliwy wypadek.

Łukasz Piotrowski, podziękował za słowa wsparcia i niejako zrozumienia burmistrza, który według niego możliwe, że jako jedyny "widzi w tym człowieka" Na koniec mężczyzna wyraziła swoje przekonanie, że sprawa znajdzie finał taki, jaki ma znaleźć i żadne dziecko nie zazna podobnej sytuacji.

Michalina Skwara

JECHAŁ NA ZAKAZIE I BYŁ NIETRZEŹWY

(Myszków) W poniedziałek 8.07.24r. tuż przed godziną 12.00, dyżurny otrzymał informację, od osoby zgłaszającej, że zauważył, jak prawdopodobnie nietrzeźwy mężczyzna będąc pod działaniem alkoholu odjechał samochodem marki Seat w kierunku ulicy Kopernika.

Policjanci udali się we wskazane miejsce. Po opatrolowaniu podległego rejonu ujawnili opisany przez świadka pojazd. Okazało się, że w samochodzie znajduje się 72-latek. Badanie stanu trzeźwości wykazało u niego blisko promil alkoholu w wydychanym powietrzu.

Podczas policyjnej kontroli wyszło również na jaw, że mężczyzna ma cofnięte uprawnienia do kierowania pojazdem. Sprawa trafi teraz do sądu, który zdecyduje o dalszych konsekwencjach dla nietrzeźwego kierowcy. (red)

eprasa.pl eee77de4c0

GRUPA psb MRÓWKA
PROSTO SZYBKO BLISKO
WSZYSTKO
14
URODZINY MRÓWKI MYSZKÓW
13 LIPCA od godz. 9⁰⁰
ZAPRASZAMY NA FESTYN
SOBOTA od godz. 9.00
DUŻO ATRAKCJI DLA DZIECI I DOROSŁYCH!
Grill dla Klientów, nagrody, upominki...
SPONSORZY GŁÓWNI:
SPONSORZY WSPIERAJĄCY:
BĄDŹ NA BIEŻĄCO: MrowkaBudulec
ZAMAWIAJ ONLINE: mrowka.com.pl
PSB MRÓWKA MYSZKÓW
ul. Pułaskiego 68 E, tel.: 34 343 02 01, 603 630 984
godz. otwarcia: pon. - sb.: 7⁰⁰ - 20⁰⁰, nd.: 10⁰⁰ - 20⁰⁰

WYNIKI EGZAMINU ÓSMOKLASISTY. KTÓRA SZKOŁA Z POWIATU MYSZKOWSKIEGO WYPADŁA NAJLEPIEJ?

Tegoroczny egzamin ósmoklasisty odbywał się od 14 do 16 maja. W tych dniach uczniowie ostatnich klas szkół podstawowych z całej Polski sprawdzili swoje umiejętności z języka polskiego, matematyki oraz języka obcego nowożytnego. W maju do egzaminu przystąpiło w sumie około 220 900 uczniów (w tyk około 11 300 obywateli Ukrainy). W powiecie śląskim wszystkich zdających było dokładnie 16 768, a w powiecie myszkowskim zdawało 209 uczniów.

SP nr 8 w Myszkowie z najlepszym średnim wynikiem!

Z Myszkowa (zarówno miasta jak i całego powiatu) najlepsza była Szkoła Podstawowa nr 8, gdzie średni wynik zdających to 80,33%. Najgorsza natomiast okazała się Szkoła Podstawowa nr 1, ze średnim wynikiem 49,17%. Patrząc na cały powiat myszkowski, najgorszy średni wynik uzyskała Szkoła w Żarkach. Tam średnia wyników wyniosła 44,68%.

Wyniki egzaminu 8-klasisty w szkołach powiatu myszkowskiego

SP Żarki Letnisko

Gmina Myszków

Szkoła Podstawowa nr 1

Do egzaminu z j. polskiego, matematyki przystąpiło 10 uczniów oraz 12 uczniów z j. angielskiego
język polski - 40,7%
matematyka - 28,4%
język angielski - 49,16%

Szkoła Podstawowa nr 3

Do egzaminu z j. polskiego, matematyki przystąpiło 12 uczniów oraz 15 uczniów z j. angielskiego
język polski - 53,75%
matematyka - 55%
język angielski - 56,86%

Szkoła Podstawowa nr 5

Do egzaminu z j. polskiego, matematyki oraz j. angielskiego przystąpiło 27 uczniów
język polski - 61,2%
matematyka - 63,5%
język angielski - 72,4%

Szkoła Podstawowa nr 8

Do egzaminu z j. polskiego, matematyki oraz j. angielskiego przystąpiło 12 uczniów
język polski - 72,83%
matematyka - 65%
język angielski - 80,3%

Gmina Niegowa

Szkoła Podstawowa w Niegowie

Do egzaminu z j. polskiego, matematyki oraz j. angielskiego przystąpiło 12 uczniów
język polski - 56,08%
matematyka - 38,6%
język angielski - 46,91%

Szkoła Podstawowa w Ludwinowie

Do egzaminu z j. polskiego, matematyki oraz j. angielskiego przystąpił 1 uczeń

Szkoła Podstawowa w Sokolnikach

Do egzaminu z j. polskiego, matematyki oraz j. angielskiego przystąpiło 9 uczniów
język polski - 57,5%
matematyka - 44,4%
język angielski - 63,2%

Gmina Poraj

Szkoła Podstawowa w Poraju

Do egzaminu z j. polskiego, matematyki oraz j. angielskiego przystąpiło 6 uczniów
język polski - 64,16%
matematyka - 44,6%
język angielski - 71,5%

Szkołą Podstawowa w Żarkach Letnisko

Do egzaminu z j. polskiego, matematyki oraz j. angielskiego przystąpiło 16 uczniów
język polski - 64,35%
matematyka - 62,5%
język angielski - 71,25%

Szkoła Podstawowa w Choroniu

Do egzaminu z j. polskiego, matematyki oraz j. angielskiego przystąpiło 4 uczniów

Szkoła Podstawowa Jastrzębiu

Do egzaminu z j. polskiego, matematyki oraz j. angielskiego przystąpiło 7 uczniów
język polski - 65,85%
matematyka - 49,71%
język angielski - 58,71%

Szkoła Podstawowa w Kuźnicy Starej

Do egzaminu z j. polskiego, matematyki oraz j. angielskiego przystąpiło 7 uczniów
język polski - 65%
matematyka - 40%
język angielski - 54,28%

Gmina Żarki

Szkoła Podstawowa w Żarkach

Do egzaminu z j. polskiego, matematyki przystąpiło 17 uczniów oraz 19 uczniów z j. angielskiego
język polski - 44,41%
matematyka - 32,70%
język angielski - 44,68%

Szkoła Podstawowa w Zawadzie

Do egzaminu z j. polskiego, matematyki oraz j. angielskiego przystąpiło 5 uczniów
język polski - 49%
matematyka - 51,2%
język angielski - 47,2%

Gmina Koziegłowy

Szkoła Podstawowa w Koziegłówkach

Do egzaminu z j. polskiego, matematyki przystąpiło 7 uczniów oraz 8 uczniów z j. angielskiego
język polski - 60,71%
matematyka - 42,28%
język angielski - 66%

Szkoła Podstawowa w Lgocie Górnej

Do egzaminu z j. polskiego, matematyki oraz j. angielskiego przystąpiło 9 uczniów
język polski - 71,2%
matematyka - 52,44%
język angielski - 79%

Szkoła Podstawowa w Mysłowie

Do egzaminu z j. polskiego, matematyki oraz z j. angielskiego przystąpiło 2 uczniów

Szkołą Podstawowa w Pińczycach

Do egzaminu z j. polskiego, matematyki oraz j. angielskiego przystąpiło 21 uczniów
język polski - 63,19%
matematyka - 59,80%
język angielski - 69,6%

Szkoła Podstawowa w Koziegłowach

Do egzaminu z j. polskiego, matematyki oraz j. angielskiego przystąpiło 16 uczniów
język polski - 54,37%
matematyka - 39,75%
język angielski - 51%

Szkoła Podstawowa w Winownie

Do egzaminu z j. polskiego, matematyki oraz j. angielskiego przystąpił 1 uczeń

Podsumowanie

W całej Polsce dostrzegamy niższe wyniki z egzaminu ósmoklasisty w porównaniu do zeszłego roku, z wyjątkiem języka angielskiego, który kolejny rok utrzymuje średnią 66%. Największy spadek, bo o 5% zauważalny jest w wynikach z egzaminu z naszego ojczystego języka, z kolei królowa nauk wypadła słabiej zaledwie o 1%. W 2023 r. średnia krajowa z poszczególnych przedmiotów wynosiła bowiem: 66% z języka polskiego, 53% z matematyki oraz 66% z języka angielskiego.

W tym roku wyniki prezentują się

eprasa.pl eee77de4c0

WYNIKI EGZAMINU ÓSMOKLASISTY. KTÓRA SZKOŁA Z POWIATU ZAWIERCIAŃSKIEGO WYPADŁA NAJLEPIEJ?

Tegoroczny egzamin ósmoklasisty odbywał się od 14 do 16 maja. W tych dniach uczniowie ostatnich klas szkoły podstawowej z całej Polski sprawdzili swoje umiejętności z języka polskiego, matematyki oraz języka obcego nowożytnego. W maju do egzaminu przystąpiło w sumie około 220 900 uczniów (w tyk około 11 300 obywateli Ukrainy). W województwie śląskim wszystkich zdających było dokładnie 16 768, a w powiecie zawierciańskim egzamin zdawało 407 uczniów.

SP nr 14 w Zawierciu z najlepszym średnim wynikiem!

Z Zawiercia najlepsza była Szkoła Podstawowa nr 14, gdzie średni wynik na 6 zdających to prawie 89%. Najgorsza natomiast okazała się szkoła Podstawowa nr 8. Tam średni wynik z egzaminu, na zdających 11 uczniów, wyniósł 43%. Patrząc na cały powiat zawierciański, najgorszy średni wynik uzyskała Społeczna Szkoła Podstawowa im. Jana Pawła II w Rokitnie. Tam średnia wyników wyniosła 42% . Najlepszy wyniki gminny przypada natomiast dla szkoły w Porębie.

Wyniki egzaminu 8-klasisty w szkołach powiatu zawierciańskiego

Gmina Zawiercie

Szkoła Podstawowa nr 4

Do egzaminu z j. polskiego, matematyki oraz j. angielskiego przystąpiło 32 uczniów
język polski - 52,125%
matematyka - 36,125%
język angielski - 60,81%

Szkoła Podstawowa nr 5

Do egzaminu z j. polskiego, matematyki przystąpiło 18 uczniów oraz 23 uczniów uczniów z j. angielskiego
język polski - 54,4%
matematyka - 43,55%
język angielski - 53,87%

Szkoła Podstawowa nr 6

Do egzaminu z j. polskiego, matematyki przystąpiło 37 uczniów oraz 43 uczniów z j. angielskiego
język polski - 62,70%
matematyka - 44,10%
język angielski - 63,93%

Szkoła Podstawowa nr 8

Do egzaminu z j. polskiego, matematyki oraz j. angielskiego przystąpiło 11 uczniów
język polski - 43,81%
matematyka - 25,54%
język angielski - 48,36%

Szkoła Podstawowa nr 9

Do egzaminu z j. polskiego, matematyki przystąpiło 37 uczniów oraz 39 uczniów z j. angielskiego
język polski - 58,78%
matematyka - 44,54%
język angielski - 65,28%

Szkoła Podstawowa nr 11

Do egzaminu z j. polskiego, matematyki oraz j. angielskiego przystąpiło 12 uczniów
język polski - 51,33%
matematyka - 51%
język angielski - 78%

Szkoła Podstawowa nr 12

Do egzaminu z j. polskiego, matematyki oraz j. angielskiego przystąpiło 4 uczniów

Szkoła Podstawowa nr 14

Do egzaminu z j. polskiego, matematyki oraz j. angielskiego przystąpiło 6 uczniów
język polski - 48,83%
matematyka - 50%
język angielski - 88,83%

Gmina Irządze

Szkoła Podstawowa w Irządzach
Do egzaminu z j. polskiego, matematyki przystąpiło 9 uczniów oraz 8 uczniów z j. angielskiego
język polski - 82,1%
matematyka - 55,1%
język angielski - 73%

Gmina Kroczyce

Szkoła Podstawowa w Kroczycach
Do egzaminu z j. polskiego, matematyki oraz j. angielskiego przystąpiło 15 uczniów
język polski - 53,87%
matematyka - 60,8%
język angielski - 48,6%

Szkoła Podstawowa w Pradłach

Do egzaminu z j. polskiego, matematyki oraz j. angielskiego przystąpiło 8 uczniów
język polski - 71%
matematyka - 58%
język angielski - 54,6%

Szkoła Podstawowa w Siamoszycach

Do egzaminu z j. polskiego, matematyki oraz j. angielskiego przystąpiło 3 uczniów

Gmina Ogrodzieniec

Szkoła Podstawowa w Ogrodzieńcu

Do egzaminu z j. polskiego, matematyki, j. angielskiego przystąpiło 18 uczniów
język polski -65%
matematyka - 48,6%
język angielski - 76,5%

Szkoła Podstawowa w Gieble

Do egzaminu z j. polskiego, matematyki oraz j. angielskiego przystąpiło 4 uczniów

Szkoła Podstawowa w Podzamczu

Do egzaminu z j. polskiego, matematyki oraz j. angielskiego przystąpiło 3 uczniów

Gmina Pilica

Szkoła Podstawowa w Pilicy

Do egzaminu z j. polskiego, matematyki przystąpiło 13 uczniów oraz 14 uczniów z j. angielskiego
język polski - 54,69%
matematyka - 48,61%
język angielski - 57,7%

Szkoła Podstawowa w Wierbce

Do egzaminu z j. polskiego, matematyki oraz j. angielskiego przystąpiło 13 uczniów
język polski - 48,23%
matematyka - 36,61%
język angielski - 47,15%

Szkoła Podstawowa w Dzwono-Sierbowicach

Do egzaminu z j. polskiego, matematyki oraz j. angielskiego przystąpiło 4 uczniów

Gmina Poręba

Szkoła Podstawowa nr 1 w Porębie

Do egzaminu z j. polskiego, matematyki oraz j. angielskiego przystąpiło 21 uczniów
język polski - 62,52%
matematyka - 48,19%
język angielski - 74%

Gmina Szczekociny

Szkoła Podstawowa nr 1 w Szczekocinach

Do egzaminu z j. polskiego, matematyki przystąpiło 10 uczniów oraz j. angielskiego 11 uczniów
język polski - 46%
matematyka - 32,4%
język angielski - 57,45%

Społeczna Szkoła Podstawowa w Szczekocinach

Do egzaminu z j. polskiego, matematyki oraz j. angielskiego przystąpiło 8 uczniów
język polski - 41,37%
matematyka - 41%
język angielski - 59%

Szkoła Podstawowa w Rokitnie

Do egzaminu z j. polskiego, matematyki oraz j. angielskiego przystąpiło 7 uczniów
język polski - 45%
matematyka - 37,71%
język angielski - 42,28%

Gmina Włodowice

Szkoła Podstawowa we Włodowicach

Do egzaminu z j. polskiego, matematyki oraz j. angielskiego przystąpiło 12 uczniów
język polski - 60%
matematyka - 49%
język angielski - 58,3%

Gmina Łazy

Szkoła Podstawowa nr 1 w Łazach

Do egzaminu z j. polskiego, matematyki przystąpiło 20 uczniów oraz 21 uczniów z j. angielskiego
język polski - 46,7%
matematyka - 45,4%
język angielski - 65,09%

Szkoła Podstawowa w Chruszczobrodzie

Do egzaminu z j. polskiego, matematyki oraz j. angielskiego przystąpiło 12 uczniów
język polski - 66,41%
matematyka - 62,6%
język angielski - 72,3%

Szkoła Podstawowa w Niegowonicach

Do egzaminu z j. polskiego, matematyki oraz j. angielskiego przystąpiło 15 uczniów
język polski - 63,4%
matematyka - 52,26%
język angielski - 78,93%

Szkoła Podstawowa w Wysokiej

Do egzaminu z j. polskiego, matematyki oraz j. angielskiego przystąpiło 9 uczniów
język polski - 71,66%
matematyka - 30,6%
język angielski - 57,2%

Gmina Żarnowiec

Szkoła Podstawowa w Chlinie
Do egzaminu z j. polskiego, matematyki oraz j. angielskiego przystąpiło 11 uczniów
język polski - 62.09%
matematyka - 57,45%
język angielski - 72,90%

Szkoła Podstawowa w Żarnowcu

Do egzaminu z j. polskiego, matematyki oraz j. angielskiego przystąpiło 20 uczniów
język polski - 49,55%
matematyka - 43,4%
język angielski - 43,4%

Podsumowanie

Przypomnijmy, że w zeszłym roku średnia wyników w powiecie zawierciańskim wynosiła 59,61% z języka polskiego, 47,77% z matematyki oraz 64,15% z języka angielskiego – były to wyniki poniżej średniej krajowej. Średni wynik uczniów z całej Polski, przystępujących w maju do egzaminu z poszczególnych przedmiotów wynosił bowiem: 66% z języka polskiego, 53% z matematyki oraz 66% z języka angielskiego. Jak było w tym roku?

W całej Polsce dostrzegamy niższe wyniki z egzaminu ósmoklasisty w porównaniu do zeszłego roku, z wyjątkiem języka angielskiego, który kolejny rok utrzymuje średni wynik 66%. Największy spadek, bo o 5% zauważalny jest w wynikach z egzaminu z naszego ojczystego języka, natomiast królowa nauk wypadła słabiej zaledwie o 1%.

W tym roku wyniki krajowe prezentują się następująco: język polski – 61%, matematyka – 52% i angielski – 66%.

Uczniowie z powiatu zawierciańskiego ponownie osiągali średnio niższe wyniki w porównaniu do średniej krajowej. Co więcej, ich wyniki również nie przewyższały średniej województwa śląskiego.

Średni wynik szkół z powiatu zawierciańskiego z języka polskiego – 57,14%

Średni wynik szkół z całego województwa śląskiego z języka polskiego – 58%

Średni wynik szkół z powiatu zawierciańskiego z matematyki – 45,45%

Średni wynik szkół z całego województwa śląskiego z matematyki – 49,54%

Średni wynik szkół z powiatu zawierciańskiego z języka angielskiego – 62,07%

Średni wynik szkół z całego województwa śląskiego z języka angielskiego – 66,48%

Michalina Skwara

---

następująco: język polski – 61%, matematyka – 52% i angielski – 66%.

Uczniowie z powiatu myszkowskiego osiągali średnio niższe wyniki w porównaniu do średniej krajowej. Co więcej, ich wyniki również nie przewyższały średniej województwa śląskiego (z wyjątkiem języka polskiego).

Średni wynik szkół z powiatu Myszkowskiego z języka polskiego – 59,26%

Średni wynik szkół z całego województwa śląskiego z języka polskiego – 58%

Średni wynik szkół z powiatu Myszkowskiego z matematyki – 49,91%

Średni wynik szkół z całego województwa śląskiego z matematyki – 49,54%

Średni wynik szkół z powiatu Myszkowskiego z języka angielskiego – 62,32%

Średni wynik szkół z całego województwa śląskiego z języka angielskiego – 66,48%

Michalina Skwara

FIZJOTERAPIA
PRZYSTĘPNE CENY!
Pełny zakres usług
- fizykoterapia (ćwiczenia z fizjoterapeutą z tytułami magistra)
- krioterapia
- pole magnetyczne (magnetoterapia)
- ultradźwięki
- fonoforeza
- diatermia krótkofalowa

Przychodnia Lekarska J. Kleszczewski
Zawiercie ul. Parkowa 12 tel. do rejestracji 32 67 71 496

eprasa.pl eee77de4c0

W lasach, na plażach i górskich szlakach zalegają tony plastikowych odpadów. To katastrofa dla środowiska

Wraz z początkiem sezonu letniego rośnie sterta śmieci zalegających na polskich plażach, górskich szlakach i w lasach. To tzw. weekendowe śmieci, czyli opakowania po jedzeniu i napojach, jednorazowe naczynia, grille, mokre chusteczki, zużyte pieluchy, ale też niedopałki papierosów i kapsle. To nie tylko kwestia estetyki, ale także ekologii. Tym bardziej że gros odpadów stanowią plastikowe śmieci. W problem nieoddawanych do recyklingu odpadów i zalewu jednorazowych plastików wymierzone są przede wszystkim regulacje prawne przyjmowane na poziomie UE, ale też akcje edukacyjne. Na przestrzeni ostatnich trzech dekad nastąpił w świadomości Polaków duży postęp, ale tony zbieranych śmieci w trakcie akcji sprzątania świadczą o tym, że wciąż jest wiele do zrobienia.

– Po sezonie na polskich plażach czy górskich szlakach tych śmieci, zwłaszcza plastików, które nie podlegają recyklingowi, jest bardzo dużo, można je liczyć w setkach ton – mówi agencji Newseria Biznes Agnieszka Veljković, kierowniczka biura prasowego Fundacji WWF Polska. – Jest ich cały wachlarz: od niedopałków papierosów, gum do żucia, przez plastikowe butelki, opakowania po żywności, po nawet zużyte dziecięce pieluchy czy innego rodzaju przedmioty, które są plastikowe, a które nie podlegają recyklingowi.

Z majowego badania EKObarometr SW Research i Fundacji Czysta Rzeka wynika, że ponad połowa Polaków (56 proc.) dostrzega problem zanieczyszczenia rzek, a 49 proc. – lasów. Śmieci kłują w oczy również nad jeziorami (41 proc.), nad morzem i na plażach (40 proc.) oraz w górach (30 proc.).

– Od kilku lat zauważamy bardzo niebezpieczną tendencję, że Polacy zostawiają w miejscach, gdzie wypoczywają, tzw. śmieci weekendowe. To są butelki po alkoholu, sławetne małpki, plastikowe butelki po innych napojach, to są opakowania po jedzeniu, minigrille, mokre

chusteczki, ale ostatnio znajdujemy też zatrzęsienie papierosowych niedopałków i kapsli od butelek. To jest plaga plaż i miejsc wypoczynkowych nad wodą, czyli nad brzegami rzek i jezior. Podczas ostatniej akcji sprzątania mieliśmy ok. 600 tys. niedopałków zebranych przez wolontariuszy i prawie 200 tys. kapsli wydłubanych z ziemi – dodaje Beata Butwicka, prezeska Fundacji Nasza Ziemia.

Badanie EKObarometr wskazuje, że więcej niż co trzeci Polak (36 proc.) do problemu śmieci wciąż podchodzi bezrefleksyjnie i nic w tym kierunku nie robi. Jednak z drugiej strony niewiele mniejszy odsetek (31 proc.) bierze jednak sprawy w swoje ręce i sprząta lub organizuje wspólne sprzątanie, a blisko co czwarty bierze udział w zorganizowanych akcjach społecznego sprzątania. Góry odpadów, szczególnie plastiku, to nie tylko problem estetyczny, lecz również ekologiczny.

– Szacuje się, że do mórz i oceanów co roku trafia 13 mln t nowego plastiku. A ta ilość plastiku, która już dryfuje po Oceanie Spokojnym, ma wielkość amerykańskiego Teksasu. Poza tym mamy też problem zanieczyszczenia mikroplastikiem, który został już odnotowany przez naukowców nawet w najgłębszym miejscu na Ziemi, czyli w Rowie Mariańskim, w lodzie arktycznym i w naszych organizmach – mówi Agnieszka Veljković. – Tych plastikowych opakowań wciąż trafia do środowiska naturalnego zbyt wiele.

– Jeśli to się nie zmieni, to według prognoz do 2050 roku w oceanach będzie już więcej plastiku niż ryb. A biorąc pod uwagę, że średni czas rozkładu plastikowych opakowań zajmuje od kilkudziesięciu do kilkuset lat, konieczne jest szukanie alternatyw, które będą wspierały gospodarkę obiegu zamkniętego – dodaje Michał Zawistowski, dyrektor zarządzający DS Smith Polska.

Zanieczyszczenie plastikiem to jeden z najpoważniejszych problemów środowiskowych. W ciągu ostatnich 60 lat globalna produkcja tworzyw sztucznych wzrosła 20-krotnie, do ponad 300 mln t rocznie, i według prognoz dodatkowo podwoi się w nadchodzących 20 latach. Szacuje się, że od rozpoczęcia ich masowej produkcji do tej pory tylko niecałe 10 proc. tworzyw sztucznych zostało poddanych recyklingowi. Naukowcy nazywają już obecne czasy erą plastiku, a światowy ocean – plastikową zupą. WWF podaje, że ilość plastiku, jaka trafia do mórz i oceanów, odpowiada całej ciężarówce odpadów wrzucanych do wody średnio co minutę.

– W ramach naszej akcji Sprzątanie Świata w ubiegłym roku 80 nurków tylko z jednego jeziora wyciągnęło niemal 1,7 tys. kg podwodnych śmieci. Co ciekawe, wyciągnęli nie tylko butelki, puszki czy sławetne już opony, bo i takie rzeczy się znajdują, ale proszę sobie wyobrazić, że wyjmowali również całe kosze na śmieci. To znaczy, że nad tym pięknym jeziorem ludzie spędzają czas, bawią się znakomicie, a na koniec postanawiają wrzucić do wody kosz na śmieci – mówi Beata Butwicka.

Jak wskazuje, żeby zmniejszyć ilość śmieci w środowisku, potrzebne są działania dwutorowe: z jednej strony regulacje prawne, a z drugiej – edukacja społeczeństwa, ponieważ większość śmieci znajdowanych na łonie natury to odpady pokonsumpcyjne, np. opakowania po napojach i jedzeniu. Dlatego właśnie – zwłaszcza że sezon wakacyjny sprzyja przebywaniu na łonie natury – warto popracować nad swoimi nawykami i zastanowić się przy sklepowej półce nad wyborem produktu.

– Zmiany w zakresie opakowań są niezbędne. Według Eurostatu przeciętny Europejczyk wygenerował w 2021 roku prawie 190 kg odpadów opakowaniowych – ok. 11 kg więcej niż w poprzednim roku. Natomiast w ostatnim dziesięcioleciu wzrost liczby odpadów opakowaniowych w przeliczeniu na mieszkańca sięgnął prawie 30 proc. Konieczne jest podjęcie działań, które realnie wpłyną na poprawę tych statystyk – mówi Michał Zawistowski. – Modelowym rozwiązaniem tego problemu i przykładem wspierania gospodarki obiegu zamkniętego jest tektura falista, ponieważ papier jako surowiec jest zbierany i poddawany recyklingowi, którego wskaźnik przekracza 80 proc. Tymczasem wskaźnik recyklingu plastiku w Unii Europejskiej jest o połowę mniejszy i w 2021 roku wyniósł mniej niż 40 proc.

Do zminimalizowania ilości odpadów opakowaniowych z plastiku dążą kolejne unijne regulacje, w tym m.in. rozporządzenie PPWR (Packaging and Packaging Waste Regulation), którego tekst został zaakceptowany przez Parlament Europejski pod koniec kwietnia br. Zgodnie z regulacją od 2030 roku w UE wszystkie opakowania (z wyjątkiem lekkich opakowań z drewna, korka, tekstyliów, gumy, ceramiki, porcelany i wosku) będą musiały się nadawać do ponownego przetworzenia. Unijny ustawodawca wprowadzi też wymogi dotyczące obowiązkowych poziomów udziału wtórnego surowca z recyklingu (tzw. recyklatu) w wyrobach opakowaniowych, zwłaszcza tych z tworzyw sztucznych.

Parlament Europejski chce także, by niektóre rodzaje jednorazowych opakowań z tworzyw sztucznych zostały zakazane. Dotyczy to m.in. folii na świeże owoce i warzywa o wadze poniżej 1,5 kg, opakowań na żywność i napoje rozlewane i spożywane w lokalach w sektorze HoReCa (hotele, restauracje i kawiarnie) czy na kosmetyki i produkty higieniczne w hotelach. Zakaz obejmie też lekkie plastikowe torebki na zakupy (poniżej 15 mikronów), o ile nie są wymagane ze względów higienicznych lub stosowane w celu zapobiegania marnowaniu żywności.

– W przypadku opakowań powinniśmy się kierować zasadą 3R, czyli reduce, reuse, recycle, i tam, gdzie tylko możemy, powinniśmy z tych opakowań rezygnować, a tym samym zmniejszyć masę wytwarzanych odpadów. Natomiast tam, gdzie nie jest to możliwe, powinniśmy się koncentrować na opakowaniach, które umożliwiają ich ponowne użycie oraz recykling. Z kolei w przypadku konsumentów zmiana musi się opierać na naszych drobnych, codziennych decyzjach, czyli np. rezygnacji z jednorazowych produktów czy pakowaniu zakupów w supermarkecie czy dyskoncie w torby płócienne albo papierowe – mówi dyrektor zarządzający DS Smith Polska. – W ramach naszej globalnej strategii do tej pory udało nam się wyeliminować z obiegu ponad miliard problematycznych tworzyw sztucznych, zastępując je rozwiązaniami z tektury falistej, które nadają się do recyklingu. Dzięki temu na sklepowych półkach zmniejszyła się ilość plastikowych przedmiotów codziennego użytku, jak np. opakowania na owoce i warzywa czy foliowe torebki.

Producenci opakowań pracują nad alternatywnymi innowacjami dla plastikowych opakowań. DS Smith testuje m.in. materiały robione ze słomy, konopi, łupin kakaowych, wodorostów, odpadów rolniczych, a nawet stokrotek. Newseria

Polskie prawo nie zakazuje trzymania psów na uwięzi. Nowy projekt ustawy proponuje bardziej restrykcyjne przepisy

Kara aresztu do lat trzech i grzywny do tysiąca złotych grożą właścicielom, którzy trzymają psy na łańcuchu. Zgodnie z prawem pies nie może być przywiązany dłużej niż przez 12 godzin, na uwięzi krótszej niż 3 metry. W rzeczywistości jednak ciężko udowodnić naruszenie tego przepisu. – Nadszedł czas, żeby powiedzieć stop utrzymywaniu psów na uwięzi. Pies to nie jest tani system alarmowy – podkreśla Michał Dąbrowski, dyrektor Towarzystwa Opieki nad Zwierzętami w Polsce. Szansą na zmianę może być obywatelski projekt ustawy, przygotowany przez kilka organizacji działających na rzecz ochrony zwierząt, który trafił niedawno do Sejmu.

– W Polsce nie tylko można utrzymywać psy na łańcuchach, ale i na uwięzi, bo generalnie nie ma definicji prawnej uwięzi. Co to jest uwięź? Prawo wskazuje, że pies może być utrzymywany na uwięzi do 12 godz. Po tym czasie powinien być zwolniony z tej uwięzi, ale prawo już nie precyzuje, na jak długo – mówi agencji Newseria Biznes Michał Dąbrowski, dyrektor zarządzający Zarządu Głównego Towarzystwa Opieki nad Zwierzętami w Polsce.

Kara aresztu do lat trzech i grzywny do tysiąca złotych grożą właścicielom, którzy trzymają psy na łańcuchu

Obecnie kwestie ochrony zwierząt reguluje w Polsce ustawa znowelizowana w 2012 roku. Według przepisów nie można trzymać zwierząt domowych na uwięzi w sposób stały dłużej niż 12 godz. w ciągu doby lub powodujący u nich uszkodzenie ciała lub cierpienie. Długość uwięzi nie może być krótsza niż 3 m, nie może powodować urazów ani cierpień oraz musi zapewnić zwierzęciu możliwość niezbędnego ruchu.

Ustawa dodatkowo wskazuje, że właściciel musi zapewnić pomieszczenie chroniące zwierzę przed zimnem, upałami i opadami atmosferycznymi, z dostępem do światła dziennego, umożliwiające swobodną zmianę pozycji ciała, a także odpowiednią karmę i stały dostęp do wody.

– Staramy się uświadomić właściciela, że może lepiej zrobić jakiś większy kojec, wybieg, żeby pies mógł reagować, że pies nie stanowi substytutu taniego systemu alarmowego, to nie tędy droga. Ale spotykamy się z sytuacjami, kiedy właściciel mówi: mój dziadek, mój tata miał tu psa, on

tutaj zawsze szczekał. Ale jak mówimy mu, co ten pies przeżywa, to często dochodzi do tego, że uwalnia go z łańcucha, bo trzeba było tylko dotrzeć z takim przekazem. To nie wynika z chęci zadawania cierpienia, ale raczej z niewiedzy – przekonuje ekspert.

Uwięzienie na łańcuchu ma dla psów poważne konsekwencje – nie tylko zdrowotne, ale i behawioralne. Trzymanie go w izolacji blokuje jego

eprasa.pl eee77de4c0

instynkt stadny – psy są bowiem zwierzętami bardzo towarzyskimi, czują silną potrzebę bycia częścią stada, również ludzkiego, a na uwięzi są tego pozbawione. To prowadzi do cierpienia i traumy, często depresji.

– Do tego dochodzą często problemy związane ze zwyrodnieniem kręgosłupa, ze względu na to, że pies w naturalny sposób próbuje się szarpać na uwięzi. Cierpi też behawior zwierzęcia: staje się wyalienowane, niekiedy agresywne – wskazuje Michał Dąbrowski.

Jak podaje PETA, powołując się na badania lekarzy z Amerykańskiego Centrum Kontroli i Zapobiegania Chorobom, psy trzymane na łańcuchu atakują 2,8 raza częściej niż psy, które nie były przywiązane. Zwierzęta żyjące na uwięzi mogą tę agresję kierować również wobec siebie, co prowadzi do samookaleczania.

Instytucje działające na rzecz zwierząt dziennie przeprowadzają kilkanaście, a nawet kilkadziesiąt interwencji. Większość odbywa się dzięki sygnałom od innych ludzi, że zwierzęciu może dziać się krzywda.

– Jest pozytywny prognostyk, że ludzie potrafią się do nas zgłosić i powiedzieć: utrzymywałem psa na uwięzi przez wiele lat, a teraz wiem, że to jest złe i zgłaszam, że sąsiad to robi. Widać ten proces przemiany. Jednak dla nas każdy pies, który wegetuje na łańcuchu, często w ciężkich warunkach, jest czymś strasznym I my z tym walczymy. Póki w Polsce prawo będzie zezwalało na utrzymywanie zwierząt na uwięzi, to tak naprawdę możemy jedynie starać się minimalizować dolegliwości z tym związane, a nie walczyć z samym problemem – podkreśla dyrektor Zarządu Głównego TOZ w Polsce.

Część krajów europejskich wprowadziła już zakaz trzymania psów na uwięzi, m.in. Austria i Szwecja. Niemcy i Słowacja z kolei wprowadziły zakaz stosowania łańcuchów, z pewnymi ograniczonymi wyjątkami.

– Są kraje, które sobie poradziły z tego typu problemami, ale w Polsce mamy rozwiązania, które mogą temu służyć. Politycy muszą tylko podjąć decyzję i stwierdzić, że nadszedł czas, żeby powiedzieć: stop utrzymywaniu psów na uwięzi. Pies to nie jest tani system alarmowy, ale najbliższy przyjaciel, potrzebujący odpowiednich warunków, które realizować będą jego potrzeby – podkreśla Michał Dąbrowski.

W Polsce w maju br. do Sejmu trafił obywatelski projekt nowelizacji ustawy o ochronie zwierząt, który zakazuje stosowania łańcuchów i uwięzi, poza sytuacjami, kiedy zwierzę jest wyprowadzane na spacer lub transportowane. To propozycja Komitetu Inicjatywy Ustawodawczej: STOP łańcuchom, pseudohodowlom i bezdomności zwierząt, w którego skład weszły m.in. organizacje działające na rzecz ochrony zwierząt: Mondo Cane, Viva, OTOZ Animals i Akcja Demokracja, posłowie i aktorzy. Jak podkreślają przedstawiciele komitetu, pod koniec czerwca marszałek Sejmu wydał postanowienie o przyjęciu zawiadomienia o utworzeniu inicjatywy obywatelskiej. Tym samym komitet uzyskał osobowość prawną i rozpoczął akcję zbierania 100 tys. podpisów obywateli w całym kraju. Ma na to jeszcze niecałe trzy miesiące.

Newseria zd. freepik

Oliwa z oliwek i produkty z grzybami wśród najczęściej kwestionowanych przez IJHARS. Jakość pozostawia wiele do życzenia

Inspekcja Jakości Handlowej Artykułów Rolno-Spożywczych co roku przeprowadza kilkadziesiąt tysięcy czynności kontrolnych. W ubiegłym roku 16 proc. skontrolowanych artykułów rolno-spożywczych na etapie detalu miało parametry fizykochemiczne niezgodne z przepisami, a co czwarta partia była nieprawidłowo oznaczona. Do najczęściej kwestionowanych produktów należały oliwa z oliwek i przetwory grzybowe. – Konsument, jako najsłabsze ogniwo w łańcuchu, musi być właściwie poinformowany o składzie danego produktu – podkreśla Dorota Balińska-Hajduk z GIJHARS.

Z danych za poprzedni rok wynika, że IJHARS przeprowadziła ogółem 82 268 czynności kontrolnych. W 2022 roku było ich ponad 87,8 tys. Organy IJHARS przeprowadziły wówczas 1531 kontroli doraźnych, w tym 223 kontrole doraźne zlecone przez Głównego Inspektora lub wojewódzkich inspektorów w celu rozpatrzenia sygnałów konsumenckich, 380 kontroli doraźnych zleconych przez GI, 928 kontroli doraźnych zleconych przez wojewódzkich inspektorów.

– Jeżeli mówimy o kontroli w detalu, czyli we wszelkiego rodzaju sklepach, sprawdzamy identyfikowalność tego towaru, czyli czy konsument na pewno kupuje to, co sobie życzy. Oczywiście sprawdzane są okresy przydatności do spożycia, warunki przechowywania, pochodzenie produktów – w przypadku kilku grup asortymentowych jest to też obowiązkowa informacja dla klienta. Z kontroli za zeszły rok w przypadku 16 proc. produktów stwierdziliśmy nieprawidłowości dotyczące cech organoleptycznych i parametrów fizykochemicznych, natomiast w 25 proc. przypadków – nieprawidłowości w zakresie znakowania – mówi agencji Newseria Biznes Dorota Balińska-Hajduk z Biura Kontroli Jakości w Głównym Inspektoracie Jakości Handlowej Artykułów Rolno-Spożywczych. – W danym kwartale są kontrolowane wybrane grupy asortymentowe. Na przykład w I kwartale zeszłego roku były kontrolowane m.in przetwory owocowe i warzywne, mięso drobiowe, soki i nektary.

Cechy organoleptyczne kontrolowanych artykułów rolno-spożywczych kwestionowano najczęściej w przypadku oliwy z oliwek. Nieprawidłowości na etapie sprzedaży detalicznej stwierdzono w 76 proc. skontrolowanych partii, przy 65,7 proc. w 2022 roku. We wszystkich kontrolowanych partiach stwierdzono występowanie wad organoleptycznych oraz w niektórych przypadkach dodatkowo brak aromatu owoców, które są niedopuszczalne w przypadku najwyższej kategorii oliwy i świadczą o niższej kategorii.

– Czyli oliwa oznakowana jako „oliwa z oliwek najwyższej jakości z pierwszego tłoczenia", a w języku angielskim „extra virgin olive oil", jest niezgodna z deklaracją. Ma wady, które też są określone w przepisach – tłumaczy Dorota Balińska-Hajduk. – W 2023 roku często kwestionowaną grupą w zakresie parametrów fizyko-chemicznych były przetwory grzybowe – zarówno grzyby suszone, gdzie bardzo często stwierdzano obecność żywych albo martwych szkodników, grzyby innego gatunku niż zadeklarowane, jak i przetwory grzybowe typu marynaty, gdzie stwierdzano niewłaściwą masę netto po odcieku, ważną dla konsumenta, bo kupuje jednak grzyby w occie, a nie ocet z grzybami. Wśród parametrów fizyko-chemicznych również bardzo często były kwestionowane parametry przetworów właśnie grzybowych, nawet w granicach 50 proc.

Jak wskazuje, często kwestionowanym artykułem w 2023 roku była bułka tarta. Niewłaściwe parametry organoleptyczne stwierdzono w przypadku 31 proc. skontrolowanych partii. Dotyczyły one niejednolitej barwy i postaci oraz słonego smaku. Na podstawie przeprowadzonych badań laboratoryjnych stwierdzono, że 46,3 proc. partii nie spełniało deklarowanych parametrów fizykochemicznych. Nieprawidłowości dotyczyły zawyżonej lub zaniżonej zawartości cukrów, tłuszczu, soli lub zawyżonej zawartość białka w porównaniu do podanej na opakowaniu, obecności zanieczyszczeń organicznych lub nieorganicznych.

– Co czwarta skontrolowana partia w detalu była niewłaściwie znakowana, począwszy od niewłaściwej nazwy, przez niewłaściwe poinformowanie o dacie, po niewłaściwy kraj pochodzenia – dodaje ekspertka Głównego Inspektoratu Jakości Handlowej Artykułów Rolno-Spożywczych.

Przykładem może być kontrola miodów u producentów przeprowadzona na terenie całego kraju w IV kwartale 2023 roku. Na 111 skontrolowanych partii produktów zakwestionowano znakowanie 52 partii.

Polacy są coraz bardziej świadomymi konsumentami i z większą uwagą wybierają produkty spożywcze. Badanie przeprowadzone latem 2021 roku przez Maison & Partners wykazało, że 73 proc konsumentów czyta etykiety produktów spożywczych, przy czym 56 proc. tylko czasami. Co piąty Polak sprawdza etykiety za każdym razem, wkładając produkt do swojego koszyka.

Podstawowe informacje, które powinna zawierać etykieta, to: nazwa żywności, wykaz składników, wszelkie składniki lub substancje pomocnicze powodujące alergie lub reakcje nietolerancji, ilość netto, data minimalnej trwałości albo termin przydatności do spożycia, wszelkie specjalne warunki przechowywania lub warunki użycia, nazwa lub firma i adres podmiotu działającego na rynku spożywczym, informacja o wartości odżywczej.

– Uczulam, żeby dokładnie czytać etykiety, sprawdzić, czy jest nazwa tego produktu, czy na przykład nie jest to tylko „chleb drwala", czy „chleb pasterski", konsument powinien dostać informację, czy jest to chleb pszenny, czy żytni. Należy również zwrócić uwagę, czy jest wykaz składników, a co jeszcze bardzo ważne dla konsumentów, czy wyróżnione są składniki, które powodują alergię lub reakcję nietolerancji – wymienia Dorota Balińska-Hajduk. – W przypadku owoców, które bardzo często kupujemy na wagę, powinien być podany kraj pochodzenia. To jest wymóg obowiązujący we wszystkich krajach unijnych, więc na to zwracam uwagę. Dodatkowo takim produktem, gdzie też musi być podany kraj pochodzenia, są ziemniaki, ale też, uwaga, mięso, nawet te oferowane luzem. Musi być wskazany kraj, w którym zwierzę było hodowane i w którym było ubite, łącznie z flagą tego kraju.

W czasach galopującej inflacji coraz bardziej zauważalne dla konsumentów stało się zjawisko downsizingu, czyli oferowanie coraz lżejszych produktów bez zmian ich cen, a często też rozmiarów opakowań. Przykładem może być kostka masła, która kiedyś miała 250 g, teraz coraz częściej jej waga wynosi 200 g lub mniej.

– Zakładamy, że konsument jest świadomy i dokonując zakupu, jednak czyta etykietę. Oczywiście sprawdzamy prawidłowość oznakowania, a właściwie, czy to, co jest na etykiecie, się zgadza, czyli czy rzeczywiście tam jest 200 g. Nie mamy jednak na to wpływu ani żadnej możliwości karania, jeżeli kartonik na przykład z 200-gramowym musli będzie większy czy mniejszy, a tam nadal będzie 200 g – wskazuje ekspertka GIJHARS.

Drugie powszechne zjawisko w ostatnich latach to skimpflacja, czyli zmiana parametrów jakościowych produktów, która pozwala obniżyć jego cenę.

– Kwestia zmiany jakiegoś składnika właściwie nie jest w żaden sposób uregulowana. Konsument ma jednak dostać informację o składnikach w produkcie, który nabywa. Czyli nie powinno być informacji, że olej słonecznikowy został zastąpiony olejem rzepakowym, tylko powinny być dwie różne etykiety. Konsument to najsłabsze w sumie ogniwo w całym łańcuchu, musi być właściwie poinformowany: wykaz składników musi odpowiadać produktowi, który kupuje – podkreśla Dorota Balińska-Hajduk.

Na początku kwietnia IJHARS powołał zespół, który koncentruje się na zwalczaniu oszustw żywnościowych. Chodzi o wykrywanie przypadków świadomego fałszowania żywności, manipulowania informacją, wprowadzania konsumentów w błąd w odniesieniu do żywności, jej składników i opakowań. Fałszowanie oliwy z oliwek, czyli dodawanie tańszych olejów roślinnych do oliwy z oliwek, należy do najczęstszych oszustw żywnościowych w UE. Inne „popularne" oszustwa to fałszowanie mięsa (dodawanie tańszych gatunków do droższych), ryb (podmienianie gatunków ryb, sprzedawanie ryb hodowlanych jako dzikich) czy produktów mlecznych (dodawanie wody lub mleka w proszku do świeżego mleka). Nadużycia dotyczą także żywności ekologicznej – konsumentów wprowadzają w błąd m.in. fałszywe certyfikaty lub niewłaściwe oznakowanie produktów.

Newseria zd. Freepik

eprasa.pl eee77de4c0

Kickboxing

ZAWODNICY KICK BOXING MAŁPKA ZAWIERCIE W PIASECZNO OPEN

(Piaseczno, Zawiercie) W połowie maja w Piasecznie po raz dwunasty odbył się towarzyski turniej kickboxingu dzieci i młodzików „Piaseczno Open". Do turnieju przystąpiło około 200 zawodników z 16 klubów, a wśród nich również zawodnicy Kick Boxing Małpka Zawiercie.

W połowie maja w Piasecznie po raz dwunasty odbył się towarzyski turniej kickboxingu dzieci i młodzików „Piaseczno Open". Do turnieju przystąpiło około 200 zawodników z 16 klubów, a wśród nich również zawodnicy Kick Boxing Małpka Zawiercie. Turniej „Piaseczno Open XII" w Kickboxingu odbył się w formule pointfighting, light contact oraz soft contact.

Podopieczni Pawła Stolarskiego trenera Kickboxing Małpka Zawiercie dali z siebie wszystko plasując się czterokrotnie na podium. Vladyslav Bondar zajął 1 miejsce w pointfighting, a Lena Korczyńsk oraz Maciej Strykier

zdobyli srebrne medale. Natomiast Artem Bondar zajął trzecie miejsce w pointfighting.

Medale dla Kick Boxing Małpka Zawiercie zdobyli:

- Vladyslav Bondar – 1 miejsce pointfighting, złoty medal
- Lena Korczyńska – 2 miejsce pointfighting, srebrny medal
- Artem Bondar – 3 miejsce pointfighting, brązowy medal
- Maciej Strykier – 2 miejsce lightcontact (**tu**), **foto:** profil na FB Kick Boxing Małpka Zawiercie

Biegi

POBIEGLI OSTATNI RAZ PRZEZ LETNIĄ PRZERWĄ

(Myszków) W niedzielę 12 maja na na terenie kompleksu sportowego "Dotyk Jury" w Myszkowie odbył się piąty w tym roku „Bieg po Zdrowie" IX cyklu. Cykl ten jest już dziewiątą edycją biegu w Myszkowie, w którym uczestnicy spotykali się na trasie biegu na kompleksie „Dotyk Jury". Piąty w 2024 roku bieg zgromadził na start 71 chętnych amatorów biegów terenowych.

W niedzielę 12 maja na na terenie kompleksu sportowego "Dotyk Jury" w Myszkowie odbył się piąty w tym roku „Bieg po Zdrowie" IX cyklu. Cykl ten jest już dziewiątą edycją biegu w Myszkowie, w którym uczestnicy spotykali się na trasie biegu na kompleksie „Dotyk Jury". Piąty w 2024 roku bieg zgromadził na start 71 chętnych amatorów biegów terenowych.

Chwilę po godzinie 10:00 nastąpił start i uczestnicy mogli pokonać 1, 2 lub 3 pętle (jedna pętla liczyła ok. 3 km) bez względu na zajętą pozycję, ponieważ ideą comiesięcznych biegów w Myszkowie jest przyciągnięcie jak największej liczby osób lubiących aktywność fizyczną.

Organizatorzy dziękują i gratulują wszystkim uczestnikom i zapraszamy do udziału w kolejnych Biegu z cyklu „Biegu Po Zdrowie", który odbędzie się w niedzielę 20 sierpnia o godzinie 10:00 na kompleksie Dotyk Jury. (**tu**), **foto:** MOSiR Myszków

Bieg Emila Zatopka w Kopřivnici - 21 września 2024 r.

(Myszków) MOSiR wychodzi z inicjatywą zorganizowania przejazdu busem (tam i powrót) na BIEG EMILA ZÁTOPKA do zaprzyjaźnionego Miasta Partnerskiego w Czechach - Kopřivnici.

Uwaga - ilość miejsc ograniczona.

Szczegóły na plakacie lub pod numerem telefonu 34 313-25-81 wew. 10 od poniedziałku do piątku od godz. 8:00 - 12:00 (red)

eprasa.pl eee77de4c0

Szachy

UCZNIOWIE Z KOZIEGŁÓW NAJLEPSI W GMINNYM TURNIEJU SZACHOWYM

(Koziegłowy) W czwartek 13 czerwca w Zespole Szkół w Koziegłowach rozegrany został gminny turniej szachowy. Organizatorem turnieju był Michał Zych z Gminnego Klubu Sportowego "Koziegłowy", a patronem honorowym i fundatorem pucharów był Burmistrz Gminy i Miasta Koziegłowy, w którym rywalizowali uczniowie szkół z Gminy Koziegłowy oraz zawodnicy z ościennych gmin. W turnieju wzięło udział łącznie 70 zawodników w trzech kategoriach wiekowych.

W czwartek 13 czerwca w Zespole Szkół w Koziegłowach rozegrany został gminny turniej szachowy. Organizatorem turnieju był Michał Zych z Gminnego Klubu Sportowego "Koziegłowy", a patronem honorowym i fundatorem pucharów był Burmistrz Gminy i Miasta Koziegłowy, w którym rywalizowali uczniowie szkół z Gminy Koziegłowy oraz zawodnicy z ościennych gmin. W turnieju wzięło udział łącznie 70 zawodników w trzech kategoriach wiekowych.

Gracze zostali podzieleni na dwie kategorie wiekowe: klasy 5-8 i szkół średnich. W dwóch kategoriach najlepszymi okazali się uczniowie z Koziegłów. W kategorii klas 5-8 zwycięzcą został Kamil Dawid, a w kategorii szkół średnich triumfował Dominik Jagiełło.

(**tu**), **foto:** UGiM Koziegłowy

Piłka nożna

TURNIEJ PIŁKI NOŻNEJ ROCZNIKA 2012/2013

(Szczekociny, Pilica) W piątek 7 czerwca na Orliku w Szczekocinach odbył się Turniej Piłki Nożnej o Puchar Radnego Powiatowego Pawła Sokoła. W turnieju wystartowało 8 zespołów z rocznika 2012/2013. Pierwsze miejsce wywalczyła drużyna ze Społecznej Szkoły Podstawowej w Szczekocinach, drugie miejsce zajęli zawodnicy ze Szkoły Podstawowej w Żarnowcu, a na trzecim miejscu uplasowali się zawodnicy ze Szkoły w Pilicy.

W piątek 7 czerwca na Orliku w Szczekocinach odbył się Turniej Piłki Nożnej o Puchar Radnego Powiatowego Pawła Sokoła. W turnieju wystartowało 8 zespołów z rocznika 2012/2013. Osiem zespołów rywalizowało ze sobą w dwóch grupach, następnie dwie najlepsze drużyny z każdej z grup awansowały do rozgrywek pucharowych.

Pierwsze miejsce wywalczyła drużyna ze Społecznej Szkoły Podstawowej w Szczekocinach, drugie miejsce zajęli zawodnicy ze Szkoły Podstawowej w Żarnowcu, a na trzecim miejscu uplasowali się zawodnicy ze Szkoły w Pilicy.

W rywalizacji walczyli także zawodnicy z Zespołu Szkół Społecznych w Rokitnie, Zespołu Placówek Oświatowych w Chlewicach, Zespołu Szkół w Goleniowach, Szkoły Podstawowej nr 1 w Szczekocinach oraz Zespołu Placówek Oświatowych w Moskorzewie. (**tu**), **foto:** UG Pilica

Piłka nożna, V liga

NIEPEWNA PRZYSZŁOŚĆ MKS-U MYSZKÓW

(Myszków) Na początku lipca poznaliśmy skład drużyn, które w najbliższym sezonie będą rywalizować w nowej V lidze „II ligi śląskiej północnej" grupy 1 na sezon 2024/2025. Na liście startowej nasz region w tej klasie rozgrywkowej reprezentuje MKS Myszków.

Na początku lipca poznaliśmy skład drużyn, które w najbliższym sezonie będą rywalizować w nowej V lidze „II ligi śląskiej północnej" grupy 1 na sezon 2024/2025. Na liście startowej nasz region w tej klasie rozgrywkowej reprezentuje MKS Myszków. Ale czy MKS wystartuje w rozgrywkach V ligi nie możemy być pewni. Na razie wiemy poprzez lakoniczny komunikat na FB ze środy 3 lipca, że sytuacja finansowo-organizacyjna klubu stała się bardzo trudna po ostatnim sezonie, w którym nastąpiła reorganizacja rozgrywek IV ligi śląskiej. Zarząd klubu od dłuższego czasu analizuje możliwości związane z pierwszą drużyną seniorów, którzy w minionym sezonie spadli po barażach do nowo utworzonej V ligi. Obecnie rozpatrywane są różne scenariusze. Co czeka jedyny klub piłkarski w Myszkowie na razie nie wiemy. Czy przystąpią do rozgrywek, w jakim składzie, o tym dowiemy się w najbliższych tygodniach.

„W dniu 3. lipca odbyło się spotkanie Zarządu MKS Myszków. Sytuacja finansowo-organizacyjna klubu stała się bardzo trudna po ostatnim sezonie, w którym nastąpiła reorganizacja rozgrywek IV ligi śląskiej. Zarząd klubu od dłuższego czasu analizuje możliwości związane z pierwszą drużyną seniorów. Obecnie rozpatrywane są różne scenariusze. Jednocześnie informujemy, że przedstawiono i omówiono działania, które pozwolą na funkcjonowanie na dotychczasowych zasadach akademii i drużyny seniorek, która wkrótce rozpocznie przygotowania do nowego sezonu II ligi kobiet. Prosimy o cierpliwość. O wszelkich szczegółach poinformujemy w odpowiednim czasie.„ - poinformował na swoim profilu na FB Zarząd MKS-u Myszków.

W pierwszej kolejce V ligi MKS Myszków na własnym boisku podejmie rezerwy Zagłębia Sosnowiec. Mecz zaplanowany jest na 10 sierpnia, na godzinę 17:00.

Lista drużyn V ligi „II Ligi śląskiej północnej" grupy 1 na sezon 2024/2025:

1. AKS Mikołów
2. GKS Unia Rędziny
3. HKS Odra Miasteczko Śląskie
4. JSP Szczakowianka Jaworzno
5. KS Panki
6. KS Silesia Miechowice
7. KS Skra Częstochowa II
8. LKS Jedność 32 Przyszowice
9. LKS Orzeł Miedary
10. MGLKS Liswarta Krzepice
11. MKS Myszków
12. MKS Śląsk Demarko Świętochłowice
13. MLKS Znicz Kłobuck
14. Ruch Chorzów II
15. TS Szombierki Bytom
16. Zagłębie Sosnowiec II (**tu**)

eprasa.pl eee77de4c0

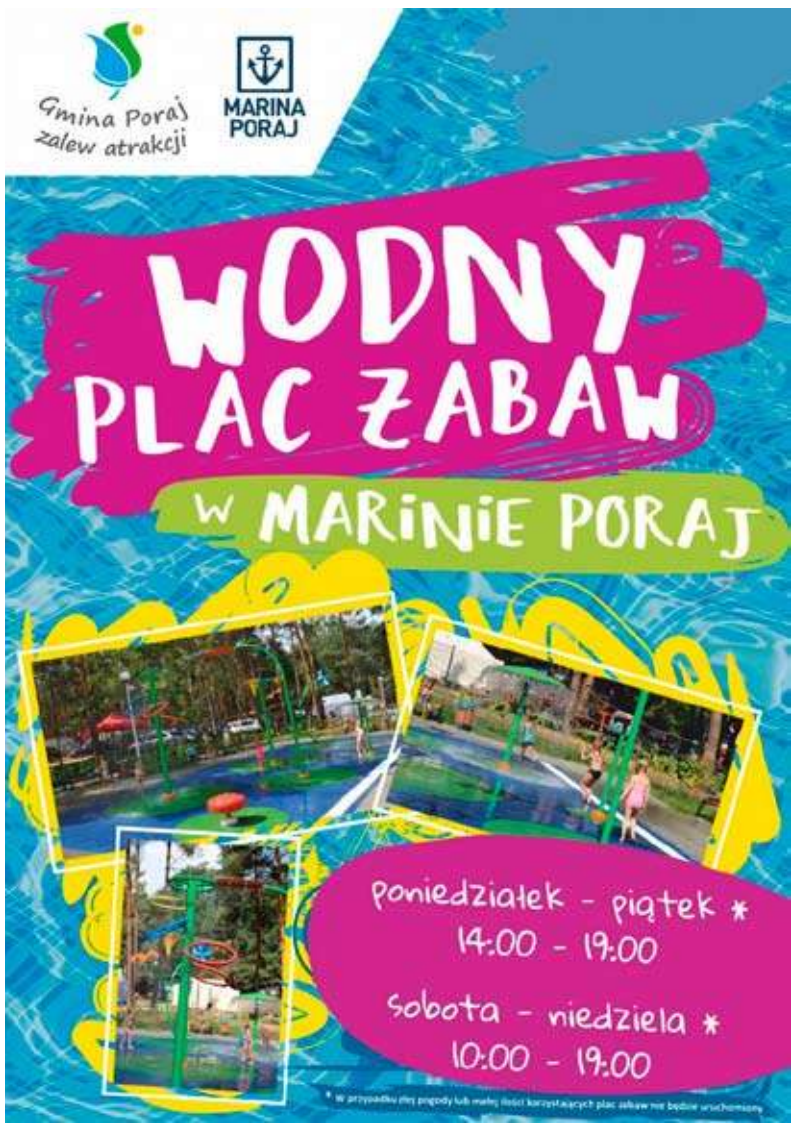

POZNALIŚMY SKŁAD NOWEJ IV LIGI ORAZ TERMINARZ SPOTKAŃ

(Siewierz) W czwartek 4 lipca na przedsezonowym spotkaniu Prezesa Henryka Kuli z przedstawicielami klubów, który w sezonie 2024/25 grać będą w I Lidze Śląskiej InterHall – bo taką nazwę marketingową nosić będą rozgrywki IV ligi w naszym regionie. Na tym szczeblu rozgrywkowym nasz region będzie reprezentować jedna drużyna, którą jest LKS Przemsza Siewierz.

W czwartek 4 lipca na przedsezonowym spotkaniu Prezesa Henryka Kuli z przedstawicielami klubów, który w sezonie 2024/25 grać będą w I Lidze Śląskiej InterHall – bo taką nazwę marketingową nosić będą rozgrywki IV ligi w naszym regionie. Na tym szczeblu rozgrywkowym nasz region będzie reprezentować jedna drużyna, którą jest LKS Przemsza Siewierz.

O najważniejszych zmianach dotyczących w rozgrywkach w nadchodzącym sezonie poinformował przedstawiciel Referatu Rozgrywek Śląskiego Związku Piłki Nożnej Lesław Mazur, zwracając uwagę na to, że pierwszy raz drużyna, która zajmie pierwsze miejsce bezpośrednio awansuje do III ligi. Przypomniał także, że 10 czerwca PZPN podjął uchwałę, że drugi zespół w tabeli województw: dolnośląskiego, lubuskiego, opolskiego i śląskiego uzyska możliwość gry w dwustopniowych barażach, które wyłonią jeszcze jednego III-ligowca. Warunkiem będzie jednak spełnienie wymogów licencyjnych na grę w III lidze. Na drugim krańcu tabeli obowiązywać będzie zasada, że 3 ostatnie drużyny spadną do V ligi. Jeżeli jednak wicemistrz wygra baraże to wtedy spadnie jedna mniej, ale liczba spadkowiczów może się też zwiększyć w razie spadku drużyn z naszego regionu z III ligi.

Największą dyskusję wywołał przepis o konieczności gry dwóch młodzieżowców – zawodników z rocznika 2004 i młodszych. Prezes Henryk Kula po wysłuchaniu wniosków przedstawicieli klubów zaproponował głosowanie, w którego wyniku większość (9 za, 6 przeciw, 2 wstrzymujących się) była za koniecznością gry w sezonie 2024/25 jednego młodzieżowca w IV lidze, a od następnego sezonu będzie obowiązek gry dwóch młodzieżowców.

- *Do 100 tysięcy złotych przeznaczonych na ten cel przez Polski Związek Piłki Nożnej, Śląski Związek Piłki Nożnej dołoży 100 tysięcy złotych i w ten sposób powstanie pula do podziału pomiędzy najlepszych klubów w punktacji Pro Junior System, w której liczone będą występy zawodników 19 i 18-letnich –* **powiedział Henryk Kula**. – *Chcemy promować młodzież, a także rozwijać rozgrywki młodzieżowe.*

Plan przygotowań do nowego sezonu w IV lidze Przemszy Siewierz zakłada, że zawodnicy rozpoczną treningi w poniedziałek 8 lipca. Pierwszy mecz ligowy zaplanowany jest na sobotę 3 sierpnia na godzinę 17:00. Ich rywalem będzie GKS II Tychy. A jeszcze w lipcu Przemsza rozegra cztery sparingi. Ich rywalami w meczach kontrolnych będą Szczakowianka Jaworzno, MKS Śląsk DEMARKO Świętochłowice, MKS Górnik Wojkowice oraz Zieloni Żarki.

Lista drużyn IV Liga "I Liga Śląska – InterHall" na sezon 2024/2025:

1. BKS Sparta Katowice
2. BTS Rekord Bielsko-Biała II
3. GKS Gwarek Ornontowice
4. GKS Piast Gliwice II
5. KP GKS Tychy S.A.
6. KS Decor Bełk
7. KS Kuźnia Ustroń
8. KS Polonia Łaziska Górne
9. KS ROW 1964 Rybnik
10. KS Rozwój Katowice
11. KS Ruch Radzionków
12. KS Spójnia Landek
13. KS Unia Dąbrowa Górnicza
14. LKS Drama Zbrosławice
15. LKS Przemsza Siewierz
16. Odra Wodzisław Śląski
17. RKS Raków Częstochowa II
18. TS Gwarek Tarnowskie Góry
19. TS Podbeskidzie Bielsko-Biała II
20. KOS Victoria 1922 Częstochowa

Terminarz spotkań Przemszy Siewierz na sezon 2024/2025:

1. kolejka GKS II Tychy - Przemsza (3 sierpnia, g. 17.00)
2. kolejka Przemsza - Odra Wodzisław (10 sierpnia)
3. kolejka Kuźnia Ustoń - Przemsza (15 sierpnia (czwartek))
4. kolejka Przemsza - Spójnia Landek (18 sierpnia (niedziela))
5. kolejka Unia Dąbrowa G. - Przemsza (24 sierpnia)
6. kolejka Przemsza - Drama Zbrosławice (28 sierpnia (środa))
7. kolejka Ruch Radzionków - Przemsza (31 sierpnia)
8. kolejka Przemsza - Polonia Łaziska G. (7 września)
9. kolejka Podbeskidzie II BB - Przemsza (14 września)
10. kolejka Przemsza - Raków II Cz-wa (21 września)
11. kolejka Decor Bełk - Przemsza (28 września)
12. kolejka Przemsza - Gwarek Ornontowice (5 października)
13. kolejka Gwarek Tarnowskie G. - Przemsza (12 października)
14. kolejka Przemsza - Rozwój Katowice (19 października)
15. kolejka Sparta Katowice - Przemsza (26 października)
16. kolejka Przemsza - Piast II Gliwice (2 listopada)
17. kolejka ROW Rybnik - Przemsza (9 listopada)
18. kolejka Rekord II BB - Przemsza (16 listopada)
19. kolejka Przemsza - Victoria Cz-wa (23 listopada) (**tu**)

eprasa.pl eee77de4c0

Siatkówka, PlusLiga

ZMIANA NA POZYCJI DRUGIEGO TRENERA W ALURONIE

(Zawiercie) W połowie czerwca Aluron CMC Warty Zawiercie poinformował, że nowym drugim trenerem został Paweł Rusek. Nowy asystent trenera Michała Winiarskiego zastąpił na tym stanowisku Roberto Rotariego.

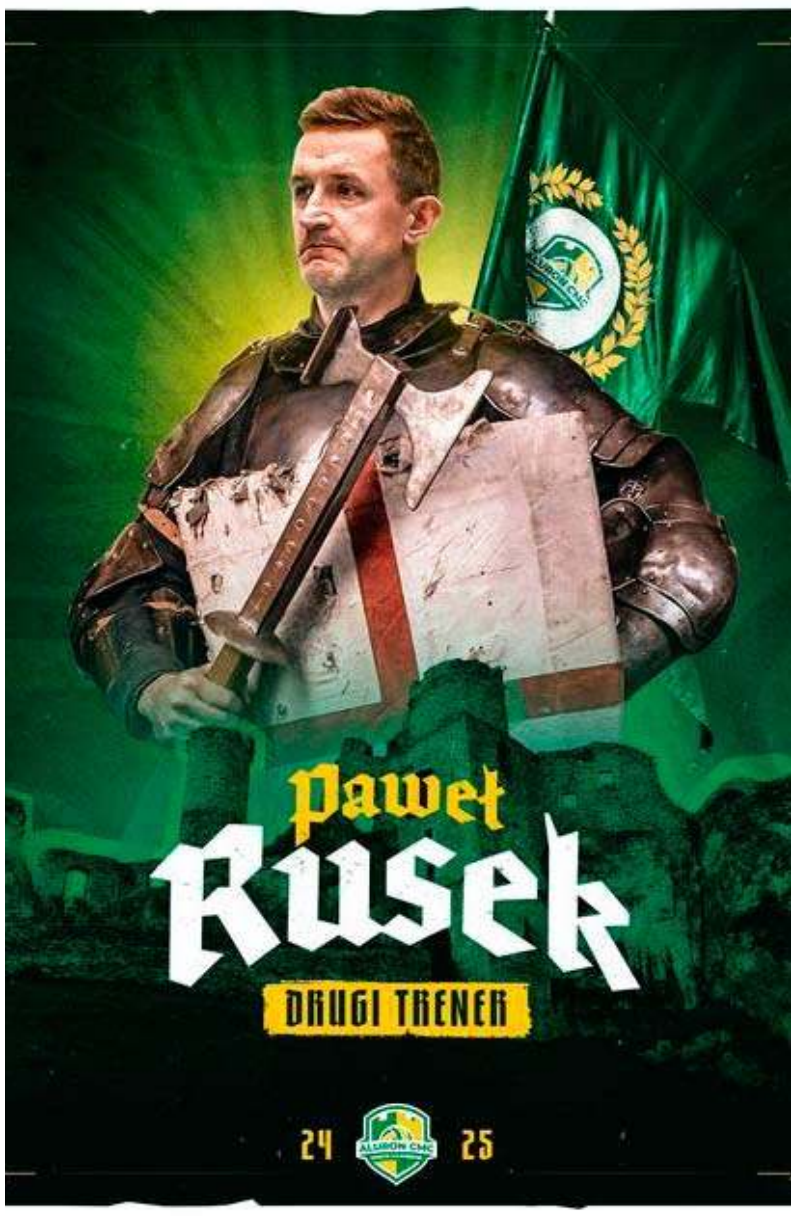

W połowie czerwca Aluron CMC Warty Zawiercie poinformował, że nowym drugim trenerem został Paweł Rusek. Nowy asystent trenera Michała Winiarskiego zastąpił na tym stanowisku Roberto Rotariego.

Paweł Rusek do Zawiercia przenosi się z KGHM Cuprum Lubin, z którym związany był od początku trenerskiej kariery. Pracę w nim rozpoczął w sezonie 2020/2021 jako asystent Marcelo Fronckowiaka, a po odejściu Brazylijczyka rok później został pierwszym trenerem Miedziowych. Ruska zdobyła uznanie szkoleniowca reprezentacji Polski Nikoli Grbicia, z którym w kadrze od 2022 roku pełni rolę jednego z asystentów Serba.

41-latek jest świetnie znany kibicom, ponieważ przez kilkanaście lat grał w PlusLidze na pozycji libero. W swojej karierze występował m.in. w Jastrzębskim Węglu, Treflu Gdańsk oraz Asseco Resovii Rzeszów. Zawodniczą karierę zakończył po sezonie 2019/2020, który został przerwany w marcu przez pandemię koronawirusa.

- Dlaczego wybrałem Zawiercie? Po pierwsze ze względu na możliwość współpracy z Michałem Winiarskim. Istotna była także szansa na rywalizację o najwyższe cele w PlusLidze oraz Lidze Mistrzów i niepowtarzalna atmosfera, która towarzyszy wszystkim spotkaniom Jurajskich Rycerzy - **mówi Paweł Rusek**. (**tu**), **foto:** aluroncmc.pl

WAKACJE Z OSIR-EM

(Zawiercie) Ośrodek Sportu i Rekreacji w Zawierciu zaprasza wszystkich, a w szczególności dzieci i młodzież szkolną do skorzystania z tegorocznej wakacyjnej oferty imprez sportowo-rekreacyjnych i turystycznych. OSiR ze swoją ofertą rusza od 1 lipca.

Jak co roku w okresie wakacji OSiR Zawiercie organizuje szereg zajęć rekreacyjno-sportowych, a także wiele interesujących turniejów w piłkę nożną, piłkę ręczną, siatkówkę, tenisa, speed ball, itp. Do tego liczne warsztaty z tenisa stołowego, piłki nożnej czy samoobrony, dając każdemu możliwość wykazania się oraz spędzenia aktywnie wolnego czasu. W lipcu i sierpniu jak co roku będzie dostępny dla wszystkich chcących oderwać się od miejskiego zgiełku basen przy ulicy Sienkiewicza. Do dyspozycji są również dwie siłownie zewnętrzne przy ul. Wierzbowej i Sikorskiego.

Poniżej prezentujemy program imprez sportowo-rekreacyjnych i turystycznych na najbliższe dwa tygodnie organizowanych przez ośrodek sportu i rekreacji w Zawierciu podczas "Wakacji z OSiR-em 2024".

12 Lipca - Piątek

Pływalnia udostępniona dzieciom i młodzieży szkolnej do 18lat za okazaniem legitymacji - Kryta pływalnia OSiR ul. Pomorska 61, godz. 10.00 – 13.00

Pływanie i rekreacja - Basen w Blanowicach/Basen ul. Sienkiewicza, godz. 9:00 – 18:00

Ćwiczenia pod chmurką – Siłownia ul. Wierzbowa/Sikorskiego, godz. 7:00 – 21:00

Trening piłki nożnej z Wartą Zawiercie rocznik 2014/2015 (godz. 16:00 -17:30) rocznik 2012/2013 (godz. 17:30 – 19:00) - Boisko orzeł ul. Moniuszki 10

Wycieczka z OSiRem Park Rozrywki Zatorland - Zbiórka parking OSiR, godz. 9:00

15 Lipca - Poniedziałek

Pływalnia udostępniona dzieciom i młodzieży szkolnej do 18lat za okazaniem legitymacji - Kryta pływalnia OSiR ul. Pomorska 61, godz. 10.00 – 13.00

Pływanie i rekreacja - Basen w Blanowicach/Basen ul. Sienkiewicza, godz. 9:00 – 18:00

Ćwiczenia pod chmurką - Siłownia ul. Wierzbowa/Sikorskiego, godz. 7:00 – 21:00

Gimnastyka dla każdego - Teren OSiR koło tężni solankowej, godz. 11:00 – 12:00

Speed ball – nauka gry - Wewnętrzny parking OSiR ul. Moniuszki 10, godz. 12:00

Trening piłki nożnej z Wartą Zawiercie rocznik 2014/2015 (godz. 16:00 -17:30) rocznik 2012/2013 (godz. 17:30 – 19:00) - Boisko orzeł ul. Moniuszki 10

16 Lipca - Wtorek

Pływalnia udostępniona dzieciom i młodzieży szkolnej do 18lat za okazaniem legitymacji - Kryta pływalnia OSiR ul. Pomorska 61, godz. 10.00 – 13.00

Pływanie i rekreacja - Basen w Blanowicach/Basen ul. Sienkiewicza, godz. 9:00 – 18:00

Ćwiczenia pod chmurką – Siłownia ul. Wierzbowa/Sikorskiego, godz. 7:00 – 21:00

Trening Nordic Walking - Stadion OSiR, godz. 9:00 – 10:00

Piłka ręczna z Fabryką Handballu- dzieci ze szkół podstawowych - Hala OSiR II ul. Blanowska 40, godz. 10:00 – 12:00

Tenis stołowy z KS Viret CMC Zawiercie i OSiR Zawiercie – zajęcia dla dzieci szkół podstawowych - Hala OSiR III ul. Piłsudskiego 73a, godz. 10:30 – 12:00

Tenis ziemny dla dzieci początkujących z UKS Jura Tenis - Korty OSiR, godz. 15:30 – 16:30

Trening piłki nożnej z Wartą Zawiercie roczniki 2016 - 2020 - Stadion OSiR, godz. 16:00 – 17:30

Zajęcia z samoobrony z Mistrzem Europy Jiu- Jutsu Andrzejem Jabłońskim - Mała hala OSiR ul. Moniuszki 10, godz. 19:30 – 20:30

17 Lipca - Środa

Pływalnia udostępniona dzieciom i młodzieży szkolnej do 18lat za okazaniem legitymacji - Kryta pływalnia OSiR ul. Pomorska 61, godz. 10.00 – 13.00

Pływanie i rekreacja - Basen w Blanowicach/Basen ul. Sienkiewicza, godz. 9:00 – 18:00

Ćwiczenia pod chmurką – Siłownia ul. Wierzbowa/Sikorskiego, godz. 7:00 – 21:00

Gimnastyka dla każdego - Teren OSiR koło tężni solankowej, godz. 11:00 – 12:00

Sped ball - Wewnętrzny parking OSiR ul. Moniuszki 10, godz. 12:00 – 13:00

Trening piłki nożnej z Wartą Zawiercie rocznik 2014/2015 (godz. 16:00 -17:30) rocznik 2012/2013 (godz. 17:30 – 19:00) - Boisko orzeł ul. Moniuszki 10

18 Lipca - Czwartek

Pływalnia udostępniona dzieciom i młodzieży szkolnej do 18lat za okazaniem legitymacji - Kryta pływalnia OSiR ul. Pomorska 61, godz. 10.00 – 13.00

Pływanie i rekreacja - Basen w Blanowicach/Basen ul. Sienkiewicza, godz. 9:00 – 18:00

Ćwiczenia pod chmurką – Siłownia ul. Wierzbowa/Sikorskiego, godz. 7:00 – 21:00

Nordic Walking – uczymy się i doskonalimy technikę - Korona stadionu OSiR - zbiórka, godz. 9:00 – 10:00

Piłka ręczna z Fabryką Handballu- dzieci ze szkół podstawowych - Hala OSiR II ul. Blanowska 40, godz. 10:00 – 12:00

Tenis ziemny dla dzieci początkujących z UKS Jura Tenis - Korty OSiR, godz. 15:30 – 16:30

Trening piłki nożnej z Wartą Zawiercie roczniki 2016 - 2020 - Stadion OSiR, godz. 16:00 – 17:30

19 Lipca - Piątek

Pływalnia udostępniona dzieciom i młodzieży szkolnej do 18 lat za okazaniem legitymacji - Kryta pływalnia OSiR ul. Pomorska 61, godz. 10:00 – 13:00

Pływanie i rekreacja - Basen ul. Sienkiewicza, godz. 10:00 – 18:00

Ćwiczenia pod chmurką - Siłownia ul. Wierzbowa /Sikorskiego, godz. 7:00 – 21:00

Trening piłki nożnej z Wartą Zawiercie rocznik 2014/2015 (godz. 16:00 -17:30) rocznik 2012/2013 (godz. 17:30 – 19:00) - Boisko orzeł ul. Moniuszki 10

Jazda na rolkach przy muzyce - Boisko asfaltowe OSiR, godz. 10:00 – 11:00

Hulajnogi rowerowe – nauka jazdy - Park miejski, godz. 11:30 – 13:00 (**tu**), **foto:** OSiR Zawiercie

eprasa.pl eee77de4c0

OGŁOSZENIA DROBNE

USŁUGI

PRANIE, CZYSZCZENIE
Karcherem dywanów, tapicerek. 500-200-337

Naprawa: kuchnie gazowo- elektryczne, lodówki, zmywarki, witryny, lady, pralki automatyczne wirnikowe, wirówki, instalacje elektryczne tel. 506-655-874

Instalacje woda- gaz-CO montaż piecy gazowych 601-740-919

Meble na wymiar, usługi stolarskie tel. 503-111-231

Meble na wymiar, Usługi stolarskie tel. 503-111-231

Montaż klimatyzacji w budynkach. 506-655-874

Poszukiwanie dokumentów do emerytury, kapitału początkowego tel. 693-145-99

OPAKOWANIA TEKTUROWE DLA FIRM. PRODUCENT MYSŁÓW. 792-949-963

USŁUGI BUDOWLANE

DACHY więźby, usługi dekarskie, podbitki, zadaszenia tarasów. 508-454-992

AZBEST demontaż i utylizacja 791-973-030

Usługi remontowe, gładzie gipsowe, malowanie, kafelkowanie, płyty kartongips. 796-792-214

Więźby, pokrycia dachowe, podbitki. 502-023-510 603-968-668

Wylewki maszynowe. Duże doświadczenie tel. 506-052-057

Wykonuję świadectwa charakterystyki energetycznej obowiązkowe od 28 kwietnia 2023! Audyty do „Czyste powietrze" 691-298-811

DOCIEPLENIA BUDYNKÓW- WOLNE TERMINY, solidnie, fachowo i terminowo, kosztorys gratis. Tel. 502-702-175 www.agra-docieplenia.pl

BUDOWA OBIEKTÓW, KOMPLEKSOWA OBSŁUGA INWESTYCJI BUDOWLANYCH. TEL. 730-558-666

Malowanie dachów, mycie kostki brukowej i elewacji. 507-550-862

Tapetowanie 514-327-622

DAREX PHU

KIEROWCĘ C +E
zatrudnimy
Polska-Norwegia
tel. 34 313 13 57
604-409-779

ARTYKUŁY BUDOWLANE

Gładzie, gipsowanie, malowanie, tapetowanie. Solidnie i tanio 508-043-678

DOM i OGRÓD

Ziemia torfowo- ogrodowa pod uprawy. Pod trawę. Na wyrównanie terenu. Budowlana. Tel. 880-201-200

Sprzedam rośliny: sadzonki bananów, krzewy kawowe owocujące oraz inne duże do wystroju drzew do wystroju drzew tel. 512-230-449

NAUKA

Matematyka 535-784-369

DAM PRACĘ

Zatrudnię murarzy, pomocników budowlanych tel. 500-659-287

Przyjmę do pracy szyjące stołowe lub cały zespół. Praca cały rok tel. 531-031-013

Firma obuwnicza FOX w Żarkach zatrudni szewca. Tel. 609-800-664

Osoby do pracy w lokalu usługowym na terenie Zawiercia, Koziegłów, Żarek, Myszkowa, Szczekocin, Lelowa, Poręby. Zakres osobiązków: nadzór nad lokalem, utrzymanie porządku, Lokal czynny 24h. Elastyczne godziny pracy, dogodna stawka godzinowa. tel. 519-442-757

Zatrudnię monterów obuwia. 501-638-814

Firma Mateos zatrudni osobę do szycia, najlepiej grupa tel. 604-627-724

Przyjmę SZEWCA- system ćwiekówka i magval. Praca stała bez przerw sezonowych. Telefon kontaktowy 669-422-058

SPRZEDAM

Pralki automatyczne, lodówki oraz naprawa. Tel. 506-655-874

Kosiarka OSA. 572-944-910

Sprzedam składane szafki narzędziowe do busa lub garażu, 50 zł sztuka tel. 603-357-595

Kosiarka spalinowa, duża. 517-611-139

NIERUCHOMOŚĆ- DO WYNAJĘCIA

Wynajmę mieszkanie M-2 w Myszkowie tel. 508-772-210

Wynajmę dom Żarki. Wynajmę mieszkanie w domu w Żarkach Letnisko tel. 508-772-210

NIERUCHOMOŚĆ- ZAMIENIĘ

Zamienię mieszkanie w Myszkowie M-3 IV piętro ul. Wyszyńskiego na M-3 od parteru do 2 piętra za dopłatą tel. 604-627-724

NIERUCHOMOŚĆ- SPRZEDAM

Sprzedam działki w Myszkowie 1230m2, 1250m2 przy ul.Urodzajna, cena za szt. 140.000 zł do negocjacji. tel.781-243-947

Las sprzedam tel. 662-041-317

SPRZEDAM DZIAŁKI W OKOLICY MYSZKOWA TEL. 508-772-210

MOTORYZACJA

Złomowanie Pojazdów- zaświadczenie i gotówka od ręki, dojazd do klienta 794-560-010

AUTO- SPRZEDAM

Matiz rok 1999r. cena 1200 zł tel. 697-596-126

Renault CLIO III stan idealny, 2006r, benzyna, opony całoroczne na ALU. 517-611-139

MOTO- KUPIĘ

Kupię malucha, 125p, WSK Komarek, każdy stan, niekompletny, bez papierów, oraz części, dobrze zapłacę, odbiór lawetą tel. 531-755-637

Kupię malucha, 125p, WSK Komarek, każdy stan, niekompletny, bez papierów, oraz części, odbiór lawetą tel. 531-755-637

AUTO- MOTO CZĘŚCI- SPRZEDAM

Opony 17", 18", stan bardzo dobry 30 zł/sztuka. 517-611-139

AUTO- KUPIĘ

Auto skup od właściciela. Pilnie kupię! Gotówka i umowa od ręki. Tel.535-988-450

SPRZEDAM MASZYNY ROLNICZE

Glebogryzarka, przegrabiarka taśmowa, pług „dwójka", wiertarka WS 15 tel. 576-315-335.

IMPERIA DYLAND
SYSTEMY OSŁON SŁONECZNYCH
Myszków Słowackiego 88
/Baza Jurajskiej/
czynne pn – pt 8:00-16:00

NAJTANIEJ!
NAJSZYBCIEJ!
NAJLEPIEJ!
- MARKIZY, PERGOLE
- ROLETY WEWNĘTRZNE
- ŻALUZJE POZIOME I PIONOWE
- SYSTEMY SZYN ALUMINIOWYCH
- KARNISZE
- POMIAR, MONTAŻ, WYCENA
tel kom. 517 369 743
34 313 42 96

JUREX
"JUREX" ul. Wojsławicka 29 42-350 Koziegłowy
tel. 034/314 12 63
OPAŁ: WĘGIEL ORZECH
EKO GROSZEK WORKI
EKO GROSZEK LUZ
RATY

Posiadamy transport!
MIAŁ WĘGLOWY

OGŁOSZENIA DROBNE PRZYJMOWANE SĄ DO ŚRODY KAŻDEGO TYGODNIA DO GODZ. 15.00

eprasa.pl eee77de4c0

OGŁOSZENIA

ROLNICTWO

Pszenżyto 791-963-505.

Dam trawę za wykoszenie pola. Moczydło 17 tel. 786-994-163.

Prasa do słomy Z 224, silos zbożowy 20 tonowy tel. 34/315-49-27.

USŁUGI FINANSOWE

Radca Prawny Jadwiga Kwiecień Kancelaria Prawna Sp.k Myszków ul Kwiatkowskiego 5 tel. 791-732-142, e-mail : radca@jadwigakwiecien.pl, www.jadwigakwiecien.pl porady prawne i procesy w sprawach: cywilnych (zasiedzenie, uwłaszczenie, spadki, zachowek, podział majątku, odwołanie darowizny), rodzinnych (rozwód, alimenty, władza rodzicielska), rent i emerytur, karnych.

Pomoc w kompletowaniu i złożeniu dokumentów emerytury, kapitału początkowego z ZUS, KRUS tel. 693-145-999.

SALON URODA
FRYZJERSTWO I KOSMETYKA

MAKIJAŻ TRWAŁY
BRWI, OCZU I UST

PODKREŚLENIE URODY,
DELIKATNE KORYGOWANIE UST,
PODKREŚLENIE LINI OCZU,
NADANIE KSZTAŁTU ŁUKU BRWIOWEGO

DOŚWIADCZONA LINERGISTKA
PRACUJE METODĄ LONG- TIME-LINER

Częstochowa Dąbrowskiego 18, tel. 34 324 44 40

RÓŻNE

Odstąpię grób na Sikorskiego Kwatera NJ1, Rząd IV, Grób 83 tel. 797-194-188.

ZWIERZĘTA-SPRZEDAM

Prosięta. 510-175-094.

Boisz się kontroli w sypialni?
WYNAJMIJ ADRES FIRMOWY!
w START-up Cafe

Rozpoczynasz działalność, zakładając np. sklep internetowy, ale boisz się kosztów wynajęcia lokalu. Nawet najmniejsze biuro to czynsz, prąd, ogrzewanie. Wiele osób w takiej sytuacji rejestruje firmę w miejscu zamieszkania, w domu, mieszkaniu. To rozwiązanie ma jedną ogromną wadę: kontrola skarbówki, ZUS-u, sanepidu a nawet Inspekcji Pracy może się zastać w sypialni! Myjesz zęby, a tu kontrola US!

Możesz tego uniknąć wynajmując adres dla firmy!
START-up Cafe ul. Sikorskiego 53/3
Twoja firma może mieć prestiżowy adres jak Gazeta Myszkowska!

PAKIET PODSTAWOWY- adres dla firmy (umowa najmu) odbiór i przekazywanie korespondencji
PAKIET BIZNES- PODSTAWOWY + miejsce na przechowywanie dokumentacji, możliwość korzystania z komputera, internetu
PAKIET BIZNES PREMIUM -PAKIET BIZNES +serwis kawowy, pokój do spotkań z kontrahentami, dostęp do urządzeń biurowych (ksero, drukarka), obsługa sekretariatu.
Twoje prawdziwe biuro bez wysokich kosztów utrzymania biura!

Usługę START-up Cafe oferuje MyszPress s.c. z siedzibą w Myszkowie ul. Sikorskiego 53/3 tel. 34 3137120. Kontakt: jaroslaw.mazanek@myszpress.pl tel. 602 514030

Burmistrz Miasta i Gminy Żarki
informuje, że Zarządzeniem nr 37/2024 z dnia 03 lipca 2024r. został sporządzony wykaz nieruchomości przeznaczonych do dzierżawy na rzecz dotychczasowych dzierżawców. Wykaz został wywieszony na tablicy ogłoszeń w UMiG Żarki oraz na stronie internetowej Urzędu na okres od 12.07.2024r. do 02.08.2024r.

Burmistrz Miasta i Gminy Żarki
informuje, że Zarządzeniem nr 41/2024 z dnia 10 lipca 2024r. został sporządzony wykaz nieruchomości przeznaczonej do wydzierżawienia na rzecz dotychczasowego dzierżawcy. Wykaz został wywieszony na tablicy ogłoszeń w UMiG Żarki oraz na stronie internetowej Urzędu na okres od 12.07.2024r. do 02.08.2024r.

Informuje się, że w siedzibie Urzędu Miasta w Myszkowie
przy ulicy Kościuszki nr 26 zostały wywieszone na okres 21 dni tj. w terminie od 02.07.2024 r. do 23.07.2024 r. Zarządzenia Burmistrza Miasta Myszkowa z dnia 02 lipca 2024 r. o numerach 123/2024/KZGM wraz z wykazem nr 1/2024 oraz 128/2024/KZGM wraz z wykazem nr 2/2024 dotyczące nieruchomości zabudowanych budynkami garażowymi położonymi w Myszkowie przeznaczonymi do wydzierżawienia.
Ww. wykaz został zamieszczony na stronie internetowej Urzędu Miasta Myszkowa www.miastomyszkow.pl.
(ścieżka BIP - Prawo miejscowe- Zarządzenia)”

SPRZEDAŻ POKRYĆ DACHOWYCH

Kompleksowe pokrycia dachowe
tel. 739 011 775
Myszków ul. Dworska 69

Burmistrz Miasta i Gminy Żarki
informuje, że Zarządzeniem nr 38/2024 z dnia 03 lipca 2024r. został sporządzony wykaz nieruchomości przeznaczonej do sprzedaży.

Wykaz został wywieszony na tablicy ogłoszeń w UMiG Żarki oraz na stronie internetowej Urzędu na okres od 12.07.2024r. do 02.08.2024r.

DAREX PHU
KIEROWCĘ C +E
zatrudnimy
na skoczka. W Polsce do 100 km od Myszkowa oraz różne trasy międzynarodowe
tel. 34 313 13 57
604-409-779

DAREX PHU
TRANSPORT MIĘDZYNARODOWY
SKŁAD OPAŁU
tel. 34/313 13 57
fax 34 313 07 07

SKŁAD OPAŁU
Myszków,ul.Kopernika 5
WĘGIEL
JUŻ W SPRZEDAŻY
ORZECH, GROSZEK
POLSKA
KAZACHSTAN
W obrębie 20 km od 2 ton transport- GRATIS!
SPRZEDAŻ RATALNA NA MIEJSCU BEZ ŻYRANTÓW

eprasa.pl eee77de4c0

Ser żółty jako element zdrowej diety – najwyższy czas obalić wszystkie mity!

Tłusty, tuczący i niezdrowy – wokół dojrzewającego sera żółtego narosło wiele fałszywych mitów. Tymczasem to pełnowartościowa i wysokobiałkowa przekąska, a każdy plaster jest wypełniony po brzegi cennymi mikroelementami. Nic więc dziwnego, że dietetycy chętnie włączają go do planów żywieniowych swoich pacjentów. Kluczem do zdrowego stylu życia nie jest bowiem całkowita eliminacja poszczególnych produktów, ale zachowanie umiaru i odpowiedniej równowagi. Z czym zatem łączyć dojrzewający ser żółty, by służył nam jak najlepiej? Podpowiadamy.

Wysokobiałkowe śniadania - fundament zdrowego stylu życia

Polacy uwielbiają dojrzewające sery żółte, choć daleko nam w rankingach do Francji, Danii, Finlandii czy Islandii, gdzie każdy mieszkaniec zjada średnio ponad 25 kilogramów sera żółtego rocznie. Co ciekawe, to właśnie mieszkańców Francji i Danii cechuje najniższy wskaźnik otyłości w Europie. Przypadek?

– Dojrzewające sery żółte, przygotowywane wyłącznie z naturalnych składników, są doskonałym źródłem białka, podstawowego budulca nie tylko naszych mięśni, ale i pozostałych struktur ludzkiego organizmu - podkreśla Ewa Polińska z MSM Mońki. – Zawarte w serach żółtych enzymy ułatwiają przebieg wszystkich procesów chemicznych zachodzących każdego dnia w naszym ciele. Aktywnie uczestniczą w budowie komórek, stymulują ich rozwój oraz umożliwia wchłanianie się większości witamin i mikroelementów. – dodaje.

Choć pierwszy posiłek spożywany w ciągu dnia powinien składać się głównie z węglowodanów złożonych, które regulują uwalnianie się glukozy, warto wzbogacić je także o odpowiednie produkty wysokobiałkowe. Wybierając dojrzewający ser żółty warto postawić na gatunki o niższym wskaźniku kaloryczności - ementaler, gouda, Edam, czy Mazdamer. Warto także pamiętać, że sery typu holenderskiego są bogatym źródłem cynku, fosforu, magnezu i potasu. Z kolei sery typu szwajcarskiego charakteryzują się wysoką zawartością wapnia oraz witamin z grupy B.

Doskonałym pomysłem na wartościowe śniadanie są pełnoziarniste tortille wypełnione świeżymi warzywami i tartym serem żółtym. Taki posiłek z pewnością zapewni nam uczucie sytości na długie godziny. Osoby, którym zależy na szybszej regeneracji i odbudowie masy mięśniowej mogą zamienić tortillę na klasyczny omlet z jajek lub omlet z samych białek.

Wysokoenergetyczne paliwo na cały aktywny dzień

Sery żółte podpuszczkowe zaliczamy do przekąsek wysokoenergetycznych, po które swobodnie mogą sięgać osoby prowadzące aktywny tryb życia. Mimo swojej kaloryczności, odpowiadają za prawidłową przemianę energii i właściwy metabolizm wszystkich składników odżywczych. Dodatkowo, wysoka podaż białka zwiększa zużycie energii podczas procesu trawienia, co prowadzi do deficytu kalorycznego, który przekłada się na spadek masy ciała.

Co ciekawe, sery żółte pozytywnie wpływają także na nasz układ nerwowy i hormonalny. Pomagają nawet w leczeniu depresji, zawierają bowiem aminokwas, który bierze udział w wytwarzaniu serotoniny, czyli hormonu szczęścia. Co więcej, okazuje się, że na zdrowie naszego mózgu wpływają także bakterie i mikroorganizmy żyjące w naszych jelitach i już niewielkie braki bakterii probiotycznych, w które obfitują m.in. sery dojrzewające, powodują spadek zdolności poznawczych, koncentracji i chęci do dalszej aktywności.

– Dobrej jakości ser żółty składa się tylko z trzech składników: mleka, soli i bakterii kwasu mlekowego – zaznacza Ewa Polińska MSM Mońki. – Do produkcji jednego kilograma naszego sera, zużywamy kilkanaście litrów mleka pochodzącego od lokalnych dostawców. Dzięki temu mamy pewność, że nasze sery są wypełnione po brzegi nie tylko dobrym smakiem, ale też bogactwem wartości odżywczych.

Dodatek, który naprawdę „robi różnicę”

Lato zachęca nas do przeróżnych eksperymentów, także tych kulinarnych. Spragnieni nowych smaków zaczynamy odważnie łączyć mniej lub bardziej znane nam składniki, uzyskując często bardzo oryginalne kompozycje. Ser żółty jest jednym z najbardziej uniwersalnych składników przepisów kulinarnych. Wzmacnia smak warzyw, podkreśla słodycz owoców, dodaje kremowości zupom i sosom, doskonale wiąże składniki dań smażonych oraz idealnie rozpływa się na pizzach i zapiekankach.

Niekwestionowanym królem lipca jest młody bób. Soczyście zielone fasolki są doskonałym zamiennikiem zwierzęcego białka i bogatym źródłem kwasu foliowego. Składniki odżywcze zawarte w bobie wiążą kwasy żółciowe i obniżają poziom cholesterolu we krwi. Pomagają także w leczeniu anemii oraz regulują ciśnienie krwi.

Młode ziarna bobu można jeść na surowo prosto ze strączków, jednak najlepiej smakują gotowane na parze lub w osolonej wodzie z dodatkiem cukru. Gotowany i obrany bób można śmiało dodawać do zup oraz gorących dań z makaronem, kaszą lub ryżem. Latem szczególnie polecamy dodawać te zdrowe zielone fasolki do ulubionych sałatek, np. takiej z dodatkiem aromatycznej mięty, chrupiących orzeszków piniowych, słodkiego miodu i sprężystego sera żółtego. Przepis podajemy poniżej – smacznego!

Sałatka z młodego bobu z serem Gouda i miętą

Składniki:
- 0,5 kg młodego bobu,
- 50 g orzeszków piniowych,
- ½ pęczka świeżej mięty,
- 100 g sera żółtego (np. Gouda MSM Mońki),
- 50 ml oleju lnianego,
- 1 łyżka soku z cytryny,
- 1 łyżeczka miodu gryczanego,
- szczypta grubo zmielonego pieprzu

Wykonanie:

Bób umyć, osuszyć i wyłożyć do miski. Jeżeli bób jest nie jest młody, należy go krótko obgotować w osolonej wodzie, odcedzić ostudzić i obrać z łupiny. Do bobu dodać podprażone na suchej patelni orzeszki, posiekaną miętę i pokrojony w kostkę ser. Olej lniany połączyć z sokiem z cytryny, miodem i pieprzem. Polać sałatkę dressingiem i wymieszać.

KINO

Twisters USA 2024

Edgar-Jones wciela się w Kate Cooper, byłą łowczynię burz, prześladowaną przez wspomnienia z niszczącym tornadem na studiach. Obecnie bada schematy burz na monitorach, bezpieczna w Nowym Jorku. Zostaje jednak ściągnięta z powrotem na otwarte równiny przez przyjaciela, Javiego, w celu przetestowania nowego, przełomowego systemu wykrywania burz.

Tam spotyka Tylera Owensa (Powell), czarującego i brawurowego bohatera mediów społecznościowych, z jego chełpliwą ekipą. Nagrywają i zamieszczają w sieci filmy z burzami – im bardziej niebezpieczne, tym lepiej. W miarę nasilania się sezonu burzowego dochodzi do przerażających, nigdy wcześniej niewidzianych zjawisk. Kate, Tyler i ich rywalizujące zespoły, znajdując się bezpośrednio na drodze wielu systemów burzo

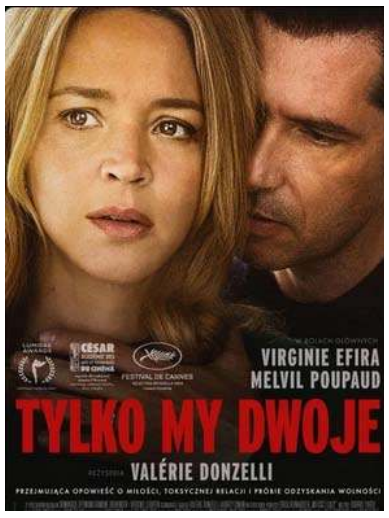

Tylko my dwoje- Dramat, Thriller

Kiedy Blanche (w tej roli Virginie Efira) poznaje na imprezie Grega (Melvin Poupaud), wydaje jej się, że trafiła na idealnego dla siebie mężczyznę. Kolejne dni i wspólnie spędzone chwile potwierdzają jedynie dobre pierwsze wrażenie. Bohaterka oczarowana jest przystojnym mężczyzną do tego stopnia, że gotowa jest dla niego zmienić swoje życie.Wkrótce, w związku ze zobowiązaniami zawodowymi Grega, para przenosi się do Lotaryngii, a niedługo później na świat przychodzi ich pierwsze dziecko. Sielanka zostaje jednak zakłócona z chwilą, gdy Blanche odkrywa, że Greg okłamał ją, ukrywając prawdziwe powody przeprowadzki. Mimo że przyjmuje przeprosiny i wytłumaczenie partnera, wątpliwości pozostają. Będę się one nasilały, zwłaszcza że mężczyzna stara się coraz bardziej kontrolować Blanche.

Scenariusz filmu, opartego na bestsellerowej powieści Érica Reinhardta, Valerie Donzelli napisała do spółki z Audrey Diwan - laureatką weneckiego Złotego Lwa za film „Zdarzyło się” (2021), dystrybuowany przez Aurora Films.

TEATR

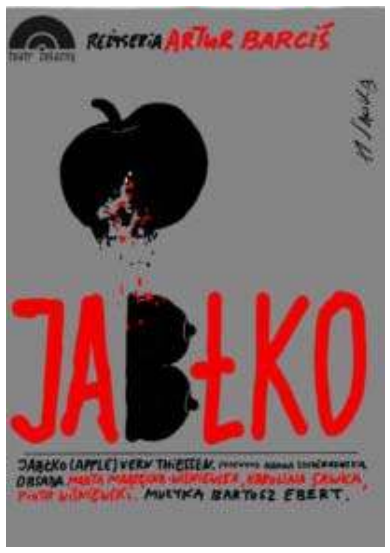

Jabłko reż. Artur Barciś
11 lipca 2024, godz.: 18:00

ZŁOTA MASKA ZA REŻYSERIĘ!

Spektakl w reżyserii Artura Barcisia, współczesna opowieści o skomplikowanej ludzkiej naturze i sprawach najważniejszych.

Utrata pracy, brak porozumienia z żoną i pragnienie nowego pcha bohatera dramatu w ramiona młodej studentki medycyny. O ironio, tej samej, która będzie pomagała wyjść z ciężkiej choroby żonie bohatera…

Reżyseria: Artur Barciś
Obsada:
Marta Marzęcka-Wiśniewska,
Kamila Romaniuk,
Piotr Wiśniewski
TEATR ŻELAZNY
Adres: ul. Gliwicka 148a, Katowice 40-857 (Budynek byłej szkoły)

eprasa.pl eee77de4c0

KSIĄŻKI

Kamienna małpa
Jeffery Deaver
Wydawnictwo Prószyński i S-ka

Nowe wydanie najsłynniejszej serii kryminalnej mistrza intrygi Jeffery'ego Deavera!

Do wschodniego wybrzeża zbliża się statek z nielegalnymi chińskimi imigrantami. Okręt tonie niedaleko brzegu, ale części rozbitków udaje się dotrzeć do lądu. Wśród nich znajduje się nieuchwytny Kwang Ang, poszukiwany przez policję przemytnik i zabójca. Lincoln Rhyme i Amelia Sachs zostają poproszeni o pomoc w jego ujęciu. Problem w tym, że Kwang Ang zniknął, zapowiadając, że zabije wszystkich, którzy potrafią go zidentyfikować.

Chińczycy ze statku uciekają przed zagrożeniem i chronią się w labiryncie nowojorskiego Chinatown. Rhyme i Sachs, wraz z pomagającym im policjantem z kontynentalnych Chin, mają czterdzieści osiem godzin, by złapać przestępcę. Czy uda im się go dopaść, zanim on dopadnie swoje ofiary?

Nie licząc kota
Kasia Bulicz-Kasprzak
Wydawnictwo Prószyński i S-ka

Fantastyczna lektura na lato i nie tylko.

Jeden telefon zaburza Joannie jej ustabilizowane życie w stolicy. Niespodziewanie staje się właścicielką domu, biżuterii i… kota, tyle że na drugim końcu Polski.

Na miejscu musi uporać się z przeszłością, by poukładać zabałaganione sprawy. A może i ułożyć sobie przyszłość…

Spotyka galerię barwnych mieszkańców, którzy skutecznie sprawiają, że ani chwili się nie nudzi.

Zabawnie i lekko o życiu, problemach i zawiłościach losu.

Kasia Bulicz-Kasprzak – mieszka pod Warszawą w domu wypełnionym książkami. Czas wolny najchętniej spędza na czytaniu i spacerach ze swoimi nieco ekscentrycznymi psami. Uważa, że własny gabinet to najfajniejsze miejsce, w którym zdarzyło jej się pracować, dlatego nie zamierza zamieniać go na nic innego.

Autorka porywających sag historycznych i powieści obyczajowych.

Uśpieni i martwi
Autorka: Ann Cleeves
Wydawnictwo Czwarta Strona Kryminału

DAJ SIĘ PORWAĆ EMOCJONUJĄCEMU KRYMINAŁOWI AUTORKI „SERII SZETLANDZKIEJ"!

Detektyw Peter Porteous dostaje wezwanie nad jezioro Cranwell, gdzie znaleziono przywiązane do kotwicy ciało. Wszystko wskazuje na to, że zwłoki należą do zaginionego przed wieloma laty Michaela Greya. Życie młodego mężczyzny okazuje się równie tajemnicze, jak okoliczności zgonu. Zaginięcie Michaela zgłoszono dopiero po śmierci jego przybranych rodziców, cztery lata po tym, gdy rozpłynął się bez śladu.

Funkcjonariuszka więzienna Hanna Morton zszokowana przyjmuje wiadomość o odkryciu ciała jej dawnego chłopaka. Prawdopodobnie to ona była tą osobą, która ostatnia widziała go żywego. Otwarcie śledztwa przywołuje dawno pogrzebane wspomnienia, a ją samą czyni podejrzaną w sprawie o morderstwo.

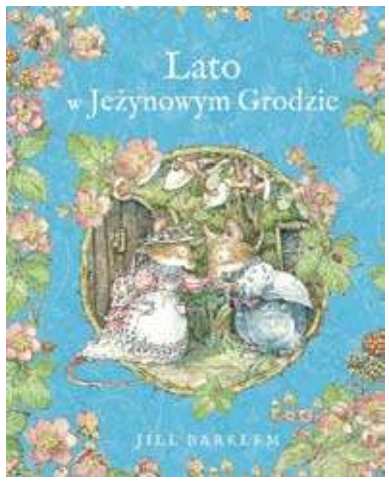

Lato w Jeżynowym Grodzie
Jill Barklem
Wydawnictwo Znak

Lato było bardzo gorące. Słońce wspinało się co dzień wysoko na niebie, a powietrze nad polami drżało z upału. Wiele myszek gromadziło się po południu w okolicach strumyka i szukało tam ochłody. Majtały łapkami i ogonkami w czystej wodzie. Letnie lenistwo przerwała fantastyczna wiadomość – oto panna Makóweczka Bystrzycka i pan Dereń Mączniak biorą ślub, a wesele odbędzie się nad strumieniem!

Tańcom weselnym na tratwie nie było końca. Do czasu, gdy liny, które trzymały ją na uwięzi, zaczęły się przecierać… Co zrobią myszki? I co z weselem?

GMINNE SMAKI I SMACZKI – WARSZTATY KULINARNE

KGW „Malwy" zapraszają mieszkańców Gminy Poraj do udziału w warsztatach kulinarnych pn. „Gminne smaki i smaczki", które odbędą się w poszczególnych sołectwach od lipca do października br. Warsztaty zorganizowane są w ramach realizacji projektu pn. „Działaj lokalnie 2024".

Warsztaty są nieodpłatne, ilość miejsc ograniczona.

Najbliższe warsztaty 18 lipca 2024r. w GOK Poraj godz. 17.00. Na warsztatach można będzie się nauczyć robić kluski szre.

Zapisy: Gminny Ośrodek Kultury im. Janusza Gniatkowskiego w Poraju, tel. 530 210 560, w godz. od 8.00 do 16.00.

Wakacje w Żarkach

Zapraszamy dzieci z terenu Gminy Żarki na bezpłatne atrakcje. W trakcie wydarzenia nie zam zapewnionej opieki ani wyżywienia. Poniżej harmonogram i informacje o szczegółach akcji.

11.07.2024 r. - Spektakl teatralny „Legenda o złotej kaczce", godz. 10.00 w Domu Kultury w Żarkach

25.07.2024 r. Spotkanie z animatorem przy basenie kąpielowym w Żarkach, godz. 10.00 (w przypadku niesprzyjającej pogody atrakcja w Domu Kultury w Żarkach)

01.08.2024 r. Walabia Żywa Edukacja – Gady, godz. 10.00 w Domu Kultury w Żarkach

08.08.2024 r. Kino sferyczne przy basenie miejskim w Żarkach, godz. 10.00 (w przypadku niesprzyjającej pogody atrakcja w Domu Kultury w Żarkach)

Zadanie sfinansowano ze środków Komisji ds. Profilaktyki i Rozwiązywania Problemów Alkoholowych w Żarkach.

Organizatorzy: Gmina Żarki i Miejsko-Gminny Ośrodek Kultury w Żarkach (red) zd. przykładowe Freepik

ZEBRANIA WIEJSKIE W GMINIE PORAJ

8 lipca godz. 16.30 (Dom Sołtys) Dębowiec
8 lipca godz. 17.30 (Remiza OSP) Choroń
9 lipca godz. 16.30 (Remiza OSP) Gęzyn
9 lipca godz. 17.30 (Remiza OSP) Kuźnica Stara
10. lipca godz.17.30 (Budynek Wielofunkcyjny) Masłońskie
11 lipca godz. 17.30 (Remiza OSP) Żarki Letnisko

eprasa.pl eee77de4c0

KRZYŻÓWKA z HASŁEM Nr 28 (2024)

Litery z pól ponumerowanych od 1 do 20 utworzą rozwiązanie niniejszej krzyżówki

1	2	3	4	5	6	7	8	9	10	11	12	13	14	15	16	17	18	19	20

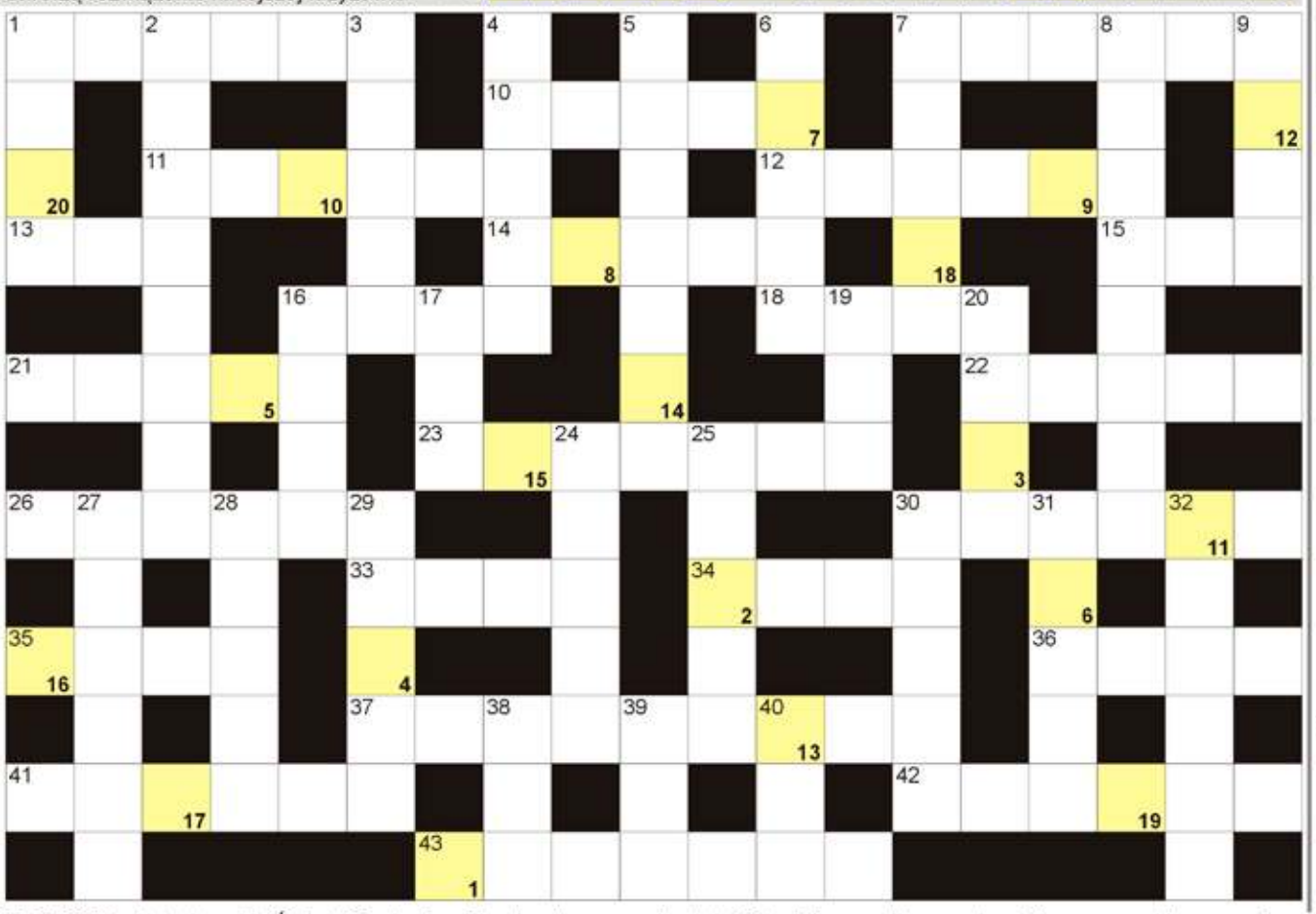

POZIOMO: 1) żydowskie Święto Szałasów; 7) polny to mazurek, ptak; 10) wiolinowy dla muzyka; 11) w parze z Hercegowiną; 12) wynajmowane w hotelu; 13) dwudziesta trzecia litera alfabetu greckiego; 14) nie brutto; 15) de Maupassant, francuski pisarz; 16) wypłata dla żołnierza; 18) malowane szminką; 21) na głowach żołnierzy; 22) dawna stolica Litwy; 23) cienka, sucha kiełbasa; 26) Masterton, brytyjski pisarz; 30) boże drzewko lub draganek; 33) inaczej smród, fetor; 34) rzeka w Newcastle; 35) antonim poziomu; 36) dziewiąta litera alfabetu greckiego; 37) miasto św. Mikołaja; 41) ze stolicą w Belmopan; 42) inaczej o katarze; 43) najwyższy szczyt Walii. **PIONOWO:** 1) najwolniejszy chód konia; 2) koszyk z truskawkami; 3) argentyński taniec; 4) pierwiastek Sc; 5) kotara, zasłona w teatrze; 6) ostry pazur ptaka; 7) wolne miejsce pracy; 8) narty nie do zjazdów; 9) cumy i bresty; 16) płynie nią krew; 17) Triumfalny w Paryżu; 19) pieczeniowy do obiadu; 20) mniejsze od hektarów; 24) bok statku; 25) cienki makaron; 27) ... Maria Rilke, austriacki poeta; 28) stolica Wietnamu; 29) Roger, grał Jamesa Bonda; 30) kraj z Porto-Novo; 31) wodze, cugle w ręku woźnicy; 32) kwarc żółty krócej; 38) numer nadwozia samochodu; 39) jedna z faz Księżyca; 40) Tokyo dawniej.

JOLKA z HASŁEM Nr 28 (2024)

Litery z pól z kropką czytane rzędami, utworzą rozwiązanie:

Na diagramie poniżej ujawniliśmy wszystkie spółgłoski "D". Miejsce wpisu haseł do odgadnięcia.

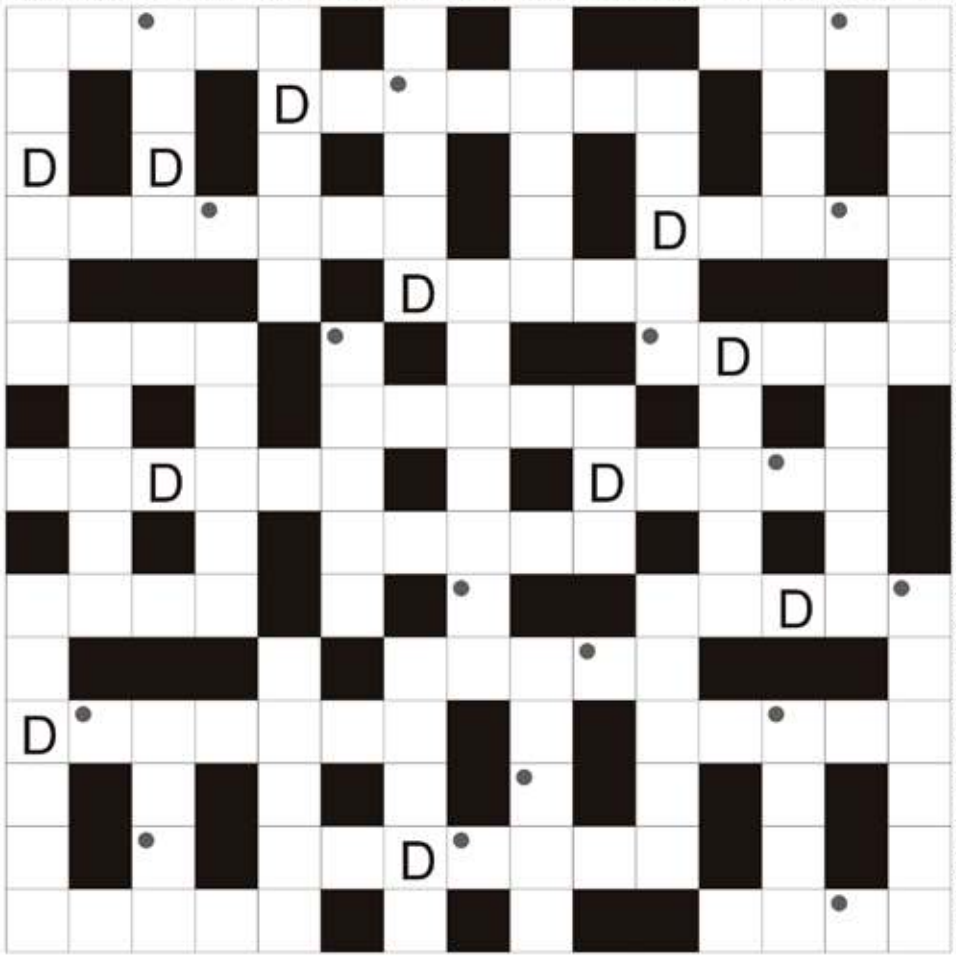

Zbiór dziesięciu przykazań; bushido dla samuraja; Guzowska, była pięściarka; georginia w ogrodzie; oczyszczona do czyszczenia; część wystawy lub sklepu; powieściowa córka Juranda ze Spychowa; czwarta litera alfabetu greckiego; wynik dodawania; autograf, parafka na dokumencie; rewanż, zemsta; profesor z "Ferdydurke" Gombrowicza; graficzny symbol państwa; strój do spania; osoba łącząca się z duchami; i Mars, i Jowisz; deszczowa nawałnica; wyspa z Gunungsitoli; wypełniona staje się pierzyną lub poduszką; wysoki budynek na osiedlu; do butów lub do zębów; kartka od listonosza; inaczej gangrena; drobny szczegół; okres egzaminów na uczelni; miasto z zakładami "Łucznik"; wywar z ziół, herbatka; drobne skaleczenie, zadraśnięcie; dziesięć klęsk egipskich; grecka muza poezji miłosnej; materiał garncarski; krwionośny w organizmie; właściciel gospodarstwa na Podhalu; schabowy na obiad; mała Kazimiera; polecony lub gończy; dzwonek w kartach; nadawcy lub zwrotny na kopercie; inaczej uzbrojenie, broń; Adrianna dla najbliższych; "... Gynt", książka Henrika Ibsena; poślubienie kogoś, małżeństwo dawniej; religia muzułmanów.

Sprawdź się w Naszym SUDOKU:

Wypełnij poniższe diagram 9×9 w taki sposób, aby w każdym wierszu, w każdej kolumnie oraz w każdym z dziewięciu pogrubionych kwadratów 3×3 znalazło się po jednej cyfrze od 1 do 9:

6		2	3		1	4		
	3				9	7		
5			2		7			
1				4		2	8	
				2				
						6		9
		3	8		5	9	4	2
		5	6				3	
	2	8					5	
	5		9				3	
3	4	7		6	1			8
1	9	2		3	5		6	
7	3		1		8			6
	1				7			9
	6	9	5			8		
6		5				4		
	7		4	5		6		
		3		8		9	1	

WYKREŚLANKA: poniżej ukryliśmy 20 nazw państw afrykańskich. Wykreślisz je wszystkie od góry do dołu, od lewej do prawej oraz na ukos: Algier, Malawi, Benin, Czad, Egipt, Gabon, Gambia, Gwinea, Kenia, Kongo, Libia, Mali, Niger, Sudan, Togo, Tunezja, Uganda, Zambia, Etiopia, Ghana.

G	O	A	L	G	I	E	R	M	F
I	H	G	A	M	B	I	A	R	A
S	C	A	N	A	R	L	O	A	D
C	Z	E	N	L	I	N	D	G	E
D	A	U	G	A	N	D	A	W	N
K	D	G	U	W	G	B	N	I	B
E	O	A	N	I	O	N	G	N	K
N	G	N	O	N	U	E	A	E	A
T	O	I	G	Z	R	U	N	A	B
U	G	A	P	O	A	I	M	N	U
N	O	G	I	T	A	M	P	E	R
E	B	R	O	L	S	O	B	T	A
Z	I	E	R	I	B	U	O	I	S
J	L	B	N	B	I	G	D	N	A
A	E	E	T	I	O	P	I	A	T
S	T	O	P	A	N	G	A	I	N

eprasa.pl eee77de4c0

UWAŻAJ NA „barszcz Sosnowskiego”

(Ogrodzieniec) Zespół Zarządzania Kryzysowego Urzędu Miasta i Gminy w Ogrodzieńcu kontynuuje usuwanie ognisk „barszczu Sosnowskiego” z terenów miejskic. Jak podkreśla gmina nie oznacza to jednak, że ma ona obowiązek usuwania chwastów z terenów prywatnych.

Gmina apeluje do wszystkich mieszkańców o regularne usuwanie „barszczu

Sosnowego” z terenów swoich posesji. Możemy to zrobić poprzez regularne koszenie, wyrywanie roślin czy też stosowanie odpowiednich środków chwastobójczych. Zwalczanie roślin jest obowiązkiem właścicieli, bądź zarządców nieruchomości, na których rośnie barszcz. Barszcz Sosnowskiego jest rośliną inwazyjna, która może stosować zagrożenie dla naszych organów i terenów zielonych. Kontakt z „barszczem Sosnowskiego” może prowadzić do poparzeń drugiego i trzeciego stopnia. Stan zapalenia może utrzymywać się trzy dni. Przez następne dni poparzone miejsce może ciemnieć (tzw. hiperpigmentacja) i może utrzymywać się w takim stanie przez nawet kilka tygodni. Dlatego należy zachować ostrożność podczas spacerów i unikania kontaktu z chwastem.

Wygląd „barszczu Sosnowskiego”:

• Łodyga : ze sztywnymi włoskami, głębokimi bruzdami, zielona w purpurowe plamki. Maksymalna wysokość rośliny to ok. 5m,

• Kwiatostan: biały, zebrany w duże baldachy złożone o kształcie parasola, składa się na ogół z kilkudziesięciu baldaszków (największy z nich na osi pędu głównego).

• Liście: w kolorze zielonym, pierzastodzielne o zmiennym kształcie, osiągają średnicę do 150 cm, „barszcz Sosnowskiego” ma blaszkę liścia zaokrągloną.

• Kolor liści: żywo zielony

• Pokrycie łodygi: silnie bruzdowane, rzadko owłosiona, o średnicy u podstawy 5-12 cm

W przypadku podejrzenia wystąpienia tej niebezpiecznej rośliny w miejscach publicznych należy powiadomić Zespół Zarządzania Kryzysowego UMiG Ogrodzieniec.

(red) zd. UG Ogrodzieniec

Wakacje z Kulturą - warsztaty kreatywne

(Ogrodzieniec) Tworzenie biżuterii to jeden ze sposobów wyrażania się, a jako dziedzina rękodzielnictwa coraz bardziej zyskuje na popularności wśród miłośników prac ręcznych. Nie inaczej było podczas dzisiejszych zajęć kreatywnych z biżuterii w Miejsko - Gminnym Ośrodku Kultury i Sportu w Ogrodzieńcu.

Nasi mali kreatorzy otrzymali szereg koralików, zawieszek, końcówek jubilerskich i wiele innych artykułów, dzięki którym stworzyli niepowtarzalną i oryginalną biżuterię. (red) zd. UG Ogrodzieniec

W najbliższym czasie mieszkańcy Poręby m.in. za podatki i odpady zapłacąon-line

W Urzędzie Miasta Poręba trwa wdrażanie platformy e-obywatel. Niebawem każdy porębianin posiadający Profil Zaufany, będzie mógł wiele spraw załatwić bez wychodzenia z domu.

Na platformie e-Obywatel sprawdzimy m.in. harmonogram i stawki opłat za śmieci, sprawdzimy czy nie zalegamy z podatkami, wniesiemy niezbędne opłaty urzędowe, a nawet – dzięki możliwości obsługi za pomocą SMS-a, będziemy informowani np. o ciekawych wydarzeniach, które planowane w mieście. (red)

Z cyklu „ Na kartach historii”

Biuro werbunkowe do Legionów Polskich w Zawierciu

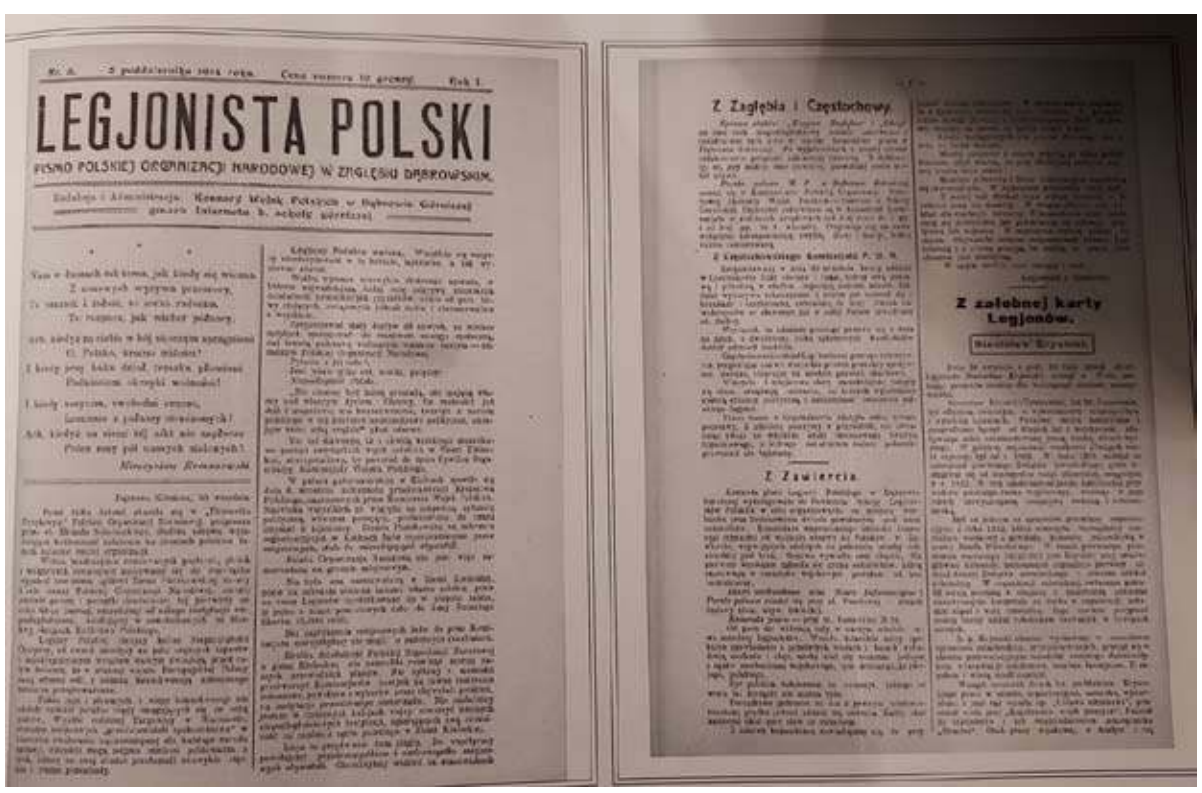

LEGJONISTA POLSKI

POLSKIEJ ORGANIZACJI NARODOWEJ W ZAGŁĘBIU DĄBROWSKIM

Z Zagłębia i Częstochowy

Z Zawiercia

Z załobnej karty Legjonów.

W 1914 roku Komenda Legionu Polskiego w Dąbrowie Górniczej wydelegowała do Zawiercia Sekcję Legionistów Polskich w celu zorganizowania werbunku oraz instruowania świeżo powołanych pod broń ochotników.

Komendant wspomnianego oddziału rozpoczął czynności od wydania odezwy do Polaków w Zawierciu , wzywających zdolnych do pełnienia służby żołnierskiej pod broń. Odezwa wywarła swój skutek. Na pierwsze wezwanie zgłosiła się spora ilość ochotników , którzy zostali przeszkoleni przez wojskowych instruktorów. Młodzi żołnierze z ochotą odbywali szkolenie po kilka godzin dziennie. (źródło: „ Przez Sławków do Niepodległej Polski. Legiony Polskie w Sławkowie i Zagłębiu Dąbrowskim” Urząd Miasta Sławków- czerwiec 2010). Biuro Werbunkowe oraz Biuro Informacyjne wraz z Pocztą Polową mieściło się przy ulicy Pocztowej w gmachu Sądowym (obecna ulica 3 Maja), natomiast Komenda Placu mieściła się przy ulicy Łośnickiej 25 (obecnie jest tam prywatna posesja).

Z odezwy Komendanta wynikało, że należy zwerbować ochotników w ilości batalionu. „ Legionista Polski” nr 3 z 5 października 1914 roku pisał: „ Od paru dni widnieją tedy w naszym mieście siwe mundury legionistów. Wesołe, dziarskie miny, spokojne opowiadanie o przebytych trudach i bojach wzbudzają zaufanie i chęć, ażeby stać się samemu jednym z ogniw mechanizmu wojskowego, tym droższego, że swojego, polskiego. Być polskim żołnierzem to zaszczyt, jakiego od wielu lat dostąpić nie można było.” Nadmienić należy, że „Legionista Polski” był organem prasowym Polskiej Organizacji Narodowej w Zagłębiu Dąbrowskim.

Tekst: Damian Liszczyk, zdjęcie: Zbiory Muzeum Miejskiego w Dąbrowie Górniczej

eprasa.pl eee77de4c0

Prace nad “Kolejówką” nabierają tempa

(Łazy) III Sesja Rady Miejskiej w Łazach (26 czerwca) była sesją absolutoryjną. Radni wyrazili swoje poparcie dla burmistrza Łaz Macieja Kaczyńskiego zatwierdzając trzy ważne uchwały – w sprawie wotum zaufania dla Burmistrza Łaz, w sprawie zatwierdzenia sprawozdań finansowych gminy za 2023 r. wraz z rocznym wykonaniem budżetu za ten sam rok oraz w sprawie udzielenia burmistrzowi absolutorium. W trakcie sesji poruszono również inne ważne tematy, jak chociażby sprawę regulacji stanu prawnego “Kolejówki”, remonty dróg i rozwój gminy w ramach związku Powiatowo-Gminnego “Jedźmy razem!”.

Teren “Kolejówki” należy do gminy

Prace kontynuujące regulację stanu prawnego “Kolejówki” – drogi łączącej Łazy z Zawiercia, która przebiega wzdłuż torów PKP trwają cały czas. Gmina objęła już we własność w procesie komunalizacji większość nieruchomości w ciągu drogi, które pozostawały we władaniu Skarbu Państwa, a ostatnio udało się pozyskać nowe tereny.

-5 czerwca po wielu latach dokonało się coś, na co czekaliśmy od 2015 roku, co budziło wiele emocji, zapytań, wątpliwości. Mianowicie 5 czerwca w kancelarii notarialnej w Katowicach spisałem akt notarialny dotyczący nieodpłatnego przejęcia przez gminę Łazy od PKP 9 nieruchomości wchodzących w skład drogi kolejowej -mówił burmistrz Łaz.

Burmistrz Maciej Kaczyński, informował, że tym samym, ze strony gminy Łazy, regulacje stanu prawnego “Kolejówki” już się zakończyły. Trwają one natomiast jeszcze na terenie Zawiercia. Burmistrz wskazywał, że jest umówiony z prezydent Zawiercia Anną Nemś na rozmowę, aby dowiedzieć się na jakim etapie regulacji jest miasto, podkreślają równocześnie, że opóźnienia związane są z budową linii kolejowej Zawiercie-Będzin. W trakcie sesji burmistrz zaznaczał również, że pragnie, by w przyszłości droga miała charakter powiatowy, a realizacja zadań z nią związanych powinna mieć charakter dwustronny.

Nowe wiaty, bus i remont ul. Sienkiewicza w Chruszczobrodzie

Podczas sesji Rady Miejskiej, radna Agnieszka Janus proponowała zmianę w całej gminie wiat przystanków, które są brudne i zardzewiałe. W pierwszej kolejności zaproponowała wyburzenie przystanku przy SP w Ciągowicach, gdyż zagraża on bezpieczeństwu dzieci. Co więcej, w imieniu mieszkańców Kuźnicy Masłońskiej, zaproponowała zakupić nową wiatę w centrum wsi przy placu zabaw, a także umycie tych w: Ciągowicach Zacisze, Ciągowicach i w Kuźnicy Masłońskiej.

-Tutaj Pani radna Agnieszka Janus mówiła o ujednoliceniu wiat przystankowych. Przystąpiliśmy zo związku “Jedźmy razem!” od 1 stycznia i wiem, że towarzyszą nam jeszcze choroby wieku dziecięcego, bo zupełnie nowy podmiot realizuje tutaj komunikację -mówił burmistrz Kaczyński, odpowiadając na prośbę radnej Janus. W dalszej części wywodu włodarz miasta stwierdził, że gmina jest jak najbardziej za tym, aby przystanki autobusowe ujednolicić, a mało tego, pragnie wprowadzić inteligentne przystanki. Nie chciał zapewniać jednak czy dokona się to w tym czy w przyszłym roku, ponieważ w głównej mierze jest to uzależnione od środków zewnętrznych. Co więcej, burmistrz poinformował, że do jeżdżących dwóch nowych busów, o których pisaliśmy w artykule: Nowe busy na ulicach gminy Łazy (kurierzawiercianski.pl), niebawem dołączy trzeci pojazd.

W dalszej części sesji skupiono się na temacie remontu dróg w gminie. -Chcieliśmy się skoncentrować w tej kadencji na drogach, bo potrzeb jest bardzo dużo. Będziemy na pewno chcieli żeby tych dróg zmodernizować bardzo dużo -mówił burmistrz Maciej Kaczyński, podkreślając równocześnie, że najprawdopodobniej ul. Mickiewicza w Chruszczobrodzie doczeka się remontu – chęć jej realizacji wyraziła starosta zawierciański.

Ponadto, w trakcie przedstawiania sprawozdania z działalności międzysesyjnej, burmistrz przekazał informację, że wyłoniono wykonawcę i podpisano umowę na realizację zadania “przebudowa ul. Rolniczej w Łazach”.

Raport o stanie Gminy Łazy za 2023 r. i wotum zaufania dla burmistrza Łaz

Istotnym punktem sesji była prezentacja burmistrza Łaz raportu o stanie Gminy Łazy. Dokument ten zawiera w sobie wykaz rejestru mieszkańców (na dzień 31.12. 2023 r. w całej gminie odnotowano 15 137 mieszkańców, co uwidacznia tendencję malejącą liczby ludności w porównaniu do chociażby roku 2022 i 2021 gdzie liczba mieszkańców wynosiła kolejno: 15 312 i 15369 osób). Innym punktem raportu jest wykach finansów gmin. I tak w 2023 roku dochody wyniosły nieco ponad 91 942 000 zł, wydatki ogółem zrealizowane były w wysokości 94 766 289 zł, a zadłużenie gminy względem 2022 r. zmalało o prawie 2 500 000 zł. Co jeszcze wyczytamy z raportu? Chcoiazby realizację budżetu obywatelskiego, informacje o realizowanych przez gminę działaniach prowadzonych w ramach poprawy środowiska naturalnego, gospodarce odpadami komunalnymi, sporcie czy oświacie. Zainteresowanych szczegółową treścią dokumentu odsyłamy na stronę Biuletynu Informacji Publicznej Gminy Łazy. Rada Miejska, po rozpatrzeniu Raportu o stanie Gminy Łazy za 2023 r. udzieliła burmistrzowi wotum zaufania. Wszyscy 12 radni obecni na sali sesyjnej wyrazili burmistrzowi swoje poparcie. Kolejno po zapoznaniu się ze sprawozdaniem z wykonania budżetu, sprawozdaniami finansowymi za 2023 r., opinią RIO, stanowiskiem Komisji Rewizyjnej oraz informacją o stanie mienia komunalnego gminy za 2023 r., rada udzieliła burmistrzowi Łaz (również 12 głosami za) absolutorium.

Michalina Skwara

eprasa.pl eee77de4c0