MASZ TEMAT? ZADZWOŃ: 25 683 03 18

Nr 35 (408)
28 sierpnia 2019 r.
ISSN 2083-960X
nr indeksu 279498
cena 2,50 zł (VAT 5%)

Jesteśmy na Facebooku
TWÓJ GŁOS - gazeta powiatu garwolińskiego

9 772083 960007 35

TWÓJ Głos
GAZETA POWIATU GARWOLIŃSKIEGO

Muzyk Ulicy gwiazdą dożynek

Na rolnicze święto, które w tym roku zostanie zorganizowane 8 września w Miętnem zapraszają starosta Mirosław Walicki i wójt Marcin Kołodziejczyk

STR. 2

W NUMERZE:

POWIAT
Niezwykła postawa policjantów. Damian Kaczmarczyk i Tomasz Pytlarczyk w czasie interwencji uratowali ludzkie życie STR. 3

GM. GARWOLIN
Tematu mikro-progów zwalniających ciąg dalszy. Przy szkole w Michałówce, gdzie zostały zainstalowane, odbyła się wizja lokalna STR. 4

GM. SOBOLEW
Zakończyła się przebudowa 560-metrowego odcinka ulicy Dębowej w Sobolewie STR. 8

GM. PILAWA:
Gospodynie z Lipówek zostały nominowane do tytułu „Koła Gospodyń Wiejskich Roku" w plebiscycie Mistrzowie AGRO 2019 STR. 9

TRAGEDIA NA DRODZE. ZGINĄŁ 22-LATEK

Policjanci pracują nad ustaleniem przyczyn wypadku, do którego doszło na krajowej „siedemnastce" na wysokości Gocławia. 20 sierpnia zderzyły się tam czołowo osobowy citroen i ciężarowa Scania. Nie żyje jedna osoba

STR. 5

Pierwszy dzwonek już w poniedziałek

Sprawdziliśmy. Dla rodziców podstawowe przygotowanie dziecka do szkoły, to wydatek ponad 500 zł. Związane z wyprawką szkolną zakupy zaczynają się zazwyczaj od połowy sierpnia

STR. 7

Mianowani nauczyciele i nowi dyrektorzy szkół w powiecie

Podczas spotkania w Starostwie Powiatowym wręczono akty powołania dyrektorom i akty nadania stopnia nauczyciela mianowanego

STR. 7

epresa.pl

CO? GDZIE? KIEDY?

29 sierpnia / czwartek / 19:00 / szkoła w Maciejowicach
SPOTKANIE Z MINISTREM HENRYKIEM KOWALCZYKIEM

30, 31 sierpnia, 1 września / piątek, sobota, niedziela / 19:30, 20:00, 20:00 / plac GCAK w Sulbinach
KINO POD CHMURKĄ

31 sierpnia / sobota / 15:00 / parking za GMOK w Pilawie
FESTYN RODZINNY- POŻEGNANIE LATA

1 września / niedziela / 10:00 / kościół w Korytnicy
DOŻYNKI GMINY TROJANÓW

1 września / niedziela / 10:00 / kościół w Pilawie
OBCHODY 80. ROCZNICY WYBUCHU II WOJNY ŚWIATOWEJ

1 września / niedziela / 11:30 / kościół w Żelechowie
OBCHODY UPAMIĘTNIAJĄCE 80. ROCZNICĘ II WOJNY ŚWIATOWEJ ORAZ 5. ROCZNICA ODSŁONIĘCIA POMNIKA ROMUALDA TRAUGUTTA

1 września / niedziela / 12:00 / kościół w Miastkowie Kościelnym
DOŻYNKI GMINNE

1 września / niedziela / 12:00 / kościół w Borowiu
DOŻYNKI GMINNE

1 września / niedziela / 13:00 / Niecieplin
PIKNIK

1 września / niedziela / 13:30 / las uniński
UROCZYSTOŚCI PATRIOTYCZNO-RELIGIJNE W 80. ROCZNICĘ WYBUCHU II WOJNY ŚWIATOWEJ

Miasto uczci narodową rocznicę

ŻELECHÓW Muzealne plansze przypomną o stoczonych bitwach, a dawne piosenki o świecie sprzed lat.
1 września władze miasta wraz z mieszkańcami uczczą 80. rocznicę wybuchu II wojny światowej oraz 5. rocznicę odsłonięcia pomnika Romualda Traugutta. Uroczystości rozpocznie Msza święta w kościele parafialnym o godz. 11.30. Bezpośrednio po niej uczestnicy pomodlą się przy grobach lokalnych bohaterów na parafialnym cmentarzu.
Dalsza część obchodów jest przewidziana na terenie miejskiego parku. O patriotyczną atmosferę zadba Orkiestra Dęta OSP Żelechów, Chór Żelechowa oraz solistka **Alicja Kamola**. Głównymi gośćmi popołudnia będzie występ kapeli „Bocianisko" i znanej szerszej publiczności „Kapeli Czerniakowskiej". Plenerowe święto ubogaci dodatkowo wystawa pt. „Bitwy Września 1939 roku na Mazowszu" pochodząca ze zbiorów Muzeum Niepodległości w Warszawie.
Na uczczenie wyjątkowej rocznicy zapraszają burmistrz Żelechowa **Łukasz Bogusz**, przewodniczący Rady Miejskiej **Daniel Kocielnik** oraz prezes Ochotniczej Straży Pożarnej w Żelechowie **Grzegorz Rosłaniec**.

TK.

Quest w Garwolinie

GARWOLIN Miejsko-Powiatowa Biblioteka Publiczna będzie tworzyć grę dla młodzieży dotyczącą nadania praw miejskich.
Quest to gra terenowa, której celem jest wspólna zabawa, znalezienie „skarbu", a przy okazji promocja miasta. Zadaniem młodzieży będzie przygotowanie trasy, zagadek, mapki i innych niezbędnych elementów. Szczegóły dotyczące przygotowanych misji do przejścia w grze już wkrótce.

EK.

MUZYK ULICY GWIAZDĄ DOŻYNEK GMINNO-POWIATOWYCH

Na rolnicze święto, które w tym roku zostanie zorganizowane 8 września w Miętnem zapraszają starosta Mirosław Walicki i wójt Marcin Kołodziejczyk

Dożynki gminno-powiatowe rozpoczną się o 11:30 od zbiórki delegacji dożynkowych przed kościołem pw. Podwyższenia św. Krzyża w Miętnem i przemarszu na sumę. Około 13:30 nastąpi przejście korowodu dożynkowego z kościoła na teren Zespołu Szkół w Miętnem. Uczestnikom przemarszu towarzyszyła będzie Orkiestra Dęta OSP Górzno. O 14:00 nastąpi otwarcie dożynek z przemówieniem starosty i wójta. Od 14:15 rozpocznie się ceremoniał dożynkowy przy akompaniamencie kapeli „Bocianisko".
Na 15:00 zaplanowano przyznanie odznaczeń dla największych dostawców mleka z OSM Garwolin i Ryki, a pół godziny później głos zabiorą zaproszeni goście. Od 15:45 rozpocznie się przegląd zespołów ludowych w ramach konkursu, a na 16:30 zaplanowano wręczenie odznaczeń „Zasłużony dla rolnictwa" przyznanych przez Ministra Rolnictwa. Rozstrzygnięcie konkursu „Najpiękniejszy wieniec dożynkowy" nastąpi o 17:00, a godzinę później wręczane będą statuetki „Zasłużony dla powiatu". Na 18:30 zaplanowano rozstrzygnięcie konkursu potrawa regionalna i piosenka ludowa.
W części muzycznej będą trzy występy. O 17:15 zaśpiewa Klara Płatek, o 19:00 wystąpi zespół Cyganeria, a o 21:00 na scenę wyjdzie gwiazda wieczoru - Witek Muzyk Ulicy.
Na dożynkach gminno-powiatowych nie zabraknie stoisk z rękodziełem artystycznym i z potrawami regionalnymi. Będą wystawy płodów rolnych, a dla dzieci strefa zabaw czy przejażdżki konne.
Patronatem honorowym wydarzenie objął poseł Grzegorz Woźniak, a patronat medialny sprawuje gazeta Twój Głos.

Ewelina Karbowska

Organizatorzy

Impreza pod patronatem medialnym gazety Twój Głos

Wyjaśnienie

W poprzednim numerze Twojego Głosu w fotorelacji z dożynek gminno-parafialnych w Górznie Panowie tańczący „Jezioro Łabędzie" zostali błędnie podpisani, jako mieszkańcy Unina. Wyjaśniamy, że mężczyźni są mieszkańcami Goździka. Odważnym Panom gratulujemy świetnego występu, a wszystkich zainteresowanych za zaistniałą pomyłkę przepraszamy.

TWÓJ Głos
GAZETA POWIATU GARWOLIŃSKIEGO

REDAKCJA:
ul. Kościuszki 22B
08-400 Garwolin
(vis a vis Powiatowego Urzędu Pracy)
tel. 25 683 03 18
e-mail: garwolin@twojglos.pl

Redaktor Naczelny: Łukasz Szymański (lukasz@twojglos.pl), tel. 505 272 382. **Współpracują z nami:** Tomasz Kępka (tomasz.kepka@twojglos.pl), (zelechow@twojglos.pl), Iga Wojtalewicz (wojtalewicz@twojglos.pl), Ewelina Karbowska (pilawa@twojglos.pl), Jarosław Staszczuk (staszczuk@twojglos.pl), Wioleta Zając (wioleta@twojglos.pl), Urszula Jendrych (urszula@twojglos.pl). **Dział sportowy redaguje:** Mateusz Połynka (sport@twojglos.pl). **Dział historii lokalnej redaguje:** Michał Kurach (historia@twojglos.pl). **Reklama:** Łukasz Szymański, Monika Antoniuk i Małgorzata Gral. **Skład i łamanie:** Marek Kurdziałek, Michał Gawryołek. **Druk:** Drukarnia Agora w Warszawie. **Wydawca:** Firma Wydawnicza Michał Gawryołek, ul. Kościuszki 22b, 08-400 Garwolin. **Redakcja** zastrzega sobie prawo zmiany tytułów, skracania i redagowania nadesłanych tekstów, nie zwraca materiałów nie zamówionych, nie ponosi odpowiedzialności za treść ogłoszeń, nie publikuje listów anonimowych (autor może sobie zastrzec imię i nazwisko do wiadomości redakcji).

Stowarzyszenie Gazet Lokalnych

REKLAMĘ ZAMÓWISZ:
Monika Antoniuk, tel. 505 409 151, e-mail: monika@twojglos.pl
Łukasz Szymański, tel. 505 272 382, e-mail: lukasz@twojglos.pl
Małgorzata Gral, tel. 500 055 689, e-mail: reklama@twojglos.pl

URATOWALI ŻYCIE KOBIECIE

Do Komendy Powiatowej Policji w Garwolinie dotarł wyjątkowy list. Dowiadujemy się z niego o niezwykłej postawie dwóch garwolińskich policjantów: Damiana Kaczmarczyka i Tomasza Pytlarczyka, którzy podczas przeprowadzanej interwencji uratowali ludzkie życie

Damian Kaczmarczyk

Tomasz Pytlarczyk

Mundurowi niejednokrotnie udzielają pomocy, a także interweniują w sytuacji, kiedy czyjeś zdrowie i życie jest zagrożone. Ochrona tych wartości zawsze jest priorytetem podczas wykonywania zadań przez funkcjonariuszy w codziennej służbie. Godna uznania postawa dwóch garwolińskich dzielnicowych zapewne przeszłaby bez echa, gdyby nie wzruszający i pełen serdecznych słów list przesłany do komendy. Napisała go pani Monika.

„Nie byłam w stanie po ciężkiej chorobie wcześniej napisać Podziękowania, więc czynię to teraz. Do Pana Komendanta kieruję serdeczne podziękowania dla Policjantów z KPP Garwolin (...), którzy wezwani na interwencję 3 grudnia 2017r. (...) niespodziewanie udzielili mnie szybkiej pomocy rozpoznając nagły `udar mózgu` (...) Lekarze neurolodzy Szpitala powiedzieli, że uciekłam grabarzowi w ostatniej krytycznej minucie. Właśnie ta szybka pomoc Panów Policjantów (...) spowodowała, że jestem i mogę cieszyć się życiem wraz z moją najbliższą Rodziną” -czytamy.

Sytuacja, którą opisała Pani Monika, miała miejsce 3 grudnia 2017 r. Tego dnia do Komendy Powiatowej Policji w Garwolinie zgłosiła się kobieta jako osoba, która poprosiła policjantów o interwencję związaną z nieporozumieniami dotyczącymi wykonania usług przez mechanika samochodowego.

Dwaj policjanci razem z Panią Moniką pojechali wyjaśnić sprawę. W trakcie czynności kobieta nagle osłabła. Miała zaburzenia mowy i równowagi. Dzielnicowi szybko powiązali te objawy z udarem mózgu i natychmiast rozpoczęli udzielanie pierwszej pomocy, adekwatnej do powziętych podejrzeń. W takich sytuacjach liczy się czas - każda sekunda, minuta.

ZAREAGOWALI W PORĘ. URATOWALI LUDZIE ŻYCIE

Dzięki błyskawicznemu wezwaniu na miejsce karetki pogotowia, kobieta w porę trafiła do szpitala. Pomimo poważnych uszkodzeń nerwowych mózgu, śpiączki trwającej trzy tygodnie, kilkumiesięcznego pobytu w szpitalu i długotrwałej rehabilitacji, Pani Monika nie zapomniała o skutecznej reakcji policjantów, którym jak twierdzi - zawdzięcza uratowanie życia. Teraz ucząc się od nowa pisać, trzymając pióro w lewej ręce, postanowiła im podziękować. Jak mówią zaś dzielnicowi - robili tylko to, co do nich należało.

Asp. Damian Kaczmarczyk i mł. asp. Tomasz Pytlarczyk to policjanci pracujący w Rewirze Dzielnicowych KPP w Garwolinie. Pomimo niespełna 13-letniego i 11-letniego stażu służby nie kryli wzruszenia wdzięcznością Pani Moniki. Mówią, że feralnego dnia zdawali sobie sprawę z powagi sytuacji i byli świadomi tego, że od ich decyzji zależeć może ludzkie życie. Jak podkreślają, kierowało nimi poczucie odpowiedzialności za osobę, która zwróciła się do nich o pomoc. Obaj policjanci czują się pokrzepieni gestem Pani Moniki, który utwierdza w przekonaniu, że warto pomagać.

Ewelina Karbowska

Oplem w skodę

GOŃCZYCE Przed 12:00 w niedzielę do Stanowiska Kierowania PSP w Garwolinie wpłynęła informacja o zdarzeniu drogowym.

Uczestniczyły w nim Opel Corsa i Skoda Yeti. W akcji trwającej blisko dwie godzin uczestniczył zastęp PSP oraz jeden OSP. Działania straży polegały na zabezpieczeniu miejsca zdarzenia oraz odłączeniu akumulatora w samochodzie osobowym.

EK.

Poranne dachowanie

MACIEJOWICE Do zdarzenia doszło w niedzielę (25 sierpnia) po 6:00.

Kierowca Renault Laguna zjechał z drogi i auto dachowało. Na miejsce skierowano dwa zastępy PSP oraz dwa OSP. Działania straży polegały na zabezpieczeniu miejsca zdarzenia, postawieniu samochodu na koła oraz odłączeniu zasilania. Akcja trwała blisko dwie godziny.

EK.

Zderzył się VW i BMW

ZWOLA W akcji trwającej blisko pięć godzin uczestniczyły dwa zastępy PSP i dwa OSP.

W sobotę (24 sierpnia) po 11:00 do Stanowiska Kierowania PSP w Garwolinie wpłynęła informacja o zdarzeniu drogowym. Uczestniczyły w nim dwa samochody osobowe: VW Pasat i BMW. Strażacy udzielili pierwszej pomocy dwóm osobom poszkodowanym. Następnie przekazali je przybyłemu na miejsce zespołowi ratownictwa medycznego.

EK.

Oszukują „Na BLIK-a”

Garwolińscy policjanci ostrzegają przed kolejną metodą działania oszustów. Przestępcy za pośrednictwem komunikatora Messenger próbują wyłudzić pieniądze od znajomych osoby, na której konto się włamali.

Oszustwo „na BLIK-a” to nowy i coraz bardziej popularny sposób, jaki wykorzystują przestępcy na wyłudzanie pieniędzy. Oszuści pokonując zabezpieczenia i uzyskują dostęp do aplikacji Messenger. Następnie za jej pośrednictwem wysyłają do znajomych danej osoby wiadomości z prośbą o wygenerowanie i podanie im kodu BLIK. Najczęściej tłumaczą to pilną potrzebą zrealizowania przelewu, bądź uiszczenia jakiejś opłaty i chwilowym brakiem dostępu do środków zgromadzonych na swoim koncie.

Oszuści działają tak na terenie całego kraju, licząc na szybki zysk.

-Niestety również na terenie działania Komendy Powiatowej Policji w Garwolinie w minionym tygodniu doszło do tego typu oszustwa. Aby nie paść ofiarą oszustów policjanci radzą, by weryfikować tożsamość osób, które wysyłają do nas wiadomości z prośbą o pożyczkę -zauważa **Marek Kapusta**, oficer prasowy Komendy Powiatowej Policji w Garwolinie.

Policja apeluje. Tego typu wiadomości to próba oszustwa. Absolutnie nie należy przekazywać kodów, nawet jeśli osoba, która do nas napisze jest nam znana i bliska. Trzeba mieć świadomość, że ktoś mógł włamać się na to konto, a wykorzystując znajomość chce nas oszukać i okraść.

Warto wiedzieć, że w przypadku przekazania kodu BLIK, jeśli w ustawieniach aplikacji bankowej nie zostało zaznaczone, że operacja wymaga zatwierdzenia przez właściciela konta, osoba która go otrzyma może praktycznie z każdego bankomatu wypłacić pieniądze bez użycia karty. Bezwzględnie trzeba dbać o bezpieczeństwo swoich danych oraz hasła, tak aby inne osoby nie mogły wejść w ich posiadanie.

EK.

Volvo w płomieniach

OSP Wilga

WILGA Po godzinie 17:00 w poniedziałek (26 sierpnia) do Stanowiska Kierowania PSP w Garwolinie wpłynęła informacja o pożarze samochodu na drodze wojewódzkiej nr 801. Na miejsce skierowano zastęp PSP oraz jeden OSP Wilga. Działania straży polegały na zabezpieczeniu miejsca zdarzenia oraz podaniu prądów piany na palące się Volvo S80, co doprowadziło do jego ugaszenia. Ruch na drodze wojewódzkiej był zablokowany. Strażacka akcja trwała blisko dwie godziny

przesyl.pl ef064c65fd

„AŻ SZKLANKA PODSKAKUJE NA STOLE”

Tematu mikro-progów zwalniających ciąg dalszy. Przy szkole w Michałówce, gdzie zostały zainstalowane, odbyła się wizja lokalna

Wizja lokalna odbyła się w czwartek przy szkole w Michałówce

-Docierają do nas skargi. Są w tej sprawie telefony na policję -przyznaje **Marcin Ornat** z Wydziału Ruchu Drogowego Komendy Powiatowej Policji w Garwolinie.

Przypomnijmy, że poprzeczne, grubowarstwowe wypukłości wykonano 25 lipca przy przejściu na pieszych, na drodze powiatowej łączącej Wolę Rębkowską i Stary Puznów. Mieszkańcy, którzy mieszkają w jej pobliżu złożyli skargę. Jak twierdzą, mikro-progi nie spowalniają przejeżdżających samochodów, a powodują jedynie hałas. O sprawie pisaliśmy w poprzednim wydaniu Twojego Głosu.

-To, żeby było tu coś, co spowoduje, aby nie jeździły rozpędzone samochody, dobrze, żeby było. Może trzeba pomyśleć o czymś innym. Mamy ponad 500 dzieci. Konieczne jest, aby podnieść ich bezpieczeństwo -przyznała **Agnieszka Szczypek**, dyrektor Szkoły Podstawowej im. Orła Białego w Michałówce.

-Te progi nie zdają egzaminu. Samochody nie zwalniają, a co niektóre omijają je slalomem. Tylko hałasują i powodują drgania. Jak przejeżdża 20-tonowy tir, ja w domu czuję jak szklanka podskakuje na stole. Tak nie może być. To jest do rozbiórki -przekonywał **Radosław Syga**, mieszkaniec.

W ostatnim czasie, teren obserwowali mundurowi.

-Przyjeżdżałem tutaj w nocy jak miałem służbę. Ci, co jadą zgodnie z przepisami, przejadą, i tego nie słychać. Ci jednak, którzy przekraczają prędkość, rzeczywiście powodują hałas -przyznał Marcin Ornat.

-My jako policja, wydział ruchu drogowego, podpisujemy się dwoma rękoma pod podniesieniem poziomu bezpieczeństwa. Nie jesteśmy jednak w stanie wejść w możliwości finansowe zarządcy drogi. Wszystko zależy od niego -dodawał.

„ŻADNEJ INNEJ INTERWENCJI NIE MAMY”

Pierwotnym wnioskiem szkoły, rodziców i mieszkańców było, aby przy szkole powstało wyniesione przejście dla pieszych.

-Zrobiliśmy ich kilka. Przepis mówi jednak, że tam, gdzie jest regularna komunikacja autobusowa, nie powinno się robić progów zwalniających i wyniesionych przejść dla pieszych. Mamy głosy od przewoźników, że nie powinno tak być, że są przez nie utrudnienia -tłumaczył **Mariusz Zając**, naczelnik Wydziału Utrzymania oraz Ochrony Dróg i Mostów Zarządu Dróg Powiatowych w Garwolinie.

-Próg zwalniający stanowi też bardzo duże utrudnienie podczas odśnieżania, dla służb- policji, straży czy karetki -wymieniał.

Tylko w tym roku, na terenie naszego powiatu wykonano 11 mikro-progów. Mowa tu między innymi o Woli Rębkowskiej, Kolonii Unin, Miastkowie Kościelnym, Łaskarzewie czy Pilczynie.

-Na razie żadnej innej interwencji nie mamy, że komuś to przeszkadza. W innych miejscowościach one spełniają swoje funkcje -twierdzi naczelnik z PZD.

-Mam do końca życia spać przy zamkniętym oknie w lato, bo dzieci się budzą? -pytał mieszkaniec R. Syga.

-Inne pasy nam nie przeszkadzają, zatem przeszkadzają osobom, które przy nich mieszkają -mówiła zaś mieszkanka **Malwina Syga**.

Zgodnie z obowiązującymi przepisami, pół roku po zmianie organizacji, przeprowadzona musi zostać kontrola. Analizowane będzie, czy rozwiązanie jest skuteczne.

-Nie mogą się polepszyć statystyki, bo nie było tu żadnych zdarzeń drogowych -przyznał mieszkaniec.

DECYZJA ZARZĄDCY

Podczas wizji lokalnej z udziałem przedstawicieli mieszkańców, szkoły, gminy Garwolin, starostwa, PZD i policji padały propozycje zamontowania sygnalizacji świetlnej z przyciskiem lub zatrudnienia osoby, która przeprowadzałaby dzieci przez pasy.

-Nie ma problemu. To wszystko jest możliwe. My, jako zarządca drogi, nie mamy jednak na to wpływu. Jeżeli gmina, która odpowiada za szkołę, będzie chciała taką rzecz wprowadzić, jak najbardziej może -tłumaczył Mariusz Zając.

-Jeśli chodzi o sygnalizację świetlną natomiast, trzeba podjąć taką decyzję, zaplanować w budżecie pieniądze. To nie jest wydatek rzędu 50 zł czy 1000 zł. Jest to poważny koszt. Decyduje o tym starosta. Jeżeli będzie takie jego zdanie, że jest to tutaj zasadne i takie koszty możemy ponieść, można to zrobić -kontynuował.

Decyzja w sprawie ewentualnej likwidacji mikro-progów zwalniających leży po stronie zarządcy.

-Są głosy różne. Jedni mieszkańcy chcą, aby to zostało, bo uważają, że to pomaga, a drudzy twierdzą, że przeszkadza. Gdyby było 100 głosów na 100, że jest to złe, pewnie byłaby decyzja, że to zdejmujemy. W przeciwnym wypadku, sytuacja wygląda inaczej -mówił naczelnik M. Zając.

-Żadnej decyzji na drodze nie podejmiemy. Organ zarządzający udzieli odpowiedzi, co dalej w tej sprawie -zaznaczał przedstawiciel KPP.

Iga Wojtalewicz

Umowy na dworce podpisane

Nowoczesne, innowacyjne, proekologiczne i dostosowane do potrzeb lokalnej społeczności -takie mają być nowe dworce kolejowe, które powstaną w Łaskarzewie i Woli Rębkowskiej. Zmodernizowany ma zostać także budynek dworca na stacji Życzyn

W ramach zadania, na które PKP S.A podpisała umowę z firmą SKB S.A., powstanie dziewięć Innowacyjnych Dworców Systemowych w miejscowościach położonych w województwach mazowieckim, podlaskim i wielkopolskim. Na terenie naszego powiatu takie dworce zostaną wybudowane na stacjach Garwolin w Woli Rębkowskiej i Łaskarzew Przystanek.

-Innowacyjne Dworce Systemowe to interesujący projekt, który pozwala na poprawę komfortu podróżnych w mniejszych miejscowościach. Jest on częścią Programu Inwestycji Dworcowych, w ramach którego do 2023 roku w całej Polsce zostanie przebudowanych prawie 200 dworców kolejowych -mówi **Andrzej Bittel**, wiceminister infrastruktury.

Nowe dworce zostaną wybudowane w miejscu obecnych, przeznaczonych do rozbiórki obiektów lub w ich pobliżu.

-Przy podjęciu decyzji o ich lokalizacji braliśmy pod uwagę potrzeby lokalnej społeczności. Kierowaliśmy się także optymalizacją kosztów utrzymania budynków, dlatego w IDS-ach zastosowane zostaną rozwiązania proekologiczne -wyjaśnia **Małgorzata Zielińska**, członek zarządu PKP S.A.

KLIMATYZOWANA POCZEKALNIA, TOALETY, POMIESZCZENIA KASY BILETOWEJ I PRZESTRZEŃ KOMERCYJNA

Na terenie naszego powiatu dworce zostaną wybudowane w rozszerzonej formule IDS-B, o powierzchni około 72 metrów kwadratowych. Nowy dworzec tego typu będzie się składał z klimatyzowanej poczekalni, toalet oraz pomieszczenia kasy biletowej i niewielkiej przestrzeni komercyjnej.

W IDS-ach zostaną zamontowane nowoczesne systemy informacji głosowej i wizualnej, bezpieczeństwa oraz automatyki oświetlenia. Dworce mają być w pełni przystosowane do potrzeb osób o ograniczonej mobilności (ścieżki prowadzące, tablice dotykowe, brak barier architektonicznych). Budynki będą miały systemy do odzysku wody opadowej oraz wody szarej, która po oczyszczeniu będzie używana do podlewania roślin oraz spłukiwania toalet. Oświetlenie ma być oparte o oprawy LED, przy czym energia elektryczna będzie pozyskiwana częściowo z paneli fotowoltaicznych zlokalizowanych na dachu budynku. Do ogrzewania dworców zostaną zastosowane pompy ciepła pobierające energię skumulowaną w gruncie. Instalacje będą sterowane za pomocą BMS (Building Management System).

DWORCE MAJĄ BYĆ ODDANE DO UŻYTKU NA PRZEŁOMIE 2020/2021 ROKU

Wykonawca, z którym została podpisana umowa, zrealizuje zadanie w formule „projektuj i buduj”, przy wykorzystaniu projektu typowego dworca IDS, opracowanego przez PKP S.A.

Pozostałe do wykonania prace projektowe dla poszczególnych lokalizacji powinny zakończyć się w połowie 2020 roku, wraz z uzyskaniem niezbędnych decyzji administracyjnych umożliwiających rozpoczęcie prac budowlanych. Planowany termin otwarcia IDS-ów to przełom 2020 i 2021 roku.

Łączny koszt inwestycji to 39,6 miliona zł. Będzie ona realizowana z wykorzystaniem środków unijnych w ramach Programu Operacyjnego Infrastruktura i Środowisko.

Zmodernizowany zostanie także budynek dworca na stacji Życzyn w Podebłociu.

W piątek PKP S.A. podpisała umowę z wykonawcami projektów modernizacji łącznie ośmiu dworców kolejowych.

JS.

39,6 MLN ZŁ

to łączny koszt zaprojektowania i wybudowania dziewięciu Innowacyjnych Dworców Systemowych

Wykonano w efoto.pl

W WYPADKU ZGINAŁ 22-LATEK

Policjanci ustalają okoliczności tragicznego zdarzenia drogowego, do którego doszło przy krajowej „siedemnastce" na wysokości Gocławia

Czytelnik

22-latek z powiatu ryckiego z niewyjaśnionych przyczyn zjechał na przeciwległy pas ruchu, gdzie uderzył w ciężarową scanię

We wtorek (20 sierpnia) po godzinie 14:30 mieszkaniec powiatu ryckiego, kierujący Citroenem Berlingo, z niewyjaśnionych na obecną chwilę przyczyn zjechał na przeciwległy pas ruchu.
22-latek doprowadził do zderzenia z poruszającym się w kierunku Warszawy autem ciężarowym marki Scania, którym kierował mieszkaniec powiatu kutnowskiego.
-*W następstwie zdarzenia kierujący pojazdem citroen doznał poważnych obrażeń ciała. Mężczyzna został zabrany śmigłowcem Lotniczego Pogotowia Ratunkowego do szpitala w Warszawie, gdzie pomimo udzielenia pomocy medycznej zmarł* -wyjaśnia **Małgorzata Pychner** z Komendy Powiatowej Policji w Garwolinie.
Citroenem podróżowała też 17-letnia mieszkanka powiatu ryckiego. Nastolatka również została przewieziona do szpitala.
Kierowca samochodu ciężarowego był trzeźwy. Droga przez kilka godzin była całkowicie zablokowana.

Ewelina Karbowska

Wypadek śmiertelny to nie jedyne zdarzenie drogowe w tym rejonie w minionym tygodniu. W środę około 14:00 kierujący renault z niewyjaśnionych przyczyn zjechał na przeciwległy pas jezdni i uderzył w samochód Iveco. -Kierowca renault został zabrany do szpitala -mówi Małgorzata Pychner z Komendy Powiatowej Policji w Garwolinie.

POD PARAGRAFEM

Ręce w siewniku

PODEBŁOCIE Do zdarzenia doszło w piątek (23 sierpnia) po 19:30.
Na polu pracowało dwóch mężczyzn. 18-latek wykonujący prace związane z siewem nasion, chciał ręką przegarnąć zboże w siewniku dołączonym do ciągnika rolniczego, którym kierował drugi mężczyzna. Obracający się wałek chwycił prawą rękę, która owinęła się w około niego. Młody mężczyzna doznał obrażeń prawej ręki i lewej dłoni. Na miejsce wezwano służby ratunkowe. Poszkodowany został zabrany do szpitala. Obydwaj mężczyźni byli trzeźwi.

EK.

Pracowity tydzień

POWIAT W minionym tygodniu funkcjonariusze przeprowadzili 273 interwencje.
Odnotowali jeden wypadek w Gocławiu i aż 27 kolizji drogowych. Mieli też trzy zgłoszenia dotyczące zakupów w Internecie. Towar został zakupiony i zapłacony, ale finalnie nie dotarł do kupującego. W tych przypadkach kontakt ze sprzedającym się urwał. Było również jedno zgłoszenie dotyczące włamania na konto Facebook i prośba o pieniądze w ramach oszustwa na tzw. BLIK.

EK.

Kolizja na Asnyka

WILGA Do zdarzenia drogowego doszło w poniedziałek, 26 sierpnia około 4:07.
Kobieta kierująca fordem straciła panowanie nad pojazdem. Zjechała do przydrożnego rowu. Podróżowała sama. Na miejsce skierowano strażaków z PSP Garwolin i OSP Wilga.

EK.

REKLAMA

Nest Konto prowadzisz za bezwarunkowe zero zł

0 zł

- za prowadzenie rachunku płatniczego Nest Konto
- za wydanie i obsługę karty debetowej
- za internetowe przelewy krajowe Elixir i polecenia przelewów SEPA (przelewy europejskie w EURO)
- za wypłaty gotówki ze wszystkich bankomatów w Polsce
- za wpłaty gotówki w ponad 2 500 wpłatomatach sieci Euronet

Placówka Partnerska
ul. Kościuszki 21, 08-400 Garwolin
T: +48 518 633 100, +48 517 295 622

nest BANK

www.nestbank.pl Rozwiń skrzydła

Nest Konto jest rachunkiem płatniczym prowadzonym przez Bank na rzecz konsumentów w złotych. Brak opłat i prowizji za wskazane w reklamie czynności lub usługi nie wymaga spełnienia przez Klienta jakichkolwiek warunków. Za pozostałe usługi związane z rachunkiem płatniczym Nest Konto, Bank nalicza opłaty i prowizje zgodnie z obowiązującą „Tabelą opłat i prowizji dla Klientów Indywidualnych – oferta Rachunków i Kart". Nominalne roczne oprocentowanie środków na rachunku płatniczym Nest Konto jest zmienne i na dzień 01.10.2018 wynosi 0%, przy czym podana wartość nie uwzględnia należnych opłat i prowizji. Szczegółowe warunki otwarcia i prowadzenia rachunków dla Klientów Indywidualnych w Nest Banku, w tym oprocentowanie oraz opłaty i prowizje, określone są w „Regulaminie rachunków bankowych i usług płatniczych dla Klientów Indywidualnych", „Tabeli oprocentowania dla Klientów Indywidualnych – oferta Rachunków i Lokat" oraz „Tabeli opłat i prowizji dla Klientów Indywidualnych – oferta Rachunków i Kart", dostępnych na stronie www.nestbank.pl, w placówkach własnych i u partnerów finansowych Nest Bank SA. Partner finansowy Nest Bank SA jest uprawnionym do dokonywania w ramach placówki partnerskiej czynności faktycznych oraz prawnych w zakresie pośrednictwa w oferowaniu usług Banku i w ramach oferowania produktów kredytowych współpracuje z Nest Bank SA. Z tytułu wykonywania ww. czynności partner otrzymuje wynagrodzenie od Banku i nie pobiera z tego tytułu opłat lub prowizji bezpośrednio od Klienta. Nest Bank SA z siedzibą w Warszawie, ul. Wołoska 24, 02-675 Warszawa, wpisany do rejestru przedsiębiorców prowadzonego przez Sąd Rejonowy dla m.st. Warszawy, XIII Wydział Gospodarczy Krajowego Rejestru Sądowego pod numerem KRS 0000030330, REGON 010928125, NIP 526-10-21-021.

Zderzyli się na Garwolińskiej

BOROWIE Do wypadku doszło w poniedziałek (26 sierpnia) około 5:20. Ze wstępnych ustaleń policjantów obecnych na miejscu zdarzenia wynika, że mieszkaniec powiatu łukowskiego, podczas wyprzedzania pojazdów doprowadził do zderzenia ze skodą. Kierująca tym autem na skrzyżowaniu sygnalizowała zamiar skrętu w lewo. -Mieszkanka powiatu garwolińskiego doznała obrażeń ciała i została zabrana do szpitala. Obydwaj kierowcy byli trzeźwi -wyjaśnia Marek Kapusta, oficer prasowy Komendy Powiatowej Policji w Garwolinie.

OSP Borowie

Czterech piratów drogowych mniej

POWIAT Za przekroczenie prędkości w terenie zabudowanym cztery osoby straciły prawo jazdy.
W tym przypadku kontrole drogowe zakończyły się nie tylko mandatem i punktami karnymi, ale również utratą prawa jazdy na okres trzech miesięcy.
Policjanci przypominają, że nadmierna prędkość jest główną przyczyną tragicznych wypadków drogowych.

EK.

REKLAMA

MEDJUGORIE PIELGRZYMKA
5 - 12 października 2019
Autokar z Garwolina/Pilawy
bez nocnych przejazdów
po drodze: SPLIT, MOSTAR, SARAJEWO
cena 1190 zł + 115 Eur
ATCo Travel www.atco.pl
organizator pielgrzymek od 20 lat
00-855 Warszawa, ul. Grzybowska 39; tel 22/652 25 30

REKLAMA

DREWNO KOMINKOWE I OPAŁOWE
Sosna ◦ Brzoza ◦ Dąb ◦ Grab ◦ Buk
+48 690 615 095

eprasa.pl ef064c65fd

ODESZLI OD NAS

17 sierpnia zmarł
Zdzisław OSIAK
z Górzna
przeżył 64 lata

17 sierpnia zmarł
Antoni BŁAŻEJCZYK
z Górzna
przeżył 84 lata

17 sierpnia zmarł
Jerzy MICHALCZYK
z Garwolina
przeżył 67 lat

18 sierpnia zmarł
Wiesław KOSTYRA
z Dębówki
przeżył 85 lat

18 sierpnia zmarł
Stanisław MAKOWSKI
z Mariańskiego Porzecza
przeżył 76 lat

18 sierpnia zmarł
Mariusz PAŚNICKI
z Taluby
przeżył 44 lata

19 sierpnia zmarła
Saturnina MRÓZ
z Trąbek
przeżyła 88 lat

19 sierpnia zmarł
Tadeusz OBŁOZA
z Kozłowa
przeżył 74 lata

20 sierpnia zmarła
Grażyna PIETKOWSKA
z Żelechowa
przeżyła 68 lat

Nie popływasz

GARWOLIN Pływalnia Miejska „Garwolanka" będzie nieczynna przez niemal dwa tygodnie.
Przerwa techniczna potrwa od poniedziałku, 2 września do piątku, 13 września. Siłownia poza 10 i 11 września będzie otwarta bez zmian.

EK.

CHCĄ PRZYWRÓCENIA ZAKAZU NA JANA PAWŁA II

Był znak, a samochody i tak stały. Były ciągłe kontrole policji, ale kierowcy i tak ryzykowali otrzymanie mandatu. Po piśmie od mieszkańców i właścicieli firm zakaz zdjęto. Teraz, po roku do urzędników znów wystosowano wniosek o jego przywrócenie

W środowej (21 sierpnia) wizji lokalnej wzięło udział kilku mieszkańców i przedstawicieli firm oraz zakładów pracy, a także urzędnicy. Jedni byli za przywróceniem znaku zakazu parkowania, a inni za pozostawieniem tak jak jest

Ulica Jana Pawła II w Garwolinie należy do jednych z szerszych i najdłuższych. Znajduje się niemal w centrum. Usytuowanych przy niej jest kilka firm i zakładów pracy. Codziennie po jednej i po drugiej stronie zaparkowanych jest kilkadziesiąt samochodów. Tu zostawiają swoje auta osoby przyjezdne udające się na pocztę, do banków, sklepów czy do którejś z firm. Samochody najbardziej przeszkadzają mieszkańcom, którzy nie mogą swobodnie przejść chodnikiem. W niektórych miejscach nie ma nawet metra dla pieszych.

W środę na miejscu odbyła się wizja lokalna w sprawie stałej zmiany organizacji ruchu na ul. Jana Pawła II, prawidłowości jej wykonania, funkcjonowania i utrzymania znaków drogowych. Brali w niej udział nie tylko skłóceni mieszkańcy- jedni chcą przywrócenia znaku zakazu, drudzy pozostawienia, tak jak jest obecnie, ale również przedstawiciele policji, urzędu miasta, starostwa i zarządcy drogi.

-Poprzednim razem wpłynął wniosek, żeby ustawić zakaz. Spotkanie, które się odbyło w minionym roku, to nie było na zasadzie- przyjechaliśmy i zdjęliśmy zakaz, bo tak nam się podobało. Bardzo dużo dyskutowaliśmy na ten temat, co zrobić. Tamte słupki zostały ustawione, żeby ograniczyć parkowanie przy samym skrzyżowaniu, bo to jest najbardziej newralgiczne miejsce. Opinia policji i zebranych była taka, że możemy zdjąć zakaz, zobaczyć, co się będzie działo. Mamy świadomość, że nie jest tu łatwy przejazd tą ulicą, zresztą jak na każdej innej w Garwolinie- czy Polska, Senatorska, Wyszyńskiego- każdy chce zaparkować jak najbliżej -mówił podczas wizji lokalnej **Mariusz Zając,** naczelnik Wydziału Utrzymania oraz Ochrony Dróg i Mostów z Powiatowego Zarządu Dróg w Garwolinie. Zauważył również, że zakaz został zdjęty, ale w dalszym ciągu obowiązują przepisy ruchu drogowego i powinno być zachowane 1,5 m chodnika do przejścia, dlatego też 90 % samochodów jest źle zaparkowanych.

NIE MA ROZWIĄZANIA, KTÓRE ZADOWOLIŁOBY WSZYSTKICH

Zakaz zatrzymywania zdjęto w tamtym roku, a w tym roku wpłynęło pismo podpisane przez prawie stu mieszkańców, żeby znak przywrócić.

-My jako zarządca drogi nie będziemy się licytować, że połowa mieszkańców chce zakazu, a druga nie chce. My możemy umówić się na taką rzecz, że miesiąc zakaz będzie stał, a miesiąc nie. Będą wszyscy zadowoleni, skoro wy mieszkańcy nie możecie się dogadać ze sobą -dodał Zając.

Przedstawiciel policji zaproponował utworzenie ulicy jednokierunkowej i zrobienie miejsc parkingowych po jednej stronie.

-Policja nie jest od ustawiania znaków, ale od ich egzekwowania. Jak był zakaz to policjanci kilka razy dziennie byli kierowani tu, reagowali i jeżeli policjant był z jednej strony drogi, to z drugiej już parkowali samochody. Nie ma takiej opcji, żebyśmy tu na 12 godzin ustawili patrol policyjny. Moje zdanie jest takie, że albo słupki wzdłuż całej drogi, albo najlepszym rozwiązaniem wydaje mi się jakby to była ulica jednokierunkowa, a wówczas ul. Polska byłaby w drugą stronę, tak jak Senatorska jest w jedną stronę, a Nadwodna w drugą. Byłoby bezpieczniej i byłoby więcej miejsc parkingowych -wyjaśnił **Tadeusz Gregorczyk**, zastępca naczelnika wydziału ruchu drogowego KPP Garwolin, dodając, że widzi jak w niektórych miejscach nie ma nawet metra chodnika pozostawionego do przejścia.

AUTA TO UCIĄŻLIWOŚĆ DLA MIESZKAŃCÓW

Większość obecnych na wizji mieszkańców ul. Jana Pawła II i Młyńskiej opowiedziała się za przywróceniem znaku.

-Dobrze, że nic się nie wydarzyło, bo policja, karetka, czy straż tu by nie dojechała. Widzi Pan w jakim stanie są chodniki? Niech pan się przejdzie. Można się zabić wieczorem -pytała przedstawiciela zarządcy drogi jedna z mieszkanek.

-Czy Pan zdaje sobie sprawę, że ja z dzieckiem w wózku musiałam wyjść na ulicę, bo nie miałam jak przejść chodnikiem, bo tu jest rząd samochodów -dodała kolejna.

-My nie będziemy bez przerwy dzwonić na policję, bo policja nam odmawia, oni mają ważniejsze sprawy niż pilnować tu -zauważył jedne z mężczyzn obecnych na wizji, dodając, że jedynym wyjściem jest pojawienie się ponownie znaku zakazującego parkowanie.

-Ludzie mają podwórka tu. Jak mają na nie wjechać? Siedem dni w tygodniu bałagan tu jest -dodała kolejna z mieszkanek.

Radna powiatowa, a zarazem mieszkanka ulicy **Agnieszka Sadowska-Janiec** w imieniu wszystkich osób i firm, które w 2018 r. wnioskowały o zdjęcie znaku zakazu, mówiła o dalszej możliwości pozostawienia parkowania po obu stronach drogi.

-Jak był zakaz to niektórzy kierowcy przyjeżdżali, parkowali tu i wychodzili na pocztę na 10 minut, a po powrocie już mieli mandat -zauważyła.

DECYZJE CO DALEJ PODEJMIE STAROSTA

Mieszkańcy zaproponowali kilka rozwiązań. Chcą ustawienia słupków po dwóch stronach drogi, które będą wyznaczały 1,5 m chodnika; zakaz po jednej stronie i parkowanie po drugiej czy też zakaz po obydwu stronach.

Część mieszkańców twierdziła, że nawet jak były zakazy parkowania to kierowcy mimo wszystko parkowali samochody po obu stronach drogi i teraz nadal obstaje przy braku znaków zakazujących pozostawianie aut. Przedstawiciel policji stwierdził, że wprowadzenie parkowania po obu stronach sprzyja zachowaniu bezpieczeństwa, ponieważ samochody muszą zwalniać i przez ostatni rok nie było na tej ulicy wypadków i kolizji drogowych. Jedną z propozycji było wprowadzenie ruchu jednokierunkowego i parkowanie tylko po jednej stronie, a innym rozwiązaniem będzie też na całej długości po obu stronach ulicy ustawienie słupków wyznaczających 1,5 metra chodników dla pieszych.

Podczas godziny pobytu na wizji nie stwierdzono utrudnienia w ruchu pojazdów ani pieszych. Sprawa została przekazana do organu zarządzającego ruchem, czyli do starosty. To on teraz podejmie decyzję co dalej.

-Moim zdaniem nie znajdziemy rozwiązania kompromisowego, żeby wszyscy byli zadowoleni -dodał na zakończenie Mariusz Zając.

-Niech Pan nie sugeruje, że my chcemy stąd samochody wypędzić. My chcemy zakaz po jednej stronie zrobić i dojść do jakiegoś kompromisu -odpowiedział mu jeden z mieszkańców.

Ewelina Karbowska

Rok bez zakazu

Do Marka Jonczaka - ówczesnego przewodniczącego Rady Miasta Garwolina 21 maja 2018 r. mieszkańcy części posesji przy ulicy wystosowali wniosek o zniesienie zakazu parkowania po stronie prawej na całej długości jadąc od centrum. Podpisali się pod nim mieszkańcy i właściciele firm. Wniosek argumentowali tym, że postawienie znaku zakazu postoju na ulicy znacznie utrudnia życie jej mieszkańcom, klientom oraz firmom. Zwrócili się tym samym z prośbą o przywrócenie możliwości parkowania po obu stronach ulicy, co miało spowodować dostęp do parkowania przy własnych domach dla mieszkańców czy klientów okolicznych firm. Argumentowali to tym, że w tym rejonie zdecydowanie brakuje miejsc parkingowych.

Najlepszy pl efoto.pl

PIERWSZY DZWONEK JUŻ W PONIEDZIAŁEK

Sprawdziliśmy. Dla rodziców podstawowe przygotowanie dziecka do szkoły, to wydatek ponad 500 zł. Związane z wyprawką szkolną zakupy zaczynają się zazwyczaj od połowy sierpnia

Dziewięcioletni Kacper niebawem pójdzie do trzeciej klasy. Z mamą zrobił już wszystkie potrzebne zakupy

Podstawowe artykuły szkolne	Średnia cena
piórnik	20 zł
zeszyt	2,50 zł
zestaw długopisów kolorowych	20 zł
teczka z rączką	20 zł
kredki bambino w drewnie 10 kolorów	18 zł
klej w sztyfcie	4,50 zł
plastelina	10 zł
plecak	120 zł
nożyczki	4,50 zł
blok kolorowy	2,50 zł
blok rysunkowy	1,50
kapcie szkolne	40 zł
buty sportowe	80 zł
dres	140 zł
Razem	**483,5**

Dzieci i młodzież powitają nowy rok szkolny 2 września. Niektórzy tego dnia otrzymają listę z niezbędnymi przyborami szkolnymi do zakupu. Przezorni rodzice zaczęli kompletować wyprawkę szkolną dużo wcześniej.

-Rozmawiałam z rodzicami rówieśników mojego syna i tylko niektórzy czekają z zakupami na wrześniowe promocje -informuje **mama 9-letniego Kacpra**.

Kobieta kupiła już wszystkie potrzebne artykuły do szkoły. Na liście zakupów oprócz zeszytów i przyborów szkolnych były kapcie, buty sportowe, strój na zajęcia wychowania fizycznego, plecak oraz obuwie na zajęcia poza budynkiem szkoły.

-Na samą wyprawkę wydałam około 500 zł. Bieżące opłaty związane z pobytem dziecka w szkole będę robić we wrześniu -mówi mama chłopca.

Oczywiście to, ile wydają rodzice na wyprawienie pociech do szkoły uzależnione jest od ich budżetu i wymagań, co do jakości produktów.

ZAKUPY NA OSTATNIĄ CHWILĘ?

Na tych, którzy zakupy mają dopiero w planach z otwartymi drzwiami czekają sklepy papiernicze i księgarnie.

-Sezon na zakupy szkolne nie jest jeszcze w pełni. Myślę, że większość rodziców będzie robiła zakupy w poniedziałek, gdy dostaną listę przedmiotów do zakupu ze szkół -mówi **Hanna Burno**, właścicielka sklepu „Papierek" w Garwolinie.

Rodzice kupują etapami po kilka rzeczy, które są niezbędne w wyprawce dla ucznia. W sklepie papierniczym Pani Hanny dotychczas najlepiej sprzedawały się okładki na książki, kredki, teczki i wysokiej jakości zeszyty.

-Towar jest dowożony na bieżąco, cały czas coś zamawiam -dodaje właścicielka.

Jeśli chodzi o podręczniki dla uczniów klas 1-8, dzieci otrzymają je w szkole. Rodzice muszą kupić książkę do religii i do dodatkowego języka obcego. Dla starszych uczniów uczęszczających do liceów i techników wszystkie książki są do zakupu we własnym zakresie.

-Rodzice kupują książki, które nie są refundowane. Przy zakupie podręczników sięgają od razu po zeszyty -mówi nam **Małgorzata Stępień** z księgarni „Krokus" w Garwolinie.

W tym roku zdecydowanie mniej sprzedaje się plecaków. Sprzedawcy przypuszczają, że sklepy Internetowe wyparły sklepy stacjonarne i z tym wiąże się spadek zainteresowania.

Urszula Jendrych

Mianowani nauczyciele i nowi dyrektorzy szkół w powiecie

Podczas spotkania w Starostwie Powiatowym wręczono akty powołania dyrektorom i akty nadania stopnia nauczyciela mianowanego

Nowo wybranym dyrektorom i awansującym nauczycielom uroczyście pogratulowano sukcesów podczas spotkania w Starostwie Powiatowym

We wtorek (20 sierpnia) odbyło się uroczyste spotkanie z dyrektorami, którzy wygrali w konkursach na stanowiska dyrektorskie w czterech placówkach oświatowych oraz z nauczycielami, którzy otrzymali awanse na stopień nauczyciela mianowanego. **Iwona Kurowska** reprezentując organ prowadzący szkoły podkreśliła, że zdobycie nowego tytułu było podsumowaniem dotychczasowej pracy dydaktycznej.

-Chciałabym państwu serdecznie pogratulować i podziękować, że jesteście w tym zawodzie, że macie ambicję, że jesteście wytrwali, że dajecie przykład młodszym nauczycielom i swoim uczniom. Życzę wam, żeby ten właśnie rozpoczynający się nowy rok szkolny był dla was rokiem spokojnym, żeby był rokiem dobrej pracy i żebyście zawsze pamiętali, że wasi uczniowie na was patrzą, że każde nieopatrznie rzucone słowo może stać się wskazówką, jakimś momentem zwrotnym w ich życiu -mówiła Kurowska.

Dodatkowo podkreśliła, że ten rok szkolny będzie wyzwaniem ze względu na dużą liczbę uczniów. Ma to swoje plusy, ponieważ nauczyciele będą mieli z kim pracować i będą mieli godziny, minusem będzie to, że w szkołach będzie tłoczno.

NOWI DYREKTORZY

W Żelechowie powitano dwóch nowych dyrektorów. W Liceum Ogólnokształcącym im. Joachima Lelewela stanowisko dyrektorskie piastować będzie **Sylwia Tomaszek**, a w Zespole Szkół im. Ignacego Wyssogoty Zakrzewskiego **Jacek Mucha**. Bez zmian na stanowiskach dyrektorskich jest w Sobolewie i Przyłęku. Dyrektorem Zespołu Szkół im. Tadeusza Kościuszki w Sobolewie pozostał **Leszek Urawski**. W Specjalnym Ośrodku Szkolno-Wychowawczym w Przyłęku ponownie wybrano **Waldemara Kuszmierka.** Swoje funkcje dyrektorzy pełnić będą do 2024 roku.

-Państwu dyrektorom życzę, aby ten rok był przede wszystkim rokiem spokojnym, żebyście Państwo mogli liczyć na swoich nauczycieli i na swój organ prowadzący. Ze swojej strony mogę zapewnić, że mogą Państwo liczyć na każde nasze wsparcie. Proszę też o zrozumienie, bo jak Państwo wiecie, rok szkolny jest bardzo ciężki -mówiła wicestarosta.

Iwona Kurowska podziękowała za pracę w wakacje i za pracę przy rekrutacji, która była wielkim wyzwaniem związanym z reformą szkolnictwa. Zaznaczyła, że dyrektorzy, jak i Wydział Edukacji z dyrektorem Januszem Kowalskim świetnie sobie z tym poradzili.

Urszula Jendrych

Nauczyciele otrzymujący awans na stopień nauczyciela mianowanego:

- Emilia Kinga Piętka, nauczyciel historii, wiedzy o społeczeństwie, historii i społeczeństwa w LO w Garwolinie;
- Karolina Radzik, nauczyciel języka rosyjskiego i wychowawca świetlicy w LO w Garwolinie;
- Ks. Piotr Paweł Mazurek, nauczyciel religii w LO w Garwolinie;
- Karolina Zduńczyk, nauczyciel języka angielskiego w ZS w Sobolewie;
- Łukasz Marek Korycki, nauczyciel przedmiotów zawodowych informatycznych w ZS nr 2 w Garwolinie;
- Dorota Anna Mucha, nauczyciel przedmiotów zawodowych budowlanych w ZSł nr 2 w Garwolinie;
- Izabela Frąckiewicz, wychowawca w internacie w SOSW w Trzciance;
- Marta Mucha, wychowawca w internacie w SOSW w Przyłęku;
- Patrycja Kinga Malitka, wychowawca w internacie w SOSW w Przyłęku.

opracował efotoobiektywu

Stronę z informacjami z terenu gmin Łaskarzew i Sobolew
redaguje Jarosław Staszczuk e-mail: staszczuk@twojglos.pl, tel. 606 851 510

Powstaną przydomowe oczyszczalnie

GMINA SOBOLEW W tym roku gmina planuje budowę przydomowych oczyszczalni ścieków na prywatnych posesjach.
W budżecie na ten cel zabezpieczono 590.400 złotych. Z tego na kwotę 480 tysięcy złotych gmina planuje zaciągnąć umarzalną (do 50%) pożyczkę w Wojewódzkim Funduszu Ochrony Środowiska i Gospodarki Wodnej w Warszawie. 110.400 złotych to środki budżetowe, w tym 90 tysięcy wpłaty od mieszkańców, a 20.400 złotych -środki gminy.
Zmiany w budżecie rada gminy zatwierdziła podczas sierpniowej sesji.
Dotychczas zgłosiło się około 30 chętnych mieszkańców.

Imprezowe zakończenie wakacji

ŁASKARZEW Miejscowa Ochotnicza Straż Pożarna i klub ŁKS „Promnik" zapraszają na najbliższą sobotę (31 sierpnia) do Parku Alejki przy „Stodole" na zakończenie wakacji.
Początek imprezy zaplanowano na godzinę 17:00. Podczas imprezy zagra zespół Discover. Po godzinie 20:00 wystąpi Vieri.
Dla dzieci przewidziano gry i zabawy sprawnościowe. Przez całą imprezę będzie czynny bufet.

Pamiętają o wybuchu wojny

ŁASKARZEW Na najbliższą niedzielę przypada 80. rocznica wybuchu II wojny światowej, Z tej okazji w kościele parafialnym zostanie odprawiona msza za poległych w obronie ojczyzny. Rozpocznie się ona o godzinie 10:15. Po mszy przy tablicach upamiętniających wydarzenia wojenne zostaną złożone kwiaty.
Parafia zaprasza wszystkie poczty sztandarowe -szkół, strażaków, sportowców i instytucji samorządowych.

Roboty na drogach

GMINA ŁASKARZEW W ostatnim czasie gmina prowadziła roboty bieżące na swoich drogach.
Kruszywo trafiło do Woli Rowskiej, Uścieńca, Lipnik, Dąbrowy Kolonii i Starego Helenowa. Drogi równano w Lipnikach, Dąbrowie Kolonii, Izdebnie i Woli Rowskiej.
Pobocza koszono w miejscowościach: Romanów, Śliz, Melanów, Zygmunty, Izdebno Kolonia, Wola Rowska i Dąbrowa Kolonia. Remonty poboczy przeprowadzono przy drodze w Dąbrowie Kolonii.

Działka już w rękach gminy

UŚCIENIEC Gmina zakupiła od prywatnego właściciela nieruchomość przylegającą do placu, na którym stoi strażnica pełniąca także funkcję świetlicy wiejskiej.
Dokupiono działkę od strony sklepu. Dzięki temu plac przy świetlicy będzie poszerzony.
Podpisanie aktu notarialnego nastąpiło 12 sierpnia. Działka kosztowała 9.522 złote. Środki pochodziły z funduszu sołeckiego.
W czerwcu Rada Gminy Łaskarzew jednogłośnie wyraziła zgodę na jej kupno.

Spotkanie z ministrem

GOŃCZYCE W czwartek (29 sierpnia) w sali gimnastycznej przy szkole odbędzie się spotkanie ministrem środowiska **Henrykiem Kowalczykiem**. Jego tematem będzie między innymi program Czyste Powietrze. Początek o godzinie 17:00.

DĘBOWA UKOŃCZONA

Zakończyła się przebudowa 560-metrowego odcinka ulicy Dębowej w Sobolewie

arch. Macieja Błachnio

W sobotę mieszkańcy ulicy Dębowej urządzili ognisko, na które zaprosili wójta Macieja Błachnio. Przecięto także symboliczną wstęgę na zmodernizowanej drodze

Zadanie obejmowało między innymi wykonanie podbudowy i nawierzchni z kostki brukowej betonowej o grubości 8 centymetrów, a także zjazdy do posesji.
Roboty prowadziła firma Usługi Brukarskie i Projektowe Mateusz Kowaluk z Garwolina. Wyceniła ona swoje usługi na prawie 614 tysięcy złotych oraz zaoferowała 5 lat gwarancji.
W ten sposób przebudowano prawie całą ulicę. 560 metrów to cały odcinek, przy którym obecnie występuje zabudowa mieszkaniowa. Zostało jedynie 50 metrów nieuczęszczanego odcinka, na którym w tym roku ma zostać wykonany wodociąg.
-Droga, jak i samo osiedle wygląda pięknie. Tak jak wspomniałem w komentarzu na portalu społecznościowym, nie oczekuję pochwał od mieszkańców za zrealizowane inwestycje, ale inicjatywa z ogniskiem i symbolicznym otwarciem drogi jest bardzo miła - za co dziękuję -mówi wójt **Maciej Błachnio**.
Przyznaje, że chciałby także przekonać radnych, sołtysów oraz mieszkańców do wykonywania kilku dróg rocznie za większe pieniądze -tak żeby służyły na lata, a ograniczyć budowę krótszych odcinków.
-Jeżeli w danym miejscu są już wszystkie media, to wykonanie drogi jest dobrą kolejnością. Oczywiście potrzeb jest wiele, ale nie zapominajmy, że oprócz dróg czekają nas w przyszłym roku między innymi remonty szkół, a w kolejnych latach budowa bądź modernizacja oczyszczalni i kanalizacji -zaznacza.

Szansa na nowy oddział przedszkolny?

Pojawił się pomysł utworzenia oddziału przedszkolnego w budynku po szkole w Starym Helenowie

Temat rozpoczął podczas sesji (13 sierpnia) radny **Maciej Wróbel**. Wspomniał, że na posiedzeniu jednej z komisji rady gminy był poruszany problem dotyczący braku miejsc w przedszkolach.
-W niedzielę, podczas zmiany funduszu sołeckiego w Helenowie mieszkańcy zaproponowali, żeby u nas w Helenowie otworzyć taki oddział przedszkola -powiedział.
Dodał, że komisja widziała w Helenowie budynek po szkole, który wymaga remontu.
Nadmienił, że obecnie dzieci są dowożone do Łaskarzewa, za co gmina dopłaca. Jak mówił, w Budach Krępskich, Celinowie, Ksawerynowie, Leokadii oraz Nowym i Starym Helenowie w latach 2014-2018 urodziło się 48 dzieci.
-W ciągu dwóch lat liczba dzieci wzrosła więcej niż dwukrotnie. Ta liczba będzie wzrastała -zaznaczył.
Zauważył, że gmina się rozwija, a dzieci przybywa i będzie trzeba gdzieś je lokować.
-Jeśli powstanie taki oddział, to moglibyśmy rozwiązać ten problem. Miejsce jest super: zacisze, mniejsze natężenie ruchu. Budynek jest, ale wymaga remontu. My jako mieszkańcy wkładamy w tym kierunku wszelkie nasze siły. Materiałów nie kupimy, ale co możemy, to wykonamy -przekonywał.
Wójt **Marian Janisiewicz** przyznał, że trudno mu od razu wypowiedzieć się w tej sprawie.
-Teren jest fajny, budynek stoi i niszczeje, trzeba coś z tym zrobić. Z tym, że na wszystko brakuje pieniędzy -zauważył.
Radny zapowiedział, że w przyszłym roku sołectwo chce przeznaczyć fundusz sołecki na dach, choć -jak przyznał -te środki nie wystarczą.
-W tym roku wykonamy ogrodzenie z funduszu sołeckiego. Materiału zakupimy ile wystarczy, ogrodzimy to we własnym zakresie -zapowiedział.
Wójt w rozmowie z nami przyznaje, że obecnie trudno mu się wypowiedzieć, jak zostanie rozwiązana ta sprawa. Czeka na decyzję rady gminy.

Są pieniądze dla OSP

GMINA SOBOLEW Trzem jednostkom OSP przyznano dofinansowanie z Wojewódzkiego Funduszu Ochrony Środowiska i Gospodarki Wodnej w Warszawie. OSP Chotynia, OSP Kownacica i OSP Sokół otrzymają po 18.464 złote na zakup ubrań specjalistycznych. Na zdjęciu umowę podpisują przedstawiciele OSP Kownacica. Umowa została podpisana 20 sierpnia w Urzędzie Gminy Górzno

Urszula Jendrych

eprasa.pl ef064c65fd

Stronę z informacjami z terenu gmin Pilawa i Parysów
redaguje Ewelina Karbowska e-mail: pilawa@twojglos.pl, tel. 503 006 290

ODDAJ GŁOS NA „LIPOWIANKI”!

Gospodynie z Lipówek zostały nominowane do tytułu „Koła Gospodyń Wiejskich Roku” w plebiscycie Mistrzowie AGRO 2019

Wraz z rozpoczęciem działalności KGW przywrócono działalność Zespołu Ludowego „Lipowianki”, który obecnie liczy 18 osób, w tym trzech instrumentalistów. Zespół, podobnie jak koło cały czas się rozrasta. W niedzielę występował podczas dożynek gminnych w Gocławiu

Plebiscyt ten to wielka ogólnopolska akcja organizowana przez dzienniki regionalne, a wśród nich przez „Polską Metropolię Warszawską” i serwis „Strefa AGRO”. Głównym patronem plebiscytu jest Adam Struzik, marszałek Województwa Mazowieckiego.

-Serdecznie dziękujemy za nominację. Jest ona dla nas wyrazem uznania i docenienia działalności naszego koła. Zapewniamy, że mamy jeszcze dużo pomysłów, aby prężnie działać na rzecz lokalnej społeczności -wyjaśniają członkinie „Lipowianek”, zachęcając do wysłania smsa o treści WAK.78 pod nr 72355 (koszt SMS 2,46) i oddania na nie głosu.

„LIPOWIANKI” ISTNIEJĄ OD 54 LAT

Koło Gospodyń Wiejskich w Lipówkach powstało w 1965 r. Liczyło wtedy 30 osób. Organizowało kursy, potańcówki i prowadziło wypożyczalnię naczyń. Jego członkinie brały udział w konkursach kulinarnych oraz w pokazach potraw wigilijnych. W późniejszym czasie powstał Zespół Ludowy „Lipowianki”, który występował aż do 2016 r.

Z inicjatywy kilku zaprzyjaźnionych ze sobą kobiet, które wcześniej współorganizowały różne imprezy dla społeczności Lipówek i nie tylko, 6 grudnia 2018 r. reaktywowano Koło Gospodyń Wiejskich „Lipowianki”, kierujące się zasadą „łączymy pokolenia”. Najmłodsza członkini ma 22 lata, a najstarsza ponad 80 lat. Obecne KGW zrzesza 40 kobiet i ciągle przybywają nowe. Dużo prac i inicjatyw podejmuje wspólnie z Ochotniczymi Strażami Pożarnymi, a przede wszystkim z lokalną OSP Lipówki. Współpracuje z działającym w tejże miejscowości Kołem Wędkarskim, Klubem Sportowym Piorun-Lipówki, Miejsko-Gminnym Ośrodkiem Kultury w Pilawie oraz licznymi podmiotami prywatnymi. Cieszy się również dobrymi relacjami z władzami samorządowymi.

Od początku działalności KGW zorganizowało karnawałowy bal dla dzieci, warsztaty wielkanocne z tworzeniem palm i ozdób wielkanocnych. Przypomniało tradycję puszczania wianków w Noc Świętojańską. Koło współorganizowało Piknik Rodzinny połączony z Festynem Charytatywnym, na którym zbierano fundusze na rehabilitację Karolka Kuchny. Lipowianki biorą udział we wszystkich uroczystościach na terenie gminy i poza nią, popularyzując kulturę regionalną, potrawy, jak i rękodzieło.

Wraz z rozpoczęciem działalności KGW przywrócono działalność Zespołu Ludowego Lipowianki, który obecnie liczy 18 osób, w tym trzech instrumentalistów. Zespół, podobnie jak koło cały czas się rozrasta.

Przynależność do KGW to nie tylko ciężka praca, ale również odskocznia od codzienności, powrót do tradycji, do przeszłości, do korzeni ludowych. Stanowi antidotum na nudę i bierność. W trakcie spotkań panie wymieniają się swoimi doświadczeniami i zarażają nawzajem nowymi pomysłami oraz pasjami.

Ewelina Karbowska

Kupią wyposażenie do stołówki

PARYSÓW W urzędzie wybrano firmę, która dostarczy potrzebny sprzęt.

W przetargu na zakup oraz dostawę wyposażenia i sprzętu gastronomicznego niezbędnego do poprawy standardu obecnie funkcjonującej stołówki szkolnej w Zespole Placówek Oświatowych wpłynęło pięć ofert. Jako najkorzystniejszą wybrano tę złożoną przez Hurtownię „Robin” Danuta Robaczewska z Dąbrowy Górniczej z ceną 59.351,03 zł brutto.

W kuchni do 15 października pojawi się m.in. urządzenie do wyrabiania mięsa mielonego, szatkownica do warzyw i mielenia mięs, patelnia elektryczna, zmywarka, obieraczka do ziemniaków, urządzenie do wyparzania jaj z naświetlaczem, dwa stoły kuchenne ze stali nierdzewnej, regał z ociekaczem, zmywarka kapturowa, dwie lodówkozamrażarki, dwa taborety kuchenne gazowe, zlew dwukomorowy z szafką, pralka, krajalnica, garnki czy 200 szklanek, talerzy i sztućce.

EK.

Pożegnanie wakacji

PILAWA Spotkanie odbędzie się w sobotę, 31 sierpnia w godzinach od 15:00 do 23:00 na parkingu za Miejsko-Gminny Ośrodkiem Kultury.

O 15:30 na scenie z programem dla dzieci wystąpi Pan Sprężynka. Na 17:30 zaplanowano pokaz tańca uczniów ze Street Dance Studio, a dziesięć minut później zumby. O 18:30 publiczność rozbawiał będzie kabaret Made in China. Podczas trwania festynu rodzinnego będzie można zobaczyć pokaz robotyki czy odwiedzić stoiska straży i policji. Na najmłodszych czekały będą dmuchane atrakcje, a na zakończenie zaplanowano dyskotekę pod gwiazdami. Na wydarzenie zaprasza Miejsko-Gminny Ośrodek Kultury w Pilawie oraz Pizzeria „Pizza Pinokio”.

EK.

Pamiętają o rocznicy wybuchu wojny

PILAWA W niedzielę, 1 września upamiętniona zostanie 80. rocznica wybuchu II Wojny Światowej.

Uroczystości rocznicowe rozpoczną się o 10:00 mszą w intencji Ojczyzny, która zostanie odprawiona w kościele pw. MB Kodeńskiej. O 11:30 zgromadzeni w kościele przemaszerują w asyście Orkiestry Dętej do parku miejskiego. Tu odczytany zostanie Apel Pamięci i zostaną złożone kwiaty przed pomnikiem upamiętniającym Bohaterów II Wojny Światowej. W programie jest też wspólne śpiewanie pieśni patriotycznych przy akompaniamencie orkiestry dętej. W dalszej części obchodów o 16:00 w sali widowiskowej MGOK będzie można obejrzeć dramat wojenny „W ciemności”.

EK.

Kto wybuduje strefy aktywności?

W urzędzie już ogłoszono przetarg dotyczący budowy dwóch Otwartych Stref Aktywności. Powstaną w Trąbkach

Pierwsza OSA pojawi się na terenie przy szkole podstawowej. To planowane zadanie inwestycyjne jest wariantem rozszerzonym. Będzie tu siłownia plenerowa wraz ze strefą relaksu na około 300 m^2 i plac zabaw na około 150 m^2.

Siłownia plenerowa będzie się składać z sześciu różnych urządzeń, które będą po dwa montowane na jednym słupie. Będzie to surfer (wahadło) i twister, orbitrek i koła Tai Chi, wyciąg górny i wioślarz.

W ramach strefy relaksu wykonana zostanie funkcjonalna i estetyczna nawierzchnia o powierzchni 89,7 m^2 z geokraty wypełnionej żwirem. Zamontowane tu zostanie urządzenie do gier edukacyjnych: szachy oraz piłkarzyki betonowe. Posadzone będzie 60 krzewów. Pojawią się też cztery ławki, stojak na rowery czterostanowiskowy, kosz na śmieci z daszkiem i tablica informacyjna OSA. Wykonana będzie nawierzchnia syntetyczna (gumowa) na podłożu betonowym o powierzchni 126,4 m^2, na której zostaną zamontowane urządzenia.

OSA przy szkole to też wybudowanie placu zabaw z elementami sprawnościowymi wyposażonego w dwie piramidy linowe czy huśtawkę sprężynową „statek”.

Zadanie drugie dotyczy Otwartej Strefy Aktywności OSA na terenie przy boisku. To planowane zadanie inwestycyjne jest wariantem podstawowym. Powierzchnia Otwartej Strefy Aktywności to siłownia plenerowa wraz ze strefa relaksu, czyli około 300 m^2. Na siłowni plenerowej zostanie ustawionych sześć różnych urządzeń. Ma to być wyciąg górny i krzesło, biegacz i orbitrek, drabinka i podciąg nóg, wyciąg G. i prasa nożna, wolnostojące wioślarz i rower. Zamontowane zostanie urządzenie do gier edukacyjnych szachy i piłkarzyki oraz nasadzonych 60 roślin. Postawione będą cztery ławki, stojak na rowery czterostanowiskowy, kosz na śmieci z daszkiem oraz tablica informacyjna OSA.

Zainteresowane firmy mają czas do 30 sierpnia na składanie swoich ofert. O tym, która zostanie wybrana i kiedy rozpocznie się budowa Otwartych Stref Aktywności, na które urząd pozyskał dofinansowanie środkami zewnętrznymi, poinformujemy w jednym z kolejnych wydań Twojego Głosu.

Kanalizacja jeszcze w tym roku

PARYSÓW Do przetargu zgłosiły się trzy firmy.

Kwota, jaką gmina zamierza przeznaczyć na to zadanie to 1.150.000 zł brutto. Wszyscy trzej oferenci zapewniają, że wykonają zadanie do 10 grudnia. Najtańsza oferta jest złożona przez firmę z Miętnego za 736.379,67 zł brutto, a najdroższa za 1.356.810,07 zł brutto przez firmę z Ryżek.

W urzędzie trwa sprawdzanie ofert. Kto zostanie wybrany? O tym poinformujemy w jednym z kolejnych wydań Twojego Głosu.

EK.

Egzemplarz efoto.pl

Stronę z informacjami z terenu gmin Borowie, Górzno i Miastków Kościelny
redaguje Urszula Jendrych, e-mail: urszula@twojglos.pl, tel. 721 135 129

Boisko do naprawy

GÓRZNO Boisko do piłki ręcznej znajdujące się przy Szkole Podstawowej służy już kilkanaście lat. Gmina Górzno chce podjąć się jego remontu.
-Przez dwa lata składaliśmy dokumenty na dofinansowanie w ramach programu ogłoszonego przez Urząd Marszałkowski, ale ani w roku ubiegłym ani w tym nie dostaliśmy dofinansowania. Podjąłem decyzję, aby poprawić jego funkcjonalność, żeby było lepiej przystosowane do gry -mówi wójt **Waldemar Sabak**.
Być może uda się to zrobić gminie z własnych środków. Przetarg został ogłoszony. Władze czekają na to, jaki będzie jego wynik i czy gminę będzie stać go zrealizować. Gdyby udało się znaleźć wykonawcę w pierwszym przetargu, prace mogłyby się zakończyć z końcem października.

Dożynki już w niedzielę

MIASTKÓW KOŚCIELNY Dożynki gminno-parafialne rozpoczną się Eucharystią o 12.00, podczas której nastąpi obrzęd przekazania chleba dożynkowego i dzielenie się nim. Po Mszy Św. zostaną złożone kwiaty przed pomnikiem „Bohaterów Miastkowszczyzny", następnie korowód dożynkowy przejdzie na plac przed strażnicą. Po przemówieniach zaproszonych gości o 14.30 program artystyczny zaprezentują mieszkańcy Zgórza. Od 16.00 wystąpią zespoły Kłoczewiacy i Miastkowianki. O 18.30 rozpocznie się zabawa z zespołem Lavers.

Podziękują za zebrane plony

BOROWIE W niedzielę 1 września mieszkańcy gminy Borowie świętować będą pomyślne zakończenie żniw. Uroczystości dożynkowe rozpoczną się Mszą Św. o 12.00 w kościele Św. Trójcy w Borowiu. Po Eucharystii korowód dożynkowy uda się na plac parkingowy przy OSP, gdzie rozpocznie się część obrzędowa dożynek. Od 14.00 przez cztery godziny biesiadować będzie można z zespołem „Sami Swoi". Na zakończenie zabawa „pod chmurką" z zespołem „Blues".

Prace ruszyły

ŁĄKI Rozpoczęła się budowa świetlicy wiejskiej. Inwestor wkroczył na budowę i obecnie trwają prace ziemne. Przy świetlicy ma powstać nowy garaż na samochód strażacki. Obecnie parkowany jest on na małej działce, do której nie można doprowadzić sieci kanalizacyjnej.
-Po wybudowaniu świetlicy będziemy chcieli tę działkę zbyć, ponieważ nie jest dla nas funkcjonalna -mówi nam **Waldemar Sabak.**

Potrzebne komputery

MIASTKÓW KOŚCIELNY Zostało ogłoszone zapytanie ofertowe na zakup notebooków wraz z oprogramowaniem na potrzeby projektu „Podniesienie kompetencji cyfrowych mieszkańców województwa mazowieckiego". Gmina potrzebuje 24 komputery przenośne.
Poprzednie zaproszenie do składania ofert zostało unieważnione, ponieważ oferta firmy z najtańszą ceną przewyższała kwotę, jaką gmina mogła przeznaczyć na to zadanie.

Most będzie zamknięty

OZIEMKÓWKA Rusza remont mostu na rzece Wildze w Oziemkówce. W związku z tym obowiązywać będą tam objazdy. Jadąc od Goździka w kierunku Miastkowa Kościelnego, należy kierować się na Przykory i Zwolę. Z Oziemkówki do Garwolina będzie można dojechać przez Wilchtę.
Powiatowy Zarząd Dróg w Garwolinie informuje, że prace związane z przebudową mostu potrwają do 15 grudnia do godziny 18.00.

BEZPŁATNY INTERNET BĘDZIE DLA KAŻDEGO

Gmina Borowie otrzymała od Komisji Europejskiej bon o wartości 15 tysięcy euro na wykonanie bezpłatnego dostępu do Internetu w miejscach publicznych. Już we wrześniu będzie można korzystać z połączeń WiFi

Internet funkcjonować ma poprzez sieć WiFi w ramach inicjatywy WiFi4EU. Jest to inicjatywa Komisji Europejskiej, w ramach której wspierane są działania gmin w zakresie zapewnienia bezpłatnego dostępu do bezprzewodowego Internetu w miejscach publicznych, takich jak parki, place zabaw, budynki publiczne w tym urząd gminy, szkoły, biblioteki, domy kultury czy np. ośrodki zdrowia.
W ramach tej inicjatywy gminy i miasta na prawach powiatów mogły ubiegać się o specjalne bony. Wartość każdego z bonów wynosiła maksymalnie 15 tys. euro, czyli ok. 65 tys. zł.
Uzyskane środki finansowe mają służyć pokryciu kosztów zainstalowania zewnętrznych oraz wewnętrznych HotSpotów Wi-Fi w miejscach publicznych w gminach, które nie oferują jeszcze tego rodzaju bezpłatnego publicznego dostępu do Internetu.
Nabór wniosków rozpoczął się przez Internet 4 kwietnia bieżącego roku i ze względu na ogromne zainteresowanie potrwał zaledwie kilka minut. Gminie Borowie udało się bardzo szybko wysłać taki wniosek i pozyskać bon o wartości 15 tysięcy euro. Warto dodać, że wśród zakwalifikowanych w tym roku gmin jest 181 z Polski.

GDZIE ZAMONTUJĄ HOTSPOTY?

Umowa na realizację bonu na terenie gminy została już zawarta. Zostaną wykonane punkty bezpłatnego dostępu do Internetu. Warunkiem instalacji takiego punktu jest stały dostęp do energii elektrycznej oraz do Internetu. Na terenie gminy Borowie wytypowane zostały takie miejsca, gdzie jest dostęp do wyżej wymienionych puntów. Montaż takich HotSpotów odbędzie się w Borowiu, Iwowem oraz Głoskowie z uwagi na to, że w tych miejscowościach jest Internet opłacany przez gminę w budynkach publicznych.
W Borowiu planowany jest montaż urządzeń dostępowych do Internetu w Zespole Oświatowym obejmujący swym zasięgiem teren szkoły w tym kręgielnię, halę sportową, siłownię, plac zabaw oraz boisko Orlik. Zasięgiem bezpłatnego Internetu w Borowiu zostanie objęty także park oraz skwer, budynek Ośrodka Kultury, Urzędu Gminy oraz Ośrodka Zdrowia.
W Iwowem natomiast zostanie zainstalowany HotSpot przy Szkole Podstawowej obejmujący swym zasięgiem teren szkoły, w tym plac zabaw oraz boisko.
W Głoskowie zostanie zainstalowany HotSpot w Zespole Szkół obejmujący swym zasięgiem teren szkoły, w tym plac zabaw oraz boisko Orlik.

JEDNO LOGOWANIE WYSTARCZY

W ramach programu osoba raz logująca się do Internetu np. w Borowiu będzie mogła korzystać z Internetu w innej części Polski czy Europy w ramach tego samego programu bez potrzeby ponownego logowania się.
Obecnie gmina Borowie jest na etapie wyboru firmy, która taką instalację wykona, tak aby już we wrześniu mieszkańcy mogli korzystać z dostępu do bezpłatnego Internetu w wymienionych lokalizacjach.
W 2019 roku Komisja Europejska miała do rozdysponowania 3.400 bonów dla samorządów z Unii Europejskiej. Bony w ramach programu były przyznawane na zasadzie „kto pierwszy ten lepszy". Zapewniona przy tym musiała być równowaga geograficzna.

Urszula Jendrych

Będą kolejne etapy rozbudowy kanalizacji

Gmina Górzno planuje rozbudowę kanalizacji sanitarnej w najbliższych latach. Pierwszy etap dojdzie do ulicy Spacerowej, drugi obejmie Mierżączkę i część Reducina

W związku z możliwością uzyskania pożyczki z WFOŚiGW gmina przygotowuje się do rozbudowy kolejnych etapów kanalizacji. Pierwszy z nich może rozpocząć się w przyszłym roku. Limit pieniężny na 2020 rok ustalony jest na ponad 4 mln zł. Dotyczy on rozbudowy kanalizacji węzła Górzno, który dojdzie do ulicy Spacerowej.
Drugi etap będzie w Mierżączce. Od oczyszczalni począwszy objąłby część Reducina oraz Mierżączkę, wzdłuż drogi powiatowej pomiędzy tymi miejscowościami. To zadanie jest przewidziane na 2021 rok.
Oba zadania powiązane są w pewnym stopniu z tym, aby mogła rozpocząć się modernizacja dróg powiatowych przez starostwo, ponieważ obie drogi są w projekcie modernizacji dróg powiatowych.
-Dlatego chcemy szybko zrobić kanalizację, a potem zabiegać u starosty o modernizację tych dwóch ciągów drogowych -tłumaczy nam wójt **Waldemar Sabak**.

NA TYM NIE KONIEC

W miarę postępu prac gmina Górzno starać się będzie o dofinansowania na kolejne odcinki.
-Będziemy przymierzać się do kolejnych etapów wykonania kanalizacji. Mam nadzieję, że następną wsią będą Samorządki wzdłuż drogi powiatowej na Żelechów -wyjaśnia włodarz.
Dodaje również, że będą starać się o finansowanie właśnie z nowego programu, jaki powstał na tego typu zadanie.
-Jest on bardzo korzystny. Przy naszym współczynniku dochodowości możemy liczyć na 50 procentowe umorzenie pożyczki -podsumowuje Sabak.
Gdybyśmy policzyli sieć kanalizacyjną i przydomowe oczyszczalnie ścieków to około połowa gminy jest objęta kanalizacją. Zostały do połączenia najbardziej odległe tereny. Ich połączenie uzależnione będzie od tego, jak fundusze z różnych programów będą otrzymywane. Całe przyłączenie kanalizacji, według obecnego projektu, będzie kosztować mieszkańca około 3 tys. zł. Obecnie za odprowadzanie ścieków mieszkańcy płacą 3,50 zł. Kwotę tę z góry ustala Państwowe Gospodarstwo Wodne Wody Polskie.

UJ

Opracował efotografia

Stronę z informacjami z gmin Garwolin, Maciejowice i Wilga
redaguje Iga Wojtalewicz, e-mail: wojtalewicz@twojglos.pl; Tel. 507 623 395

BIESIADA W PROBOSZCZOWSKICH OGRODACH

Iga Wojtalewicz

Uroczystość Wniebowzięcia Najświętszej Maryi Panny w parafii Goźlin to wyjątkowe wydarzenie. Na placu przed kościołem odprawiona została uroczysta msza, a później zorganizowano poczęstunek

Grupa producentów owoców i warzyw WIL-SAD zaprosiła wszystkich na biesiadowanie. Spróbować można było grochówki, smalcu, ogórków, szarlotki i naturalnych soków jabłkowych

W programie słowno-muzycznym, siostry Szensztackie z Józefowa przybliżyły wiernym postać Maryi

Msza święta odprawiona została o godzinie 12:00. Przewodniczył jej ks. prałat Ryszard Andruszczak z Garwolina

Są pieniądze na samochód

WILGA Przedstawiciele Ochotniczej Straży Pożarnej w Wildze podpisali umowę na dofinansowanie zakupu samochodu. Pieniądze pochodzić będą z Wojewódzkiego Funduszu Ochrony Środowiska i Gospodarki Wodnej w Warszawie. Stosowna umowa podpisana została 20 sierpnia w Urzędzie Gminy Górzno. 210 tys. zł przeznaczone zostanie na zakup nowego średniego samochodu ratowniczo-gaśniczego. Przypomnijmy, że koszt kwalifikowany całego zadania wynosi 820 tys. zł

eprasa.pl ef064c65fd

Firmy złożyły oferty

GMINA MACIEJOWICE Propozycje przedsiębiorców mieściły się w kwocie, jaką gmina zamierzała przeznaczyć na inwestycje. Oferty podlegały weryfikacji. Po ich otwarciu wiemy jednak, że najtańsza cena za przebudowę 520 metrów drogi w Kochowie wynosiła 128.253 zł. 132 metrów ul. Krótkiej w Maciejowicach 174.500 zł, a 782 metrów w Leonowie 331.747 zł.
Najniższe propozycje za przebudowę 306 metrów ul. Łaskarzewskiej to 230.041 zł, 229 metrów ul. por. Eugeniusza Goliszewskiego w Maciejowicach 214.409 zł, a 710 metrów w Samogoszczy 600.158 zł.
Przypomnijmy, że zakończenie robót planowane jest do końca października.

Kanalizacja za 200 tys. zł

WILGA Dwie firmy złożyły oferty do przetargu na budowę kanalizacji sanitarnej grawitacyjnej przy ulicy Nadrzecznej. Ceny wynosiły 195.510 zł (firma ze Starej Huty) i 238.073 zł (z Tarnowa). Na sfinansowanie zadania gmina zamierzała przeznaczyć kwotę 230 tys. zł.
Po podpisaniu umowy, wykonawca będzie miał trzy miesiące na realizację inwestycji.

Spotkanie z ministrem

MACIEJOWICE Chodzi głównie o nowe programy dla osób indywidualnych i rolników z zakresu ochrony środowiska. Podczas rozmów poruszane będą również kwestie spraw bieżących gminy.
Spotkanie z Ministrem Środowiska **Henrykiem Kowalczykiem** odbędzie się w czwartek (29 sierpnia) o godzinie 19:00. Do sali gimnastycznej Publicznej Szkoły Podstawowej przyjść mogą mieszkańcy.

Dzieci dowiezie PKS

GMINA MACIEJOWICE Przedsiębiorstwo Komunikacji Samochodowej w Garwolinie złożyło najkorzystniejszą ofertę. Dowożenie uczniów do placówek oświatowych na terenie gminy kosztować będzie 101.057 zł. Stawka za 1 km wynosi 3,28 zł.
Dzieci dowożone będą do szkoły w Samogoszczy oraz szkoły i przedszkola w Maciejowicach. Usługa obejmie okres od 2 września do 20 grudnia obecnego roku.
Pozostałe dwie oferty przewoźników opiewały na 132.483 zł i 149.737 zł.

W niedzielę piknik

NIECIEPLIN Wydarzenie rozpocznie się mszą świętą polową o godzinie 13:00. W dalszym programie teatrzyk dla dzieci „Pan Twardowski", DJ, MAXi S, zumba, koncert i pokazy ratownictwa OSP. W godzinach od 15:00 do 19:00 zorganizowane zostaną także zabawy dla dzieci z udziałem klauna, bańki mydlane, żonglerka, zabawy, konkursy, dmuchańce, zjeżdżalnie, malowanie twarzy i modelowanie balonów. O 19:00 zabawa taneczna z zespołem Metrum.
Impreza odbędzie się w niedzielę (1 września). Jej organizatorami są Gminne Centrum Animacji Kultury w Sulbinach, sołtys, rada sołecka i jednostka OSP Niecieplin.

Wyboru brak

GMINA MACIEJOWICE Konkurs na stanowisko urzędnicze do spraw pozyskiwania funduszy unijnych został nierozstrzygnięty. Taką informację podał do publicznej wiadomości Urząd Gminy.

Stronę z informacjami z terenu gmin Trojanów i Żelechów
redaguje Tomasz Kępka, e-mail: tomaszkepka@twojglos.pl

KONIEC Z KOMUNIKACYJNYM WYKLUCZENIEM

Już nie tylko w dwóch miejscowościach, ale i na terenie całej gminy będą regularnie kursowały autobusy. Samorząd Trojanowa postawił na rozwój sieci lokalnego transportu pasażerskiego

Iga Wojtalewicz

Najkorzystniejszą ofertę w zakresie przewozów złożył PKS w Garwolinie. I to on od września będzie woził uczniów oraz zwykłych mieszkańców po terenie gminy

Do tej pory z usług przewozowych korzystali tylko mieszkańcy Woli Koryckiej i Korytnicy. Już od września ta sytuacja ulegnie radykalnej zmianie. Nowe przystanki pojawią się w: Budziskach, Damianowie, Derlatce, Kamionkach, Komorach, Kruszynie, Mrokowie i w Ochodnym. Skorzystają z nich przede wszystkim uczniowie, ale także zwykli mieszkańcy. Do śmiałej inwestycji w lokalny transport zachęcił rządowy program udzielający finansowego wsparcia na przywracanie komunikacji publicznej. Środki mają być przekazywane samorządom w formie dopłat do każdego wozokilometra.

TRZY SZKOŁY, PIĘĆ TRAS

W toku przetargu 19 sierpnia gmina wybrała na przewoźnika Przedsiębiorstwo Komunikacji Samochodowej w Garwolinie.

-Zgłosiła się również firma transportowa „Wołoszka", ale jej oferta była droższa -informuje zastępca wójta Trojanowa **Aneta Michta**.

Autobusy będą jeździć głównie po to, by zawozić dzieci do szkół i odwozić je z powrotem. Finansując to zadanie samorząd pokryje garwolińskiemu PKS koszty biletów miesięcznych za 123 przewożonych uczniów. Przedsiębiorstwo wyliczyło wartość jednego biletu miesięcznego na 119 zł (o 79 zł taniej niż Wołoszka). W celu wykonania tej inwestycji gmina zabezpieczyła w budżecie kwotę w wysokości 150 tys. zł.

Aby rozwieźć dzieci do trzech okolicznych szkół, autobusy będą kursowały na 5 trasach. Do podstawówki w Korytnicy zostaną utworzone dwie linie: jedna z Mrokowa, a druga z Damianowa. Znacznie dłuższe trasy są zaplanowane do placówki w Życzynie. Autobus przejedzie przez Życzyn, Jabłonowiec, Komory i Kruszynę, albo tylko przez Życzyn i Kozice. Natomiast jedyna trasa do szkoły w Trojanowie będzie prowadziła przez Budziska, Ochodne, Derlatkę, Dudki i Kamionki.

PO BILET DO KIEROWCY

Do każdej z tras została przyporządkowana odpowiednia liczba dzieci. Według wyliczeń najmniej, bo 11 uczniów pojedzie linią Mroków – Korytnica, a najwięcej tą wiodącą od Budzisk aż do Trojanowa. Tu w pojeździe zasiądzie 46 dzieci. Młodzież nie będzie jednak podróżowała bez zapewnienia jej pełni bezpieczeństwa. Dlatego w umowie między gminą a PKS został nałożony na przedsiębiorstwo obowiązek zatrudnienia opiekuna.

Autobusy będą kursowały w odpowiednich godzinach. Terminy odjazdów zostaną ustalone stosownie do potrzeb przewozu dzieci do szkół. Konkretne decyzje odnośnie szczegółów zapadną podczas uzgodnień z dyrektorami poszczególnych placówek oświatowych.

Dużą zaletą utworzonych, nowych linii autobusowych jest również to, że będą mogli z nich skorzystać zwykli mieszkańcy. Wielu z nich nie miało dotąd możliwości podróżowania tego typu komunikacją, co wydaje się dziwne, bo teren gminy jest rozległy. Od września taki stan rzeczy ulegnie zmianie.

-Każdy mieszkaniec będzie mógł skorzystać z przejazdu na podstawie biletów zakupionych u kierowcy -zaznacza wicewójt Trojanowa.

Tomasz Kępka

Edukacyjna ścieżka już otwarta

Poszerzanie wiedzy na temat przyrody od teraz stanie się łatwe i przyjemne. Przy Szkole Podstawowej w Życzynie została otwarta ścieżka edukacyjna poświęcona ekologii.

Na placu przed placówką stanęło 15 tablic edukacyjnych oraz gabloty i słupy. Każde z urządzeń w przystępny i atrakcyjny dla młodego odbiorcy sposób przybliży zasady działania leśnego ekosystemu. Z rozmieszczonych tablic uczniowie dowiedzą się m.in. o rodzajach drzew i grzybów rosnących w lasach oraz tego, jak wyglądają budki lęgowe dla różnych ptaków. W poznawaniu świata zwierząt korzystającym pomogą interesujące gry i układanki myślowe, których też nie zabraknie. Ciekawostką będzie również zegar z oznaczeniem godzin, w których rozpoczyna się cykl śpiewu poszczególnych gatunków ptaków. A dodatkowo w celu kształtowania postaw proekologicznych i poczucia odpowiedzialności za stan środowiska naturalnego dzieci będą uczestniczyć w warsztatach edukacyjnych.

Przydatne w praktycznej nauce urządzenia udało się zamontować w Życzynie dzięki dotacji z Wojewódzkiego Funduszu Ochrony Środowiska i Gospodarki Wodnej w Warszawie. Pieniądze pozyskano dzięki staraniom gminy Trojanów. Całkowita wartość projektu sięgnęła nieco ponad 91 tys. zł. Wojewódzki Fundusz pokrył zdecydowaną większość wydatków w kwocie 80 tys. zł, co stanowi 88% kosztu kwalifikowanego brutto zadania. Z nowo otwartego obiektu będą mogli skorzystać wszyscy zainteresowani w godzinach otwarcia szkolnego placu.

Druhowie dostaną nowy sprzęt

ŻELECHÓW Trzy gminne jednostki Ochotniczej Straży Pożarnej wzbogacą się o urządzenia służące do ratowania ludzkiego życia i mienia.

21 sierpnia umowę w tym zakresie podpisał w Górznie burmistrz Żelechowa **Łukasz Bogusz**, skarbnik Urzędu Miejskiego **Beata Kosyra** oraz prezes Wojewódzkiego Funduszu Ochrony Środowiska i Gospodarki Wodnej w Warszawie **Anna Król**. W momencie parafowania dokumentu uczestniczył również minister środowiska **Henryk Kowalczyk**. Zadanie zostanie zrealizowane w ramach programu „Zapobieganie zagrożeniom środowiska i poważnym awariom oraz usuwanie ich skutków poprzez zakup sprzętu ratowniczego". Całkowity koszt zadania wyniesie 29 tys. 819 zł. Wojewódzki Fundusz wyłoży na ten cel 26 tys. 837 zł. A brakującą kwotę w wysokości 2 tys. 982 zł ze środków własnych pokryje budżet gminy Żelechów. Z zakupionego sprzętu skorzystają jednostki OSP w: Stefanowie, Piastowie i Goniwilku.

Według oficjalnych informacji, na liście nabytków znajdą się m.in. komplety ubrań specjalnych, piła do betonu i stali, pompa zatapialna, motopompy pływające, aparaty powietrzne z maską oraz sygnalizatory bezruchu.

TK.

Aparaty tlenowe dla zwycięzców

WOLA KORYCKA Ubiegłotygodniowe zawody sportowo-pożarnicze gminy Trojanów przyniosły kolejne z rzędu zwycięstwo druhom w Woli Życkiej. Niepokonanym od kilku lat strażakom pogratulował i wręczył puchary wójt Trojanowa Stanisław Kostyra. Ale jak się okazało to nie jedyne nagrody, jakie 18 sierpnia przypadły w udziale tym zawodnikom. Dodatkowo uhonorować postanowiło ich stowarzyszenie „Wola Życka". Jeszcze tego samego dnia jego członkowie: Wiesław Piros, Andrzej Czechowski i Jan Sopiela przekazali na ręce strażaków dwa aparaty tlenowe. Urządzenia wejdą w skład wyposażenia jednostki w Woli Życkiej.

upload.pl ef064c65fd

W PODZIĘKOWANIU ZA PLONY

Iga Wojtalewicz

Msza, tradycyjny korowód, ludowe stroje i dobra zabawa. Dożynki gminy Maciejowice odbyły się na placu przy świetlicy wiejskiej w Podłężu

Patronat medialny nad dożynkami objęła gazeta powiatu garwolińskiego Twój Głos

Lokalne koła gospodyń wiejskich przygotowały okolicznościowe stoiska. W każdym spróbować można było domowych, tradycyjnych potraw i ciast

Do największych producentów mleka należą Zbigniew Sitnik z Oblina, Sylwester Bienias z Krasek Górnych i Ewa Bienias z Podwierzbia. Są również gospodarstwa specjalizujące się w produkcji trzody chlewnej, wśród których do największych należą Marzena i Tomasz Pełka z Kobylnicy oraz Hanna i Jarosław Kuciak z Podwierzbia. Występują również gospodarstwa wyspecjalizowane w produkcji pomidorów, między innymi gospodarstwo Franciszka Stasiaka z Krasek Dolnych i Krzysztofa Piechoty z Oblina

Koła gospodyń wiejskich odśpiewały pieśń obrzędową „Plon niesiemy plon"

Wiosenne przymrozki i susza

-Dożynki to czas świętowania, zakończenia żniw, czas dziękczynienia Panu Bogu za plony. Dla wszystkich rolników to radość i odpoczynek po ciężkiej pracy. To również czas refleksji nad tym, jak ważna jest ludzka solidarność i współdziałanie. (...) Dzisiejsza uroczystość przypomina nam, że dzięki Waszej ciężkiej pracy, codziennie na nasze stoły trafia chleb, który jest podstawą egzystencji każdego człowieka. Dożynki są przede wszystkim Waszym świętem, z Waszego trudu korzystamy my wszyscy. Jak wiemy, pogoda dość trudna, na próbę wystawiała naszą cierpliwość. Wiosenne przymrozki, a w ostatnim czasie susza spowodowały, że tegoroczne plony nie są rekordowe -zwracał się do rolników Tomasz Kwiatkowski, wójt gminy Maciejowice.

Chleb na ręce gospodarza gminy przekazali starostowie dożynek Kamila i Jarosław Sękulscy z Ostrowa. Wspólnie prowadzą gospodarstwo rolne, które przejęli od rodziców. Na powierzchni 15 ha uprawiają ziemniaki, ogórki, cebulę oraz zboża. Ponadto prowadzą szkółkę drzewek owocowych.

Oprócz tradycyjnych upraw, coraz większa ilość rolników prowadzi działalność specjalizującą się w konkretnych obszarach, produkcji mleka. Rolnicy z gminy Maciejowice zajmują czwarte miejsce w powiecie garwolińskim i szóste miejsce w rejonie działania Okręgowej Spółdzielni Mleczarskiej w Garwolinie. Dostarczają 6 mln 204 tys. litrów mleka

Po części oficjalnej odbył się koncert Orkiestry Dętej z Żelechowa, konkurs na „Przyśpiewkę-piosenkę dożynkową 2019", występy akordeonisty Jakuba Kołyski, młodych artystów z GOK w Maciejowicach, zespołu wokalno-kabaretowego „Jeszcze mi się chce" oraz zabawa z zespołem

Msza święta odprawiona została w kościele św. Jadwigi Śląskiej w Samogoszczy. Później, korowód dożynkowy przemaszerował na plac przy świetlicy wiejskiej w Podłężu

eprasa.pl

DNI MIASTA PODSUMOWANIEM OBCHODÓW 600-LECIA UZYSKANIA PRAW MIEJSKICH

Jarosław Staszczuk

Rywalizacja sportowa, występy artystów, stoiska z unikatowymi atrakcjami, nawiązania do historii, ciekawe wyróżnienia dla mieszkańców, wspólne zdjęcie i wiele innych atrakcji-to wszystko działo się podczas Dni Miasta Łaskarzew, które odbyły się w trzeci weekend sierpnia

Niedzielne uroczystości rozpoczęła msza odprawiona na miejscowym cmentarzu. Po niej korowód przeszedł na teren imprezy w Alejkach. Prowadziła go łaskarzewska orkiestra dęta, która później zagrała także krótki koncert

www.miastolaskarzew.pl

Obchody Dni Miasta rozpoczęły się w sobotni poranek zawodami wędkarskimi, organizowanymi przez Koło PZW nr 17 w Łaskarzewie. W rywalizacji wzięło udział 11 osób. W kategorii Senior I miejsce zajął Dariusz Paszkowski (łącznie 2,64 kg), II -Adam Flisek (2,28 kg), a III -Jan Sikora (2,22 kg).W kategorii Junior najlepszy był Michał Sierański (1,02 kg), przed Rafałem Sadolewskim (0,74 kg) i Sebastianem Paszkowskim (0,44 kg). Największą rybę złowił Cezary Kwaśniak (0,54 kg)

Osoby urodzone 6 sierpnia –w dzień, w którym Łaskarzew ponad 600 lat temu otrzymał prawa miejskie, otrzymały listy gratulacyjne i upominki. Na zdjęciu (od lewej): Jolanta Agnieszczak, Janina Kołodziejczyk, Wiesława Klimaszewska-Laskowska, Roman Wójcik, Agnieszka Komorowska i Bożena Górczyńska

W korowodzie uczestniczyli między innymi (od prawej) poseł Grzegorz Woźniak, wicestarosta Iwona Kurowska, burmistrz Anna Laskowska, członek zarządu powiatu Marek Ziędalski, przewodniczący rady powiatu Waldemar Trzaskowski i Michał Jaworski -asystent wicemarszałek Senatu Marii Koc, która do świętowania dołączyła później

www.miastolaskarzew.pl

Na łaskarzewskiej scenie wystąpili artyści lokalni i nie tylko: Zespół Skolim, Izabela Krawczyk (na zdjęciu), Kamila Figielska, Ola Narojczyk, Zespół Replay, Abba Family, Trzy Korony 2000 oraz Vieri

Uroczystości rocznicowe związane z zakończeniem jubileuszu 600-lecia Miasta Łaskarzew zostały objęte patronatem honorowym Marszałka Województwa Mazowieckiego Adama Struzika, Wicemarszałek Senatu RP Marii Koc, Posła na Sejm RP Grzegorza Woźniaka oraz Starosty Powiatu Garwolińskiego Mirosława Walickiego. Twój Głos Gazeta Powiatu Garwolińskiego objęła wydarzenie patronatem medialnym.
Sponsorami Dni Miasta byli: Adam Jędrzejczyk, Tomasz Janiec B.H.P Serwis, K.W.S Żabczyńscy, Jolanta Gąska, Włodzimierz Kotlarski, Stanisław Niezgoda -Bank Spółdzielczy w Łaskarzewie, Okręgowa Spółdzielnia Mleczarska w Garwolinie

Podziękowania dla firm, które pomagają w organizacji różnorodnych przedsięwzięć, wystosowały Stowarzyszenie Centrum Integracyjno-Animacyjne oraz Klub Sportowy ŁKS Promnik Łaskarzew

ANNA LASKOWSKA,
BURMISTRZ ŁASKARZEWA:

Było rodzinnie, sympatycznie, klimatycznie, z klasą

-Jestem bardzo, bardzo zadowolona z przebiegu tegorocznych Dni Miasta. W pięknych Alejkach, przy pięknej pogodzie było rodzinnie, sympatycznie, klimatycznie, z klasą! Wiem, że spodobał się pomysł wyróżnienia najstarszego mieszkańca, listonosza roku czy osób urodzonych 6 sierpnia -w dniu nadania praw miejskich Łaskarzewowi. Pozytywnie odebrano występy naszych młodych artystów. Cieszę się z nowego herbu i flagi miasta oraz pączków z herbem Łaskarzewa. Wiele radości było przy ustawianiu się grupy mieszkańców w liczbę 600. Po prostu super!

Jakub Nowak

Po raz pierwszy w historii obchodów Dni Miasta wręczono wyróżnienia za Produkt Roku czy Inwestycję Roku. Podziękowano firmom i organizacjom, które aktywnie uczestniczą w życiu miasta. Wśród wyróżnionych w ten sposób znalazła się redakcja Twojego Głosu Gazety Powiatu Garwolińskiego. Na zdjęciu (od lewej): Wiesław Guzewicz- Listonosz Roku, Grażyna i Andrzej Żabczyńscy -K.W.S. „ŻABCZYŃSCY"(Produkt Roku-pączek z herbem miasta), Karolina i Paweł Trzaskowscy -Denta Medica (Inwestycja Roku), sponsorzy miejskich imprez Stanisław Niezgoda -prezes Banku Spółdzielczego w Łaskarzewie i Mirosław Wnuk z Top Market oraz Jarosław Staszczuk z Twojego Głosu

www.miastolaskarzew.pl

Na stadionie ŁKS „Promnik" odbył się turniej rocznika 2009 o Puchar Starosty Powiatu Garwolińskiego Mirosława Walickiego -"Promnik Cup". W rozgrywkach wzięło udział 6 drużyn. Wygrał OKS Otwock, przed „Promnikiem" Gończyce (na zdjęciu),Sępem Żelechów, Zrywem Sobolew, Promnikiem Łaskarzew i Olimpią Latowicz. Każdy z uczestników otrzymał pamiątkowy medal. Nagrody wraz z burmistrzem Anną Laskowską wręczała wicestarosta Iwona Kurowska

eprasa.pl

Dołącz do grona ponad 286 tys. osób, które uwolniły się od przewlekłego bólu kolan, bioder i kręgosłupa

Czy nastąpi rewolucja w zwalczaniu ZWYRODNIEŃ STAWÓW?

Koniec ukrywania faktów

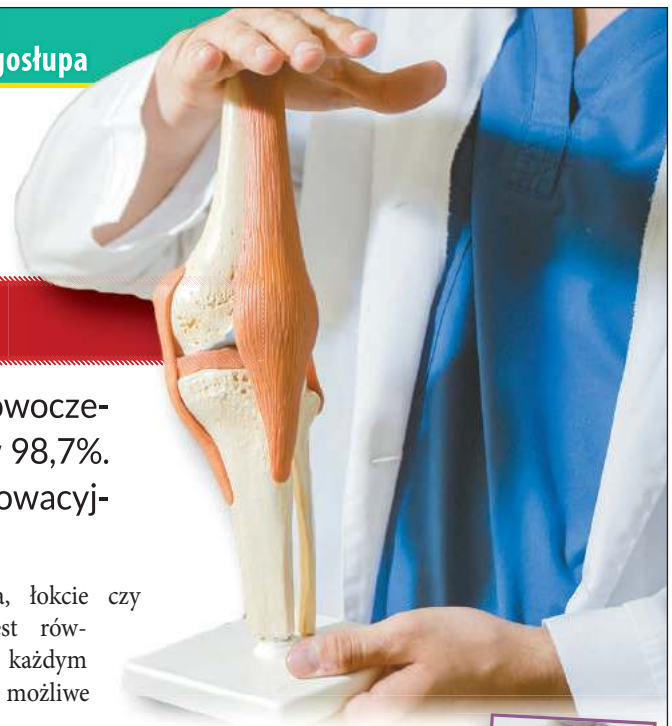

Na całym świecie osoby cierpiące z powodu artrozy bez przeszkód korzystają z nowoczesnych metod, dzięki którym wygranie walki z bólem stawów jest możliwe nawet w 98,7%. Niestety Polacy są pozbawieni tej szansy, ze względu na utrudniony dostęp do innowacyjnych kuracji i technololgii. **Chorzy nie mają żadnego wyboru...**

Gabinety ortopedyczne z roku na rok pękają w szwach, coraz więcej ludzi **szuka pomocy i ulgi w bólu.** Nieleczona artroza nierzadko skutkuje całkowitym zanikiem tkanki chrzęstnej, która chroni zakończenia kości przed tarciem. W efekcie przy każdym ruchu kości trą się o siebie, co powoduje **dyskomfort, ból, obrzęki i stany zapalne.** W niektórych przypadkach ta bolesna przypadłość może doprowadzić do całkowitego unieruchomienia stawów, **a nawet trwałego kalectwa.**

Stawy jak nowe!

„Przez siedzący tryb życia i znaczną nadwagę, z roku na rok odczuwałam coraz większe bóle w stawach. Mało się ruszałam, ale nawet zwykłe wchodzenie po schodach sprawiało mi trudności. Okazało się, że moje chrząstki stawowe są doszczętnie zrujnowane i na dodatek wdał się stan zapalny. Lekarze załamywali ręce i nie potrafili mi pomóc, a ja ledwo mogłam chodzić. Na szczęście trafiłam na preparat prof. Palmera, bo inaczej pewnie teraz poruszałabym się na wózku. Wystarczył zaledwie miesiąc, żeby moje stawy się zregenerowały, a ból minął!"

Katarzyna, 53l., Supraśl

Odzyskaj zdrowe stawy

Panu Henrykowi (68l.) z Żyrardowa udało się uniknąć najgorszego. Jest żywym przykładem tego, że ze zwyrodnienami stawów można wygrać:

- ✓ **naturalnie, bez trucia się chemicznmi tabletkami**
- ✓ **bez ingerencji chirurgicznej i czekania w kolejkach do specjalistów**
- ✓ **w 30 dni...**

Owszem, zaledwie 30 dni wystarczy aby odbudować tkankę chrzęstną w stawach, pozbyć się bólu, trzeszczenia, obrzęków i stanów zapalnych. Takie działanie jest możliwe dzięki **nowatorskiej metodzie prof. Rufusa Palmera,** która zyskała szeroki poklask wśród ortopedów i reumatologów na całym świecie.

Zanim jednak pan Henryk skorzystał z tej innowacyjnej formuły, próbował wielu sposobów, by pozbyć się dokuczliwych dolegliwości.

„Nic mi nie pomagało, nawet lekarze nie byli w stanie znaleźć antidotum. Trudno jest skutecznie wyleczyć kogoś, kogo boli dosłowie wszystko. Polecali mi doraźne środki, ale byłem świadomy, że będę się męczyć z bólem do końca życia."

Skuteczna metoda istnieje

Pan Henryk sądził, że znajduje się w sytuacji bez wyjścia: „Zwyrodnienia z dnia na dzień pogłębiały się, **rujnując moje stawy.** Żadne ćwiczenia, fizjoterapia, naświetlania nie przynosiły mi ulgi w bólu. **Mało brakowało, a stałbym się więźniem własnego łóżka."**

O swoich problemach opowiedział swojej siostrze, która mieszka w Londynie. Zmartwiona losem brata, zaczęła szukać sposobu, by mu pomóc. Po 3 dniach zadzwoniła z dobrą nowiną. Okazało się, że w Wielkiej Brytanii już dawno **jest dostępna naturalna i bezpieczna metoda zwalczania artrozy** oparta na leczniczych właściwościach wyciągów roślinnych. Została opracowana przez prof. Rufusa Palmera, cenionego eksperta w dziedzinie ortopedii i reumatologii.

W czym tkwi sekret kuracji prof. Palmera?

Już od początku stosowania kuracji w organizmie zachodzą procesy prowadzące do stopniowego cofania się zmian zwyrodnieniowych. Chrząstka stawowa odbudowuje się, przez co **zmniejsza się tarcie oraz stany zapalne**. Po 30 dniach stawy są zregenerowane, a **ból i uciążliwe trzeszczenie bezpowrotnie mijają.** Zwiększa się produkcja mazi stawowej, która stanowi 'smar' dla stawów i dodatkowo niweluje tarcie. **Stawy są 'naoliwione', a ruchy płynne i bezbolesne.**

Kuracja prof. Palmera przywraca pełną sprawność fizyczną wszystkim, bez względu na płeć, wiek czy stan zaawansowania zmian zwyrodnieniowych. Nie ważne, czy boli Cię kręgosłup, kolana, biodra, łokcie czy nadgarstki. Nieistotna jest również przyczyna bólu. W każdym przypadku wyleczenie jest możliwe – **artroza to nie wyrok.**

Eksperci zaskoczeni

W jednym z wywiadów udzielonych zagranicznej prasie prof. Palmer opowiedział o swoich osiągnięciach:

„Kiedy specjaliści od schorzeń stawów zobaczyli efekty kuracji na zdjęciach byli zszokowani - dotąd panowało przekonanie, że zmian zwyrodnieniowych nie da się cofnąć. **Tkanka chrzęstna odbudowała się aż w 98,7%, zwiększyła się również poślizgowość mazi stawowej**. Wszystkie osoby biorące udział w testach zgodnie zadeklarowały, że bóle stawów znacząco się zmniejszyły.

Przez wiele tygodni przeprowadzaliśmy testy laboratoryjne, aby finalnie odkryć formułę, która stymuluje organizm do samodzielnej walki ze stanem zapalnym. Uderza ona w źródło schorzenia, odżywia chondrocyty i inicjuje proces samoodbudowy uszkodzonych tkanek. W ten sposób dolegliwości artretyczne stopniowo ustępują, a ból zostaje uśmierzony. Prawdopodobnie jest to **najsilniejsza broń przeciwko zwyrodnieniom stawów wymyślona przez matkę naturę**. To przykre, że większość lekarzy z premedytacją ignoruje fakty i doniesienia o pojawieniu się innowacyjnych kuracji" – dowiadujemy się z wywiadu.

Koncerny chcą nas wykończyć?

Nie tylko bierność lekarzy stoi na przeszkodzie do pozbycia się bólu stawów i odzyskania sprawności ruchowej. Kuracja prof. Palmera szturmem wkroczyła na rynek, stanowiąc zagrozenie dla dużych koncernów farmaceutycznych. Wobec tego 6 koncernów postanowiło zawiązać sojusz, który miał na celu zablokowanie ludziom dostępu do preparatu Palmera i niedopuszczenie do jego sprzedaży w aptekach.

„Wielkie koncerny prześcigają się w produkcji chemicznych, nieskutecznych środków, które są wykonane z wątpliwej jakości składników **obciążających wątrobę**" – komentuje prof. Palmer. „Próbują nam zaszkodzić, bo **jako pierwsi zaoferowaliśmy w 100% naturalną kurację**, która nie tylko hamuje rozwój zwyrodnień stawów, ale przede wszystkim naprawia szkody wyrządzone przez artrozę.

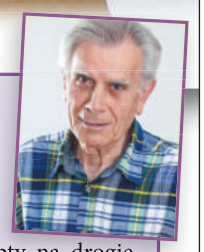

30 dni i po bólu!

„Chodziłem od ortopedy do ortopedy, dostawałem coraz to nowe recepty na drogie, chemiczne środki, które zupełnie mi nie pomagały. Dopiero gdy sięgnąłem po ten preparat, poczułem prawdziwą ulgę. Ból zmalał już po 1. dniu stosowania, a po 30 dniach zupełnie zapomiałem o problemach ze stawami. Polecam!"

Ryszard, 74l., Krasnystaw

Nasza kuracja jest **w pełni bezpieczna dla zdrowia.** Naturalne substancje aktywne zawarte w formule działają leczniczo, ale nie powodują przy tym absolutnie **żadnych skutków ubocznych**".

Pozbądź się bólu

Wystarczą 2 kapsułki dziennie, aby błyskawicznie i trwale pozbyć się bólu. Pierwsze efekty działania preparatu są zauważalne już na drugi dzień od rozpoczęcia kuracji – **ból zacznie wyraźnie słabnąć**. Po kilku dniach zmniejszy się obrzęk i ustanie uciążliwe drętwienie i trzeszczenie. Ale to dopiero początek!

Po zakończeniu kuracji przekonasz się, że Twoje życie znów wygląda tak, jak dawniej, przed pojawieniem się dolegliwości związanych ze zwyrodnieniami stawów. **Na zawsze uwolnisz się od bólu** i powrócisz do młodzieńczej sprawności ruchowej, a to wszystko zaledwie w 30 dni.

Mimo usilnych starań koncernów, preparat prof. Palmera jest dostępny w Polsce i zyskuje coraz większą popularność. **Można go zamówić jedynie w sprzedaży telefonicznej.**

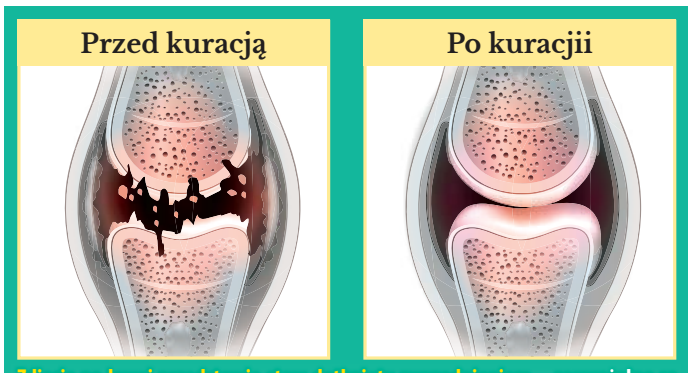

Zdjęcie po lewej przedstawia staw dotknięty zwyrodnieniem – zauważalne są puste przestrzenie w obrębie torebki stawowej, które są następstwem utraty gęstości tkanki i jej częściowego zaniku. Po prawej widzimy efekty kuracji – staw jest „naoliwiony" odpowiednią ilością mazi, co zapobiega tarciu kości o siebie.

OFERTA LIMITOWANA

Zdrowe i silne stawy w zasięgu ręki, a teraz w lepszej cenie!

DARMOWA WYCWENA

Tylko dla pierwszych 120 osób!
By otrzymać oryginalny preparat ze zniżką -73%, zadzwoń:

81 300 32 30

Od poniedziałku do niedzieli: 8:00–20:00
Zwykłe połączenia lokalne bez dodatkowych opłat.
Oferta ważna do 05.09.2019

PRZESYŁKA GRATIS!

Wersja do wydruku strony pochodzi z serwisu efotoreklama.pl

W OBIEKTYWIE MARTY KAŻDY JEST WYJĄTKOWY

Fotografia to oczko w głowie Marty. Najbardziej lubi robić zdjęcia portretowe

Kilka lat temu w prezencie urodzinowym dostała aparat fotograficzny. Od tamtego momentu fotografia stała się jej pasją. Zdjęcia Marty Majek z Trojanowa były już wielokrotnie wyróżniane i doceniane

Studentka grafiki **Marta Majek** na co dzień zajmuje się digitalizacją zbiorów w bibliotece. W wolnych chwilach sięga po aparat fotograficzny. Robiąc zdjęcia spełnia swoje największe marzenie. A wszystko zaczęło się niepozornie, od kilku zdjęć na portale społecznościowe.

-*Zaczęło się od telefonu. Z koleżankami z gimnazjum robiłyśmy sobie zdjęcia na naszą klasę i facebooka. Kiedy dowiedziałyśmy się, że kolega ma aparat, kilka razy poprosiłyśmy go, żeby nam pożyczył* -wspomina Marta.

Po takich amatorskich sesjach dziewczyna uznała, że to ciekawe zajęcie, którym mogłaby się zająć. Problemem był brak sprzętu.

Na pierwszy aparat kompaktowy przyszedł czas w pierwszej klasie technikum. Marta dostała go w prezencie urodzinowym od rodziców, mimo że mogła to być tylko kolejna zachcianka, jak gitara, która stoi w szafie do tej pory.

-*Mam go do tej pory. Jednak chwilowo jest tylko opcją awaryjną. Będzie wystawiony na sprzedaż, mimo iż miło się na nim pracowało, to jednak chciałabym zainwestować w nieco lepszy sprzęt* -mówi nam dziewczyna.

Apetyt rósł w miarę robienia zdjęć. Po pewnym czasie Marta chciała kupić lustrzankę. Odkładała pieniądze, jednak był to zbyt duży wydatek na jej możliwości. Na szczęście, w tym przypadku również pomocni okazali się rodzice, którzy dołożyli brakującą kwotę.

PIERWSZE ZDJĘCIA

Próby pierwszej profesjonalnej fotografii Marta podejmowała z koleżankami, które były gotowe pozować.

-*Od zawsze najbardziej lubiłam fotografować ludzi i robić zdjęcia portretowe. Przychodziłam czasem na boisko szkolne pooglądać mecze. Moi bracia grają w piłkę nożną, więc czasem robiłam zdjęcia. Było to fajne uczucie kiedy będąc na trybunach gracze komentowali, że przyszła pani fotograf i to była dla mnie motywacja, że kiedyś może nią będę* -wspomina bohaterka.

Dawniej, podczas różnych okazji robiła zdjęcia krajobrazów i zwierzętom. Z prawie każdym zdjęciem wiąże się jakieś wspomnienie dziewczyny, ale najbardziej jest dumna ze zdjęcia, które zrobiła pewnego dnia po burzy. Jest to zdjęcie ptaka siedzącego na liniach energetycznych na tle tęczy, w deszczu. Brało ono udział w wielu konkursach i było nagradzane.

-*To jest moje ulubione zdjęcie. Jest proste, ale uważam, że ma coś w sobie. Zrobiłam je zupełnie spontanicznie. Mama zwróciła moją uwagę na ten widok, więc wyszłam z domu i zrobiłam mu zdjęcie* -relacjonuje Marta.

Mimo, że zdjęcie zostało zrobione cztery lata temu to ciągle jest wartościowe dla dziewczyny z Trojanowa.

WIELKI SUKCES

To właśnie zdjęcie żółtego ptaka dostało się do finału międzynarodowego konkursu 4th International Art & Design Vistula Competition w 2015 roku. Konkurs skierowany był dla uczniów wszystkich typów szkół ponadgimnazjalnych w Polsce oraz ich odpowiedników poza granicami.

-*Kiedy dowiedziałam się o tym konkursie nie wiedziałam, jakie zdjęcie dać. To były poszukiwania. Towarzyszył mi przy tym ogromy stres, kiedy czekałyśmy na wyniki razem z młodszą koleżanką, która również została wyróżniona w tym konkursie* -mówi nam Marta.

Oprócz tego sukcesu nasza bohaterka uczestniczyła w konkursach szkolnych. Nie zawsze odnosiła sukcesy, ale już sam udział był ogromną satysfakcją.

Ucząc się w technikum cyfrowych procesów graficznych w ZS nr 1 w Garwolinie zdobyła umiejętność podstawowej obróbki i przenosiła tę wiedzę na swoje zdjęcia.

Marta miała możliwość wzięcia udziału w projekcie szkolnym związanym z kierunkiem jej kształcenia.

-*Oczywiście pomyślałam o zdjęciach. „Drugim okiem. Czy obiektywy fotograficzne mają wpływ na sposób postrzegania rzeczywistości". Taki był tytuł stworzonego projektu. Wraz z opiekunką projektu włożyłyśmy w to bardzo dużo czasu i pracy, ale uważam to za inwestycję w siebie. Wiedziałam że robię to, co lubię, że w tym kierunku chce iść dalej. Zakupiony w ramach projektu teleobiektyw służy mi do tej pory* -wyjaśnia dziewczyna.

SĄ PLANY NA PRZYSZŁOŚĆ

Na razie Marta uznała, że hobbystycznie będzie robiła zdjęcia. Po skończonych studiach pomyśli nad rozwinięciem działalności związanej z fotografią.

-*Chciałabym w przyszłości zawodowo zająć się fotografią. Zastanawiam się jeszcze nad połączeniem jej z grafiką. Praca z ludźmi jest dla mnie po prostu ciekawa, a w głowie roi się od pomysłów* -dodaje Marta.

Dzięki swojej obecnej pracy nauczyła się elementów retuszu twarzy i podstaw kolorystyki, które chętnie wykorzystuje w obróbce swoich zdjęć. W ubiegłym roku założyła stronę na facebooku, na której publikuje zdjęcia.

-*Uznałam, że jeśli coś robię to pokażę to innym* -tłumaczy dziewczyna.

Ostateczne decyzje odnośnie ścieżki jej kariery są jeszcze przed Martą. Obecnie, wykonując zdjęcia, Marta stara się zatrzymać w nich emocje. Do każdej fotografowanej osoby podchodzi w indywidualny sposób.

Teraz zdecydowanie zauważa różnicę pomiędzy zdjęciami z poprzednich lat a teraźniejszymi. Widzi, jak duże postępy udało jej się zrobić i to motywuje ją do dalszej pracy nad sobą.

Urszula Jendrych

Zdjęcie ptaka siedzącego na liniach energetycznych zakwalifikowało się do finału międzynarodowego konkursu 4th International Art & Design Vistula Competition

Egzemplarz efotograf

JEDYNE TAKIE PÓŁKOLONIE W POWIECIE

Szkoła Kuźnia Talentów w Chotyni po raz trzeci zorganizowała w wakacje półkolonie dla dzieci. Sześć tygodni dobrej zabawy, doświadczeń eksperymentów i kreatywnych zabaw za nimi

Szkoła Chotynia

Podczas wspólnej zabawy najmłodszych powstawały zamki i fortece z piasku. Wyobraźnia i kreatywność dzieci nie miała granic

Szkoła Chotynia

Spacery i wycieczki do do lasu były dobrym sposobem na poznawanie przyrody

Oferta półkolonii była tworzona z myślą o dzieciach i pracujących rodzicach. Najważniejsze było, aby dzieci bezpiecznie spędziły czasie, mając czas wypełniony ciekawymi zabawami i kreatywnymi pomysłami. Każdy uczestnik mógł znaleźć coś dla siebie. Wycieczki do lasu, zabawa w podchody i pikniki na świeżym powietrzu to tylko niektóre z zajęć, w których goście Kuźni Talentów brali udział. Dziewczynki najchętniej wybierały zajęcia plastyczne, rękodzieło i zajęcia manualne, a chłopcy zwłaszcza zajęcia sportowe, takie jak gra w hokeja na sali gimnastycznej lub w siatkówkę. Łącznie odbyło się sześć tygodniowych turnusów.

W półkoloniach brały udział dzieci z powiatu garwolińskiego i nie tylko. W tym roku „Kuźnia Talentów" powitała troje uczniów ze Stanów Zjednoczonych, którzy spędzali wakacje w Polsce.

-Dzieci były bardzo zadowolone. Poznały inny sposób edukacji i nie chciały wychodzić z zajęć po ich zakończeniu. W Stanach zajęcia są prowadzone rygorystycznie i zachowawczo. Dzieci były zaskoczone, że mogą grać w zbijaka, że mogą w kogoś rzucić piłką i nie powoduje to jego uszkodzenia -opowiada nam **Agnieszka Głasek** właścicielka szkoły w Chotyni.

Mama dzieci tak ocenia pobyt swoich pociech w Kuźni Talentów: Super Szkoła! Serdecznie polecam! Przyjechaliśmy na wakacje do Polski. Zapisałam dzieci na półkolonie, ale się troszkę obawiałam i przejmowałam, że może nie będą lubili. Myliłam się!! Dzieci chętnie chodziły na półkolonie, które są świetnie zorganizowane. Szkoła jest pełna kreatywności i miłości dla dzieci. Kiedy przyjeżdżałam po chłopaków po południu to nie chcieli wychodzić. Są bardzo zadowoleni z pobytu! Na pewno wrócimy w następnym roku. Super kontakt z nauczycielami i z panią dyrektor.

TYPOWY DZIEŃ PÓŁKOLONII

Każdy dzień turnusu był inny. Stałe były godziny pobytu dzieci na półkoloniach oraz godziny posiłków.

Nauczyciele prowadzący zajęcia dostosowywali aktywności do potencjału dzieci. Ważne było, aby każde dziecko dobrze czuło się w szkole, mogło robić to, co lubi, co go ciekawi i sprawia przyjemność. Dzieci docierały do szkoły około 8.00. Najpierw odbywały się swobodne zajęcia poranne. Uczestnicy grali w gry planszowe, w kalambury, malowali, bawili się klockami. O 9.00 nadchodził czas na śniadanie. Po nim często zajęcia w terenie, wyjście do lasu lub na spacer.

-W przypadku brzydkiej pogody zajęcia odbywały się w budynku szkoły. Prowadziliśmy zajęcia sportowe, eksperymenty, dzieci śpiewały karaoke i wiele więcej -tłumaczy dyrektorka.

Po zakończeniu pierwszego bloku zajęć dzieci wracały do szkoły na obiad. Po nim odbywały się zajęcia plastyczne, sportowe lub kulinarne.

-Dużo zależało od inicjatywy dzieci, na co miały ochotę. Ulubionym zajęciem dzieciaków była „bitwa wodna". Dzieci przynosiły stroje kąpielowe, ręczniki i „sprzęt bojowy", którym się polewały. Robiliśmy to podczas bardzo ładnej pogody, tak aby woda się nagrzała, a dzieci miały przyjemność z polewania się. Mali uczestnicy lubili też puszczać bańki mydlane, zajęcia kulinarne i tworzenie slime -mówi Głasek.

Ostatnim elementem pobytu uczniów w ciągu dnia był podwieczorek. Czasem dzieci jadły to, co same sobie przygotowały podczas zajęć np. gofry, sałatkę czy pizzę. Po podwieczorku podopieczni mogli się wyciszyć i pod okiem opiekunów czekali w ogrodzie szkolnym na rodziców.

Urszula Jendrych

Pomysł zorganizowania półkolonii dla dzieci wynikł z potrzeby organizacji czasu wakacyjnego rodziców i dzieci. Rodzice często nie są w stanie zapewnić dzieciom opieki przez dwa miesiące wakacji. Lokalna oferta wakacyjna jest nie do końca dopasowana do godzin pracy rodziców. Bloki programowe organizowane w Ośrodkach Kultury nie zapewniają opieki w pełnym wymiarze godzin. Nasze półkolonie są ciekawą opcją dla pracujących rodziców i dzieci lubiących aktywnie spędzać czas

Na kolonie przyjmowane są dzieci w wieku od 6 do 13 lat. Jeden turnus trwa pięć dni roboczych i kosztuje 300 zł. Dzieci przebywają pod okiem opiekunów od 7.30 do 16.30. Zapisy rozpoczynają się w kwietniu

Wyjątkowy koncert

PILAWA Wydarzenie już w środę (4 września) o godzinie 19:00 w sali widowiskowej Miejsko-Gminnego Ośrodka Kultury.

Wystąpią aktorzy z Mazowieckiego Teatru Muzycznego im. Jana Kiepury w koncercie „Mazowsze w sercu Wolnej Niepodległej". Zaprezentują wyjątkowy program artystyczny złożony z najpiękniejszych utworów polskiej literatury muzycznej. Na scenie znani z desek teatrów aktorzy i muzycy. Tomasz Gęsikowski odpowiedzialny jest za scenariusz, reżyseria i prowadzenie koncertu, a aktorzy i soliści to Izabella Bukowska-Chądzyńska, Stanisław Górka, Wojciech Machnicki, Artur Gotz, muzycy Zbigniew Rymarz (kierownictwo muzyczne, fortepian), Grzegorz Bożewicz (bandoneon) i Jakub Mikulski (perkusja). Wstęp na wydarzenie jest bezpłatny.

EK.

Audycja muzyczna dla dzieci

PCKiP w Miętnem

MIĘTNE Wydarzenie pod hasłem „Chodzi mucha po suficie" odbyło się w Powiatowym Centrum Kultury i Promocji. Dzieci i ich rodzice wzięli udział w audycji muzycznej duetu kontrabas i trąbka. Wstęp dla wszystkich był wolny.

„Saturator" coraz bliżej

Mazowiecki Instytut Kultury

GARWOLIN W siedzibie Mazowieckiego Instytutu Kultury podpisano porozumienie o współpracy. Sygnowali je Beata Polaczyńska, Dyrektor Mazowieckiego Instytutu Kultury, Marianna Świtulska, główna księgowa MIK, burmistrz Marzena Świeczak i Jarosław Kargol, dyrektor CSiK w Garwolinie. W weekend od 13 do 15 września po raz pierwszy w Garwolinie zostanie zorganizowany Festiwal Saturator Teatralny. Wkrótce już pojawi się też oficjalny jego harmonogram.

eprasa.pl ef06a6c8d

Dodaj swoje ogłoszenie

Jak zamieścić ogłoszenie drobne* w gazecie? Wybierz jeden ze sposobów

SMS

Napisz w telefonie komórkowym dowolnej sieci SMS z treścią ogłoszenia (maksymalnie 160 znaków), zaczynając od skrótu TGO, np.: TGO.oddam szczeniaki w dobre ręce. Podaj miejscowość oraz numer telefonu kontaktowego. Wyślij SMS pod nr 72051. Koszt SMS-a wynosi 2,46 zł z VAT. Ogłoszenie ukaże się w kolejnym wydaniu gazety. Serwis funkcjonuje we współpracy z firmą Bild Presse z siedzibą w Łodzi.

KUPON

Napisz treść ogłoszenia na wyciętym z gazety, ważnym kuponie i dostarcz go do redakcji - osobiście lub wrzuć do skrzynki kontaktowej gazety. Możesz także wysłać go pocztą. Ogłoszenie jest bezpłatne i ukaże się w kolejnym wydaniu gazety.

REDAKCJA

Przyjdź do redakcji i podaj treść ogłoszenia. Cena za jedną emisję wynosi 2,00 zł + VAT (2,46 zł z VAT).

PORTAL

Dodaj ogłoszenie przez stronę internetową: www.twojglos.pl lub www.twojglos-garwolin.pl (regulamin dodawania ogłoszeń przez portal oraz cennik znajduje się w zakładce „ogłoszenia drobne").

* nie dotyczy usług, promocji firm i sprzedaży komercyjnej

SMS o treści: **TGO.treść ogłoszenia** wyślij na numer **72051** (koszt 2,46 zł z VAT)

OGŁOSZENIA KOMERCYJNE

Ogłoszenia dotyczące **usług, promocji firm, sprzedaży komercyjnej** przyjmowane są w redakcji gazety - **koszt 7,00 zł + VAT** (8,61 zł z VAT) lub przez portale: www.twojglos.pl, www.twojglos-garwolin.pl (regulamin dodawania ogłoszeń przez portal oraz cennik znajduje się w zakładce „ogłoszenia drobne").

Ogłoszenie dostarczone do redakcji do poniedziałku do godz. 10:00 ukaże się w najbliższym środowym wydaniu. W przypadku wysłania kuponu pocztą lub wrzucenia do skrzynki kontaktowej o terminie publikacji decyduje data dotarcia kuponu do redakcji. Treść ogłoszenia powinna być zgodna z obowiązującym Regulaminem. Regulamin zamawiania ogłoszeń drobnych znajduje się w siedzibie redakcji oraz na stronach internetowych: www.twojglos.pl, www.twojglos-garwolin.pl w zakładce „Regulamin". Redakcja zastrzega sobie prawo ingerencji w treść ogłoszenia w przypadku, gdy podana kategoria jest niezgodna z treścią ogłoszenia, lub gdy treść ogłoszenia zawiera błędy ortograficzne lub stylistyczne. Redakcja nie odpowiada za treść ogłoszeń.

KUPON na bezpłatne ogłoszenie drobne*

(kupon ważny do 9.09.2019)

TREŚĆ OGŁOSZENIA:

CENA:

MIEJSCOWOŚĆ:

TELEFON KONTAKTOWY:

* nie dotyczy usług, promocji firm i sprzedaży komercyjnej

TWÓJ Głos kupon ważny do 9 września 2019

OGŁOSZENIA

MIESZKANIE SPRZEDAM

MIESZKANIE własnościowe w bloku w Rykach na osiedlu Kochanowskiego 63 m2, 3 pokoje z kuchnią, łazienka, duży balkon Tel. 668 138 019

MIESZKANIE 3 pokoje z kuchnią, bez księgi wieczystej. Warszawa Tarchomin Tel. 502 232 500

MIESZKANIE spółdzielcze własnościowe pow. 50 mkw, os. Kochanowskiego w Rykach. Tel. 508 459 807

KAWALERKA ok. 20 m2, w centrum Ryk (koło kościoła), z garażem w podwórku. Cena 75 tys. zł. Ryki Tel. 603 998 939

MIESZKANIE 51 m2, drugie piętro, dwa pokoje, kuchnia, łazienka, duży balkon, Ryki, os. Kochanowskiego. Cena do uzg. Tel. 504 401 925

MIESZKANIE KUPIĘ

KUPIĘ pilnie mieszkanie, parter, CO, CCW, w bloku, może być do remontu, minimum kawalerka lub 2 pokoje z oddzielną kuchnią. Tel. 666 887 779

MIESZKANIE ZAMIENIĘ

MIESZKANIE 57 m2, II piętro na parterze zamienię na parterowe, może być do remontu, podobny metraż, 2 pokoje, Dęblin - Lotnisko. Tel. 723 154 873

DOM SPRZEDAM

DOM murowany wolnostojący, około 170 m2 na działce około 30 ar, kryty blachą, woda, tynki, światło. Cena do uzgodnienia. Swaty Tel. 667 315 720

DOM murowany wolnostojący, około 170 m2 na działce około 30 ar, kryty blachą, woda, tynki, światło, garaż 9 x 16 m. Cena do uzgodnienia. Swaty Tel. 667 315 720

DOM może być działalność np salon fryzjerski, kosmetyczny, lodziarnię. Ryki, ul Słowackiego 13 A Tel. 607 084 093

DOM piętrowy wolnostojący w Dęblinie ul. Sienkiewicza, dom w bardzo dobrym stanie, na działce 760 m, ocieplony, dach pokryty blachą szwedzką, kostka na podwórku, wszystkie przyłącza. Cena do uzg. Tel. 53 906 21 89

DOM drewniany, stodoła, budynek gospodarczy i garaż na działce o powierzchni 800 m2 w Sobolewie na ulicy Spacerowej 10, dostępne wszystkie media (oprócz gazu), cena do uzgodnienia. Tel. 603 911 958

DOM z budynkami gospodarczymi, na działce 0,25ha, Bazanów Stary, centrum, cena 170.000 do negocjacji. Tel. 721 816 477

SIEDLISKO o pow. 3ha 40ar. z zabud.,dom drew.kryty blachą do zamieszkania w bdb. stanie,obora i stodoła murow.,budynek gosp.,media,prąd,siła,woda z wodoc. + studnia,kolektor słoneczny-,działka graniczy z rzeką. Cena do uzg. Więcej inform. pod nr tel. Kłoczew. Tel. 668 929 321 lub 602 179 419

DOM drewniany w Podwierzbiu pow.rycki, dwa bud. gospod. murowane, stodoła drewniana, ogród, łąka, na posesji 33 ar, media: prąd + siła, woda z wodociągu, studnia, linia telef., dom przy głównej drodze, blisko szkoła, sklepy, kościół, przyst.autob. Cena do uzg. Tel. 501 753 501 lub 502 073 326

DOM piętrowy z budynkiem gospodarczym (może być przeznaczony na działalność) na działce o pow. ok. 3600m2, z możliwością podziału. Cena do uzgodnienia. Ryki róg ul. Żytniej i ul. Wyczółkowskiego. Tel. 604 419 037 tel. 503 009 110

DOM pow. 100 m2, 3 pokoje, kuchnia, łazienka, na działce 13a, na działce garaże i budynki gospodarcze, dom do remontu. Cena do uzgodnienia. Stawy Tel. 693 099 477 , 721 091 043

DOM z poddaszem 130 m na działce 10 ar, blisko kolej, szkoła, sklepy, miejsce atrakcyjne w Podebłociu. Tel. 692 800 580

DOM na działce 10 ar blisko szkoła, kolej miejsce atrakcyjne, alarm z 3 czujkami podłącze do tel stacjonarnego. Tel. 692 800 580

DOM drewniany parterowy 120m2 wszystkie media. Żelechów ul. Długa. Tel. 506 995 529

DOM jednorodzinny niedaleko centrum, 4 pokoje, salon, kuchnia z jadalnią, do zamieszkania w Dęblinie. Cena do uzg. Dęblin. Tel. 662 388 689

DOM ZAMIENIĘ

DZIAŁKA z budynkiem mieszkalnym o pow. 100 m2 w Łaskarzewie - Sośnince; 3 pokoje, 2 łazienki i kuchnia; działka o pow. 3100 m2; z gazem ziemnym i wodą miejską; plus na działce staw 12 x 30 metrów; interesuje mnie Garwolin lub okolice Garwolina Tel. 604 515 476

LOKAL SPRZEDAM

BUDYNEK sklepowy 79 m2 wolnostojący na działce 1200 m2. Cena do uzg. Stężyca. Tel. 81 866 36 20

GARAŻ do wynajęcia w Rykach przy ul. Kochanowskiego, dostępny od 05.09.2019r. Tel. 662 995 759

FIRMA „Stawex" w Maciejowicach 3,5ha, 3500m2 warsztatów, magazynów. Cena 4mln. zł. Maciejowice. Tel. 888 302 303

DO WYNAJĘCIA POSIADAM

LOKAL na działalność handlowo- usługową, ogrzewanie gazowe, łazienka. Tanio. Ryki, ul . Kościuszko Tel. 501 695 712

MIESZKANIA lub pokoje w Dę-

Jedno ogłoszenie = jedna oferta

UWAGA!!!

W jednym ogłoszeniu można podać tylko jedną ofertę sprzedaży, kupna, czynności. W przypadku, gdy w ogłoszeniu będzie więcej ofert, opublikowana zostanie pierwsza w kolejności, nawet, jeśli pozostałe dotyczą tej samej kategorii.

1. Z ogłoszenia: „Sprzedam kosiarkę rotacyjną, pługi czteroskibowe, kultywator..." opublikowana zostanie oferta sprzedaży kosiarki rotacyjnej. Pozostałe dwie rzeczy należy podać w kolejnych ogłoszeniach.

2. Z ogłoszenia: „Kupię samochód audi, seat, polonez..." opublikowana zostanie tylko oferta kupna samochodu audi. Pozostałe oferty kupna powinny znaleźć się w oddzielnych ogłoszeniach.

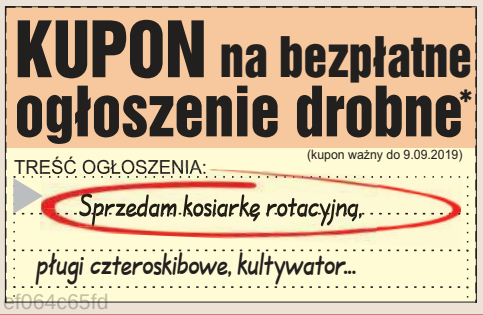

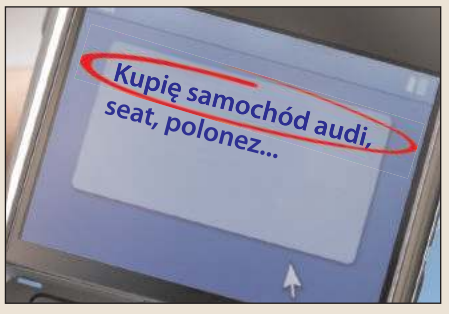

eprasa.pl cf064c65fd

KOMPLEKSOWE USŁUGI SPRZĄTAJĄCE

Sprzątanie:
- domów
- biur, gabinetów
- hal, innych obiektów
- grobów

Garwolin i okolice — Wystawiamy faktury VAT

tel. 507 720 193, e-mail: czystykat@wp.pl

BETONIARNIA

25 681 93 90
502 685 351
502 442 873

www.betoniarnia-garwolin.indexfirm.pl
Kamionka, k/Borowia

INTERNET ŚWIATŁOWODOWY
KASY FISKALNE
KOMPUTERY
NET-komp Krystian Kania
Żelechów ul. Chłopickiego 20
tel. 25 684 77 77
www.net-komp.eu

blinie przy ul. Podchorążych, ul. Urbanowicza (os. Lotnisko) i w centrum, umeblowane, do zamieszkania od zaraz. Cena do uzg. Tel. 509 851 846 lub 607 084 098

LOKAL handlowo- usługowy, pow. 46 m2, wejście bezpośrednio z chodnika, budynek po kwiaciarni Fantazja. Cena do uzgodnienia. Ryki, ul Słowackiego Tel. 606 876 952

KONTENERY mieszkalne/pracownicze; więcej szczegółów telefonicznie; Lipówki k. Pilawy Tel. 504 034 999

WYNAJMĘ małe mieszkanko, pokój z kuchnią, umeblowane, pralka, lodówka, bez telewizora, osobie samotnej. Tel. 693 483 414

LOKAL handlowo-usługowy 42m2 przy skrzyżowaniu ulic Słowackiego i Warszawskiej w Rykach. Cena do uzgodnienia. Tel. 606 377 540

DO WYNAJĘCIA

SZUKAM

DZIAŁKI rolne pow. 2,4 ha, w jednym kawałku. Swaty. Cena 62 tys. zł, do negocjacji Tel. 726 088 881 , 693 226 577

SZUKAM miaszkania/kawalerki w Rykach. W rozsądnej cenie. Pilne! Tel. 663 359 475

DZIAŁKA POLE

SPRZEDAM

DZIAŁKI budowlane 10 a, 13a i 15 a). Ryki, ul Graniczna. Cena do uzgodnienia Tel. 607 084 093

DZIAŁKA budowlana pow. 41 a, wszystkie media. Ownia. Cena 62 tys. zł, do uzgodnienia. Tel. 500 149 044 , 500 149 156

ŁĄKĘ 3 ha w Dęblinie. Tel. 601 507 884

DZIAŁKA budowlana 22 a, db lokalizacja Tel. 884 289 721

DZIAŁKA zabudowana pow. ok 1,30 ha, dom, plus budynki garażowo- magazynowe, media, woda z wodociągu. Cena do uzgodnienia. Okolice Ryk Tel. 783 165 156

DZIAŁKA rolna z możliwością zabudowy, nr działki 68/4, pow. 1,5 ha. Brzeziny Tel. 696 336 280

DZIAŁKA z budynkiem gospodarczym z garażami (jedna całość) w Stężycy; pow. działki 1034 m2; cena do uzgodnienia. Tel. 669 395 805

DZIAŁKA rolna pow. o.95 ha, dojazd 500 m drogą polną. Zalesie. Cena do uzgodnienia Tel. 691 950 840

DZIAŁKA rolna o powierzchni 3ha położona w Zadybiu Starym gmina Kłoczew, działka w kształcie prostokąta bez jakichkolwiek przeszkód terenowych. Cena do uzgodnienia. Tel. 602 552 522

DZIAŁKA budowlana pow. 2308 m2 w Dęblinie przy ul. Lipowej uzbrojona w prąd, inne media dostępne w prasie drogowym. Tel. 501 253 715

GOSPODARSTWO rolne 9 ha- w tym 4 ha orne; 5 ha lasy i sadzawki; budynek mieszkalny z 1975 roku; obora, stodoła, kombajn, traktor i inny sprzęt rolniczy; chętnie zamienię na mieszkanie w bloku lub wolnostojący dom. Cena do uzgodnienia; okolice Nowodworu Tel. 53 260 91 29

DZIAŁKA z domkiem, ogródki działkowe Fregata. cena do zug. Tel. 609 566 101

DZIAŁKA rolna nr 155/2 7500 m2, z możliwością przekształcenia na budowlaną, nr155/1 29a budowlana większa lub mniejsza. Cena do uzgodnienia. Ryki, ul. Jana Pawła II. Tel. 601 088 603

POLE 1,7ha III-IXkl. Julianów. Cena do uzgodnienia. Tel. 531 184 972

DZIAŁKA budowlana o pow. 6a, woda, prąd w pasie drogowym. Cena 23 tys. zł. Stawy, ul. Leśna 8. Tel. 694 523 483

DZIAŁKA budowlana o pow. 11 ar, przy drodze asfaltowej, z dostępem do wszystkich mediów. Cena do uzg. Stężyca. Tel. 501 062 472

DZIAŁKA o pow. 1.74 ha w tym 1.19 ha łąka, 0.55 ha grunty orne kl. III. Cena do uzg. Tel. 602 290 412

SIEDLISKO zabudowane 50 arów, położone 14 km od Ryk w kierunku na Warszawę, blisko trasy s-17. Idealne miejsce na działalność gospodarczą lub do zamieszkania. Cena do uzgodnienia-niedrogo. Tel. 600 931 201

DZIAŁKA budowlana w m. Czernic (gm. Kłoczew), 37 arów, wszystkie media w drodze, usytuowana przy drodze asfaltowej na górce. Cena do uzg. Tel. 57 561 01 20

SAMOCHÓD

SPRZEDAM

AUDI A4; 98r; 1.9 TDI; dodatkowe koła zimowe; cena do uzgodnienia; Głosków Tel. 608 032 922

AUDI A4 Avant 2012r. 2.0 TDI 143 KM kolor czarny, pełna elektronika, 6PP, AF, CZ, klima-tronik, nawigacja, stan bdb. Cena do uzgodnienia. Ryki. Tel. 604 308 336

AUDI B4, 2.0 B+G, 90 KM, 93 r, sedan, czerwony, EL, CZ, ESD, EL, WK, H, AF, 291 tys. km. stan db. Cena 3400 zł. Tel. 601 308 103

BMW X3, 2.0 xdrive, 2010 r, 177 KM, automat, 144.000, sprawny i gotowy do jazdy, stan bdb, czarny, zadbany, nowe opony i felgi 18. Zapraszam na jazdę próbą. Cena 41 900 zł. Dęblin. Tel. 668 159 828

CHEVROLET LACETTI 1,6, 2005, bordowy, bezwypadkowy, stan bardzo dobry, gaz zamontowany w 2013r.. Cena 5500zł. Tel. 501 710 110

DAEWOO Matiz; 2002 rok; 800 ccm benzyna; 56 tys. km przebiegu; stan bdb; cena 2.800 zł; okolice Miastkowa Tel. 784 411 942

DAEWOO Matiz 99r b+g sekwencja, wersja Top, miedziany metalik, po remoncie nadwozia i silnika, 2 kpl opon, nowy akumulator. Cena 2.550 zł. Sobolew. Tel. 607 840 522

FIAT SEICENTO. Cena 2100zł. Pawłowice k/Dęblina. Tel. 507 452 766

HONDA Acord, 2000r., 1,8 benzyna+gaz, czarny metalik,

POSADZKI AGREGATEM
OCIEPLENIA PIANĄ PUR

ponad 10 lat na rynku

www.posadzki-mazowieckie.pl
696 463 784
BLIK-BET Adam Szostak
ul. Klonowa 61
05-300 Mińsk Mazowiecki

Marcin Paprota
Jakość usług na najwyższym poziomie!

VAT 8%

INSTALACJE
kotłów gazowych

tel. 664 428 763
www.lider-instalacji.pl

Doradztwo
Sprzedaż
Montaż
Serwis

NZOZ MEDI TRANS TRANSPORT MEDYCZNY
Jolanta Czopek, Sławomir Czopek
www.meditrans24.pl

- transport sanitarny
- transport medyczny międzynarodowy
- transport dializ
- transport osób niepełnosprawnych
- zabezpieczenia medyczne imprez masowych
- pokazy pierwszej pomocy

zaufaj doświadczeniu!
24/7
tel. 81 8654 652
kom. 604 753 832
ul. Warszawska 90, 08-500 Ryki

Posadzki MIXOKRETEM
Sosnówka 23a
08-550 Kłoczew

tel. 785 635 871

Ogrzej dom wygodnie i ekologicznie
- Sprzedaż zbiorników gazowych na własność
- Kompleksowe wykonanie instalacji
- Dostawa gazu
- Porady, serwis, doradztwo

ul. Swatowska 1, 08-500 Ryki
tel. 692 439 702 tel. 602 798 341
www.traktus.pl

UWAGA!!! UWAGA!!! UWAGA!!!
Podpisujemy umowy z importerami pojazdów!
AUTO KASACJA
- wydawanie zaświadczeń do wyrejestrowania pojazdu,
- odbiór własny,
- płatność gotówką,
- wysokie ceny za pojazdy

tel. 781 200 418, Ryki ul. Kolejowa 14

Top Market

Osieck ul. Rynek 21B
Łaskarzew ul. Warszawska 41
Sobienie-Jeziory ul. Piwonińska 46
Wilga ul. Warszawska 63A
Sobolew ul. Kościuszki 32
Maciejowice ul. Kościelna 13

OFERTA DOSTĘPNA W WYBRANYCH SKLEPACH W DNIACH 29.08.2019 - 11.09.2019

Zastrzegamy sobie prawo do zmiany cen podanych w ofercie i limitowania wielkości sprzedaży poszczególnych towarów. Nie ponosimy odpowiedzialności za błędy w druku. Zdjęcia zamieszczone w ofercie mogą nieznacznie odbiegać od wyglądu rzeczywistych towarów. Oferta ważna do wyczerpania zapasów.

SKUP BYDŁA I CIELĄT
KONKURENCYJNE CENY
- byki - jałówki - krowy
wysyłam na export
ODBIÓR Z GOSPODARSTWA W KAŻDEJ KONDYCJI
PŁATNOŚĆ GOTOWKĄ LUB SZYBKIM PRZELEWEM
tel. 506 385 510, 513 364 520

SZAMBA
zbiorniki betonowe na scieki
domowe, przemysłowe, deszczówkę, gnojowicę
tel. 791 519 607
www.szambabetonowe-brat-bet.pl, brat-bet@wp.pl

Samogoszcz 63 k.Maciejowic
GRANIS
tel. 604 253 982, www.GRANIS.pl, granis@interia.pl
- Układanie kostki brukowej
- Niwelacje terenu
- Kręgi betonowe
- Porządkowanie terenu przed i po budowie.

klimatyzacja, elektryczne szyby, lusterka, alufelgi, centralny zamek, stan bardzo dobry. Cena 5200zł. Tel. 601 308 103

MERCEDES A 1.4 B, 2000 r, 2013 r I rej. w kraju, drugi właściciel, 177 tys. km, opony letnie i zimowe, pt i OC ważne. Cena 4400 zł, do negocjacji. Ryki Tel. 693 116 108

MERCEDES dostawczy 308 długa skrzynia 5mb. Cena 7900zł. Maciejowice. Tel. 888 302 303

OPEL Astra 1.6 z 2002 B+G sek. 100 KM, srebrny metalik, klimatyzacja, Astre, wielofunkcyjna kierownica, immobiliser, komputer, radio CD, PP, stan bdb. Cena 5.200 zł. Okolice Garwolina. Tel. 509 127 281

OPEL ZAFIRA 2.0 DTJ, 101 km, 2001r. Cena 4500zł, Białki Dolne 77. Tel. 602 278 940

PASSAT 1,9 TDI , 115 km, 2000r, 340 tys. km., 1 właściciel, combi, granatowy, przegląd do 20.08.2020r. Cena do uzgodnienia. Ryki. Tel. 508 062 622

RENAULT Scenic, 1,6 16v, 230 tys. km, B+G sekwencja, bordowy metalic, 99 r, w kraju od 2012 r, K, ABS, PP, Es, EL, CZ, czujnik parkowania, opony lato zima, nowy przegląd i OC, stan bdb. Cena 5600 zł Tel. 601 308 103

RENAULT Scenic 2000r., 1.9DCI, przebieg 222 tys. km., granatowy metalik, klimatyzacja, poduszki powietrzne, elektryczne szyby, lusterka, radio, stan bardzo dobry. Cena 4300zł. Tel. 601 308 103

SAAB 9-3 1.8i, 236 tys.km, 2007 r, kombi, czarny, full opcja bez skóry, mocno doinwestowany. Sprzedaję z powodu stałego pobytu za granicą. Cena 15.5 tys. zł. Ryki Tel. 73 262 72 06

SEAT ALHAMBRA 1998r., 2.0l benzyna- opłacony. Cena do uzgodnienia, Bobrowniki Tel. 781 053 450

SEAT Ibiza 1,9 TDI, 1998r., zielony metalik, klimatyzacja, elektryczne szyby, centralny zamek, ABS, wspomaganie kierownicy, stan dobry. Cena 2200zł. Tel. 601 308 103

SUZUKI Liana; 2003 rok; 1.6B; 4x4; srebrny; cena 4.500 zł; okolice Garwolina Tel. 510 984 451

TOYOTA corolla kombi, 1.4 B, 2003 r. Cena do uzgodnienia Tel. 785 465 772

VW Golf V; 2006 rok; TDi; czarny; 5D; K; ABS; tylko 126 tys. km przebiegu; sprowadzony; zarejestrowany; stan idealny; cena do uzgodnienia; Mroków Tel. 692 263 782

VW passat B5 1.8 B, 98 r, sedan, szary met, WK, WP, CZ z pilota, ES, EL, ABS, klimatronik, radio z USB, reg. kierownicy, nowy akumulator, wymieniony olej silnikowy i filtry, klocki ham. przód i tył, stan bdb, przegląd ważny do 2020, ważne OC. Cena do uzg. Kawęczyn Tel. 669 607 138 , 661 956 879

VW Polo 1998r., 1.9 Diesel, 5- drzwiowy, kolor czarny, przebieg 182 tys.km., alufelgi, ABS, centralny zamek, elektryczne szyby, wspomaganie kierownicy, stan dobry. Cena 2200zł. Tel. 601 308 103

VW Polo TDI 2003, drzwi 5, Klima, itd, radio CD, bezwypadkowy, serwisowany, garażowany, perfekcyjny 4.5/100 km. Cena 8.000 zł. Puławy. Tel. 73 666 52 45

VW TOURAN 1.9 TDI, 105 km, 262 tys.km., czarny, bogate wyposażenie, 100% sprawny, nowe sprzęgło, nowy rozrząd, lakier, oryginał koła zima 15 cali, koła lato 16 cali. Cena do uzgodnienia. Ryki. Tel. 692 351 259

VW Transporter T4 2,4 D, rok prod. 1997, przeb. 259 500 km, niebieski, blaszak dłuższy, 2 osoby + 1160 kg, hak, wewnątrz ocieplony, garażowany, w ciągłej eksploatacji. Cena 6000 do uzg. Dęblin. Tel. 81 883 08 10 lub 531 913 136

SAMOCHÓD
KUPIĘ

AUTA do 5.000 zł; po cenie niższej niż rynkowa; także w cenie złomu. Żelechów Tel. 505 874 162

MOTOCYKL
KUPIĘ

KUPIĘ wsk, shl, wfm, mz, cz inne stare motocykle ramy silnik stare dowody rejestracyjne (te unieważnione i wyrejestrowane tez) cały powiat Tel. 514 633 149

MOTO RÓŻNE
SPRZEDAM

CZĘŚCI do VW Transportera T4, blacharskie, mechaniczne i inne. Tel. 601 308 103

CZĘŚCI używane do Daewoo blacharskie mechaniczne, oświetlenie i inne. Cena od 20 zł. Okolice Trojanowa. Tel. 601 308 103

CZĘŚCI używane do Mercedesa, blacharskie, mechaniczne, oświetlenie, koła i inne. Tel. 601 308 103

CZĘŚCI używane do samochodów francuskich, części blacharskie, mechaniczne, oświetlenie, koła i inne. Tel. 601 308 103

HAKI holownicze nowe i używane, możliwość montażu. Cena do uzgodnienia. Tel. 601 308 103

INSTALACJE gazowe oraz butle używane, sekwencja. Tel. 601 308 103

KOŁA do Citroena R15 185x60. Cena 100zł. Ryki. Tel. 663 915 570

KOMPRESOR używany; duży; do pojazdów rolniczych i ciężarowych; cena do uzgodnienia; okolice Pilawy Tel. 506 029 436

MERCEDES E klasa, rocznik 2002, na części. Tel. 502 442 878

OPONA do ciągnika 11-2-28, w dobrym stanie, druga gorsza gratis. Cena 70 zł. Okolice Ryk. Tel. 607 122 646

OPONY LETNIE 2015r., 155-70-13, stan dobry, 4 sztuki. Cena 200zł- kpl. Okolice Ryk. Tel. 692 925 360

OPONY LETNIE kpl. 4 szt., Continental 195/55 R16 Tel. 662 596 281

OPONY - dętki lotnicze, nowe i używane, różne rozmiary np. 880 x 230. Cena do uzgodnienia. Tel. 517 120 621

OPONY + felgi, aluminiowe i stalowe . Więcej informacji pod nr. tel Tel. 601 308 103

OSIE do przyczep, używane-,różne, ładowność od 1 tony. Cena do uzgodnienia. Tel. 601 308 103

PRZYCZEPKA samochodowa 200x100. Tel. 603 741 334

MASZYNY ROLNICZE
SPRZEDAM

CIĄGNIK ursus c330M, 1990 rok prod. Cena do uzgodnienia. Dzwonić po godz. 17 Tel. 792 499 117

KROKODYL do obornika, na dwa siłowniki, szer. 1,2 m, solidny. Cena do uzgodnienia Tel. 693 743 177

PRZYCZEPA samozbierająca do siana; cena 3.600 zł; okolice Łaskarzewa Tel. 668 856 225

ROZRZUTNIK Białostocki; 1-osiowy; cena 3.200 zł; okolice Łaskarzewa Tel. 668 856 225

WAGA do żywca; 350 kg; waga-klatka; cena 1.800 zł;okolice Łaskarzewa Tel. 668 856 225

ROZSIEWACZ do nawozu Amazone; cena 2.000 zł; okolice Łaskarzewa Tel. 668 856 225

SIEWNIK Hassia; 3 metry szerokości; cena 3.500 zł; okolice Łaskarzewa Tel. 668 856 225

PŁUGI trójki; cena 1.550 zł; okolice Łaskarzewa Tel. 668 856 225

PŁUGI „trójki" ; obrotowe; cena 4.500 zł; okolice Łaskarzewa Tel. 668 856 225

PRZYCZEPA na konie lub bydło; cena 3.500 zł; okolice Łaskarzewa Tel. 668 856 225

SIEWNIK Poznaniak; w oryginale; garażowany; cena do uzgodnienia; okolice Garwolina Tel. 502 606 873

PRASA Sipma; garażowana; z drabinką do podawania kostek; więcej informacji telefonicznie; okolice Garwolina Tel. 502 606 873

TALERZÓWKA 22 talerze; Unia Grudziądz; cena 3.100 zł; Żelechów Tel. 53 701 32 21

PŁUG 4-skibowy; Unia; duży; cena 2.200 zł; Żelechów Tel. 53 701 32 21

CYKLOP; stan dobry; cena do uzgodnienia; okolice Garwolina Tel. 503 364 585

KOMBAJN Fahr - M66 po remoncie, cena 9500 zł. Gończyce. Tel. 510 893 710

KOPACZKA po remoncie, łańcuch i taśmy gumowe - nowe, cena 1300 zł. Gończyce. Tel. 510 893 710

ROZRZUTNIK obornika TANDEM, podłoga, burty,wałki, zębatki, łańcuch - nowe, cena 7000 zł do negocjacji. Gończyce. Tel. 510 893 710

DAMBUD Damian Łysiak
- POSADZKI MIXOKRETEM
- TYNKI TRADYCYJNE
- DOCIEPLENIA BUDYNKÓW
- USŁUGI ZIEMNE
z materiałów własnych (tylko renomowanych firm) i powierzonych
VAT 8%
TANIO
SOLIDNIE
AUSTROTHERM
CEMEX
tel. 516 042 920, 663 300 577

NIEPUBLICZNY ZAKŁAD
PIELĘGNACYJNO-OPIEKUŃCZY
BEATA
NOWY WŁAŚCICIEL
» POKOJE 1,2,3 OSOBOWE Z ŁAZIENKAMI
» OPIEKA LEKARSKA 24H
» OPIEKA PIELĘGNIARSKA 24H
» REHABILITACJA
» TERAPIA ZAJĘCIOWA
» MUZYKOTERAPIA
» SYSTEM PRZYWOŁAWCZY
TYLKO 1999 zł/miesiąc
W PRZYSZŁOŚCI ŚWIADCZENIA USŁUG W RAMACH NFZ
www.nzpo-beata.pl
TRZCIANKA 32, 08-470 WILGA
TEL. 797 844 168 / 509 057 520

eprasa.pl ef064c65fd

ŚCINACZ do cięcia gałęzi w sadzie lub ścięcia malin, 2 m szer. Tel. 785 220 314

DMUCHAWA pionowa do siana, stan bdb. Cena do uzgodnienia. Janopol Tel. 500 893 140

KOMBAJN do ziemniaków ANNA. Cena 4 tys. zł Tel. 53 701 32 21

CIĄGNIK t25 a wladimiriec 82 r. Cena 9.100 zł. Tel. 691 422 766

AGREGAT uprawowy; szerokość 2.80 metra; dwa wałki; cena 2.200 zł; okolice Garwolina Tel. 53 701 32 21

LINY stalowe do zgarniaczy obornika, fi 10, 12, 13 mm oraz koła linowe. Tel. 603 346 594

ROZRZUTNIK dobre miasto, sprawny, 88 r, stan bdb. Cena 5.000 zł. Tel. 692 290 910

WÓZ konny, opony 16, konstrukcja metalowa. Tel. 57 056 10 11

TAŚMOCIĄG z taśmą gumową długość 6,50 na 0,50 metra. Tel. 57 056 10 11

SIEWNIK zbożowy Nordsten Lift o Matic, posiada 32 redlice. Tel. 57 056 10 11

ROZRZUTNIK do obornika, jednoosiowy, przerobiony na wyższy. Tel. 57 056 10 11

GRABIARKA pięciogwiazdowa. Tel. 57 056 10 11

KOMBAJN Bizon 1986 rok produkcji, silnik po kapitalnym remoncie. Tel. 57 056 10 11

KOPACZKA ciągnikowa dwurzędowa, zawieszana, posiada nowe tasmy i tryby. Tel. 57 056 10 11

PRZYCZEPA sztywna z burtami, wymiary 5,50 na 2,50, trzy osiowa. Tel. 57 056 10 11

BRONY trójki. Okolice Okrzei. Tel. 57 056 10 11

PŁUGI 3-skibowe, Grudziądzkie oraz łuparkę mechaniczną do drzewa. Cena za pług 1000zł. Ryki Tel. 604 924 765

ROZRZUTNIK jednoosiowy, po kapitalnym remoncie, jak nowy, czarna białostocka. Cena do uzgodnienia. Ryki Tel. 507 312 057

SILOSO kombajn do kukurydzy, jednorządkowy z364, 96 r, sprawny. Tel. 81 865 33 31

SIEWNIK do nawozu, 2 szt kos i lejkowy. Tel. 61 865 33 31

SIEWNIK zbożowy. Okolice Kłoczewa Tel. 695 053 408

PŁUGI czwórki, stan bdb. Okolice Kłoczewa. Tel. 695 053 408

PŁUGI 2 grudziądz. Okolice Kłoczewa Tel. 514 498 117

ROZSIEWACZ do nawozu motyl, 2006 r, stan db. Okolice Kłoczewa Tel. 514 498 117

SIECZKARNIA do rżnięcia słomy na sieczkę. Oszczywilk. Cena 150 zł. Tel. 505 655 205

TALERZÓWKA Grudziądzka. Tel. 503 140 272

ZGRABIARKA 5-gwiazdowa, stan bardzo dobry. Cena do uzgodnienia, okolice Ryk Tel. 609 334 333

ROZRZUTNIK jednoosiowy, dwa wałki WALFRAMA hamulce, mało używany, stan bdb. Tel. 505 900 999

OPRYSKIWACZ 400 litr, lance 12 m, sprawny, nowa pompa, stan bdb. Tel. 505 900 999

PŁUGI akpil, wysoka słupica, odkładanie śrubowe, stan bdb. Tel. 505 900 999

KOSIARKA rotacyjna 165, osłona metalowa, wszystko sprawne talerze proste, stan bdb. Tel. 505 900 999

SIEWNIK poznaniak. Tel. 798 524 880

GLEBOGRYZARKA spalinowa ogrodowa. Cena do uzgodnienia. Tel. 57 662 01 98

ŚRUTOWNIK do zboża, na kamienie. Cena 250 zł Tel. 693 106 228

BRONA TALERZOWA 2x8, Słupska, cena 2100 zł. Tel. 693 106 228

SIEWNIK do nawozu „Kos". Cena 450zł. Tel. 693 106 228

PRZEWRACARKA 4,5m 5m ręcznie i hydraulicznie składane. Cena do uzgodnienia. Tel. 53 550 62 63

BRONY 3/4/5 polowe Tel. 570 530 800

SIECZKARNIA jednorzędowa do kukurydzy; Pottinger MEX GT; cena 6.500 zł; Maciejowice Tel. 886 136 917

ROZRZUTNIK jedno osiowy, w oryginale. Tel. 511 079 554

KOMBAJN Bolko, stan dobry. Tel. 728 139 082

TRAKTOREK kosiarka honda 13KM z koszem. Cena do uzgodnienia. Tel. 57 662 01 98

KOPACZKA traktorowa dwurzędowa na taśmach jeszcze farba gable mało używana, stan bdb. Tel. 505 900 999

AGREGAT 3,20 m, podwójne wałki, wąski ząb, boki składane, stan db, firmowy. Tel. 505 900 999

KOPACZKA ciągnikowa, stan bardzo dobry. Cena 1700zł. Czernic. Tel. 667 315 710

BRONA TALERZOWA 2x8/2x12 talerzy Tel. 570 530 800

AGREGAT uprawowy, szer. 2,3 m, bomet Tel. 669 432 215

SIEWNIK 26 lei, przerobiony z bronami, ławka, zaczep. Tel. 669 432 215

GLEBOGRYZARKA 1,65m Tel: 570 530 800

PRZEWRACARKO- ograbiarka PZ, szer. 4,5 m, przywieziona z Holandii. Tel. 511 079 554

WSPOMAGANIE hydrauliczne kompletne do ciągnika C 330 więcej informacji telefonicznie. Tel. 725 091 626

PRZEWRACARKO- ZGRABIARKA 6 gwiazdowa, pasowa 2 i 3 rzędowa i karuzela pająk Tel. 57 053 08 00

PRASA Sipma 2224/1, w komplecie wałek i drabinka, stan idealny. Cena do uzgodnienia. Korzeniów Tel. 604 674 476

PŁUG grudziądzki, używany-,w dobrym stanie. Cena 750 zł do negocjacji. Okolice Ryk. Tel. 507 090 134

SIEWNIK poznaniak gotowy do siania + grabki, stan bdb. Tel. 505 900 999

ROZSIEWACZ Amazone 400l, 2- talerzowy wałek odbioru mocy. Cena do uzgodnienia. Tel. 57 662 01 98

ROZRZUTNIK 2-osiowy; 4 tony; na resorach; 2 wałki na adapterze; stan dobry; od rolnika; w ciągłej eksploatacji; cena 3.700 zł; Miastków Kościelny Tel. 692 391 123

MASZYNY ROLNICZE

KUPIĘ

BRONY talerzowe do Ursusa C-330; w rozsądnej cenie; okolice Garwolina Tel. 507 462 527

ROZRZUTNIK obornika 3,5 tony; Garwolin i okolice Tel. 504 417 800

MASZYNY rolnicze sprawne i do remontu. Tel. 505 900 999

SIEWNIK poznaniak. Tel. 882 337 407

PODBIERAK do trawy; do sieczkarni Claas 690 sl; Maciejowice Tel. 886 136 917

KAŻDĄ maszynę rolniczą; stan obojętny; może być do remontu Tel. 506 668 445

SIEWNIK zbożowy zachodni; 3-metrowy i rurę do bron"piątkę" Tel. 506 668 445

MASZYNY URZĄDZENIA

SPRZEDAM

SILNIK siłowy z motoreduktorem 0,37 KW, 40 obrotów. Cena 450 zł do uzg. Dęblin. Tel. 511 653 832

ŁUPARKA hydrauliczna do łupania drzewa, napędzaną silnikiem siłowym. Cena do uzgodnienia. Ryki Tel. 57 773 97 22

MASZYNA łucznik. Cena do uzgodnienia Tel. 884 289 721

PALECIAK do Tura, mocowanie euro ramka. Wspawane tulejki. Cena do uzgodnienia. Tel. 693 743 177

PŁUG do śniegu, szer 2m., zaczepiany do Tura do euro ramki. Cena do uzgodnienia. Tel. 693 743 177

TOKARKA do metali marki Magdeburg; cena 2.700 zł; okolice Żelechowa Tel. 721 180 320

Sprzedam szambiarkę, pługi, siewnik. Cena do uzgodnienia. Czernic 98. Likwidacja gospodarstwa. Tel. 663 931 953

FREZARKO - pilarka dolnowrzecionowa do drewna. Cena 180 zł Tel. 507 533 143

BECZKOWÓZ 6, 5 tys. l, z pompą. Cena do uzgodnienia Tel. 785 220 314

LINY stalowe do zgarniaczy obornika, fi 10, 12, 13 mm oraz koła linowe. Tel. 603 346 594

TOKARKA wmw 130 cm w klach, przyspieszony posuw, gotowa do pracy. Tel. 697 102 849

GŁOWICA pittlera, dodatkowe noże. Tel. 697 102 849

WYCIĄGARKA budowlana, silnik siłowy, obroty lewe i prawe. Tel. 697 102 849

WIERTARKA stołowa, solidnie wykonana, silnik siłowy 4 biegi. Tel. 697 102 849

KRAJZEGA wykonana od podstaw 230/400 volt. Cena do negocjacji. Tel. 697 102 849

BECZKI na paliwo 2 szt., 200l, Ocynk. Cena do uzgodnienia. Ryki Tel. 507 312 057

WAGA GOSPODARCZA z odważnikami 10,20,50,100kg. W dobrym stanie, do 250 kg. Ryki Tel. 507 312 057

SILOSOKOMBAJN do kukurydzy jednorządkowy, produkcji polskiej Z-364 Tel. 690 060 760

KLATKI na przewóz świń 2 szt., podwieszane do ciągnika na cięgno. Tel. 507 312 057

SILNIKI elektryczne, 3 szt, 5,5 kw, 1450 obr. Cena do . Janopol Tel. 500 893 140

SKOCZEK do zagęszczania Wacker. Cena do uzgodnienia Tel. 692 324 852

MŁOT PNEUMATYCZNY, duży, do wyburzenia, benzynowy, Kobra, niemiecki. Cena do uzgodnienia. Tel. 692 324 852

MYJKA CIŚNIENIOWA Alto, na ciepłą wodę, stan bardzo dobry, silnik 5kW. Cena do uzgodnienia. Tel. 692 324 852

OPRYSKIWACZ spalinowy, plecakowy, mało używany, włoski, Turbina-Aprimando. Cena 600 zł. Ryki Tel. 608 615 243

MŁOT do kucia, Hitachi, 60. Cena do uzgodnienia Tel. 692 324 852

TRAKTOREK spalinowy, samoróbka. Cena 2500 zł do negocjacji, Oszczywilk Tel. 885 869 122

ZBIORNIK na mleko 520l, sprawny, stan bardzo dobry. Cena do uzgodnienia. Okolice Ryk. Tel. 727 778 641

WIERTARKA stołowa WSD16, ciężar 160 kg Tel. 603 346 594

SILNIK elektryczny siłowy 1,5 kw, 2,2 kw. Tel. 697 102 849

KOSIARKA spalinowa honda z napędem i koszem. Cena do uzgodnienia. Tel. 785 514 815

WAGA GOSPODARCZA- dziesiętna. Cena do uzgodnienia. Ryki. Tel. 664 306 251

AGREGAT uprawowy, szer. 3,6m, hydraulicznie rozkładany. Cena 2000zł. Pawłowice. Tel. 695 149 706

SILNIKI elektryczne 2,2 kW, 3 kW, 4 kW, 5 kW, 7 kW, 11 kW, 15 kW, różne obroty. Tel. 603 346 594

WYCIĄG do obornika typ Krotoszyn, dł. 20m. Tel. 503 140 272

PŁUGI 3-skibowe Unia Grudziądz; stan bdb; cena do uzgodnienia Tel. 506 668 445

PRODUKTY I PŁODY ROLNE

SPRZEDAM

ZIEMNIAKI jadalne, kilka odmian do wyboru. Cena 2 zł/kg. Potok koło Ryk Tel. 607 525 408

KUKURYDZA na pniu; 7 hektarów; Rębków Tel. 694 057 323

Pszenica „Wilejka" oścista, 1 rok po centrali, „Bilans" paszowa, 1 rok po centrali, „Skagen" 2 rok po centrali. Tel. 600 810 053

SIANO w belach 2,4 ha łąki do skoszenia, ładna trawa. Cena do uzgodnienia. Rokitnia Tel. 663 917 888

PSZENŻYTO i owies. Stara Dąbia. Tel. 783 755 301

OBORNIK upalony na kupie. Okolice Okrzei. Tel. 57 056 10 11

Adobe Scan efc0115fd

SADZONKI GOJI rozmnażane wegetatywnie, 1-2 letnie. Cena do uzgodnienia. Nowodwór Tel. 698 872 290

GRYKA . Lasoń gm. Ryki Tel. 881 006 929 , 692 775 590

ŚWIERK srebrny wys. 1,5-3m, szkółkowany, cena hurt. 23 zł. Ryki. Tel. 608 615 243

ZBOŻE „Samko" z centrali. Cena do uzgodnienia. Tel. 692 324 852

PSZENŻYTO octario, materiał siewny zakupiony w centrali. Niwa Babicka Tel. 57 072 30 00

PSZENICA ozima, bardzo ładna na siew. Cena do uzgodnienia. Tel. 505 655 205

PSZENŻYTO palermo, materiał po centrali Tel. 57 072 30 00

BALOTY z sianokiszonki tegorocznej. Okolice Kłoczewa, cena do uzgodnienia. Tel. 665 085 181

PSZENŻYTO odmiany Trismart bardzo ładne, grube, przewiane, GOTOWE DO ZASIEWU. Leopoldów. Tel. 510 736 348

MIESZANKA zbożowa około 2 tony. Cena 60 zł. Łaskarzew. Tel. 516 226 803

PSZENICA SAJLOR ARKADJA HONDIA - czyszczone. Cena do uzg. Ryki. Tel. 695 647 325

PSZENŻYTO ROTONDO czyszczone. Cena do uzg. Ryki. Tel. 695 647 325

SIANO i słoma z dowozem powyżej 3 ton. Cena do uzgodnienia. Tel. 661 824 902

SŁOMA w belach 120, 60 szt. Okolice Stężycy. Tel. 728 139 082

SADZONKI różnej odmiany truskawki, plantacja nawadniana, zadbana. Cena 0,30 gr/szt. Okolice Nowodworu. Tel. 505 038 143

JĘCZMIEŃ ozimy, 1 rok po centrali. Cena do uzgodnienia. Tel. 696 038 493

PSZENŻYTO ozime odm. „Triapero", pierwszy rok po wymianie, na słabsze gleby. Cena do uzgodnienia. Okolice Ryk. Tel. 669 954 973

ŻYTO ozime odm. „Grianiat" i „Forsetti", pierwszy rok po wymianie. Cena do uzgodnienia. Okolice Ryk. Tel. 669 954 973

PSZENŻYTO Rotondo na siew rok po centrali, dobrze plonuje. Tel. 608 025 923

ŻYTO po centrali wielokrotnego siania. Tel. 692 775 590

ŻYTO odmiana Forsetti, rok po centrali. Cena 80zł. Czernic. Tel. 667 315 710

PSZENŻYTO Trismart, na siew- czyste, dobrze plonuje na glebach słabszych. Cena 70zł/100kg. Bramka Tel. 724 689 060

PSZENŻYTO ozime Trismart, drugi rok po centrali, gotowe do siewu, gotowe do siewu oraz żyto dobrze plonuje na słabszych glebach. Cena do uzgodnienia. Tel. 664 554 496

SŁOMA w belach 120/120; cena 40 zł/szt. Tel. 506 668 445

ZBOŻE - pszenżyto Borowik; drugi zbiór po centrali; oraz mieszanka zbożowa; cena do uzg.; okolice Żelechowa Tel. 660 447 006

AGD RTV

SPRZEDAM

TELEWIZOR LED 32 cale i 42 cale, niedrogo, z gwarancją. Garwolin. Tel. 25 682 35 33 lub 507 253 977

ZMYWARKĘ Bosch 60 cm, stan bardzo dobry. Ryki. Tel. 53 023 28 11

MAGNETOWID Samsung. Cena 170 zł do uzg. Dęblin. Tel. 511 653 832

RADIO produkcji rosyjskiej; 2 x 100W; sterowane na dotyk; cena 250 zł; okolice Żelechowa Tel. 721 180 320

KUCHNIA gazowa, kolor biały, b. mało używana. Cena do uzgodnienia Tel. 667 495 005

KUCHNIA GAZOWA w dobrym stanie, kolor biały, mało używana, piekarnik na gaz. Niedrogo. Tel. 600 931 201

AGD RTV

KUPIĘ

KUPIĘ uszkodzony telewizor LCD. Tel. 25 682 35 33

KOMPUTER

SPRZEDAM

TABLET Lenovo Yoga Tab 3; wersja black; 10,1 cala; stan dobry; dodatkowo czarne, pikowane etui Gino Ferrari; oryginalne pudełko; komplet dokumentów; oryginalna ładowarka; z polskiej dystrybucji - faktura z Media Expert; bardzo mocna bateria; cena 600 zł; Garwolin Tel. 502 987 109

TELEFON

SPRZEDAM

SAMSUNG galaxy S6 egde, stan idealny, bez śladów użytkowania, dokumenty, ładowarka indukcyjna. Cena 800 zł, do negocjacji. Ryki Tel. 693 538 185

SAMSUNG Galaxy Young Gts 6310. Cena do uzgodnienia. Tel. 792 886 931

MEBLE

SPRZEDAM

FOTEL skórzany; ergonomiczny kształt; w komplecie pufa chowająca się pod siedziskiem fotela; cieniowany brąz; stan dobry; cena 150 zł; Garwolin Tel. 502 987 109

MEBLE ogrodowe, stół duży + 4 krzesła drewniane, nogi aluminiowe. Cena 800 zł Tel. 507 533 143

SZAFKI do sypialni, 3 szt. Cena 120 zł/ kpl Tel. 507 533 143

SZAFKA łazienkowa wisząca, duża. Cena 100 zł Tel. 507 533 143

DWÓR OSMOLICE

tel. 500 755 700

SPŁYWY KAJAKOWE RZEKĄ WIEPRZ

NOWO OTWARTA

RESTAURACJA

BISTRO Osmolice

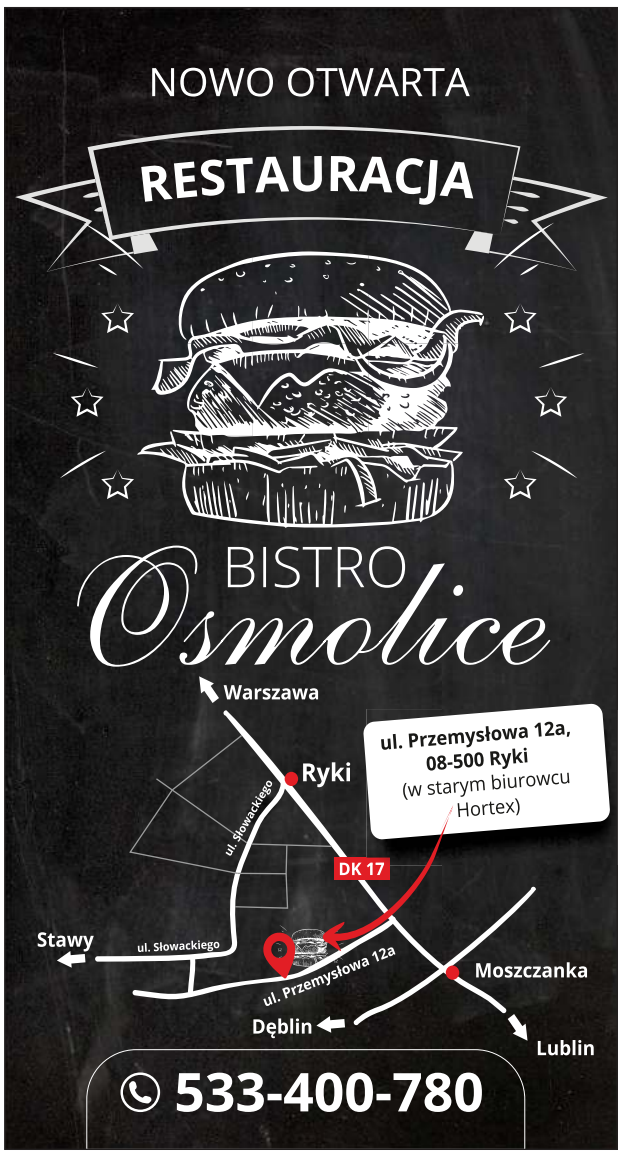

ul. Przemysłowa 12a, 08-500 Ryki (w starym biurowcu Hortex)

533-400-780

SPRZEDAŻ PANELI OGRODZENIOWYCH

SZEROKI ASORTYMENT

NOWE CENY 2019

Warszawice 89D gm. Sobienie Jeziory
Tel. 25 685 81 41; 501 214 184,
biuro@proway.pl, www.proway.pl

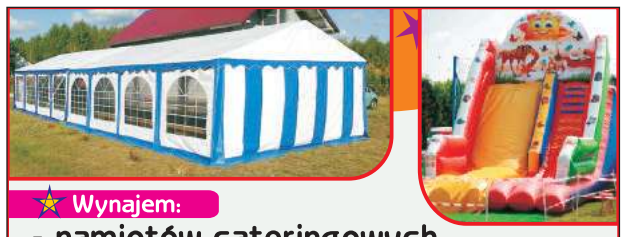

Wynajem:
- namiotów cateringowych
- zjeżdżalni i urządzeń rozrywkowych

namiocik 510 911 344 @namiocik@onet.pl

TAXI "KRIS" ŁASKARZEW

517 197 407

REGAŁ na książki, kolor jasny, szer.70cm, wys.195cm, gł.33cm oraz regał-przystawka z półkami w tym samym kolorze wys.177cm, szer.40cm, gł.33cm. Tel. 691 197 930

MEBLE ogrodowe, stół i dwie ławki. Cena 850 zł. Tel. 694 284 591

MEBLE pokojowe dębowe, kredens i 2 komody. Cena do uzgodnienia. Ryki Tel. 606 768 194

KANAPA 2 szt, z możliwością spania dla dwóch osób, używane, niezniszczone. Cena 220 zł Tel. 81 865 07 51

MEBLE ogrodowe, stół duży + 4 krzesła drewniane, nogi aluminiowe. Cena 800 zł Tel. 507 533 143

MEBLE ogrodowe, stół i dwie ławki. Cena 850 zł. Tel. 694 284 591

STOLIK RTV używany, kolor olcha, na kółkach, stan bdb, wys 72cm, szer 78, gł. 48cm. Cena 90 zł transport we własnym zakresie. Dęblin. Tel. 792 685 891

MEBLE wersalka, komoda, szafa, stół, krzesła, stan bdb. Możliwy transport. Cena do uzgodnienia. Ryki Tel. 662 271 795

KANAPY rozkładane 1+2+3, kolor bordowy, wybijane kwiaty. Cena do uzgodnienia Tel. 81 865 45 43

REGAŁ pokojowy, kol. mahoń. Cena do uzgodnienia Tel. 81 865 45 43

BUDOWLANE
SPRZEDAM

Gruz betonowy kruszony. Cena 35zł/tona. Ryki Tel. 602 702 043

TANIA Blacha. Tel. 603 306 328

DRZWI garażowe; otwierane na dwie strony; wymiary: 2,70 x 2,70 metra; podwójna blacha; izolowane; z zamkiem i z futryną; cena do uzgodnienia; okolice Garwolina Tel. 503 364 585

OKNA używane 86x145 - szt. oraz drzwi balkonowe 86x230 - 2 szt. na zewnątrz, kolor orzechowy od wewnątrz białe, stan b.dobry. Cena 200 zł/szt. Tel. 728 837 098

STEMPLE sosnowe, dł. 3,2 m. Cena 5 zł/ szt Tel. 604 479 363

UMYWALKA dwu komorowa z ociekaczem po prawej stronie, stal nierdzewna. Tel. 691 197 930

ZLEWOZMYWAK kuchenny FRANKE; komora XXL + ociekacz; w komplecie syfon, przelew i korek; kolor grafitowy; model uniwersalny-prawa/lewa strona; zlewozmywak jest nowy i w oryginalnym kartonie; nigdy nie montowany z powodu braku miejsca; cena 650 zł (do negocjacji) Tel. 502 987 109

OKNA bez futryn. Oddam. Okolice Nowodworu. Tel. 601 091 053

WYPOSAŻENIE z likwidowanego domu, tanio. Ryki. Tel. 604 215 824

PUSTAKI ok. 500 sztuk. Cena do uzgodnienia. Okolice Nowodworu. Tel. 81 866 11 31

KRATKI wema ocynkowane. Cena 6 zł/kg Tel. 48 614 50 69

DESKI 1,5 cal sosnowe, las sosnowy 20 ar. Tel. 600 630 072

BLACHA panelowa, akrylowa, I gatunek, każdy arkusz fabrycznie ofoliowany. Cena 13,90 zł/ m2 Tel. 502 375 285 , 888 302 303

BLACHA akrylowa, wiśnia, II gat. Cena 14,90 zł/ m2. Tel. 888 302 303 , 48 614 50 69

PRĘTY gładkie fi 10 i 12. Cena 1,9 zł/kg Tel. 48 614 50 69 , 888 302 303

PRĘTY gładkie fi 16, 20, 28. Cena 1,45 zł/kg Tel. 48 614 50 69 , 888 302 303

PRĘTY żebrowane fi 12. Cena 29 zł/ szt Tel. 48 614 50 69 , 888 302 303

SŁUPKI z rury fi 48 x 3,6. Cena 18 zł/ szt. Tel. 48 614 50 69

SŁUPKI ocynkowane; z ceownika 65x45x3; cena 20 zł/ szt. Tel. 48 614 50 69

PROFIL 50 x 50 x 5. Cena 20 zł/ mb Tel. 48 614 50 69

PROFIL 30 x 15 x 2. Cena 4 zł/ mb Tel. 48 614 50 69

PROFIL 60 x 30 x 1,5. Cena 6,9 zł/mb Tel. 48 614 50 69

PROFIL 120x40x3. Cena 20 zł/mb. Tel. 888 302 303

KĄTOWNIK 40x40x2 zimnogięty. Cena 3,8 zł/ mb Tel. 888 302 303 lub 486145069

PROFIL 40 x 10 x 2. Cena 5,5 zł/ mb Tel. 888 302 303

RURA fi 28. Cena 2,8 zł/mb. Tel. 502 375 285

SKRZYNKI metalowe, lakier piecowy do taczek, kwiatowy.Cena 15zł/szt. Tel. 888 302 303

SOSNOWY materiał do budowy altanki, belki 11x11-6m, 6 szt krokwy 11x5.5-6m, 10 szt długości po 6 metrów, a także deski. Cena 1.100 zł. Łaskarzew. Tel. 516 226 803

DRZWI nowe, kompletne, LZ, 90x202, złoty dąb. Koło Ryk Tel. 881 058 326

DWUTEOWNIK 120mm, dł. 43m, używany. Cena do uzgodnienia. Tel. 663 855 914

BLACHA czarna 3mm 2x4. Cena 720zł/szt. Ryki Tel. 502 375 285

PIASEK wiślany; płukany; według wiedzy fachowców wymagany na szlichtę do ocieplenia; strychu, sufitu i na poddaszu; cena do uzgodnienia; okolice Garwolina Tel. 784 732 187

DESKI calówki i półtorówki sosnowe. Lendo Ruskie Tel. 669 432 215

BUDOWLANE
KUPIĘ

BLACHA 6mx3m, tanio, cena do uzgodnienia, Ryki Tel. 725 441 980

DLA DZIECI
SPRZEDAM

NAJWIĘKSZA HURTOWNIA ARTYKUŁÓW DZIECIĘCYCH MADAR-BABY SIEDLCE UJRZANÓW 282C OFERUJĘ WÓZKI DZIECIĘCE ŁÓŻECZKA FOTELIKI SAMOCHODOWE WYPRAWKI NIEMOWLĘCE ZABAWKI SALA ZABAW ZAKUPY PRZEZ INTERNET I STACJONARNIE TEL www.madarbaby.pl Tel. 25 644 37 71

ŁÓŻKO samochód, czerwone, wym. 190 x 90 cm, nowe, z materacem. Cena 1000 zł Tel. 507 533 143

ŁÓŻKO samochód, czerwone, wym. 190 x 90 cm, nowe, z materacem. Cena 1000 zł Tel. 507 533 143

ZWIERZĘTA
SPRZEDAM

JAŁÓWKI simental mleczny, termin wycielenia sierpień, październik, 2 szt. Cena 4,5 tys. zł/ szt do uzgodnienia. Gmina Nowodwór Tel. 665 627 598

KUCYK, spokojny, wyczyszczony, nie kopie. Cena 800 zł Tel. 795 591 171

JAŁÓWKI cielne, 2 szt, termin wycielenia 14.10 i 15.11. Cena do uzgodnienia Tel. 669 374 316

KRÓLIKI 4 msc, do dalszego chowu. Cena 25 zł/ szt Tel. 602 538 519

BYCZKI tygodniowe, 2 szt Tel. 514 287 523

OGIER z Jankowickich Koni i dwie klacze, klacze źrebne, gniade, wiek 4-8 lat, likwidacja hodowli. Brzeziny. Cena do uzgodnienia. Tel. 663 917 888

BYKI (2 sztuki); około 150 kg; cena do uzgodnienia; Garwolin Tel. 504 417 800

OWCZARKI niemieckiego, zaszczepione, odrobaczone, z rodowodem, w różnym wieku Tel. 605 400 451

SZCZENIAKI labrador, zaszczepione, odrobaczone, z książeczkami zdrowia, 5 msc. Więcej informacji pod nr tel Tel. 605 400 451

SZCZENIAKI owczarka niemieckiego, zaszczepione, odrobaczone, z rodowodem. Więcej informacji pod nr tel Tel. 605 400 451

KROWA HF po 3-cim cielęciu. Tel. 510 863 987

TERRIER ROSYJSKI 1 rok, rodowodowy + maszynka profesjonalna, nowa do strzyżenia. Ryki. Tel. 608 615 243

JAŁÓWKA mleczna, spokojna, na wycieleniu. Tel. 507 726 935

PROSIAKI do dalszego chowu. Tel. 724 114 588

KACZKA z małymi kaczkami i gąski. Tel. 513 483 589

KROWA 3-letnia, cielna, dojona ręcznie. Cena do uzgodnienia. Okolice Ryk. Tel. 668 982 217

KROWA po drugim wycieleniu z cielęciem lub bez. Krowa rasy mlecznej, spokojna, ręcznie dojona. Stara Rokitnia Tel. 731 649 530.

TUCZNIKI, waga ok. 110 kg. Cena 5,80zł. Okolice Ryk Tel. 501 770 017

KROWA 5 lat spokojna. Cena 3.300 zł. Tel. 798 524 880

JAŁÓWKA 7 msc., cielna, cena do uzgodnienia. Tel. 600 891 901

TUCZNIK waga ok. 140kg, rasa mięsna. Tel. 601 373 692

BYCZEK mięsny 2-tygodniowy. Cena 1.000 zł. Tel. 667 428 667

PROSIAKI do dalszego chowu. Cena do uzgodnienia. Tel. 792 886 931

ŹREBICA zimnokrwista; grubej budowy; gniada; tylko do dalszej hodowli; źrebica ma 14 miesięcy; cena do uzgodnienia; okolice Łaskarzewa Tel. 518 474 308

ZWIERZĘTA
ODDAM

SUCZKA 5 letnia, łagodna, lubiąca dzieci, tylko w dobre ręce. Tel. 53 023 28 11

ODDAM szczeniaczka 2 msc, śliczna suczka, z małych piesków. Tel. 662 985 689

SZCZENIAKI kundelki oddam. Tel. 722 196 441

KOTKI małe oddam w dobre ręce. Okolice Kłoczewa. Tel. 692 589 824

KOTKI oddam w dobre ręce, czarno - białe i jeden szary. Tel. 81 883 08 10

PIESKI małe, oddam w dobre ręce. Ryki Tel. 791 743 730

cmassl ef064c65fd

RÓŻNOŚCI

SPRZEDAM

WYPRZEDAŻ ROWERÓW
ROMET - COSSACK
GARWOLIN, UL. PRZECHODNIA 8
TEL. 502 438 054

ANTYKI starocia, meble, żyrandole, porcelana. Ryki, ul Łąkowa Tel. 605 445 468

KAWA ziarnista piacetto espresso supremo, opakowanie 1 kg, łagodna i aromatyczna kawa z ciemnoorzechową cremą. Cena 70 zł Tel. 505 049 181

TORSY styropianowe do witryn sklepowych, 10 szt + 2 standerki (100 zł/ szt). Cena do uzgodnienia Tel. 884 289 721

BRODZIK używany, stan bdb. Cena do uzgodnienia Tel. 884 289 721

DYWAN, 2 szt Tel. 884 289 721

ŻYRANDOL, ręcznie wykonane. Cena do uzgodnienia Tel. 884 289 721

AKWARELA autorstwa Leona Wyczółkowskiego, z autentycznym podpisem. Cena do uzgodnienia Tel. 783 165 156

ZBIORNIK na wodę; pojemność 1000 litrów; cena do uzgodnienia; okolice Żelechowa Tel. 721 180 320

NACZYNIA miedziane; stare; cena do uzgodnienia po oględzinach; okolice Żelechowa Tel. 721 180 320

OPRAWY oświetleniowe canlux, z demontażu, 60 x 60, na 4 świetlówki do sufitów podwieszanych. Cena 28 zł/ szt Tel. 602 538 519

SZKLARNIA o wym. 10x40 m, cena do uzgodnienia. Sulbiny. Tel. 698 999 923

DREWNO opałowe, kominkowe w metrach lub rąbane sosna, brzoza, dąb transport. Tel. 790 219 819

SKRZYDŁA okienne, 28 szt, idealne na szklarnię, wym. 150 cm, szer. 50 cm. Cena do uzgodnienia. Janopol Tel. 511 663 402

ŻEBERKA żeliwne, 50 szt, nowe. Cena do uzgodnienia. Janopol Tel. 511 663 402

DRZWI dębowe, 80 cm, z metalową futryną. Tel. 667 495 005

PIECYK gazowy necar, stan bdb. Cena do uzgodnienia. Ryki Tel. 73 461 85 14

KOŁA pasowe, różne wymiary. Tel. 697 102 849

AKORDEON lignalone 32 basy, sprawny. Tel. 697 102 849

LAMPA UV z akcesoriami. Cena 150 zł. Mogę wysłać zdjęcie. Tel. 665 085 227

ZLEWOZMYWAK kuchenny marki Franke; jedna komora xxl + ociekacz; w komplecie syfon, przelew i korek; kolor grafitowy; model uniwersalny-prawa/lewa strona; zlewozmywak jest nowy i w oryginalnym kartonie; nigdy nie montowany z powodu braku miejsca; cena 650 zł (do negocjacji) Tel. 502 987 109

STÓŁ warsztatowy z szufladami. Tel. 697 102 849

ŁÓDKA wędkarska stynka, składana, dobra do wędkowania na jeziorze lub pływania rekreacyjnego. Cena 350 zł. Ryki Tel. 604 252 198

KOMPLET GARNKÓW 18/10 stal chirurgiczna H. Miller, porcelanowe. 1/2 ceny sklepowej. Ryki Tel. 603 998 939

ROWERY dwa używane. Tanio. Sobolew. Tel. 600 213 557

CHOJAKI 7 sztuk, sosna, bardzo ładne, proste. Cena 320 zł za chojaka. Okolice Maciejowic. Tel. 661 581 432

PARNIK elektryczny, stan dobry, mało używany. Cena 220 zł. Ok. Dęblina. Tel. 692 086 703

MASKI SPAWALNICZE używane, 3 szt. Stan bardzo dobry. Tel. 662 596 281

WÓZEK INWALIDZKI elektryczny, nieużywany. Okolice Ryk. Tel. 881 058 326

GITARA akustyczna ashton D39NT z tunerem, nowa. Cena do uzgodnienia. Okolice Kłoczewa Tel. 53 118 49 72

XOBOX ONE plus Fifa 19,18,17. Tel. 665 107 682

KURTKA dla motocyklisty, 4 Bikev, 5XL, stan dobry. Cena 150 zł. Stężyca. Tel. 506 226 589

KRATY rozsuwane 2 częściowe. Tel. 692 800 580

PODKŁADY kolejowe. Cena do uzg. Dęblin. Tel. 602 179 419

STÓŁ warsztatowy dł. 250 cm, szer. 90 cm, wys. 90 cm. Tel. 697 102 849

DYWAN 160 x 220, kolor jasno brązowy z beżem, bardzo ładny, niezniszczony. Cena 70 zł do neg. Okolice Dęblina. Tel. 692 086 703

RÓŻNOŚCI

KUPIĘ

KUCHNIĘ węglową „duchówkę" przyjmę lub kupie za symboliczną kwotę. Tel. 505 409 151

RÓŻNE

WĘGIEL gruby, ładny. Promocja. Cena 650 zł/ t. Grabów Szlachecki Tel. 600 137 857

EKO GROSZEK tani i dobry. Grabów Szlachecki Tel. 600 137 857

SPRZEDAM FIRMĘ STAWEX pow. 3,5 ha, 4 tys. m2 magazynów, warsztatów. Maciejowice. Cena 4.000 000 zł Tel. 888 302 303

ODDAM biurko z nadstawką + fotel. Leopoldów Tel. 665 446 878

PRACA

SZUKAM

KIEROWCA B,C+E -Poszukuję pracy dodatkowej. Posiadam kartę kierowcy, ADR(cysterny, wybuchowe),UNO i uprawnienia na HDS-y, mam doświadczenie na wszystkie z tych uprawnień.Szukam pracy na weekendy(także załadunki, rozładunki).Możliwość dłuższych wyjazdów po uzgodnieniu telefonicznym. Tel. 507 922 020

Poszukuje pracy w godz. popołudniowych w Dęblinie. Tel. 783 558 437

POPRAWA prac dyplomowych - korekta językowa i stylistyczna - licencjat? Magisterka? TY piszesz, JA poprawiam! Cennik ustalamy indywidualnie. Więcej informacji udzielę telefonicznie. Tel. 882 719 620

PRACA

DAM

Rencistów, emerytów ślusarzy z umiejętnością spawania, także do prac budowlanych. Tel. 603 306 328

ZASTĘPCA SZEFA KUCHNI - restauracja Jakubowa Izba w Niwie Babickiej oferuje pracę stałą, na pełny etat. Umowa o pracę, ciepły posiłek, prywatna opieka medyczna, pewne i atrakcyjne wynagrodzenie. Wymagane doświadczenie w branży. Osoby zainteresowane prosimy o przesyłanie CV na adres praca@jakubowaizba.pl. Dodatkowych informacji udzielamy pod numerem tel. +48 507 102 541 w godz. 8.00-20.00.

KUCHARZ - restauracja Jakubowa Izba w Niwie Babickiej oferuje pracę stałą, na pełny etat. Umowa o pracę, ciepły posiłek, prywatna opieka medyczna, pewne i atrakcyjne wynagrodzenie. Wymagane doświadczenie w branży. Osoby zainteresowane prosimy o przesyłanie CV na adres praca@jakubowaizba.pl. Dodatkowych informacji udzielamy pod numerem tel. +48 507 102 541 w godz. 8.00-20.00.

SPRZĄTACZKA - restauracja Jakubowa Izba w Niwie Babickiej oferuje pracę stałą, na pełny etat. Umowa o pracę, ciepły posiłek, prywatna opieka medyczna, pewne i atrakcyjne wynagrodzenie. Nie wymagamy doświadczenia. Dodatkowych informacji udzielamy pod numerem tel. +48 507 102 541 w godz. 8.00-20.00.

Zatrudnię osobę do montażu - serwisu klimatyzacji, wentylacji, pomp ciepła. Firma z Ryk EUROCOLD Robert Sienkiewicz. Tel. 501 099 450

LEDRÓB zakład rozbioru drobiu zatrudni rozbieracza / wykrawacza tuszek drobiowych. Umowa o prace w pełnym wymiarze. Tel. 510 109 802

LEDRÓB zakład rozbioru drobiu zatrudni magazyniera. Umowa o prace w pełnym wymiarze. Tel. 510 109 802

ZATRUDNIĘ spawacza i ślusarza do produkcji maszyn rolniczych. Niwa Babicka Tel. 600 394 348

ZATRUDNIĘ malarza konstrukcji stalowych. Niwa Babicka Tel. 600 394 348

ZATRUDNIĘ do zbioru maliny letniej i jesiennej. Cena do uzgodnienia. Ryki Tel. 602 701 948

ZATRUDNIĘ spawaczy, praca w systemie dwuzmianowym. Praca w Rykach. Tel. 660 425 587

ZATRUDNIĘ do ogrodzeń. Mogą być renciści lub emeryci. Tel. 603 306 328

ZATRUDNIĘ do produkcji podmurówki. Mogą być renciści lub emeryci. Tel. 603 306 328

ZATRUDNIĘ stolarza do produkcji drzwi i schodów Tel. 500 066 605

SIEĆ sklepów Lewiatan w Rykach zatrudni sprzedawców na stanowisku mięsno-wędliniarskim. Tel. 503 188 820

ZATRUDNIĘ do zbioru malin Tel. 693 792 790

POSZUKUJEMY pracownika na stanowisko głównego księgowego. Więcej informacji pod nr tel. Tel. 81 883 02 52

MEBLOMIX zatrudni osobę na stanowisko projektant mebli. Tel. 603 608 638

POSZUKUJĘ spawaczy i ślusarzy do zakładu produkcyjnego. Atrakcyjne wynagrodzenie, umowa o pracę. Stara Dąbia 62 Tel. 53 730 55 05 Email: a.sarzyniak@tomabud.com.pl

PRZYJMĘ do pracy do ociepleń budynków i wykończeń wnętrz. Ryki. Tel. 504 233 746

SPEDYTORA / KOORDYNATORA zatrudnię; miejsce pracy: okolice Kołbieli; CV proszę wysyłać na adres e-mail: Email: WALDEMAR.PALYSA@STANWEX2.PL

EKSPEDIENT/KA - poszukuję osoby do pracy w sklepie w Trojanowie. Zainteresowane osoby proszę o kontakt pod numerem Tel. 665 577 496

ZATRUDNIĘ w gospodarstwie rolnym. Tel. 661 589 493

ZATRUDNIĘ do pracy w szkółce drzewek owocowych w Więckowie. Tel. 604 645 475

PRACA przy tynkach tradycyjnych. Tel: 530108909

ZATRUDNIĘ pracowników ogólnobudowlanych. Ryki Tel. 602 702 043

USŁUGI

ZŁOTA rączka Artur - bieżące naprawy domowe, małe i duże remonty, podłączanie urządzeń elektrycznych, gazowych i sanitarnych; wznoszenie budynków, ocieplenia, poddasza, elewacje, glazura, terakota, instalacje elektryczne i hydrauliczne, malowanie agregatem, uprawnienia SEP. Tel. 501 038 391

USŁUGI REMONTOWO-BUDOWLANE Osoba z doświadczeniem wykona wszystkie prace, związane z wykończeniem wnętrz i na zewnątrz budynku oraz instalacje C.O. i C.W. Tel. 512 890 334

MALOWANIE i doszczelnianie dachów, renowacja dachówki, malowanie z zastosowaniem agregatu hydrodynamicznego, farby przemysłowe bezpośrednio od producenta. Bezpłatna wycena Tel. 665 177 320

WYCINKA DRZEW, krzewów, koszenie zieleni- traktorek, kosa spalinowa, kosiarki, rębak do gałęzi, glebogryzarka. Wszystkie roboty ogrodowe i podwórkowe. Tel. 500 463 989

MALOWANIE / MYCIE / CZYSZCZENIE elewacji, dachów, kostki brukowej, ogrodzeń, hal. Czyszczenie odbywa się metodą wysokociśnieniową z użyciem gorącej wody do 90 stp.C. MALOWANIE elewacji, dachów metodą hydrodynamiczną (natrysk). Tel. 798 335 131 fecebook.com/EkoWNAK

POGOTOWIE Kanalizacyjne - czyszczenie, udrażnianie. Oferujemy kompleksową pomoc w udrażnianiu lub okresowym czyszczeniu rur kanalizacyjnych, sanitarnych oraz retencyjnych. Tel. 798 335 131

ZŁOTA RĄCZKA, fachowiec na godziny, hydraulik, elektryk, montażysta, konserwator, prace budowlane. Tel. 695 697 951

TRANSPORT do 3 ton; przyczepa, prasa itp; cena od 1 zł/km Tel. 53 701 32 21

WYKONAWSTWO zadaszeń nad schodami, drzwiami, tarasami. Tel. 724 528 946

TOWARZYSKIE

POSZUKUJĘ partnerki, mam 65 lat. Ryki Tel. 512 894 655

STARSZY samotny wdowiec z domem przyjmie do siebie przyjaciółkę. Tel. 53 791 29 73

MAM 36 lat, poznam uczciwego, szczerego pana do stałego związku. Czekam na propozycje SMS. Pozdrawiam. Tel. 57 267 22 14

POSZUKUJĘ kobiety do spotkań- Robert. Okolice Ryk i Garwolina Tel. 57 562 34 81

SZUKAM partnera na stałe, czekam na propozycje SMS. Pozdrawiam. Tel. 57 267 22 14

KOBIETA lat 59 wolna, bardzo zadbana, zmotoryzowana, poszukuję Pana do poważnego związku. Tel. 57 245 20 08

Jestem po 60-tce, poznam samotną Panią. Tel. 515 264 068

Firma ZOOART

poszukuje kandydatów na stanowisko:

PAKOWACZ

miejsce pracy: Moszczanka k. Ryk

Oferujemy:

⇨ praca od zaraz

⇨ umowa o pracę

⇨ wynagrodzenie 3000 zł netto + PREMIA

Osoby zainteresowane zapraszamy do składania ofert osobiście: **Moszczanka 56A, 08-500 Ryki** lub na adres e-mail: kadry@zooart.com.pl

Prosimy o wpisanie klauzuli: "Wyrażam zgodę na przetwarzanie moich danych osobowych przez ZooArt w celu prowadzenia rekrutacji na aplikowane przeze mnie stanowisko."

STUDNIE WIERCONE
głębinowe
odwodnienia, deszczownie
pompy ciepła
SOLIDNIE!!!
tel. 504 320 592, 608 046 239

SOLIDNE MALOWANIE DACHÓW
Tel. 518 746 036

eprasa.pl ef0[illegible]

» WSPOMNIENIA Z NIEWOLI MIESZKAŃCA WSI PRZYŁĘK ALEKSANDRA GUGAŁY - CZĘŚĆ 6 Z 6

Pogrzeb niewolnika polskiego

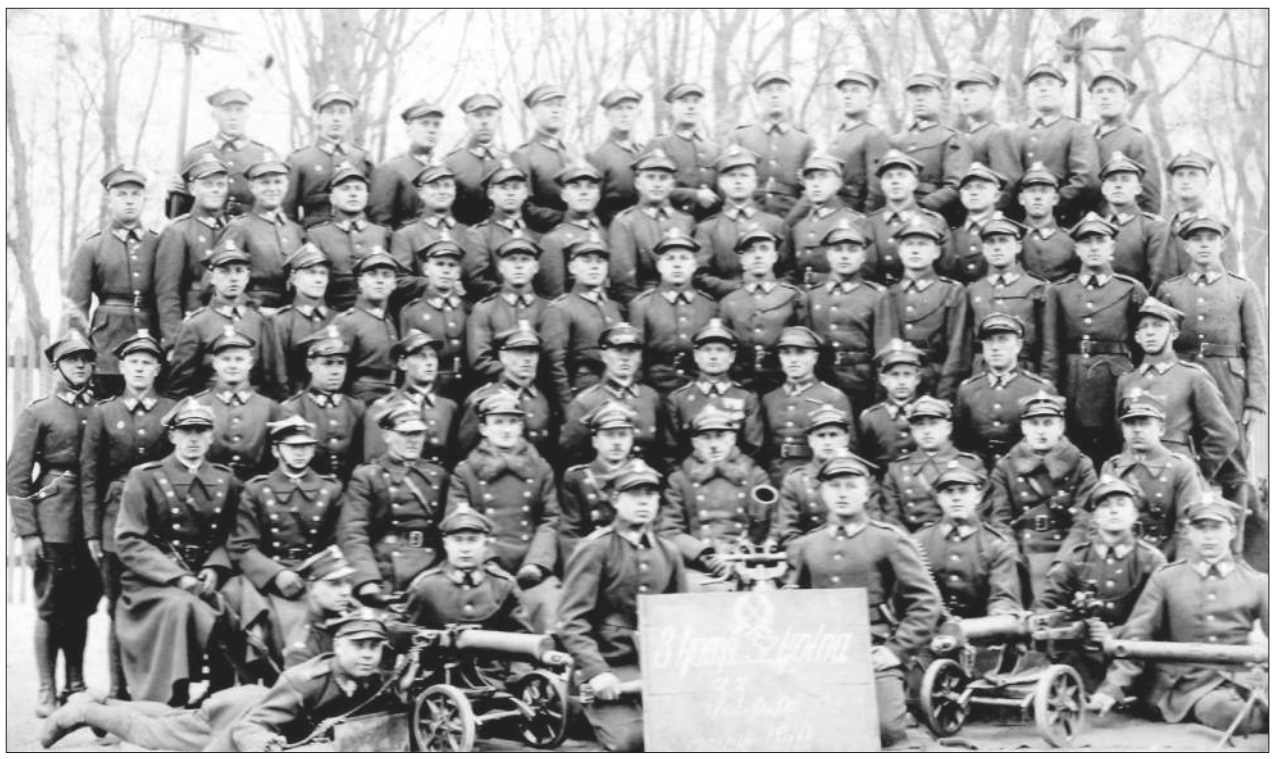

Rok 1932. Przysięga wojskowa rocznika 1910. Aleksander Gugała leży pierwszy w lewej w dolnym rzędzie

Prezentujemy szóstą - ostatnią - część wspomnień z niewoli z czasów II Wojny Światowej mieszkańca wsi Przyłęk, gospodarza rolnego, Aleksandra Gugały. Wspomnienia ukazane są w oryginalnej formie wiersza

Pogrzeb niewolnika polskiego

„W Mondze na miejscowym cmentarzu
Zebrała się grupka żołnierzy rodaków
Tu w kaplicy przy skromnym ołtarzu
Spoczywały zwłoki jednego Polaka
Który w miejscowym szpitalu zmarł
Na tyfus od kraju z daleka
A tam w Polsce w tęsknocie i żalu
Żona z dzieckiem na niego wciąż czeka.
Już nie ujrzy on dziecka i żony
Wśród alpejskich gór pochowany.
Na wieczny spoczynek złożony
Żołnierz polski wśród obcych nieznany.
Już nie ujrzy go nigdy żona
Dziecko, które sierotą zostało
I rodzina w żalu pogrążona
Nie wiedząc gdzie złożono ciało.
Ostatnią przysługę mu oddali.
Ksiądz rozpoczął modlitwy przy grobie
Koledzy go pieśnią pożegnali
„Niech się wielka Polska przyśni Tobie”
A nad grobem krótkie przemówienie
Jeden z naszych kolegów wygłosił.
Ksiądz przy grobie za duszy zbawienie
Modlitwami swemi Boga prosił.
Sierżant, który jest tu komendantem
Oraz czterej niemieccy żołnierze
Dwóch z nich trzymało honorową wartę
Inni odmawiali pacierze.
Potem ksiądz trumnę wodą pokropił
Ojcze nasz i Zdrowaś odmawialiśmy
Ksiądz w modlitwie także się zatopił,
My „Kto się w opiekę” zaśpiewaliśmy
I gródki ziemi na trumnę rzucono.
Jeszcze ostanie na trumnę spojrzenie
A potem całe niewolników grono
Wzniosło do Boga ciche westchnienie.
Boże Wszechmogący Tobie oddani
Pozwól nam wytrwać do końca
Abyśmy mogli być pochowani
Wśród polskiej zieleni i słońca”.

Michał Kurach

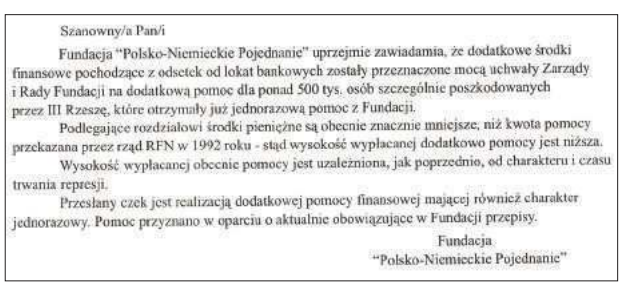

Szanowny/a Pan/i

Fundacja "Polsko-Niemieckie Pojednanie" uprzejmie zawiadamia, że dodatkowe środki finansowe pochodzące z odsetek od lokat bankowych zostały przeznaczone mocą uchwały Zarządy i Rady Fundacji na dodatkową pomoc dla ponad 500 tys. osób szczególnie poszkodowanych przez III Rzeszę, które otrzymały już jednorazową pomoc z Fundacji.

Podlegające rozdziałowi środki pieniężne są obecnie znacznie mniejsze, niż kwota pomocy przekazana przez rząd RFN w 1992 roku - stąd wysokość wypłacanej dodatkowo pomocy jest niższa.

Wysokość wypłacanej obecnie pomocy jest uzależniona, jak poprzednio, od charakteru i czasu trwania represji.

Przesłany czek jest realizacją dodatkowej pomocy finansowej mającej również charakter jednorazowy. Pomoc przyznano w oparciu o aktualnie obowiązujące w Fundacji przepisy.

Fundacja
"Polsko-Niemieckie Pojednanie"

Pismo / rozporządzenie Fundacji „Polsko - Niemieckie Pojednanie” skierowane do Aleksandra Gugały

Materiały otrzymaliśmy dzięki uprzejmości Ferdynanda Głaszcza ze wsi Przyłęk. Serdecznie dziękujemy.

Rok 1932. Aleksander Gugała podczas zasadniczej służby wojskowej. Przysięga wojskowa rocznika 1910

» GARWOLACY HISTORYCZNIE ZNANI:

Józef Stachowski

Józef Stachowski przyszedł na świat 3 marca 1913 roku w Żabieńcu w gminie Parysów. Wywodził się z rodziny chłopskiej. Ukończył garwolińskie gimnazjum. Studiował polonistykę na Wydziale Humanistycznym Uniwersytetu Warszawskiego.

W czasie studiów należał do Koła Literackiego – w należącym do koła czasopiśmie „Rytmy” zaliczył poetycki debiut. Powołał do życia grupę poetycką „Przełęcz”. Związał się z Kołem Naukowym Polonistów. Należał do Klubu Artystycznego „S”. Nauczał polonistyki w gimnazjum w Milanówku, na kursach maturalnych w Warszawie oraz w innych szkołach średnich (m.in. w Garwolinie).

Jego debiut prasowy miał miejsce na łamach „Lewaru” i „Okolicy Poetów”. Jego wiersze ukazywały się w „Apelu”, „Ateneum”, „Skamanderze”, „Sygnałach”, „Piórze”, „Pionie” oraz „Miesięczniku Literatury i Sztuki”. Twórczość artysty była inspirowana Awangardą Krakowską. Współpracował z kwartalnikiem „Pióro”.

Tematyka jego jego wierszy wiązała się polską wsią – utwory często stylizowane były na ludową baśń.

W 1939 roku wyszedł jego tom wierszy pt. „Jaworowa Baśń”. Pracował jako krytyk literacki i translator.

Podczas kampanii wrześniowej zgłosił się do Legii Akademickiej, do której nie został przyjęty. W czasie II Wojny Światowej prowadził naukę na tajnych kompletach. Organizował konspiracyjne życie literackie w Warszawie. Tematyka jego prac („Wawerskie noce”, „Po lekturze” w Nowym Kurierze) wiązała się z okupacją.

Pracował na kursach handlowych. Prowadził nauczanie języków polskiego i niemieckiego oraz historii.

Zawarł związek małżeński z **Marią z Talmów**, z którą miał syna **Jacka** (prawnik).

W 1944 roku razem z rodziną przybył do folwarku teściów w Głoskowie. W Garwolinie był nauczycielem w gimnazjum, kierownikiem szkoły podstawowej i wieczorowej.

Zginął 30 grudnia 1944 roku na drodze pomiędzy Głoskowem, a Puznowem w wypadku samochodowym, spowodowanym przez sowiecki pojazd wojskowy. Został pochowany na cmentarzu parafialnym w Garwolinie.

M. Kurach

» Z HISTORII GARWOLINA I OKOLIC:

Kalendarium historyczne

POZYSKANO WYPOŻYCZENIE GAŚNICZE

31 sierpnia 1947. Garwolin. Naczelnikiem miejscowego oddziału Ochotniczej Straży Pożarnej został **Michał Gniedziuk**. Swoje obowiązki wypełniał do 4 marca 1951 roku. Na stanowisku zastąpił go **Tadeusz Pawłowski**. Za jego kadencji dokonano kilku zakupów sprzętu, m.in. beczkowozów, syreny alarmowej oraz strojów dla strażaków. W następnym roku pojawiły się w jednostce instrumenty muzyczne dla nowopowstającej orkiestry.

MŁODYCH LUDZI WYWOŻONO DO PRAC PRZYMUSOWYCH

Przełom sierpnia i września 1943. Powiat. Okupant niemiecki organizował skoordynowane łapanki ludności cywilnej do prac przymusowych na terenach III Rzeszy.

UCZCZONO OKRĄGŁĄ ROCZNICĘ

1 września 1934. Garwolin. Przez pierwszych 10 dni września w mieście odbywały się uroczystości okolicznościowe, związane z obchodami jubileuszu 10. rocznicy funkcjonowania lokalnego oddziału Polskiego Czerwonego Krzyża. Z tej okazji zorganizowano wówczas „Tydzień PCK”. Zachęcano poprzez niego do wstępowania młodych ludzi w szeregi organizacji oraz prowadzono składkę dla poszkodowanych podczas jednego z wylewów rzeki.

Na ratunek starym kapliczkom

Wspólnie możemy ocalić od zapomnienia stare, przydrożne i leśne kapliczki.
Jeśli posiadają Państwo wiedzę o tego typu miejscach, a które wymagają remontu, prosimy o zdjęcia i informacje o ich lokalizacji. Postaramy się zadziałać tak, by zostały one odnowione i przywrócone do świetności.
Przy okazji napiszemy też o okolicznościach ich powstania i przybliżymy ich historię najmłodszemu pokoleniu.
Zgłoszenia prosimy kierować na adres mailowy: historia@twojglos.pl

» KSIĘGA PARAFII WILGA Z LAT 1766-1790 (CZĘŚĆ 1 Z 2)

Zapisów dokonywało czterech proboszczów

Księgi parafialne dokumentujące urodziny, zgony i małżeństwa oraz ważniejsze fakty z życia parafii, wprowadzono w Polsce od 1607 roku

Najstarsze zachowane metryki chrztów z lat 1615-1677 są obecnie w Archiwum Państwowym w Częstochowie. Najstarszą zachowaną księgą parafii Wilga jest ta z lat 1766-1790, w której dokonywało zapisów czterech ówczesnych proboszczów.

Owymi proboszczami byli:
- **Szymon GOTTI**, 1766 – 1770, za jego kadencji spłonął kościół,
- **Jan SWISZ/CZ/ULSKI**, 1770 – 1778, budował nowy kościół,
- **Jakub WAŁPUSKI**, 1778-1789,
- **Tomasz ZBROŻEK**, 1789-1790.

Jak się wydaje większość zapisów od 13 stycznia 1778 roku dokonywał wikariusz **Walenty ZELMANOWICZ.**

Z księgą tą w 2001 roku miałem możliwość bliżej się zapoznać dzięki życzliwości ówczesnego proboszcza, księdza **Henryka Ocha**.

Karty o wymiarach 28,5 na 18 cm, z papieru czerpanego, z widocznymi znakami wodnymi z manufaktury z Jeziornej. Zapisano na nich 886 metryk osób zmarłych od sierpnia 1766 roku do końca roku 1790; 289 metryk małżeństw zawartych od września 1766 do końca 1790 roku oraz 1046 metryk chrztów /urodzeń/ od czerwca 1766 do końca 1784 roku; brak roku 1785, a z lat 1786-1793 jest po kilka zapisów /2 – 5/. Może funkcjonowała już nowa księga i te kilka zapisów dokonano pomyłkowo.

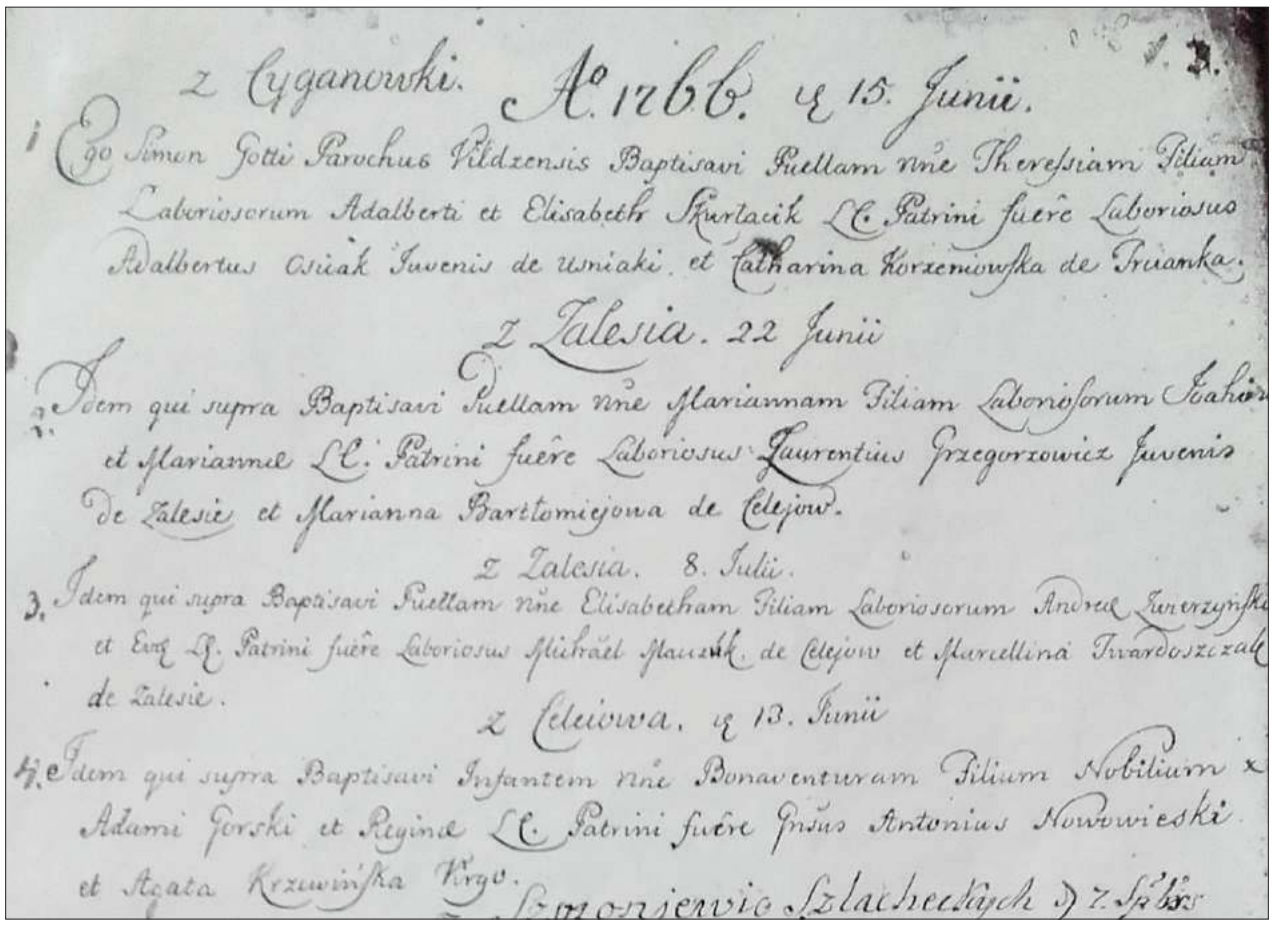
z Cyganowski. A° 1766. ę 15. Junii.
1. Ego Simon Gotti Parochus Wildzensis Baptisavi Puellam nne Theresiam Filiam Laboriosorum Adalberti et Elisabeth Skurtacik LL. Patrini fuere Laboriosus Adalbertus Osiak Juvenis de Wniaki et Catharina Korzeniowska de Prianka.
z Zalesia. 22 Junii
2. Idem qui supra Baptisavi Puellam nne Mariannam Filiam Laboriosorum Jochim et Mariannae LL. Patrini fuere Laboriosus Laurentius Przegorzowicz Juvenis de Zalesie et Marianna Bartlomiejowa de Celejow.
z Zalesia. 8. Julii.
3. Idem qui supra Baptisavi Puellam nne Elisabetham Filiam Laboriosorum Andreae Kurczyńskie et Evae LL. Patrini fuere Laboriosus Michael Mauzak de Celejow et Marcellina Twardoszczak de Zalesie.
z Celejowa. ę 13. Junii
4. Idem qui supra Baptisavi Infantem nne Bonaventuram Filium Nobilium Adami Jorski et Reginae LL. Patrini fuere Jnsus Antonius Nowowieski et Agata Krzewińska Virgo.
Szlachectwie

Strona księgi parafii Wilga dotycząca chrztów

KARTY Z WIDOCZNYMI ZNAKAMI WODNYMI Z MANUFAKTURY Z JEZIORNEJ

Rzuca się w oko wysoka śmiertelność dzieci, zwłaszcza niemowląt. Spośród 886 zgonów, co najmniej 447 /53,5%/ to właśnie dzieci, określane jako „infans" /czyli do czasu Pierwszej Komunii/. W 1781-1782 roku było w parafii 900 i 906 dusz do komunii, a przez następne dwa lata stwierdza się znaczny spadek, do 824 i 835 dusz.

W księdze zapisano co najmniej 666 różnych nazwisk, w tym 80 to szlachta, a 66 było spoza terenu parafii. Co najmniej 55 osób było duchownymi, najwięcej z pobliskiego klasztoru Marianów w Goźlinie. Dane te mogą być trochę zafałszowane, na co miały wpływ różne czynniki: różny zapis tego samego nazwiska /Zgutka, Zgudka, Zgotka, Zgórka albo Sarek, Sarkowiec, Szarkiewicz, Szarek lub Kuźnia, Kuźniak/, pomyłki literowe /Mydlak to zapewne Wydlak czyli Widłak/, dziwne zapisy /Wilgowa? Joanna bo z Wilgi?/, używanie zdrobnień dla młodych członków tej samej rodziny /ojciec Kowalski czy Kabala to syn Kowalczyk, Kabalak/, a nawet brak nazwiska /żebracy/ i niemożność odczytania. Niewiele jest zapisów świadczących o statusie społecznym: molendinario /młynarz/, hortulanus /ogrodnik ale i właściciel działki z domem/, organista, fossor gleba, terrifaber /kopacz, grabarz/, pellio /kuśnierz/, vidua /wdowa/, pauper /biedny/. Większość to laborioso /pracowity, uczciwy czyli chłop/.

Wymienienie wszystkich nazwisk przekracza ramy artykułu, dlatego pozwalam sobie zaprezentować odbitkę pierwszej strony metryk chrztów z 1766 roku oraz wykaz małżeństw z 1766 roku, i tak:
- 17 IX 1766 r. w Wildze – **Jagodziński Jakub** i **Kuźnia Ewa**. Świadkowie: **Grębacki Seweryn** i **Koralewicz Wojciech**;
- 29 IX 1766 r. w Trzciance – **Płatek Jan** i **Kierek Zofia**. Świadkowie: **Płatek Wojciech**, **Sebastian** i **Maciej**;
- 16 XI 1766 r. w Ostrymborze – **Właściński Mateusz** i **Marecka Marianna**;
- 16 XI 1766 r. w Uśniakach – **Olszewski Wojciech** i **Sobieszek Marianna**. Świadkowie: **Bałuk Sebastian**, **Chajęcki Łukasz** i **Hajduk Jan z Wilkowyi**.

Nie było wtedy jeszcze Mariańskiego Porzecza, tylko Goźlin Klasztorny – Goźlin Taberna Patrum Maryanorum. W 1788 roku pojawiła się raz Tczanka ex Fabrica i jest to z pewnością ślad po kuźnicy kasztelana **J. Jezierskiego** /tego od fabryki kos w Sobieniach/.

Tadeusz Górecki
(opracował M. Kurach)

» TAK NASZA „MAŁA OJCZYZNA" WYGLĄDAŁA KILKADZIESIĄT LAT TEMU

Powiat na starej fotografii

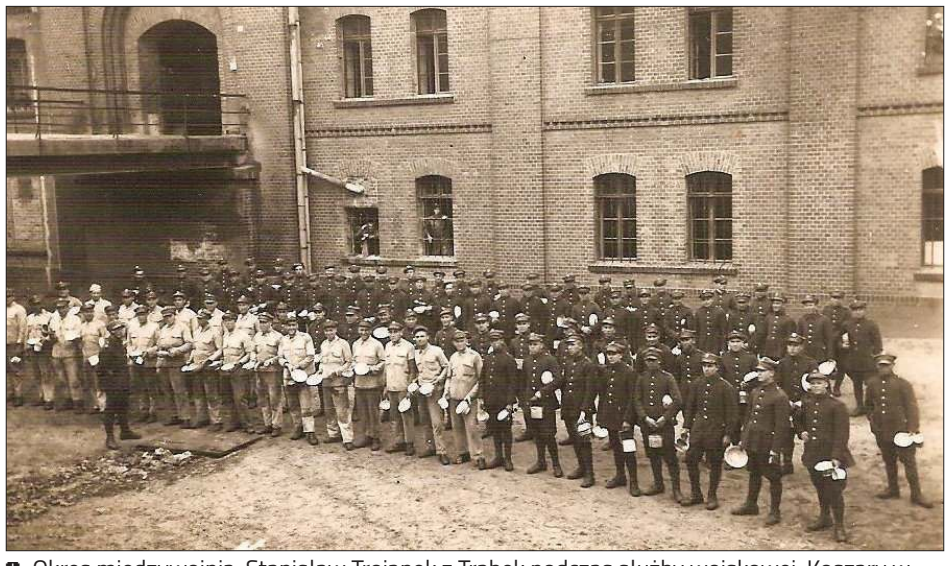

Okres międzywojnia. Stanisław Trojanek z Trąbek podczas służby wojskowej. Koszary w Dęblinie. Zdjęcia ze zbiorów Krzysztofa Rogali z Trąbek. Serdecznie dziękujemy

Dwudziestolecie międzywojenne. Stanisław Trojanek z Trąbek w czasie służby wojskowej w Dęblinie

eprasa.pl

» PUBLIKUJEMY ZDJĘCIA NAWORODKÓW Z GARWOLIŃSKIEGO SZPITALA

NASI NAJMŁODSI MIESZKAŃCY

Filip urodził się 14 sierpnia. Ważył 3000 gramów i mierzył 50 centymetrów. Jest synkiem Dominiki i Łukasza Soszka z miejscowości Sulbiny.

Kornel urodził się 14 sierpnia. Ważył 4700 gramów i mierzył 60 centymetrów. Jest synkiem Mariki i Szymona Oskroba z miejscowości Lipówki.

Synek Małgorzaty i Mariusza Szwed z miejscowości Gończyce, urodził się 17 sierpnia. Ważył 3260 gramów i mierzył 51 centymetrów.

Wojtuś urodził się 13 sierpnia. Ważył 3240 gramów i mierzył 50 centymetrów. Jest synkiem Renaty i Michała Wierzgała z Garwolina.

Bartosz urodził się 13 sierpnia. Ważył 3700 gramów i mierzył 54 centymetry. Jest synkiem Agnieszki i Marcelego Sieraj z miejscowości Huta Żelechowska.

Jakub urodził się 19 sierpnia. Ważył 3330 gramów i mierzył 55 centymetrów. Jest synkiem Katarzyny i Marcina Świętek z Garwolina.

Kacperek urodził się 18 sierpnia. Ważył 3680 gramów i mierzył 53 centymetry. Jest synkiem Kamili i Dariusza Domaszczyńskich z miejscowości Trąbki.

Marianna urodziła się 20 sierpnia. Ważyła 4100 gramów i mierzyła 57 centymetrów. Jest córeczką Anety i Dawida Deszczka z miejscowości Kalinów.

Zbierają pluszaki dla małych pacjentów

Organizatorzy

Pluszaki muszą być nowe, z metkami, nie za małe i bez mniejszych elementów, które można połknąć

GARWOLIN Miasto włączyło się w akcję zbiórki maskotek do sali wybudzeń Centrum Zdrowia Dziecka.

W szpitalu tym wykonywanych jest blisko 20 tys. operacji i zabiegów w pełnej narkozie. Dziecko budzi się po operacji, ale wtedy jeszcze nie ma obok rodzica. Jest na sali wybudzeń, a dookoła wiele nieznanych osób. Można sobie tylko wyobrazić jak może się czuć mały, samotny człowiek w szpitalu. Społeczność zgromadzona na grupie „SOS Mieszkańcy Wawra Rodzicom z Centrum Zdrowia Dziecka" na Facebooku przekazywała już wiele zabawek do sali wybudzeń. Do zbiórki włączają się kolejne samorządy czy instytucje i firmy.

-*Wywołajmy uśmiech na twarzy dziecka darując mu pluszaka, do którego będzie mógł się przytulić zanim zobaczy swoich rodziców* -zachęcają do udziału w zbiórce organizatorzy akcji, dziękując w imieniu małych pacjentów za okazałą pomoc.

Pluszaki na terenie Garwolina można pozostawić w wyznaczonych miejscach. Jest to siedziba urzędu miasta, Miejsko- Powiatowa Biblioteka Publiczna czy przedszkola miejskie. Zabawki muszą być nowe, nie mogą być zbyt małe i nie powinny mieć małych elementów.

EK.

Festyn na zakończenie wakacji

Iga Wojtalewicz

Atrakcje na placu w Górkach czekały na dzieci. Impreza to rokroczna inicjatywa mieszkańców

O głodzie można było zapomnieć. Uczestnicy częstować mogli się kiełbaskami z ogniska, słodkościami i domowymi specjałami

Dmuchańce, zjeżdżalnie i byk rodeo cieszyły najmłodszych. Każdy znalazł coś dla siebie

Impreza organizowana jest rokrocznie. Wspiera ją Gminne Centrum Animacji Kultury w Sulbinach i gmina Garwolin

eprasa.pl ef064c65fd

1. BEZ PRZERWY NERWY

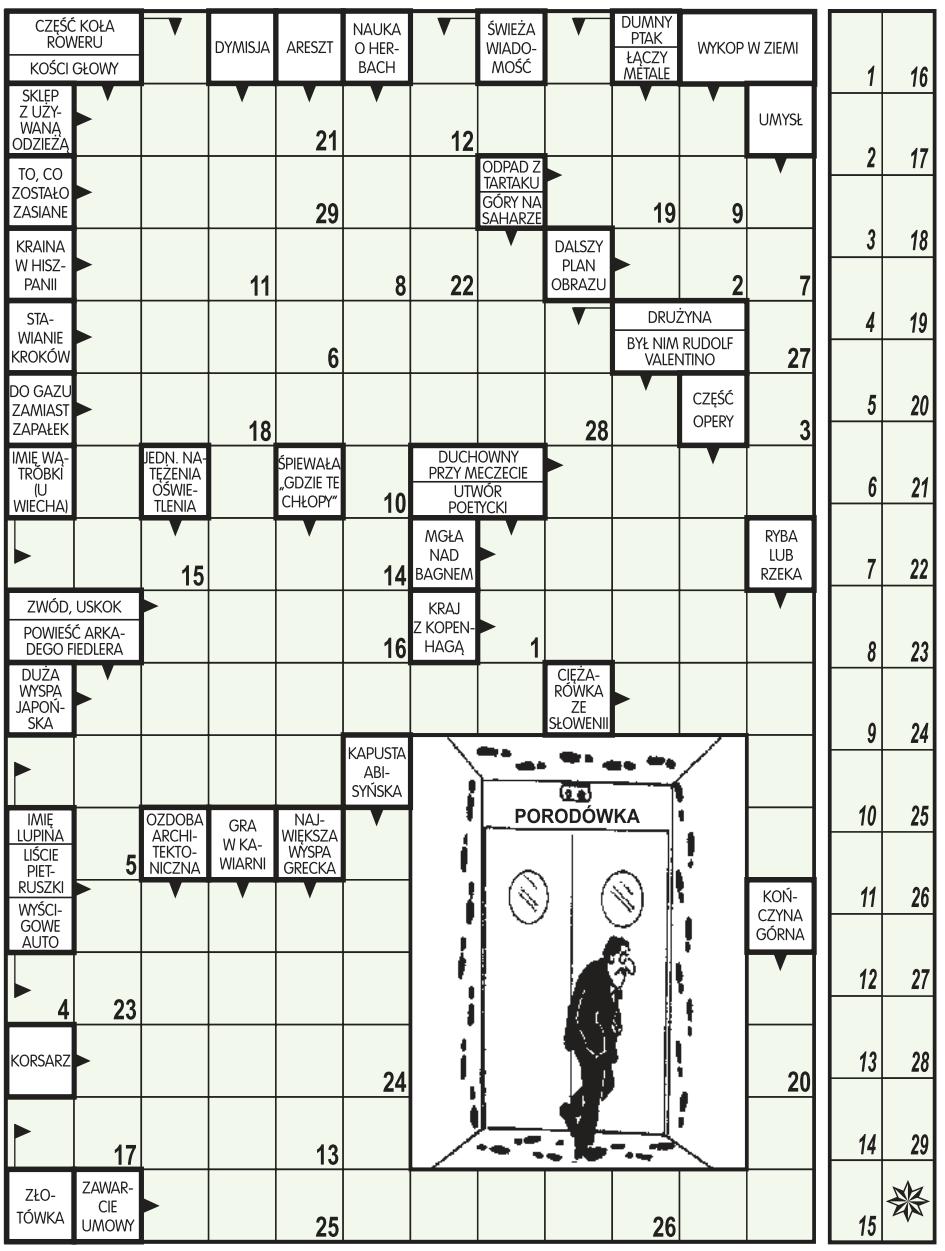

Litery z pól ponumerowanych od 1 do 29 utworzą myśl przyszłego ojca.

Litery z pól zaznaczonych utworzą rozwiązanie.

POZIOMO: 4) upośledzenie ruchowe, **10)** mieszkanka matecznika, **15)** ujście żołądka do dwunastnicy, **17)** uratowanie, **18)** daje mleko, **19)** czapka wojskowa, **21)** Juan (1887-1927), malarz hiszpański, **22)** szkodnik spichrzów, **24)** stolica Madagaskaru, **26)** kuzyn dzika, **27)** wzięcie w użytkowanie czasowe, **28)** pra-Osetyniec, **29)** tytuł szefa rządu w Niemczech.

PIONOWO: 1) nędza, **2)** człowiek zaufany, **3)** porządek, **4)** córka Tantala, **5)** belka nośna wewnątrz skrzydła samolotu, **6)** herb Jana Długosza, **7)** w lesie z szablami, **8)** rośnie na wydmach nadbałtyckich, **9)** pustynia w Turkmenii, **11)** przepływa przez Rygę, **12)** siostra Aresa, **13)** rzeźbi w metalu, **14)** zabiedzony koń, **16)** generał, postępowy polityk birmański, kilkakrotny premier, **20)** areszt, **23)** podobny do elipsy, **24)** Wilhelm z kuszą, **25)** między Giżyckiem a Mrągowem.

2. KRZYŻÓWKA

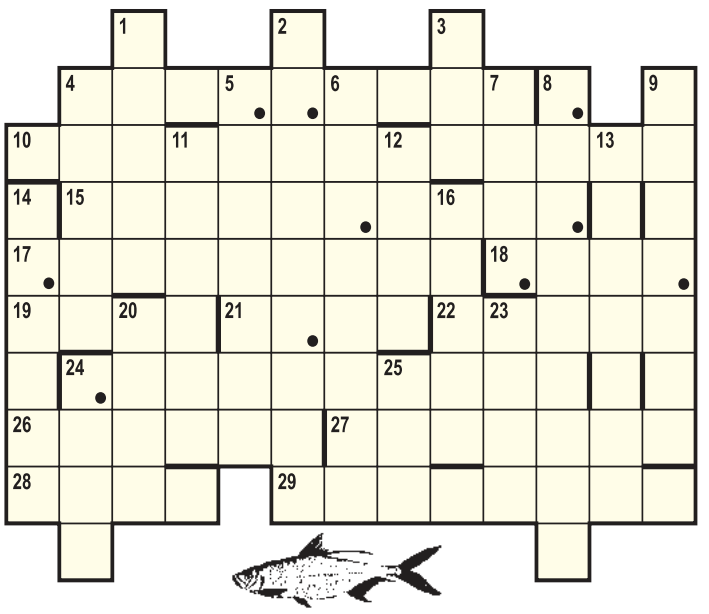

3. LOGOGRYF

Litery z pól zaznaczonych (rzędami) utworzą rozwiązanie.

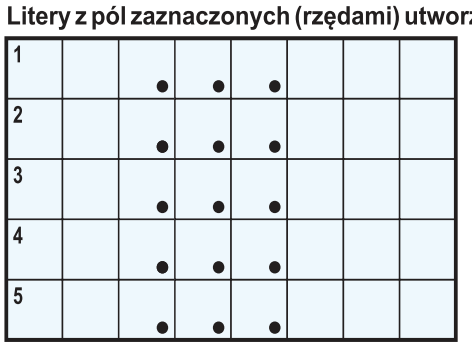

1) japoński pilot-samobójca, **2)** zarządzenie do odbycia sesji sejmu, **3)** krakowska zabawa ludowa, **4)** wielka monarchia, **5)** okres upałów.

4. ALGEBRAF

Wiedząc, że jednakowym symbolom odpowiadają jednakowe cyfry, wykonaj działania. W zadaniu nie występują: 7 i 8.

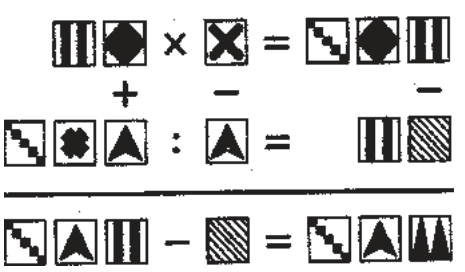

5. REBUS

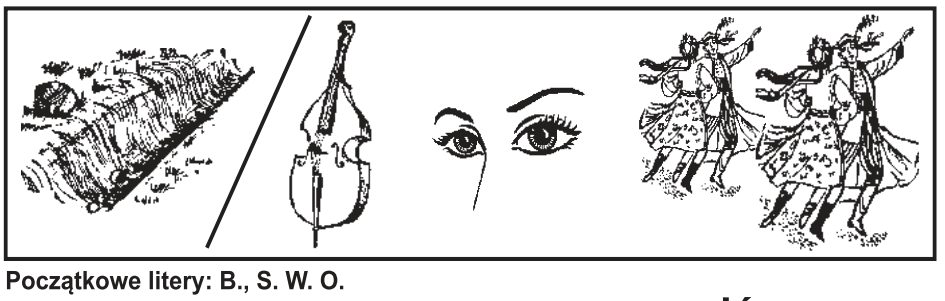

Początkowe litery: B., S. W. O.

Rozwiąż zadania i wygraj nagrodę

Wśród Czytelników, którzy rozwiążą poprawnie co najmniej 3 łamigłówki - rozlosujemy nagrodę. Na rozwiązania czekamy w terminie 14-dniowym od daty wydania „Twojego Głosu". Odpowiedzi należy dostarczyć do redakcji lub wrzucić do skrzynki kontaktowej wraz z wyciętym z gazety kuponem.

Nagrodę za przesłanie poprawnych rozwiązań łamigłówek nr. 143 wygrywa **Pani Zofia Lechnio z Żelechowa.**

Serdecznie gratulujemy! Nagrodę można odebrać w redakcji w Garwolinie od poniedziałku do piątku w godzinach 10.00 - 15:00.

Nagrodą za przesłanie poprawnych rozwiązań łamigłówek jest zestaw gadżetów z logo Twojego Głosu - koszulki, kubeczka i torby ekologicznej

ZMAGANIA UMYSŁOWE
KUPON NR 146

8. KRZYŻÓWKA

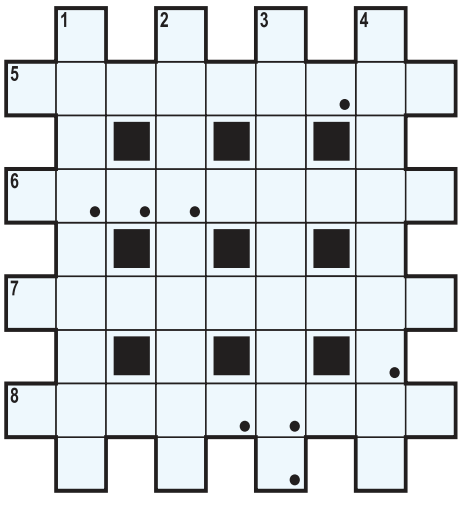

Litery z pól zaznaczonych (rzędami) utworzą rozwiązanie.

1) amerykański samochód, **2)** błona surowicza obejmująca serce kręgowców, **3)** nomada, **4)** antresola, **5)** palisada, **6)** młoda klacz, **7)** rozbieżność, **8)** sprzedaje nielegalnie alkohol.

6. KRZYŻÓWKA

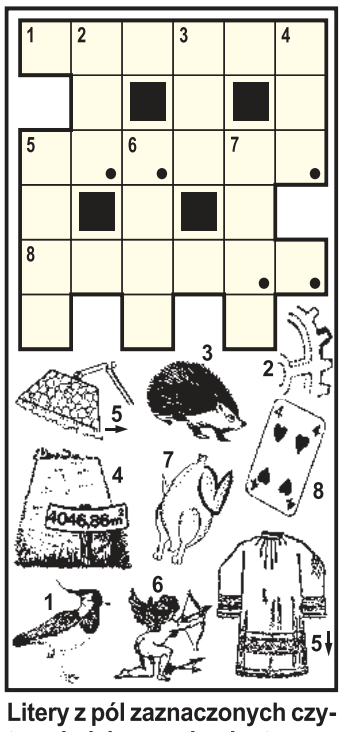

Litery z pól zaznaczonych czytane kolejno rzędami, utworzą rozwiązanie.

7. OGRODNIK

Korzystając z poniższych informacji, należy odgadnąć, który z ogrodników jest właściwy:

1) prawdziwy ogrodnik nosi wysokie buty, **2)** ma jedną dłoń zajętą, **3)** stoi wyprostowany, **4)** ma odkrytą głowę.

9. PALINDROM

Znów pana hrabiego
okpił własny lokaj:
zwykłe wino z jabłek
podał _ _ _ _ / _ _ _ _ _ .

10. KRZYŻÓWKA MOZAIKOWA

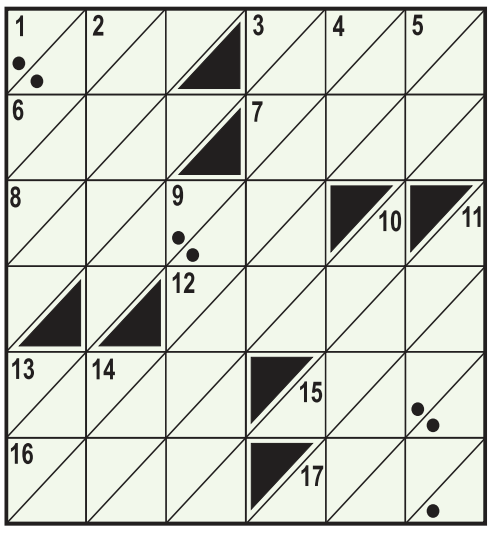

Litery z pól zaznaczonych (od góry) utworzą ostateczne rozwiązanie.

POZIOMO: 1) karma dla zwierząt, **3)** w ręku matadora, **6)** potrawa z Bliskiego Wschodu, **7)** komórka powstała z połączenia się dwóch gamet, **8)** koszula męska noszona w Rosji w XIX wieku, **12)** kurtka wojskowa barwy ochronnej, **13)** woń, **15)** gorący napój alkoholowy, **16)** stolica Filipin, **17)** opera Moniuszki.

PIONOWO: 1) materiał pisarski Egiptu, **2)** bariera na przejeździe kolejowym, **3)** Janko, bohater noweli Sienkiewicza, **4)** popularne klocki, **5)** ojciec, **9)** narzędzie murarza, **10)** środek nasenny i przeciwwymiotny, **11)** pracuje przy krosnach, **13)** miejsce klęski Hannibala, **14)** kobieta.

eprasa.pl ef064c65fd

Paciorek i Głaszczka na podium

W Sieradzu wystartowała grupa lekkoatletów Wilgi z Emilią Mazek i Robertem Głowalą na czele

Ogólnopolski Mityng Lekkoatletyczny został powiązany z Mistrzostwami Polski seniorów w biegu na 5000 m. Emilia i Robert posiadali minima pozwalające na uczestnictwo w tej prestiżowej imprezie.

- *Pogoda nie sprzyjała tym razem startującym zawodnikom, gdyż było parno i duszno, a wysoka, ok. 30 stopni temperatura oraz mocny wiatr, nie sprzyjały uzyskiwaniu dobrych wyników* - mówi Stanisław Buszta, trener Wilgi.

Marcel Paciorek (pierwszy z lewej) zajął drugie miejsce w skoku wzwyż, uzyskując w najlepszej próbie 170 cm. Ponadto wywalczył czwarte miejsce w trójskoku, a wynikiem 12.36 m ustanowił nowy rekord życiowy

Emilia Mazek została sklasyfikowana na 11. miejscu. Ppoprawiła rekord powiatu seniorek

Szymon Głaszczka w skoku w dal uzyskał 5.86 m, co zapewniło mu trzecie miejsce w konkursie

Nasza biegaczka Emilia Mazek, która debiutowała w zawodach o takiej randze, spisała się na miarę swoich możliwości i została sklasyfikowana na 11. miejscu, a wynikiem 17.58.59 s poprawiła rekord powiatu seniorek.

Robert Głowala, który w ubiegłym roku został wicemistrzem Polski, wyraźnie odczuwał zmęczenie ostatnimi startami, gdzie m.in. reprezentował nasz kraj w Drużynowych Mistrzostwach Europy i mimo ambitnej postawy ukończył bieg na piątym miejscu.

Startujący w ramach mitingu Marcel Paciorek zajął drugie miejsce w skoku wzwyż, uzyskując w najlepszej próbie 170 cm. Ponadto wywalczył czwarte miejsce w trójskoku, a wynikiem 12.36 m ustanowił nowy rekord życiowy. Ponadto 14-letni Szymon Głaszczka w skoku w dal uzyskał 5.86 m, co zapewniło mu trzecie miejsce w konkursie.

mp

Zatyka przeszła do historii

Pierwszy medal dla nowego klubu z naszego powiatu - STS-u Rebel wywalczyła Magdalena Zatyka

Magda zajęła drugie miejsce w I Pongori/Artengo turnieju tenisa stołowego zorganizowanego przez IKRTS w Józefowie.

W kategorii młodziczek/młodzików Magda stoczyła ciekawy bój z Julią Wiktor, notowaną w rankingu 2019 na 8. miejscu w Polsce. Nasza zawodniczka znała dobrze styl gry rywalki, gdyż dwa miesiące wcześniej musiała uznać jej wyższość w turnieju Pinga Cup w Grodzisku Mazowieckim. Tym razem to Magda okazała się lepsza, pokonując Julię 3:2 w półfinale. W najważniejszy meczu dnia lepszy od Zatyki okazał się Aleks Pokuła.

Na czwartym miejscu zawody ukończyła Natalia Paziewska, która w boju o najniższe miejsce na podium uległa 1:3 wspomnianej Julii Wiktor. Szóstą pozycję zajął Mariusz Pilarski, zaś Julia Tomala była siódma. Na dziewiątym miejscu zmagania zakończyła Hanna Tomala, zaś jedenasta była Wiktoria Paszkowska.

W kategorii kadetów klub godnie reprezentowała Zofia Włodarczyk, która uplasowała się na dziewiątej pozycji.

Hanna Tomala miała okazję stanąć na podium obok najlepszych uczestników turnieju, odbierając nagrodę dla najmłodszego uczestnika zawodów.

Ekipa STS-u (od lewej): Wiktoria Paszkowska, Mariusz Pilarski, Julia Tomala, Hanna Tomala, Łukasz Buza (trener), Natalia Paziewska, Zofia Włodarczyk, Magdalena Zatyka

Magdalena Zatyka (pierwsza z lewej) wywalczyła pierwszy medal dla nowego klubu - STS-u Rebel

mp

Lekkoatleci szlifowali formę

Głównie młodzicy z Wilgi Garwolin przebywali na 10-dniowym obozie szkoleniowym w Puławach

Oprócz treningów biegowych w lesie okalającym obiekty sportowe MOSiR, uczestnicy zgrupowania korzystali również z gościnności miejskiego stadionu, gdzie doskonalili swoje umiejętności techniczne. Mieli też możliwość kilkukrotnego czynnego wypoczynku w pięknie położonym Aquaparku, gdzie m.in. pływali i grali w siatkówkę plażową. Mogli też korzystać z siłowni, która mieściła się w miejscu zakwaterowania. Wieczorami oglądali telewizję, gdzie m.in. kibicowali klubowemu koledze, Robertowi Głowali, który reprezentował Polskę w Drużynowych Mistrzostwach Europy w biegu na 5000 m.

- *Wieczorami spacerowaliśmy po pięknym Parku Czartoryskich, byliśmy także w miejscowej „Marinie" (ośrodek żeglarski - przyp. red.). Na koniec odbył się tradycyjny chrzest sportowy na zawodnika sekcji LA GKS Wilga Garwolin, któremu z radością i obawą poddało się pięciu uczestników obozu. Liczę, że zaangażowanie i praca, którą wykonaliśmy, da wymierny efekt szkoleniowy* - mówi Stanisław Buszta, trener Wilgi.

mp

Pamiątkowe zdjęcie sekcji lekkoatletycznej Wilgi w Puławach

Burza w derbach

Zespół z Pilawy zrehabilitował się za porażkę z Józefovią II Józefów

- Mieliśmy przewagę, ale w pierwszej połowie nie umieliśmy jej udokumentować. Co więcej, po stałym fragmencie gry Adrian Misiak zaskoczył naszą defensywę i Piotra Nurzyńskiego. Dobrze, że szybko odpowiedzieliśmy, a tuż po przerwie Szymon Kowalczyk zdobył swojego drugiego gola. Tym razem zbiegł na krótki słupek po rzucie rożnym bitym przez Denisa Dobrowolskiego. Asystent przy tym trafieniu kwadrans przed końcem popisał się uderzeniem z 18 metrów w okienko, a w samej końcówce Rafał Krzyśpiak ustalił wynik zawodów - mówi Marcin Żak, trener Burzy.

IDZIE MŁODZIEŻ

W ekipie z Pilawy wystąpiło czterech zawodników urodzonych w 2003 roku. Od początku na boisku pojawił się Jakub Michalczyk, a w końcówce szansę otrzymali: Michał Bąkowski, Bartłomiej Bieńko i Daniel Dydek.

mp

Burza Pilawa	**4 (1)**
Wisła Maciejowice	**1 (1)**

Bramki: Kowalczyk 42`, 47`, Dobrowolski 75`, Krzyśpiak 90` - Misiak 35`.
Burza: Nurzyński - Kowalczyk (83`), H. Braun, Burek, Dobrowolski, Kot, Krzyśpiak, Mianowski, Michalczyk (87`), Osiak, Żak (83`).
Wisła: Sękulski - Siembora (85` Wichniewicz), Grylak (78` Choim), Krogulec (65` R. Jaworski), Baran, Cyrta (65` Nagadowski), Misiak (46` R. Sitnik), Pogoda, Szeląg (85` P. Sitnik), Szopa, Włodarczyk (85` Zygan).

KLASA A (WARSZAWA)

WYNIKI 2. KOLEJKI

Burza - Wisła	4:1
Amur - Halinów	1:2
Start - Promnik	3:2
Bór - Józefovia II	3:0
Vulcan - Zły	2:4
Advit - Radość	0:2
Celestynów - Wesoła	0:1

TABELA

1. Start	2	6	10:2
2. KS Wesoła	2	6	7:1
3. Zły	2	6	7:3
4. SRT Halinów	2	6	5:1
5. PKS Radość	2	6	3:0
6. Bór	2	3	4:3
7. Burza	**2**	**3**	**7:6**
8. Józefovia II	2	3	5:6
9. Wisła	**2**	**3**	**3:4**
10. Promnik	**2**	**0**	**2:5**
11. Vulcan	2	0	2:5
12. CKS Celest.	2	0	0:4
13. Advit	2	0	1:8
14. Amur	**2**	**0**	**1:9**

NASTĘPNA KOLEJKA

31.08/01.09

Promnik Łaskarzew - Burza Pilawa (niedz., godz. 17:00), Wisła Maciejowice - Bór Regut (niedz., godz. 16:30), KS Wesoła - Amur Wilga (sob., godz. 15:00), SRT Halinów - Start Otwock, PKS Radość - CKS Celestynów, Zły Warszawa - Advit Wiązowna, Józefovia II Józefów - Vulcan Wólka Mlądzka.

Bez kropki nad „i”

Amur przegrał drugi mecz z rzędu i zamyka ligową stawkę

- Jestem zbudowany postawą chłopców. Zagraliśmy dużo lepiej niż z zespołem z Otwocka. Z optymizmem patrzę w przyszłość. W drugiej części byliśmy zespołem dominującym, ale w piłce nożnej liczą się gole, a my ich zdobyliśmy o jednego mniej niż ekipa z Halinowa - mówi Jacek Tracz, trener Amura.

Zespół z Wilgi jako pierwszy cieszył się z bramki. Po akcji z lewej strony Dawid Błaszkiewicz znalazł się w sytuacji sam na sam. Trafił w poprzeczkę. Z dobitką pospieszył Józef Wawer. 24-latek „szczupakiem” wpakował piłkę do siatki. - *Chcieliśmy pójść za ciosem, jednak dwukrotnie zabrakło zamknięcia akcji przez Przybysza i Błaszkiewicza. Zamiast podwyższyć goście wyrównali po błędzie obrońcy. Co więcej, przyjezdni jeszcze raz skorzystali z niefrasobliwości mojego gracza w defensywie i objęli prowadzenie, którego nie oddali do końca meczu* - dodaje Tracz.

mp

Amur Wilga	**1 (1)**
SRT Halinów	**2 (2)**

Bramki: Wawer 22` - Zając 27`, Jarzębski 36`.
Amur: Niedzwiedzki - M. Głowala (70` Mikulski), Parol, Milewski, M. Gontarz, Rzęsiewicz (72` D. Gontarz), Kosobucki, Woźniak (46` P. Głowala), Błaszkiewicz, Wawer (70` Winek), Przybysz.

Gol 16-latka

Sęp w dobry sposób przywitał się ze swoją publicznością

Podopieczni Roberta Barańskiego byli zespołem dużo lepszym od Olimpii, jednak zdobyli tylko cztery gole. - *Zagraliśmy słaby mecz. Mimo naszej przewagi, liczyłem na dużo lepszą postawę moich podopiecznych. Nasza skuteczność wołała o pomstę do nieba. Nie ukrywam, że mamy problem z frekwencją na treningach. Chłopcy pracują na drugie zmiany i nie mogą regularnie trenować, a to przekłada się na poczynania boiskowe* - mówi szkoleniowiec.

W pierwszej połowie jego gracze cieszyli się z jednego gola. Szymon Słyk dobił strzał Alberta Stodulskiego. Po nieco ponad godzinie na listę strzelców wpisał się Kacper Lesisz, który z bliska dopełnił formalności po asyście Michała Jaworskiego. Dla 16-latka był to pierwszy gol w seniorskiej piłce. Na 3:0 trafił Michał Grzyb, który wykorzystał błąd przy wyprowadzeniu piłki przez przyjezdnych, zaś wynik ustalił Jarosław Rudzki, który na raty skończył indywidualną akcję.

mp

Sęp Żelechów	**4 (1)**
Olimpia Latowicz	**0 (0)**

Bramki: Słyk 33`, Lesisz 63`, Grzyb 80`, Rudzki 90+2`.
Sęp: Barański (87` Beczek) - M. Jaworski (69` D. Grzyb), Kot (80` Miszkurka), Mądry, Lesisz (78` M. Grzyb), Michalik (80` Zegadło), Owczarczyk, Parzyszek, Słyk (58` Rudzki), Stodulski, Szewczak (46` Wdowiak).

KLASA A (SIEDLCE)

WYNIKI 2. KOLEJKI

Sęp - Olimpia	4:0
Wicher - Polonez	4:1
Otrówek - Iskra	3:0
Watra - Łosice	1:0
Tajfun - Kolektyw	0:0
Tęcza K. - Rywal	2:1
Tęcza S. - Kosovia	1:1

TABELA

1. Watra	2	6	5:0
2. Tęcza S.	2	4	6:1
3. Sęp	**2**	**4**	**5:1**
4. LKS Ostrów.	2	4	5:2
5. Tajfun	2	4	3:1
6. Tęcza K.	2	4	3:2
7. Wicher	2	3	4:6
8. Polonez	2	3	4:5
9. Kosovia	2	2	2:2
10. Rywal	2	1	2:3
11. ŁDK Łosice	2	1	2:3
12. Kolektyw	2	1	0:4
13. Iskra	2	0	1:6
14. Olimpia	2	0	1:7

NASTĘPNA KOLEJKA

01.09., godz. 16:30

Sęp Żelechów - Kolektyw Oleśnica, Kosovia Kosów Lacki - Wicher Sadowne, Rywal Ruchna - Tęcza Stanisławów, Olimpia Latowicz - Tęcza Korczew, ŁDK Łosice - Tajfun Jartypory, Iskra Kotuń - Watra Mrozy, Polonez Mordy - LKS Ostrówek.

KLASA B (SIEDLCE)

WYNIKI 2. KOLEJKI

Jutrzenka - Promnik	4:2
Płomień II - Grodzisk	0:1
Podlasie II - Błękitni	7:0
Nojszew. - Amazonka	2:4
Niwa- Verifis	3:1
Gołąbek - Korona	3:1
Świt - Strzelec	12:1

TABELA

1. Świt	2	6	17:2
2. Amazonka	2	6	8:2
3. Niwa	2	4	5:3
4. Podlasie II	2	3	8:5
5. Promnik	**2**	**3**	**5:4**
6. Płomień II	2	3	2:1
7. Jutrzenka	2	3	4:4
8. Grodzisk	2	3	1:2
9. Błękitni	2	3	2:7
10. Nojszewian.	2	3	5:6
11. ULKS Goł.	2	3	3:4
12. Korona	2	1	3:5
13. Verifis	2	0	3:6
14. Strzelec	2	0	1:16

NASTĘPNA KOLEJKA

31 sierpnia, godz. 16:00

Promnik Gończyce - Płomień II Dębe Wielkie, Korona Olszyc - Jutrzenka Cegłów, Verifis Wyrozęby - ULKS Gołąbek, Amazonka Wiśniew - Niwa Tęczki, Świt Barcząca - Nojszewianka Dobre, Błękitni Stoczek - Strzelec Chodów, Grodzisk Krzymosze - Podlasie II Sokół Podlaski.

Nasi grają dalej

Znamy wyniki drugiej rundy oraz pary kolejnego etapu rozgrywek Pucharu Polski na szczeblu Siedleckiego Związku Piłki Nożnej

Wilga Miastków K.	**0 (0)**
Hutnik Huta Cz.	**3 (1)**

Bramki: P. Wilczek 27`, Sibilski 58`, 67`.

Promnik Gończyce	**2 (2)**
Polonez Mordy	**3 (3)**

Bramki: Kasperczyk 23`, Szewczyk 45` - Mróz 2`, 37`, Księżkopolski 34`.

Miedzanka Miedz.	**0 (0)**
Orzeł Unin	**9 (5)**

Bramki: Jakubaszek 9`, 46`, M. Zalewski 15`, 71`, Piesio 25`, 32`, Zowczak 37`, 89`, Migas 44`.

Płomień Dębe W.	**8 (5)**
Zryw Sobolew	**0 (0)**

Bramki: Malesa 4` 12`, Nidzgorski 32` Siporski 34`, Akangmba 40`, Barszczewski 49`, Ostrowski 73` (s), Rogala 79`.

POZOSTAŁE WYNIKI II RUNDY

Jupiter Koszewnica - Jabłonianka Jabłonna Lacka	1:3
Rywal Ruchna - Wektra Zbuczyn	0:2
Wicher Sadowne - MKS Małkinia	4:0
Tajfun Jartypory - Czarni Węgrów	3:0
Tęcza Korczew - Fenix Siennica	2:5
ŁDK Łosice - Naprzód Skórzec	1:7
Mazovia II Mińsk Maz. - Jastrząb Żeliszew	6:0
Tygrys Huta Mińska - Victoria Kałuszyn	14:1

PARY III RUNDY

04.09., godz. 16:30

Jabłonianka Jabłonna Lacka - Naprzód Skórzec
Wektra Zbuczyn - Czarni Węgrów
Polonez Mordy - Tygrys Huta Mińska
Orzeł Unin - Fenix Siennica
Mazovia Mińsk Mazowiecki - Pogoń II Siedlce
Wicher Sadowne - Hutnik Huta Czechy
Płomień Dębe Wielkie - Podlasie Sokołów Podlaski
Mazovia II Mińsk Mazowiecki - wolny los

Druga porażka

Podopieczni Filipa Trzpila przegrali drugi mecz w sezonie

Po porażce w Maciejowicach, tym razem gracze Promnika Łaskarzew ulegli Startowi Otwock. Nasi piłkarze jako pierwsi stracili gola, ale niedługo po zmianie stron wyrównał Piotr Jerzyna, a po chwili prowadzenie dał Damian Paśnicki. Radość nie trwała długo. Po ośmiu minutach miejscowi wyrównali, a w końcówce przechylili szalę na swoją korzyść.

mp

Start Otwock	**3 (1)**
Promnik Łaskarzew	**2 (0)**

Bramki: Napieraj 20`, Piotrzkowicz 66`, Śmierzyński 78` - P. Jarzyna 54`, Paśnicki 58`.
Promnik: Fic - Brzostowski (75` Świderski), Jasiński, Paśnicki, R. Świder (72` Jóźwicki), Markowski, Pydyniak, Pietryka (46` Brzostowski), Jankowski, P. Jarzyna, Licbarski.

KLASA B (WARSZAWA) PROGRAM 1. KOLEJKI

31.08/01.09

Orzeł - Puznówka (31.08., godz. 16:00)
Perła II - Wilanów
Sobienie - Sokół
Glinianka - Zamienie
Grom - Piorun
Jedność - City

Opowiedz nam o sporcie

MATEUSZ POŁYNKA
sport@twojglos.pl
511 199 671

eprasa.pl ef0

„Bimber” w ostatniej chwili

Hutnik triumfował po raz trzeci w sezonie, ale trzy punkty przyszły w bólach

Gospodarze za sprawą Akangmby zdołali wyrównać w 89 minucie. Dobiegała piąta doliczona minuta. O swoich umiejętnościach strzeleckich przypomniał Kamil Szostak. „Bimber” wykończył strzałem głową w długi róg po centrze Mateusza Rękawka.
- *W pierwszej połowie nie istnieliśmy. Gospodarze wyszli na prowadzenie, ale dobrze zareagowaliśmy* - mówi Rafał Głąbicki. Szóstego gola zdobył Piotr Szostak. „Szosti” pospieszył z dobitką uderzenia z 18 metrów Rękawka.
Po niespełna kwadransie drugiej części Hutnik wyszedł na prowadzenie. Piotr Szostak zagrał do młodszego brata Kamila, który zauważył nadbiegającego Kamila Sibilskiego. „Grybs” trafił z 11 metrów w długi róg. Później było wyrównanie i strzał „Bimbra” w ostatniej akcji spotkania. Po końcowym gwizdku miejscowi nie wytrzymali. Jeden z nich uderzył sędziego, kolejny wyrwał mu kartki. Trzech graczy otrzymało czerwone kartki.
- *Z Płomieniem każdy mecz jest bardzo trudny. Tam trzeba swoje wyszarpać. Przeciwnik lepiej wszedł w spotkanie i narzucił swój styl. Byli szybsi, dokładniejsi i bardziej konsekwentni w grze od nas i mieli sporą przewagę. Dobrze, że umieliśmy zdobyć gola w tej części* - mówi Jakub Kardyka. Obrońca Hutnika twierdzi, że po przerwie obraz gry się zmienił. - *Lepiej zaczęliśmy rozgrywać piłkę. Sibilski trafił do siatki, a później szalona końcówka* - dodaje.
Kardyka podkreśla, że niepotrzebna była przerwa w grze po wrzuconych petardach na płytę boiska. - *Odczuł to nasz bramkarz, ale nic poważnego mu się nie dało. Ostatnie fragmenty to wymiana ciosów, akcja za akcję. Dobrze się skończyło. Cieszymy się z trzech punktów, bo ewidentnie nie było to nasz mecz, ale walczyliśmy* - kończy.

mp

Piotr Szostak (przy piłce) zdobył pierwszą bramkę, a gola w piątej doliczonej minucie zdobył jego młodszy brat - Kamil (obok) (fot. Hutnik Huta Czechy - facebook.com)

Płomień Dębe W.	**2 (1)**
Hutnik Huta Cz.	**3 (1)**

Bramki: Malesa 34`, Akangmba 89` - P. Szostak 36`, Sibilski 58`, K. Szostak 90+5`.
Hutnik: Lis - Rękawek, W. Wilczek, J. Kardyka, Grudniak, R. Głąbicki (46` Sibilski), R. Macioszek, M. Macioszek, Jedynak (81` Zawadka), P. Szostak (62` Wardak), K. Szostak.
Czerwone kartki: Cacko, Dróżdż, Malesa - wszyscy po meczu.

„Banan” odpalił. MKS dobił „Cezar”

Orzeł rozbił MKS i to w Małkinii. „Dzień konia” miał Damian Matysiak

23-latek zdobył aż pięć goli. - *To zasługa kolegów. Ktoś musiał wypracować akcję, żebym ja ją mógł sfinalizować. Cieszę się, że dalej mogę grać w zielonych barwach Orzełka. Oczywiście, to mój pierwszy raz, kiedy zdobyłem aż tyle goli w jednym meczu. Piłka mnie się słuchała jak nigdy* - mówi 23-latek.
W końcówce dwa trafienia zaliczył Cezary Jakubaszek, który jest nominalnym golkiperem. - *Bramkarzem, który czasami wchodzi na napad. W sparingu z Wisłą Dzieciniów oraz ostatnio z Miedzanką Miedzna zdobyłem również dwa gole, więc myślę, że to dobry wynik. Do Małkini pojechaliśmy trochę w okrojonym składzie, ale skończyło się bardzo dobrze. Przed przerwą miejscowi byli naprawdę bardzo groźni, jednak później opadli z sił. Trener świetnie ustawił nas na to spotkanie* - dodaje Cezary Jakubaszek, bramkarz-napastnik Orła.
Szkoleniowiec uninian nie był do końca zadowolony z postawy swojego zespołu. - *Było za dużo niedokładności, nerwowości, nonszalancji. Zdaję sobie sprawę z potencjału mojego zespołu, więc wiem, że stać ich na jeszcze lepszą grę. Gospodarze siedli fizycznie, a my ich punktowaliśmy. Wykazaliśmy się częściową skutecznością. Jestem tego zdania, że jeśli można, trzeba lać przeciwnika ile się da* - mówi Marcin Wrzosek.
Opiekun Orła podkreśla, że w przyrodzie wszystko się wyrównuje. - *W poprzednim sezonie przegraliśmy 1:9 z Błonianką Błonie. Teraz triumfowaliśmy w podobnych rozmiarach. Nie popadamy w hurraoptymizm, bo przed nami jeszcze daleka droga, żeby osiągnąć cel, który sobie założyliśmy* - kończy.

mp

Damian Matysiak dokonał rzadko spotykanego wyczynu. Jak Robert Lewandowski zdobył pięć goli w jednym spotkaniu

MKS Małkinia	**1 (1)**
Orzeł Unin	**8 (2)**

Bramki: 23` - D. Matysiak 15`, 19`, 52`, 55`, 74` (k), Parzyszek 70`, Jakubaszek 82`, 88`.
Orzeł: Seroczyński (80` Łuczak) - Mikulski, Ziółek, Gora, D. Szczęśniak (75` Brych), B. Szczęśniak, Piłka, Migas (66` Jakubaszek), Matysiak, Zalewski, Parzyszek.

Liczą się punkty, a nie styl

Zryw nie zwalnia. Sobolewianie wygrali z Miedzanką i mają na koncie komplet punktów

- *Wynik jest zdecydowanie lepszy od gry. Za łatwo traciliśmy bramki i przyjezdni doszli nas na 2:1 i na 3:2, ale skończyło się pozytywnie. W pierwszej połowie nasza gra się nie układała. Do strzału Marka Górskiego nie umieliśmy poważnie zagrozić bramce przeciwników. Po zmianie stron było już lepiej, ale stać nas na dużo lepsze granie* - mówi Tomasz Tywanek, trener Zrywu.
Sobolewianie po raz pierwszy cieszyli się w 35 minucie, kiedy drużynę z marazmu wyrwał „Góral”, który opanował dośrodkowanie Michała Wiśniocha i mocnym wolejem trafił do siatki. Chwilę po zmianie stron Wojciech Majsterek ograł rywala w narożniku boiska zakładając mu „siatkę”, po czym dograł wzdłuż bramki, gdzie formalności dopełnił Mateusz Michalec. Przyjezdni zmniejszyli straty po ładnej kontrze, ale wszystko wróciło do normy po uderzeniu Majsterka, który skończył dwójkową akcję: Więckowskiego i Górskiego. Nozorek musiał wyjmować piłkę z siatki dwa razy, tym razem po świetnym uderzeniu z dystansu. Lepsza postawa Zrywu została udokumentowana w 78 minucie. „Góral” wygrał pozycję z obrońcą i po długim zagraniu pewnie wykorzystał sytuację sam na sam.
Wynik mógł być jeszcze wyższy. Swoje sytuację mieli: Nakonieczny, Komar, Michalec czy Górski, ale albo brakowało zimnej krwi przy wykończeniu sytuacji, bądź czasami centymetrów, by pokonać bramkarza.

mp

Zryw Sobolew	**4 (1)**
Miedzanka Miedz.	**2 (0)**

Bramki: Górski 35`, 78`, Michalec 47`, Majsterek 59` - 55`, 70`.
Zryw: Nozorek - P. Białecki (65` Pielak), Komar (85` Pawlik), J. Białecki, Niewczas, Michalec (55` Ostrowski), Majsterek, Król (46` Więckowski), Nakonieczny (80` Szymański), Górski, Wiśnioch (65` Kazimierak).

upraszamy.pl ef064c65fd

KLASA OKRĘGOWA (SIEDLCE)

WYNIKI 3. KOLEJKI

Zryw - Miedzanka	4:2
Płomień - Hutnik	2:3
Małkinia - Orzeł	1:8
Mazovia II - Wilga	1:0
Victoria - Jabłon.	0:4
Wektra - Naprzód	1:2
Fenix - Tygrys	0:2
Czarni - Jastrząb	2:1

TABELA

1. Orzeł	**3**	**9**	**13:2**
2. Hutnik	**3**	**9**	**12:5**
3. Tygrys	3	9	9:2
4. Zryw	**3**	**9**	**10:4**
5. Fenix	3	6	5:2
6. Czarni	3	6	7:7
7. Naprzód	3	6	5:5
8. Jabłonianka	2	3	5:3
9. Mazovia II	3	3	2:4
10. MKS Małk.	3	3	5:13
11. Jastrząb	2	1	3:4
12. Miedzanka	3	1	4:7
13. Płomień	3	1	3:6
14. Wilga	**3**	**1**	**0:4**
15. Wektra	3	0	4:11
16. Victoria	3	0	2:10

NASTĘPNA KOLEJKA

31.08/01.09

Orzeł Unin - Wilga Miastków Kościelny (sob., godz. 17:00), Hutnik Huta Czechy - Fenix Siennica (sob., godz. 13:00), Czarni Węgrów - Zryw Sobolew (niedz., godz. 16:00), Tygrys Huta Mińska - Mazovia II Mińsk Mazowiecki, Naprzód Skórzec - Płomień Dębe Wielkie, Jabłonianka Jabłonna Lacka - Wektra Zbuczyn, Miedzanka Miedzna - Victoria Kałuszyn, MKS Małkinia - Jastrząb Żeliszew

Druga porażka

Zespół z Miastkowa Kościelnego wracał z Mińska Mazowieckiego bez punktów

- *Przegraliśmy drugi raz w sezonie. W pierwszej połowie było to wyrównane spotkanie. Zabrakło nam skuteczności w decydujących momentach. Podejmowaliśmy złe decyzje pod bramką przeciwników* - mówi Mateusz Hajdacki.
Szkoleniowiec Wilgi podkreśla, że po przerwie gospodarze mieli więcej z gry. - *Brakowało nam sił, więc potrzebne były zmiany. U graczy Mazovii II można było zaobserwować większą jakość. Zmęczenie dało o sobie znać. Popełniliśmy błąd w środku pola. Obrona była rozrzucona i po prostopadłej piłce straciliśmy bramkę. Nie udało się dogonić miejscowych, ale jestem zbudowany większością zachowań moich zawodników w fazie bronienia* - dodaje.

mp

Mazovia II	**1 (0)**
Wilga Miastków K.	**0 (0)**

Bramka: Mazanka 70`.
Wilga: Salamończyk - Wasilka, Dybcio, Aniszewski (72` A. Kajka), B. Jaroń (80` Miszta), Baran, Wardak (46` P. Kajka), Rodak (57` Górski), Ponceleusz (66` Matysek), Cichecki, Śliński (64` Borkowski).

TWÓJ Głos
GAZETA POWIATU GARWOLIŃSKIEGO
SPORT

Redaguje
Mateusz Połynka
e-mail: sport@twojglos.pl
511 199 671

Piękne chwile w Sulejówku

Po słabej postawie w meczu z Prochem Pionki mało kto spodziewał się dobrego wyniku w starciu ze spadkowiczem z III ligi. A jednak! Podopieczni Damiana Milewskiego mogli po raz pierwszy tańczyć i śpiewać na środku boiska

Radość garwolinian po ostatnim gwizdu była nie do opisania (fot. Dorota Jarzębska/Victoria Sulejówek)

Garwolinianie już po niespełna 120 sekundach mieli powody do zadowolenia. Paweł Pira zagrał crossową piłkę, która minęła defensywę Victorii. Futbolówkę przejął Tomasz Paszkowski, który minął bramkarza i poprawiał sobie aż dwa razy. W końcu trafił po ziemi między nogami obrońcy z dość ostrego kąta.

TUŻ PRZED PRZERWĄ WILGA PODWYŻSZYŁA

Pyra zagrał z rzutu wolnego do lewej strony. Piotr Talar znany ze świetnych dośrodkowań zrobił to, co umie doskonale i posłał piłkę do Poula Boroskiego, który głową nie dał szans bramkarzowi.

NERWY, NERWY

Wydawało się, że nasi utrzymają dwubramkowe prowadzenie do szatni. Nic z tego. Axel Gandarela nieprzepisowo zatrzymał Konrada Śliwkę w polu karnym, a z „wapna" nie pomylił się Bartłomiej Szulim. Tuż po przerwie Kamil Wróbel popisał się świetnym strzałem, pakując futbolówkę w samo okienko bramki Axela.

„PASZA" PO RAZ DRUGI

W 60 minucie garwolinianie jeszcze raz wygrywali. Karol Zawadka przechwycił piłkę zmierzającą do napastnika miejscowych i zagrał zewnętrznym podbiciem do wybiegającego na dogodną pozycję Paszkowskiego, który w sytuacji sam na sam uderzył po długim rogu. Na nieco ponad kwadrans przed końcem Victoria doprowadziła do stanu 3:3. Drugi raz Axela pokonał Szulim. Ten sam zawodnik miał świetną okazję, by zapewnić swoim komplet punktów, lecz po uderzeniu piłka nieznacznie minęła bramkę. To się zemściło. W doliczonym czasie gry.

„ŚWIDEREK" ZA TRZY PUNKTY

Wydawało się, że starcie zakończy się podziałem punktów.

-Gdy Victora rozgrywał piłkę od tyłu w środkowej części boiska wyszliśmy wyżej z pressingiem i wykorzystałem błąd w przyjęciu jednego ze stoperów, który robiąc wślizg chciał naprawić swój błąd. Udało mi się przerzucić piłkę nad jego nogami i wyszedłem na czystą pozycje i zagrałem do Tomka Paszkowskiego, który był lepiej ustawiony z lewej strony, bo z mojej prawej zbliżał się obrońca. „Pasza" uderzył na bramkę z 16 metrów, ale bramkarz instynktownie wybił piłkę przed siebie w okolice 11 metra. Akurat ja tam nabiegałem i płaskim strzałem po ziemi wykończyłem akcję i piłka wpadła do bramki, mimo próby interwencji bramkarza -mówi Hubert Świder, autor decydującego trafienia.

Mateusz Połynka

Poul Boroski popisał się celną główką i zdobył jedną z czterech goli dla Wilgi w Sulejówku (fot. fot. Dorota Jarzębska/Victoria Sulejówek)

W Sulejówku Piotr Talar (z lewej) i spółka rozegrali dobre spotkanie i odnieśli pierwsze zwycięstwo w sezonie (fot. Dorota Jarzębska/Victoria Sulejówek)

Victoria Sulejówek 3 (1)
Wilga Garwolin 4 (2)

Bramki: Szulim 44` (k), 73`, Wróbel 48` - Paszkowski 2`, 60`, Boroski 41`, Świder 90+2`.
Victoria: Kwiatkowski – Ławcewicz-Musialik, Zarzecki, Dębski, Dźwigała, Szulim, Wysokiński (67` Gębalski), Pindor, Świątek (67` Słupski), Wróbel, Śliwka (46` Jarosz).
Wilga: Gandarela - D. Papiernik (60` Alot), Kwiatkowski, Karol Zawadka, Pyra, Talar, Świder, Rękawek (80` K. Zalewski), Kowalski, Boroski, Paszkowski.
Żółte kartki: Dębski, Świątek - Paszkowski, Boroski, Kowalski, Gandarela, Kwiatkowski.
Czerwona kartka: Paszkowski 90+4`, za dwie żółte kartki.

IV LIGA

WYNIKI 3. KOLEJKI

Victoria - Wilga	3:4
Piaseczno - Radomiak II	1:2
Proch - Józefovia	1:1
Warka - Pilica	1:3
Znicz II - Mazur	1:4
Raszyn - Mszczon.	2:1
Oskar - Unia	0:0
Błonianka - Żyrardow.	5:0

TABELA

1. Błonianka	3	9	13:1
2. Pilica	3	9	8:3
3. Radomiak II	3	9	7:3
4. Proch	3	4	5:5
5. MKS Pias..	3	4	7:5
6. Wilga	**3**	**4**	**8:9**
7. Mazur	3	4	6:5
8. Oskar	3	4	4:5
9. Victoria	3	3	7:7
10. Znicz II	2	3	3:4
11. KS Raszyn	2	3	2:6
12. KS Warka	3	2	3:5
13. Unia	1	1	0:0
14. Mszczonow.	3	1	2:5
15. Józefovia	3	1	1:6
16. Żyrardow.	3	0	4:11

NASTĘPNE KOLEJKI

31.08., godz. 15:00

Wilga Garwolin - KS Warka, Radomiak II Radom - Błonianka Błonie, Unia Warszawa - Żyrardowianka Żyrardów, Mszczonowianka Mszczonów - Oskar Przysucha, Mazur Karczew - KS Raszyn, Pilica Białobrzegi - Znicz II Pruszków, Józefovia Józefów - Victoria Sulejówek, MKS Piaseczno - Proch Pionki.

07.09., sobota

Znicz II Pruszków - Wilga Garwolin, Proch Pionki - Radomiak II Radom, Victoria Sulejówek - MKS Piaseczno, KS Warka - Józefovia Józefów, KS Raszyn - Pilica Białobrzegi, Oskar Przysucha - Mazur Karczew, Żyrardowianka Żyrardów - Mszczonowianka Mszczonów, Błonianka Błonie - Unia Warszawa.

Rozmowa z Hubertem Świdrem - zawodnikiem Wilgi Garwolin

„Anieli, Neli i Malwinie"

Jak wyglądał mecz twoimi oczami?

-Victoria starała się prowadzić grę przez większość część meczu i piłkarsko to naprawdę solidny zespół. My za wszelką cenę chcieliśmy zmazać złe wrażenie, które pozostawiliśmy po meczu z Prochem Pionki. Dzięki determinacji, konsekwentnej grze i walce do samego końca udało nam się wywieźć bardzo cenne punkty z trudnego terenu. Mam nadzieję, że ten triumf zapoczątkuje serię dobrych wyników.

Mało kto spodziewał się takiego wyniku w Sulejówku...

-Wcale mnie to nie dziwi, że po słabym meczu na własnym boisku mało kto stawiał na nas w meczu z Victorią, tym bardziej na ich terenie. Myślę, że pokazaliśmy w Sulejówku, że jesteśmy drużyna, bo mimo, że każdego z nas ten mecz kosztował dużo sił, to nikt ani na chwilę nie odpuszczał. Nawet po straconych bramkach była pełna mobilizacja i chęć zwycięstwa.

Przed wami starcie z beniaminkiem...

-Zespół z Warki to nieznany nam przeciwnik. Awansowali z Klasy Okręgowej i będą dla nas zagadką. Jak w każdym meczu będziemy walczyć o trzy punkty i jestem pełen nadziei, że uda nam się to zrobić w dobrym stylu.

Komu dedykujesz bramkę?

-Swoim trzem dziewczynom, a mianowicie żonie Malwinie i córkom: Anieli i Neli.

Skarb Kibica specjalnie dla Was

11 września w Twoim Głosie będzie można znaleźć dodatek piłkarski - Skarb Kibica (jesień 2019/2020). Na ośmiu stronach znajdą się terminarze, zdjęcia, składy i ciekawostki o wszystkich klubach seniorskich z naszego powiatu.
Nie możesz tego przegapić!