Ekstremalna Droga Krzyżowa 2025

4-IV-25r. w Kościele św. Józefa Robotnika w Sochaczewie (Chodakowie) odbędzie się Msza Święta o godz. 7 wieczorem, rozpoczynająca Ekstremalną Drogę Krzyżową.

– STR. 2

TYGODNIK LOKALNY
CZOSNÓW
LEONCIN
NASIELSK
NOWY DWÓR MAZOWIECKI
POMIECHÓWEK
ZAKROCZYM
3,50 zł
W TYM 5% VAT
9 771505 427258 10
INDEKS 344184
ISSN 1505-4276
NR 10
4 - 10 MARCA 2025

TYGODNIK NOWODWORSKI info

Delegacja ZOR RP na obchodach 85. rocznicy zbrodni w Palmirach

26 lutego 2025 r., na Cmentarzu – Mauzoleum w Palmirach, delegacja Związku Oficerów Rezerwy Rzeczypospolitej Polskiej wzięła udział w uroczystości rocznicowej upamiętniającej 190 mieszkańców Legionowa i okolic rozstrzelanych w 1940 r. przez wojska niemieckie.

Delegację ZOR RP stanowili: **ppłk w st. spocz. Janusz Zajączkowski** - prezes Okręgu Mazowieckiego i członek ZG,**szer. Piotr Korycki** i **Wiesława Karczmarczyk.**

Mord na mieszkańcach Legionowa i okolic

Delegacja złożyła wiązankę kwiatów w miejscu kaźni i uczciła pamięć pomordowanych. W uroczystości uczestniczyły rodziny pomordowanych osób, przedstawiciele Towarzystwa Przyjaciół Legionowa, policji, straży pożarnej, organizacji kombatanckich i młodzież szkolna. Uroczystość uświetniły poczty sztandarowe m.in. z Centrum Szkolenia Łączności i Informatyki z Zegrza, oraz poczty ze szkół w Legionowie.

W imieniu organizatorów uczestników uroczystości powitał **Andrzej Sobierajski** z Miejskiego Ośrodka Kultury w Legionowie, a rys historyczny związany z mordem sprzed 85 lat przedstawił **Rafał Degiel** – historyk z Muzeum Historycznego w Legionowie.

c.d. na str. 3-ciej

(k)

Z JEZUSEM PRZEZ ŻYCIE

Dziś prezentujemy zapowiadaną przed tygodniem recenzję rewelacyjnej pozycji wydanej przez wydawnictwo „Biały Kruk".

Książka Biskupa Antoniego Długosza to obowiązkowa pozycja w każdym katolickim domu.

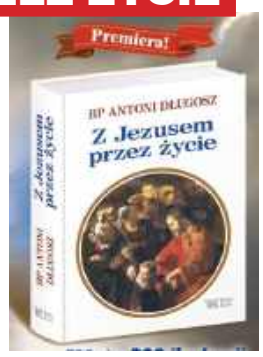

Wyklęci, choć Niezłomni

w Nowodworskim Ośrodku Kultury odbyła się prelekcja połączona z prezentacją multimedialną z okazji obchodów Narodowego Dnia Pamięci „Żołnierzy Wyklętych"

Wydarzenie zostało zorganizowane przez Związek Oficerów Rezerwy Rzeczypospolitej Polskiej oraz Instytut Pamięci Narodowej zgromadziło uczniów ze Szkoły Podstawowej nr 1, Zespołu Placówek Edukacyjnych oraz Warsztatów Terapii Zajęciowej.

O szczegółach wewnątrz numeru.

MOCNO USZCZUPLENI

Już nie tak „Zjednoczeni"

Sławomir Kaliński, Paweł Musiał i Cyryl Turczyński, radni Rady Miejskiej w Nowym Dworze poinformowali o z klubu „Zjednoczeni"

Paweł Musiał

Cyryl Turczyński

Sławomir Kaliński

zjednoczeni

W tej sprawie opublikowano jedynie krótkie oświadczenie:

Informujemy, że w dniu 24.02.2025 podjęliśmy decyzję o odejściu z klubu Radnych „Zjednoczeni".

Decyzja o wyjściu z klubu to rezultat wydarzeń jakie miały miejsce w ostatnich miesiącach.

Nie była to dla Nas łatwa decyzja. Nie mogliśmy jednak wybrać innego rozwiązania zważywszy na fakt, że te okoliczności poważnie nadwyrężały nasze zaufanie i zdecydowanie zachwiały możliwość współpracy w ramach jednego klubu.

Od dziś jesteśmy NIEZALEŻNYMI Radnymi.

Jednocześnie zapewniamy, że mandaty jakie dzięki Państwu uzyskaliśmy, będziemy wypełniać z równym jak do tej pory zaangażowaniem wsłuchując się w Wasze głosy przez dalszą część kadencji. Zapewniamy o naszej otwartości na współpracę w każdej sprawie, która przyczyni się do rozwoju naszego Miasta lub pomoże rozwiązać problemy mieszkańców Nowego Dworu Mazowieckiego.

ciąg dalszy na stronie 3.

eprasa.pl ef188c243a

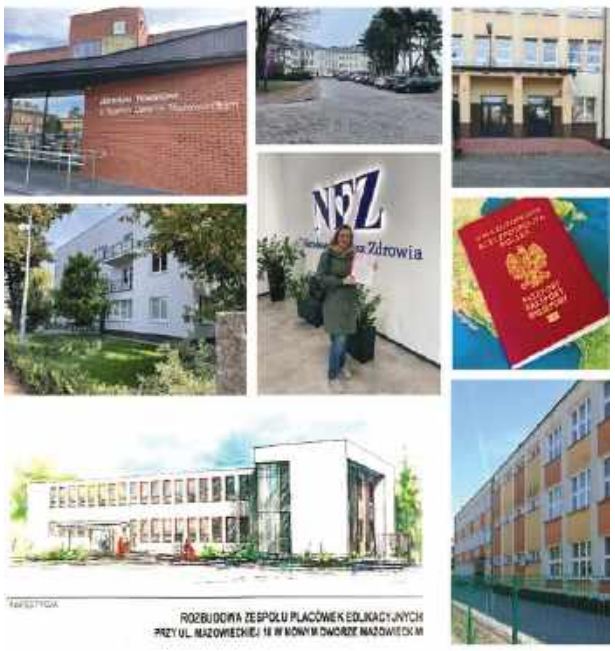

Wieści dobre i nieco gorsze

Anna Małecka, radna Powiatu Nowodworskiego, podzieliła się z mieszkańcami najnowszymi informacjami dotyczącymi działań Zarządu i Rady Powiatu

W najbliższym czasie ogłoszone zostaną przetargi na remonty placówek oświatowych. Przewidziano cztery postępowania, obejmujące cztery szkoły, a całość inwestycji oszacowano na około 6 mln zł. Radna wyraziła nadzieję, że prace uda się przeprowadzić w okresie wakacyjnym. Pojawiły się także trudności związane z rozbudową Zespołu Placówek Edukacyjnych. Choć przetarg został rozstrzygnięty kilka miesięcy temu, wykonawca do tej pory nie rozpoczął prac. Rozważane są różne rozwiązania, w tym możliwość skierowania sprawy na drogę sądową.

Kwestie zdrowotne w powiecie także budzą niepokój. Narodowy Fundusz Zdrowia odrzucił petycję mieszkańców dotyczącą utworzenia drugiego punktu domowej opieki hospicyjnej. Obecnie jedyny taki punkt działa w Nasielsku, a NFZ uznał, że to wystarczająca liczba. Ponadto, Fundusz nie uregulował jeszcze należności wobec Nowodworskiego Centrum Medycznego, zalegając z zapłatą 8 mln zł za nadwykonania w 2024 roku. Brakuje również zgody na zwiększenie ryczałtu dla szpitala. Władze powiatu planują ubiegać się o środki z Urzędu Marszałkowskiego na remont oddziału wewnętrznego. Dodatkowo, w ostatni wtorek w nowodworskim szpitalu zepsuła się lampa w tomografie komputerowym, której koszt wymiany wynosi 400 tys. zł. Radni analizują możliwości finansowe powiatu, by pokryć ten wydatek.

Radna Małecka podkreśliła także swoje zaangażowanie w zapewnienie odpowiedniego finansowania dla lokalnych organizacji i klubów sportowych. Dzięki jej staraniom Akademia Mistrzów Oyama Karate oraz Klub Bokserski NDM otrzymały po 5 tys. zł dotacji. Łączna pula środków na wsparcie sportowych klubów powiatu została zwiększona z 10 do 25 tys. zł. Ze swojej diety radna wsparła organizację Mistrzostw Polski Młodziczek i Młodzików w podnoszeniu ciężarów oraz zakup specjalistycznego podnośnika dla Środowiskowego Domu Samopomocy.

W przyszłym tygodniu Małecka planuje złożyć wniosek o zwiększenie dotacji dla Miejskiej i Powiatowej Biblioteki Publicznej w Nowym Dworze Mazowieckim. Po rozmowach z dyrektorką placówki radna wyciągnęła własne wnioski, o których ma zamiar poinformować w osobnym wpisie.

Powiat Nowodworski od kilku miesięcy czeka także na decyzję Wojewody w sprawie utworzenia punktu paszportowego w Nowym Dworze Mazowieckim. Zarząd Powiatu wyraził na to zgodę i wysłał odpowiednie pismo, jednak do tej pory nie otrzymano odpowiedzi. W związku z tym Małecka zapowiedziała możliwość osobistej wizyty u Wojewody, aby ponownie poruszyć tę sprawę.

Radna podziękowała mieszkańcom za ich wsparcie i motywację do dalszej pracy na rzecz powiatu.

Masz temat dla redakcji? Zadzwoń!

773 055 002

SZLAK DUCHOWEGO WYZWANIA

Ekstremalna Droga Krzyżowa

4-IV-25r. w Kościele św. Józefa Robotnika w Sochaczewie (Chodakowie) odbędzie się Msza Święta o godz. 7 wieczorem, rozpoczynająca Ekstremalną Drogę Krzyżową

Uczestnicy zmierzą się z trasą o długości 43,5 km, prowadzącą przez drogi gruntowe, leśne oraz asfaltowe. Wędrówka w nocy i w trudnym terenie ma na celu nie tylko wysiłek fizyczny, lecz przede wszystkim duchowe przeżycie.

Początkowy odcinek wiedzie chodnikiem, następnie uczestnicy wkroczą na asfaltowe drogi o niewielkim natężeniu ruchu. Po drodze przejdą przez obszary podmokłe, gdzie mogą wystąpić mgły, później zaś trasa prowadzi przez lasy i drogi piaszczyste, które miejscami mogą być błotniste. Ostatni fragment to zielony szlak krawędziowy, dostępny jedynie od świtu do zmierzchu. Świt astronomiczny 4-IV-25r. nastąpi o godz. 3.58 rano.

Trasa przeznaczona jest dla osób zdrowych i aktywnych fizycznie, przyzwyczajonych do długiego wysiłku. Nocna wędrówka jest znacznie trudniejsza niż ta odbywana w ciągu dnia, dlatego wymagane jest wcześniejsze przygotowanie. Każdy uczestnik powinien zabrać wodę i pożywienie, latarkę ręczną lub czołową z zapasowymi bateriami, płaszcz przeciwdeszczowy oraz wygodne obuwie. Konieczne jest posiadanie elementów odblaskowych, najlepiej kamizelki.

Szczegóły w internetowym wydaniu Tygodnika Nowodworskiego www.nowodworski.info.

Spotkanie na Nowodworzance

26-II-25r. odbyło się spotkanie mieszkańców Osiedla Nowodworzanka z burmistrzem Nowego Dworu Mazowieckiego Sebastianem Sosińskim, doradcą społecznym burmistrza Kacprem Pawelczykiem oraz radnymi reprezentującymi to osiedle

Wśród obecnych był także radny Sławomir Kaliński, który relacjonował przebieg wydarzenia.

Spotkanie miało na celu omówienie bieżących problemów osiedla oraz zgłoszenie pilnych spraw do Urzędu Miasta. Jak podkreślił radny Kaliński, frekwencja mieszkańców przerosła oczekiwania organizatorów, co świadczy o dużym zaangażowaniu lokalnej społeczności w sprawy osiedla.

Jednym z kluczowych tematów była kanalizacja na ul. Jaśminowej i Miodowej oraz konieczność doprowadzenia infrastruktury kanalizacyjnej do zabudowań na Kępie Nowodworskiej. Mieszkańcy wielokrotnie zgłaszali trudności związane z brakiem odpowiedniego systemu odprowadzania ścieków, co stanowi istotny problem dla osób zamieszkujących te rejony.

Następnie omówiono problem parkowania na ul. Wiejskiej i Sienkiewicza. Jak podkreślali mieszkańcy, duża liczba samochodów parkujących w tych miejscach powoduje chaos komunikacyjny i utrudnia przejazd. Podobny problem dotyczy drożności instalacji na wodę opadową przy ul. Długiej i Sienkiewicza – zgłaszano, że odpływy deszczowe często się zapychają, co prowadzi do zalewania ulic i chodników.

Kwestia bezpieczeństwa również była istotnym punktem spotkania. Mieszkańcy Kępy Nowodworskiej wskazali na problem z przejściem dla pieszych na obwodnicy, w rejonie firmy Adamex. Podkreślano, że w tym miejscu konieczne jest zapewnienie bezpiecznej przeprawy na drugą stronę drogi, zwłaszcza dla osób chcących dostać się na tereny przy rzece Wiśle.

Nie zabrakło również dyskusji na temat porządku i bezpieczeństwa w rejonie przejścia pod wiaduktem kolejowym przy ul. Sienkiewicza. Zgłaszano potrzebę większego nadzoru nad tym miejscem oraz jego odpowiedniego doświetlenia i uporządkowania.

Ważnym zagadnieniem pozostaje również uporządkowanie prawne oraz dokończenie budowy odcinka ul. Przytorowej oraz ul. Kępa Nowodworska. Jak zauważyli mieszkańcy, obecny stan tych dróg pozostawia wiele do życzenia, a nieuregulowane kwestie własnościowe dodatkowo utrudniają działania inwestycyjne.

Radny Kaliński podkreślił, że wszystkie zgłaszane problemy zostały odnotowane i trafią do odpowiednich działów Urzędu Miasta oraz innych właściwych instytucji.– Nie spodziewaliśmy się tak licznego przybycia mieszkańców i bardzo za to dziękujemy – zaznaczył. – Spotkania będą kontynuowane, a najbliższe, o którym na pewno poinformujemy, odbędzie się w temacie kanalizacji na Osiedlu Nowodworzanka oraz poprawy jakości dróg: Jaśminowej, Kępy Nowodworskiej i Przytorowej.

FELIETON

Polsko-ukraińskie więzy krwi i zbrodni

Relacje polsko-ukraińskie są skomplikowane jak splot wielowiekowych doświadczeń, w których zawiera się zarówno wspólne dziedzictwo Rzeczypospolitej Obojga Narodów, jak i tragiczne wydarzenia XX wieku

Te więzi historii nie pozwalają na jednoznaczne stanowisko – między pamięcią o ukraińskich zbrodniach na Polakach a współczesną tragedią narodu ukraińskiego, który padł ofiarą rosyjskiej agresji.

Nie sposób mówić o polsko-ukraińskich stosunkach, nie wspominając o Rzezi Wołyńskiej – mordach dokonywanych przez UPA na Polakach. Krwawe lata 1943–1944 pozostawiły trwałą bliznę w pamięci potomnych. Jednakże na tych samych terenach, gdzie przelano polską krew, wciąż mieszkają tysiące naszych rodaków, dla których Wołyń, Podole i Ruś Czerwona nie są ziemią obcą, lecz domem. Dziś, gdy Ukraina zmaga się z napaścią Rosji, nie możemy zapominać, że ofiarą tej wojny padają także Polacy mieszkający na wschodzie Ukrainy, a historia tych ziem od wieków była częścią Rzeczypospolitej.

Jeden z przykładów, świadczących o tych trudnych relacjach, przywołuje ksiądz Józef Witold Kowaliw, polski duchowny od lat posługujący na Ukrainie. W jednym ze swoich wpisów napisał:"Wojna zabrała śp. Jana Łosia, naszego parafianina ze Zdołbunowa. Jakiś czas był klerykiem WSD Diecezji Zamojsko-Lubaczowskiej w Lublinie. Na pierwsze wakacje kleryckie przywiózł na Wołyń Andrzeja Kwiczalę... Obaj już nie żyją... Głosiłem kazanie na jego ślubie. Jego babcia, Eugenia Łoś, odegrała ważną rolę w odrodzeniu parafii rzymskokatolickiej w Zdołbunowie na początku lat 90. XX wieku."To świadectwo pokazuje, że historia Polaków na Ukrainie nie skończyła się wraz z rozbiorami, ani po drugiej wojnie światowej. Tam wciąż żyją nasi Rodacy, których los nierozerwalnie splótł się z ziemią przesiąkniętą zarówno krwią przodków, jak i współczesnym cierpieniem.

Polska pamięta o Wołyniu i zbrodniach OUN-UPA, ale pamięć nie oznacza nienawiści. Trudno bowiem odwrócić się od narodu, który w obliczu rosyjskiej agresji traci swoich synów i córki, wśród nich także tych, którzy są Polakami z krwi i ducha. Dlatego w ocenie stosunków polsko-ukraińskich nie ma prostych odpowiedzi. Jest pamięć, jest ból, ale i świadomość, że tysiące lat historii nie da się zamknąć w jednym zdaniu.

Piotr Korycki

TYGODNIK NOWODWORSKI LAUREAT NAGRODY PRO PUBLICO BONO
IZBA WYDAWCÓW PRASY IWP Stowarzyszenie Gazet Lokalnych

REDAKCJA: Piotr Korycki, Andrzej Zawadzki.
WSPÓŁPRACA: Alfred Kabata, Krzesisław Korycki, Barbara Malewska, Robert Zięba, Gabriela Zalewska.
ADRES REDAKCJI: NOWY ADRES REDAKCJI: ul. Rynek 2, 05–120 Legionowo; 733 055 002; e–mail: redakcja@nowodworski.info
BIURO REKLAM: tel. 512 405 972, 22 784 22 22; biuro@nowodworski.info; pon.– pt. 8:00 – 16:00
BIURO OGŁOSZEŃ: VIP–NAWROT – Wiesława Nawrot, ul. Przejazd 5, 05–100 Nowy Dwór Maz., pon – pt w godz. 9–18, sobota w godz. 9–13.
Prenumerata realizowana przez RUCH S.A.: zamówienia na prenumeratę w wersji papierowej i na e–wydania można składać na stronie www.prenumerata.ruch.com.pl. Pytania prosimy kierować na adres e–mail: prenumerata@ruch.com.pl lub kontaktując się z infolinią pod numerem 22 693 70 00, w dni robocze w godzinach 7:00 – 17:00, koszt połączenia wg taryfy operatora.
Druk: Polska Press Białystok.
Wydawca: Agencja TiO, e–mail: agencja@tio.com.pl. Nakład poniżej 15.000 egz.

eprasa.pl ef188c243a

MOCNO USZCZUPLENI

Już nie tak „Zjednoczeni”

Sławomir Kaliński, Paweł Musiał i Cyryl Turczyński, radni Rady Miejskiej w Nowym Dworze poinformowali o z klubu „Zjednoczeni”

Wkrótce później,a profilu Sławomira Kalińskiego pojawił się film - oświadczenie, w którym wyjaśnia powody swoje działania:

Dzień dobry. Szanowni Państwo, w dniu wczorajszym przed sesją praktycznie wszystkie lokalne gazety chciały przeprowadzić wywiad z nami, to jest z osobami, które odłączyły się od Zjednoczonych, chciały od nas oświadczenia, dlaczego odeszliśmy ze Zjednoczonych. Szanowni Państwo, nie będziemy, przynajmniej ja, rozmawiać o ten temat. Nasze oświadczenia były jasne, wyraźne, klarowne, napisaliśmy w nich wszystko, co uważaliśmy za stosowne. Najśmieszniejsze w tym wszystkim jest to, że nasze lokalne media nie widzą problemów innych, tylko szukają taniej sensacji. Większość z Państwa zna moją działalność społeczną i czym się zajmuję od lat. W ostatnim czasie oba nowodworskie stowarzyszenia, jedno, której byłem kiedyś wiceprezesem, drugie, które w tej chwili stworzę i jestem prezesem, dokonały niebywałych odkryć na skalę światową. Pisały o tych stowarzyszeniach wszystkie media praktycznie na całym świecie, a w szczególności pisały o tym portale historyczne, naukowe, które rozsławiły te stowarzyszenia. Oraz rozsławiły nasze miasto na całym świecie. Między innymi taki renomowany portal i gazeta jak National Geographic. Co napisały nasze lokalne media na ten temat? Dosłownie nic. Nawet się nie skontaktowały z tymi stowarzyszeniami, żeby napisać wiarygodną informację lub cokolwiek na ten temat. A interesują się jakimiś brudnymi sprawami po to tylko, żeby zrobić szum. Polskie media nie są im do niczego potrzebne. Dobrze wiecie, że ja nie lubię brylować w tych mediach, wszystko co mam do powiedzenia robię to na swoich stronach. Poza tym, jeżeli ktoś nie szanuje drugiego człowieka i nie dopuszcza jego głosu, ani nie umożliwia mu tego, żeby napisać w danej sprawie, tak jak wirtualny Nowy Dwór, który blokuje radnych oraz stowarzyszenia mogące się wypowiedzieć na swojej stronie, to po prostu nie chcę mieć z takimi mediami w ogóle do czynienia. Są im do niczego niepotrzebne. Także, szanowni Państwo, w tej sprawie napisaliśmy już swoje oświadczenie powody wyjścia ze Zjednoczonych dalsze rozgrzebywanie tej sprawy uważam, przynajmniej ja, za zbędne. Także miłego dnia Państwu życzę. Do widzenia.

Aby doprecyzować swoje gorzkie słowa odnoszące się do lokalnych mediów radny napisał: „*...od razu prostuję swoją wypowiedź, że nie chodziło mi o Tygodnik Nowodworski.*”

Jak było do przewidzenia, pod publikacjami pojawiło się wiele komentarzy mieszkańców. Przytaczamy niektóre z nich:

Piotr Biniusiewicz: B*rawo w koncu ktoś nazywa sprawy po imieniu, ktoś kto ma Kulki między nogami i nie daje się ZMANIPULOWAC, BRAWO PANOWIE zapewne moim skromnym zdaniem tylko zyskacie niż stracicie na tej decyzji bo mieszkańcy naszego miasta maja juz dosc obłudy i zakłamania, oby więcej ludzi, radnych mialo tyle racjonalnego myślenia i PERFEKCYJNEGO podejścia do pełnionej FUNKCJI. nie powinno sie ugrupowanie lecz ludzie których wybraliśmy.*

Adam Ad: *Gratuluję decyzji, własnego zdania i zaangażowania w pracę na rzecz miasta i mieszkańców. Zapewne to decyzja, która jest skutkiem wydarzeń ostatnich miesięcy.*

Piotr R. Grudziński: *Patrząc po komentarzach i reakcjach na taką postawę czekali Wasi znajomi i wyborcy. Gratuluję niezależności i własnego zdania! Mamy w RM jeszcze kilku przyzwoitych ludzi, którzy cały czas legitymizują swoją obecnością w WND i Zjednoczonych wszystkie patologie związane z poprzednią władzą, a które po zebraniu wszystkich dowodów będą w najbliższych tygodniach zapewne dalej wypływać, jak choćby kwestia „przekrętu na kontener”. Dzisiaj rozmawiamy o tym, czy ktoś ma odwagę służyć Miastu, czy partyjniacko udawać, że wypieranie dusznej i lepkiej prawdy będzie jego największym osiągnięciem za 4 lata. Wierzę, że zwyczajnie warto być przyzwoitym.*

Michał Świokło: *Coś się kończy coś się zaczyna... Trzymajcie się Koledzy. Zjednoczeni czy niezjednoczeni, nie widzę opcji innej niż dalsza współpraca.*

Od skomentowania tych wydarzeń uchylili się przedstawiciele okolicznych samorządów. Jedynie Andrzej Pacocha, wicestarosta nowodworski powiedział oszczędnie dobierając słowa: „*Uprzejmie informuję, że współpraca Starostwa Powiatowego w Nowym Dworze Mazowieckim z Burmistrzem Miasta Nowy Dwór Mazowiecki układa się bez zarzutów. Roszady w Radzie Miasta w Nowym Dworze Mazowieckim nie mają wpływu na te relacje i nie dotyczą pracy Starostwa.*”

Z kolei jeden z włodarzy był bardziej zdecydowany, jednak pod warunkiem zachowania anonimowości: „*Nie wypada mi komentować, ale Nowy Dwór zasługuje na dobrego przewodniczącego!*”.

PALIMIRY

ZOR RP na obchodach 85. rocznicy zbrodni

26 lutego 2025 r., na Cmentarzu – Mauzoleum w Palmirach, delegacja Związku Oficerów Rezerwy Rzeczypospolitej Polskiej wzięła udział w uroczystości rocznicowej upamiętniającej 190 mieszkańców Legionowa i okolic rozstrzelanych w 1940 r. przez wojska niemieckie

ciąg dalszy ze str. 1-szej

Głos zabrali również **Bogdan Kiełbasiński** – Prezydent Miasta Legionowo i **Konrad Michalski** – Wicestarosta Legionowski. Okolicznościową modlitwę odmówił **ks. dziekan Lucjan Szcześniak.**

Uroczystość uświetniły poczty sztandarowe m.in. z Centrum Szkolenia Łączności i Informatyki z Zegrza, oraz poczty ze szkół w Legionowie.

Delegacje biorące udział w uroczystości złożyły kwiaty w miejscu pamiątkowej tablicy oraz w miejscu straceń. Uroczystości zakończyło wspólne zwiedzanie Muzeum w Palmirach.

XXX

Palmiry wchodziły w skład tzw. warszawskiego pierścienia śmierci jako jedna z ok. 250 miejscowości okalających stolicę, w których Niemcy od października 1939 r. do lipca 1944 r. dokonywali masowych egzekucji. Szacuje się, że na terenie pierścienia zamordowano ok. 35 tysięcy osób.

Dzisiaj Palmiry kojarzymy z gęstym lasem okalającym cmentarz. W 1940 r. krajobraz tego miejsca różnił się znacząco od obecnego. Był to teren po dawnym składzie amunicji, a więc już przed wojną odizolowany od najbliższego otoczenia. Znajdującą się tu niewielką polanę Niemcy poszerzali o kilka kilometrów kwadratowych karczując sąsiadujący z nią las. Na tej ogromnej pustej przestrzeni od grudnia 1939 r. do lipca 1944 r. zamordowano co najmniej 1793 osoby, które pochowano w 24 masowych grobach. Tyle udało się odnaleźć. Wśród ofiar znaleźli się m.in. marszałek Sejmu Maciej Rataj i złoty medalista olimpijski Janusz Kusociński.

Egzekucje odbywały się wedle tego samego schematu. Możemy więc wyobrazić sobie jak wyglądały ostatnie chwile osób zabitych 26 lutego 1940 r. Więźniowie przywożeni byli samochodami ciężarowymi z plandekami. Wyprowadzano ich z zawiązanymi oczami wprost nad wcześniej wykopane mogiły i nad nimi rozstrzeliwano.

Chcąc utrudnić ich odnalezienie Niemcy nadawali dołom śmierci kształt rowów przeciwlotniczych lub nieregularny kształt przypominający naturalne zapadlisko lub lej po bombie. Po zakończeniu egzekucji zbierano łuski, zasypywano dół i maskowano groby przez nasadzenie drzew. Zbrodnie w Palmirach nigdy nie miały być ujawnione, a los aresztowanych miał pozostać nieznany.

Foto: Wiesława Karczmarczyk

(k)

eprasa.pl ef188c243a

MAZOWIECKA KRONIKA KRYMINALNA

LEGIONOWO. Narkotyki ukrył w paczce papierosów

Legionowscy policjanci zatrzymali 39-latka, który posiadał przy sobie amfetaminę i marihuanę. Narkotyki ukrył w paczce po papierosach. Mieszkaniec powiatu legionowskiego usłyszał już zarzut. Za posiadanie narkotyków grozi kara do 3 lat pozbawienia wolności

Legionowscy policjanci, na jednej z ulic w mieście, podjęli czynność legitymowania znanego im z wcześniejszych interwencji mężczyzny. 39-latek był zdenerwowany, drżały mu ręce. Kiedy policjanci zapytali czy posiada przy sobie zabronione substancje mężczyzna zaprzeczył. Ci jednak nie dali mu wiary. W kieszeni kurtki mężczyzny ujawnili paczę po papierosach, a w niej dwa zawiniątka. W jednym susz roślinny, a w drugim biały proszek. Z uwagi na podejrzenie popełnienia przestępstwa 39-latek został zatrzymany. W komendzie zabezpieczone substancje zostały przebadane, narkotester wskazał na marihuanę i amfetaminę. Jeszcze tego samego dnia śledczy przedstawili mężczyźnie zarzut posiadania środków odurzających. Teraz jego sprawa zajmie się sąd. Za posiadanie narkotyków grozi mu kara nawet do 3 lat pozbawiania wolności. Prowadzone postępowanie nadzoruje Prokuratura Rejonowa w Legionowie.

MODLIN. Zatrzymali poszukiwanego

W ostatni weekend policjanci z Posterunku Modlin zatrzymali 25-letniego nowodworzanina. Zgodnie z nakazem doprowadzenia Sądu Rejonowego w Nowym Dworze Mazowieckim, mężczyzna do odbycia miał karę 4 miesięcy pozbawienia wolności. Trafił do aresztu

W piątek 28 lutego 2025 r., policjanci modlińskiego posterunku udali się do jednego z domów jednorodzinnych na terenie Modlina Starego. Posiadali informacje, że ma tak przebywać uchylający się od odpowiedzialności karnej 25-latek. Po dotarciu na miejsce, przy bramie posesji zauważyli młodego mężczyznę. Po sprawdzeniu jego danych w policyjnym rejestrze okazało się, że to poszukiwany nowodworzanin. Zgodnie z nakazem doprowadzenia, wydanym przez Sąd Rejonowy w Nowym Dworze Mazowieckim, mężczyzna do odbycia miał karę 4 miesięcy bezwzględnego pozbawienia wolności. Został przez policjantów zatrzymany i przewieziony do nowodworskiej komendy. Po sporządzeniu dokumentacji służbowej, jeszcze tego samego dnia trafił do aresztu, gdzie spędzi najbliższe miesiące.

SEROCK. Zarzuty za kradzież samochodu

We wtorek, seroccy policjanci zatrzymali mężczyznę, który kilka dni wcześniej ukradł samochód zaparkowany na jednej z posesji w Legionowie. Teraz 28-latek za kradzież odpowie przed sądem. Mężczyzna przestępstwa dopuścił się w warunkach recydywy

22 lutego br. legionowscy policjanci otrzymali zgłoszenie o kradzieży pojazdu zaparkowanego na jednej z posesji w mieście. Sprawą zajęli się legionowscy śledczy, jednocześnie informację o skradzionym pojeździe przekazując policjantom pełniącym służbę na terenie powiatu.

W miniony wtorek policjanci z Serocka, w trakcie jednej z interwencji na terenie gminy, zauważyli poszukiwanego volkswagena. Auto nie miało tablic rejestracyjnych, ale wszystko wskazywało na to, że ktoś nie dawno nim przyjechał. Policjanci rozpoczęli poszukiwania kierowcy. Kilka minut później zauważyli mężczyznę, który na ich widok zaczął uciekać. Jednak wystarczyła chwila, aby na jednej z posesji został on zatrzymany. Po sprawdzeniu w policyjnych systemach okazało się, że podejrzewany o kradzież auta 28-latek jest również poszukiwany przez sąd na podstawie nakazu doprowadzenia do zakładu karnego.

Samochód po czynnościach procesowych został przekazany właścicielowi, natomiast 28-latek trafił do policyjnego aresztu. Wczoraj mężczyzna usłyszał zarzut kradzieży w warunkach recydywy, do którego się przyznał. Dziś w godzinach porannych mężczyzna został przewieziony do zakładu karnego, gdzie pozostanie przez najbliższe 3 lat za popełnione wcześniej przestępstwo. Sprawą kradzieży pojazdu zajmie się teraz sąd i to on podejmie decyzję o wymiarze kary dla mężczyzny. Czynności prowadzone w tej sprawie nadzoruje Prokuratura Rejonowa w Legionowie.

NOWY DWÓR MAZ. Przekonali się o nieuchronności kary

nowodworscy policjanci zatrzymali poszukiwanego listem gończym 28-latka oraz 71-latka, za którym nowodworski sąd wystawił nakaz doprowadzenia. Mężczyźni jeszcze tego samego dnia trafili do jednostki penitencjarnej

27 lutego 2025 r. patrolowcy z Komisariatu Policji w Pomiechówku w jednej z miejscowości na terenie gminy, zatrzymali 28-latka. Mężczyzna był poszukiwany przez Prokuraturę Rejonową w Nowym Dworze Mazowieckim listem gończym oraz na podstawie zarządzenia o ustalenie miejsca pobytu. Ciążyły na nim zarzuty dotyczące gróźb karalnych oraz nierealizowania obowiązku alimentacyjnego. Mieszkaniec pomiechowskiej gminy trafił do aresztu. Tego samego dnia funkcjonariusze z Komisariatu Policji w Czosnowie zatrzymali poszukiwanego 71-latka. Sąd Rejonowy w Nowym Dworze Mazowieckim wydał za mężczyzną nakaz doprowadzenia do zakładu karnego i odbycia kary 9 miesięcy bezwzględnego pozbawienia wolności. Mieszkaniec czosnowskiej gminy został odkonwojowany do jednostki penitencjarnej.

NIEPORĘT. Wpadli w trakcie kradzieży

W niedzielę policjanci z Nieporętu zatrzymali 27 – latka poszukiwanego listem gończym, celem tymczasowego aresztowania na 3 miesiące. Mężczyzna był również podejrzany o kilka kradzieży sklepowych na terenie powiatu legionowskiego. Dzień później policjanci z Serocka namierzyli i zatrzymali jego 28-letnią wspólniczkę. Dzięki zebranemu materiałowi dowodowemu oboje już usłyszeli zarzuty, a mężczyzna trafił do zakładu karnego

Policjanci z Nieporętu namierzyli i zatrzymali 27-latka, za którym Sąd Rejonowy dla Warszawy Woli wydał list gończy, celem tymczasowego aresztowani na 3 miesiące. Kiedy policjanci zatrzymali mężczyznę rozpoznali w nim osobę podejrzaną o kilka kradzieży w sklepach na terenie powiatu legionowskiego, których dokonywał wspólnie z kobietą. Mieszkaniec stolicy trafił do policyjnego aresztu, a śledczy rozpoczęli analizę prowadzonych postępowań dotyczących kradzieży sklepowych. Prowadzone działania operacyjne doprowadziły również do zatrzymania 28-letniej wspólniczki mężczyzny. Kobieta została zatrzymana przez policjantów z Serocka na terenie Legionowa i także trafił do policyjnego aresztu. Analiza prowadzonych spraw pozwoliła śledczym na przedstawienie zatrzymanym zarzutów. Para wspólnie odpowie za 4 kradzieże w Legionowie i Serocku. Ich łupem padły tam artykuły elektroniczne i odzież o wartości ponad 6 000 złotych. Nadto policjanci ustali, że 27-latek trzykrotnie działała sam na terenie Legionowa. Mężczyzna ze sklepów na terenie miasta skradł telefon i kilka flakonów perfum. Łączna suma strat wyniosła blisko 3 500 złotych. Po zakończonych czynnościach procesowych kobieta opuścił policyjny areszt, zaś mężczyzna został przewieziony do zakłady karnego zgodnie z dyspozycją sądu. Za popełnione przestępstwa grozi im kara do 5 lat pozbawienia wolności. Czynności prowadzone są pod nadzorem Prokuratury Rejonowej w Legionowie.

PROFESJONALNE
• NISZCZENIE
• UTYLIZACJA
DOKUMENTÓW
PRZYJEŻDŻAMY
PO DOKUMENTY
VICTORIA -RECYCLING
Tel. 604 913 993

PUŁTUSK . Nielegalna kontrabanda przechwycona

Policjanci z wydziału do walki z przestępczością gospodarczą pułtuskiej komendy zabezpieczyli papierosy bez polskich znaków skarbowych akcyzy. Z ustaleń policjantów wynikało, że w jednym ze sklepów na terenie gm. Świercze dochodzi do handlu nielegalnymi papierosami. Teraz kobieta odpowie przed sądem

Pod koniec stycznia 2025 r. pułtuscy funkcjonariusze otrzymali informację, że w jednym ze sklepów odzieżowych na terenie gm. Świercze dochodzi do handlu papierosami, które nie posiadają polskich znaków akcyzy. Po dokonaniu przeszukania w sklepie mundurowi ujawnili nielegalny towar. Funkcjonariusze zabezpieczyli 14 240 sztuk papierosów różnych marek. Towar znajdował się w lokalu użytkowanym przez 67-letnią kobietę mieszkankę powiatu pułtuskiego. Kobieta odpowie przed sądem za popełnione wykroczenie. Kwota uszczuplenia w podatku akcyzowym została wstępnie oszacowana na ponad 20 tysięcy złotych. Pamiętajmy, że każdy, kto decyduje się na nabycie, przechowywanie, przewożenie, przesyłanie lub przenoszenie wyrobów akcyzowych, nieposiadających znaków akcyzy, popełnia przestępstwo lub wykroczenie skarbowe. Grozi za to kara grzywny, a nawet kara pozbawienia wolności do 5 lat. O rodzaju i wysokości kary każdorazowo decyduje sąd.

KPP: Legionowo/ Nowy Dwór Maz./Pułtusk

eprasa.pl ef188c243a

O Ewie

22-II-25r. w nasielskiej bibliotece miało miejsce kolejne spotkanie Dyskusyjnego Klubu Książki dla dorosłych. Tym razem uczestnicy zgłębiali treść książki Angeliki Kuźniak i Eweliny Karpacz-Oboładze pt. Czarny Anioł. Opowieść o Ewie Demarczyk

To niezwykła publikacja, poświęcona jednej z największych artystek polskiej sceny muzycznej, której kreacja wokalna i interpretacyjna przekraczała ramy scenicznej roli.

Podczas spotkania pojawiły się pytania: jak silną osobowością musiała być Ewa Demarczyk, by stworzyć tak unikatowy wizerunek artystyczny? Dlaczego jej piosenki, choć żyją do dziś, w innych wykonaniach tracą swoją oryginalność? Demarczyk to nie tylko wyjątkowy głos, ale i kolor. Nie tylko melancholia, ale także subtelny humor, oparty na twórczości wybitnych poetów, takich jak Krzysztof Kamil Baczyński, Maria Pawlikowska-Jasnorzewska, Bolesław Leśmian i Julian Tuwim.

W książce przyjaciele artystki, w tym Zygmunt Konieczny i Andrzej Zarycki, opowiedzieli o jej drodze od Piwnicy pod Baranami do uznania na scenach polskich i europejskich. Jednym z ważniejszych wątków spotkania było pytanie o przyczyny jej milczenia i artystycznego wycofania.

Biblioteka na swoim profilu społecznościowym zamieściła fragment piosenki *Tomaszów*, którą klubowicze wysłuchali na początku spotkania:

„A może byśmy tak, najmilszy Wpadli na dzień do Tomaszowa...”

Dyskusja uświadomiła uczestnikom, jak wielką osobowością była Demarczyk, podejmując się śpiewania poezji – formy wymagającej zarówno talentu muzycznego, jak i głębokiego zrozumienia literatury. Wspomnienia o artystce wzbudziły nostalgię, przywołując czasy jej największej świetności, gdy z niezwykłą pasją i wymaganiami wobec siebie czarowała publiczność swoim głosem.

Są pieniądze na inwestycje drogowe

Ponad 5,3 mln zł z Programu Rozwoju Obszarów Wiejskich na lata 2014–2020 samorząd województwa mazowieckiego przekaże na budowę i przebudowę dróg lokalnych

Środki te pozwolą m.in. na poprawę infrastruktury drogowej w gminie Wyszków i na terenie terenie powiatu nowodworskiego.

W gminach Wyszków oraz Przysucha wybudowane zostaną nowe drogi, których łączna długość wyniesie niemal 1,6 kilometra. Łączna wartość obu inwestycji przekracza kwotę 1,7 mln złotych.

Powiat nowodworski – modernizacja drogi lokalnej położonej w powiecie nowodworskim na terenie gminy Nasielsk (droga powiatowa nr 2424W) – kwota wsparcia: 946 793 zł.

Nasielsk – Żabiczyn – Nuna

24-II-25r. w Urzędzie Marszałkowskim w Warszawie podpisano umowę na modernizację drogi powiatowej nr 2424W na odcinku Nasielsk – Żabiczyn – Nuna

Wicestarosta nowodworski Andrzej Pachocha poinformował, że wraz ze starostą Magdaleną Biernacką oraz skarbnik powiatu Ewą Kałuzińską udało się pozyskać dofinansowanie w wysokości 946 793 zł w ramach Programu Rozwoju Obszarów Wiejskich na lata 2014-2020.

Planowana modernizacja obejmie niemal kilometr drogi, choć pierwotnie inwestycja nie była przewidziana w tegorocznym budżecie powiatu. Wicestarosta Pachocha podziękował za współpracę radnym powiatowym Bogumile Szlaskiej, Rodrygowi Czyżowi i Piotrowi Osińskiemu, a także radnemu Rady Miejskiej w Nasielsku Romanowi Jaskulskiemu.

Nowa inwestycja poprawi komfort i bezpieczeństwo podróżowania na trasie łączącej miejscowości Nasielsk, Żabiczyn i Nuna.

Nowodworzanin Paweł Kabata o cyberbezpieczeństwie dla nastolatków

24 lutego 2025 r. Paweł Kabata, mieszkaniec Nowego Dworu Mazowieckiego oraz właściciel i prezes firmy Artixen.net, na zaproszenie dyrekcji Szkoły Podstawowej z Oddziałami Integracyjnymi nr 247 im. Kazimierza Lisieckiego „Dziadka” w Warszawie spotkał się z uczniami klas ósmych i przedstawił im prezentację, w której omówił m.in. sposoby działania cyberprzestępców i ochrony przed zagrożeniami w sieci

W związku z tym, że szkoła przystąpiła do programu Złota Szkoła NBP, który zakłada realizację działań z zakresu edukacji finansowej, a która prowadzona jest od pierwszej klasy omawiane zagadnienia koncentrowały się na zagrożeniach dla bezpieczeństwa finansowego i bankowości internetowej i mobilnej.

Fortel punktem zwrotnym podczas prezentacji

Punktem zwrotnym w prezentacji był fortel, który autor przygotował dla młodych słuchaczy na jednym ze slajdów. Wykonał proste **przekierowanie w kodzie QR – z jego prywatnej witryny na inny adres.** Pokazał im, że choć nie wymagał od nich pobrania żadnego pliku ani wykonania konkretnej akcji, ich telefony pozwoliły na przekierowanie na inną stronę bez ich zgody. W tym przypadku była to jedynie witryna z filmem, ale taki mechanizm może być wykorzystany do celów znacznie groźniejszych. Ten prosty trik sprawił, że cała klasa, która była bardzo skupiona na prezentacji, zaangażowała się jeszcze bardziej.

Podczas prelekcji uczniowie mieli możliwość wykazania się ogromną wiedzą,a najbardziej aktywni z nich otrzymali upominki. Dyrekcja szkoły dziękując Pawłowi Kabacie za przedstawioną prezentację przekazała na jego ręce okolicznościowy dyplom.

Wnioski i przemyślenia autora prezentacji ze spotkania z młodzieżą:

* To było moje najtrudniejsze wystąpienie w ostatnim czasie, a wynikało to z faktu, że na konferencjach branżowych poziom jest wysoki i nie trzeba aż tak bardzo dbać o spokój i zaangażowanie grupy.

* Temat cyberbezpieczeństwa dla nastolatków jest im jednocześnie bliski i odległy – wiedzą, o co chodzi, ale w wielu aspektach nie potrafią samodzielnie zdefiniować zagrożeń.

* Nastolatkowie są narażeni na różnego rodzaju zagrożenia. W trakcie swobodnej dyskusji okazało się, że wielu z nich miało już do czynienia z włamaniami na konta, oszustwami internetowymi, a nawet potencjalnymi zagrożeniami ze strony dorosłych.

* Przeprowadziłem quiz podsumowujący moją prelekcję. Zdziwiło mnie, że niektóre osoby wskazały, iż to rodzice są odpowiedzialni za ich bezpieczeństwo w sieci – mimo że ci sami rodzice nie stosują żadnych technicznych zabezpieczeń dla swoich dzieci, nie mówiąc już o wskazywaniu im potencjalnych zagrożeń.

(k)

KLASZTORNA W NOWEJ ODSŁONIE

Ślady Polski w Ameryce – konferencja dla pedagogów

Warszawski Instytut Pamięci Narodowej zorganizował 22 lutego warsztaty dla pedagogów poświęcone relacjom polsko-amerykańskim w XX wieku. Wśród prelegentów znaleźli się wybitni badacze historii najnowszej, a uczestnikami byli m.in. przedstawiciele Związku Oficerów Rezerwy RP z Nowego Dworu

Pierwszy wykład, prowadzony przez dr. hab. Witolda Wasilewskiego, dotyczył Komisji Maddena – amerykańskiego dochodzenia w sprawie Zbrodni Katyńskiej. Komisja ta, działająca w latach 1951-1952 pod przewodnictwem Raya Maddena, amerykańskiego kongresmena, stanowiła jedno z najważniejszych działań mających na celu ujawnienie prawdy o sowieckiej odpowiedzialności za mord na polskich oficerach. W obliczu zimnowojennych napięć raport komisji miał ogromne znaczenie polityczne, a jego wyniki – jednoznacznie wskazujące na winę ZSRR – zostały przyjęte przez Kongres USA. Pomimo tego, rząd Stanów Zjednoczonych przez wiele lat unikał otwartego napiętnowania ZSRR, co pokazało złożoność ówczesnych relacji międzynarodowych.

Drugim niezwykle interesującym tematem było polskie sokolnictwo w Stanach Zjednoczonych. Magdalena Mołczanowska, Agata Dawidowicz-Stan i Anna Lasek przedstawiły historię i rolę Sokolstwa Polskiego w Ameryce – organizacji, która odegrała kluczową rolę w budzeniu świadomości narodowej polskich emigrantów. Powstała w 1887 roku, zainspirowana czeskim ruchem gimnastycznym, stała się nie tylko centrum sportowym, ale także patriotycznym zapleczem dla Polonii. To właśnie członkowie Sokolstwa Polskiego brali czynny udział w szkoleniach wojskowych i formowaniu Błękitnej Armii gen. Hallera, wspierając walkę o niepodległość Polski.

Pozostałe panele dotyczyły szerokiej działalności amerykańskiej Polonii w dziedzinie pamięci historycznej, roli Stanów Zjednoczonych w polityce międzynarodowej lat 80. XX wieku oraz obrazu USA w prasie solidarnościowej. Po części wykładowej uczestnicy mogli skorzystać z interaktywnych gier edukacyjnych w Strefie Nowych Technologii IPN.

Warsztaty pokazały, jak silne były związki Polaków i Amerykanów w kluczowych momentach XX wieku i jak wiele inicjatyw podejmowała Polonia dla wsparcia Ojczyzny.

eprasa.pl ef188c243a

NASZE WILKOWYJE

HIRAKIRI

Podobno inna nazwa hirakiri, to sekuku, i to jest zdecydowanie lepsza nazwa, bo jak ktoś sobie rozcina mieczem brzuch, to robi se kuku i to ostateczne. A hirakiri trudno zrozumieć i zapamiętać. Wszystkie te rozważania biorą się z tego, co się nawyprawiało ostatnio w Owalnym Gabinecie, który przecież nie dlatego ma kształt jajowaty, żeby w nim robić sobie jaja z poważnych rzeczy. Bo wójt z Dopiewa twierdzi, że prezydent Ukrainy zrobił tam sekuku, a nam się zdaje, że sekuku było, ale w innym wykonaniu. Bo się na przykład okazało, że w tym całym wydarzeniu brał udział przedstawiciel TASS czyli Telegraficznej Agencji Sowieckiego Sojuza, który transmitował cała awanturę prosto do Moskwy. A jak się zapytano urzędnika Białego Domu, czemu go tam wpuszczono, to odpowiedział, że nie ma pojęcia jak się tam znalazł, bo go nie było na liście. Jaja? Jaja. Koleś z Sowieckim Sojuzem w nazwie wchodzi na spotkanie z prezydentem Ameryki jak do swojej stodoły i nawet nie musi nikomu przepustki okazywać.

Albo inny koleś, co to jest oficjalnym kochankiem pewnej dziuni od teorii spiskowych pyta nagle czy Zelenski nie ma garnituru i czemu się tak ubrał. A przecież wszyscy wiedzą, że Zelenski się poprzysiągł, że póki wojna, to on się będzie jak żołnierz ubierał i że to taki jego mundur, którego od trzech lat na wszystkich spotkaniach używa. Dziunia z pewnością jest głupia, ale że kochanek też, tośmy dotąd nie wiedzieli. Może się dobrali wedle rozumu i głupota na nich działa jak feromony? To są zresztą amerykańskie konserwatysty, wszystkie po rozwodach i z licznymi kochankami – im więcej tym lepiej. Taki Trampek ma trzecią żonę i pięcioro dzieci, z każdą po trochu, więc to go czyni głównym amerykańskim konserwatystą. Minister obrony też ma trzecią żonę i tak jak Trampek robił w telewizji i dlatego został ministrem. Najbardziej konserwatywny z nich wszystkich jest Ilon Mask, co to ma trzynaścioro dzieci z nie wiadomo iloma kobietami, po zazwyczaj u niego przypadają dwie matki na jedno dziecko: od jednej bierze materiał genetyczny, a drugą wynajmuje do urodzenia. I ponieważ jest nowoczesnym, amerykańskim konserwatystą, to do robienia dzieci seks mu jest zupełnie niepotrzebny. Wystarczy władza i pieniądze. No ale on nie może być głównym amerykańskim konserwatystą, bo jest naziolem z RPA.

Ale do rzeczy. Bo my jesteśmy staroświeccy i polscy, więc u nas: „Gość w dom, Bóg w dom". Na gościa się nie wrzeszczy, gościa się nie wyrzuca, a jak gość w potrzebie, to się mu pomaga bez konieczności padania na kolana i całowania po rękach. No i przede wszystkim jak się coś dało, to się potem nie przychodzi z rachunkiem do zapłacenia za prezenty. Co wincyj jak się dało prezent za sto dwadzieścia, to nie żąda się pięciuset. A jeszcze z tych 120 to 85 wydane zostało w Stanach, więc tak naprawdę Amerykańce zarobili na robociźnie, zyskach i podatkach, a teraz się awanturują o kasę i to mając gościa pod dachem?! Jaja? Jaja.

Ale najgorsze, że Trampek i Dżejdi, który jak przystało na konserwatystę nigdzie się nie rusza, bez pomalowanych oczu, uważają, że Zelenski wywołał wojnę i że za karę ma się teraz poddać Putinowi, a potem oczywiście podziękować mu za inwazję, bo najważniejsze co ich interesowało, to ile razy i komu Zelenski podziękował. Ten Dżejdi, to szczególny wałek, bo się domagał podziękowań, choć za każdym razem w Kongresie głosował, żeby Ukrainie nie pomagać i Japycz miał nawet teorię, że spotkanie na początku za dobrze szło i Dżejdi bał się, że Trampek jednak pomoże Zelenskiemu i dlatego przyatakował. Ale to niestety typowa teoria spiskowa jest. Trampek jakby chciał, to by Dżejdiego jednym kopniakiem zgasił, bo to przecież łasiczka ozdobna do potrzymania jest, a nie prawdziwy polityk. Trampek musiał też tego chcieć, skoro takie chamstwo pod swoim dachem tolerował i napadanie na swojego gościa.

I jeszcze na koniec powiedział, że to wszystko, to był fajny szoł telewizyjny. I tu się wyjaśnia tajemnica Sowieta i jego transmisji. Trampek nie mógł znieść, że w Rosji nie znajom jego telewizyjnych występów, więc koniecznie chciał to naprawić. Wierzy bowiem, że jak będzie popularny w całej Rosji, to i Putin zacznie go poważnie traktować. Jaja? Nie! Prawdziwe sekuku czyli hirakiri.

Pietrek

Drogie Panie, Szanowne Mieszkanki Gminy Pułtusk,

z okazji Dnia Kobiet, w imieniu Samorządu Gminy Pułtusk, pragniemy złożyć najserdeczniejsze życzenia radości, zdrowia oraz wszelkiej pomyślności. Niech ten dzień będzie pełen uśmiechu i ciepłych gestów, a każdy kolejny przynosi Paniom spełnienie marzeń oraz satysfakcję z realizacji osobistych i zawodowych planów.

Dziękujemy za codzienny trud i zaangażowanie w życie społeczne, kulturalne i zawodowe naszej społeczności.Każdego dnia udowadniają Panie, że „Kobieta to nie tylko piękno i wdzięk, to także mądrość, wytrwałość i siła, które zmieniają świat" (Paulo Coelho).

Z wyrazami podziwu i uznania

Przewodniczący
Rady Miejskiej w Pułtusku
Łukasz Skarżyński

Zastępca Burmistrza
Miasta Pułtusk
Mateusz Miłoszewski

Pułtusk, 8 marca 2025 r.

DZIEŃ KOBIET
w Pałacu

Zapraszamy na wspólne świętowanie w Restauracji Pałacowej

8-9 MARCA 2025

Specjalne menu z okazji Dnia Kobiet - wiosenne i aromatyczne!

REZERWACJA:
883 324 344
INFO@PALACJABLONNA.PAN.PL

PAŁAC W JABŁONNIE

www.palacjablonna.pl

eprasa.pl ef188c243a

Samorząd Gminy Pułtusk
oraz
Miejskie Centrum Kultury i Sztuki w Pułtusku
zapraszają na

Koncert z okazji

Dnia Kobiet

wystąpi Mateusz Ziółko

6 marca
godz. 19.00
hala sportowa
Liceum Ogólnokształcącego
im. Piotra Skargi w Pułtusku
/wejście od strony parkingu/

Wstęp wolny!

Przewidziane niespodzianki!

DZIEŃ OTWARTY

ŚLUBY I WESELA W PAŁACU W JABŁONNIE

Niedziela | 30 marca | 12.00-18.00

ZAPRASZAMY - WSTĘP WOLNY

- Trendy ślubne 2025/2026
- Prezentacje dekoracji i aranżacji weselnych
- Moda ślubna, biżuteria, dodatki
- Pokazy makijażu i fryzur
- Zabiegi kosmetyczne
- Degustacje
- Oferty specjalne i zniżki

www.palacjablonna.pl

PAŁAC W JABŁONNIE
#poczujnaszahistorie

Przyjęcia komunijne

OSTATNIE TERMINY NA 2025

Zapraszamy: tel. 531 093 982; 507 104 572; 535 608 628
e-mail: info@palacjablonna.pan.pl

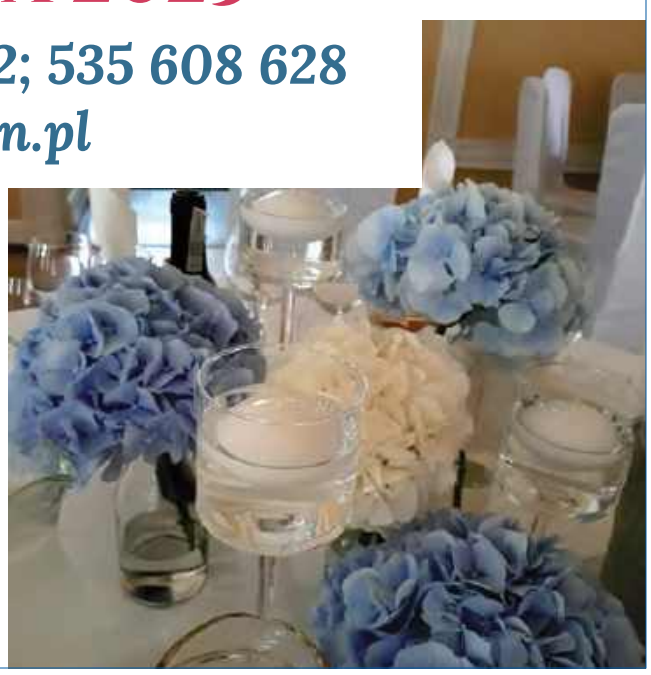

eprasa.pl ef188c243a

Wyklęci, choć Niezłomni

28 lutego o godz. 12.00 w Nowodworskim Ośrodku Kultury odbyła się prelekcja połączona z prezentacją multimedialną z okazji obchodów Narodowego Dnia Pamięci „Żołnierzy Wyklętych".

Wydarzenie zostało zorganizowane przez Związek Oficerów Rezerwy Rzeczypospolitej Polskiej oraz Instytut Pamięci Narodowej zgromadziło uczniów ze Szkoły Podstawowej nr 1, Zespołu Placówek Edukacyjnych oraz Warsztatów Terapii Zajęciowej.

Spotkanie otworzył płk Alfred Kabata, przedstawiciel Związku Oficerów Rezerwy RP, który zwrócił się do młodych uczestników:– Tak jak co roku, spotykamy się z młodzieżą, by oddać hołd Żołnierzom Wyklętym. Cieszę się, że jesteście tutaj, by kultywować pamięć o tych, którzy podjęli walkę po zakończeniu II wojny światowej. Ci żołnierze podziemia niepodległościowego nie pogodzili się z okupacją sowiecką. To oni, walcząc w lasach, walczyli o wolność Polski, mimo że oficjalnie wojna się już zakończyła. Dziś mamy zaszczyt gościć pana Michała Rastaszańskiego, przedstawiciela Instytutu Pamięci Narodowej, który przybliży nam tę ważną historię. Prelekcja Michała Rastaszańskiego rozpoczęła się od omówienia terminu „Żołnierze Wyklęci", który często jest mylony lub używany w różnym kontekście.– Nazywam się Michał Rastaszański i reprezentuję Centralny Przystanek Historia Instytutu Pamięci Narodowej. Bardzo się cieszę, że mogę dzisiaj mówić o podziemiu niepodległościowym, podziemiu antykomunistycznym – rozpoczął prelegent. – Na początek warto zastanowić się, kim byli Żołnierze Wyklęci i dlaczego używamy tego terminu. Żołnierze Wyklęci to ci, którzy po zakończeniu wojny nie zakończyli swojej walki, bo Polska wcale nie odzyskała wolności. Walczyli z okupacją sowiecką, walczyli z komunistycznym reżimem, który nie był żadną polską wolnością, tylko narzuconym przez obce mocarstwa systemem.

Prelegent kontynuował: – „Żołnierze Wyklęci" to termin, który tak naprawdę nie oddaje całej prawdy o tych ludziach. Bardzo często można spotkać się z nazwą „Żołnierze Niezłomni", ponieważ oni nie tylko byli wyklęci przez władze komunistyczne, ale byli także niezłomni w swojej walce o wolność. Większość z nich przez długie lata nie doczekała się sprawiedliwości. Ich pamięć została zatarta, a władze komunistyczne uczyniły wszystko, by ich nazwiska były zapomniane. Z tego powodu wielu z nich było zmuszonych do ukrywania się, walczyli w lasach, a ich rodziny przez wiele lat nie wiedziały, co się z nimi stało.

W trakcie prelekcji Rastaszański szczegółowo opisał, jak władze komunistyczne fałszowały historię Żołnierzy Wyklętych, przypisując im winy, których nie popełnili.– Komunistyczna propaganda miała jeden główny cel – oczernić ich pamięć. Często nazywano ich „bandytami", „zbrodniarzami" lub oskarżano o współpracę z Niemcami podczas II wojny światowej, mimo że przez całą wojnę walczyli przeciwko Niemcom, a po wojnie stawiali opór nowemu, sowieckiemu okupantowi. Takie oskarżenia były nie tylko fałszywe, ale i bezczelne. Z kolei ich groby często były ukrywane, aby zatrzeć pamięć o nich na zawsze – wyjaśniał prelegent. – Po 1989 roku, dopiero po upadku PRL-u, rozpoczęto szeroką akcję poszukiwań i rehabilitacji tych bohaterów. Przedstawiciel IPN przypomniał również o tragicznych losach wielu z tych, którzy po wojnie nie złożyli broni i walczyli do ostatnich dni. Wśród bohaterów, o których mówił, wymienił Zygmunta Szendzielarza „Łupaszkę" oraz Danutę Siedzikównę „Inkę".– Witold Pilecki, który dobrowolnie trafił do Auschwitz, by opisać to, co się tam działo, stał się jedną z najbardziej tragicznymi postaci z tego okresu. Po wojnie próbował walczyć o wolność Polski, ale został złamany przez komunistów. Jego tortury, jak sam mówił, były bardziej brutalne niż te, które przeżywał w obozie Auschwitz. Został zamordowany przez Służbę Bezpieczeństwa, a jego śmierć była tylko jednym z wielu przykładów brutalności, z jaką traktowano „Żołnierzy Wyklętych" – mówił Rastaszański-.W dalszej części prelekcji omawiano, jak organizacje takie jak „WiN" (Wolność i Niezawisłość) kontynuowały walkę, nawet po rozwiązaniu Armii Krajowej.– WiN był jednym z głównych organizacji, która stawiała opór reżimowi komunistycznemu. Ich zadaniem była nie tylko walka zbrojna, ale także działania informacyjne i kontrpropagandowe. Przeciwstawiali się fałszywym wyborom, fałszywym referendom, a także walczyli z brutalnym reżimem, który rządy w Polsce sprawował przy pomocy sowieckich bagnetów. – powiedział Michał Rastaszański.Prezentacja multimedialna, którą zaprezentowano w trakcie spotkania, zawierała zdjęcia i filmy dokumentujące działalność Żołnierzy Wyklętych, a także współczesne poszukiwania ich szczątków przez Instytut Pamięci Narodowej.– Mamy teraz możliwość odnalezienia wielu tych bohaterów, których ciała zostały zakopane w bezimiennych grobach. Praca IPN-u wciąż trwa. Warto pamiętać, że w Warszawie, na Powązkach wojskowych, znajduje się tak zwana łączka, miejsce, gdzie spoczywają ofiary komunistycznego reżimu. To tam pochowano wielu z tych, którzy po wojnie walczyli o wolność. Dzięki współczesnym badaniom archeologicznym możemy ich odnaleźć i przywrócić im imiona.W końcowej części prelekcji historyk zachęcił młodzież do zachowania pamięci o Żołnierzach Wyklętych:

– Dziś możemy rozmawiać o ich bohaterstwie i poświęceniu, ale przez wiele lat byli zapomniani. To, że jesteśmy tutaj i możemy oddać im hołd, to zasługa nas wszystkich. Pamiętajcie, że to wy jesteście dzisiaj spadkobiercami tej pamięci.

Piotr Korycki

Foto: Wiesława Karczmarczyk

Relacja dźwiękowa:
https://nowodworski.info/wyklecichoc-niezlomni

KSIĄŻKI. Duchowa busola katolickiej rodziny

„Z Jezusem przez życie"

Nakładem wydawnictwa „Biały kruk" ukazała się niezwykle cenna publikacja „Z Jezusem przez życie", autorstwa biskupa Antoniego Długosza, zawierająca rozważania do Ewangelii na wszystkie niedziele i święta według trzyletniego cyklu liturgicznego.

Rzeczywiście, rzadko trafia w ręce wiernych pozycja, która tak pięknie łączy w sobie głębię duchową z praktycznym przewodnictwem przez codzienność chrześcijańskiego życia.

Bp Antoni Długosz, pasterz znany nie tylko z gorliwości kapłańskiej, ale również z serdecznego patriotyzmu, zaprasza Czytelników do wspólnego przeżywania Ewangelii na każdy tydzień roku liturgicznego. Autor, operując piękną polszczyzną, prostym, acz głębokim językiem prowadzi nas przez tajemnice Słowa Bożego, dając okazję do refleksji nad własnym postępowaniem, relacją z bliźnimi oraz z samym Bogiem.

Rozważania skonstruowane według rytmu liturgicznego, od Adwentu do Adwentu, mają szczególną wartość praktyczną. Czytelnik, regularnie uczestniczący we Mszy Świętej, znajdzie w tej książce wyjaśnienie Ewangelii, które usłyszał w kościele, a których sens i przesłanie zostają pogłębione przez krótkie, trafne komentarze autora. Wielce cenna jest to pozycja dla rodzin, szczególnie tych, które pragną nie tylko wspólnie uczestniczyć w liturgii, ale także pogłębiać więzi z Jezusem Chrystusem poprzez rozważanie Jego nauczania we własnym domu.

Nadto wyjątkową cechą tej książki jest jej oprawa graficzna – blisko 200 starannie dobranych ilustracji, które nie tylko upiększają jej treść, ale też skutecznie pomagają szczególnie młodszym odbiorcom lepiej zrozumieć i zapamiętać biblijne wydarzenia oraz przesłanie Ewangelii.

W dobie współczesnego chaosu, podważania podstawowych wartości oraz zaniku poczucia obowiązku, szczególnie wobec Boga i Ojczyzny, książka ta jest niczym busola wskazująca właściwy kierunek. Dla młodego pokolenia jest to publikacja tym cenniejsza, iż stanowi odpowiedź na pytania o sens życia, o kierunek, którym winniśmy podążać, żyjąc zgodnie z nauczaniem Kościoła i tradycją narodową.

Rozważania bp. Antoniego Długosza nie mają charakteru suchego moralizowania, lecz są pełne radości płynącej z wiary, nadziei oraz miłości do Boga i Ojczyzny. Książka ta doskonale nadaje się na prezent z okazji Pierwszej Komunii Świętej, gdyż oprócz swej urody estetycznej posiada głęboką wartość duchową, która może przez wiele lat towarzyszyć obdarowanemu na drodze życia i wiary.

„Z Jezusem przez życie" jest tedy pozycją obowiązkową w bibliotece każdej katolickiej rodziny. Dzięki niej Ewangelia, słuchana co niedzielę, stanie się bliższa, bardziej zrozumiała i prawdziwie żywa.

Bp Antoni Długosz

Ur. w 1941 r. w Częstochowie. Doktor habilitowany nauk teologicznych, obecnie biskup senior archidiecezji częstochowskiej.

Na księdza został wyświęcony w 1965 r., a na biskupa pomocniczego częstochowskiego w 1993 r., sakrę biskupią przyjmował z rąk Ojca Świętego Jana Pawła II.

W latach 80. XX w. założył Katolicki Ośrodek Rehabilitacyjno-Readaptacyjny „Betania", w którym już ponad 25 lat pomaga się osobom uzależnionym. Jest także diecezjalnym duszpasterzem dzieci specjalnej troski oraz krajowym duszpasterzem młodzieży nieprzystosowanej społecznie (w 2020 roku został wybrany na 4. pięcioletnią kadencję).

Niezwykle popularny dzięki występom w cotygodniowym dziecięcym programie telewizyjnym „Ziarno" (TVP). Mówił tam i śpiewał o Panu Bogu, głosząc Dobrą Nowinę w języku radości – najbardziej zrozumiałym dla najmłodszych. Bp Długosz to wszechstronny talent artystyczny, w młodości zamierzał wstąpić do PWST. Po zgłoszeniu się do seminarium nie porzucił swojej pasji artystycznej i ewangelizował za pomocą teatru, śpiewu i tańca.

W wydawnictwie Biały Kruk ukazały się następujące książki jego autorstwa: „Opowiem Ci o Jezusie", „Błogosławieni, czyli szczęśliwi", „Chrześcijanin radosny", „Droga do Boga", „Błogosławiony Jan Paweł II. Przyjaciel dzieci"

Piotr Korycki

eprasa.pl ef188c243a

WIECZNE ŚCIBOLENIE w wiecznej promocji (39)

Ceremonie ślubne precz

Fragment humoreski Makuszyńskiego; nonszalancja dziewczyny zawiadamiającej rodziców przy obiedzie: – Aha, żebym nie zapomniała, jutro mój ślub, chcecie, to przyjdźcie.

Skecz radiowy; z głośnika dobiega szept narzeczonej: – Taka jestem wzruszona.

Odgłos otwieranego okienka w Urzędzie Stanu Cywilnego. Skrzeczenie urzędnika: – W jakiej sprawie?

Narzeczony, nieśmiałym tonem: – Czy można się ożenić?

Urzędnik chce być dowcipny: – Zapytaj pan swojej mamusi.

A więc najpierw drżący ze wzruszenia głos młodej kobiety, potem pełen tremy głos młodego mężczyzny, na koniec skrzekliwy głos urzędasa, starego piernika: – Wypełnić ten druczek, podpisać się czytelnie.

Zatrzaśnięcie okienka.

Treścią zamieszczonej w przedwojennym polskim czasopiśmie makabreski jest życie za wschodnią granicą. Obywatele komunistycznego raju nie noszą nazwisk, tylko numery. Urząd demograficzny reguluje liczbę ludności przy pomocy dwu posunięć. Łączenie numerów męskich i żeńskich prowadzi do wzrostu populacji, zaś wycofywanie ich z obiegu hamuje przyrost. Nalepione na murze spisy informują o żeniaczce lub wycofaniu czyli kremacji numerów zbędnych (wyprodukowana tym sposobem mączka użyźnia ziemię kołchozów). Pewna Rosjanka znalazła się w kropce: przydzielony jej pierwotnie numer męski został wycofany z obiegu.

Film z Laurence Olivierem. Poznali się na górskim szlaku, młody Anglik i młoda Angielka, i już razem zeszli w dół, do najbliższej szwajcarskiej mieściny. Od zawarcia znajomości do decyzji o małżeństwie minęła zaledwie doba. Ceremonia ślubna nie została pokazana. Ot, zaręczeni wstąpili do niepozornego budynku i po niedługim czasie wyszli. To, że budynek jest siedzibą urzędu stanu cywilnego, dotarło do widza kinowego, gdy on i ona ukazali się z powrotem na ulicy. Zapomniane przez młodą parę świadectwo ślubu urzędnik spuścił z okna pierwszego piętra. Dzięki Bogu nie spadło na uliczny chodnik. Opadało kołysząc się w powietrzu; nowożeniec zdołał je w locie pochwycić.

Epuzerowi z francuskiego filmu *Życie na opak* wypadało zaprosić na ślub swych pracodawców, małżeńską parę. Więc zaprosił. Ale po wyjściu z ratusza nowożeniec ujął ślubną za rękę, pociągnął, po czym puścili się biegiem. Pryncypałowie, którzy spodziewali się zaproszenia na śniadanie, zostali na lodzie. Ich reakcja na spłatany im figiel? Pryncypał był ubawiony, lecz pryncypałka nie okazała poczucia humoru. Następstwem bezceremonialności, jaką przejawił nowożeniec, było wywalenie go z pracy.

W komedii *Skarb* wystąpili Jerzy Duszyński i Danuta Szaflarska. On był kierowcą autobusu, ona sprzedawczynią w cedecie. Rok 1946, Warszawa w gruzach. Dążący do USC Duszyński błąka się po mieście

Książka opublikowana przez Wydawnictwo TiO. Do nabycia w księgarni „U Leszka" - Legionowo, Stefana Batorego 10

zmienionym nie do poznania. Do Urzędu dociera z dużym opóźnieniem. Spóźnić się na własny ślub – to bezprzykładne. Twarz narzeczonej jest kamienna, lecz wszystko się w niej gotuje. Na sakramentalne pytanie mistrza ceremonii Duszyński odpowiada skwapliwie. Śpieszno mu, chciałby czym prędzej mieć z głowy ślubne brewerie, które go kosztowały tyle nerwów. Więc natychmiast rzuca swoje „tak", po czym skonsternowany patrzy na milczącą Szaflarską. Mija dziesięć sekund zanim ona raczy otworzyć usta i wyrazić chęć związania się z niepunktualnym człowiekiem.

Wszystko, co powyżej, to seria przypadków, kiedy to ceremonie przedślubne, ślubne lub poślubne zostały ograniczone do minimum. Na koniec przypadek, w którym ceremonii nie było w ogóle. Oto Mruczek i Kizia Mizia z powieści Hoffmanna *Kota Mruczysława poglądy na życie*. Ta parka obyła się bez ślubu i jak na kotów przystało, żyła z sobą na kocią łapę. **A.K.**

MATERIAŁ PROMOCYJNY

MASKI UPIĘKSZAJĄCE DO TWARZY SKIN TRIUMPH

Superkoktajle piękna dla Twojej skóry!

Co jest najważniejsze w wizerunku kobiety? Sukienka? Makijaż? Biżuteria? Ważne jest wszystko, ale to tylko piękne opakowanie dla prawdziwej bohaterki - Twojej skóry. Dzięki pięknej i zdrowej skórze, na pewno nie pozostaniesz niezauważona! Maski upiększające do twarzy Skin Triumph od TianDe sprawią, że będziesz gwiazdą każdego wieczoru!

Rytuał pielęgnacyjny

Odpowiednio dobrane maski na twarz dają niemal magiczne efekty – rozświetlają przygaszoną cerę, powodują, że promienieje ona wewnętrznym blaskiem i siłą kobiecości. Ich sekret zawsze tkwi w składnikach. Regularnie stosowane uzupełniają niedobory witamin oraz minerałów, wytrąconych przez skórę każdego dnia podczas przebywania w zanieczyszczonym powietrzu, silnym wietrze i mrozie, dużym nasłonecznieniu oraz upływającym czasem. Nakładana maska na twarz to jeden z najbardziej kobiecych rytuałów pielęgnacyjnych, któremu warto poddać się w domowym zaciszu, wybierając do tego luksusowe, markowe produkty.

Dlaczego maseczki do twarzy są ważnym kosmetykiem?

Nawet obudzeni w środku nocy będziemy w stanie od razu wymienić przynajmniej kilka dobrych powodów, dla których warto wybrać luksusowe maseczki na twarz z naszej kolekcji. Warto przyjrzeć się z bliska podstawowym funkcjom, jakie pełnią w Twojej codziennej pielęgnacji. Preparaty te wnikają w skórę znacznie głębiej niż tradycyjne produkty, oczyszczając jednocześnie pory, usuwając nadmiar sebum czy zanieczyszczenia gromadzące się pod warstwą naskórka. Cera staje się przez to odświeżona i przyjemna w dotyku. Maski na twarz są też remedium pozwalającym lepiej wnikać w głąb skóry kolejnym preparatom, dlatego tak często towarzyszą wszystkim profesjonalnym zabiegom pielęgnacyjnym. To najlepsze rozwiązanie, jeśli chcesz zadbać o swoją twarz kompleksowo. Ogromną zaletą masek jest też możliwość dopasowania produktu do konkretnego rodzaju cery i problemu, z jakim się ona zmaga – nadmiernym przesuszeniem, zbyt dużą ilością sebum, przebarwieniami czy widocznymi naczynkami. Jednocześnie maseczka jest w stanie zadbać o kilka aspektów pielęgnacyjnych, przyjemnie odprężając i dając poczucie bycia w dobrych rękach.

Maski Skin Triumph

Maseczki Skin Triumph zostały opracowane z uwzględnieniem cech skóry charakterystycznych dla jej różnych typów i wieku.

Maska upiększająca do twarzy „Lawendowa Prowansja" została stworzona specjalnie do skóry wrażliwej, która wymaga starannej i delikatnej pielęgnacji. Maska będzie działać łagodząco na skórę, odświeży ją i będzie zapobiegać powstawaniu zmarszczek.

Swoją nazwę lawenda zawdzięcza łacińskiemu słowu lavare - „myć". Nie bez powodu lawenda jest nazywana królową aromaterapii - ten delikatny fioletowy kwiat zyskał swoją popularność dzięki francuskiej królowej Henriecie Marii, żonie Karola I. Królowa używała wody lawendowej jako perfum. W XIX wieku francuski chemik Gattefossé, przypadkowo odkrył uniwersalne właściwości gojące i łagodzące lawendy, gdy oparzył sobie rękę. Roślina ta zawsze była bardzo ceniona za swoje działanie antyseptyczne. Lawenda jest znana dzięki właściwościom regenerującym skórę po skaleczeniach, ma działanie chłodzące, kojące i odświeżające. Woda lawendowa pomaga w walce z objawami starzenia skóry, ma wyraźnie działanie przeciwbakteryjne.

Maska upiększająca do twarzy „Koktajl aminokwasowy" jest odpowiednia dla skóry zmęczonej, która wymaga odmłodzenia. Pomoże wygładzić zmarszczki i przywrócić skórze gładkość.

Początkowo koktajle aminokwasowe były stosowane w diecie przez sportowców olimpijskich - takie napoje pomagały im osiągać duże sukcesy w krótkim czasie. Dzięki składnikom aktywnym sportowcy mieli więcej energii, znacznie wzrastała ich siła i wytrzymałość. Stopniowo ze świata sportu wysokich osiągnięć koktajle aminokwasowe docierały do zwykłych amatorów fitnessu i zdrowego trybu życia. TianDe zrobiła dodatkowy krok naprzód: proponujemy, abyś spróbowała zastosować taki koktajl od zewnątrz - nasyć skórę aktywnymi substancjami do syta!

Dzięki składnikom aktywnym maska głęboko nawilża skórę, a twarz już po kilku minutach wygląda na młodszą i zauważalnie odświeżoną. Maska pracuje przy tym nie tylko na rezultat, który jest ważny „tu i teraz", ale również zwiększa odporność skóry na powstawanie zmarszczek w przyszłości.

Węglowa maska upiększająca do twarzy „Czarny brylant" starannie oczyści, nawilży i przywróci skórze zdrowy wygląd. Głównym składnikiem upiększającej maski do twarzy „Czarny brylant" jest **węgiel drzewny z bambusa**. Przede wszystkim działa on jako środek wiążący i złuszczający. Węgiel „wyciąga" ze skóry zanieczyszczenia i toksyny, w wyniku czego cera wygląda czysto i świeżo. Jako eksfoliant węgiel drzewny usuwa obumarłe komórki skóry, przez co również stymuluje wzrost komórek i sprawia, że skóra jest bardziej miękka, delikatna i gładka. Na czym polega jego sekret ? Sprawdźmy!

Węgiel drzewny zawdzięcza swoje właściwości lecznicze specyficznej porowatej strukturze i substancjom mineralnym zawartym w jego składzie. Są to różne makro- i mikroelementy: wapń, potas, sód, magnez i żelazo. Węgiel to idealny środek wchłaniający: podczas oczyszczania skóry lub włosów wchłania wszystkie zanieczyszczenia - zupełnie jak gąbka! Składnik ten bez szkody dla skóry wyciąga toksyny na powierzchnię. Zawarty w nim węgiel ma dodatkowe działanie regenerujące. Skóra nabiera równomiernego odcienia, a jej struktura wyrównuje się.

W połączeniu z innymi składnikami aktywnymi węgiel drzewny zwęża pory i nasyca skórę cennymi substancjami i minerałami sprawiając, że jest bardziej nawilżona, sprężysta i świeża

Wybierając maseczkę zwracaj uwagę na skład. W niszowych, ekskluzywnych produktach znajdziesz jedynie naturalne składniki pochodzenia roślinnego oraz mineralnego. To receptury opracowywane na bazie wyciągów i ekstraktów, wzbogacane witaminami i minerałami, czerpiące pełnymi garściami z tego, co podarowała ludziom Matka Natura.

Niebiańska Doskonałość

eprasa.pl ef188c243a

Informacja
o wywieszeniu wykazu nieruchomości przeznaczonych do oddania w dzierżawę

WÓJT GMINY LEONCIN

działając zgodnie z art. 35 ust.1 ustawy z dnia 21 sierpnia 1997 r. o gospodarce nieruchomościami (Dz. U. z 2024 r. poz. 1145 z późn. zm.)
informuje, że

1) w dniu 27.02.2025 r. w Urzędzie Gminy Leoncin przy ul. Partyzantów 3 został wywieszony do publicznej wiadomości, na okres 21 dni tj. do dnia 21.03.2025 r., wykaz nieruchomości przeznaczony do oddania w dzierżawę. Wykaz obejmuje nieruchomość stanowiącą część powierzchni, oznaczonej nr ewid. 105/4 o pow. 24,19 m^2 i nr ewid. 105/8 o pow. 230 m^2 w Leoncinie, przeznaczoną do wydzierżawienia w drodze bezprzetargowej na rzecz wnioskodawcy.

Szczegółowe informacje można uzyskać w Urzędzie Gminy pok. nr 15 tel. (22) 785-65-82; 785-66-00 wew. 14.

Wójt Gminy
/-/Adam Mirosław Krawczak

INFORMACJA

Prezydent Miasta Legionowo podaje do publicznej wiadomości, że zgodnie z art. 35 ust.1 i 2, ustawy o gospodarce nieruchomościami z dnia 21 sierpnia 1997 roku (Dz. U. z 2024 r. poz. 1145, z późn. zm.) na tablicy informacyjnej Urzędu Miasta Legionowo oraz na stronie internetowej Urzędu Miasta Legionowo www.bip.legionowo.pl, na okres 21 dni tj. od dnia 03 marca 2025 roku do dnia 24 marca 2025 roku, został umieszczony wykaz nieruchomości przeznaczonej do oddania w dzierżawę na czas określony 3 lat, oznaczonej jako działka numer ewidencyjny 71 o powierzchni 81 m^2 w obrębie ewidencyjnym numer 59, która stanowi własność Gminy Miejskiej Legionowo. Grunt przeznaczony jest do oddania w dzierżawę na rzecz osoby fizycznej korzystającej z tej nieruchomości.

Bliższych informacji udziela Urząd Miasta Legionowo ul. marsz. Józefa Piłsudskiego 41, /pok. Nr 3.06, II piętro/ lub pod nr tel.(22)766-40-57, (22)766-40-58.

Prezydent Miasta Legionowo
Bogdan Kiełbasiński

ZGŁASZANIE AWARII I USZKODZEŃ ORAZ BIEŻĄCE INFORMACJE O AWARIACH I PRACACH PLANOWYCH TEL. 991

PGE Dystrybucja S.A Oddział Warszawa RE Legionowo
zawiadamia, że planowana jest przerwa w dostawie energii elektrycznej dla odbiorców zamieszkałych:

POWIAT LEGIONOWSKI

Data	gmina, miejscowość nazwy i zakres numerowy ulic	Numery i nazwy stacji	Wyłączenia w godzinach
21.01.2025	Kąty Węgierskie ul. Strużańska od 70 do 128 ul. Modrzewiowa od 2 do 12 ul. Wierzbowa	04-0170 (KĄTY WĘGIERSKIE 2)	8:30-12:00
22.01.2025	Krubin ul. Nowodworska od 5 do 31E ul. Polna od 3 do 21B	04-1189 (KRUBIN 4)	8:00-10:00
22.01.2025	Jadwisin Serock ul. Konstantego Radziwiłła ul. Rubinowa ul. Władysława Reymonta ul. Mikołaja Reja ul. Aleksandra Fredry ul. Jana Matejki ul. Adama Asnyka ul. Czesława Niemena ul. Cypriana Kamila Norwida ul. Juliana Tuwima ul. Czesława Miłosza ul. Adama Mickiewicza ul. Juliusza Słowackiego ul. ks. Mariana Batogowskiego ul. Jana Kochanowskiego ul. Czesława Centkiewicza ul. Włoska ul. Rybaki ul. Tony Halika ul. Orla ul. Elizy Orzeszkowej ul. Wyzwolenia 24, 24B, 24D, 26B, 26C, 28A, 28B, 28C, 28D, 28G, 30D, 32, 34A, 57C, 59B, 61, 63, 65 ul. 3-go Maja od 1 do 20, 22 ul. Zakroczymska 9, 9A, 15 ul. Warszawska 27, 29, 35, 37, 51, 58B, 94B, 94C ul. Stanisława Ignacego Witkiewicza 1, 2, 4, 6 ul. Zachodzącego Słońca 3, 9 ul. Stefana Żeromskiego 1, 2, 3, 5, 6	04-1089 (JADWISIN OŚR. HUTY WARSZAWA), 04-1032 (SEROCK PROZAMET), 04-0550 (SEROCK GRABOWSKI), 04-1228 (JADWISIN YACHT CLUB), 04-1265 (SEROCK WOJSK ŁĄCZNOŚCI), 04-0698 (SEROCK GRZESZCZUK), 04-1835 (JADWISIN CHEMIA), 04-0840 (JADWISIN PZITB), 04-1539 (SEROCK GS 1), 04-1805 (SEROCK BATOGOWSKIEGO), 04-0941 (SEROCK TYBORSKA), 04-0508 (SEROCK RYBAKI), 04-0744 (SEROCK WYZWOLENIA)	08:30-13:30
22.01.2025	Góra ul. Dworcowa od 1 do 38	04-0564 (GÓRA PAN 3)	13:00-15:00
23.01.2025	Krubin ul. sierż. naw. Mieczysława Mroza od 20 do 20AF	04-0631 (KRUBIN 6)	8:00-10:00
23.01.2025	Chotomów ul. Piusa XI od 1 do 33, 35A, 35B ul. Hanki ul. Niecała ul. Żwirki i Wigury od 1 do 5B, 15, 15A Legionowo ul. Cieszyńska ul. gen. Józefa Bema ul. Gnieźnieńska ul. Górnośląska ul. Grunwaldzka ul. Gdańska ul. Tadeusza Kościuszki ul. Jana Kozietulskiego 8 ul. Krakowska ul. Kaszubska ul. Joachima Lelewela ul. Franciszka Ksawerego Lubeckiego ul. Lubelska ul. Łowicka ul. Mazowiecka ul. Piastowska ul. Pomorska ul. Poznańska ul. Toruńska ul. Wileńska ul. Wrzesińska ul. Wiślana ul. Zygmuntowska	04-1757 (LEGIONOWO MAZOWIECKA 2), 04-1211 (LEGIONOWO POZNAŃSKA), 04-0114 (LEGIONOWO WILEŃSKA), 04-0805 (LEGIONOWO POLYFORM LUBELSKA), 04-0235 (LEGIONOWO MAZOWIECKA), 04-0229 (LEGIONOWO GDAŃSKA), 04-0237 (LEGIONOWO ŁOWICKA), 04-0308 (CHOTOMÓW PIUSA), 04-1040 (LEGIONOWO GRUNWALDZKA)	8:30-13:30
23.01.2025	Krubin ul. Jeziorna ul. Łabędziowa Skrzeszew ul. Łabędziowa	04-0711 (KRUBIN 3)	13:00-15:00
24.01.2025	Wólka Górska ul. Wiślana 32 ul. Słoneczna od 1 do 11	04-0718 (WÓLKA GÓRSKA)	8:00-11:00
24.01.2025	Jabłonna ul. Akacjowa ul. Wiejska 10, 14, 16, 18 ul. Szarych Szeregów 4/6, 16, 18, 20 ul. Wczasowa ul. Rekreacyjna ul. Wakacyjna 1, 3, 5, 7, 9 ul. gen. Leopolda Okulickiego	0447 (JABŁONNA SPÓŁDZIELNIA OGRODNICZA "MAZOWSZE")	8:30-13:30
24.01.2025	Poddębie ul. Sosnowa 38A	04-0052 (PODDĘBIE 1)	10:00-14:00

Przerwy w dostawie energii elektrycznej spowodowane są koniecznością przeprowadzenia prac konserwacyjnych na urządzeniach energetycznych, za niedogodności przepraszamy

OGŁOSZENIA DROBNE
do bieżącego numeru przyjmujemy
DO PONIEDZIAŁKU
do godziny 12:00.

PROFESJONALNE
• NISZCZENIE
• UTYLIZACJA
DOKUMENTÓW
PRZYJEŻDŻAMY PO DOKUMENTY
VICTORIA -RECYCLING
Tel. 604 913 993

FOTO -TANIO- VIDEO
www.foto-legionowo.pl

AUTO NAPRAWA
• MECHANIKA • GEOMETRIA • CZĘŚCI
• WYWAŻANIE KÓŁ • KLIMATYZACJA
Adam Szczypkowski
05-110 JABŁONNA ul. WYGONOWA 1
pn. – pt.: 8.00 - 17.00
605 94 91 91
022 782 49 10

INTER CARS
Filia Legionowo
ul. Zegrzyńska 4
tel.: 22 767 53 80
tel.: 22 767 53 89
INTERCARS.COM.PL

PRACA

szukam pracy

■ Dyplomowany ogrodnik podejmie prace pielęgnacyjne w ogrodzie, odchwaszczanie trawników, likwidowanie mchu z trawnika, opryski na krzewy, usługa profesjonalną podkaszarką. 602-234-237
LEG 53559

TURYSTYKA

USŁUGI

remont i budowa

■ **Hydraulik: Naprawy-Awarie-Remonty. Legionowo i okolice. Tel. 692-827-915**
LEG 53564

■ Malowanie, tapetowanie osobiście, solidnie 694-065-757
LEG 53547

ogrodnicze

■ Wycinka drzew metodą alpinistyczną, sekcyjna wycinka drzew, przycinanie, prześwietlanie koron drzew, usuwanie martwych drzew, gałęzi, konarów, usługi rębakiem, zrębkowanie gałęzi oraz wywóz urobku. Z PODNOŚNIKA, MIEJSCA TRUDNO DOSTĘPNE, PROFESJONALNIE. 698-991-470
LEG 53176

inne

■ PROFESIONALNE NISZCZENIE I UTYLIZACJA DOKUMENTÓW. VICTORIA-RECYCLING.
PRZYJEŻDŻAMY PO DOKUMENTY
Tel. 604 913 993
LEG 53578

Wynajem i usługi podnośnikiem koszowym. Tel. 602 86 57 86, www.robert.media.pl
LEG 53551

NIERUCHOMOŚCI

sprzedam dom

■ Wójcik Development Adam Wójcikowski 05-119 Łajski, ul. Fabryczna 20 +48 533 063 000, +48 502 469 160 biuro@wojcikdevelopment.pl
LEG 53425

sprzedam działkę

■ Sprzedam działkę budowlaną 1200 m2 w miejscowości Kikoły, z parterowym budynkiem mieszkalnym 80 m2 do remontu. Bezpośrednio. 798486218
LEG 53580

OGŁOSZENIA DROBNE
do bieżącego numeru przyjmujemy
DO PONIEDZIAŁKU
do godziny 12:00.

ZGŁASZANIE AWARII I USZKODZEŃ ORAZ BIEŻĄCE INFORMACJE O AWARIACH I PRACACH PLANOWYCH

PGE Dystrybucja S.A Oddział Warszawa RE Legionowo
zawiadamia, że planowana jest przerwa w dostawie energii elektrycznej dla odbiorców zamieszkałych: TEL. 991

POWIAT LEGIONOWSKI

Data	gmina, miejscowość nazwy i zakres numerowy ulic	Numery i nazwy stacji	Wyłączenia w godzinach
21.01.2025	Błędówko od 1 do 29 Śniadowo od 1 do 3A	04-1390 (BŁĘDÓWKO)	7:00-9:00
21.05.2025	Wymysły 7, 8A, od 47 do 66 ul. Jagodowa ul. Agrestowa ul. Piastowska ul. Czereśniowa ul. Orzechowa ul. Borówkowa ul. Brzoskwiniowa ul. Chmielna Cegielnia-Kosewo ul. Główna	04-0252 (WYMYSŁY 2), 04-0102 (WYMYSŁY 1)	8:30-13:30
21.01.2025	Śniadowo od 10 do 17	04-0492 (ŚNIADOWO 2)	9:30-11:30
21.01.2025	Nowy Dwór Mazowiecki ul. Wesoła ul. Miła od 1 do 15 ul. Kalinowa od 4 do 8 ul. Dębowa od 1 do 25	04-1873 (NOWY DWÓR MAZOWIECKI MIŁA)	9:30-12:30
21.01.2025	Błogosławie od 1 do 16B	04-1391 (BŁOGOSŁAWIE)	12:00-14:00
21.01.2025	Janowo od 2 do 51	04-1391 (BŁOGOSŁAWIE)	14:30-16:30
22.01.2025	Jesionka ul. Kręta 17, 26, 35, 43	04-1360 (MAŁOCICE)	8:30-11:30
22.01.2025	Nowy Dwór Mazowiecki ul. Okunin od 1 do 118	04-0822 (NOWY DWÓR MAZOWIECKI ELF)	10:00-12:00
22.01.2025	Adamówek ul. Prosta 35, 37, 39, 39A, 39B, 39C, 41, 43D, 43E, 43F, 43G, 45		10:00-14:00
23.01.2025	Kazuń-Bielany od 8 do 12	04-1697 (KAZUŃ BIELANY 2)	8:00-12:00
23.01.2025	Nowy Dwór Mazowiecki ul. Spacerowa od 4 do 14E	04-0886 (NOWY DWÓR MAZOWIECKI MANHATAN)	11:00-12:00

Przerwy w dostawie energii elektrycznej spowodowane są koniecznością przeprowadzenia prac konserwacyjnych na urządzeniach energetycznych, za niedogodności przepraszamy

eprasa.pl ef188c243a

CONSWELD Produkcja Kochanowski Dudkowski Sp. J.
do swojej Siedziby w Starych Grochalach
k. Leoncina zatrudni:

Operator CNC – możliwość przyuczenia
Obsługa frezarek 3-osiowych ze sterowaniem Heidenhain ITNC 530, pisanie prostych programów, wprowadzanie korekt w gotowych programach.

Ślusarz – możliwość przyuczenia
Prace ślusarskie w zakresie wiercenia, gwintowania, fazowania, dodatkowo prace wykończeniowe w zakresie szlifowania, polerowania.

Umowa o pracę. Pełny Etat

Kontakt: 502-387-942
Sebastian Kochanowski
s.kochanowski@consweld.com

WÓJCIK DEVELOPMENT
533 063 000/502 469 160

OGŁOSZENIA DROBNE
do bieżącego numeru przyjmujemy
DO PONIEDZIAŁKU do godziny 12:00.

KUPON NA DROBNE ZA 1 GROSIK

WYPEŁNIJ DRUKOWANYMI LITERAMI WPISUJĄC W KRATKĘ JEDNĄ LITERĘ ROBIĄC ODSTĘP MIĘDZY WYRAZAMI

☐ SZUKAM PRACY
☐ ODDAM ZA DARMO

1. Wypełniony kupon prosimy przynieść do biur ogłoszeń tygodników: Mazowieckie To i Owo, Lokalna, Tygodnik Nowodworski, Tygodnik Pułtuski.
2. Kupon bez pełnych, czytelnych danych zlecającego jest nieważny.
3. Redakcja nie odpowiada za treść ogłoszeń.

Zlecający
(Tylko do wiadomości redakcji)
imię
nazwisko
ulica
numer domu
kod, miejscowość
podpis
KUPON JEDNORAZOWY

■ Sprzedam działkę budowlaną w Chotomowie 4651 m 2, dojazd od ul. Gdańskiej. Działka objęta jest planem zagospodarowania przestrzennego. Teren ten jest oznakowany MN - dopuszczona jest zabudowa mieszkaniowa jednorodzinna, domy wolnostojące i bliźniacze, dopuszczona jest również działalność usługowa, nie uciążliwa dla środowiska. Na działce są młode drzewka (samosiejki) i kilka starszych dębów i sosen. Można zbierać prawdziwki. Działka od strony wschodniej sąsiaduje z łąką. Położenie, drzewa i rozmiar terenu dają tu przyjemne poczucie bycia na uboczu, w przyrodzie; a jednocześnie stacja, usługi, czy inne domy mieszkalne są bardzo blisko. Do stacji kolejowej 10 min. piechotą lub 3 min. samochodem. Do Warszawy 35min. samochodem. Do Jeziora Zegrzyńskiego 20min samochodem. Cena 280 zł za m2
Tel 502055002
LEG 53550

■ Sprzedam działki. W Karolinie:od 880 do 1300 m2, 2,28 ha. W Łajskach: 1898, 1897 i 2505 m2 wszystkie media. W Skrzeszewie: po 800 m2, 1,5 ha. 602 222 431
LEG 53573

kupię nieruchomość

Kupię mieszkanie, może być do remontu lub zadłużone, w Legionowie lub Nasielsku. Pomogę w procedurach. Tel 504 285 806
LEG 53574

do wynajęcia

Wynajmę pokój w Legionowie. 502 029 326
LEG 53538

ROLNICTWO

sprzedam

■ JAJA WIEJSKIE OD KUR GRZEBIĄCYCH Tel. 728 366 774 ul. Małołęcka 26, Nieporęt. Możliwość dowozu lub odbioru w Legionowie, 22 784 69 72.
LEG 53576

UROCZYSTOŚCI

organizacja imprez

■ Parodysta, wodzirej, konferansjer, animator kultury, półfinalista programu „Mam talent" - tanio, solidnie - Legionowo i okolice 791833101
LEG 53575

RESTAURACJA LEGIONOWSKA

■ **RESTAURACJA LEGIONOWSKA; chrzciny, komunie, stypy, urodziny, uroczyste obiady, romantyczne kolacje, catering. Tel. 505-360-809, www.legionowska.pl**
LEG 53178

MATRYMONIALNE

■ Poznam Panią stanu wolnego wiek 60-70 lat 513 628 253
NDM 53579

KOMUNIKATY

RÓŻNE

■ Sprzedam duże drewniane rzeźby, kapliczki 601913597
LEG 53386

■ **Sprzedam: parapety i stopnie schodowe: dębowe 100 x 30 x 3.8 cm - cena 130 +vat (klasa rustic); jesionowe 120 x 30 x 3.8 cm 130 zl +vat. Telefon 607607700**
PL 53548

WYCINKA DRZEW METODĄ ALPINISTYCZNĄ
- SEKCYJNA WYCINKA DRZEW
- PRZYCINANIE PRZEŚWIETLANIE KORONY DRZEW
- USUWANIE DRZEW GAŁĘZI KONARÓW MARTWYCH
- USŁUGI RĘBAKIEM , ZRĘBKOWANIE GAŁĘZI ORAZ WYWÓZ URÓBKU
698 991 470
Z PODNOŚNIKA • MIEJSCA TRUDNO DOSTĘPNE • PROFESJONALNIE

PROFESJONALNE NISZCZENIE I UTYLIZACJA DOKUMENTÓW
PRZYJEŻDŻAMY PO DOKUMENTY
VICTORIA-RECYCLING Tel. 604 913 993

MOTOKLINIKA
mgr inż. Zbigniew Książek
MECHANIKA I ELEKTRYKA SAMOCHODOWA WSZYSTKICH MAREK
Legionowo, Ul. Wrzosowa 11a
tel. 22 784 44 50, 504 688 558
www.motoklinika.auto.pl

LEGIONOWO

XERO SERWIS
• SERWIS • SPRZEDAŻ
• WYNAJEM URZĄDZEŃ DRUKUJĄCYCH
TONERY • TUSZE
USŁUGI XERO
tel. 22 784 07 95 / xeroserwis.pl

WYPOŻYCZALNIA SPRZĘTU BUDOWLANEGO I ELEKTRONARZĘDZI
RUSZTOWANIA
ZAGĘSZCZARKI
MŁOTY WYBURZENIOWE
CYKLINIARKI i INNE
05-120 Legionowo, ul. Bolesława Chrobrego 49c
tel. (022) 784 50 88

Rolety,Verticale,Moskitiery
tel. 608 682 772
Pomiar i wycena Gratis!

Jagiellońska 8

eprasa.pl ef188c243a

Walczyli w Grand Prix Kadetów

W miniony piątek trójka zawodników Klubu Sportowego Tenisa Stołowego (KST) Nowy Dwór stanęła do rywalizacji w turnieju eliminacyjnym do 3. Grand Prix Polski Kadetów w Szczawnie-Zdroju

Najlepszy wynik uzyskał Hubert Żółkiewski, który po znakomitej grze i trzech wygranych w swojej grupie dotarł do meczu barażowego o awans do turnieju głównego. Spotkanie z zawodnikiem z Wrocławia okazało się niezwykle wyrównane, jednak zakończyło się porażką nowodworzanina w stosunku 1:3.

Martyna Sochocka oraz Marceli Leszczyński zakończyli zmagania na etapie grupowym, nie uzyskując kwalifikacji do meczów barażowych. Warto podkreślić, że Martyna i Hubert wciąż występują w kategorii młodzików, natomiast Marceli dopiero rozpoczyna swoją przygodę wśród kadetów. Można więc przypuszczać, że sukcesy na arenie ogólnopolskiej są jeszcze przed nimi.

Oświadczenie prezesa Stowarzyszenia Triglav

Piotr Duda, prezes Stowarzyszenia Historyczno-Badawczego Triglav, wydał oświadczenie dotyczące policyjnych działań w lokalach organizacji

Potwierdził, że osoby, którym postawiono zarzuty, są członkami Stowarzyszenia. Przeszukania, przeprowadzone na podstawie donosu, objęły zarówno ich miejsca zamieszkania, jak i siedzibę Stowarzyszenia.Podkreślił, że wszystkie przedmioty znajdujące się w tych lokalizacjach zostały pozyskane legalnie, zgodnie z przepisami prawa i za wiedzą MWKZ. Stowarzyszenie posiada stosowne pozwolenia na prowadzenie badań archeologicznych i poszukiwań zabytków. Zabezpieczone przedmioty znajdowały się w procesie opracowania zdawczo-odbiorczego lub zostały przekazane nowodworskim muzeom.

Obecnie Stowarzyszenie gromadzi dokumentację na potrzeby prokuratury, aby oczyścić swoje dobre imię. Jednocześnie zaznaczono, że odnalezienie szczątków ludzkich na skarpie w Twierdzy Modlin nie jest związane z działalnością organizacji.

ZAKROCZYM

Rewitalizacja stawu w Smołach coraz bliżej

Artur Ciecierski, burmistrz Zakroczymia, poinformował o realizacji obietnicy złożonej mieszkańcom wsi Smoły dotyczącej budowy strefy małej architektury i integracji przy miejscowym stawie oraz jego rewitalizacji

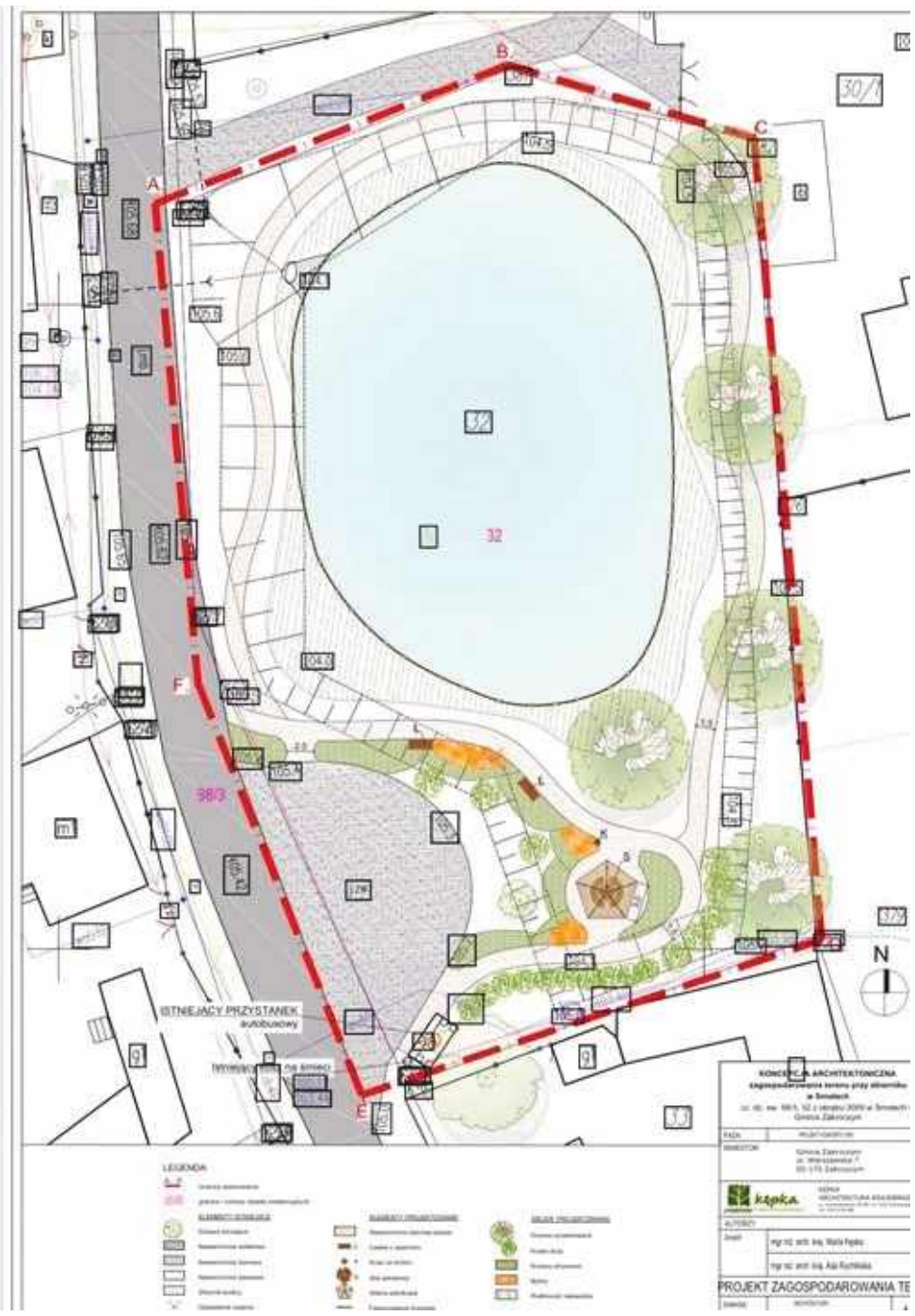

irma KĘPKA Architektura Krajobrazu, znana z realizacji zakroczymskiego rynku oraz koncepcji zagospodarowania Parku Topólki, przedstawiła projekt zagospodarowania tego terenu. Prace zostaną przeprowadzone w dwóch etapach, co pozwoli na stopniowe przywracanie temu miejscu nowego blasku i funkcjonalności.

Inwestycja ma na celu stworzenie przestrzeni sprzyjającej rekreacji i spotkaniom mieszkańców, jednocześnie poprawiając estetykę i ekologię terenu wokół stawu. Szczegółowe plany realizacji kolejnych etapów zostaną zapewne przedstawione w najbliższym czasie.

Burmistrz na facebooku podzielił się także inną wiadomością: *„Wizerunek miasta i samego rynku są dla nas niezwykle ważne. Obecnie budujemy ratusz miejski a w sezonie letnim zabytkowa brama kościelna zostanie zrewitalizowana a jej wygląd przywrócony do stanu sprzed wojny.*

Nie zatrzymujemy się. Już planujemy kolejne elementy zmiany wizerunku Rynku. W ciągu kilku najbliższych lat w kilku etapach wymienimy starą, brzydką, nie pasującą swoim wyglądem do rynku, kostkę brukową, która pokrywa chodniki, na kostkę retro zdecydowanie bardziej komponującą się z tym miejscem”.

Kiedy gabaryty?

Gmina Czosnów zachęca mieszkańców do zapoznania się z harmonogramem zbiórki odpadów wielkogabarytowych oraz elektroodpadów w 2025 roku

Zbiórka obejmuje: zużyty sprzęt elektryczny i elektroniczny, odpady wielkogabarytowe, takie jak meble czy dywany, zużyte opony z samochodów osobowych, ceramikę sanitarną, okna.

Nie będą odbierane: odpady zmieszane, remontowe, z działalności gospodarczej i rolniczej.

Odpady muszą być wystawione przed posesję do godz. 7.00 rano w dniu zbiórki wskazanym w harmonogramie. Reklamacje można zgłaszać telefonicznie pod numerem 22 785 02 01 wew. 169, 175 lub mailowo na adres: gospodarkaodpadami@czosnow.pl.

HARMONOGRAM ODBIORU ODPADÓW WIELKOGABARYTOWYCH I ELEKTROODPADÓW W 2025 ROKU W GMINIE CZOSNÓW

LP	NAZWA MIEJSCOWOŚCI	TERMIN
1	PIEŃKÓW, IZABELIN DZIEKANÓWEK	17 MARCA
2	PALMIRY, ŁOMNA, ŁOMNA LAS	18 MARCA
3	CZĄSTKÓW MAZOWIECKI, CZĄSTKÓW POLSKI, CZOSNÓW	19 MARCA
4	KALISZKI, JANÓWEK, TRUSKAWKA, WIERSZE, KIŚCINNE, ALEKSANDRÓW + CZĄSTKÓW MAZ. (UL. MAŁOTKA), CZĄSTKÓW POLSKI (UL. PARKOWA)	20 MARCA
5	ADAMÓWEK, AUGUSTÓWEK DOBRZYŃ, ŁOSIA WÓLKA + MAŁOCICE (UL. SPOKOJNA, UL. JESIENNA)	21 MARCA
6	BRZOZÓWKA, JESIONKA, MAŁOCICE, WRZOSÓWKA, WÓLKA CZOSNOWSKA, JANÓW MIKOŁAJÓWKA	24 MARCA
7	DĄBRÓWKA, SOWIA WOLA, SOWIA WOLA FOLWARCZNA, CYBULICE DUŻE	25 MARCA
8	CYBULICE MAŁE, CYBULICE, CZECZOTKI	26 MARCA
9	DĘBINA, KAZUŃ NOWY, SADY + AUGUSTÓWEK (UL. PAŃSKA, UL. ŻWIROWA), JESIONKA (UL. ŻWIROWA)	27 MARCA
10	KAZUŃ BIELANY, KAZUŃ POLSKI	28 MARCA

ODPADY MUSZĄ BYĆ WYSTAWIONE PRZED POSESJĘ DO GODZ. 7.00 RANO W DNIU WSKAZANYM W HARMONOGRAMIE.

EWENTUALNE REKLAMACJE, PROSIMY ZGŁASZAĆ TELEFONICZNIE POD NUMEREM 22 785 02 01 WEW. 169,175 LUB NA ADRES E-MAIL: GOSPODARKAODPADAMI@CZOSNOW.PL

GMINA CZOSNÓW

GOK W POMIECHÓWKU ZAPRASZA

Harmonogram

Marzec 2025

3 Kulturalny Klub Seniora
Zapraszamy na marcowe spotkanie Pomiechowskiego Klubu Seniora. Start godzina 15.00, wstęp wolny!

8 Kulturalny Dzień Kobiet
Kulturalny Dzień Kobiet w GOK Pomiechówek. Wyjątkowa sesja fotograficzna i wspólne makijaże pod okiem profesjonalnej makijażystki. Start 16:30. Zapisy w biurze GOK.

12 Warszawska Syrenka
48. Konkurs Recytatorski „Warszawska Syrenka" - etap gminny. Po przeprowadzonych eliminacjach szkolnych zaprosimy młodych recytatorów do naszego Domu Kultury. Start 9:00.

14 Wernisaż w Galerii Harmonia
Zapraszamy na wernisaż wystawy prac Angeliki Kordowskiej pt. „Kwietny ogród kobiety, która potrafiła rzucać zaklęcia". 18:30, Galeria Harmonia, wstęp wolny!

17 Kulturalny Poniedziałek
Komedia obyczajowa **„Tu leży pies pogrzebany"** porusza tematy, związane z podziałami, występującymi zarówno w rodzinie, w małżeństwie, jak i w stosunkach międzyludzkich. Bilety 50 zł, godz. 19:00.

20 Warsztaty rękodzieła
Kolejna edycja rękodzieła z Danutą Bolek! Tym razem zapraszamy na warsztaty decoupage. Szczegóły wkrótce! Godzina 18:00.

21 Taneczne powitanie wiosny
Taneczne powitanie wiosny z Małgorzatą Stecką. Warsztaty Bachaty. Koszt 60 zł. Godzina 18:30-20:30, Wstęp wolny!

GOK pomiechówek
Gminny Ośrodek Kultury w Pomiechówku
ul. Kilińskiego 1, 05-180 Pomiechówek
tel. (22) 785 41 55, kom. 502 788 598
e-mail: kultura@pomiechowek.pl

eprasa.pl ef188c243a

PRZEKAŻ DAROWIZNĘ

NA KOMITET WYBORCZY KANDYDATA NA PREZYDENTA RZECZYPOSPOLITEJ POLSKIEJ **KAROLA NAWROCKIEGO**

Przelew musi zawierać:

Dane odbiorcy

Komitet Wyborczy Kandydata na Prezydenta Rzeczypospolitej Polskiej Karola Nawrockiego

Aleje Jerozolimskie 99 lok. 8, 02-001 Warszawa

Numer konta

62 1020 1026 0000 1202 0695 5878

Tytuł przelewu

Darowizna, obywatel Polski, zamieszkały na terenie RP

Komitet Wyborczy Kandydata na Prezydenta RP Karola Nawrockiego

Uwaga!

- Wpłaty mogą pochodzić tylko od **osób fizycznych będących obywatelami** Rzeczypospolitej Polskiej i mających **stałe miejsce zamieszkania** na terenie Polski.
- **Nie można** dokonywać wpłat:
  - gotówką w banku,
  - gotówką na poczcie lub w kasach płatniczych,
  - z konta prowadzonej działalności gospodarczej,
  - z konta prowadzonego dla gospodarstwa rolnego.

Więcej informacji na: **www.karolnawrocki2025.pl**

eprasa.pl ef188c243a

Znawcy Ewangelii według św. Marka

27-II-24r. w Szkole Podstawowej nr 1 im. Konstytucji 3 Maja w Nasielsku odbył się etap dekanalny Diecezjalnego Konkursu Biblijnego „Ewangelista Marek i Jego Ewangelia". Konkurs skierowany był do uczniów klas V-VIII szkół podstawowych

Uczestnicy musieli wykazać się dogłębną znajomością treści Ewangelii według św. Marka, rozwiązując test opracowany przez Wydział Katechetyczny w Płocku. Do rywalizacji przystąpiło ośmiu uczniów reprezentujących trzy parafie dekanatu nasielskiego.

Najlepsi uczestnicy awansowali do kolejnego, diecezjalnego etapu konkursu. Zwycięzcą został Stanisław Tomasiński, uczeń klasy VIII ze Szkoły Podstawowej nr 2 im. Stefana Starzyńskiego w Nasielsku. Drugie miejsce zajęła Maria Skorupska, uczennica klasy VI ze Szkoły Podstawowej w Strzegocinie. Wyróżnienia za trzecie i czwarte miejsce przypadły uczennicom Szkoły Podstawowej nr 1 w Nasielsku – Alicji Drążdżewskiej i Julii Mychlińskiej z klasy Vb.

Etap diecezjalny konkursu wyłoni najlepszych znawców Ewangelii spośród uczestników z całej diecezji płockiej. Organizatorzy podkreślają, że celem konkursu jest nie tylko sprawdzenie wiedzy, ale przede wszystkim zachęcenie młodzieży do głębszego poznawania i rozważania Pisma Świętego. *Foto: fb Szkoła Podstawowa Nr 1 im. Konstytucji 3 Maja w Nasielsku*

Decyzje i uchwały

25-II-25r. odbyła się XIV Sesja Rady Gminy Czosnów, podczas której radni rozpatrywali projekty uchwał o istotnym znaczeniu dla mieszkańców

Posiedzenie przebiegało w atmosferze rzeczowej dyskusji, a wiele decyzji podjęto jednogłośnie.

Wójt gminy, p. Anna Maliszewska, przedstawiła projekt uchwały dotyczący przekazania wsparcia finansowego dla Powiatu Nowodworskiego na remont drogi Sowia Wola – Górki w miejscowości Dąbrówka. Radni jednogłośnie poparli tę inicjatywę, uznając modernizację infrastruktury drogowej za priorytet.

Skarbnik Gminy, p. Anna Piasecka, przedstawiła szczegółowe omówienie uchwał budżetowych. Poinformowała, że w bieżącym roku realizowane będą zadania dofinansowane z Rządowego Programu Odbudowy Zabytków. Wójt gminy przekazała również informację o decyzji dotyczącej wycofania z planów rozbudowy drogi Budki Kiścinne, co było konsekwencją uwag Kampinoskiego Parku Narodowego. Jednocześnie zapowiedziano realizację inwestycji na ul. Żwirowej w Czosnowie oraz ul. Akacjowej w Kaliszkach, po wcześniejszych ustaleniach z KPN.

Radni przyjęli także „Program opieki nad zwierzętami bezdomnymi oraz zapobiegania bezdomności zwierząt na terenie Gminy Czosnów w 2025 roku". Program przewiduje m.in. zapewnienie schronienia bezdomnym zwierzętom, organizację ich odławiania i transportu w przypadku zdarzeń drogowych, kontynuację finansowania kastracji, sterylizacji oraz czipowania psów i kotów. Ponadto określono zasady opieki nad wolno żyjącymi kotami oraz wprowadzono regulacje dotyczące udzielania pomocy dzikim zwierzętom, jeśli istnieją szanse na ich wyzdrowienie.

Warto również odnotować, iż na mocy decyzji p. wójt oraz Rady Gminy, od 2025 roku zniesiona została opłata za posiadanie psa.

DUCHOWA BUSOLA KATOLICKIEJ RODZINY

„Z Jezusem przez życie"

Nakładem wydawnictwa „Biały kruk" ukazała się niezwykle cenna publikacja „Z Jezusem przez życie", autorstwa biskupa Antoniego Długosza, zawierająca rozważania do Ewangelii na wszystkie niedziele i święta według trzyletniego cyklu liturgicznego

Rzeczywiście, rzadko trafia w ręce wiernych pozycja, która tak pięknie łączy w sobie głębię duchową z praktycznym przewodnictwem przez codzienność chrześcijańskiego życia.

Bp Antoni Długosz, pasterz znany nie tylko z gorliwości kapłańskiej, ale również z serdecznego patriotyzmu, zaprasza Czytelników do wspólnego przeżywania Ewangelii na każdy tydzień roku liturgicznego. Autor, operując piękną polszczyzną, prostym, acz głębokim językiem prowadzi nas przez tajemnice Słowa Bożego, dając okazję do refleksji nad własnym postępowaniem, relacją z bliźnimi oraz z samym Bogiem.

Rozważania skonstruowane według rytmu liturgicznego, od Adwentu do Adwentu, mają szczególną wartość praktyczną. Czytelnik, regularnie uczestniczący we Mszy Świętej, znajdzie w tej książce wyjaśnienie Ewangelii, które usłyszał w kościele, a których sens i przesłanie zostają pogłębione przez krótkie, trafne komentarze autora. Wielce cenna jest to pozycja dla rodzin, szczególnie tych, które pragną nie tylko wspólnie uczestniczyć w liturgii, ale także pogłębiać więzi z Jezusem Chrystusem poprzez rozważanie Jego nauczania we własnym domu.

Nadto wyjątkową cechą tej książki jest jej oprawa graficzna – blisko 200 starannie dobranych ilustracji, które nie tylko upiększają jej treść, ale też skutecznie pomagają szczególnie młodszym odbiorcom lepiej zrozumieć i zapamiętać biblijne wydarzenia oraz przesłanie Ewangelii.

W dobie współczesnego chaosu, podważania podstawowych wartości oraz zaniku poczucia obowiązku, szczególnie wobec Boga i Ojczyzny, książka ta jest niczym busola wskazująca właściwy kierunek. Dla młodego pokolenia jest to publikacja tym cenniejsza, iż stanowi odpowiedź na pytania o sens życia, o kierunek, którym winniśmy podążać, żyjąc zgodnie z nauczaniem Kościoła i tradycją narodową.

Rozważania bp. Antoniego Długosza nie mają charakteru suchego moralizowania, lecz są pełne radości płynącej z wiary, nadziei oraz miłości do Boga i Ojczyzny. Książka ta doskonale nadaje się na prezent z okazji Pierwszej Komunii Świętej, gdyż oprócz swej urody estetycznej posiada głęboką wartość duchową, która może przez wiele lat towarzyszyć obdarowanemu na drodze życia i wiary.

„Z Jezusem przez życie" jest zatem pozycją obowiązkową w bibliotece każdej katolickiej rodziny. Dzięki niej Ewangelia, słuchana co niedzielę, stanie się bliższa, bardziej zrozumiała i prawdziwie żywa.

Piotr Korycki

Karnawałowe szaleństwo

Szkoła Podstawowa im. Pomnika Wdzięczności w Zakroczymiu zorganizowała 28-II-24r. radosną zabawę karnawałową, która porwała do tańca uczniów i przedszkolaków. Od wczesnych godzin porannych sala gimnastyczna, przystrojona kolorowymi łańcuchami i ozdobami, wypełniła się postaciami rodem z baśni i filmów

Wśród uczestników nie brakowało piratów, rycerzy, kowbojów, superbohaterów, księżniczek i wróżek.

Zwieńczeniem zabawy było wyłonienie Króla i Królowej Balu w każdej grupie wiekowej. Nagrodzeni zostali uhonorowani koronami i nagrodami, a ich triumf obwieszczono gromkimi brawami. Samorząd Uczniowski zadbał o dodatkowe atrakcje – konkursy, wspólne zabawy i malowanie twarzy.

O muzyczne doznania zadbali byli uczniowie szkoły – Kacper Jabłoński i Paweł Jaskółecki, których skoczna muzyka poderwała do tańca nawet najbardziej nieśmiałych uczestników. Wspólne śpiewy i radosne pląsy sprawiły, że atmosfera była pełna entuzjazmu.

Serdeczne podziękowania kierowane są do Dyrekcji, Nauczycieli i Wychowawców za wsparcie i czuwanie nad bezpieczeństwem uczniów, a także do Samorządu Uczniowskiego – Oli, Roksany, Kingi, Niko, Jacka, Julii i Heleny – za organizację oraz dekoracje, pod czujnym okiem pań Eweliny, Pauliny i Sylwii. Szczególne uznanie należy się DJ-om Kacprowi i Pawłowi, którzy od samego rana zapewnili wspaniałą oprawę muzyczną.

eprasa.pl ef188c243a

Stypendia dla najzdolniejszych

Władze gminy Pomiechówek uhonorowały najzdolniejszych uczniów za ich osiągnięcia edukacyjne i sportowe w pierwszym semestrze roku szkolnego 2024/2025

Stypendia przyznano zarówno uczniom szkół podstawowych, jak i ponadpodstawowych, którzy wykazali się wysoką średnią ocen, sukcesami w ogólnopolskich konkursach przedmiotowych oraz wybitnymi osiągnięciami sportowymi.

Do grona nagrodzonych trafiło kilkudziesięciu młodych ludzi, których determinacja i ciężka praca zaowocowały znakomitymi wynikami. Warunkiem otrzymania stypendium była średnia ocen 5,2 dla uczniów szkół podstawowych oraz 5,0 dla uczniów szkół ponadpodstawowych. Wśród laureatów znaleźli się m.in.: Laura Bartosiewicz, Tomasz Bielecki, Kajetan Błoński, Iga Borkowska, Marek Brański, Łukasz Bura, Julia Chamik, Oliwier Chomentowski, Korneliusz Czajka, Kacper Czerwiński, Szymon Dana, Miłosz Dana, Alicja Dejek, Alicja Fabisiak, Julia Falak, Maja Filipowicz, Antonina Gajewska, Rafał Gajewski, Pola Głuchowska, Julia Godlewska, Kacper Grzegorzewski, Aleksander Jagiełło, Aleksandra Jakubowska, Helena Januszewska, Leon Januszewski, Maja Jaskólska, Nikola Jaszczyszyn, Ignacy Kazimierczak, Mateusz Kędziora, Nikola Kloc, Krzysztof Komicz, Anika Konarzewska, Helena Kowalska, Zofia Kowalska, Magdalena Kozieł, Michał Franciszek Krystosiak, Iga Kurowska, Lena Kurpiewska, Stanisław Lipiński, Piotr Maciakiewicz, Hanna Maciakiewicz, Natalia Małecka, Nazar Marchuk, Bartosz Marciniak, Piotr Albin Matusiak, Oliwier Narębski, Maja Ostrzyniewska, Dominik Pawłowicz, Jan Pielach, Julia Piskunowicz, Amelia Plawgo, Nina Marcelina Plona, Nadia Płomińska, Aleksander Podleś, Alicja Podłucka, Igor Poleciński, Alicja Popławska, Lena Przykaska, Zofia Rogalska, Małgorzata Romanowicz, Zuzanna Rudnicka, Filip Rudnicki, Nina Rywacka, Piotr Sawicki, Amelia Smardzewska, Aleksandra Smardzewska, Gabriela Styk, Rafał Szczurowski, Alicja Tokarz, Wojciech Tomaniak, Urszula Tomaniak, Liwia Marta Turek, Grzegorz Wiktorowicz, Przemysław Witkowski, Lena Zalewska i Diana Maria Zawadzka.

Szczególne wyróżnienia za osiągnięcia naukowe otrzymali: Marek Brański, Kacper Grzybowski, Franciszek Mikosz, Karolina Muzal, Nicolas Panasiuk i Alicja Pasiewicz. Natomiast w dziedzinie sportu nagrodzeni zostali Helena Kowalska i Antoni Szatkowski.

Władze gminy Pomiechówek wyraziły dumę z dokonań młodzieży, podkreślając ich talent i wytrwałość. – Życzymy wszystkim uczniom dalszych sukcesów i mamy nadzieję, że w kolejnych latach lista nagrodzonych będzie jeszcze dłuższa – podkreślili przedstawiciele gminy.

Foto: UG Pomiechówek

Nominacje do Rady

25-II-25r. odbyło się pierwsze w bieżącym roku posiedzenie Powiatowej Rady Rynku Pracy powiatu nowodworskiego kadencji 2023-2027

Rada składa się z osób powoływanych przez starostę spośród przedstawicieli organizacji związkowych, organizacji pracodawców oraz samorządów działających na terenie powiatu.

Podczas spotkania Starosta Nowodworski Magdalena Biernacka wręczyła nominacje nowym członkom Rady. Do jej składu dołączyli:

Mirosław Markowski – przedstawiciel Stowarzyszenia „Między Wisłą a Kampinosem",

Jakub Urbaniak – przedstawiciel Stowarzyszenia Partnerstwa Gospodarczego Powiatu Nowodworskiego.

W trakcie posiedzenia Dyrektor Powiatowego Urzędu Pracy w Nowym Dworze Mazowieckim, Marzenna Boczek, przedstawiła szczegółowe informacje dotyczące aktualnej sytuacji na nowodworskim rynku pracy. Zaprezentowane dane obejmowały stopę oraz strukturę bezrobocia w 2024 roku, a także plan działań Powiatowego Urzędu Pracy na rok 2025.

Rada Rynku Pracy odgrywa kluczową rolę w monitorowaniu i analizowaniu sytuacji zawodowej mieszkańców powiatu, a także w podejmowaniu działań wspierających zatrudnienie i rozwój lokalnego rynku pracy.

Foto: Starostwo Powiatowe

Mistrzostwa Mazowsza

Pięć drużyn Lokalnego Ośrodka Sportowego (LOS) wzięło udział w turnieju rozstawieniowym Mistrzostw Mazowsza w kategorii dwójek (rocznik 2014 i młodsze). Zawodniczki wykazały się godną pochwały determinacją i wysokim poziomem umiejętności

Najlepszy wynik osiągnął LOS 1, który zwyciężył we wszystkich swoich spotkaniach, nie pozostawiając rywalkom żadnych szans. LOS 2 odnotował sześć zwycięstw i jedną porażkę – uległ po zaciętym meczu drużynie z Węgrowa. LOS 3 zakończył turniej z takim samym bilansem, przegrywając jedynie z zespołem z Mysiadła – w tym meczu wyróżnił się znakomitą grą w obronie. LOS 4, podobnie jak poprzednie drużyny, odniósł sześć zwycięstw i jedną porażkę, a jego zawodniczki wyróżniły się wyjątkową skutecznością w zagrywce. LOS 5 zakończył rywalizację z trzema wygranymi i czterema porażkami, lecz walczył z nieustępliwością o każdą piłkę.

Cztery razy złoto

Drużyna pięściarzy z Nowego Dworu odniosła spektakularny sukces podczas Mistrzostw Warszawy Juniorów Młodszych

Każdy z zawodników dał z siebie wszystko, a ich nieustępliwość i zaangażowanie zaowocowały znakomitymi wynikami.

Złote medale wywalczyli: Krzysztof Banik, Ksawier Stępniewski, Kajetan Schabowicz, Tymon Lucykow.

Na szczególne uznanie zasługuje również Herbert Topolski, który stoczył swój pierwszy oficjalny pojedynek i od razu musiał zmierzyć się z Wicemistrzem Polski. Choć po trzech niezwykle wymagających rundach uległ rywalowi, jego postawa to dobry prognostyk na przyszłość.

Klub Bokserski NDM składa gratulacje wszystkim zawodnikom za znakomite walki oraz niezłomną determinację. Sportowcy godnie reprezentowali barwy klubu, budząc uznanie zarówno wśród kibiców, jak i ekspertów bokserskich.

eprasa.pl ef188c243a

Sukces Wojciecha Dudka w zimowym Gorce Ultra Trail

Wojciech Dudek, zawodnik UKS Goliat Leoncin, osiągnął znakomity wynik podczas zimowej edycji Gorce Ultra Trail, startując na dystansie 24 kilometrów. Po niezwykle zaciętej walce uplasował się na drugim miejscu, tracąc do zwycięzcy zaledwie 19 sekund

Początek trasy okazał się dla niego wyjątkowo wymagający, lecz od samego startu utrzymywał się na drugiej pozycji. Rywale zajmujący trzecie i czwarte miejsce nieustannie deptały mu po piętach. Po trzynastu kilometrach zmęczenie dawało się we znaki, a przez chwilę pojawiła się nawet myśl o rezygnacji z walki o podium. Jednak sportowa determinacja wzięła górę – po przyjęciu żelu energetycznego od czternastego kilometra Dudek przyspieszył i oderwał się od rywali.

Ostatnie dziesięć kilometrów było niezwykle mocne. Na czternastym kilometrze tracił do lidera ponad 90 sekund, ale już na dwudziestym zauważył go przed sobą i zmniejszył stratę do zaledwie 10 sekund. Ostatnie trzy kilometry to była prawdziwa batalia, jednak lider skutecznie kontrolował tempo i ostatecznie utrzymał pierwsze miejsce.

Choć Wojciech Dudek zakończył bieg na drugim miejscu, nie krył ogromnej satysfakcji z wyniku i walki do samego końca. Zapowiedział także kolejne starty w nadchodzących zawodach.

foto: Wojciech Dudek, fb

Wyłonili najlepszych

23-II-24r. w hali sportowej w Leoncinie odbył się Turniej o Puchar UKS Goliat Leoncin. W zawodach wzięło udział sześć drużyn, podzielonych na dwie grupy

W grupie pierwszej najlepsza okazała się drużyna Juniorów NDM, wyprzedzając KS Jeziorko Secyminek oraz Setę Łomna. W drugiej grupie triumfował Goliat Leoncin, który pokonał Volley NDM oraz Flamingos Kazuń.

W meczu o piąte miejsce Flamingos Kazuń pokonał Setę Łomna. Półfinały przyniosły emocjonujące derby – w jednym z nich zmierzyły się zespoły z Nowego Dworu Mazowieckiego, w drugim drużyny z gminy Leoncin. W meczu o trzecie miejsce Volley NDM zwyciężył z KS Jeziorko Secyminek 2:0. W finale Goliat Leoncin pokonał Juniorów NDM także w dwóch setach.

Końcowa klasyfikacja turnieju przedstawia się następująco:

Goliat Leoncin
Juniorzy NDM
Volley NDM
KS Jeziorko Secyminek
Flamingos Kazuń
Seta Łomna

Wyróżnienia indywidualne otrzymali: Oliwia Małkiewicz (Juniorzy NDM) jako najlepsza zawodniczka, Krzysztof Bączyk (Goliat Leoncin) jako najlepszy zawodnik oraz Andrij Konovalov (Goliat Leoncin) jako najlepszy atakujący.

Turniej okazał się doskonałą okazją do sportowej rywalizacji i integracji lokalnej społeczności siatkarskiej. Zawodnicy wykazali się dużym zaangażowaniem, a organizatorzy zadbali o sprawny przebieg zawodów.

Foto: Goliat Leoncin

POMIECHÓWEK

Koncert młodych wokalistek

27-II-24r. w sali widowiskowej w Pomiechówku odbył się koncert grup wokalnych działających przy Gminnym Ośrodku Kultury

Młode artystki, przygotowane przez Sylwię Ikpeze, zaprezentowały swoje umiejętności przed wzruszoną publicznością.

Występ był nie tylko artystycznym wydarzeniem, lecz także wyjątkową okazją dla uczestniczek sekcji musicalowej i indywidualnych zajęć wokalnych, by zmierzyć się z występem na dużej scenie. Dziewczęta w pełni wykorzystały tę szansę, prezentując swoje talenty z wielką pasją i zaangażowaniem.

Występy spotkały się z gorącym przyjęciem. Owacje na stojąco i liczne brawa były dowodem na to, że młode wokalistki porwały serca zgromadzonej publiczności. Ich zaangażowanie i determinacja zaowocowały pięknym koncertem, który na długo pozostanie w pamięci widzów.

foto: **GOK**

ODC. XXVII - premiera

Czarci róg

Światło wpadało do wnętrza zamku, tworząc wszędzie kolorową mgłę – na ścianach, sklepieniach, na słupach, na podłodze!... Podłodze z kamieni, to białych, to czarnych, a lśniącej jak lustro... Byłem tak olśniony tymi cudownymi widokami, że dopiero w ostatniej chwili zauważyłem, iż właśnie zbliża się do nas grupa bogato ubranych kobiet!

Uklęknąłem na jedno kolano i nie śmiałem podnieść głowy. A tuż przede mną stanęła kobieta w długiej sukni. Jedna część tej sukni była ciemnobłękitna, upstrzona złotymi liliami, a druga – w poziome paski czerwone i białe. Kolory rodu Andegawenów i Królestwa Węgier. Piękna dłoń, swobodnie zwieszona ku dołowi, zbliżyła się do mojej twarzy, oczekując pocałunku. Podjąłem od spodu tę dłoń i nieśmiało, lekko ją pocałowałem, a nade mną usłyszałem cichy, wesoły pomruk zadowolenia. Cichy szept, taki, jaki wydawał mój kot, gdy go drapałem za uszkiem...

— Pokaż mi swoje oczy, młody rycerzu! — usłyszałem cichy głos z góry.

Podniosłem głowę i zobaczyłem, że przede mną stoi nie dostojna dama, lecz młodziutka dziewczyna o okrągłej, rumianej buzi i błyszczących oczach. Na jej czole widniała złota opaska ze złotymi listkami, wysadzanymi drogimi kamieniami — to zielonymi, to czerwonymi, to błękitnymi jak niebo, to białymi i lśniącymi jak gwiazdy. Włosy miała kasztanowe i falujące, a jej uśmiech ukazywał białe zęby, jak perły w dziecięcej buzi.

— A więc to ty jesteś ten młody rycerz, który na bagnach uratował księcia Zygmunta! — powiedziała. — A teraz przyjechałeś tu aż z końca świata, aby ostrzec moją siostrę Hedwigę?

Nie potrafiłem nic powiedzieć, tylko jeszcze raz nieśmiało pocałowałem jej piękną dłoń.

— Hedwig! Siostro! Spójrz na tego dzielnego rycerza i podziękuj mu! — powiedziała młoda królowa i zaprosiła gestem ręki maleńką, stojącą nieco z tyłu dziewczynkę. — To będzie twój rycerz na dworze w Krakowie! Ale teraz to jest mój rycerz! I ja mu zawiążę swoją chustkę na ramieniu. Póki ty nie zostaniesz Polską Królową, Her Kristoff będzie mnie służył!

Mała dziewczynka o złotych włosach wydawała się jeszcze bardziej zawstydzona niż ja. Patrzyła zagubionym wzrokiem to na mnie, to na czubki swoich trzewików i przełykała ślinę. Nie śmiała podejść do przodu, mimo że jej siostra, królowa, położyła jej rękę na ramieniu i lekko popychała.

— Dziękuję, panie Sziszu! — odezwała się w końcu, ale nogi miała jak wrośnięte w podłogę!

Dopiero gdy wysunąłem w jej stronę swoją wielką dłoń, ośmieliła się zrobić nieśmiały krok do przodu i położyła na niej swoją malusieńką rączkę. Kiedy ją pocałowałem, nagle przyciągnęła moją głowę do siebie i pocałowała mnie w policzek! A potem niespodziewanie się odwróciła i szybko uciekła za spódnicę jednej z dam dworu. Cała sala wybuchła śmiechem. Chyba tylko ja i Jadwiga milczeliśmy...

— Sziszu! Sziszu! Sziszu! — zaczęły wszystkie damy dworu chichotać, naśladując małą Jadwigę.

— Wstań, rycerzu Kristoffie! — zakomenderowała królowa Maria. — Jesteś wysoki i silny jak dąb! Twoje odzienie świadczy o tym, żeś jest prawdziwy wojownik!

Wyjęła z rękawa cieniutką chustkę i zawiązała mi ją na lewym ramieniu.

— Jako mojemu rycerzowi każę ci sporządzić taki sam strój bojowy, ale w moich barwach... A może lepiej! Niech będzie kaftan w kolorach mego rodu d`Anjou i z polskim orłem na czerwonym tle. Będziesz wszak służył najpierw mnie, a potem mojej siostrze!

— Królowo! — odezwał się Wilhelm von Habsburg. — Wszak twym rycerzem jest Zygmunt, a ja rycerzem twej siostry Hedwigi...

— Wy jesteście naszymi narzeczonymi, a może kiedyś uda się wam zostać naszymi mężami — odpowiedziała Maria. — A to jest nasz prawdziwy rycerz! Czy ty, Wilhelmie, dałbyś radę uratować Zygmunta przed wilkami w ciemnym lesie? Nie wiem, czy w ogóle byś do takiego lasu wszedł, chyba że za potrzebą!

Wszystkie damy dworu zaśmiały się perliście.

— A ty, mój narzeczony, Zygmuncie! Czy przebyłbyś taką długą drogę i walczył z górskimi zbójcami, aby ratować moją siostrę?... A czy mielibyście na tyle sprytu, aby wykryć spisek mazowieckiego księcia?

Rozmowę przerwało przybycie rycerza Benedykta wraz ze swoim pocztowym, obaj ze znakiem trzech białych wilczych zębów na czerwonym tle. Byli bardzo zaniepokojeni.

— Chrisztoforze! Gdzie ty przepadłeś? — zapytał Benedykt. — Przecież Lajos kazał ci zostać w hallu na parterze. Królowa cię czeka...

— Właśnie królowa przyjęła mnie, dzięki księciu Zygmuntowi — odpowiedziałem zdziwiony.

— Ależ na ciebie czeka królowa Elżbieta! Chce z twych własnych ust usłyszeć zeznania... Witaj, królowo Mario — Benedykt skłonił się, jakby dopiero teraz ją dostrzegł. — Wybacz, pani, ale twoja czcigodna matka wzywa tego młodego rycerza w bardzo ważnej sprawie!

— Benedykcie Batory! — odezwała się Maria. — Zapominasz, że to ja tu jestem królową i to przede mną ten rycerz pierwej winien złożyć zeznanie. Ale na szczęście już wszystko wiem, dzięki księciu Zygmuntowi. Teraz Her Kristoff może iść do mojej matki, królowej-wdowy... Pozwalam!

— Wybacz, pani! Bądź zdrowa — odparł Benedykt i pociągnął mnie za sobą, ledwie lekko odkłoniwszy się Marii.

Widać było, że to królowa Elżbieta z Bośni jest dla niego prawdziwą zwierzchnią władzą, a Maria ot, taką tylko młodą panną, choć koronę królewską już przywdziała...

— Zygmuncie! — rzuciła jeszcze Maria. — Chcę, abyś towarzyszył panom w tej rozmowie z moją matką.

Krzysztof Wojewódzki

eprasa.pl ef188c243a