ZAMOŚĆ TOMASZÓW LUB. HRUBIESZÓW BIŁGORAJ

kronika TYGODNIA

nr 40 (1658)
3 października 2023 r.
4,80 zł
PL ISSN 1232-2652
Nr indeksu 373516 (5% VAT)

KRONIKA TYGODNIA 30-LECIE

PERŁY BIZNESU

OTO ZWYCIĘZCY 6. EDYCJI PLEBISCYTU „KRONIKI TYGODNIA”

ZOSTAŁY PRZYZNANE!

Podczas sobotniej Gali Pereł Biznesu ogłosiliśmy zwycięzców 6. edycji plebiscytu organizowanego przez redakcję „Kroniki Tygodnia”. Statuetki otrzymali przedsiębiorcy, kobiety sukcesu oraz samorządy – wszyscy ci, którzy są wizytówką regionu i mają swój wkład w rozwój Zamojszczyzny na wielu płaszczyznach. Wydarzenie było również okazją do świętowania przez redakcję „Kroniki” jubileuszu 30-lecia jej działalności.

str. 20-22

REKLAMA

W SEJMIE POTRZEBNA JEST REPREZENTACJA ROLNIKÓW

WYBORY Rolnicy nie mogą czekać, tak jak niejednokrotnie to ma miejsce, że o problemie się mówi, wszyscy go znają, a rozwiązań ustawowych nie ma we właściwym czasie – mówi Karol Mazurek, kandydat do Sejmu z listy PiS. str. 14

REKLAMA

REKLAMA

KOMPLEKSOWE ZAOPATRZENIE UPRAWY DYNI
- nasiona
- maszyny
- skup
- sprzedaż

AGRO RADEK
Możliwość kontraktacji pestki
www.agroradek.eu
Zapraszamy do kontaktu
667 306 679, 798 323 525

kronika TYGODNIA
SPECJALIŚCI DS. REKLAMY
Jowita Chmiel 885 851 150
j.chmiel@kronikatygodnia.pl
Aneta Szpinda 665 751 702
a.szpinda@kronikatygodnia.pl

eprasa.pl eff5dc6943

REKLAMA

Kobieta złapała złodzieja

ZAMOŚĆ

W niedzielę, 24 września w Mokrem jak co tydzień trwała w najlepsze giełda towarowa. To tam ujęty został złodziej. 45-letni recydywista usłyszał już 9 zarzutów i trafił do aresztu.

Ujęty mężczyzna to 45-latek bez stałego miejsca zamieszkania. Fot. KMP Zamość

Na miejsce wezwano policję. – Kobieta, która ujęła złodzieja powiedziała, że w czasie, gdy rozładowywała towar ze swojego samochodu, zauważyła, że nieznany jej mężczyzna odchodzi od jej pojazdu, trzymając w ręku jej torebkę. Pobiegła za nim, krzycząc „złodziej", dogoniła go i przytrzymała, odbierając swoją własność. Zaalarmowane osoby postronne pomogły jej przytrzymać złodzieja i przekazać go pracownikom ochrony giełdy – przekazuje aspirant sztabowy **Dorota Krukowska-Bubiło**, oficer prasowy KMP Zamość.

54-letnia pokrzywdzona w torebce miała dokumenty, dowód rejestracyjny pojazdu, pieniądze w kwocie około 1000 złotych oraz warte 1500 złotych okulary. Wartość mienia kobieta oszacowała na kwotę 3000 złotych. Na szczęście wszystkie przedmioty odzyskała.

Ujęty mężczyzna to 45-latek bez stałego miejsca zamieszkania. Został zatrzymany i osadzony w policyjnym areszcie.

Rzeczniczka zamojskiej policji informuje, że mundurowi ustalili, że zatrzymany mężczyzna zamieszany jest również w inne kradzieże portfeli z damskich torebek, których dokonał w bieżącym miesiącu i pod koniec sierpnia.

– Między innymi na rynku przy ulicy Orzeszkowej w Zamościu, dokonał kradzieży w miniony piątek (22 września). Pokrzywdzona 74-letnia mieszkanka Zamościa straciła wtedy portfel z dokumentami, kartą bankomatową oraz pieniędzmi. Złodziej dodatkowo skradzioną kartą wykonał kilka nieuprawnionych transakcji. Przy jej użyciu płacił za zakupy. Podejrzany na początku września 26-latce ukradł portfel z dokumentami i pieniędzmi w kwocie 1000 złotych. Kradzieży dokonał z niezamkniętego volkswagena zaparkowanego na Nowym Rynku. Ponadto w przychodni przy ulicy Peowiaków zabrał portfel z torebki, którą 62-letnia właścicielka zostawiła w niezamkniętym pokoju socjalnym. Natomiast w szpitalu skusił się na portfel 70-letniej pacjentki, która na chwilę wyszła z oddziału zostawiając torebkę bez nadzoru – wymienia Krukowska-Bubiło.

45-latek usłyszał łącznie dziewięć zarzutów. Odpowie za kradzieże i kradzieże z włamaniem na konto bankowe 74-latki po uprzednim pokonaniu zabezpieczeń elektronicznych i dokonaniu płatności skradzioną kartą. Podejrzanemu grozi surowa kara, ponieważ odpowie w warunkach recydywy.

Po zarzutach 45-latek trafił do zakładu karnego, ponieważ był poszukiwany przez Sąd Rejonowy w Lublinie – Zachód celem odbycia kilkunastu dni zastępczej kary aresztu.

Za kradzież z włamaniem grozi kara do 10 lat więzienia, natomiast za kradzież cudzego mienia można trafić „za kratki" nawet na 5 lat.

wd

Nie będzie podwyżki opłat za śmieci

Mieszkańcy Zamościa płacą 7 zł miesięcznie za każdy zużyty 1 m sześc. wody w przypadku śmieci segregowanych.

ZAMOŚĆ

Ratusz zaproponował podniesienie opłat za śmieci, ale zamojscy radni na to się nie zgodzili. – Temat został odsunięty, ale nie został załatwiony – powiedział na sesji radny Ireneusz Godzisz.

O planowanej podwyżce pisaliśmy 19 września. Przypomnijmy. W Zamościu opłata za odpady jest uzależniona od ilości zużytej wody. Mieszkańcy płacą 7 zł miesięcznie za każdy zużyty 1 m sześc. wody w przypadku śmieci segregowanych i 14 zł/1 m sześc. wody w przypadku braku segregacji odpadów. W związku z tym, że – jak czytamy w uzasadnieniu uchwały – koszty systemu gospodarowania znacznie przewyższają dochody z tytułu opłat za śmieci wnoszonych przez mieszkańców, a miasto w tym roku będzie musiało dołożyć 3,5 mln zł do funkcjonowania tego systemu, prezydent Zamościa zaproponował, aby od 1 stycznia obowiązywały nowe stawki: 11 zł za śmieci segregowane i 22 zł za niesegregowane. To pozwoliłoby na zbilansowanie systemu.

Tak się jednak nie stanie. Tak zadecydowali radni, którzy 25 września pochylili się nad uchwałą w sprawie wyboru metody ustalenia opłaty za gospodarowanie odpadami komunalnymi oraz ustalenia wysokości stawki opłaty za gospodarowanie odpadami komunalnymi.

Głosowanie poprzedziła dyskusja, podczas której nie zabrakło nawiązań do obecnej sytuacji w kraju, w tym inflacji, jak również do nadchodzących wyborów parlamentarnych (w zamojskiej radzie jest czworo radnych, kandydujących do Sejmu i Senatu – przyp. red.). – Prezydent **Andrzej Wnuk** rzucił kłodę prawicy przed wyborami – uznał radny **Franciszek Josik**. – Dobry gospodarz strzyże owce swoje, ale nie obdziera tych owiec ze skóry, a jednorazowa podwyżka opłat za śmieci o 57 proc. to obdarcie ze skóry mieszkańców, w tym mam z małymi dziećmi i osób schorowanych.

Radny **Marek Walewander** dodał, że podwyżka o 57 proc. jest „normalnie nie do wytrzymania" i nie będzie na nią zgody. – Ale na pewno ten temat będzie odgrzewany co jakiś czas – powiedział Marek Walewander.

Ostatecznie 18 radnych zagłosowało przeciw. Za był jedynie **Krzysztof Sowa**, a **Jan Wojciech Matwiejczuk** oraz **Ireneusz Godzisz** wstrzymali się od głosu. – Temat został odsunięty, ale nie został załatwiony – powiedział radny Godzisz, który na co dzień pracuje w zamojskim PGK.

Utrzymanie stawek opłaty na obecnym poziomie – jak wynika z uzasadnienia uchwały – zagraża powiększającym się deficytem, który będzie wymagał pokrycia z budżetu miasta, co „negatywnie wpłynie na możliwość finansowania innych zadań".

lew

REKLAMA

USŁUGI POGRZEBOWE
Kozaczyński & Miszczyszyn
ul. Lwowska 81 A
Tomaszów Lubelski
FILIA: Komarów Wieś 15A
tel. całodobowe
669-000-350, 669-000-450

REKLAMA

KUPIĘ ZA GOTÓWKĘ
DZIAŁKĘ lub MIESZKANIE
■ własnościowe ■ spółdzielcze ■ inne
■ może być zadłużone lub do remontu
ZADZWOŃ TERAZ 723 770 311

ODESZLI DO WIECZNOŚCI

Byra Przemysław, lat 33, zm. 18.09,
Bednarz Łukasz Karol, lat 37, zm. 06.09,
Ćwik Jan, lat 86, zm. 16.09,
Górnicki Tadeusz, lat 81, zm. 21.09,
Jadczyszyn Mieczysław, lat 78, zm. 24.09,
Kudełka Jan, lat 72, zm. 26.09,
Luchowska Regina, lat 96, zm. 22.09,
Mazur Wojciech, lat 25, zm. 14.09,
Niedużak Grażyna, lat 67, zm. 22.09,
Nowosielska Bogumiła Maria, lat 79, zm. 25.09,
Patro Wanda Danuta, lat 68, zm. 15.09,
Semak Edward, lat 74, zm. 22.09,
Wacko Krzysztof, lat 64, zm. 27.09,
Ważna Teofila, lat 95, zm. 24.09,
Wiśniewski Paulin, lat 65, zm. 16.09,
Woźny Grzegorz, lat 43, zm. 17.09.

Informacje o zmarłych dzięki uprzejmości firmy Usługi Pogrzebowe - Kozaczyński & Miszczyszyn w Tomaszowie Lub.

eprasa.pl eff5dc6943

Darmowe przejazdy? Mieszkańcy mają głos

ZAMOŚĆ

Należy zaznaczyć, czy jest się za, czy przeciw wprowadzeniu darmowego transportu publicznego na terenie Zamościa dla posiadaczy Karty Zamościanina. Do 21 października potrwają konsultacje społeczne.

Mieszkańcy mają się wypowiedzieć, czy są „za", czy „przeciw" wprowadzeniu darmowej komunikacji miejskiej dla posiadaczy Karty Zamościanina.

Na sierpniowej sesji grupa zamojskich radnych (**Sławomir Ćwik, Ireneusz Godzisz, Franciszek Josik, Janusz Kupczyk, Marek Kudela, Agnieszka Klimczuk, Tadeusz Lizut, Wiesław Nowakowski, Grzegorz Podgórski** i **Maria Stręciwilk-Gościcka**) złożyła projekt uchwały w sprawie korzystania z darmowych przejazdów autobusami MZK dla posiadaczy ważnej Karty Zamościanina.

Po trwającej kilkadziesiąt minut dyskusji przewodniczący RM Zamość **Piotr Błażewicz** zgłosił wniosek formalny, aby kwestię darmowej komunikacji prezydent Zamościa poddał konsultacjom społecznym podczas zaplanowanych między 6 a 15 września zebrań osiedlowych.

Ale takich konsultacji nie przeprowadzono, bo – jak powiedział na ostatniej sesji zastępca prezydenta Zamościa **Piotr Orzechowski** – na osiedlowych zebraniach „frekwencja nie powalała" (na 16 zebraniach wydano zaledwie 163 karty do głosowania w budżecie obywatelskim – przyp. red.). Podczas głosowania online każdy ma szansę się wypowiedzieć. Swoją opinię w tej sprawie można wyrazić na stronie obywatelski.pl/zamosc.

W ankiecie należy zaznaczyć odpowiednie okienko wskazując, czy jest się „za", czy „przeciw" wprowadzeniu darmowego transportu publicznego na terenie Zamościa dla posiadaczy Karty Zamościanina.

Głosowanie ruszyło 22 września i potrwa do 21 października. **lew**

REKLAMA

RATUJMY POLSKICH PRZEDSIĘBIORCÓW

Dane budzą grozę

Z roku na rok mamy do czynienia z niepokojącym trendem. W 2021 r. działalność zawiesiło 101,3 tys. przedsiębiorców, w 2022 r. –167,5 tys., a tylko w pierwszym półroczu 2023 r. - 110,5 tys. przedsiębiorców, czyli aż 66 % wszystkich zawieszonych działalności w całym 2022 r. Najwięcej zawieszonych firm pochodzi z branży budownictwa, handlu i transportu. Jako przyczyny przedsiębiorcy wskazują wysokie ceny surowców i materiałów, paliw i przewozu towarów, podkreślają również rosnące koszty zatrudnienia. Do tego dochodzi niestabilność prawa, zwłaszcza podatkowego.

Sektor mikro-, małych i średnich przedsiębiorstw jest znaczącym budowniczym zasobności Polski i odpowiada za prawie 50% polskiego PKB. Kryzys w tej branży odczuje każdy Polak we własnym portfelu.

Jak to z podatkami było?

Swego czasu Jarosław Kaczyński w wywiadzie dla „Rzeczpospolitej" oświadczył: „Rząd PiS nie ma żadnego planu podwyższania podatków". Podobne puste obietnice składali premier Beata Szydło i premier

Mateusz Morawiecki. Tymczasem, jak wiosną bieżącego roku wyliczyli analitycy rynku i dziennikarze, od 2015 r. ten sam rząd PiS zwalił nam na głowy 32 podwyżki podatków! Mogliśmy też zaobserwować swoisty cud, czyli jak wprowadzić podatek, nie wprowadzając oficjalnie podatku. Mowa o zmianie rozliczania składki zdrowotnej, dzięki czemu tylko w ubiegłym roku rząd PiS ogołocił przedsiębiorców na extra 16 miliardów zł – tak wygląda od podszewki Polski Ład. Chyba nikt nie ma wątpliwości, że dojenie przedsiębiorców widzimy potem na półkach sklepów, w postaci rosnących cen.

Propaganda i grzech zaniechania

Za to przedsiębiorczość w wydaniu rządu PiS to pasmo "sukcesów". Miała powstać Elektrownia Ostrołęka C – nie powstała, a raport NIK wskazuje na 1 miliard 350 milionów zł strat. Zrealizowany za 2,1 miliarda zł przekop Mierzei Wiślanej służy tylko jachtom i łódkom. Szybka kolej CPK jak na razie stała się sławna dzięki protestom mieszkańców powiatów zamojskiego i krasnostawskiego. Mateusz Morawiecki obiecał 1 milion aut elektrycznych do 2025 r. – do dzisiaj "udało się" tylko wyciąć pod fabrykę prawie 300 ha lasu. Propaganda, jak za PRL-u, a efekty – każdy widzi.

Inne kraje Unii Europejskiej od półtora roku korzystają ze swoich Krajowych Planów Odbudowy. Polski KPO, czyli prawie 160 miliardów zł, w tym dotacje dla przedsiębiorców na inwestycje i nowoczesne technologie, leży zamrożony w Brukseli. Dlaczego? Ponieważ jest przedmiotem politycznej rozgrywki między PiS a Solidarną Polską.

Arkadiusz Bratkowski
niezależny kandydat do Senatu RP

MOJE PROPOZYCJE DLA PRZEDSIĘBIORCÓW:

- Stabilność i przewidywalność przepisów podatkowych
- Zakaz wprowadzania zmian w trakcie roku podatkowego
- Wydłużenie vacatio legis, aby przedsiębiorca miał czas na wprowadzenie zmian
- Powrót do możliwości odpisywania całości składki zdrowotnej,
- Moratorium na płacenie podatków, gdy biznes przynosi straty,
- Zasada płacenia VAT dopiero po opłaceniu faktury przez odbiorcę towarów i usług
- Ministerstwo Finansów musi w większym zakresie uwzględniać postulaty organizacji i zrzeszeń przedsiębiorców

Materiał KWW Zamojszczyzny

REKLAMA

eprasa.pl eff5dc6943

REKLAMA

Z tasakiem na znajomego

ZAMOŚĆ

Usiłowanie zabójstwa – taki zarzut usłyszała 24-latka z Zamościa, która zaatakowała znajomego i zadała mu kilka ciosów tasakiem. Kobieta na wniosek prokuratury została tymczasowo aresztowana.

Do zdarzenia doszło w sobotę, 23 września rano na jednym z zamojskich osiedli. Zgłaszający poinformował, że przed blokiem kobieta zaatakowała tasakiem mężczyznę. Dyżurny natychmiast skierował tam policjantów. Na miejscu były też załogi karetek pogotowia.

– Funkcjonariusze ustalili wstępnie, że awantura miała swój początek w jednym z mieszkań, w czasie zakrapianego alkoholem spotkania, w którym uczestniczyło 5 osób – czterej mężczyźni w wieku od 18 do 25 lat oraz 24-letnia kobieta. Prawdopodobnie doszło tam do kłótni między jednym z mężczyzn a kobietą. Mężczyzna opuścił mieszkanie, za nim wybiegła 24-latka, trzymając w ręku kuchenny tasak. W pewnej chwili zaatakowała nim 25-latka, zadając mu kilka ciosów – przekazuje zebrane informacje aspirant sztabowy **Dorota Krukowska-Bubiło** z Komendy Miejskiej Policji w Zamościu.

Zatrzymana w prokuraturze w Zamościu usłyszała zarzut usiłowania zabójstwa, a sąd zastosował wobec niej środek zapobiegawczy tymczasowego aresztowania na 3 miesiące.

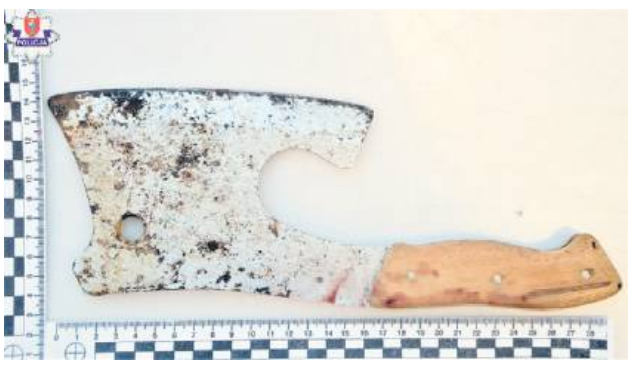

Załoga karetki pogotowia przewiozła pokrzywdzonego do szpitala. Na szczęście okazało się, że rany zadane mieszkańcowi Zamościa nie zagrażają jego życiu. Po opatrzeniu pokrzywdzony wyszedł do domu.

Na miejscu zdarzenia pracowała policyjna grupa dochodzeniowo-śledcza. Przesłuchała świadków, wykonała oględziny i zabezpieczyła ślady oraz narzędzie, którym 24-latka ugodziła mężczyznę.

Jak poinformowała rzeczniczka zamojskiej policji, osoby biorące udział w tym spotkaniu towarzyskim znajdowały się pod znacznym działaniem alkoholu. Wszyscy zostali zatrzymani do wyjaśnienia sprawy, a po wytrzeźwieniu zostali przesłuchani.

Zebrany przez śledczych materiał dowodowy pozwolił na przedstawienie 24-latce z Zamościa zarzutu usiłowania zabójstwa. Usłyszała go w niedzielę, 24 września przed obliczem prokuratora Prokuratury Rejonowej w Zamościu.

– W poniedziałek, 25 września w jej sprawie odbyło się posiedzenie aresztanckie, podczas którego Sąd Rejonowy w Zamościu przychylił się do wniosku śledczych i postanowił tymczasowo aresztować podejrzaną na okres 3 miesięcy – dodaje policjantka.

Śledczy ustalają motywy działania kobiety oraz szczegółowy przebieg zdarzenia. Za usiłowanie zabójstwa grozi nawet dożywotni pobyt w więzieniu.

wd

Porywacz i rozbójnik z maczetą

ZAMOŚĆ

27-letni recydywista, grożąc maczetą, ukradł mieszkańcowi powiatu zamojskiego auto, gdy zaparkował je na jednej z ulic osiedla Stare Miasto.

W środę, 20 września 26-letni mieszkaniec powiatu zamojskiego poinformował policjantów o dokonanym na jego osobie rozboju. Wyjaśnił, że do zdarzenie doszło na początku bieżącego miesiąca na terenie osiedla Stare Miasto. Powiedział także, że wcześniej nie zgłaszał zajścia w obawie o swoje bezpieczeństwo – opisuje aspirant sztabowy **Dorota Krukowska-Bubiło**, oficer prasowy Komendy Miejskiej Policji w Zamościu.

Policjantka podaje, że z relacji 26-latka wynikało, że przyjechał na osiedle Stare Miasto i zaparkował swoje Subaru na jednej z ulic. Wtedy nieznany mężczyznę podszedł do jego auta. Otworzył drzwi od strony kierowcy i kazał 26-latkowi przesiąść się na miejsce pasażera.

Pokrzywdzony, bojąc się, wykonał polecenie. Sprawca wsiadł do samochodu i odjechał. Podczas całego zdarzenia mężczyzna groził pokrzywdzonemu przedmiotem podobnym do maczety. Pojechali w kierunku miejskiego zalewu, później na teren gminy Zamość, a potem ponownie na osiedle Stare Miasto. Tam sprawca kazał 26-latkowi opuścić subaru i odjechał.

27-letni recydywista grożąc maczetą ukradł mieszkańcowi powiatu zamojskiego auto.

Kryminalni zaczęli zbierać szczegółowe informacje na temat okoliczności zdarzenia oraz rysopisu sprawcy. Po tym wytypowali podejrzanego. W piątek, 22 września zatrzymali go w jednym z mieszkań na terenie Zamościa. 27-latek trafił do policyjnego aresztu.

W sobotę, 23 września prokurator na podstawie zgromadzonego przez śledczych materiału dowodowego przedstawił 27-latkowi zarzut rozboju z użyciem niebezpiecznego narzędzia. Oskarżyciel, popierając wniosek policjantów, wnioskował do sądu o tymczasowy areszt. Sąd po zapoznaniu się z aktami sprawy aresztował podejrzanego na najbliższe trzy miesiące. 27-latek będzie odpowiadał w recydywie.

– Za rozbój z niebezpiecznym narzędziem grozi kara więzienia na czas nie krótszy od lat 3. W warunkach recydywy może zostać dodatkowo zaostrzona – informuje asp. sztab. Dorota Krukowska-Bubiło.

wd

ARTYKUŁ SPONSOROWANY

Poseł Koalicji Obywatelskiej Krzysztof Grabczuk:

PiS prowadzi kłamliwą kampanię

- Kampania wyborcza wchodzi w decydującą fazę. Jak pan ocenia jej dotychczasowy przebieg? – pytamy posła Koalicji Obywatelskiej, **Krzysztofa Grabczuka**.

- Według mnie jest to najbardziej kłamliwa kampania, w której uczestniczyłem. Najgorsze w tym wszystkim jest to, że rząd w sposób wręcz nielegalny wykorzystuje w niej instytucje państwowe, żeby osiągnąć cel i nic sobie z tego nie robi.

- Co konkretnie pan ma na myśli?

- Na przykład to, że minister obrony narodowej Mariusz Błaszczak ujawnia tajemnice państwowe, odkrywając wygodne dla PiS fragmenty obrony kraju, które nie mają nic wspólnego z prawdą. Wykorzystuje też polską armię do szerzenia propagandy, czy też tzw. telewizję publiczną, która stała się agencją marketingową dla partii rządzącej.

- Ale przecież są dostępne programy informacyjne, nadawane przez inne stacje telewizyjne...

- Co z tego, skoro 37 procent gospodarstw domowych w Polsce ma dostęp wyłącznie do TVP, czyli telewizji rządowej? PiS o tym doskonale wie i tę sytuację wykorzystuje z premedytacją, przekazując każdego dnia nieprawdziwe treści. A kłamstwo powtórzone tysiąc razy staje się prawdą.

- Kilkanaście dni temu wybuchła afera wizowa. Pana zdaniem może ona mieć wpływ na końcowy wynik wyborczy?

- Uważam, że powinna mieć. Afera wizowa pokazuje hipokryzję partii rządzącej, która cały czas zapewniała, że migranci nie zostaną wpuszczeni do Polski. Tymczasem PiS do naszego kraju sprowadziło aż o 15 razy więcej migrantów z Afryki i Azji, aniżeli miało to miejsce za czasów rządów Platformy Obywatelskiej oraz PSL i przy tym ma jeszcze czelność zadawać Polakom referendalne pytanie, czy nasz kraj powinien zgodzić się na przyjęcie migrantów?! Tak właśnie działa rząd PiS. Może nie wszyscy wiedzą, ale w ciągu ostatnich 30 miesięcy do Polski wpuszczono ponad ćwierć miliona migrantów! Ale najbardziej bulwersujący jest fakt, że jak podają media, polskie wizy można było kupić na straganach. Oczywiście za duże pieniądze. O tym w publicznej telewizji na pewno nie usłyszymy.

- O czym zdecydują najbliższe wybory parlamentarne, pana zdaniem?

- W sensie politycznym, czy Polska będzie w Europie Zachodniej, czy też będą obowiązywały standardy z Białorusi i Rosji. W sensie ekonomicznym natomiast, czy w Polsce będzie wciąż drożyzna i inflacja oraz wysokie raty kredytu, czy też wrócimy na ścieżkę silnego rozwoju gospodarczego, ale też czy otrzymamy miliardy z Unii Europejskiej, czy się z nimi pożegnamy. Przypomnę, że niemal wszystkie kraje skorzystały z funduszy europejskich, oprócz Polski. To są ogromne środki. Gdybyśmy te pieniądze podzielili na wszystkie powiaty, każdy z nich miałby do swojej dyspozycji około 500 mln zł! Proszę wyobrazić sobie, jak wiele inwestycji można zrealizować, mając w budżecie takie fundusze.

- Koalicja Obywatelska w ostatnim czasie przedstawiła 100 konkretów na pierwsze 100 dni rządzenia. Czy uważa pan, że są one możliwe do zrealizowania?

- Absolutnie tak. Wszystkie są realne do wykonania i zapewniam, że z każdego konkretu rozliczymy się ze społeczeństwem.

(g)

eprasa.pl eff5dc6943

Wymyślił wypadek

ZAMOŚĆ

14-latek zadzwonił na numer alarmowy i postawił na nogi policję, straż i medyków. Szybko okazało się, że bez potrzeby. Ze swojego bezmyślnego zachowania młodzieniec wytłumaczy się teraz przed sądem rodzinnym.

14-latek z powiatu zamojskiego zadzwonił na numer alarmowy, informując o wypadku drogowym w Zamościu, w którym poszkodowane zostały dwie osoby.

W środę około godziny 14.45 operator centrum powiadamiania ratunkowego otrzymał telefon z informacją, że na ulicy Sadowej w Zamościu zderzyły się dwa samochody – osobowy i ciężarowy, dwie osoby są poszkodowane. Wiadomość operator przekazał służbom ratunkowym.

– We wskazane miejsce natychmiast ruszył policyjny patrol ruchu drogowego, dwie załogi straży pożarnej i załoga pogotowia ratunkowego. Jednak służby nie odnalazły tam poszkodowanych, nie było również samochodów uczestniczących w wypadku. Mundurowi sprawdzili okolice, tam też nie ujawnili śladów zdarzenia. Policjanci próbowali oddzwonić do zgłaszającego, jednak nikt nie odbierał. Ustalili właściciela numeru. Inny patrol pojechał do miejsca jego zamieszkania – relacjonuje aspirant sztabowy **Dorota Krukowska-Bubiło**, rzeczniczka zamojskiej policji.

Jak podaje, zaskoczony wizytą policjantów właściciel numeru potwierdził, że numer jest zarejestrowany na niego, jednak użytkuje go jego syn.

– Nieletni był w domu, w rozmowie z mundurowymi przyznał się do tego, że wracając do domu ze szkoły bez powodu zadzwonił na numer alarmowy powiadamiając o wypadku, do którego nie doszło. 14-latek nie potrafił wyjaśnić powodów swojego bezmyślnego postępowania – dodaje rzeczniczka KMP Zamość.

I przypomina, że prawo stanowi, że kto chcąc wywołać niepotrzebną czynność, fałszywą informacją wprowadza w błąd instytucję użyteczności publicznej albo organ ochrony bezpieczeństwa, porządku publicznego lub zdrowia, podlega karze aresztu, ograniczenia wolności albo grzywny do 1500 zł. Jeżeli wykroczenie spowodowało niepotrzebną czynność, sąd możne orzec nawiązkę do wysokości 1000 złotych. W tym przypadku alarm bezprawnie wywołał nieletni w wieku 14 lat. Jego sprawą zajmie się więc sąd rodzinny, który wymierzy odpowiedni środek karny, adekwatny do popełnionego czynu karalnego.

– Tego typu bezmyślne zachowanie może przyczynić się do nieudzielenia pomocy innej osobie, która naprawdę będzie jej potrzebowała, bo służby ratunkowe mogą do niej nie dotrzeć na czas. Apelujemy o rozsądek i prowadzenie rozmów z dziećmi na ten temat, uświadamiając im konsekwencje, jakie mogą wywołać fałszywe zgłoszenia – mówi policjantka.

wd

REKLAMA

REKLAMA

REKLAMA

REKLAMA
CHCESZ
kupić
sprzedać
wynająć
BIURO OGŁOSZEŃ
„Kroniki Tygodnia"
tel. 84 638 43 93

REKLAMA

REKLAMA

REKLAMA

eprasa.pl eff5dc6943

flesz em ZAMOŚĆ

LUMINARZE W BIBLIOTECE. W dniach 4-7 października Książnica Zamojska będzie realizowała program „Luminarze epok minionych – niezwykli ludzie, wielkie dzieła". O Jadwidze Zamoyskiej opowie **Dominika Lipska**, o szlakach Roztocza Wschodniego – **Karol Jańczuk**, a żywą lekcję historii „Średniowiecze regionu" poprowadzi **Daniel Mróz**. Zaplanowano też spotkanie autorskie z dr. **Jackiem Feduszką** „Zamoyscy na obrazach Jana Matejki". Wydarzenie uświetni koncert Zespołu Muzyki Dawnej „Capella all'Antico". Zaplanowano też warsztaty rękodzielnicze, wystawy i inne atrakcje, w tym koło fortuny z quizem „Tu działa się historia".

DARMOWE PARKINGI. Od października – przez pół roku – parkujemy bez opłat na dwóch parkingach: przy Parku Miejskim oraz przy ul. Partyzantów (PZU). Zgodnie z zapisami uchwały w sprawie płatnego parkowania na drogach publicznych miasta Zamość, opłaty za postój na tych parkingach pobierane są od 1 kwietnia do 30 września.

AKADEMIA WCZORAJ I DZIŚ. „Akademia Zamojska ku doskonałości człowieka i ojczyzny" – to tytuł konferencji naukowej, która odbędzie się 6 października w Sali Consulatus zamojskiego Ratusza. Udział w jej uroczystym otwarciu zapowiedział minister kultury i dziedzictwa narodowego **Piotr Gliński**. Pierwsza część konferencji poświęcona będzie dziejom Akademii Zamojskiej (1594-1784), druga – architekturze budynku dawnej uczelni w świetle współczesnych badań i rewitalizacji historycznego obiektu, która zbliża się ku końcowi. Organizatorami konferencji są rektor AZ dr hab. **Paweł Skrzydlewski** oraz prezydent Zamościa **Andrzej Wnuk**.

WIESZAK ZAPRASZA. W Galerii Wieszak (II LO w Zamościu) otwarto wystawę „Portret w czerni". To zbiorowy projekt uczestników zajęć fotograficznych Młodzieżowej Pracowni Fotografii NEGATYW, która działa przy SM. im. Jana Zamoyskiego. Zdjęcia są efektem rocznej pracy młodych fotografików pod kierunkiem **Andrzeja Pogudza**. Zdjęcia powstały z wykorzystaniem elementów techniki „low key" (technika wykonywania fotografii polegająca na dobraniu odpowiednich tematów o przewadze nasyconych, ciemnych tonów). Autorami prac są: **Izabela Nizioł**, **Julia Saczek**, **Patrycja Błońska**, **Jagoda Piotrowska**, **Eryk Lauer**, **Bartosz Matuszak**, **Julia Jachymek**, **Tymon Kalbarczyk**, **Mateusz Karwina** oraz **Małgorzata Kłapouchy**.

GLOSA NA SCENIE. W środę (4 października) o godz. 18 zaplanowano spektakl działającej przy Zamojskim Domu Kultury Grupy Teatralnej Glosa. Sztukę „Wszystko co mówimy o śmierci, tak naprawdę jest o życiu" w oparciu o wiersze m.in. **Wisławy Szymborskiej** i **Jacka Fałkiewicza** wyreżyserowała **Grażyna Kawala**, a na scenie wystąpią: **Ewa Bajaka**, **Barbara Czapiga-Drohomirecka**, **Aleksandra Luchowska**, **Diana Maciąg** i **Marta Słomianowska**. Bezpłatne wejściówki są do odebrania w sekretariacie ZDK.

lew

To ma być mocny punkt na biznesowej mapie Zamościa

Rusza budowa biurowca

ZAMOŚĆ

Akt erekcyjny podpisany, symboliczna łopata wbita, a tym samym na działce u zbiegu ulic Wyszyńskiego i Legionów w Zamościu uroczyście zainaugurowano budowę nowoczesnego biurowca klasy A w ramach programu Fabryka. Nowy obiekt powinien powstać w ciągu półtora roku. To ma być mocny punkt na biznesowej mapie Zamościa.

Środowe uroczystości zakończyły się podpisaniem aktu erekcyjnego i symbolicznym wbiciem łopat.

Uroczysta inauguracja budowy biurowca odbyła się 27 września. – Tydzień temu byliśmy z panem prezesem **Mariuszem Domeradzkim** na otwarciu biurowca w Stalowej Woli i wówczas prezydent tego miasta **Lucjusz Nadbereżny** powiedział, że w DNA Stalowej Woli jest przemysł – przypomniał prezydent Zamościa **Andrzej Wnuk**. – Ja dzisiaj powiem, że w DNA Zamościa są usługi i handel. To miasto powstało na styku szlaków handlowych i dzięki przywilejom lokacyjnym mogło rozwijać się gospodarczo.

Dodał, że władzom samorządowym zależy na tym, aby w XXI wieku miasto było „bogate i samowystarczalne". Prezydent podziękował wszystkim, którzy przyczynili się do budowy, nie zapominając o Spółdzielni Mieszkaniowej im. Jana Zamoyskiego, której teren przylega do placu budowy, za to, że „nie rzucała kłód pod nogi".

Potrzebna inwestycja

Podziękowań było więcej. Składając je na ręce prezydenta Wnuka poseł **Tomasz Zieliński** zauważył, że to wyjątkowa inwestycja. Wicemarszałek województwa lubelskiego **Michał Mulawa** w pierwszej kolejności pogratulował Andrzejowi Wnukowi determinacji i przypomniał, że w ostatnich latach Zamość cały czas pięknieje. Za przykład dał wkraczający w fazę końcową remont gmachu Akademii Zamojskiej.

Wicewojewoda lubelski **Bolesław Gzik** dodał, że najważniejsi są ludzie, którzy w Zamościu mieszkają, w tym młodzież. To z myślą o tych ostatnich realizowana będzie ta inwestycja.

O korzyściach z inwestycji realizowanej przez spółkę Fabryka Zamość, do której Miejski Zakład Komunikacji w Zamościu wniósł aportem wartą 4 mln zł działkę o powierzchni ok. 1,4 ha, a ARP postawi na niej biurowiec, mówił Mariusz Domeradzki, prezes zarządu Operator ARP.

Nowoczesny biurowiec

Powierzchnia całkowita obiektu przekroczy 8 tys. mkw., z czego około 6 tys. mkw. zostanie przeznaczone firmom pod wynajem. Biurowiec będzie miał miał kilka kondygnacji. Niższe poziomy najprawdopodobniej zostaną przeznaczone na działalność handlową i usługową, wyższe będą zarezerwowane dla biur. – Przy biurowcu będzie parking na 128 miejsc, a na parkingu podziemnym znajdzie się dodatkowo 46 miejsc na samochody – powiedział prezes Domeradzki.

Dodatkowo znajdą się 5 stanowisk na samochody elektryczne oraz 40 miejsc dla rowerzystów. W garażu podziemnym dla przyjeżdżających do pracy miłośników jednośladów czekać będą szatnie i natryski.

Budynek, który w 100 proc. wykonany zostanie w technologii prefabrykacji, ma być bardzo energooszczędny.

Wszystko ma kosztować kilkadziesiąt milionów złotych. Całość powinna być gotowa pod koniec przyszłego roku, a proces komercjalizacji powierzchni – jak zauważył prezes Domeradzki – może potrwać do 6 miesięcy.

Oddanie biurowca do użytku ma być zachętą dla dużych firm do otwierania tu swoich przedstawicielstw i zatrudniania w nich młodych, dobrze wykształconych specjalistów, dla których Zamość stanowi doskonałe miejsce do życia i pracowania jako alternatywa dla osiedlania się w dużych miastach.

Środowe uroczystości zakończyły się podpisaniem aktu erekcyjnego i symbolicznym wbiciem łopat na placu budowy.

Leszek Wójtowicz

Fabryka działa

Celem programu Fabryka jest aktywizacja potencjałów miast średnich tracących funkcje społeczno-gospodarcze poprzez zapewnienie warunków rozwoju dla firm sektora nowoczesnych usług biznesowych poprzez budowę nowoczesnych biurowców. Zgodnie z zasadą „biznes przyciąga biznes", zarówno obecność renomowanych firm, jak i dobrze wykwalifikowana kadra powinny powodować przyciąganie kolejnych firm, nie tylko z sektora nowoczesnych usług biznesowych, ale też innych, korzystających z usług tej branży. Oprócz Zamościa, podobny biurowiec ma powstać w Chełmie.

Była piekarnia, jest centrum

WIERZBA

Na 400 mkw. powierzchni znalazły się w pełni wyposażona sala rehabilitacyjna, sale zajęć oraz miejsca odpoczynku. W Wierzbie (gm. Stary Zamość) otwarto 20 września Centrum Opiekuńczo-Mieszkalne dla 20 osób ze znacznym i umiarkowanym stopniem niepełnosprawności.

Uroczyste otwarcie COM odbyło się 20 września.

Centrum Opiekuńczo-Mieszkalne jest reakcją naszego samorządu na potrzeby osób ze znacznym lub umiarkowanym stopniem niepełnosprawności i jest elementem budowania kompleksowego wsparcia osób niepełnosprawnych – powiedział podczas otwarcia wójt gminy Stary Zamość **Waldemar Raczyński**. – Chcemy, żeby osoby niepełnosprawne otrzymały wsparcie tutaj na miejscu, w swoim środowisku, wśród swoich bliskich i znajomych, bo to jest dla nich bardzo ważne.

W nowym ośrodku, który powstał w ciągu ostatnich kilkunastu miesięcy w budynku po byłej piekarni, przejętej przez gminę od Gminnej Spółdzielni „Samopomoc Chłopska" w Starym Zamościu, będzie mogło korzystać 20 osób, przy czym dla 6 zagwarantowany jest pobyt całodobowy, a dla pozostałych – dzienny. Centrum dysponuje w pełni wyposażoną salą rehabilitacyjną, salami zajęć, oraz miejscami odpoczynku, a ponadto oferować będzie wsparcie psychologa i opiekę pielęgniarską.

Część mieszkaniowa składa się z pokoi jednoosobowych wraz z łazienką w pełni wyposażonych i dostosowanych do potrzeb osób o ograniczonej zdolności poruszania się. Mieszkańcy będą mieli zapewnione wyżywienie oraz dostęp do zajęć aktywizujących, fizjoterapeutycznych oraz pomocy opiekunów, terapeutów i innych pracowników. W ramach pobytu dziennego uczestnicy będą mogli korzystać z usługi transportowej, dwóch posiłków, usług fizjoterapeutycznych i zajęć z terapeutą zajęciowym.

Koszt inwestycji to 3 mln zł, z czego dofinansowanie z programu Ministerstwa Rodziny i Polityki Społecznej przekroczyło 2,9 mln zł.

Poświęcenia budynku dokonał ks. dziekan **Mirosław Sawka**.

lew

Tor już gotowy

Nowy tor powstał na osiedlu Planty.

ZAMOŚĆ

Na zamojskich Plantach powstał pełnowymiarowy tor modelarski do rozgrywania zawodów modeli latających, akrobacyjnych klasy F2B na uwięzi oraz do bicia rekordów prędkości modeli latających.

Ma średnicę 36 m i został wykonany ze specjalnego betonu. Już wkrótce będzie wykorzystywany do treningów i rozgrywania zawodów w konkurencjach łyżworolek i deskorolek, a także do rozgrywania zawodów modeli zdalnie sterowanych statków powietrznych, samochodów i pojazdów gąsienicowych.

Jak podkreślają władze samorządowe, nowa inwestycja przyczyni się przede wszystkim do spopularyzowania i przybliżenia sportu modelarskiego dzieciom i młodzieży, a także dorosłym oraz umożliwi organizowanie w Zamościu zawodów modeli latających na uwięzi rangi okręgowej, ogólnopolskiej. Umożliwi także profesjonalne przygotowania zawodników do udziału w zawodach, pokazach i wystawach modelarskich.

Tor modelarski jest realizowany w ramach projektu pn. Rewitalizacja Starego Miasta w Zamościu, który otrzymał dofinansowanie z Regionalnego Programu Operacyjnego Województwa Lubelskiego na lata 2014-2020. Kosztował niecałe 140 tys. zł, a powstał m.in. dzięki staraniom Stowarzyszenia Modelarstwa Sportowego AERO Zamość.

lew

eprasa.pl eff5dc6943

Artysta został pośmiertnie uhonorowany na wniosek Grupy Motocyklowej Perkun

Zasłużony Witold Paszt

ZAMOŚĆ

Witolda Paszta nie ma już w Zamościu. Artysta pozostawił jednak po sobie wiele przebojów nagranych z grupą Vox. Był ambasadorem swojego rodzinnego miasta, dlatego władze samorządowe postanowiły go pośmiertnie wyróżnić. Medal „Zasłużony dla Miasta Zamość" odebrały matka i córki Witolda Paszta.

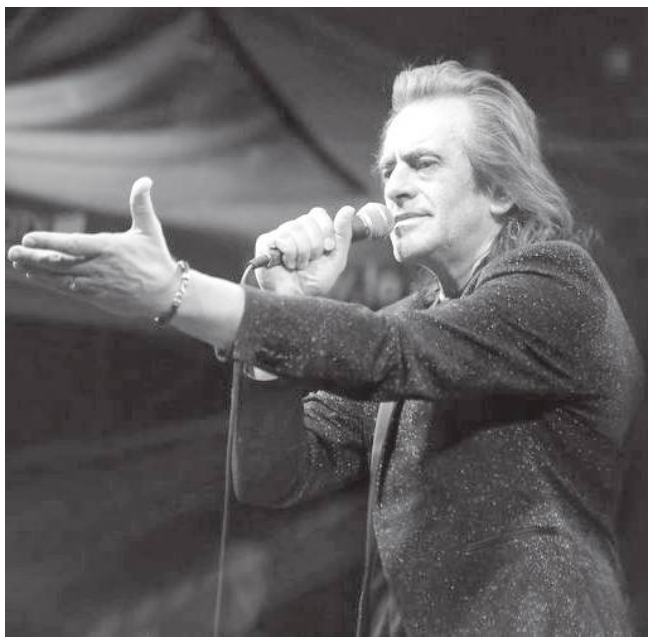

Witold Paszt (1953-2022).

Uroczystość odbyła się 25 września podczas ostatniej sesji Rady Miasta Zamość. – Chyba nikomu nie trzeba mówić, kim był **Witold Paszt** dla Zamościa, i chyba nikomu nie trzeba mówić, że zasłużył na ten medal jak mało kto – powiedział przewodniczący RM **Piotr Błażewicz** przed uroczystym przekazaniem przyznanego przez prezydenta Zamościa odznaczenia.

Prezydent **Andrzej Wnuk** podkreślił, że zmarły w lutym 2021 r. artysta był przede wszystkim bardzo dobrym człowiekiem. – On nie tylko zawsze podkreślał, że jest z Zamościa, ale też zapraszał tutaj innych – powiedział prezydent Zamościa, dziękując członkom Grupy Motocyklowej Perkun za wniosek o uhonorowanie artysty.

Zamość miał w sercu

Obdarowana kwiatami 98-letnia mama artysty nie kryła wzruszenia. – Dziękuję serdecznie, nie spodziewałam się tego – powiedziała **Adela Paszt**.

Towarzyszyły jej wnuczki – Natalia i Aleksandra. – To wielki zaszczyt tu być i odbierać takie wyróżnienie dla taty – powiedziała pani Natalia, córka Witolda Paszta. – Musicie wiedzieć, że on promował Zamość nie dla zaszczytów. On promował Zamość, bo kochał to miasto i zawsze tu wracał. Zamość miał zawsze na ustach i w sercu.

Na koniec – przy akompaniamencie gitary – koledzy Witolda Paszta z zespołu Vox **Dariusz Tokarzewski** i **Mariusz Materna** wystąpili z krótkim recitalem.

Żyć i umrzeć w Zamościu

Witold Paszt był związany z Zamościem od urodzenia. Tu przyszedł na świat 1 września 1953 r., tu się uczył, mieszkał i tu odszedł 18 lutego ub. roku. W dniu pogrzebu w Zamościu ogłoszono żałobę, flagę miasta opuszczono do połowy masztu, a z wieży zamojskiego ratusza popłynął szlagier grupy Vox „Szczęśliwej drogi już czas". Artysta spoczął na zamojskim cmentarzu komunalnym, obok swojej ukochanej żony Marty. Kilka miesięcy temu powstał klip do ostatniej piosenki grupy Vox – „Razem".

Witold Paszt był muzykiem z wykształcenia i zamiłowania. W 1977 r. założył zespół pod nazwą Victoria Singers, a rok później powstała grupa Vox. Był to męski kwartet wokalny, który tworzyli **Andrzej Kozioł** (zmarł 13 stycznia ub. roku), **Ryszard Rynkowski** (rozpoczął karierę solową w 1987 r.) oraz **Jerzy Słota** i Witold Paszt. W 1980 r. zespół zdobył I nagrodę oraz nagrodę publiczności na festiwalu w Sopocie. To wtedy cała Polska usłyszała ich „Bananowy song". Później były takie hity jak „Szczęśliwej drogi już czas" czy „Zabiorę Cię Magdaleno".

Przed śmiercią Witold Paszt był jednym z jurorów „The Voice Senior".

lew

Mieszkańcy już wybrali

ZAMOŚĆ

Znamy już pełną listę inwestycji, które będą realizowane w przyszłym roku w ramach Budżetu Obywatelskiego. Zadecydowali o tym mieszkańcy, oddając głosy online i podczas zebrań osiedlowych.

Mieszkańcy os. Orzeszkowej-Reymonta zagłosowali za remontem chodnika przy ul. Wąskiej.

Na liście projektów ogólnomiejskich znalazły się: aktywna strefa sportu i rekreacji przy SP nr 6, budowa bezpiecznej kładki pieszo-rowerowej nad rzeką Łabuńką przy ul. Janowickiej i płk. Lisa Kuli (etap II), tężnia solankowa w Parku Miejskim, modernizacja fontanny na Rynku Wodnym oraz Zamoyska Strefa Aktywności – budowa i modernizacja kompleksu sportowo-rekreacyjnego przy ZSP nr 3 (Elektryk). W głosowaniu udział wzięło 2608 mieszkańców, przy czym ważnych głosów było 2230 (głosów nieważnych z powodu niepełnych lub błędnych danych albo niezamieszkiwania na terenie Zamościa oddano 349). Zwyciężył projekt budowy tężni solankowej w Parku Miejskim, na który zagłosowały 763 osoby.

Jeśli chodzi o osiedla, to na Janowicach wygrał projekt związany z poprawą infrastruktury drogowej na ul. Janowickiej (I etap), a na os. Partyzantów – kontynuacja przebudowy ul. Konopnickiej. Na Majdanie realizowany będzie drugi etap przebudowy nieutwardzonej bocznej ul. Majdan, a na os. Powiatowa – kompleksowa przebudowa ul. Grabowej i Jodłowej (I etap).

Kontynuacja remontu ul. Poprzecznej planowana jest na Nowym Mieście, a na os. Zamczysko remont nawierzchni ul. Macieja Topornickiego i Piaskowej (III etap). Na os. Zamoyskiego szykuje się modernizacja terenu przy Przedszkolu Miejskim nr 12, a na os. Stare Miasto – modernizacja placu zabaw przy Przedszkolu Miejskim nr 1.

Mieszkańcy os. Planty są za zakończeniem remontu parkingu w rejonie ul. Peowiaków 78, 80, 80A i 80B, a na Słonecznym Stoku zaplanowano remont i doposażenie zewnętrznego terenu przy świetlicy osiedlowej (ul. Lwowska 23).

Mieszkańcy os. Świętego Piątka zadecydowali o budowie łącznika pomiędzy ul. Tęczową i Asnyka, na os. Rataja kontynuowana będzie przebudowa ul. Witosa, a na Karolówce powstanie plac zabaw „Nasza Baza".

Na os. Kilińskiego wybrano zadanie związane z przebudową chodników w rejonie ul. Kamiennej, a na os. Promyk postawiono na budowę i remont chodników wraz z wjazdami na posesje przy ul. Podwale (na odcinku od ul. Krysińskiego do Sienkiewicza) oraz remont nawierzchni ul. Podwale.

Mieszkańcy os. Orzeszkowej-Reymonta zagłosowali za remontem chodnika przy ul. Wąskiej.

Przypomnijmy, że na inwestycje w tegorocznej edycji budżetu obywatelskiego Zamościa przewidziano do wydania 3 mln 220 tys. zł. Każde z 16 osiedli ma szanse na inwestycję za 120 tys. zł. Projekt ogólnomiejski może pochłonąć 1 mln 920 tys. zł.

lew

fleszem ZAMOŚĆ

Gmina Adamów

ŁAD W SZKOLE I NA DROGACH. Dzięki dofinansowaniu z Rządowego Funduszu Polski Ład Program Inwestycji Strategicznych gmina Adamów zrealizowała dwie duże inwestycje. Chodzi o modernizację budynku SP w Suchowoli oraz budowę dróg gminnych. W ramach pierwszego zadania przebudowano pokrycie dachowe na budynkach szkolnych, wymieniono trzy kotły gazowe odpowiedzialne za ogrzewanie placówki, zamontowano instalację fotowoltaiczną i wybudowano parking. Wszystko kosztowało 2 mln zł, przy czym wkład własny gminy to 308 tys. zł. Jeśli chodzi o drugie zadanie, to za 3,7 mln zł wybudowana została droga gminna Szewnia Górna – Czarnowoda o długości ok. 1 km, natomiast na ponad 300-metrowym odcinku drogi w miejscowości Adamów wykonano nawierzchnię z betonowej kostki brukowej. Wsparcie z Polskiego Ładu przekroczyło 3,5 mln zł.

Gmina Szczebrzeszyn

KAPSUŁA WMUROWANA. Listy burmistrza i przewodniczącego Rady Miejskiej w Szczebrzeszynie, życzenia, fotografie, a nawet bilon i ostatnie wydanie „Kroniki Tygodnia" trafiły do kapsuły czasu, która 26 września została uroczyście wmurowana na wzgórzu zamkowym w Szczebrzeszynie. To znak, że dobiega końca remont wraz z częściową rekonstrukcja oraz nadbudową XIV-wiecznej baszty zamkowej. W środku znajdzie się m.in. sala wystawowa oraz kawiarenka, a na szczycie budynku taras widokowy, z którego będzie można oglądać panoramę Szczebrzeszyna. Wieża, która znacznie ubogaci turystyczną ofertę miasteczka, ma być nocą podświetlana reflektorami LED. Warta blisko 3,8 mln zł inwestycja powstaje głównie dzięki środkom otrzymanym przez samorząd w ramach Rządowego Funduszu Polski Ład. – Inwestycja naprawdę robi wrażenie – cieszy się burmistrz **Henryk Matej**.

lew

REKLAMA

LEGE ARTIS NIERUCHOMOŚCI
22-400 Zamość, ul. Młyńska 17
EKO - DOM - OZE
ZAMOŚĆ MŁYŃSKA
www.legeartisnieruchomosci.pl
• KOMFORTOWE • FUNKCJONALNE • EKOLOGICZNE • ENERGOOSZCZĘDNE

• FOTOWOLTAIKA • GRUNTOWA POMPA CIEPŁA • REKUPERACJA
605 141 599
793 001 003

eprasa.pl eff5dc6943

fleszem HRUBIESZÓW

TE PROJEKTY REALIZOWANE BĘDĄ Z BUDŻETU OBYWATELSKIEGO. W 2024 r. z budżetu obywatelskiego zostaną realizowane cztery projekty zgłoszone przez mieszkańców Hrubieszowa w tym roku. Po zakończeniu głosowania mieszkańców do realizacji zostały przyjęte projekty: „Ścieżka sensoryczna przy Szkole Podstawowej nr 3" – 285 głosów, „Ławeczka nie tylko dla seniora" – 241 głosów, „Wyposażenie modelarni lotniczej w HDK" – 170 głosów, a także „Nowości w Twojej – Mojej – Naszej – Bibliotece" – 59 głosów. Podczas głosowania nad projektami zgłoszonymi do tegorocznego Budżetu obywatelskiego Hrubieszowa oddano ogółem 847 głosów, z tego: 755 głosów było ważnych, a 92 głosy okazały się nieważne.

ZAINSPIROWAŁ ICH TWÓRCA TRANSFORMERSÓW. Miasto rozpoczęło rzeczową realizację pracowni ConceptLab. Będzie to nowoczesna pracownia robotyki. Firma TRIAS AVI urządzi i wyposaży pomieszczenia w Szkole Podstawowej nr 3 w Hrubieszowie. Zadanie to zostanie zrealizowane w ramach projektu Rozwój Lokalny Hrubieszowa. Inspiracją do utworzenia takiej pracowni był **Henry Orenstein**, urodzony w Hrubieszowie twórca Transformersów. W pracowni ConceptLAB prowadzone będą zajęcia z programowania i projektowania, warsztaty wprowadzające do robotyki oraz idei IoT (Internetu Rzeczy) i IoE (Internetu Wszechrzeczy). Będą się tam odbywały również zajęcia w kreatywnym świecie klocków konstrukcyjnych. Dostęp do pracowni będą mieć starsze dzieci, młodzież oraz dorośli chętni do nauki i zdobywania wiedzy. W pracowni utworzone zostaną stanowiska do projektowania, prototypownia oraz testowania wydruku 3D, projektowania z wykorzystaniem narzędzi CAD i innych, a także stanowisko narzędziowe (m.in. podstawowe narzędzia stolarskie, elektroniczne i elektryczne) oraz prywatna chmura obliczeniowa (serwer). Przedsięwzięcie zostanie sfinansowane z środków Funduszy Norweskich i EOG.

PODPATRYWALI JAK DZIAŁAJĄ SPÓŁDZIELNIE SOCJALNE. 21 i 22 września w Hrubieszowie samorządowcy i przedstawicie organizacji pozarządowych zapoznawali się z działalnością miejscowych podmiotów ekonomii społecznej w Hrubieszowie i konsorcjum „Przystań". Spotkali się z zarządami Spółdzielni Socjalnych: „Galeria Dobrego Smaku", „Kuźnia Talentów", „Nasze Drogi", Hrubieszowską Spółdzielnią Socjalną im. Zośki, Spółdzielnią Socjalną „Lider", Hrubieszowska Spółdzielnia Socjalna „Miasto z klimatem", a także z pracownikami tych spółdzielni. Paweł Wojciechowski zastępca burmistrza Hrubieszowa opowiedział o wykorzystywaniu poten-

Radni gminy Mircze opowiedzieli się za likwidacją Gminnego Zakładu Komunalnego i przekształceniem go w spółkę

Najpierw likwidacja, a dopiero po niej konsultacje

GMINA MIRCZE

29 września radni gminy Mircze jednogłośnie zdecydowali o likwidacji Gminnego Zakładu Komunalnego i przekształceniu go w spółkę. Jej majątek w przyszłości ma zasilić gminną spółkę komunalną Mir-Eko Sp. z o.o. Kilka dni przed obradami Rady Gminy grupa inicjatywna złożyła w tamtejszym Urzędzie Gminy zawiadomienie o zamiarze przeprowadzenia referendum dotyczącego planowanych przekształceń i ich skutków.

Radni jednogłośnie zdecydowali o likwidacji Gminnego Zakładu Komunalnego w Mirczu.

Gminny Zakład Komunalny (GZK) w Mirczu jest zakładem budżetowym tej gminy, natomiast Mir-Eko Sp. z o.o. to spółka prawa handlowego również należąca do gminy Mircze. GZK zarządza Zakładem Zagospodarowania Odpadów w Łaskowie, a spółka Mir-Eko administruje składowiskiem odpadów. **Marta Małyszek**, wójt gminy Mircze, przekonuje, że dla gminy korzystniej będzie, gdy zakładem zagospodarowania odpadów i niecką na odpady zarządzała będzie jedna spółka.

Odpadami powinna zająć się tylko jedna firma

– Do kwietnia 2021 r. nie można było nic zrobić z połączeniem obydwu firm. Mieliśmy związane ręce. Jakiekolwiek zmiany organizacyjne w Zakładzie Zagospodarowania Odpadów były niemożliwe z uwagi na okres ochrony projektu budowy tego zakładu, na jego realizację otrzymaliśmy 15 mln zł unijnego dofinansowania. Gmina musiałaby zwrócić te pieniądze – tak w ubiegłym roku tłumaczyła wójt gminy Mircze.

W kwietniu 2021 r. zakończył się okres trwałości projektu. Od tamtej pory trwają działania zmierzające do przekształcenia GZK w spółkę i jej późniejsze wcielenie do gminnej spółki Mir-Eko.

– Jeśli chcemy, by gmina czerpała większe dochody z Zakładu Zagospodarowania Odpadów, to należy go przekazać spółce Mir-Eko – uzasadniała wójt Marta Małyszek.

27 września tego roku pięcioosobowa grupa inicjatywna złożyła w Urzędzie Gminy Mircze zawiadomienie o zamiarze przeprowadzenia referendum w sprawie związanej z likwidacją GZK w Mirczu i przekształceniem go w spółkę komunalną, a w dalszej kolejności z zamiarem połączenia nowo powstałej spółki ze spółką Mir-Eko Sp. z o.o. Inicjatorzy przeprowadzenia referendum przekonują w zawiadomieniu, że „brak ekonomicznego uzasadnienia do likwidacji Gminnego Zakładu Komunalnego w Mirczu i przekształcenia go w spółkę komunalną". Ponadto – w ich ocenie – uzasadnione są obawy, że przekształcenie GZK w Mirczu (działającego dotychczas jako samorządowy zakład budżetowy) w spółkę spowoduje „znaczące podniesienie opłat za odpady, wodę i ścieki ponoszonych z tego tytułu przez mieszkańców gminy Mircze". Zwrócili również uwagę na to, że planowane przekształcenia mogą doprowadzić do „rzeczywistej utraty przez Gminę Mircze prawa własności majątku GZK w Mirczu, sfinansowanego m.in. z budżetu państwa i podatków mieszkańców" – czytamy w zawiadomieniu o zamiarze przeprowadzenia referendum.

Majątek pozostanie w gminie

Rada Gminy Mircze obradowała 29 września. Wójt Marta Małyszek odniosła się do zarzutów podniesionych przez inicjatorów referendum.

– Po pierwsze, funkcjonowanie dwóch przedsiębiorstw zajmujących się zagospodarowaniem odpadów na tym samym terenie, jest nieekonomiczne. To ewenement w skali kraju – podkreśliła wójt Małyszek.

Wójt wskazała również, że kierownictwo GZK nie może poradzić sobie z problemem smrodu przy miejscowej oczyszczalni ścieków, a to – jej zdaniem – oznacza „że GZK nie jest przedsiębiorstwem ekonomicznym". – Zakład jedynie zarządzą tym, co gmina pozyskała i nieodpłatnie mu przekazała – argumentowała wójt Małyszek.

Jednocześnie wójt bardzo kategorycznie zapewniła, że „przekształcenie w żaden sposób nie wpłynie na opłatę za odpady". Podobnie – według jej zapewnień – będzie również z opłatami „za wodę i ścieki". – Samo przekształcenie nie spowoduje wzrostu cen – zaznaczyła wójt gminy Mircze.

Wójt zapewniła również, że nowo powołana spółka w 100 proc. będzie gminną, a przekazany jej majątek w całości nadal będzie własnością gminy.

– Nikt nie będzie mógł nic sprzedać. W tej nowo powstałej spółce ani w spółce Mir-Eko nie będzie nawet jednego procenta kapitału prywatnego. W przypadku niewłaściwego funkcjonowania tej spółki, radni będą mogli podjąć uchwałę o wyodrębnieniu z tej spółki, spółki która powstanie na bazie zakładu komunalnego – zaznaczyła wójt Małyszek.

Według zapewnień władz gminy Mircze pracownicy zlikwidowanego GZK zostaną zatrudnieni na tych samych warunkach pracy i płacy, jakie mają obecnie.

Mieszkańcy też powinni wiedzieć

Anna Jaśkiewicz, mieszka w gminy Mircze, jednocześnie jest szefową zakładowej „Solidarności" w GZK. Na obrady przyszła, aby poinformować radnych o potrzebie przeprowadzenia konsultacji społecznych.

– W Urzędzie Gminy Mircze został złożony wniosek o przeprowadzenie konsultacji społecznych w sprawie likwidacji zakładu komunalnego. Podpisało się pod nim ponad 120 osób. Apeluję do państwa, byście wzięli pod uwagę zdanie mieszkańców. Nie było do tej pory żadnych konsultacji społecznych w tej sprawie. A mieszkańcy czują się niepewnie. Dzwonili do Wód Polskich i pytali, czy zamiany przekształceniowe nie wpłyną na opłaty za wodę. W odpowiedzi usłyszeli, że jest ryzyko podniesienia opłat, ponieważ spółka do kosztów obędzie musiała doliczyć jeszcze koszty amortyzacji – relacjonowała Anna Jaśkiewicz.

Jeden z radnych oznajmił, że inicjatorzy referendum i konsultacji wprowadzili w błąd mieszkańców, strasząc ich groźbą wzrostu cen.

– A gdyby przekazano mieszkańcom rzetelne informacje, podpisów byłoby o połowę mniej – głośno dywagował ten radny.

Przewodniczący RG **Adam Kostrubiec**, zaznaczył, że sprawa przekształceń GZK w Mirczu toczy się od 2,5 roku, po czym zwrócił się do Anny Jaśkiewicz: dlaczego mieszkańcy chcą konsultacji społecznych dopiero teraz, tuż przed podjęciem uchwały o likwidacji GZK.

Radni jednogłośnie przyjęli uchwałę w sprawie likwidacji GZK w Mirczu (w celu przekształcenia go w jednoosobową spółkę z ograniczoną odpowiedzialnością). Za głosowało 13 radnych, wszyscy obecni na obradach.

Po głosowaniu wójt Małyszek zapewniła: „konsultacje społeczne oczywiście przeprowadzimy, zgodnie z przepisami prawa".

Mariusz Parol

Gmina Hrubieszów liderem ekonomii społecznej

GMINA HRUBIESZÓW

Gmina Hrubieszów i kierownik Centrum Integracji Społecznej w Mienianach zostali laureatami konkursu „Lubelski Lider Ekonomii Społecznej". Jego organizatorami byli Urząd Marszałkowski i Regionalny Ośrodek Polityki Społecznej w Lublinie.

Wójt gminy Hrubieszów Tomasz Zając i prezes Stowarzyszenia „Przystań" w Mienianach Justyna Czernij-Jezierska odebrali statuetki Lubelski Lider Ekonomii Społecznej.

Nagrody i wyróżnienia przyznane w konkursie „Lubelski Lider Ekonomii Społecznej" wręczono 20 września podczas spotkania w Centrum Konferencyjnym w Lublinie. Statuetkę „za najlepszą inicjatywę samorządową ekonomii społecznej w 2022 roku" przyznaną gminie Hrubieszów odebrał wójt tej gminy **Tomasz Zając**.

– Naszą gminę nagrodzono za całokształt działań, jakie podjęliśmy w tej dziedzinie. Ekonomia społeczna stwarza ogromną szansę na reintegrację osób wykluczonych społecznie – uważa wójt Tomasz Zając. – Podejmujemy szereg działań, na początku poprzez współpracę ze Stowarzyszeniem „Przystań" w Mienianach. Obecnie funkcjonuje tam Centrum Integracji Społecznej oraz 3 spółdzielnie socjalne. W przypadku jednej spółdzielni również jesteśmy założycielem – chodzi o Spółdzielnię Socjalną „Nasze Drogi", która zajmuje się remontami. W nieodległych planach mamy również urządzenie tam Domu Pracy im. ks. Stanisława Staszica – dodaje wójt gminy Hrubieszów.

Gmina Hrubieszów przekazała spółdzielni (której jest założycielem) prawie 3 hektarową działkę rolną. Spółdzielcy sieją tam i sadzą różnego rodzaju warzywa, owoce i organizują inne uprawy.

– Na tej działce są ogródki, gdzie sieją i uprawiają różne warzywa i owoce, a po zbiorze wykorzystują je do przygotowania posiłków, które sprzedają w ramach prowadzonego cateringu. Nie muszą ich kupić, co gwarantuje po kilka tysięcy złotych oszczędności miesięcznie – tłumaczy wójt Tomasz Zając.

Nagrodę w tym samym konkursie – w kategorii osobowość ekonomii społecznej odebrała również prezes Stowarzyszenia „Przystań" Mieniany, a zarazem i kierownik Centrum Integracji Społecznej w Mienianach **Justyna Czernij-Jezierska**.

par

eprasa.pl eff5dc6943

Na Przewodów spadła rakieta rosyjskiej produkcji, ale wystrzelona przez obronę przeciwrakietową Ukrainy

Brak odpowiedzi Ukraińców blokuje śledztwo

GMINA DOŁHOBYCZÓW

Takie są ustalenia biegłych sądowych i specjalistów powołanych przez Prokuraturę Krajową. Rodzimi śledczy dokładnie wiedzą, z jakiego miejsca na mapie naszych wschodnich sąsiadów została wystrzelona rakieta, która eksplodowała w Przewodowie, ale nie podają tej informacji, pilnie strzegą jej przed publikacją. Prokuratura Krajowa wystąpiła do strony ukraińskiej z pytaniami w ramach pomocy prawnej. Ale na razie nie otrzymała żadnej odpowiedzi.

Pocisk ukraińskiej obrony przeciwrakietowej eksplodował w Przewodowie 15 listopada 2022 roku.

15 listopada ubiegłego roku rosyjskie wojska prowadziły zmasowany ostrzał rakietowy zachodniej Ukrainy. Rakiety były wycelowane między innymi w elektrownię węglową koło Lwowa. Tego dnia na suszarnię zbóż w Przewodowie (gm. Dołhobyczów) spadła rakieta. W wyniku eksplozji pocisku zginęli dwaj mieszkańcy tej gminy. Kierownik suszarni miał 62 lata i mieszkał w Przewodowie, a 59-letni traktorzysta był mieszkańcem pobliskich Setnik. Śledztwo w sprawie wybuchu eksplozji i śmierci dwóch mieszkańców gminy Dołhobyczów wszczął Mazowiecki Wydział ds. Przestępczości Zorganizowanej i Korupcji. O wynikach zawieszonego niedawno śledztwa jako pierwszy poinformował dziennik „Rzeczpospolita".

Mogli obejrzeć szczątki pocisku i lej po wybuchu

Dwa dni po wybuchu do Przewodowa przyjechali ukraińscy urzędnicy i chcieli brać udział w czynnościach. W tym samym czasie szef MSZ Ukrainy **Dmytro Kułeba** napisał na swoim Twitterze, że „Ukraińscy eksperci już pracują na miejscu tragedii w Przewodowie, którą spowodował rosyjski terror rakietowy przeciwko Ukrainie". Ale prokuratorzy odmówili ukraińskiej delegacji wejścia na teren zdarzenia. Jej przedstawiciele mogli obejrzeć jedynie szczątki rakiety oraz lej po wybuchu pocisku.

Kilka dni po tragedii w Przewodowie prezydent Ukrainy **Wołodymyr Zełenski** zaprzeczał temu, jakoby na Przewodów spadła ukraińska rakieta. A Agencja Associated Press, która poinformowała, że eksplozja była wynikiem uderzenia rosyjskiej rakiety, zwolniła dziennikarza, który tę informację oparł na anonimowym źródle. Natomiast prezydent USA **Joe Biden**, podczas szczytu G7 i NATO, stwierdził, że do wybuchu w Przewodowie doprowadziła rakieta ukraińskiej obrony powietrznej.

Dziś już wiadomo, że na Przewodów spadł pocisk przeciwrakietowy typu S 300 5-W-55 (produkcji rosyjskiej) i że to nie Rosjanie go wystrzelili.

– Tego typu rakieta ma zasięg od 75 km do 90 km. W tamtym czasie pozycje wojsk rosyjskich uniemożliwiały wystrzelenie rakiety tak, by rosyjska rakieta doleciała do Przewodowa – tłumaczą śledczy w rozmowie z dziennikarzami „Rzeczpospolitej". Biegli wykluczyli również to, że wystrzelono ją z Białorusi. – Nawet jeżeli założy się, że rosyjskie baterie rakietowe zostały ulokowane na Białorusi, to z miejsca, w których wówczas były, do Przewodowa w linii prostej jest 150 km. Poza tym, Rosjanie tego typu rakiet nie mają na Białorusi – twierdzą śledczy.

Ukraińcy milczą od wielu miesięcy

Według ustaleń dziennikarzy „Rzeczpospolitej", nie udało się zawiązać ze stroną ukraińską wspólnego zespołu śledczego (na co polska strona była otwarta), który pozwoliłby na swobodną wymianę materiałów pomiędzy prokuraturami obu krajów.

W śledztwie prowadzonym przez Prokuraturę Krajową kluczowa jest opinia biegłych, którzy ostatecznie muszą potwierdzić, jaka rakieta eksplodowała w Przewodowie i skąd oraz przez kogo została wystrzelona. Od ponad 10 miesięcy eksperci pracują nad tym dokumentem. Do zakończenia prac niezbędna jest informacja od Ukraińców. Prokuratura prowadząca śledztwo wysłała prośbę o przesłanie informacji do ukraińskich instytucji.

Śledczy z Prokuratury Krajowej mają wiedzę, z jakiego miejsca obrony przeciwlotniczej Ukrainy został wystrzelony pocisk, który spadł na Przewodów, ale strzeże informacji o tej lokalizacji. Jeżeli strona ukraińska nie udzieli odpowiedzi na pytania przesłane przez polskich śledczych, prowadzone przez nią śledztwo trzeba będzie zawiesić.

Na 15 listopada tego roku w Przewodowie planowane jest odsłonięcie pomnika poświęconego dwóm ofiarom wybuchu rakiety. Ufundował go właściciel tamtejszej suszarni zbóż, gdzie eksplodował rakietowy pocisk. Pomnik stanie na placu tej suszarni, w pobliżu miejsca, w którym doszło do tej tragedii.

Mariusz Parol

Odszedł były burmistrz Hrubieszowa

HRUBIESZÓW

30 września zmarł Zbigniew Dolecki, były burmistrz Hrubieszowa. Sprawował to stanowisko podczas V kadencji. Był także zastępcą burmistrza tego miasta, a przez dwie kadencje pełnił mandat miejskiego radnego Hrubieszowa. Natomiast przez jedną kadencję był członkiem Zarządu Powiatu Hrubieszowskiego.

Zbigniew Dolecki zmarł 30 września. Miał 66 lat.

Zbigniew Dolecki przeżył 66 lat. Był wieloletnim pracownikiem Rejonu Dróg Publicznych i kierownikiem Miejskiej Służby Drogowej w Hrubieszowie. W latach 1998-2002 był zastępcą burmistrza, a w latach 2006-2010 został wybrany na stanowisko burmistrza Hrubieszowa. Dwukrotnie pełnił mandat radnego tamtejszej Rady Miejskiej: po raz pierwszy w latach 1994-1998, a na lata 2010-2018 został ponownie wybrany do miejskiego samorządu. W latach 2002-2006 był członkiem Zarządu Powiatu Hrubieszowskiego.

„Jesteśmy wdzięczni za 40-letnią pracę na rzecz Hrubieszowa i jego mieszkańców. Jego wieloletnia praca na niwie samorządowej jest pięknym przykładem działania na rzecz dobra wspólnego oraz szkołą współdziałania i dążenia do osiągania wyznaczonych celów poprzez porozumienie, kompromis i wspólną odpowiedzialność. Burmistrz Zbigniew Dolecki dobrze zasłużył się naszemu miastu" – napisała we wspomnieniach o zmarłym obecna burmistrz Hrubieszowa **Marta Majewska** – „Pełniąc tę funkcję, skupiał się na budowie pozytywnego wizerunku naszego miasta, miasta przyjaznego i atrakcyjnego dla mieszkańców i inwestorów oraz na pozyskiwaniu środków zewnętrznych przeznaczonych na realizację zadań publicznych, co przyniosło trzykrotne uhonorowanie miasta tytułem „Gminy Fair Play", a także uzyskaniem dofinansowania na realizację kilkunastu projektów na kwotę ponad 28 mln zł. Jego zaangażowanie w pracę na rzecz naszej małej ojczyzny wielokrotnie zostało docenione przez mieszkańców, którzy obdarzali go zaufaniem, powierzając funkcje radnego miejskiego i powiatowego oraz Burmistrza Miasta. Zbigniew Dolecki z oddaniem pełnił powierzone mu funkcje. Przekraczało ono sumienność w wypełnianiu zwykłych obowiązków, co znalazło uznanie w oczach najwyższych władz państwowych, a czego dowodem jest odznaczenie go Brązowym Krzyżem Zasługi oraz Odznaką Honorową Zasłużony dla Województwa Lubelskiego" – czytamy we wspomnieniach Marty Majewskiej o Zbigniewie Doleckim.

A tak byłego burmistrza Doleckiego wspomina **Wacław Mucha**, długoletni emerytowany pracownik Urzędu Miasta Hrubieszowa:

– Był moim przełożonym, gdy pracowałem w Urzędzie Miasta Hrubieszowa. To dobry i uczciwy człowiek. Miesiąc wcześniej, 28 sierpnia, zadzwonił do mnie z życzeniami imieninowymi, a 28 września już nie zadzwonił – wspomina zmarłego burmistrza Doleckiego były pracownik UM w Hrubieszowie.

Żałobna msza święta zostanie odprawiona 4 października o godz. 14 w kościele Matki Bożej Nieustającej Pomocy w Hrubieszowie. Po mszy kondukt żałobny wyruszy na miejscowy cmentarz parafialny.

par

fleszem HRUBIESZÓW

cjału regionalnego w tworzeniu nowych miejsc pracy w mieście, a także o współpracy miasta z lokalnymi Spółdzielniami Socjalnymi.

■ **HRUBIESZOWIANKA WŚRÓD NAJLEPSZYCH MATURZYSTÓW W POLSCE**. Kinga Żuraw jest tegoroczną maturzystką I Liceum Ogólnokształcącego im. ks. Stanisława Staszica w Hrubieszowie, Została wyróżniona, jako jedna z 290 najlepszych spośród 253 495 maturzystów, którzy zdawali egzamin maturalny w całej Polsce. Maturzystka z Hrubieszowa doceniona została przez organizatorów Ogólnopolskiego Projektu „Matura na 100%" – krakowską fundację „Zawsze Warto" i Centralną Komisję Egzaminacyjną. Kinga Żuraw była uczennicą klasy humanistycznej. Jej ulubionymi przedmiotami były języki obce. Zawsze szczyciła się jedną z najwyższych średnich ocen w szkole.

■ **PRZEDSZKOLAKI OBCHODZIŁY SWOJE ŚWIĘTO.** 20 września maluchy z Przedszkola nr 2 w Hrubieszowie świętowały Ogólnopolski Dzień Przedszkolaka. Tego dnia barwny korowód przedszkolaków z kolorowymi balonami przespacerował ulicami Hrubieszowa. W Parku Miejskim im. Solidarności pod pomnikiem Bolesława Prusa zrobiono maluchom kilka świątecznych fotografii.

■ **KOLEJNY ZASŁUŻONY KRWIODAWCA Z ZAKŁADU KARNEGO**. 20 września w oddziale PCK w Hrubieszowie kolejny funkcjonariusz Zakładu Karnego w Hrubieszowie otrzymał odznaczenie przyznawane zasłużonym krwiodawcom. Plut. **Marcin Kurek** jest starszym oddziałowym Działu Ochrony w placówce penitencjarnej w Hrubieszowie. Funkcjonariusz został nagrodzony odznaką „Zasłużony Honorowy Dawca Krwi III Stopnia". Jest ona przyznawana krwiodawcom, którzy łącznie oddali co najmniej 6 litrów krwi.

Gmina Hrubieszów

■ **PUCHAR POJECHAŁ DO DZIEKANOWA**. Drużyna Sołectwa Dziekanów wygrała tegoroczny Turniej Piłki Nożnej o Puchar Wójta Gminy Hrubieszów „Pamięci Tadeusza Handziuka". Turniej rozegrano 24 września w Teptiukowie. W rozgrywkach zmierzyło się 5 zespołów. Wygrała reprezentacje sołectwa Dziekanów, przed drużyną sołectwa Teptiuków. Zacięta rywalizacja trwała do ostatniego gwizdka sędziego. Trzecie miejsce, tak jak przed rokiem, zajęła drużyna „Czarne koparki". Piłkarze z Dziekanowa zdobyli również dwie nagrody indywidualne. Najlepszym strzelcem okazał się **Krystian Oleszczuk**, który był strzelcem 7 goli. Najlepszym bramkarzem ogłoszono **Wiktora Kociacha**, który w całym turnieju skapitulował trzy razy po strzałach piłkarzy przeciwnych drużyn.

par

eprasa.pl eff5dc6943

fleszem TOMASZÓW LUB.

Tomaszów Lubelski

POTRZEBUJĄ ZDJĘĆ. Stowarzyszenie LTM – Lubię To Miasto ma prośbę do mieszkańców o udostępnienie starych zdjęć z życia Tomaszowa Lubelskiego, które przedstawiają wydarzenia, miejsca i ludzi, budynki czy budowle. Przydadzą się one podczas realizacji przedsięwzięcia edukacyjno-kulturalnego pn. „Tomaszów Lubelski – wczoraj i dzisiaj", której celem jest wykonanie wystawy starych zdjęć z miasta. Zdjęcia z opisem miejsca wykonania oraz imieniem i nazwiskiem autora bądź właściciela można dostarczyć osobiście do Urzędu Miasta Tomaszów Lubelski, ul. Lwowska 57, pokój nr 20. Po ich wykorzystaniu oryginalne zdjęcia będą zwracane właścicielowi.

MOŻESZ PRZYJŚĆ NA WYKŁAD. Stowarzyszenie Rozwoju Lokalnego Zamojszczyzna oraz Miejska Biblioteka Publiczna imienia Tomasza Zamoyskiego zachęcają do udziału w wykładzie otwartym ks. prof. dra hab. **Tadeusza Guza**. Wykład ma traktować o doniosłości patriotyzmu w kontekście promocji książki pt. „Geniusz patriotyzmu jako koniecznej cnoty społecznej". Na wykład organizatorzy zapraszają do czytelni miejskiej w dniu 7 października na godz. 17.

CZTERY PORY MIŁOWANIA I STACHURA. 14 października o godz. 10 rozpoczną się przesłuchania konkursowe do Stachuriady. Publiczność jest na nich mile widziana. Nazajutrz o godz. 17 rozpocznie się koncert galowy laureatów i zaproszonej gwiazdy. W tym roku będzie to zespół Cztery Pory Miłowania. Bezpłatne wejściówki na to wydarzenie będą do odebrania w kasie Tomaszowskiego Domu Kultury od 9 października. CV Konkurs i Festiwal Poezji Śpiewanej „Stachuriada" został objęty patronatem burmistrza Tomaszowa Lubelskiego.

Gmina Krynice

GOK MA NOWY FORTEPIAN. Do tej pory w Gminnym Ośrodku Kultury w Krynicach było tylko cyfrowe pianino. Korzystają z niego prowadzący zajęcia muzyczne i młodzież szkolna. GOK postarał się właśnie o lepsze efekty dźwiękowe i kupił fortepian. Nowy instrument kosztował 35 tysięcy złotych, z czego placówka wyłożyła 7 tysięcy, kolejne 2200 złotych pochodziło z budżetu gminy, a resztę stanowiła dotacja z Funduszu Promocji Kultury w ramach Programu Ministerstwa Kultury i Dziedzictwa Narodowego „Edukacja kulturalna". Warto przypomnieć, że dzięki wsparciu resortu kultury GOK Krynice realizuje też kolejny projekt promujący twórczość wybitnego jazzmana **Mietka Kosza**, który urodził się w pobliskiej Antoniówce. Cykl warsztatów graficznych, wokalnych i instrumentalnych pod wspólnym hasłem „Krynicka jesień jazzowa – reminiscencje Mieczysława Kosza", potrwa do listopada. Jego podsumowaniem będą „Zaduszki jazzowe pamięci Mietka Kosza", które odbędą się w listopadzie w Parku Żywiołów w Budach.

Gmina Telatyn

DUŻO O EKOLOGII. Szkoła Podstawowa im. Kardynała Stefana Wyszyńskiego w Telatynie uzyskała dofinansowanie w formie dotacji na

W przygranicznej gminie Lubycza Król. zaczął działać nowy system monitoringu suszy rolniczej

W interesie rolników zmierzą poziom suszy

GM. LUBYCZA KRÓL.

Od ubiegłego tygodnia w Zatylu (gm. Lubycza Królewska) działa stacja meteorologiczna, która mierzy poziom suszy. To pierwsza stacja w powiecie tomaszowskim, która jest włączona w sieć stacji monitoringu IUNG w Puławach. Postawiono ją z myślą o rolnikach. – Uważam, że takie stacje powinny być w każdej gminie – mówi Piotr Kielar, członek rady powiatowej Izby Rolniczej.

Na zdjęciu uroczyste otwarcie stacji meteorologicznej w Zatylu.

Nieoficjalne oddanie do użytku stacji meteorologicznej w dniu 21 września do Zatyla przyjechali m.in.: **Henryk Karwan** – starosta powiatu tomaszowskiego, **Piotr Kielar** – dyrektor Wydziału Rolnictwa Starostwa Powiatowego w Tomaszowie Lub., **Krzysztof Gałaszkiewicz** – radny Sejmiku Woj. Lubelskiego, **Antoni Skura** – wiceprezes zarządu Lubelskiej Izby Rolniczej, **Piotr Kuranc** – kierownik biura Lubelskiej Izby Rolniczej w Zamościu oraz **Stanisław Bondyra** – delegat Rady Powiatowej Lubelskiej Izby Rolniczej w Tomaszowie Lub.

Stacja będzie wykonywała pomiary opadu atmosferycznego, temperatury powietrza, ciśnienia atmosferycznego, prędkości i kierunku wiatru. To pierwsza w powiecie tomaszowskim stacja włączona do krajowej sieci stacji meteorologicznych administrowanych przez Instytut Uprawy Nawożenia i Gleboznawstwa w Puławach. Druga podobna stacja jest w Pawłówce w gm. Rachanie, ale nie należy do tej sieci i dane z niej nie są pozyskiwane przez IUNG.

Zmierzą poziom suszy

System monitoringu suszy rolniczej powstał na potrzeby szacowania strat w uprawach rolnych. Ma za zadanie wskazać obszary, na których wystąpiły straty spowodowane suszą w uprawach uwzględnionych w „Ustawie o dopłatach do ubezpieczeń upraw rolnych i zwierząt gospodarskich w Polsce".

Piotr Kielar, który jest też członkiem Izby Rolniczej w powiecie tomaszowskim, mówi, że jest to nie tylko przydatne, ale wręcz niezbędne urządzenie. Tłumaczy, że stacje są stawiane w interesie rolników, po to, by w sytuacji gdy poniosą straty w uprawach spowodowane suszą, zaobserwują dużo niższe plony, starając się o odszkodowanie, mogli być pewni, że nikt nie powie im, że suszy na ich polu nie było. Pomiar suszy będzie niezbitym „dowodem".

Kielar dodaje, że wcześniej rolnicy mieli pretensje do kontrolerów. Ich dane o suszy nie pokrywały się z danymi rolników. A mogło być tak dlatego, że sprzęt IUNG nie „wyłapał" każdego miejsca ogarniętego suszą.

– Mieliśmy taki przykład, że w dwóch sąsiednich gminach była susza, a w środkowej części na podstawie danych IUNG-u okazało się, że nie było suszy. Tymczasem faktycznie tam była susza i stąd były nieporozumienia i skargi rolników, co jest zrozumiałe – wymienia dyrektor wydziału rolnictwa w Starostwie Powiatowym.

– Wcześniej komisja szacowania strat chodziła i szacowała starty na polu, naocznie, teraz jest to robione przez aplikację, więc te dane muszą skądś się brać. W tym celu stacja jest niezbędna. W każdej gminie powinna taka stacja stanąć, żeby dane były realne – uważa Piotr Kielar.

Zasięg stacji, która jest od niedawna w Zatylu, to 30 kilometrów. To oznacza, że nie skorzysta z niej cały powiat tomaszowski.

– Po konsultacjach, naradach zdecydowaliśmy, żeby stację umiejscowić w przygranicznej gminie Lubycza. Gdy wójtowie innych gmin dowiedzieli się o niej, od razu były telefony, dlaczego u nich takiej nie ma. Będziemy się starać, żeby każda gmina miała swoją. Wtedy pomiar suszy byłby najbardziej wiarygodny – zapowiada Kielar.

Dane z IUNG można sprawdzić na stronie internetowej Instytutu w Puławach, w Systemie Monitoringu Suszy Rolniczej.

Inne problemy rolników

Dzięki ustawieniu stacji meteorologicznej rolnicy mogą teraz być spokojniejsi. Chociaż w tej sprawie, bo jak przyznaje nasz rozmówca, problemów spędzających sen z powiek i tak mają pod dostatkiem. Największym kłopotem jest zboże z Ukrainy.

– Nierozwiązany problem ze zbożem dotyka nas wszystkich. Rząd podejmuje rozmowy i myślę, że przyniosą jakiś efekt. Ale niepokojące są informacje z Ukrainy. Pomimo tej ogromnej pomocy od nas, gdy oddawaliśmy swój czas i pieniądze, ratując ich, niosąc pomoc, teraz Ukraińcy uważają, że się odwracamy. To jest przykre. My nie jesteśmy przeciwni temu, żeby Ukraina nie przywoziła zboża, niech sobie je eksportują, ale nam ich zboże nie jest do niczego potrzebne. My jesteśmy samowystarczalni, mamy nadprodukcję żywności, też możemy ją sprzedawać do innych krajów – przedstawia sytuację Piotr Kielar.

wd

Medal za narażanie życia

TOMASZÓW LUBELSKI

Starszy sierżant Grzegorz Sidor z Komendy Powiatowej Policji w Tomaszowie Lubelskim został odznaczony medalem im. podkomisarza Policji Andrzeja Struja. To wyjątkowe wyróżnienie.

Policjant z KPP Tomaszów Lubelski z medalem im. podkomisarza Policji Andrzeja Struja.

Medal imienia podkom. Policji Andrzeja Struja to polskie odznaczenie resortowe, ustanowione jako odznaka okolicznościowa 10 lutego 2021 r. dla uczczenia pamięci tragicznie zmarłego 10 lutego 2010 r. podkomisarza Struja, który zginął od ciosów nożem, po tym jak podczas urlopu interweniował wobec chuliganów, którzy niszczyli tramwaj.

Medal może być nadany funkcjonariuszom Policji, którzy podjęli się ratowania życia, zdrowia ludzkiego albo mienia z narażeniem własnego życia lub zdrowia poza służbą, albo podjęli się tego samego w czasie służby.

W piątek, 22 września Minister Spraw Wewnętrznych i Administracji **Mariusz Kamiński** wręczył medale zasłużonym w ostatnim czasie policjantom. Wśród odznaczonych policjantów, wyróżniony został starszy sierżant **Grzegorz Sidor** z Komendy Powiatowej Policji w Tomaszowie Lubelskim.

8 września 2022 r. w Tomaszowie podjął on interwencję wobec leżącego przy chodniku mężczyzny. Podczas wykonywania czynności służbowych, mających na celu udzielenie leżącemu pomocy, mężczyzna stał się bardzo agresywny. W pewnej chwili wyjął nóż i zaatakował policjanta, raniąc go dotkliwie w rękę.

– Polska i Polacy zawsze mogą na was liczyć. Mogą być pewni, że kiedy przyjdzie zagrożenie, to pojawicie się Wy i udzielicie niezbędnej pomocy. Nawet, jeśli będzie wymagało to narażenia własnego życia. Jako szef polskiej Policji jestem z was dumny. To wielki honor i zaszczyt mieć w szeregach takich ludzi jak wy. Serdecznie wam gratuluję tego wyróżnienia – zwrócił się do wyróżnionych policjantów gen. insp. **Jarosław Szymczyk**, Komendant Główny Policji.

wd

Kino Kadr wraca!

TOMASZÓW LUB.

Po roku przerwy w działalności Kina Kadr, spowodowanej remontem sali kinowej oraz innych pomieszczeń w Tomaszowskim Domu Kultury, nadszedł ten czas, gdy można ogłosić, że już 4 października ponowne otwarcie!

Sala prezentuje się pięknie. Specjalnie z myślą o osobach niedosłyszących i z aparatami słuchowymi zainstalowano w niej pętlę indukcyjną, zakupioną w ramach projektu pn. „Konwersja cyfrowa Tomaszowskiego Domu Kultury".

Szanowni Państwo. Po wielu pytaniach: Kiedy? Kiedy? Kiedy? Mamy tę przyjemność ogłosić, że pierwsze „taśmy" w Kinie Kadr zostaną naświetlone już 4 października 2023 roku – taka wyczekiwana przez mieszkańców powiatu tomaszowskiego informacja została zamieszczona na profilu społecznościowym Kina Kadr w ubiegłym tygodniu.

Od maja ub. roku kinomani, by obejrzeć dobry film na dużym ekranie, musieli jeździć np. do zamojskiego CKF „Stylowy". To dlatego, że w Tomaszowskim Domu Kultury prowadzono generalny remont. Inwestycja w kulturę obejmowała także zakupu niezbędnego wyposażenia.

W TDK-u sala kinowa jest jednocześnie salą teatralną. Ta druga zdążyła już zadebiutować. W niej zorganizowano jubileusz TKS Tomasovia, a 29 września na deskach TDK-u była premiera spektaklu pt. „Czym jest życie człowieka" w reżyserii Marii Kozyry.

Teraz pora na kino. 4 października kino będzie już otwarte. W repertuarze jest coś dla młodszych i starszych widzów. Bilety można już rezerwować na: „Kicia Kocia na pikniki", „O psie, który jeździł koleją", „Teściowie 2", „Sound of Freedom" i „Dźwięk wolności". **wd**

eprasa.pl eff5dc6943

Są dumą powiatu tomaszowskiego

Po prostu najlepsi

SPORT I REKREACJA

Venimus, vidimus, vicimus – mogą powiedzieć reprezentanci powiatu tomaszowskiego, jednocześnie woj. lubelskiego, którzy brali udział w zawodach Ludowych Zespołów Sportowych. W konkurencjach rekreacyjnych w Białymstoku nie mieli sobie równych, świetnie spisali się też w sportowych rozgrywkach w Augustowie. To dzięki nim powiat tomaszowski został uznany najlepiej usportowionym powiatem w Polsce!

W Białymstoku reprezentację powiatu tomaszowskiego dopingował wicestarosta Jarosław Korzeń.

W dniach 15-17 września 2023 roku, do Augustowa zjechało ponad 700 osób, aby uczestniczyć w wielu konkurencjach sportowych, a także kulinarnych. To w ramach Finału Centralnego Ogólnopolskich Igrzysk „Aktywna Wieś", po raz drugi realizowanego przez Krajowe Zrzeszenie LZS wspólnie z wojewódzkimi zrzeszeniami.

Nie mogło tam zabraknąć najlepszej drużyny z woj. lubelskiego. Powiat tomaszowski, który wcześniej podczas Finału Centralnego XXVI Ogólnopolskich Igrzysk LZS – Rekreacja i Integracja (24-26 sierpnia, Białystok) wywalczył dla woj. lubelskiego pierwsze miejsce, wysłał delegację w składzie: **Jan Kijko, Bogusław Piłat, Renata Portka, Marcin Błaszczak, Teresa Błaszczak, Marianna Bondyra** (mieszkańcy gminy Rachanie) oraz **Kazimierz Tucki, Urszula Piasecka, Helena Lizak, Tomasz Lizak** (mieszkańcy gm. Łaszczów).

Wspólnie reprezentowali sołectwo Domaniż. Jak im poszło?

– Województwo lubelskie rządzi w Polsce, w województwie rządzi powiat tomaszowski, a w powiecie sołectwo Domaniż. Podczas finału LZS Aktywna Wieś w Augustowie lubelskie i powiat tomaszowski okazali się bezkonkurencyjni. Nasza reprezentacja startowała w pięciu konkurencjach, w dwóch zwyciężyła, a w dwóch była druga. Łącznie nasza drużyna zdobyła 15 medali: 8 złotych i 7 srebrnych – mówi **Jarosław Korzeń**, wicestarosta powiatu tomaszowskiego.

Wicestarosta jako opiekun reprezentacji z ramienia Starostwa Powiatowego oraz rady powiatowej LZS był na finale w Białymstoku. Z kolei do Augustowa w tej roli wydelegowano Jana Kijko – przewodniczącego Rady Powiatowej LZS.

Drużyna z powiatu tomaszowskiego na finale w Augustowie.

W Augustowie drużyny rywalizowały ze sobą w konkurencjach rekreacyjnych drużynowych. Ponadto odbył się pokaz sportów ludowych, występy artystyczne, promocja regionów, a w drugiej części dnia pojawiły się stoiska z wyrobami produktów regionalnych: żywności, rzemiosła i rękodzieła.

Ekipa z tomaszowskiego była najlepsza ze wszystkich (zdobyła 1 miejsce) w rzucie podkową (startowali H. i T. Lizakowie) i slalomie z taczką (T. Lizak, M. Błaszczak, B. Piłat, T. Błaszczak, R. Portka). W sztafecie na hulajnogach (B. Piłat, K. Tucki, R. Portka i U. Piasecka) oraz w dojeniu krowy (H. Lizak, T. Błaszczak, B. Piłat) zdobyli drugie miejsce.

Dumne władze Starostwa Powiatowego oraz gmin, z których pochodzą sportowcy nagrodzili starania i zaangażowanie drużyn. Zrobili to już częściowo podczas dożynek powiatowych w Wożuczynie-Cukrowni (3 września), wręczając złotym siatkarkom, piłkarkom i najlepszym w przeciąganiu liny nagrody pieniężne i rzeczowe.

– Drużyna, która była w Augustowie też będzie nagrodzona. Nie zapomnimy o nich – deklaruje Jarosław Korzeń.

wd

fleszem
TOMASZÓW LUB.

zadania z zakresu edukacji ekologicznej realizowane w ramach programu regionalnego wsparcia edukacji ekologicznej. Głównym celem przedsięwzięcia jest zbudowanie wśród społeczności szkolnej zachowań proekologicznych, upowszechniania wiedzy o tym, jak dbać o środowisko i jakie działania zapobiegają dalszej degradacji planety. W projekcie zorganizowany został konkurs ekologiczny „Zdrowa woda", kupione będą banery informujące o projekcie oraz pomoce naukowe do przeprowadzenia zajęć w klasach 1-3 i 4-8 o tematyce ekologicznej. Dodatkowo odbędą się też zajęcia edukacyjne o segregacji odpadów oraz warsztaty „Eko torba". Wszystkie punkty projektu mają być zrealizowane do 9 października.

■ **PODRÓŻE MAŁE I DUŻE.** Biblioteka Publiczna Gminy Telatyn dostała 22 tys. zł ze środków Ministra Kultury i Dziedzictwa Narodowego pochodzących z Funduszu Promocji Kultury" i będzie realizowała zadanie pn. „Świat jest ciekawy… z kulturą piękniejszy". Zorganizuje dwa wyjazdy tematyczne – pierwszy dla dzieci będzie do Zamojskiego Domu Kultury na koncert w wykonaniu artystów Orkiestry Symfonicznej im. Karola Namysłowskiego w Zamościu pt. „Mój pierwszy koncert symfoniczny", a drugi dla dorosłych – do Muzeum Budownictwa Ludowego w Sanoku i Muzeum Młynarstwa i Wsi w Ustrzykach Dolnych.

wd

ARTYKUŁ SPONSOROWANY

„PODRÓŻE Z KULTURĄ PO GMINIE SUSIEC"

„Podróże z kulturą po gminie Susiec" to efekt współpracy pomiędzy 11 partnerami z terenu gminy Susiec, wspieranej przez zespół zadaniowy w ramach realizacji przez Gminny Ośrodek Kultury w Suścu projektu „To MY WSZYSCY TWORZYMY KULTURĘ" dofinansowanego z programu Narodowe Centrum Kultury: Dom Kultury + Edycja 2023/ Zadanie II - Partnerstwo Lokalne.

PARTNERSTWO

Tworzenie i rozwój całej inicjatywy można było śledzić na stronie GOK-u Susiec od maja 2023 roku, kiedy to odbyło się pierwsze spotkanie inicjujące całe przedsięwzięcie. Od tego czasu, uczestnicy projektu przeszli cykl szkoleń przeprowadzonych przez **Małgorzatę Misztal** – Practicioner in the Art Of NLP, partner zarządzający w Meritum oraz Szkole Coachów Meritum, trener biznesu, związanych z komunikacją w grupie i budowaniem zespołu, po to, by w rezultacie stworzyć partnerstwo oraz finalnie wypracować pomysł na wspólną inicjatywę w oparciu o „Mikrodiagnozę pomysłu na projekt", opracowaną przez obserwatora **Agnieszkę Hałasa**, pod okiem mentora z ramienia Narodowego Centrum Kultury – prof. **Bohdana Skrzypczaka**.

Wszyscy intensywnie pracowali na spotkaniach, podczas których planowali, ustalali i doprecyzowywali w najmniejszych szczegółach swoje sztandarowe przedsięwzięcie, które zgodnie nazwali „Podróże z kulturą po gminie Susiec". Po kilkunastu tygodniach intensywnej współpracy, 23 września nastąpiła finalizacja całego przedsięwzięcia, będąca żywym przykładem wcielenia w życie słów Theodore'a Roosevelta „czyń to, co możesz, za pomocą tego, co masz, tam, gdzie możesz" – mówi **Joanna Kowalczuk**, dyrektor GOK-u w Suścu.

Susieckie partnerstwo w oparciu o posiadany potencjał, wiedzę, doświadczenie i umiejętności, zaplanowało, a potem skrupulatnie zrealizowało, wspólną inicjatywę obejmującą szereg zróżnicowanych działań kulturalnych ukierunkowanych na potrzeby i oczekiwania społeczności gminy Susiec.

Na początek, opracowana została mapa zawierająca miejsca, które koniecznie trzeba odwiedzić, będąc w gminie Susiec. W wybranych miejscowościach umieszczono tabliczki z kodami QR, które zawierają linki do przydanych informacji kulturalnych i przyrodniczych. Wszystkie tabliczki, informacje, zdjęcia, filmy oraz mapę uczestnicy projektu opracowali samodzielnie.

Dla najmłodszych mieszkańców gminy i uczniów szkół z jej terenu ogłoszono konkurs plastyczny pn. „Pocztówka z mojej miejscowości". Zwycięzców ogłoszono 23 września na finale „PODRÓŻY Z KULTURĄ PO GMINIE SUSIEC". Laureaci odebrali nagrody, a wszystkie prace (było ich 66) zostały wydane w formie pocztówek.

FINAŁ

Dzień podsumowania „PODRÓŻY Z KULTURĄ PO GMINIE SUSIEC" był bardzo intensywny. Amatorzy aktywnego obcowania z kulturą wyruszyli na rajd pieszy lub rowerowy pod opieką przewodników. Na mecie czekali na nich z regionalnym poczęstunkiem KGW Oseredek, KGW Grabowica, KGW Susiec, KGW Łosiniec I, Spółdzielnia Socjalna ARKA.

Potem w parku im. S. Chęcińskiego w Suścu rozpoczął się piknik rodzinny. W trakcie odbyły się zajęcia z rękodzieła i animacje dla dzieci oraz warsztaty z twórcami ludowymi. Zagrali i zaśpiewali: Kapeli Bełżeckiej i ludowe zespoły śpiewacze – Sopocka Nuta, Kwiaty Roztocza, Grabowiczanki oraz Klub Seniora w Suścu i 29. DH „Bursztynowy Szlak". Po rozstrzygnięciu konkursu plastycznego przyszła pora na zabawę taneczną na lokalną nutę.

Wszystko to udało się zorganizować za sprawą Susieckiego Partnerstwa, które stworzyli:

- **Justyna Mroczkowska** – prezes Stowarzyszenia „Nasza Gmina Susiec"
- **Rafał Bodys** – Warsztaty Terapii Zajęciowej w Grabowicy
- **Bartosz Paska** – Sołectwo Wólka Łosiniecka
- **Katarzyna Koper** – 29. DH „Bursztynowy Szlak" z Majdanu Sopockiego
- **Marian Mandziuk** – Stowarzyszenie „Dobre Sąsiedztwo" w Łosińcu
- **Lucyna Łasocha** – KGW „Perełki Roztoczańskie" Oseredek
- **Kamila Sobolewska** – Zespół „Sopocka Nuta" z Majdanu Sopockiego
- **Halina Szymańska** – Zespół „Grabowiczanki" z Grabowicy
- **Maria Mękal** – Klub Seniora z Gminy Susiec
- **Joanna Gęborys** – reprezentująca Zespół Szkół Publicznych w Suścu
- **Monika Słotwińska** – reprezentująca Spółdzielnię Socjalną „Arka" w Suścu

Oraz wspierającego partnerstwo zespołu zadaniowego w składzie:

– **Patrycja Dudek** – psycholog szkolny ZSP Susiec
– **Zdzisława Drążek** – reprezentująca Gminny Ośrodek Pomocy Społeczne
– **Anita Malinowska** i **Lucyna Łasocha** – pracownicy GOK Susiec

– Jesteśmy bardzo dumni, że udało się powołać do życia partnerstwo, które było w stanie przygotować i zrealizować z przytupem tak ciekawą i atrakcyjną wspólną inicjatywę – podsumowuje dyr. Joanna Kowalczuk.

wd

Ministerstwo Kultury i Dziedzictwa Narodowego | NARODOWE CENTRUM KULTURY | DOM KULTURY+

Dofinansowano ze środków Ministra Kultury i Dziedzictwa Narodowego w ramach programu Narodowego Centrum Kultury: Dom Kultury+ Edycja 2023

eprasa.pl eff5dc6943

fleszem BIŁGORAJ

MŁODZIEŻOWA RADA POWIATU SIĘ SZKOLI. Spotkanie zostało zorganizowane w ramach współpracy Starostwa Powiatowego z Biłgoraju z Ośrodkiem Wsparcia Ekonomii Społecznej prowadzonym przez Europejski Dom Spotkań – Fundację Nowy Staw. Jego celem była dyskusja na temat wyzwań stojących przed Młodzieżową Radą Powiatu Biłgorajskiego, rozwój kompetencji liderskich, omówienie możliwości rozwojowych i opracowanie wstępnego planu działania. – Spotkanie obfitowało w ciekawe pomysły, dyskusje i spostrzeżenia. Dodatkowo wzbogacone zostało o lekcję dotyczącą postaw obywatelskich. Rozmawiano o kompetencjach liderskich, o obywatelskości, o zaangażowaniu w rozwój społeczności lokalnej, o etycznej komunikacji czy wolontariacie – mówi **Eliza Potocka**, prowadząca spotkanie, animatorka rozwoju lokalnego w Ośrodku Wsparcia Ekonomii Społecznej prowadzonym przez Europejski Dom Spotkań – Fundacja Nowy Staw. W szkoleniu uczestniczył także starosta **Andrzej Szarlip** i **Andrzej Łagożny,** członek Zarządu Powiatu.

CHEMIK WYRÓŻNIONY. Nauczyciel chemii w Zespole Szkół Budowlanych i Ogólnokształcących w Biłgoraju **Marek Ziemichód** w dniach 21-22 września wziął udział w 65. Zjeździe Polskiego Towarzystwa Chemicznego organizowanym na Uniwersytecie Mikołaja Kopernika w Toruniu, gdzie uczestniczył w wykładach i warsztatach dydaktycznych. W programie spotkań znalazły się między innymi zagadnienia z dziedziny dydaktyki i historii chemii, chemii żywności i biotechnologii oraz wymagań egzaminacyjnych na maturze. Corocznie na zakończenie Zjazdu przyznawane są nauczycielom wyróżnienia za osiągnięcia dydaktyczno-wychowawcze, popularyzację wiedzy chemicznej i aktywną działalność na rzecz edukacji chemicznej. W tym roku wśród uhonorowanych Wyróżnieniem Polskiego Towarzystwa Chemicznego im. Zofii Matysikowej sześciorga nauczycieli z całej Polski znalazł się nauczyciel „budowlanki" Marek Ziemichód.

Józefów

LITERACKO-WOKALNE SPOTKANIE ZE ŚW. JANEM PAWŁEM II. Miejski Ośrodek Kultury w Józefowie rozpoczął przyjmowanie zgłoszeń uczestników tegorocznych Spotkań z Poezją Papieską i Piosenką Religijną. Przesłuchania, organizowane z okazji rocznicy wyboru kardynała Karola Wojtyły na papieża, odbędą się 20 października. Propozycja jest skierowana przede wszystkim do mieszkańców gminy Józefów, ale tak jak w poprzednich latach, mogą z niej skorzystać także wykonawcy z innych gmin. Przesłuchania będą się odbywać w czterech kategoriach wieko-

Zabytkowy obiekt przejdzie remont

Most będzie jak nowy

BIŁGORAJ

Powiat biłgorajski otrzymał milionowe wsparcie na remont zabytkowego mostu przy ul. Lubelskiej. Po zmodernizowanym obiekcie kierowcy będą mogli jeździć już w przyszłym roku.

Ten most służy mieszkańcom od 90 lat.

Most przy ul. Lubelskiej to symbol Biłgoraja, jednak bardzo wysłużony. Jego remont był konieczny od wielu lat. Teraz to się uda. Władze Starostwa Powiatowego pozyskały na ten cel 1,3 mln zł. – Most ten jest elementem ważnego ciągu komunikacyjnego w mieście Biłgoraj. To jedna z głównych dróg wylotowych na obwodnicę miasta i w stronę Lublina oraz miejscowości Dąbrowica i dalej w stronę województwa podkarpackiego. Most łączy część osiedla Batorego i osiedle Bagienna z centrum miasta. Przy ulicy Lubelskiej znajdują się dwa cmentarze oraz firmy usługowe. Ulica Lubelska i most w jej ciągu to jedne z bardziej uczęszczanych ciągów drogowych w mieście – podkreśla starosta **Andrzej Szarlip**.

Zadowolenia z wykonywanej inwestycji nie kryje również poseł **Beata Strzałka**. – Po raz kolejny rządowe wsparcie odpowiada na potrzeby społeczności lokalnej. Dla nas nie ma Polski A, czy Polski B. Dla nasz każdy region naszej Ojczyzny jest równie ważny. Nadrabiamy pewne, wieloletnie zaległości. Widzimy w ostatnich latach konkretne wielomilionowe inwestycje w infrastrukturę drogową, obiekty użyteczności publicznej, wodociągi, kanalizacje. Przez to podnosimy jakość życia naszych mieszkańców, dajemy impuls do dalszego rozwoju. Tak jest z inwestycją w most przy ulicy Lubelskiej – twierdzi. Dodaje, że obiekt wymaga pilnego remontu i renowacji. Z jednej strony to zabytek, z drugiej obiekt, z którego codziennie korzystają mieszkańcy miasta i powiatu.

Inwestycja jest w pełni przygotowana. Powiat biłgorajski jako inwestor posiada pozwolenie na budowę. Prace zostały również uzgodnione z Lubelskim Wojewódzkim Konserwatorem Zabytków. – Planujemy, że zakres robót objętych projektem dotyczył będzie prac przygotowawczych i robót ziemnych, naprawy uszkodzeń powierzchni podpór mostu wraz z reprofilacją i zabezpieczeniem powierzchni betonowych. Wykonana zostanie izolacji na moście oraz nawierzchnia asfaltowa na obiekcie i dojazdach. Nastąpi odtworzenie stożków, wykonanie schodów skarpowych do obsługi technicznej i oczyszczenie łożysk oraz zabezpieczenie antykorozyjne – wyjaśnia **Maria Góralska**, dyrektor Zarządu Dróg Powiatowych w Biłgoraju.

Most na rzece Biała Łada powstawał w latach 1930-1934. Jego budowniczym był **Włodzimierz Michalewski**. Figuruje w wykazie zabytków nieruchomych. Jest to obiekt jednoprzęsłowy o schemacie belek wzmocnionych łukiem. Ustrój oparty jest na przyczółkach masywnych z podwiązanymi skrzydłami bocznymi zabezpieczającymi nasyp drogowy.

Środki na przebudowę mostu pochodzą z II naboru Rządowego programu Odbudowy zabytków. – Wsparcie z tego programu otrzymał nie tylko powiat. Wykonane będzie wiele prac przy zabytkach na terenie ziemi biłgorajskiej. Dzięki tym środkom możemy dbać o materialne dziedzictwo naszych przodków – dodaje starosta Andrzej Szarlip.

Inwestycja ma być wykonana w ciągu roku. **ez**

Artysta na stałe zagościł w mieście

BIŁGORAJ

Stefan Knapp to artysta pochodzący z Biłgoraja. Wierzył, że sztukę należy „wypuścić" z galerii, dać ją ludziom. Po latach jego marzenie się spełniło.

W odsłonięciu obrazu udział brali uczniowie biłgorajskich szkół.

27 września w Biłgoraju odbyło się odsłonięcie obrazu „Droga do wolności", wykonanego przez wybitnego artystę malarza **Stefana Knappa**. Dzieło zostało umieszczone na frontowej ścianie budynku Urzędu Miasta Biłgoraja. Krewni najbardziej rozpoznawalnego na świecie biłgorajskiego twórcy, posiadający w swojej kolekcji dzieła artysty, zwrócili się do władz miasta z propozycją użyczenia obrazu na czas nieokreślony.

Obraz został odsłonięty przez krewnego Stefana Kanppa – **Pawła Sokołowskiego** i burmistrza **Janusza Rosłana**. W wydarzeniu uczestniczyli nauczyciele i uczniowie ze szkół podstawowych w Biłgoraju.

Stefan Knapp urodził się w 1921 roku w Biłgoraju, z którym zawsze się utożsamiał i który często odwiedzał. Światowej sławy artysta opracował technikę nakładania emalii na płyty stalowe, co pozwoliło mu na tworzenie obrazów odpornych na warunki zewnętrzne. Jego dzieła prezentowane są na całym świecie w postaci murali wypełniających elewacje budynków.

Knapp żył sztuką do końca. Jak sam podkreślał – stanowiła ona esencję jego istnienia. W ostatnich latach wciąż nieprzerwanie pracował, pozostawił po sobie ogromny dorobek artystyczny oraz wiele przerwanych projektów. 12 listopada 1996 roku, przebywając w swojej pracowni, doznał zawału. Zmarł w wieku 75 lat. Stefan Knapp określany był jako symbolista, surrealista, konceptualista, czy twórca abstrakcyjnego impresjonizmu.

Tego samego dnia w Muzeum Ziemi Biłgorajskiej w Biłgoraju odbyło się uroczyste otwarcie wystawy stałej „Stefan Knapp – wspomnienie życia i twórczości". Niewielka ekspozycja jest początkiem większej, planowanej kolekcji. Do jej powstania przyczynił się Paweł Sokołowski, który przekazał do muzeum akryl na płótnie autorstwa Stefana Knappa. Na wystawie zaprezentowano również trzy „Krzyże", emalie na stali, z kolekcji Muzeum Katolickiego Uniwersytetu Lubelskiego oraz ze zbioru parafii św. Jerzego w Biłgoraju.

Wystawa obejmuje niemal wszystkie dziedziny artystyczne, w których poruszał się Stefan Knapp – korzenioplastykę, emalię, akryl, a punktem centralnym stała się tapiseria projektu Knappa, wykonana w 1974 roku w Polsce, darowana do muzeum przez **Monicę Penders** w roku 2022. Ta wyjątkowa tkanina, prezentowana wcześniej w Galerii d'Eendt w Amsterdamie, stanowi unikat na skalę europejską. Wystawę oglądać można w siedzibie Muzeum.

Kuratorem ekspozycji i autorką publikacji jej towarzyszącej, jest adiunkt w Dziale Sztuki Muzeum Ziemi Biłgorajskiej w Biłgoraju **Maja Wal**. **ez**

Chcą reparacji od Niemiec

POW. BIŁGORAJSKI

Rada Powiatu w Biłgoraju podjęła uchwałę w sprawie reparacji, odszkodowań i zadośćuczynienia z tytułu strat, jakie Polska poniosła z powodu napaści Niemiec oraz późniejszych okupacji.

Powiatowi radni uchwałę podjęli przez aklamację.

Do Rady Powiatu w Biłgoraju wpłynął wniosek **Arkadiusza Mularczyka**, pełnomocnika Rządu do spraw odszkodowań z prośbą o podjęcie działań w kwestii szkód wyrządzonych agresją i okupacją niemiecką w latach 1939-1945. Radni na wniosek odpowiedzieli. Podjęli stosowną chwałę przez aklamację.

Piotr Majcher, wiceprzewodniczący Rady Powiatu przytoczył, że obszar powiatu biłgorajskiego w trakcie II wojny światowej został ciężko doświadczony przez agresję, a następnie okupację niemiecką. W wyniku II wojny światowej poniesione zostały ogromne straty materialne i niematerialne. Zniszczona została infrastruktura: budynki mieszkalne i użyteczności publicznej, zakłady przemysłowe, zabytki kultury oraz zbiory muzealne. Ogromne były również straty ludzkie.

– Dlatego mamy pełne prawo domagać się jednoznacznego przyjęcia przez Rząd Republiki Federalnej Niemiec odpowiedzialności moralnej, politycznej, historycznej, prawnej oraz finansowej za zniszczenie na terenie powiatu biłgorajskiego – przytaczał. Dodał, że Rada Powiatu w Biłgoraju oczekuje od Rządu Rzeczypospolitej Polskiej stanowczego prowadzenia działań dyplomatycznych i prawnych, zmierzających do uzyskania od Rządu Republiki Federalnej Niemiec odpowiedniego zadośćuczynienia. – Polska powinna je otrzymać w imię elementarnego poczucia sprawiedliwości, w imię prawdy historycznej oraz w imię rzeczywistego pojednania polsko-niemieckiego – dodał. **ez**

eprasa.pl eff5dc6943

Uroczystości patriotyczne na cmentarzu partyzanckim w Osuchach

Pamięć wciąż żywa

OSUCHY

Ponad 200 uczniów, nauczyciele i dyrektorzy szkół uczestniczyło w uroczystościach patriotycznych z okazji 84. rocznicy powstania Polskiego Państwa Podziemnego i 79. rocznicy pierwszych pochówków żołnierzy polskich poległych w bitwie nad Sopotem.

Wydarzenie odbyło się 27 września. Data ta nie jest przypadkowa. Tego dnia w 1944 w Osuchach odbył się pogrzeb partyzantów i założony został największy w Europie cmentarz partyzancki. Stąd to miejsce obchodów i taka forma uczczenia młodych żołnierzy AK oddziałów leśnych.

W wydarzeniu udział wzięło 200 uczniów.

Gminny Ośrodek Kultury w Łukowej organizuje te uroczystości od 5 lat. Cieszą się one ogromnym zainteresowaniem młodzieży.

Wydarzenie rozpoczęło się „Biegiem pamięci". Kilkudziesięciu uczniów ze szkół podstawowych i średnich, na sportowo, uczciło młodych partyzantów poległych w bitwie nad Sopotem. Należało przebiec kilometrową, błotnistą, trasę trzeciej linii niemieckiego okrążenia na Krzywą Górkę, gdzie życie oddało 36 żołnierzy AK. Każdy z uczestników miał na ramieniu opaskę biało-czerwoną z pseudonimem Partyzanta Osuchowskiego. Odbyły się również warsztaty wojskowe, strzeleckie i przyrodnicze. Nie zabrakło wystaw historycznych. W sumie w całej imprezie uczestniczyło 200 uczniów z 15 szkół z terenu Zamojszczyzny.

– Serdecznie dziękuję Gminnemu Ośrodkowi Kultury w Łukowej za trud organizacji dzisiejszej uroczystości. Dziękuję dyrekcji i nauczycielom za umożliwienie uczniom obecności na patriotycznych wydarzeniach w Osuchach. Dziękuję młodzieży dziś tu obecnej, za to że chcą poznawać i kultywować naszą historię. Oddajemy hołd żołnierzom Polskiego Państwa Podziemnego, dzięki których męstwu, odwadze i poświęceniu możemy żyć w wolnej Polsce – mówił podczas wydarzenia starosta **Andrzej Szarlip**. Podczas swego wystąpienia starosta nawiązał także do budowanego przez powiat biłgorajski w Osuchach Muzeum Partyzantów Polskich „Osuchy 44".

Zwycięzcami „Biegu Pamięci o Żołnierzach Polskiego Państwa Podziemnego" zostali: **Zuzanna Jakób** – Zespół Szkól Budowlanych i Ogólnokształcących w Biłgoraju; **Grzegorz Gałka** – Zespół Szkół Centrum Kształcenia Rolniczego w Różańcu; **Dawid Gałka** – Zespół Szkół Leśnych w Biłgoraju; **Michał Hałasa** – Szkoła Podstawowa nr 2 im. Marszałka Józefa Piłsudskiego w Tomaszowie Lubelskim; **Wiktoria Koper** – LO im. Stanisława Kostki Starowieyskiego w Łaszczowie; **Wiktoria Kula** – SP im. Papieża Jana Pawła II Płoskie; **Mateusz Krasny** – Szkoła Podstawowa nr 2 im. Marszałka Józefa Piłsudskiego w Tomaszowie Lubelskim; **Blanka Kaczmarska** – Zespół Szkół Leśnych w Biłgoraju; **Szymon Paluch** – Regionalne Centrum Edukacji Zawodowej w Biłgoraju; **Rafał Sierzyński** – LO im. Stanisława Kostki Starowieyskiego w Łaszczowie; **Natalia Skoczek** – LO im. Stanisława Kostki Starowieyskiego w Łaszczowie.

Na zakończenie wydarzenia złożono wieńce i zapalono znicze przed pomnikiem na cmentarzu w Osuchach. **ez**

Dyrektor bez zmian

BIŁGORAJ

Ilona Dzido nadal będzie dyrektorem Ośrodka Interwencji Kryzysowej w Biłgoraju. Wygrała konkurs na to stanowisko.

28 września Zarząd Powiatu Biłgorajskiego powołał **Ilonę Dzido** na stanowisko dyrektora Ośrodka Interwencji Kryzysowej w Biłgoraju. Starosta biłgorajski **Andrzej Szarlip** pogratulował dotychczasowych działań oraz inicjatyw podejmowanych na rzecz mieszkańców powiatu biłgorajskiego w zakresie działań statutowych jednostki. Członkowie Zarządu złożyli pani dyrektor życzenia dalszych sukcesów i rozwoju jednostki w kierunku zaplanowanych działań oraz realizacji planów przyczyniających się do poprawy oddziaływań pomocowych dla

Zarząd Powiatu Biłgorajskiego powołał Ilonę Dzido na stanowisko dyrektora Ośrodka Interwencji Kryzysowej w Biłgoraju 28 września.

osób znajdujących się w kryzysie oraz innych, realizowanych przez Ośrodek zadań profilaktycznych.

Ilona Dzido to mediator sądowy od 2017 roku, przy czterech okręgach sądów okręgowych: SO Lublin, SO Rzeszów, SO Zamość, SO Przemyśl w zakresie spraw cywilnych, rodzinnych, pracowniczych, gospodarczych, administracyjnych, karnych, z nieletnim sprawcą czynu karalnego, szkolnych, oświatowych i rówieśniczych. Mediator uprawniona do przeprowadzania postępowań prowadzonych przez Prezesa Zarządu PFRON na podstawie skarg na brak dostępności. Jest również dyrektorem Stowarzyszenia „Roztoczańskie Centrum Mediacji" i członkiem Zespołu Interdyscyplinarnego przy GOPS w Biłgoraju. Jest trenerem mediacji w zakresie wdrażania instytucji mediacji w placówkach oświatowych, instytucjach pomocy społecznej, a także trenerem ds. nabywania kompetencji mediacyjnych dla osób ubiegających się o wpis na listę stałych mediatorów sądowych. To również doktorantka pisząca pracę o tematyce mediacji jako usługi i narzędzia w sektorze pomocy społecznej.

Ilona Dzido jest absolwentką jednolitych studiów magisterskich na kierunku prawo na Katolickim Uniwersytecie Lubelskim im. Jana Pawła II w Lublinie oraz absolwentką studiów podyplomowych z zakresu: Mediacje i negocjacje sądowe, pozasądowe (KUL Lublin), a także absolwentką studiów podyplomowych na kierunku Pedagogika resocjalizacyjna z socjoterapią osób nieprzystosowanych społecznie (UMCS Lublin); studiów podyplomowych na kierunku Specjalizacyjne studia dla mediatorów z zakresu spraw gospodarczych (Akademia Humanitas w Sosnowcu), studiów podyplomowych na kierunku: Zarządzanie Zasobami Ludzkimi (Uniwersytet Rzeszowski) oraz studiów podyplomowych na kierunku MBA – Master of Business Administration (Akademia Ekonomiczno-Humanistyczna w Warszawie) i szkolenia specjalizacyjnego z zakresu Organizacja Pomocy Społecznej (Kolegium Pracowników Służb Społecznych). Od 2017 roku jest organizatorką i prelegentką licznych konferencji o tematyce mediacji w szkołach, sądach, zakładach karnych oraz instytucjach sektora pomocy społecznej.

Ilona Dzido obowiązki dyrektora placówki pełniła od grudnia 2020 roku. Zastąpiła na tym stanowisku **Krzysztofa Iwańca**. **ez**

Spotykają się od 15 lat

FRAMPOL

23 września Klub Seniora „Kwiaty jesieni" świętował wyjątkowy jubileusz – 15-lecie swojej działalności. Spotkanie było okazją do podsumowań, ale także określenia planów na przyszłość.

Klub zrzesza seniorów z całej gminy, którzy chcą razem i aktywnie spędzić wolny czas. Uświetnia uroczystości gminne, a niekiedy również powiatowe i wojewódzkie. Członkowie klubu organizują zawody sportowe w ramach integracji z podobnymi organizacjami z terenu innych gmin. „Kwiaty Jesieni" działają od 2008 roku. Klub liczy 28 członków, którzy wspólnie realizują swoje pasje i rozwijają talenty.

Klub na co dzień pracuje w Miejsko-Gminnym Ośrodku Kultury we Frampolu. – Składam wszystkim członkom podziękowania i wyrazy uznania za wszechstronną i bogatą działalność na rzecz lokalnej społeczności. Podejmowane przez Państwa działania przyczyniły się do rozwoju naszej małej ojczyzny na przestrzeni lat, za to jesteśmy niezmiernie wdzięczni. Dziękuję za aktywną promocję naszej gminy, krzewienie kultury oraz ogromny wkład w aktywizację seniorów. W imieniu własnym i pracowników Ośrodka Kultury życzę dużo zdrowia, sił i energii by kolejne pomysły i wyzwania, jakie się przed Wami pojawią mogły zostać z powodzeniem zrealizowane. Niech obecny Jubileusz będzie inspiracją do realizacji kolejnych planów i zamierzeń, a dalsza działalność przynosi wszystkim członkom Klubu wiele radości oraz satysfakcji – życzyła **Anna Oleszczak-Karp**, dyrektor frampolskiego ośrodka kultury.

Życzenia popłynęły ze strony zaprzyjaźnionych stowarzyszeń senioralnych oraz władz samorządowych, m.in. burmistrza Frampola **Józefa Rudego** i starosty biłgorajskiego **Andrzeja Szarlipa.** – Wszystkim członkom i sympatykom Klubu składam wyrazy szacunku i podziękowania. Dzięki Państwa zaangażowaniu, pasji, kreatywności i otwartości seniorzy mogą realizować swoje talenty, hobby i zdolności oraz spełniać się twórczo i towarzysko. Życzę kolejnych pięknych jubileuszy, wielu ciekawych przedsięwzięć, zapału i satysfakcji z podejmowanych działań – podkreślał starosta.

Dopełnieniem uroczystości były występy artystyczne gospodarzy i gości. Seniorzy gościli Kraśnickie Stowarzyszenie „Senior Na Czasie" oraz Klub Seniora „Złoty Wiek" z Biłgoraja, z którymi od wielu lat współpracują i spotykają się na wspólnych wydarzeniach. Uroczystość zakończyły tańce i zabawa.

Klub powstał przed piętnastu laty z inicjatywy ówczesnego burmistrza Frampola i dyrektora MGOK Kazimierza Oszusta. Pierwszym prezesem została Seweryna Stańczyk. Po dwóch latach zastąpiła ją **Zofia Dubiel**, która do chwili obecnej prowadzi Klub. Na bazie klubu utworzono chór seniorski, którego instruktorem jest **Kazimierz Oszust**, a dyrygentem Zofia Dubiel. Wyodrębniła się też grupa teatralna, której instruktorem została **Ludwika Dolina**. W repertuarze chóru są piosenki ludowe, biesiadne, patriotyczne i religijne. Seniorzy reprezentują Frampol w licznych imprezach zarówno gminnych, powiatowych jak i wojewódzkich. Każdego roku biorą udział w Dniach Frampola, Przeglądach Twórczości Artystycznej Seniorów – w Zamościu, Lublinie, Puławach, Kraśniku. Klub organizuje też przeglądy we Frampolu goszcząc zaprzyjaźnione Kluby. **ez**

fleszem BIŁGORAJ

wych, od dzieci z najmłodszych klas szkół podstawowych po dorosłych wykonawców. Zgłoszenia chętnych są przyjmowane w MOK w Józefowie osobiście, tradycyjną pocztą lub mailowo pod adresem: **mok@jozefowmok.pl**. Formularz zgłoszeniowy można wypełnić także on-line na stronie: **www.jozefowmok.pl**, gdzie znajduje się również pełny regulamin konkursu. Zapisy trwają do 12 października.

Frampol

KANALIZACJA GOTOWA. 22 września oficjalnie oddano do użytku wybudowaną kanalizację sanitarną w Korytkowie Małym i Kolonii Sokołówka. Prace przy zadaniu rozpoczęły się w jesienią ub. Wykonawca, firma GEO z Radymna wykonała 88 przyłączy do gospodarstw domowych i firm. Wybudowane zostały zbiorniki przepompowni przydomowych i łączące je odcinki przyłączy ciśnieniowych z siecią główną. Wykonano 2 pompownie, jedną główną w Korytkowie Małym oraz drugą w Karolówce. Zrealizowano przewierty pod drogą wojewódzką 835, a długość wybudowanej sieci głównej to 9 km. W otwarciu udział wzięli: starosta biłgorajski, burmistrz Frampola, radni, przedstawiciele wykonawcy inwestycji oraz mieszkańcy Korytkowa Małego i Kolonii Sokołówka. Wartość inwestycji wyniosła 5 mln 874 tys. zł, z czego 5 mln 581 tys. zł to dofinansowanie ze środków Rządowego Funduszu Polski Ład: Program Inwestycji Strategicznych.

Obsza

WODA BĘDZIE UZDATNIANA. Zakończyła się przebudowa stacji uzdatniania wody Babice – Dorbozy w gminie Obsza. To ostatnie z trzech zadań, na które samorząd otrzymał dofinansowanie z pierwszej edycji Programu Inwestycji Strategicznych „Polski Ład". Stacja Babice – Dorbozy zaopatruje w wodę około 10 tys. odbiorców w całej gminie, a także części gmin Tarnogród, Księżpol i Łukowa oraz Kuryłówka w województwie podkarpackim. W ramach przebudowy firma, która wygrała przetarg przeprowadziła renowację zbiorników, wymieniła pompy, odnowiła budynek, wyremontowała instalację elektryczną, zmodernizowała monitoring i ogrodzenie oraz zamontowała panele fotowoltaiczne i automatyczny agregat prądotwórczy. Z rządowego programu samorząd otrzymał na ten cel 4 mln 750 tys. zł, które wystarczyły na pokrycie 95 proc. kosztów. Wcześniej, także dzięki wsparciu z pierwszej edycji „Polskiego Ładu", gmina Obsza zmodernizowała oświetlenie uliczne i wybudowała chodnik w Woli Obszańskiej. Na oświetlenie samorząd pozyskał 720 tys. zł, a na chodnik – ponad 1 mln 680 tys. W pierwszym przypadku dotacja została wykorzystana na pokrycie 90 proc. kosztów, a w drugim – 95 proc. **ez**

eprasa.pl eff5dc6943

Karol Mazurek- kandydat do Sejmu Rzeczypospolitej Polskiej

Panie Karolu, co kandydat na posła z Okręgu Wyborczego nr 7 z listy Prawa i Sprawiedliwości może naszym czytelnikom o sobie powiedzieć?

Mam 37 lat i od urodzenia mieszkam w gminie Kąkolewnica. Ukończyłem studia na Uniwersytecie Przyrodniczym w Lublinie na wydziale inżynierii produkcji, specjalizując się w technice rolniczej. Po studiach, na bazie rodzinnego gospodarstwa rolnego, rozpocząłem jego samodzielne prowadzenie. Obecnie jest to gospodarstwo ekologiczne nastawione na produkcję roślinną oraz zwierzęcą. Jako rolnik doświadczam tych wszystkich problemów, które ma większość rolników w naszym kraju. W działalności pozarolniczej czas przeznaczam na służbę w Wojskach Obrony Terytorialnej i Ochotniczej Straży Pożarnej. Jestem wierzącym i praktykującym katolikiem, dlatego w duchu tej wiary w swoim życiu cenię uczciwość, bezinteresowność i pracowitość oraz w potrzebie niesienie pomocy tym osobom, które jej potrzebują.

Dlaczego będąc rolnikiem pełni Pan jednocześnie służbę w Wojskach Obrony Terytorialnej?

Jak uczy nas historia, to od najdawniejszych czasów Polska była atakowana z różnych stron, a obce mocarstwa odbierały nam ziemię i ustanawiały na niej swoje rządy. Ten proces odbierania nam ziemi nie ustaje, zmieniają się tylko metody, gdyż zasobów ziemi uprawnej cały czas ubywa, a światowa populacja ludzi stale rośnie. Stosunkowo niedawno byliśmy świadkami, zwłaszcza na ziemiach zachodnich, wykupywania ziemi przez tak zwane ,,słupy", za którymi kryły się kapitały zachodnie, chcące stać się jej właścicielami. W przeciwieństwie do tych sposobów nabywania ziemi, metody sąsiadów na wschodzie są prostsze i brutalniejsze.

Obserwujemy to teraz, pod jakimś pozorem najeżdża się sąsiedni kraj, odbiera mu się część terytorium i pozostawia tam swoje wojska. Polska będzie Polską tak długo, jak ziemia będzie pozostawała w naszych polskich rękach, dlatego musimy robić wszystko w sferze prawnej, obronnej i lokalnej, aby nie dopuścić do jej wyprzedaży w obce ręce lub zagarnięcia przez sąsiadów. Mieszkając w niedalekiej odległości od granicy z Białorusią, czujemy wielkie zagrożenie dla naszych rodzin i naszej ziemi, jakie obecnie stwarza sąsiedztwo z tym państwem i Rosją. Mieliśmy i mamy świadomość tego, że na wschodzie Polski bez zlokalizowania tu garnizonów wojskowych z nowoczesnym sprzętem i dobrze wyszkolonymi żołnierzami, w przypadku ataku ze strony sąsiadów, zwłaszcza Rosji, w ciągu paru godzin znajdziemy się pod okupacją najeźdźcy, ze skutkami dla obywateli, jakie widzimy w Buczy czy Irpieniu na Ukrainie. Dlatego, kiedy pojawiła się szansa szkolenia wojskowego, moim moralnym obowiązkiem, jako sprawnego mężczyzny, było wstąpienie do WOT, celem zdobycia umiejętności potrzebnych do obrony naszej ojczyzny w przypadku agresji - tak jak to zawsze robili nasi przodkowie.

Mielnik - akcja społecznego poparcia „Murem za polskim mundurem"

Czym chce Pan przekonać wyborców do swojej osoby, czego Pan dokonał bądź na jakim polu odniósł sukces?

Jak wcześniej powiedziałem, jestem rolnikiem i wiem, że prowadząc gospodarstwo rolne, to o dokonaniach i sukcesach najlepiej jest mówić pod koniec swojej aktywności życiowej. W rolnictwie sukces osiąga się ciężką pracą, ale jest też tak, że susza, nieurodzaj, powódź czy inne zdarzenie losowe niszczy wszystko w jednej chwili i doprowadza rolnika do zadłużenia, a w skrajnych przypadkach do bankructwa. Jesteśmy świadkami, jak wojna na Ukrainie negatywnie oddziałuje na nasze rolnictwo, jak duża jest inflacja i wzrost kosztów, zwłaszcza cen paliw i energii. W takiej sytuacji konieczny jest interwencjonizm państwowy, aby nie doszło do kryzysu, jak w latach 1922-1933. Interwencja państwa obecnie ma miejsce, ale w mojej ocenie w niektórych sektorach wymaga zwiększenia pomocy.

W zakresie moich dokonań cieszę się, że gospodarstwo rolne, które prowadzę na przestrzeni lat, usprzętowiłem i powiększyłem. Nie jest ono zadłużone, a rozwiązanie, które ostatnio wprowadziłem w postaci samodzielnego zaprojektowania i zbudowania suszarni kukurydzy, ułatwia pracę okolicznym rolnikom, którzy z niej korzystają. Wartościowe produkty nabywane bezpośrednio „od rolnika" są coraz bardziej poszukiwane na rynku, co jest szansą zarówno dla mnie, jak i dla innych małych i średnich gospodarstw w kraju. To nie jest bez znaczenia, zwłaszcza przy dużej konkurencji na rynku i napływie tanich produktów miernej jakości sprowadzanych przez sieci handlowe z zagranicy.

Nie ma pan doświadczenia parlamentarnego, to jak wyobraża Pan swoją działalność jako rolnik i jako poseł w Sejmie Rzeczypospolitej Polskiej?

W Sejmie, powinna znaleźć się odpowiednio liczna i jednolita reprezentacja rolników, aby inicjowali oni uchwalanie ustaw, które będą służyć rolnictwu w taki sposób, aby ich gospodarstwa, w dobie regulacji unijnych, często dla nas niekorzystnych, mogły ekonomicznie przetrwać i się rozwijać. Jestem w takim wieku i o takiej kondycji, że zdołam łączyć prowadzenie gospodarstwa rolnego z pracą w Sejmie, przy równoczesnym stałym utrzymywaniu kontaktów z rolnikami i ich organizacjami, aby żądania i postulaty naszego środowiska przekazywać rządowi i ministrom, celem uchwalania potrzebnych dla rolników ustaw, i to w trybie pilnym.

Rolnicy nie mogą czekać, tak jak niejednokrotnie to ma miejsce, że o problemie się mówi, wszyscy go znają, a rozwiązań ustawowych nie ma we właściwym czasie.

W moim otoczeniu oprócz rolników jest bardzo duża grupa małych i średnich przedsiębiorców. Ich problemami także chcę zająć się priorytetowo – w pierwszej kolejności znaczącą redukcją kosztów zatrudnienia oraz zniesieniem uzależniania wysokości składki zdrowotnej od dochodu. Małe i średnie przedsiębiorstwa to sektor , którzy w dużej mierze napędza gospodarkę i uważam , że trzeba go odciążyć i możliwie optymalnie wspomagać.

No dobrze, to niech Pan poda przykład rozwiązania ustawowego np. dla rolników - które chciałby Pan od ręki w sejmie wprowadzić ?

W Konstytucji Rzeczypospolitej Polskiej jest m.in. zapis, że podstawą ustroju rolnego naszego państwa jest gospodarstwo rodzinne. Z przepisu tego jasno wynika, że na państwie ciąży obowiązek stanowienia takiego prawa, które będzie wspierać gospodarstwa rodzinne, także w sferze finansowej. Jak to w praktyce wygląda, podaję na przykładzie ustawy z 2021 r. o ułatwieniach w prowadzeniu handlu w piątki i soboty przez rolników i ich domowników. Z regulacji tej wynika, że nasze państwo ułatwia rolnikom bezpośrednią sprzedaż konsumentom produktów rolnych lub spożywczych przez 2 dni w tygodniu i równocześnie, z niewiadomych powodów, przez pięć dni w tygodniu tego wsparcia odmawia. Wielkie sieci handlowe realizują sprzedaż produktów rolnych i spożywczych, w dużej części zagranicznych, przez 6 dni w tygodniu i po 17 godzin na dobę. Powstaje zatem pytanie – dlaczego polskiemu rolnikowi polska ustawa nie ułatwia bezpośredniej sprzedaży produktów konsumentom przez 6 dni w tygodniu, a jedynie przez 2 dni i jakie racje za takim rozwiązaniem przemawiały. Żadnych racji za takim rozwiązaniem nie widzę i dlatego ustawa wymaga natychmiastowej zmiany w tym kierunku, aby przez 6 dni w tygodniu, od poniedziałku do soboty, za wyjątkiem świąt i niedziel, rolnik mógł sprzedawać produkty rolne i spożywcze w wyznaczonych przez gminę miejscach, bez opłaty targowej. Taka zmiana ustawy przyniesie dodatkowe dochody małym i średnim gospodarstwom, które obecnie przechwytują sieci handlowe i pośrednicy, oraz spowoduje pewność konsumentów, że każdego dnia w określonym miejscu będą mogli w sposób stały nabywać produkty rolne i spożywcze oraz nie będą musieli się w nie zaopatrywać gdzie indziej. Proponowana zmiana spowoduje wzrost sprzedaży bezpośredniej produktów rolnych i spożywczych z pominięciem pośredników i ograniczy ich sprowadzanie z zagranicy. Zmiana powyższej ustawy nie wymaga długiego procesu legislacyjnego i może być dokonana bardzo szybko, wymaga jednak aktywności i silnego wsparcia posłów, którym sprawy rolnictwa nie są obojętne. Pragnę podkreślić, że w naszym kraju dostrzegam wiele innych ważnych i pilnych problemów, które wymagają natychmiastowych rozwiązań.

A co na zakończenie chciałby Pan powiedzieć swoim wyborcom?

Drodzy wyborcy, wybierając swoich przedstawicieli w Sejmie, proszę o zwrócenie uwagi nie tylko na obietnice kampanijne, ale także na historię , charakter oraz dokonania kandydatów. Zobaczcie, co osiągnęli i jakie wartości wyznają. Moje życie jest otwarte na ocenę i opiera się na uczciwości, pracowitości i gotowości do pomocy innym. Jeśli zdecydujecie się na oddanie głosu na mnie, obiecuję, że będę ciężko pracował, by służyć Ojczyźnie, bronić naszych granic i dążyć do uchwalania ustaw, które będą dobre dla Polski i jej obywateli.

Dziękuję wszystkim, za oddanie na mnie głosu w nadchodzących wyborach.

(SP)

MATERIAŁ WYBORCZY KW PRAWO I SPRAWIEDLIWOŚĆ

eprasa.pl eff5dc6943

TV PROGRAM

kronika TYGODNIA — piszemy lepiej dajemy więcej

Program telewizyjny 3 – 9.10.2023

Nadchodzi Polly

Polsat, sobota 7.10, godz. 22.10

Reuben Feffer (Ben Stiller) pracuje w firmie ubezpieczeniowej jako analityk ryzyka. W życiu prywatnym jest jednak przesadnie ostrożny i zapobiegliwy, dokładnie planuje każdy dzień swojego życia. Właśnie ożenił się z Lisą Kramer (Debra Messing), agentką nieruchomości, którą uważa za ideał kobiety. Jednak już pierwszego dnia miesiąca miodowego na Karaibach zostaje przez nią porzucony dla muskularnego instruktora nurkowania, Clauda (Hank Azaria). W biurze wszyscy mu współczują, gdyż jego niedyskretna matka opowiedziała szefowi o perypetiach syna. Upokorzony i załamany, postanawia już nigdy więcej nie wiązać się z żadną kobietą. Mimo to jego najlepszy przyjaciel Sandy Lyle (Philip Seymour Hoffman) zapoznaje go z sympatyczną kelnerką, Polly Prince (Jennifer Aniston), jak się okazuje dawną szkolną koleżanką. Pełna temperamentu dziewczyna jest zupełnym przeciwieństwem zapobiegliwego Feffera - żyje pełnią życia i co chwilę wpada na szalony pomysł. Mimo wcześniejszego postanowienia Reuben zakochuje się w Polly i chce wprowadzić do swojego życia odrobinę szaleństwa. Gdy w końcu postanawia się jej oświadczyć, w jego domu pojawia się skruszona Lisa.

Single od dziecka

TVP 2, sobota 7.10, godz. 22.30

Jason (Adam Scott) i Julie (Westfeldt) znają się od lat. Obydwoje są singlami, którzy dzielnie radzą sobie w świecie zdominowanym przez pary. Ich najbliższe grono to dwa małżeństwa z dziećmi. Chcąc uniknąć ciężaru, jakim posiadanie dzieci obarcza otaczające ich małżeństwa, Jason i Julie postanawiają zostać rodzicami, ale nieco nietypowymi, bo chociaż dziecko zamierzają wychowywać razem, dzieląc się obowiązkami 50/50, jednocześnie chcą mieć otwarte drzwi do spotykania się z potencjalnymi partnerami. I na początku ich plan sprawdza się znakomicie. Ku zdziwieniu przyjaciół, wszystko działa jak w zegarku. Ten błogi stan rzeczy zmienia się jednak, kiedy Jason poznaje zabójczo atrakcyjną brunetkę, a Julie zaczyna się spotykać z przystojnym rozwodnikiem. Podczas noworocznej kolacji wszystko zaczyna się dramatycznie komplikować, bo na jaw wychodzą głęboko skrywane uczucia.

Uczciwy złodziej

TVP 2, niedziela 8.10, godz. 21.05

Nieuchwytny złodziej Tom Dolan (Liam Neeson) dzięki napadom na banki zgromadził prawdziwą fortunę. Ukradł 9 milionów dolarów, ale jego tożsamość dla tropiących go służb nadal pozostaje zagadką. Teraz jednak on sam postanawia to zmienić. Poznaje bowiem Annie Wilkins (Kate Walsh), w której się zakochuje. Nie chce już dłużej uciekać, bojąc się, że ktoś go zdemaskuje i zniszczy jego szczęście. Marzy o spokojnym życiu u boku ukochanej kobiety. Proponuje więc układ FBI - odda zrabowane pieniądze w zamian za wolność. Nie tak łatwo jednak zejść z przestępczej ścieżki i uzyskać gwarancję nietykalności. Na drodze skruszonego złodzieja stają dwaj skorumpowani agenci, Nivens i Hal, którzy chcą przejąć ukryte przez niego pieniądze. Gdy do tego stają się zagrożeniem dla Annie, ściągają na siebie gniew doświadczonego rabusia. Tom zamierza teraz wszelkimi środkami zawalczyć o bezpieczeństwo swoje i kobiety, dla której chciał się zmienić.

Tajemnice Joan

TVP 2, niedziela 8.10, godz. 22.55

Londyn, 2000 rok. Joan Stanley (Judi Dench) wiedzie spokojne, uporządkowane życie. Niespodziewanie w mieszkaniu staruszki zjawiają się funkcjonariusze MI5. Okazuje się, że wysunięto wobec niej oskarżenia o szpiegowanie dla ZSRR. Kobieta musi wrócić pamięcią do przeszłości. Podczas studiów na Cambridge będąc młodą dziewczyną (Sophie Cookson), poznaje Leo (Tom Hughes). Właśnie wtedy po raz pierwszy styka się z komunizmem i staje przed niełatwymi wyborami.

Słońce też jest gwiazdą

TVP 1, niedziela 8.10, godz. 23.00

Natasha (Yara Shahidi) i Daniel (Charles Melton) różnią się praktycznie pod każdym względem. Nie dość, że pochodzą z całkiem różnych środowisk, to jeszcze prezentują zupełnie inne podejście do otaczającego ich świata. Obdarzona analitycznym umysłem Natasha wierzy tylko w to, co da się udowodnić naukowo, natomiast Daniel ma duszę romantyka. Ci dwoje za sprawą przypadku spotykają się w Nowym Jorku i, mimo różnic, od razu się w sobie zakochują. Niestety Natasha nazajutrz musi opuścić USA...

© www.telepress24.com ✉telepress24@gmail.com

TVP 1

7.00 Transmisja Mszy Świętej
7.30 Kościół z bliska
8.00 Wiadomości, Pogoda
8.10 Kwadrans polityczny
8.25 Informacje kulturalne
8.40 Ranczo s.III (39) – serial
9.40 Siatkówka mężczyzn – Kwalifikacje olimpijskie – Polska – Kanada
12.00 Wiadomości
12.10 Agrobiznes
12.35 Magazyn Rolniczy
12.55 Królestwo iberyjskiego rysia
14.00 Złoty chłopak (27) – serial
15.00 Wiadomości, Pogoda
15.30 Gra słów. Krzyżówka – /767/
15.55 Dziedzictwo (123) – serial
17.00 Teleexpress, Pogoda
17.20 Jaka to melodia?
17.55 Klan (4196) – telenowela
18.25 Leśniczówka (751) – serial
19.00 Jeden z dziesięciu – teleturniej
19.30 Wiadomości, Pogoda, Sport
20.15 Alarm! – magazyn
20.30 Korona królów. Jagiellonowie (81) – telenowela
21.10 Reset (14) – film dok.
22.30 Lokatorka (4) – serial
23.25 Resortowe Dzieci
0.05 Magazyn śledczy
0.45 Dron – film akcji, Kanada, reż. Jason Bourque, wyk. Sean Bean, Mary McCormack, Kirby Morrow, Joel David Moore (HIT)
2.25 Chichot losu (11) – Narodziny gwiazdy – serial
3.15 Chichot losu (12) – Spadkobiercy – serial
4.10 Notacje – cykl dok.

TVP 2

5.05 Na sygnale (388) – Punk's not dead – serial
5.35 M jak miłość (1707) – serial
6.25 Program ekumeniczny
6.55 Rodzinka.pl (246) – Francuski z winobrania – serial
7.30 Pytanie na śniadanie
11.15 Czas w las – sezon 2 (2)
11.50 Barwy szczęścia (2851) – serial
12.30 Koło fortuny – teleturniej
13.15 Akacjowa 38 (188) – serial
14.05 Va Banque (656) – teleturniej
14.35 Na sygnale (206) – Bez odbioru – serial
15.00 Koło Fortuny – teleturniej
15.05 Krok od Nieba (27) – serial
16.00 Koło fortuny – teleturniej
16.35 Familiada – teleturniej
17.15 Zakazany owoc (315) – serial
18.00 Panorama
18.20 Va Banque (657) – teleturniej
18.45 Akacjowa 38 (194) – serial
19.35 Barwy szczęścia (2851) – serial
20.10 Barwy szczęścia (2852) – serial
20.45 Kulisy serialu
20.55 M jak miłość (1746) – serial
21.55 Na sygnale (477) – serial
22.35 Echo serca s.I (8) – serial
23.35 Bilet na księżyc – film obyczajowy, reż. Jacek Bromski, wyk. Filip Pławiak, Mateusz Kościukiewicz, Bożena Adamek, Krzysztof Stroiński, Anna Przybylska, Łukasz Simlat (HIT)
1.50 Ból i blask – film fabularny, Hiszpania, reż. Pedro Almodóvar, wyk. Antonio Banderas, Penlope Cruz, Leonardo Sbaraglia
3.50 Hikikomori – więźniowie z wyboru – film dok.
4.50 Zakończenie dnia

POLSAT

6.00 Nowy dzień z Polsat News
8.40 Malanowski i Partnerzy
9.40 Sekrety rodziny
10.40 Dlaczego ja?
11.40 Gliniarze
12.50 Wydarzenia
13.20 Interwencja
13.40 Trudne sprawy
14.40 Dlaczego ja?
15.50 Wydarzenia, Pogoda
16.15 Interwencja
16.30 Na ratunek 112
17.00 Gliniarze
18.00 Pierwsza miłość
18.50 Wydarzenia, Sport, Pogoda
19.25 Gość Wydarzeń
20.05 Ninja Warrior Polska

22.10 Pewnego razu... w Hollywood – dramat kryminalny, USA, Wielka Brytania, Chiny, 2019, reż. Quentin Tarantino, wyk. Leonardo DiCaprio, Brad Pitt, Margot Robbie, Emile Hirsch (HIT)
1.50 Szklana pułapka 4.0 – film sensacyjny, USA, Wielka Brytania, 2006, reż. Len Wiseman, wyk. Bruce Willis, Timothy Olyphant, Maggie Q, Justin Long
4.40 Disco Gramy

TVN

5.35 Uwaga!
5.50 Ukryta prawda
6.40 Doradca smaku
6.50 Kuchenne rewolucje – program kulinarno - rozrywkowy
7.45 Dzień Dobry TVN
11.30 Ukryta prawda
13.40 Szpital – program obyczajowy
14.40 Szpital – program obyczajowy
15.45 Kuchenne rewolucje – program kulinarno - rozrywkowy
16.50 Detektywi - serial
17.55 Ukryta prawda
19.00 Fakty, Sport, Pogoda
19.55 Uwaga!
20.10 Doradca smaku

20.15 Na Wspólnej – serial
20.55 Milionerzy
21.35 Ślub od pierwszego wejrzenia
22.40 Kuba Wojewódzki
23.40 Superwizjer
0.15 Pati – serial
1.20 Dowody zbrodni – serial
2.25 Co za kabaret!
3.25 Szpital – program obyczajowy
4.25 Uwaga!
4.40 Nauka jazdy
5.10 Recepta na stary dom

SUPER POLSAT

6.00 SuperLudzie 6.35 Plecak Olliego 7.35 Harmidom 8.30 Hell's Kitchen - Piekielna Kuchnia 10.00 Wydarzenia 24 10.30 Nasz nowy dom 11.30 48H. Zaginieni 12.30 Świat według Kiepskich 14.15 Hell's Kitchen - Piekielna Kuchnia 15.50 Wydarzenia 16.10 Więcej wydarzeń 16.20 Gość Wydarzeń 24 16.55 Nasz nowy dom 17.55 Nasz nowy dom 19.00 Świat według Kiepskich 20.05 Rolnicy - Tak się żyje u nas na wsi 22.00 Granice wytrzymałości - film przygodowy 0.35 Kabaretowa Ekstraklasa 1.00 Polacy za granicą 2.00 Tatuśkowie 3.00 Tatuśkowie 4.00 Nasz nowy dom 5.00 Na ratunek 112

TVP SPORT

6.15 Wyścigi konne - Służewiec 2023 6.45 Igrzyska Europejskie Kraków - Małopolska 2023 9.25 Siatkówka mężczyzn - Kwalifikacje olimpijskie: Polska - Kanada 12.20 Hubert Jerzy Wagner - reportaż 12.45 Piłka nożna - Polonia Bytom - Stomil Olsztyn 14.45 Odliczanie do EURO 15.20 Strongman - Liga Mistrzów - Finlandia 16.20 GOL 18.15 Retro w TVP Sport 20.25 Siatkówka mężczyzn - Kwalifikacje olimpijskie: Polska - Kanada 22.05 Boks - Gala KnockOut Boxing Night 25, Zakopane - M. Masternak - J. Whateley 23.00 Sportowy Wieczór 23.45 Boks - Gala KnockOut Boxing Night 28

TTV

5.00 Usterka 5.35 Fachowcy 6.15 Express 6.30 Nauka jazdy 7.00 Ukryta prawda 8.00 Szpital - program obyczajowy 9.00 Szpital - program obyczajowy 10.00 Gogglebox. Przed telewizorem 11.00 Ukryta prawda 12.00 Sekrety życia 13.00 Damy i wieśniaczki. Ukraina 14.05 Królowe życia - serial 14.45 Królowe życia - serial 15.30 Uwaga! - program interwencyjny 15.45 Express 16.05 Zakup w ciemno 17.05 Usterka 17.45 Express 18.00 Sport 18.05 Dobra robota 18.40 Złomowisko PL 19.45 Express 20.05 Zakup w ciemno 21.15 DeFacto 21.45 Express 22.00 Kanapowczynie 23.00 Super Rolnicy

STOPKLATKA

10.00 Komisarz Rex - serial 12.00 Katastrofy w przestworzach 15.05 Znaki destrukcji - film sci - fi 17.00 Hawaje 5 - 0 - serial 19.35 Wojny magazynowe 20.00 Planeta małp - film sci - fi 22.30 Kobieta w czerni - horror 0.15 Bilet na Księżyc - film obyczajowy 2.55 Lata dwudzieste lata trzydzieste - komedia muzyczna

TV 4

11.50 Policjantki i Policjanci 12.55 Detektywi w akcji 13.55 STOP Drogówka 15.55 Policjantki i Policjanci 17.00 Pomóż mi 18.00 Łowcy skarbów. Kto da więcej 19.00 Policjantki i Policjanci 20.00 Sprawiedliwi - Wydział Kryminalny 21.00 Love Island. Wyspa miłości 22.00 Krejzi Patrol 23.00 Wolna chata - komedia

TV6

6.00 Detektywi w akcji 7.00 Medicopter 117 9.05 Kobra - oddział specjalny 11.15 Więzienie 1 12.10 Miodowe lata 14.00 Policjantki i Policjanci 16.00 Magnum: Detektyw z Hawajów 18.00 Strażnik Teksasu 20.00 Agenci NCIS: Los Angeles 22.00 Sprawiedliwi - Wydział Kryminalny 0.05 Wikingowie 1.05 Wikingowie

Wtorek, 3.10

TVN 7

4.55 Szkoła – program obyczajowy
6.50 Szpital – program obyczajowy
7.50 Ukryta prawda
10.50 Zagadki losu
11.50 Opowieści małżeńskie
12.50 Szpital – program obyczajowy
13.50 Sąd rodzinny
14.50 Sędzia Anna Maria Wesołowska
15.50 Ukryta prawda
16.55 Szpital – program obyczajowy
17.55 Opowieści małżeńskie – program obyczajowy
18.55 Ukryta prawda
20.00 Hotel Paradise
21.00 Ostatnia misja USS Indianapolis – film wojenny, USA 2016, reż. Mario Van Pebbles, wyk. Nicolas Cage, Tom Sizemore, Thomas Jane, Matt Lanter, James Remar, Weronika Rosati (HIT)
23.40 Oszukać przeznaczenie – horror, USA 2000, reż. James Wong, wyk. Devon Sava, Ali Larter, Kerr Smith, Tony Todd, Kerr Smith
1.45 Hotel Paradise
2.50 NASA – archiwum tajemnic
3.50 Mój sąsiad morderca

TV PULS

6.00 Kobra – oddział specjalny – serial
8.00 Lombard: Życie pod zastaw
9.00 Kurierzy – serial
10.00 Zbuntowany anioł – serial
12.00 Zaklinaczka duchów – serial
13.00 Zaklinaczka duchów – serial
14.00 Lombard: Życie pod zastaw
16.00 Kurierzy – serial
18.00 Lombard: Życie pod zastaw
20.00 Kickboxer – film sensacyjny, USA 1989, reż. David Worth, Mark DiSalle, wyk. Dennis Alexio, Dennis Chan, (HIT)
22.00 Mechanik: Prawo zemsty – thriller, USA 2011, reż. Simon West, wyk. Jason Statham, Ben Foster, Tony Goldwyn, Donald Sutherland
23.50 Niepokonany 3: Odkupienie – film sensacyjny, USA 2010, reż. Isaac Florentine, wyk. Scott Adkins, Mykel Shannon Jenkins, Marko Zaror, Mark Ivanir, Hristo Shopov
1.50 Dzielnica strachu – serial
2.50 Lombard: Życie pod zastaw
4.00 Menu na miarę
4.35 Z archiwum policji

TRWAM

16.25 Przyroda w Obiektywie **16.40** Zdrowie z Bożej Apteki **16.55** Życie według świętego Jana Pawła II **17.10** Prosto o gospodarce **17.30** Zostań Żołnierzem RP **17.45** Muzyczne chwile **17.55** Powstanie Warszawskie **18.00** Anioł Pański **18.05** Informacje dnia **18.15** Rozmowy niedokończone **19.25** Święty na każdy dzień **19.30** Każdy maluch to potrafi **19.45** Modlitwa z telefonicznym udziałem dzieci **20.00** Informacje dnia **20.20** Różaniec **20.50** Myśląc Historia **21.00** Apel Jasnogórski **21.20** Informacje dnia **21.40** Polski Punkt Widzenia **22.00** Rodzina Połanieckich **23.20** Cmentarz przy Lipowej

eprasa.pl eff5dc6943

TVP 1

7.00 Transmisja Mszy Świętej
7.30 Zrujnowani odbudowani
8.00 Wiadomości, Pogoda
8.10 Kwadrans polityczny
8.25 Informacje kulturalne
8.40 Ranczo s.IV (40) - Szok poporodowy - serial
9.40 Siatkówka mężczyzn - Kwalifikacje olimpijskie - Polska - Meksyk
12.00 Wiadomości
12.10 Agrobiznes
12.40 Rok w ogrodzie Extra
12.55 Królestwo iberyjskiego rysia
14.00 Złoty chłopak (28) - serial
15.00 Wiadomości, Pogoda
15.30 Gra słów. Krzyżówka - /768/
15.55 Dziedzictwo (124) - serial
17.00 Teleexpress, Pogoda
17.20 Jaka to melodia?
17.55 Klan (4196) - telenowela
18.25 Leśniczówka (751) - serial
19.00 Jeden z dziesięciu - teleturniej
19.30 Wiadomości, Pogoda, Sport
20.15 Alarm! - magazyn
20.30 Korona królów. Jagiellonowie (82) - telenowela
21.10 Tu mówi Polska
22.25 Dla niej wszystko - thriller, USA, reż. Paul Higgis, wyk. Russell Crowe, Elizabeth Banks, Liam Neeson, Michael Buie
0.45 Trener - film dok.
1.55 Tajemnice rodu Valentów s.III (43) - serial
3.00 Tajemnice rodu Valentów s.III (44) - serial
4.05 wojsko - polskie.pl (39)
4.30 Zakończenie dnia

POLSAT

6.00 Nowy dzień z Polsat News
8.40 Malanowski i Partnerzy
9.40 Sekrety rodziny
10.40 Dlaczego ja?
11.40 Gliniarze
12.50 Wydarzenia
13.20 Interwencja
13.40 Trudne sprawy
14.40 Dlaczego ja?
15.50 Wydarzenia, Pogoda
16.15 Interwencja
16.30 Na ratunek 112
17.00 Gliniarze
18.00 Pierwsza miłość
18.50 Wydarzenia, Sport, Pogoda
19.25 Gość Wydarzeń
20.05 The Real Housewives Żony Warszawy
21.05 Temptation Island Polska

22.10 Państwo młodzi: Chuck i Larry - komedia, USA, 2007, reż. Dugan Dennis, wyk. Adam Sandler, Kevin James, Jessica Biel
0.50 Warcraft: Początek - film fantasy, Chiny, USA, Kanada, Japonia, 2016, reż. Duncan Jones, wyk. Paula Patton, Dominic Cooper, Toby Kebbell, Ben Schnetzer
3.35 Nasz nowy dom
4.40 Disco Gramy

SUPER POLSAT

6.00 SuperLudzie **6.35** Plecak Olliego **7.35** Harmidom **8.30** Hell's Kitchen - Piekielna Kuchnia **10.00** Wydarzenia 24 **10.30** Nasz nowy dom **11.30** 48H. Zaginieni **12.30** Świat według Kiepskich **14.15** Hell's Kitchen - Piekielna Kuchnia **15.50** Wydarzenia **16.10** Więcej wydarzeń **16.20** Gość Wydarzeń 24 **16.55** Nasz nowy dom **17.55** Nasz nowy dom **19.00** Świat według Kiepskich **20.05** Wakacje z Bałtykiem **21.00** Wszystko o Stevenie - komedia **23.05** Wielki dar - dramat obyczajowy **1.15** Świat według Kiepskich **2.00 4.00** Nasz nowy dom **5.00** Na ratunek 112 **5.30** Świat według Kiepskich

STOPKLATKA

10.00 Komisarz Rex - serial **12.00** Katastrofy w przestworzach **15.05** Wulkan: Los Angeles - film katastroficzny **17.00** Hawaje 5 - 0 - serial **19.35** Wojny magazynowe **20.00** Milion sposobów, jak zginąć na zachodzie - western komediowy **22.30** Cop Land - film kryminalny **0.35** Samowolka - dramat

TVP 2

5.00 Na sygnale (389) - O jeden dyżur za daleko - serial
5.30 M jak miłość (1708) - serial
6.45 Audycje Komitetów Wyborczych
7.10 Audycje referendalne
7.30 Pytanie na śniadanie
11.15 Zaginione - odnalezione
11.50 Barwy szczęścia (2852) - serial
12.30 Koło fortuny - teleturniej
13.15 Akacjowa 38 (189) - serial
14.05 Va Banque (657) - teleturniej
14.30 Audycje Komitetów Wyborczych
14.50 Audycje referendalne
15.05 Krok od Nieba (28) - Uratuję cię, cz. 1 - serial
16.00 Koło fortuny - teleturniej
16.35 Familiada - teleturniej
17.15 Zakazany owoc (316) - serial
18.00 Panorama
18.20 Va Banque (658) - teleturniej
18.45 Akacjowa 38 (195) - serial
19.35 Barwy szczęścia (2852) - serial
20.10 Barwy szczęścia (2853) - serial
20.40 Przepis dnia
20.55 Na dobre i na złe (892) - Jaka piękna katastrofa - serial
21.55 Na sygnale (478) - serial
22.35 Echo serca s.I (9) - serial
23.35 Dzieci zostają z tobą! - komedia, Niemcy, reż. Sven Unterwaldt, wyk. Carolin Kebekus, Maxim Mehmet
1.20 Bolivar (45) - serial
2.15 Marek Edelman... i była miłość w getcie - film dok.
3.55 Echo serca s.III (41) - serial
4.45 Zakończenie dnia

TVN

5.35 Uwaga!
5.50 Ukryta prawda
6.40 Doradca smaku
6.50 Kuchenne rewolucje - program kulinarno - rozrywkowy
7.45 Dzień Dobry TVN
11.30 Ukryta prawda
12.35 Ukryta prawda
13.40 Szpital - program obyczajowy
15.45 Kuchenne rewolucje - program kulinarno - rozrywkowy
16.50 Detektywi - serial
17.55 Ukryta prawda
19.00 Fakty, Sport, Pogoda
19.55 Uwaga!
20.10 Doradca smaku
20.15 Na Wspólnej - serial
20.55 Milionerzy
21.35 Totalne remonty Szelągowskiej - program rozrywkowy

22.45 Ostatni władca wiatru - film przygodowy, USA 2010, reż. M. Night Shyamalan, wyk. Noah Ringer, Dev Patel, Nicola Peltz, Jackson Rathbone, Shaun Toub
0.45 Bitwa o gości
2.15 Superwizjer
2.50 Dowody zbrodni - serial
3.50 Uwaga!
4.10 Nauka jazdy
4.40 Recepta na stary dom
5.05 Okazja na dom

TVP SPORT

6.15 Odliczanie do EURO **6.45** Lekkoatletyka - Diamentowa Liga - Memoriał Kamili Skolimowskiej **9.30** Siatkówka mężczyzn - Kwalifikacje olimpijskie: Polska - Meksyk **12.20** Zbigniew Pietrzykowski - reportaż **12.45** Piłka nożna: UKS SMS Łódź - GKS Górnik Łęczna **14.45** Pełnosprawni **15.20** Strongman - Liga Mistrzów - Finlandia **16.20** Siatkówka mężczyzn - Turniej mężczyzn, Toruń **21.25** Siatkówka mężczyzn - Kwalifikacje olimpijskie: Polska - Meksyk **23.00** Sportowy Wieczór **23.45** Boks - Gala KnockOut Boxing Night 29 - Mrągowo **2.10** Boks - Gala w Shawnee, Oklahoma

TV 4

10.50 Kochane pieniądze **11.50** Policjantki i Policjanci **12.55** Detektywi w akcji **13.55** STOP Drogówka **15.55** Policjantki i Policjanci **17.00** Pomóż mi **18.00** Łowcy skarbów **19.00** Policjantki i Policjanci **20.00** Sprawiedliwi - Wydział Kryminalny **21.00** Love Island. Wyspa miłości **22.00** Krejzi Patrol **23.05** Nerve - thriller, USA, 2016

Środa, 4.10

TVN 7

4.50 Szkoła - program obyczajowy
6.45 Szpital - program obyczajowy
7.45 Ukryta prawda
10.50 Zagadki losu
11.50 Opowieści małżeńskie
12.50 Szpital - program obyczajowy
13.50 Sąd rodzinny
14.50 Sędzia Anna Maria Wesołowska
15.50 Ukryta prawda
16.55 Szpital - program obyczajowy
17.55 Opowieści małżeńskie
18.55 Ukryta prawda
20.00 Hotel Paradise
21.00 Pieniądze to nie wszystko - komedia, Polska 2001, reż. Juliusz Machulski, wyk. Marek Kondrat, Stanisława Celińska, Sylwester Maciejewski, Cezary Kosiński, Hanna Mikuć, Magdalena Wójcik, Andrzej Chyra
23.20 Wykapany ojciec - komedia, USA, Indie, Kanada 2013, reż. Ken Scott, wyk. Vince Vaughn, Chris Pratt, Cobie Smoulders, Andrzej Blumenfeld
1.30 Hotel Paradise
2.30 NASA - archiwum tajemnic
3.30 Mój sąsiad morderca

TV PULS

6.00 Kobra - oddział specjalny - serial
8.00 Lombard: Życie pod zastaw
9.00 Kurierzy - serial
10.00 Zbuntowany anioł - serial
12.00 Zaklinaczka duchów - serial
14.00 Lombard: Życie pod zastaw
16.00 Kurierzy - serial
18.00 Lombard: Życie pod zastaw
20.00 Ja, Frankenstein - horror, USA, Australia 2013, reż. Stuart Beattie, wyk. Aaron Eckhart, Bill Nighy, Miranda Otto, Yvonne Strahovski
21.50 Hansel i Gretel: Łowcy czarownic - film fantasy, USA 2013, reż. Tommy Wirkola, wyk. Derek Mears, Famke Janssen, Gemma Arterton, Jeremy Renner, Joanna Kulig, Pihla Viitala
23.40 Coś za mną chodzi - horror, USA 2014, reż. David Robert Mitchell, wyk. Daniel Zovatto, Keir Gilchrist, Maika Monroe, Olivia Luccardi
1.55 Dzielnica strachu - serial
2.40 Lombard: Życie pod zastaw
3.40 Taki jest świat

TRWAM

14.20 Muzyczne chwile **14.30** Rodzina Połanieckich **15.50** Ma się rozumieć **16.00** Informacje dnia **16.10** Na zdrowie **16.30** Generał Fieldorf "Nil" **17.00** Po stronie prawdy **17.50** Muzyczne chwile **17.55** Powstanie Warszawskie **18.00** Anioł Pański **18.05** Informacje dnia **18.15** Rozmowy niedokończone **19.25** Święty na każdy dzień **19.30** Opowieści z Księgi Cnót **20.00** Informacje dnia **20.20** Różaniec **20.50** Myśląc Ojczyzna **21.00** Apel Jasnogórski **21.20** Informacje dnia **21.40** Polski Punkt Widzenia **22.00** Przygody pana Michała **22.30** Dom Paderewskiego w Ojczyźnie **23.00** Cierpliwa ufność Boga

TTV

5.00 Usterka **5.35** Fachowcy **6.15** Express **6.30** Nauka jazdy **7.00** Ukryta prawda **8.00** Szpital - program obyczajowy **10.00** Gogglebox. Przed telewizorem **11.00** Ukryta prawda **12.00** Sekrety życia **13.00** Damy i wieśniaczki. Ukraina **14.05** Królowe życia - serial **15.30** Uwaga! - program interwencyjny **15.45** Express **16.05** Zakup w ciemno **17.05** Usterka **17.45** Express **18.00** Sport **18.05** Dobra robota **18.40** Złomowisko PL **19.45** Express **20.05** Zakup w ciemno **21.15** DeFacto **21.45** Express **22.00** Damy i wieśniaczki. PL **23.05** Gogglebox. Przed telewizorem **1.10** Rzeczy, których nie nauczył mnie ojciec

TV6

6.00 Detektywi w akcji **7.00** Medicopter 117 **9.05** Kobra - oddział specjalny **11.15** Więzienie **12.10** Miodowe lata **14.00** Policjantki i Policjanci **16.00** Magnum: Detektyw z Hawajów **18.00** Strażnik Teksasu **20.00** Agenci NCIS: Los Angeles **22.00** Sprawiedliwi - Wydział Kryminalny **0.05** Wikingowi

Czwartek, 5.10

TVN 7

4.50 Szkoła - program obyczajowy
6.45 Szpital - program obyczajowy
7.45 Ukryta prawda
10.50 Zapisane w gwiazdach
11.50 Opowieści małżeńskie
12.50 Szpital - program obyczajowy
13.50 Sąd rodzinny
14.50 Sędzia Anna Maria Wesołowska
15.50 Ukryta prawda
16.55 Szpital - program obyczajowy
17.55 Opowieści małżeńskie
18.55 Ukryta prawda
20.00 Hotel Paradise
21.00 Miss agent - komedia, USA 2000, reż. Donald Petrie, wyk. Sandra Bullock, Michael Caine, Benjamin Bratt, Candice Bergen, Ernie Hudson, William Shatner
23.20 Seks w wielkim mieście II - komediodramat, USA 2010, reż. Michael Patrick King, wyk. Sarah Jessica Parker, Kim Cattrall, Kristin Davis, Cynthia Nixon, David Eigenberg, Liza Minelli, Chris Noth
2.25 Hotel Paradise
3.25 NASA - archiwum tajemnic

TV PULS

6.00 Kobra - oddział specjalny - serial
8.00 Lombard: Życie pod zastaw
9.00 Kurierzy - serial
10.00 Zbuntowany anioł - serial
12.00 Zaklinaczka duchów - serial
14.00 Lombard: Życie pod zastaw
16.00 Kurierzy - serial
18.00 Lombard: Życie pod zastaw
20.00 Taxi 4 - komedia sensacyjna, Francja 2007, reż. Gérard Krawczyk, wyk. Bernard Farcy, Frédéric Diefenthal, Samy Naceri
21.55 Straszny film 5 - komedia, USA 2013, reż. Lee Malcolm D, wyk. Ashley Tisdale, Ava Kolker, Gracie Whitton, Simon Rex, Snoop Dogg
23.40 Biznes się kręci - komedia, Francja 2019, reż. Mohamed Hamidi, wyk. Camille Lou, Gilles Lellouche, Malik Bentalha, Sabrina Ouazani
1.25 Dzielnica strachu - serial
2.25 Lombard: Życie pod zastaw
3.40 Taki jest świat
4.20 Z archiwum policji
5.00 Nash Bridges - serial

TRWAM

15.00 Za kratą są zielone drzewa **15.50** Ma się rozumieć **16.00** Informacje dnia **16.10** Z wędką nad wodę **16.35** Regał **17.05** Akademia pro - life **17.15** Muzyczne chwile **17.30** Odpowiedzialni za Kościół **17.55** Powstanie Warszawskie **18.00** Anioł Pański **18.05** Informacje dnia **18.15** Rozmowy niedokończone **19.25** Święty na każdy dzień **19.30** Przyjaciele i bohaterowie **20.00** Informacje dnia **20.20** Różaniec **20.50** Myśląc Historia **21.00** Apel Jasnogórski **21.20** Informacje dnia **21.40** Polski Punkt Widzenia **22.00** Przygody pana Michała **22.30** "Zostaliśmy z Bogiem, Panie Pułkowniku" **23.00** Lisieux, dom małej Tereski

TVP 1

7.00 Transmisja Mszy Świętej
7.30 Dobre historie - magazyn
8.00 Wiadomości, Pogoda
8.10 Kwadrans polityczny
8.25 Informacje kulturalne
8.40 Ranczo s.IV (41) - serial
9.40 Komisarz Alex (80) - serial
10.35 Ojciec Mateusz (206) - serial
11.25 Korona królów. Jagiellonowie. Taka historia (22)
12.00 Wiadomości
12.10 Agrobiznes
12.35 Magazyn Rolniczy
12.50 Śpiew miłości - małpa z apką
14.00 Złoty chłopak (29) - serial
15.00 Wiadomości, Pogoda
15.30 Gra słów. Krzyżówka - /769/
15.55 Dziedzictwo (125) - serial
17.00 Teleexpress, Pogoda
17.20 Jaka to melodia?
17.55 Klan (4198) - telenowela
18.25 Leśniczówka (753) - serial
19.00 Jeden z dziesięciu - teleturniej
19.30 Wiadomości, Pogoda, Sport
20.15 Alarm! - magazyn
20.35 Ojciec Mateusz (383) - serial
21.30 Sprawa dla reportera
22.35 Magazyn śledczy
23.10 Ocaleni - reality show
0.15 Tanie Dranie - Moroz i Kłopotowski komentują świat
0.55 Resortowe Dzieci
1.35 Archiwista 2 s.II (4) - Wina i kara - serial
2.30 Tajemnice rodu Valentów s.III (45) - serial
3.40 Ocaleni - reality show
4.35 Zakończenie dnia

POLSAT

6.00 Nowy dzień z Polsat News
8.40 Malanowski i Partnerzy
9.40 Sekrety rodziny
10.40 Dlaczego ja?
11.40 Gliniarze
12.50 Wydarzenia
13.20 Interwencja
13.40 Trudne sprawy
14.40 Dlaczego ja?
15.50 Wydarzenia, Pogoda
16.15 Interwencja
16.30 Na ratunek 112
17.00 Gliniarze
18.00 Pierwsza miłość
18.50 Wydarzenia, Sport, Pogoda
19.25 Gość Wydarzeń
20.05 Nasz nowy dom
21.10 Przyjaciółki

22.10 Pod słońcem Toskanii - film obyczajowy, USA, Włochy, 2003, reż. Audrey Wells, wyk. Diane Lane, Sandra Oh, Lindsay Duncan, Raoul Bova
0.50 Rycerz Króla Artura - film przygodowy, USA, 1995, reż. Jerry Zucker, wyk. Sean Connery, Richard Gere, Julia Ormond, Ben Cross
3.40 Nasz nowy dom
4.45 Disco Gramy

SUPER POLSAT

6.00 SuperLudzie **6.35** Plecak Olliego **7.35** Harmidom **8.30** Hell's Kitchen - Piekielna Kuchnia **10.00** Wydarzenia 24 **10.30** Nasz nowy dom **11.30** 48H. Zaginieni **12.30** Świat według Kiepskich **14.15** Hell's Kitchen - Piekielna Kuchnia **15.50** Wydarzenia **16.10** Więcej wydarzeń **16.20** Gość Wydarzeń 24 **16.55** Nasz nowy dom **17.55** Nasz nowy dom **19.00** Świat według Kiepskich **20.00** Polacy za granicą **21.10** Spis drani - thriller **23.00** Zmowa milczenia - thriller **0.55** Polacy za granicą **2.00** Tatuśkowie **3.00** Tatuśkowie **4.00** Nasz nowy dom **5.00** Na ratunek 112 **5.30** Świat według Kiepskich

STOPKLATKA

9.00 Doktor Quinn - serial **10.00** Komisarz Rex - serial **12.00** Katastrofy w przestworzach **15.05** Koszmarny lot - film sci - fi **17.00** Hawaje 5 - 0 - serial **19.35** Wojny magazynowe **20.00** Daredevil - film fantasy **22.05** Najlepsi z najlepszych - film akcji **0.05** Show - film sensacyjny, Polska **2.50** W lesie dziś nie zaśnie nikt - horror

TVP 2

5.00 Na sygnale (390) - serial
5.30 M jak miłość (1709) - serial
6.20 Czas w las - magazyn
6.45 Audycje Komitetów Wyborczych
7.10 Audycje referendalne
7.30 Pytanie na śniadanie
11.15 W kotle historii - Co jest edukacyją? Liceum Krzemienieckie otwiera podwoje. Szkolna stołówka - obficie i nowocześnie
11.50 Barwy szczęścia (2853) - serial
12.30 Koło fortuny - teleturniej
13.15 Akacjowa 38 (190) - serial
14.05 Va Banque (658) - teleturniej
14.30 Audycje Komitetów Wyborczych
14.50 Audycje referendalne
15.05 Krok od Nieba (29) - serial
16.00 Koło fortuny - teleturniej
16.35 Familiada - teleturniej
17.15 Zakazany owoc (317) - serial
18.00 Panorama
18.20 Va Banque (659) - teleturniej
18.45 Akacjowa 38 (196) - serial
19.35 Barwy szczęścia (2853) - serial
20.10 Barwy szczęścia (2854) - serial
20.50 Postaw na milion - teleturniej
21.45 Polskie Biesiady - Imieninowa
23.10 Ślicznotki - film fabularny, USA, reż. Lorene Scafaria, wyk. Jennifer Lopez, Constance Wu, Julia Stiles, Keke Palmer, Lili Reinhart
1.10 Bolivar (46) - serial
2.10 Bilet na księżyc - film obyczajowy, reż. Jacek Bromski, wyk. Filip Pławiak, Mateusz Kościukiewicz, Bożena Adamek, Krzysztof Stroiński, Anna Przybylska, Łukasz Simlat

TVN

5.35 Uwaga!
5.50 Ukryta prawda
6.40 Doradca smaku
6.50 Kuchenne rewolucje
7.45 Dzień Dobry TVN
11.30 Ukryta prawda
13.40 Szpital - program obyczajowy
15.45 Kuchenne rewolucje
16.50 Zapisane w gwiazdach
17.55 Ukryta prawda
19.00 Fakty, Sport, Pogoda
19.55 Uwaga!
20.10 Doradca smaku
20.15 Na Wspólnej - serial
20.55 Milionerzy

21.35 Kuchenne rewolucje
22.45 American Pie: Wesele - komedia, USA, Niemcy 2003, reż. Jesse Dylan, wyk. Jason Biggs, Seann William Scott, Alyson Hannigan, Eddie Kaye Thomas, Thomas Ian Nicholas, January Jones, Eugene Levy
0.45 Polityka - komedia, Polska 2019, reż. Patryk Vega, wyk. Iwona Bielska, Ewa Kasprzyk, Anna Karczmarczyk, Marcin Bosak, Janusz Chabior, Andrzej Grabowski, Daniel Olbrychski, Maciej Stuhr, Zbigniew Zamachowski
3.30 Szpital - program obyczajowy
4.30 Nauka jazdy
5.00 Recepta na stary dom

TVP SPORT

6.10 Odliczanie do EURO **6.50** Lekkoatletyka - Mistrzostwa Polski - Gorzów Wielkopolski **9.05** Piłka nożna - AMP Futbol Cup, Warszawa . Polska - Anglia **10.35** Retro TVP Sport **12.50** Siatkówka mężczyzn - Turniej mężczyzn, Toruń **17.45** Strongman - Liga Mistrzów - Holandia, cz. 1 **18.45** Venus kontra, Wielka Brytania **19.45** Piłka nożna - Eliminacje Mistrzostw Świata w futsalu, Koszalin. Polska - Serbia **20.25** Piłka nożna - Eliminacje Mistrzostw Świata w futsalu, Koszalin. Polska - Serbia **21.30** Sportowy Wieczór **22.10** RING TVP SPORT - magazyn **23.10** Siatkówka - Turniej mężczyzn, Toruń

TV 4

11.50 Policjantki i Policjanci **12.55** Detektywi w akcji **13.55** STOP Drogówka **15.55** Policjantki i Policjanci **17.00** Pomóż mi **18.00** Łowcy skarbów **19.00** Policjantki i Policjanci **20.00** Sprawiedliwi - Wydział Kryminalny **21.00** Love Island. Wyspa miłości **22.00** Krejzi Patrol **23.05** Wszyscy jesteśmy Chrystusami - dramat

TTV

5.00 Usterka **5.35** Fachowcy **6.15** Express **6.30** Nauka jazdy **7.00** Ukryta prawda **8.00** Szpital - program obyczajowy **10.00** Gogglebox. Przed telewizorem **11.00** Ukryta prawda **12.00** Sekrety życia **13.00** Damy i wieśniaczki. Ukraina **14.05** Królowe życia - serial **14.45** Królowe życia - serial **15.30** Uwaga! - program interwencyjny **15.45** Express **16.05** Zakup w ciemno **17.05** Usterka **17.45** Express **18.00** Sport **18.05** Dobra robota **18.40** Złomowisko PL **19.45** Express **20.05** Zakup w ciemno **21.15** DeFacto **21.45** Express **22.00** Życie na kredycie **22.30** Życie na kredycie **23.05** Kanapowczynie **0.05** Super Rolnicy

TV6

6.00 Detektywi w akcji **7.00** Medicopter 117 **9.05** Kobra - oddział specjalny **11.15** Więzienie **12.10** Miodowe lata **14.00** Policjantki i Policjanci **16.00** Magnum: Detektyw z Hawajów **18.00** Strażnik Teksasu **20.00** Agenci NCIS: Los Angeles **22.00** Sprawiedliwi - Wydział Kryminalny **0.05** Wikingowie **2.05** STOP Drogówka

eprasa.pl eff5dc6943

TVP 1

7.00 Transmisja Mszy Świętej
7.30 Agape Blisko Ciebie
8.00 Wiadomości, Pogoda
8.10 Kwadrans polityczny
8.25 Informacje kulturalne
8.40 Ranczo s.IV (42) – Śluby i rozstania – serial
9.40 Siatkówka mężczyzn – Kwalifikacje olimpijskie – Polska – Argentyna
12.00 Wiadomości
12.10 Agrobiznes
12.35 Magazyn Rolniczy
12.50 Portugalia – wybrzeże bocianów – film dok.
14.00 Złoty chłopak (30) – serial
15.00 Wiadomości, Pogoda
15.30 Gra słów. Krzyżówka – /770/
15.55 Dziedzictwo (126) – serial
17.00 Teleexpress, Pogoda
17.20 Jaka to melodia?
17.55 Klan (4199) – telenowela
18.25 Leśniczówka (754) – serial
19.00 Jeden z dziesięciu – teleturniej
19.30 Wiadomości, Pogoda, Sport
20.15 Alarm! – magazyn
20.35 Archiwista 2 s.II (5) – serial
21.30 Jak rozpętałem II wojnę światową, cz. 1 – Ucieczka – komedia, reż. Tadeusz Chmielewski, wyk. Marian Kociniak, Wojciech Brzozowicz, Czesław Magnowski, Stanisław Milski, Elżbieta Starostecka, Emil Karewicz (HIT)
23.10 Dewajtis (3) – serial
0.05 Czas zemsty – film akcji, USA
2.10 Dla niej wszystko – thriller, USA, reż. Paul Higgis, wyk. Russell Crowe, Elizabeth Banks,
4.30 Przystań (11) – serial

TVP 2

5.00 Na sygnale (391) – Dla kogo żyć – serial
5.30 M jak miłość (1710) – serial
6.20 Anna Dymna – spotkajmy się
6.45 Audycje Komitetów Wyborczych
7.10 Audycje referendalne
7.30 Pytanie na śniadanie
11.15 Nie taka prosta historia
11.50 Barwy szczęścia (2854) – serial
12.30 Koło fortuny – teleturniej
13.15 Akacjowa 38 (191) – serial
14.05 Va Banque (659) – teleturniej
14.30 Audycje Komitetów Wyborczych
14.50 Audycje referendalne
15.00 Koło Fortuny – teleturniej
15.05 Krok od Nieba (30) – serial
16.00 Koło fortuny – teleturniej
16.35 Familiada – teleturniej
17.15 Zakazany owoc (318) – serial
18.00 Panorama
18.20 Va Banque (660) – teleturniej
18.45 Akacjowa 38 (197) – serial
19.35 Barwy szczęścia (2854) – serial
20.10 Barwy szczęścia (2855) – serial
20.50 Rytmy Dwójki
22.00 Tak to leciało! – teleturniej
23.00 Kino relaks – Jak upolować faceta – komedia kryminalna, USA, reż. Julie Anne Robinson, wyk. Katherine Heigl, Daniel Sunjata, Jason O'Mara (HIT)
0.45 21 mostów – film fabularny, USA, Chiny, reż. Brian Kirk, wyk. Chadwick Boseman, Taylor Kitsch, J. K. Simmons
2.35 Dzieci zostają z tobą! – komedia, Niemcy, reż. Sven Unterwaldt, wyk. Carolin Kebekus, Maxim Mehmet, Arina Prokofyeva, Arsseni Bultmann
4.10 Rodzinka.pl – serial

Piątek, 6.10

TVN 7

4.50 Szkoła – program obyczajowy
6.45 Szpital – program obyczajowy
7.45 Ukryta prawda
10.50 Zapisane w gwiazdach
11.50 Opowieści małżeńskie
12.50 Szpital – program obyczajowy
13.50 Sąd rodzinny
14.50 Sędzia Anna Maria Wesołowska
15.50 Ukryta prawda
16.55 Szpital – program obyczajowy
17.55 Mamma mia!
18.55 Ukryta prawda
20.00 Kobiety pragną bardziej – komediodramat, USA, Niemcy, Holandia 2009, reż. Ken Kwapis, wyk. Scarlett Johansson, Jennifer Aniston, Ben Affleck, Jennifer Connelly, Drew Barrymore, Justin Long (HIT)
22.45 To nie tak, jak myślisz, kotku – komedia, Polska 2008, reż. Sławomir Kryński, wyk. Tomasz Kot, Katarzyna Figura, Małgorzata Buczkowska, Jan Frycz, Jacek Borusiński, Sławomir Orzechowski, Michał Bajor
0.55 Hotel Paradise
1.55 NASA – archiwum tajemnic

TV PULS

6.00 Kobra – oddział specjalny – serial
8.00 Lombard: Życie pod zastaw
9.00 Kurierzy – serial
10.00 Zbuntowany anioł – serial
12.00 Zaklinaczka duchów – serial
14.00 Lombard: Życie pod zastaw
16.00 Kurierzy – serial
18.00 Lombard: Życie pod zastaw
20.00 Mechanik: Prawo zemsty – thriller, USA 2011, reż. Simon West, wyk. Jason Statham, Ben Foster, Tony Goldwyn, Donald Sutherland (HIT)
21.55 W obronie własnej – dramat sensacyjny, USA 2013, reż. Gary Fleder, wyk. Clancy Brown, Frank Grillo, Jason Statham, Rachelle Lefevre, Winona Ryder, James Franco, Izabela Vidovic, Kate Bosworth
23.55 Protegowana – film kryminalny, USA 2021, reż. Martin Campbell, wyk. Maggie Q, Michael Keaton, Patrick Malahide, Samuel L. Jackson
2.10 Menu na miarę
2.50 Z archiwum policji
3.10 Menu na miarę

TRWAM

15.20 Mocni w Wierze **15.50** Ma się rozumieć **16.00** Informacje dnia **16.15** Podróż Apostolska Papieża Franciszka do Marsylii **16.45** Siostry na posterunku **17.15** Podróż Apostolska Papieża Franciszka do Marsylii **17.45** Muzyczne chwile **17.55** Powstanie Warszawskie **18.00** Podróż Apostolska Papieża Franciszka do Marsylii **18.40** Muzyczne chwile **19.00** Warto zauważyć... **19.30** Brat Franciszek **20.00** Informacje dnia **20.20** Różaniec **20.50** Myśląc Historia **21.00** Apel Jasnogórski **21.20** Informacje dnia **21.40** Polski Punkt Widzenia **22.00** Lalka **23.20** Przegląd Katolickiego Tygodnika "Niedziela" **23.25** Regał

POLSAT

6.00 Nowy dzień z Polsat News
8.40 Malanowski i Partnerzy
9.40 Sekrety rodziny
10.40 Dlaczego ja?
11.40 Gliniarze
12.50 Wydarzenia
13.20 Interwencja
13.40 Trudne sprawy
14.40 Dlaczego ja?
15.50 Wydarzenia, Pogoda
16.15 Interwencja
16.30 Na ratunek 112
17.00 Gliniarze
18.00 Pierwsza miłość
18.50 Wydarzenia, Sport, Pogoda
19.25 Gość Wydarzeń
20.05 Twoja Twarz Brzmi Znajomo

22.10 Wielki Mur – film fantasy, USA, Chiny, Australia, Kanada, 2017, reż. Yimou Zhang, wyk. Matt Damon, Tian Jing, Willem Dafoe, Andy Lau - Uwięziony w labiryntach Wielkiego Muru Chińskiego najemnik odkrywa tajemnicę stojącą za powstaniem legendarnej budowli, jednego z cudów świata. (HIT)
0.45 Kac Wawa – komedia, Polska, 2012, reż. Łukasz Karwowski, wyk. Borys Szyc, Sonia Bohosiewicz, Antoni Pawlicki

TVN

5.35 Uwaga!
5.50 Ukryta prawda
6.40 Doradca smaku
6.50 Kuchenne rewolucje – program kulinarno - rozrywkowy
7.45 Dzień Dobry TVN
11.30 Ukryta prawda
13.40 Szpital – program obyczajowy
15.45 Kuchenne rewolucje – program kulinarno - rozrywkowy
16.50 Zapisane w gwiazdach
17.55 Ukryta prawda
19.00 Fakty, Sport, Pogoda
19.50 Uwaga!

20.00 Legion samobójców II – film przygodowy, USA 2021, reż. James Gunn, wyk. Margot Robbie, Idris Elba, John Cena, Joel Kinnaman, Viola Davis, Sylvester Stallone (HIT)
22.50 Terminator II: Dzień sądu – film sci - fi, USA, Francja 1991, reż. James Cameron, wyk. Arnold Schwarzenegger, Linda Hamilton, Edward Furlong, Robert Patrick, Joe Morton
1.40 Kuba Wojewódzki
2.45 Lady Gucci: historia czarnej wdowy – dokument
4.25 Dowody zbrodni – serial
5.20 Okazja na dom

SUPER POLSAT

6.00 SuperLudzie **6.35** Plecak Olliego **7.35** Harmidom **8.30** Hell's Kitchen - Piekielna Kuchnia **10.00** Wydarzenia 24 **10.30** Nasz nowy dom **11.30** 48H. Zaginieni **12.30** Świat według Kiepskich **13.45** Z klimatem i z pasją **14.15** Hell's Kitchen - Piekielna Kuchnia **15.50** Wydarzenia **16.10** Więcej wydarzeń **16.20** Gość Wydarzeń 24 **16.55** Nasz nowy dom **17.55** Nasz nowy dom **19.00** Świat według Kiepskich **20.00** Gala Boksu zawodowego /Gdańsk **0.00** Legion - thriller **2.10** Kabaretowa Ekstraklasa **2.30** Backdoor - wyjście awaryjne **3.00** Tatuśkowie **4.00** Nasz nowy dom **5.00** Na ratunek 112

TVP SPORT

6.15 Odliczanie do Mundialu **6.50** Lekkoatletyka - MŚ Budapeszt **9.25** Siatkówka mężczyzn - Kwalifikacje olimpijskie: Polska - Argentyna **12.30** Kolarze wicemistrzowie olimpijscy 1924 - reportaż **12.55** Boks - Megafights Gala Bokserska. Alvarez vs. Rhodes, USA **15.35** RING TVP SPORT **16.35** Piłka nożna - Eliminacje Mistrzostw Świata w futsalu. Polska - Belgia **19.05** Boks - Gala PZB Suzuki Boxing Night 24 **22.00** Sportowy Wieczór **22.40** Siatkówka mężczyzn - Kwalifikacje olimpijskie: Polska - Argentyna **0.35** Piłka nożna - Eliminacje Mistrzostw Świata w futsalu. Polska - Belgia

TTV

5.10 Fachowcy **5.55** Express **6.10** Nauka jazdy **6.40** 10 wizyt Michela Morana **7.00** Ukryta prawda **8.00** Szpital - program obyczajowy **10.00** Gogglebox. Przed telewizorem **11.00** Ukryta prawda **12.00** Sekrety życia **13.00** Damy i wieśniaczki. Ukraina **14.05** Królowe życia - serial **15.30** Uwaga! **15.45** Express **16.05** Zakup w ciemno **17.05** Usterka **17.45** Express **18.05** Sport **18.10** Diabelnie boskie - serial **18.40** Kanapowczynie **19.45** Express **20.05** Rzeczy, których nie nauczył mnie ojciec **20.40** Gogglebox. Przed telewizorem **21.45** Express **22.05** Diabelnie boskie - serial **23.00** Damy i wieśniaczki. PL **0.00** Gogglebox. Przed telewizorem

STOPKLATKA

8.05 Stara baśń. Kiedy słońce było bogiem - film historyczny **10.30** Tootsie - komedia **12.50** Zgadnij kto - komedia romantyczna **15.00** Poirot: Po pogrzebie - film kryminalny **17.00** Kabaretowe hity **18.00** Naziści: obsesje i okultyzm - serial **20.00** Fuks - komedia **21.50** Ulice strachu - horror **23.50** Sekret Kuby Rozpruwacza - horror

TV 4

9.50 Łowcy skarbów **10.50** Kochane pieniądze **11.50** Policjantki i Policjanci **12.55** Detektywi w akcji **13.55** STOP Drogówka **15.55** Policjantki i Policjanci **17.00** Pomóż mi **18.00** Łowcy Skarbów **19.00** Policjantki i Policjanci **20.00** Gwiazdy Kabaretu **21.00** Love Island. Wyspa miłości **22.00** Sprawiedliwi - Wydział Kryminalny

TVP 1

7.00 Transmisja Mszy Świętej
7.40 Rok w ogrodzie
8.05 Rok w ogrodzie Extra
8.20 wojsko – polskie.pl
8.45 Pełnosprawni – magazyn
9.15 Audycje referendalne
9.40 Siatkówka mężczyzn – Kwalifikacje olimpijskie – Polska – Holandia
12.20 Gwiazdy w południe – Piękna Angelika – film przygodowy, Niemcy, Włochy
14.10 Z pamięci – Jadwiga Smosarska
14.25 Okrasa łamie przepisy
15.30 Rolnik szuka żony seria 10 – /3/ – reality show
16.25 Audycje Komitetów Wyborczych
16.40 Audycje referendalne
17.00 Teleexpress, Pogoda
17.35 Ojciec Mateusz (383) – serial
18.40 Jaka to melodia?
19.30 Wiadomości, Pogoda, Sport
20.15 Alarm! – magazyn
20.35 Komisarz Alex (244) – Nocny dyżur – serial
21.35 Hit na sobotę – Spectre – film sensacyjny, Wielka Brytania, USA, reż. Sam Mendes, wyk. Daniel Craig, Christoph Waltz, Lea Seydoux, Ralph Fiennes (HIT)
0.10 Assassin's Creed – film akcji, USA, reż. Justin Kurzel, wyk. Michael Fassbender, Marion Cotillard, Jeremy Irons, Brendan Gleeson, Charlotte Rampling
2.15 Pustynne piekło – film akcji, USA, reż. Evelyn Purcell, wyk. Stephen Dorff, Maisie Williams, Svetlana Metkina
3.55 Jaka to melodia?

TVP 2

4.30 Barwy szczęścia (2851 – 2853) – serial
6.00 Audycje Komitetów Wyborczych
6.10 Audycje referendalne
6.35 M jak miłość (1745) – serial
7.30 Pytanie na śniadanie
11.55 Zrujnowani odbudowani
12.30 Polskie Biesiady
14.00 Familiada – teleturniej
14.35 Koło fortuny – teleturniej
15.15 Szansa na sukces. Opole 2024 – Dżem
16.20 Na dobre i na złe (892) – serial
17.15 Audycje Komitetów Wyborczych
17.40 Audycje referendalne
17.50 Słowo na niedzielę – Jesteś milionerem, czyli o głupich błędach dzierżawców
18.00 Panorama
18.20 Va Banque (661) – teleturniej
18.45 Akacjowa 38 (198) – serial
19.35 Informacje kulturalne
20.00 The Voice of Poland s. XIV – Bitwa – widowisko muzyczne
21.45 The Voice of Poland s. XIV – Nokaut – widowisko muzyczne
22.30 Single od dziecka – komedia, USA, reż. Jennifer Westfeldt, wyk. Adam Scott, Jennifer Westfeldt, Maya Rudolph, Chris O'Dowd (HIT)
0.30 Ślicznotki – film fabularny, USA, reż. Lorene Scafaria, wyk. Jennifer Lopez, Constance Wu, Julia Stiles, Keke Palmer, Lili Reinhart
2.30 Jak upolować faceta – komedia kryminalna, USA, reż. Julie Anne Robinson, wyk. Katherine Heigl, Daniel Sunjata
4.15 Rodzinka.pl – serial

POLSAT

6.00 Nowy dzień z Polsat News
8.05 Doktor Dolittle 3 – komedia
10.10 Ewa gotuje
10.40 Nasz nowy dom
11.40 Bogaty Dom – Biedny Dom
12.40 Para do Gara. – Ona mówi, on gotuje
13.40 Polacy za granicą
14.40 Rolnicy. Podlasie
15.45 Więzienie
17.45 Chłopaki do wzięcia
18.50 Wydarzenia, Sport, Pogoda
19.15 Prezydenci i Premierzy

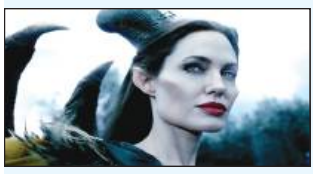

20.00 Czarownica – film fantasy, USA, 2014, reż. Robert Stromberg, wyk. Angelina Jolie, Elle Fanning, Sharlto Copley, Lesley Manville (HIT)
22.10 Nadchodzi Polly – komedia romantyczna, USA, 2004, reż. John Hamburg, wyk. Ben Stiller, Jennifer Aniston, Philip Seymour Hoffman, Alec Baldwin
0.15 Pewnego razu... w Hollywood – dramat kryminalny, USA, Wielka Brytania, Chiny, 2019, reż. Quentin Tarantino, wyk. Leonardo DiCaprio, Brad Pitt, Margot Robbie, Emile Hirsch
3.45 Świat według Kiepskich
4.20 Kabarety
4.40 Disco Gramy

TVN

5.45 Uwaga!
6.00 New Looney Tunes I – anim.
6.50 Kuchenne rewolucje – program kulinarno - rozrywkowy
7.45 Dzień Dobry TVN – magazyn
11.30 Na Wspólnej Omnibus – serial
13.25 MasterChef
15.05 Ślub od pierwszego wejrzenia
16.10 Totalne remonty Szelągowskiej – program rozrywkowy
17.15 Kobieta na krańcu świata
17.55 Kuchenne rewolucje – program kulinarno - rozrywkowy
19.00 Fakty, Sport, Pogoda
19.45 Uwaga!
20.00 Top Model

21.35 Król Richard: Zwycięska rodzina – dramat biograficzny, USA 2021, reż. Reinaldo Marcus Green, wyk. Will Smith, Aunjanue Ellis - Taylor, Saniyya Sidney, Demi Singleton, Jon Bernthal, Tony Goldwyn (HIT)
0.40 Nieznajomi: Ofiarowanie – horror, USA, Wielka Brytania 2018, reż. Johannes Roberts, wyk. Christina Hendricks, Martin Henderson, Bailee Madison, Lewis Pullman
2.25 Co za kabaret!
3.30 Szpital – program obyczajowy
4.30 Uwaga!
4.45 Recepta na stary dom

SUPER POLSAT

6.00 SuperLudzie **7.05** Koralowy obóz **8.05** Harmidom **10.05** #JesteśmyDlaDzieci **10.30** Polacy za granicą **11.30** Świat według Kiepskich **15.00** Angry Birds Film - film anim. **17.10** Małolaty na obozie - komedia familijna, USA, 2007, reż. Fred Savage, wyk. Cuba Gooding Jr, Paul Rae, Richard Gant, Lochlyn Munro **19.00** Świat według Kiepskich **20.00** Gala Babilon MMA / Wieliczka **0.00** Django - western, USA, 2012, reż. Quentin Tarantino, wyk. Jamie Foxx, Christoph Waltz, Leonardo DiCaprio, Kerry Washington **3.20** Polsat SuperHit Festiwal 2019 **4.00** Nasz nowy dom **5.00** Na ratunek 112

TVP SPORT

6.45 Strongman Międzynarodowe Mistrzostwa Polski **7.45** Piłka nożna - Eliminacje MŚ w futsalu. Polska - Belgia **8.30** Piłka nożna - Eliminacje MŚ w futsalu. Polska - Belgia **9.25** Siatkówka mężczyzn - Kwalifikacje olimpijskie - Polska - Holandia **12.40** Piłka nożna - Orlen Ekstraliga kobiet AP Orlen Gdańsk - UKS SMS Łódź **14.55** Piłka nożna - 2.liga Wisła Grupa Azoty Puławy - Olimpia Grudziądz **17.15** Lekkoatletyka - Gala Złote Kolce 2023, Chorzów **20.05** Boks - Gala KnockOut Boxing Night 30 **23.15** Sportowy Wieczór **23.55** Boks - Gala PZB Suzuki Boxing Night 24, Żyrardów

TTV

4.55 Paloma - serial **6.00** Express **6.20** Życie na kredycie **7.30** DeFacto **7.55** DeFacto **8.25** Gogglebox. Przed telewizorem **9.25** 10 wizyt Michela Morana **9.45** Express **10.05** Zakup w ciemno **11.05** Zakup w ciemno **12.05** Dobra robota **12.40** Kanapowczynie **13.40** Damy i wieśniaczki. PL **14.40** Super Rolnicy **15.45** Express **16.05** Gogglebox. Przed telewizorem **17.10** Rzeczy, których nie nauczył mnie ojciec **17.45** Express **18.05** Usterka **18.40** Zakup w ciemno **19.45** Express **20.00** Gogglebox. Przed telewizorem **21.00** Damy i wieśniaczki. PL **22.00** Super Rolnicy **23.00** Gogglebox. Przed telewizorem

STOPKLATKA

8.00 Komisarz Rex - serial **10.00** Hudson i Rex - serial **11.55** Stawka większa niż życie - serial **14.35** Operacja "Wilk morski" - thriller **16.25** Los Numeros - komedia kryminalna **17.55** Królewna Śnieżka - film przygodowy **20.00** Głośne hity: Ognisty podmuch - dramat **22.50** Chłopaki nie płaczą - komedia

TV 4

6.00 Galileo **11.00** Pies wampir - film familijny **13.00** Koszmarny Karolek - komedia **14.55** STOP Drogówka **17.00** Para do Gara. Ona mówi, on gotuje **18.00** Policjantki i Policjanci **21.00** Doda. Dream Show **22.00** Sprawiedliwi - Wydział Kryminalny **0.00** Przychodzą z ciemności - horror, Hiszpania

Sobota, 7.10

TVN 7

5.00 Szkoła – program obyczajowy
6.05 Wiza na miłość
7.00 Wyluzuj, Scooby Doo! – serial
7.35 Dennis rozrabiaka – komedia
9.35 Ten moment
10.10 Ukryta prawda
15.20 Akademia policyjna – komedia
17.30 Liga sprawiedliwości – film przygodowy, USA, Kanada
20.00 Harry Potter i Książę Półkrwi – film przygodowy, Wielka Brytania, USA 2009, reż. David Yates, wyk. Daniel Radcliffe, Emma Watson, Rupert Grint, Michael Gambon, Helena Bonham Carter, Jim Broadbent, Robbie Coltrane, Alan Rickman (HIT)
23.15 Saga "Zmierzch": Przed świtem. Część 1 – horror, USA 2011, reż. Bill Condon, wyk. Kristen Stewart, Robert Pattinson, Taylor Lautner
1.45 Historia zemsty – film sensacyjny, USA 2017, reż. Johnny Martin, wyk. Nicolas Cage, Deborah Unger, Anna Hutchison, Talitha Eliana Bateman, Don Johnson
3.45 NASA – archiwum tajemnic

TV PULS

6.00 Taki jest świat
7.00 Kobra – oddział specjalny – serial
10.00 Lombard: Życie pod zastaw
12.00 Lombard: Życie pod zastaw
14.00 Lombard: Życie pod zastaw
16.00 Lombard: Życie pod zastaw
18.00 Lombard: Życie pod zastaw
20.00 W nieskończoność – thriller sci - fi, USA 2021, reż. Antoine Fuqua, wyk. Chiwetel Ejiofor, Dylan O'Brien, Jason Mantzoukas, Mark Wahlberg, Rupert Friend, Sophie Cookson, Toby Jones (HIT)
22.00 Moonfall – film sci – fi, 2022, reż. Roland Emmerich, wyk. Charlie Plummer, Halle Berry, John Bradley, Michael Peña, Patrick Wilson
0.50 Hansel i Gretel: Łowcy czarownic – film fantasy, USA 2013, reż. Tommy Wirkola, wyk. Derek Mears, Famke Janssen, Gemma Arterton, Jeremy Renner, Joanna Kulig
2.45 Taki jest świat
3.20 Menu na miarę
4.35 Z archiwum policji

TRWAM

15.45 Muzyczne chwile **16.00** Informacje dnia **16.10** Historia PL **17.00** Z Parlamentu Europejskiego **17.30** Nowa Ewangelizacja **17.55** Poczet Wielkich Polaków **18.00** Anioł Pański **18.05** Informacje dnia **18.15** W naszej Rodzinie **19.25** Święty na każdy dzień **19.30** Manna z Nieba **19.45** Modlitwa z telefonicznym udziałem dzieci **20.00** Informacje dnia **20.20** Różaniec **20.50** Myśląc Ojczyzna **21.00** Apel Jasnogórski **21.20** Informacje dnia **21.40** Polski Punkt Widzenia **22.00** Polskie dziedzictwo **22.30** Bazylika Grobu Bożego w Jerozolimie **23.00** Odpowiedzialni za Kościół **23.30** Tam, gdzie Bóg płacze

eprasa.pl eff5dc6943

TVP 1

7.00 Transmisja Mszy Świętej
8.00 Tydzień
8.30 Zakochaj się w Polsce
8.55 Fascynująca Szwajcaria – Cały rok w Górach Jura
9.15 Audycje referendalne
9.35 Szczęściara – film fabularny
11.30 Welon, fura i brawura
11.55 Między ziemią a niebem
12.00 Anioł Pański
12.15 Między ziemią a niebem
12.45 Każde życie jest cudem – Krzyś – profesor miłości
13.05 Z pamięci – Jadwiga Smosarska
13.10 Siatkówka mężczyzn – Kwalifikacje olimpijskie – Polska – Chiny
15.35 Komisarz Alex (244) – serial
16.25 Audycje Komitetów Wyborczych
16.40 Audycje referendalne
17.00 Teleexpress, Pogoda
17.35 Wiesz czy nie wiesz? s.I – /5/ – teleturniej
18.40 Jaka to melodia?
19.30 Wiadomości, Pogoda, Sport
20.20 Dewajtis (4) – serial
21.20 Rolnik szuka żony seria 10 – /4/ – reality show
22.20 Strefa starcia
23.00 Słońce też jest gwiazdą – film obyczajowy, USA, reż. Ry Russo - Young, wyk. Yara Shahidi, Anais Lee
0.50 Spectre – film sensacyjny, Wielka Brytania, USA, reż. Sam Mendes, wyk. Daniel Craig, Christoph Waltz, Lea Seydoux,
3.25 Jaka to melodia?
4.15 Z pamięci – Jadwiga Smosarska

TVP 2

4.55 Barwy szczęścia (2854 – 2855) – serial
6.00 Audycje Komitetów Wyborczych
6.10 Audycje referendalne
6.35 M jak miłość (1746) – serial
7.30 Pytanie na śniadanie
11.30 The Voice of Poland s. XIV – Bitwa
13.20 The Voice of Poland s. XIV – Nokaut
14.00 Familiada – teleturniej
14.35 Koło fortuny – teleturniej
15.15 Szansa na sukces. Opole 2024 – Krzesimir Dębski
16.15 Tak to leciało! – teleturniej
17.15 Audycje Komitetów Wyborczych
17.40 Audycje referendalne
18.00 Panorama
18.20 Va Banque (662) – teleturniej
18.50 Na sygnale (477 – 478) – serial
20.00 Postaw na milion – teleturniej
21.05 Uczciwy złodziej – film fabularny, USA 2020, reż. Mark Williams, wyk. Liam Neeson, Kate Walsh, Jai Courtney, Jeffrey Donovan
22.55 Kino bez granic – Tajemnice Joan – film fabularny, Wielka Brytania, reż. Trevor Nunn, wyk. Judi Dench, Nina Sosanya, Laurence Spellman, Nicola Sloane, Stephen Campbell
0.50 Film fabularny
2.45 Single od dziecka – komedia, USA, reż. Jennifer Westfeldt, wyk. Adam Scott, Jennifer Westfeldt, Maya Rudolph, Chris O'Dowd
4.35 Zakończenie dnia

POLSAT

6.00 Nowy dzień z Polsat News
8.35 Świąteczna gorączka – komedia, USA, 1996
10.25 Czarownica – film fantasy, USA, 2014, reż. Robert Stromberg, wyk. Angelina Jolie, Elle Fanning, Sharlto Copley, Lesley Manville
12.35 Para do Gara. – Ona mówi, on gotuje
13.40 Ninja Warrior Polska
15.40 Twoja Twarz Brzmi Znajomo
17.40 Ślubne pogotowie Izabeli Janachowskiej
18.50 Wydarzenia, Sport, Pogoda
19.30 Państwo w Państwie
20.00 Kabaret na żywo. – Młodzi i Moralni
22.10 Teściowie

23.10 Speed – niebezpieczna szybkość – film sensacyjny, USA, 1994, reż. Jan De Bont, wyk. Keanu Reeves, Sandra Bullock, Dennis Hopper, Joe Morton
1.50 Państwo młodzi: Chuck i Larry – komedia, USA, 2007, reż. Dugan Dennis, wyk. Adam Sandler, Kevin James, Jessica Biel, Dan Aykroyd
4.25 Kabaretowa Ekstraklasa
4.40 Disco Gramy

TVN

5.45 Uwaga!
6.00 Tom i Jerry Show – animacja
6.50 Kuchenne rewolucje – program kulinarno - rozrywkowy
7.45 Dzień Dobry TVN – magazyn
11.30 Kobieta na krańcu świata
12.05 Co za tydzień
12.45 Top Model
14.25 Kuchenne rewolucje – program kulinarno - rozrywkowy
15.30 Dom – komedia, USA 2015, reż. Tim Johnson, wyk. Jim Parsons, Rihanna, Steve Martin, Jennifer Lopez, Matt Jones
17.30 Bitwa o gości
19.00 Fakty, Sport, Pogoda
19.45 Uwaga!
20.00 MasterChef
21.35 Szadź – serial

22.40 Legion samobójców II – film przygodowy, USA 2021, reż. James Gunn, wyk. Margot Robbie, Idris Elba, John Cena, Joel Kinnaman, Viola Davis, Sylvester Stallone
1.20 Kuchenne rewolucje – program kulinarno - rozrywkowy
2.25 Selma Blair – Nieuleczalna optymistka – dokument
4.30 Uwaga!
4.45 Nauka jazdy
5.10 Okazja na dom

SUPER POLSAT

6.00 Świat według Kiepskich **7.05** Koralowy obóz **8.05** Harmidom **10.05** Pingwiny z Madagaskaru: Misja świąteczna - film anim. **10.25** Stuart Malutki 2 - komedia familijna **11.55** Robin Hood - dramat przygodowy **14.55** Ewolucja - komedia sci - fi **17.10** Niesamowity Spider - Man - film sci - fi **20.00** Angry Birds 2 Film - film anim. **22.00** Ciche miejsce - horror, USA, 2018, reż. John Krasinski, wyk. Emily Blunt, John Krasinski, Millicent Simmonds, Noah Jupe **0.00** Backdoor - wyjście awaryjne **2.00** Polacy za granicą **3.00** Polacy za granicą **4.00** Nasz nowy dom **5.00** Na ratunek 112

TVP SPORT

6.45 Strongman - Liga Mistrzów - Holandia **7.45** Lekkoatletyka - Gala Złote Kolce 2023, Chorzów **9.25** Boks - Gala KnockOut Boxing Night 30 **10.15** Siatkówka mężczyzn - Kwalifikacje olimpijskie - Polska - Holandia **12.00** 7 dni sport **13.00** Siatkówka mężczyzn - Kwalifikacje olimpijskie - Polska - Chiny **16.10** Piłka nożna - 2.liga, Stomil Olsztyn - Olimpia Elbląg **18.25** Piłka nożna - Liga Europy 2023/24 Raków Częstochowa - Sturm Graz **20.35** Siatkówka mężczyzn - Kwalifikacje olimpijskie - Polska - Chiny **22.10** Sportowy Wieczór **22.50** Boks - Gala KnockOut Boxing Night 30 **1.10** Boks

STOPKLATKA

8.00 Komisarz Rex - serial **10.00** Hudson i Rex - serial **11.45** Niedziele na luzie: Królewna Śnieżka - film przygodowy **13.50** Jumper - film akcji **15.40** Burza - film sensacyjny **17.25** Stawka większa niż życie - serial **20.00** Czas zabijania - dramat kryminalny **23.05** Daredevil - film fantasy

TV 4

8.20 Galileo **10.30** Max - film przygodowy **12.45** Bibliotekarz: Tajemnica włóczni - film przygodowy **14.45** Zatańcz ze mną - komedia romantyczna **17.00** Para do Gara. Ona mówi, on gotuje **18.00** Łowcy Skarbów **21.00** Love Island. Wyspa miłości **22.00** Czerwony świt - film wojenny **0.00** Powrót do przeszłości

Niedziela, 8.10

TVN 7

5.00 Szkoła – program obyczajowy
6.05 Wiza na miłość
7.00 Wyluzuj, Scooby Doo! – serial
7.35 Dennis znów rozrabia – komedia, USA 1998
9.10 Ukryta prawda
14.10 Dary anioła: Miasto kości – film przygodowy, USA
16.50 Harry Potter i Książę Półkrwi – film przygodowy, Wielka Brytania, USA 2009, reż. David Yates, wyk. Daniel Radcliffe, Emma Watson, Rupert Grint, Michael Gambon, Helena Bonham Carter, Jim Broadbent
20.00 Mortal Kombat – film, USA 2021, reż. Simon McQuoid
22.25 Specjalista – film sensacyjny, USA 1994, reż. Luis Llosa, wyk. Sylvester Stallone, Sharon Stone, James Woods, Rod Steiger, Eric Robert
0.35 Oszukać przeznaczenie II – horror, USA 2003, reż. David Ellis, wyk. Ali Larter, A.J. Cook, Michael Landes, Tony Todd, T.C. Carson, Jonathan Cherry
2.40 NASA – archiwum tajemnic
3.40 Mój sąsiad morderca

TV PULS

5.35 Kobra – oddział specjalny – serial
7.35 Oskar – komedia, Francja
9.25 Mia i biały lew – film przygodowy, Francja 2018
11.25 Instrukcji nie załączono – komedia, Meksyk 2013
13.50 Niania w Nowym Jorku – komediodramat, USA 2007
15.55 Jestem taka piękna! – komedia, 2018, reż. Abby Kohn
18.20 Taxi 4 – komedia sensacyjna
20.00 Pitbull. Ostatni pies – film sensacyjny, Polska 2018
22.25 Kickboxer – film sensacyjny, USA 1989, reż. David Worth, Mark DiSalle, wyk. Dennis Alexio, Dennis Chan, Haskell V. Anderson, Jean - Claude Van Damme
0.30 Niepokonany 3: Odkupienie – film sensacyjny, USA 2010, reż. Isaac Florentine, wyk. Scott Adkins, Mykel Shannon Jenkins, Marko Zaror, Mark Ivanir, Hristo Shopov, Michael Baral
2.25 Dyżur
3.45 Taki jest świat
4.25 Z archiwum policji

TRWAM

16.10 Koncert życzeń **16.40** Drzwi do lasu **17.00** Zostań Żołnierzem RP **17.15** Muzyczne chwile **17.30** Sól Ziemi **17.55** Poczet Wielkich Polaków **18.00** Anioł Pański **18.05** Informacje dnia **18.15** Rozmowy niedokończone **19.25** Święty na każdy dzień **19.30** Moja katolicka rodzina **20.00** Informacje dnia **20.20** Różaniec **20.50** Myśląc Ojczyzna **21.00** Apel Jasnogórski **21.20** Informacje dnia **21.40** Retrospekcja **21.45** Stan Bezpieczeństwa Państwa **21.55** Krótka Historia Zbawienia **22.00** Ikona Miłości **22.45** Jak wygrać małżeństwo **23.00** Jak my to widzimy - z daleka widać lepiej **23.25** Regał **23.50** Muzyczne chwile

TTV

7.15 Super Rolnicy **8.15** Dobra robota **8.45** Gogglebox. Przed telewizorem **9.45** Express **10.05** Gogglebox. Przed telewizorem **11.05** Nic do zgłoszenia **12.10** Zakup w ciemno **13.15** Diabelnie boskie - serial **14.05** Rzeczy, których nie nauczył mnie ojciec **14.40** Gogglebox. Przed telewizorem **15.45** Express **16.05** Super Rolnicy **17.05** Życie na kredycie **17.45** Express **18.05** Życie na kredycie **18.40** Damy i wieśniaczki. PL **19.45** Express **20.00** Kanapowczynie **21.00** Gogglebox. Przed telewizorem **22.00** Rzeczy, których nie nauczył mnie ojciec **22.35** Nic do zgłoszenia **23.35** Damy i wieśniaczki. PL **0.35** Królowe życia

TV6

6.00 Detektywi w akcji **7.00** Detektywi w akcji **8.00** Columbo **12.00** Magnum: Detektyw z Hawajów **14.00** Policjantki i Policjanci **20.00** Agenci NCIS: Los Angeles **23.00** Honor zabójcy - film sensacyjny, USA, 1996 **1.00** Włatcy móch **3.00** Benny Hill **3.40** Disco Polo Life **4.40** Disco Polo Life **5.45** Telezakupy

TVP 1

7.00 Transmisja Mszy Świętej
7.30 Welon, fura i brawura
8.00 Wiadomości, Pogoda
8.10 Kwadrans polityczny
8.25 Informacje kulturalne
8.40 Ranczo s.IV (43) – serial
9.40 Komisarz Alex (81) – serial
10.35 Ojciec Mateusz (207) – serial
11.25 Korona królów. Jagiellonowie (82) – telenowela
12.00 Wiadomości
12.10 Agrobiznes
12.35 Magazyn Rolniczy
12.55 Szympansy w Ugandzie
14.00 Złoty chłopak (31) – serial
15.00 Wiadomości
15.15 Audycje referendalne
15.30 Gra słów. Krzyżówka – /771/
15.55 Dziedzictwo (127) – serial
16.40 Audycje Komitetów Wyborczych
17.00 Teleexpress
17.20 Jaka to melodia?
17.55 Klan (4199) – telenowela
18.25 Leśniczówka (754) – serial
19.00 Jeden z dziesięciu – teleturniej
19.30 Wiadomości, Pogoda, Sport
20.15 Alarm! – magazyn
20.30 Korona królów. Jagiellonowie (83) – telenowela
21.10 Teatr Telewizji – Teatr Telewizji – Wyzwolenie – spektakl teatralny, Polska, reż. Maciej Prus, wyk. Piotr Adamczyk, Maja Komorowska, Gustaw Holoubek, Olgierd Łukaszewicz, Jerzy Trela
22.35 Świat bez fikcji – Śladami Beniowskiego – film dok.
23.45 Balans bieli – magazyn
0.25 Ujarzmić piekło – film sensacyjny, USA

TVP 2

4.55 Na sygnale (392) – Na tropie wampira – serial
5.25 M jak miłość (1711) – serial
6.00 Audycje Komitetów Wyborczych
6.10 Audycje referendalne
6.20 Dobre historie – pełnosprawni w pracy – magazyn
7.30 Pytanie na śniadanie
11.15 Okrasa łamie przepisy
11.50 Barwy szczęścia (2855) – serial
12.30 Koło fortuny – teleturniej
13.15 Akacjowa 38 (192) – serial
14.05 Va Banque (662) – teleturniej
14.30 Audycje Komitetów Wyborczych
14.50 Audycje referendalne
15.05 Krok od Nieba (31) – serial
16.00 Koło fortuny – teleturniej
16.35 Familiada – teleturniej
17.15 Zakazany owoc (319) – serial
18.00 Panorama
18.20 Va Banque (663) – teleturniej
18.45 Akacjowa 38 (199) – serial
19.35 Barwy szczęścia (2855) – serial
20.10 Barwy szczęścia (2856) – serial
20.45 Kulisy serialu
20.55 M jak miłość (1747) – serial
21.55 Na sygnale (479) – serial
22.35 Echo serca s.I (10) – serial
23.35 Winni – film fabularny, Dania, reż. Gustav Möller, wyk. Jakob Cedergren, Jessica Dinnage, Omar Shargawi, Johan Olsen, Jacob Lohmann, Katinka Evers - Jahnsen
1.15 O mnie się nie martw s.XIII (5) – serial
2.15 Tajemnice Joan – film fabularny, Wielka Brytania, reż. Trevor Nunn, wyk. Judi Dench, Sophie Cookson, Stephen Campbell

POLSAT

6.00 Nowy dzień z Polsat News
8.40 Malanowski i Partnerzy
9.40 Sekrety rodziny
10.40 Dlaczego ja?
11.40 Gliniarze
12.50 Wydarzenia
13.20 Interwencja
13.40 Trudne sprawy
14.40 Dlaczego ja?
15.50 Wydarzenia, Pogoda
16.15 Interwencja
16.30 Na ratunek 112
17.00 Gliniarze
18.00 Pierwsza miłość
18.50 Wydarzenia, Sport, Pogoda
19.25 Gość Wydarzeń
20.05 Doda. Dream Show

21.05 Szybcy i wściekli 5 – film sensacyjny, USA, 2011, reż. Justin Lin, wyk. Vin Diesel, Paul Walker, Dwayne Johnson, Jordana Brewster
0.00 Niezniszczalny – thriller, USA, 2000, reż. M. Night Shyamalan, wyk. Bruce Willis, Samuel L. Jackson, Robin Wright, Spencer Treat Clark
2.20 Escape Room – horror, USA, RPA, 2019, reż. Adam Robitel, wyk. Taylor Russell, Logan Miller, Deborah Ann Woll, Tyler Labine
4.45 Disco Gramy

TVN

5.35 Uwaga!
5.50 Ukryta prawda
6.50 Kuchenne rewolucje – program kulinarno - rozrywkowy
7.45 Dzień Dobry TVN – magazyn
11.30 Ukryta prawda
13.40 Szpital – program obyczajowy
15.45 Kuchenne rewolucje – program kulinarno - rozrywkowy
16.50 Detektywi - serial
17.55 Ukryta prawda
19.00 Fakty, Sport, Pogoda
20.10 Doradca smaku
20.15 Na Wspólnej – serial
20.55 Milionerzy
21.35 Pati – serial

22.40 Czerwony smok – film sensacyjny, USA, Niemcy 2002, reż. Brett Ratner, wyk. Anthony Hopkins, Edward Norton, Ralph Fiennes, Harvey Keitel, Emily Watson, Mary - Louise Parker, Philip Seymour Hoffman, Anthony Heald
1.10 Szadź – serial
2.15 Co za tydzień
2.50 Dowody zbrodni – serial
3.50 Szpital – program obyczajowy
4.50 Uwaga!
5.05 Recepta na stary dom

SUPER POLSAT

6.00 SuperLudzie **6.35** Plecak Olliego **7.05** Plecak Olliego **7.35** Harmidom **8.30** Hell's Kitchen - Piekielna Kuchnia **10.00** Wydarzenia 24 **10.30** Nasz nowy dom **11.30** 48H. Zaginieni **12.30** Świat według Kiepskich **14.15** Hell's Kitchen - Piekielna Kuchnia **15.50** Wydarzenia **16.10** Więcej wydarzeń **16.20** Gość Wydarzeń 24 **16.55** Nasz nowy dom **17.55** Nasz nowy dom **19.00** Świat według Kiepskich **20.05** Górale **20.35** Górale **21.05** Górale **21.35** Górale **22.00** Ewolucja - komedia sci - f **0.10** Kabaretowa Ekstraklasa **0.30** Backdoor - wyjście awaryjne **1.00** Polacy za granicą **2.00** Tatuśkowie

TVP SPORT

6.05 Siatkówka, Liga Światowa 1998. Jugosławia - Polska **8.10** Piłka nożna - eliminacje EURO 2024. Polska - Albania **10.25** Igrzyska Europejskie Kraków - Małopolska 2023 **11.25** Piłka nożna - Eliminacje MŚ w futsalu. Polska - Belgia **13.10** Piłka nożna - 2.liga Wisła Grupa Azoty Puławy - Olimpia Grudziądz **15.20** Piłka nożna - Liga Konferencji Europy AZ Alkmaar - Legia Warszawa **17.30** Real Madryt - Biała Legenda **18.30** Siatkówka mężczyzn - Kwalifikacje olimpijskie, Chiny - Podsumowanie **22.00** Sportowy Wieczór **22.40** Boks - Gala w Las Vegas **0.40** Boks - Gala w Newark

STOPKLATKA

9.00 Jednostka Specjalna "Dunaj" **10.00** Komisarz Rex - serial **12.00** Katastrofy w przestworzach **15.05** Dzień, w którym Ziemia zamarła - film katastroficzny **17.00** Hawaje 5 - 0 - serial **18.55** Wojny magazynowe **20.00** Najlepsi z najlepszych 2 - film akcji **22.05** Ognisty podmuch - dramat

TV 4

11.50 Policjantki i Policjanci **12.55** Gliniarze **13.55** STOP Drogówka **15.55** Policjantki i Policjanci **17.00** Pomóż mi **18.00** Łowcy Skarbów **19.00** Policjantki i Policjanci **20.00** Sprawiedliwi - Wydział Kryminalny **21.00** Love Island. Wyspa miłości **22.00** Krejzi Patrol **23.05** Lwie serce - film sensacyjny

Poniedziałek, 9.10

TVN 7

4.50 Szkoła – program obyczajowy
6.45 Szpital – program obyczajowy
7.45 Ukryta prawda
10.50 Zagadki losu
11.50 Mamma mia!
12.50 Szpital – program obyczajowy
13.50 Sąd rodzinny
14.50 Sędzia Anna Maria Wesołowska
15.50 Ukryta prawda
16.55 Szpital – program obyczajowy
17.55 Opowieści małżeńskie – program obyczajowy
18.55 Ukryta prawda
20.00 Hotel Paradise
21.00 Saga "Zmierzch": Przed świtem. Część 2 – horror, USA 2012, reż. Bill Condon, wyk. Kristen Stewart, Robert Pattinson, Taylor Lautner, Peter Facinelli, Elizabeth Reaser, Ashley Greene, Michael Sheen
23.30 Mortal Kombat – film fantasy, USA 2021, reż. Simon McQuoi
1.40 Więzy krwi
2.45 Mój sąsiad morderca
3.45 Druga strona medalu
4.20 Druga strona medalu

TV PULS

6.00 Kobra – oddział specjalny – serial
8.00 Lombard: Życie pod zastaw
9.00 Kurierzy – serial
10.00 Zbuntowany anioł – serial
12.00 Zaklinaczka duchów – serial
14.00 Lombard: Życie pod zastaw
16.00 Kurierzy – serial
17.00 Kurierzy – serial
18.00 Lombard: Życie pod zastaw
19.00 Lombard: Życie pod zastaw
20.00 Bartkowiak – thriller, Polska 2021, reż. Daniel Markowicz, wyk. Bartłomiej Topa, Józef Pawłowski, Szymon Bobrowski, Zofia Domalik
22.00 Pitbull. Ostatni pies – film sensacyjny, Polska 2018
0.45 Kickboxer 3: Sztuka walki – film sensacyjny, USA 1992, reż. Rick King, wyk. Alethea Miranda, Dennis Chan, Richard Comar, Sasha Mitchell
2.25 Dzielnica strachu – serial
3.45 Taki jest świat
4.25 Z archiwum policji
5.00 Nash Bridges – serial

TRWAM

11.20 Stan Bezpieczeństwa Państwa **11.30** Polskie dziedzictwo **12.00** Anioł Pański **12.03** Informacje dnia **12.20** Orędzie na trudne czasy **13.30** Msza święta **14.20** Muzyczne chwile **14.30** Lalka **15.50** Ma się rozumieć **16.00** Informacje dnia **16.10** Sanktuaria polskie **16.30** Porady Medyczne Bonifratrów **17.00** Świadkowie **17.30** Spotkanie Rodziny Radia Maryja **20.00** Informacje dnia **20.20** Różaniec **20.50** Myśląc Ojczyzna **21.00** Apel Jasnogórski **21.20** Informacje dnia **21.40** Polski Punkt Widzenia **22.00** Z wędką nad wodę **22.30** Pustynia Boga **23.00** Matusia **23.55** Święty na każdy dzień dy dzień

TTV

5.00 Usterka **5.35** Fachowcy **6.15** Express **6.30** Nauka jazdy **7.00** Ukryta prawda - program obyczajowy **8.00** Szpital - program obyczajowy **10.00** Gogglebox. Przed telewizorem **11.00** Ukryta prawda - program obyczajowy **12.00** Sekrety życia **13.00** Damy i wieśniaczki. Ukraina **14.05** Królowe życia - serial **15.30** Uwaga! **15.45** Express **16.05** Zakup w ciemno **17.05** Usterka **17.45** Express **18.00** Sport **18.05** Dobra robota **18.40** Złomowisko PL **19.45** Express **20.05** Zakup w ciemno **21.15** DeFacto **21.45** Express **22.00** Gogglebox. Przed telewizorem **23.00** Gogglebox. Przed telewizorem

TV6

6.00 Detektywi w akcji **7.00** Medicopter 117 **9.05** Kobra - oddział specjalny **11.15** Więzienie **12.10** Miodowe lata **14.00** Policjantki i Policjanci **16.00** Magnum: Detektyw z Hawajów **18.00** Strażnik Teksasu **20.00** CSI: Kryminalne zagadki Nowego Jorku **22.00** Sprawiedliwi - Wydział Kryminalny

eprasa.pl eff5dc6943

Padwa i Tomasovia z dofinansowaniem od KGS i PZU

ZAMOŚĆ/TOMASZÓW LUB.

Po tej decyzji kibice na Zamojszczyźnie będą z pewnością zadowoleni. Dwa uznane kluby z naszego regionu – Padwa Zamość oraz TKS Tomasovia otrzymały bowiem pokaźne wsparcie finansowe od Krajowej Grupy Spożywczej i Powszechnego Zakładu Ubezpieczeń. Na konto Padwy wpłynie 600 tys. zł, a Tomasovia otrzyma 100 tys. zł wsparcia.

Padwa Zamość otrzyma od Krajowej Grupy Spożywczej dodatkowe wsparcie w łącznej kwocie aż 600 tys. zł – mówi Ryszard Madziar, doradca Ministra Aktywów Państwowych Jacka Sasina, na co dzień wierny kibic Padwy i członek Klubu Przyjaciół Zamojskiej Piłki Ręcznej.

Żółto-czerwoni od dwóch lat rywalizują z powodzeniem w Lidze Centralnej, promując miasto Zamość w całej Polsce. Rywalami Padwy są drużyny m.in. ze Szczecina, Wrocławia, Łodzi, Legnicy, Sosnowca czy Gorzowa Wlkp. Nie ma więc przypadku w fakcie, że zamojski klub stał się sportową wizytówką swojego miasta, gromadząc na każdym meczu setki wiernych kibiców. Wyniki sportowe Padwy oraz transparentność, skuteczne szkolenie młodzieży i promowanie pozytywnych wartości poprzez sport zostały docenione przez sponsorów, którzy podjęli decyzję o finansowym wsparciu klubu. Już teraz na konto klubu wpłynie pierwsza transza od KGS w wysokości 150 tys. zł.

– Padwa Zamość otrzyma od Krajowej Grupy Spożywczej dodatkowe wsparcie w łącznej kwocie aż 600 tys. zł! Dzięki tak ogromnemu zastrzykowi finansowemu i utrzymaniu wsparcia dotychczasowych sponsorów, klub będzie mógł wejść na jeszcze wyższy poziom profesjonalizmu i jeszcze lepiej wykorzystać drzemiący w drużynie potencjał. Decyzją zarządu KGS wsparcie dla Padwy Zamość zapewnione będzie przez 4 kolejne lata, po 150 tys. zł na sezon. Ogromne podziękowania dla prezesa Krajowej Grupy Spożywczej S.A. **Marka Zagórskiego** i całego zarządu spółki za tak ogromne, dodatkowe wsparcie dla zamojskiego sportu – mówi **Ryszard Madziar** doradca Ministra Aktywów Państwowych **Jacka Sasina**, na co dzień wierny kibic Padwy i członek Klubu Przyjaciół Zamojskiej Piłki Ręcznej.

Wsparcie otrzymane od KGS z pewnością pomoże Padwie Zamość w osiągnięciu kolejnych celów. A warto podkreślić, że klub oprócz drużyny seniorów w Lidze Centralnej posiada również kilka zespołów młodzieżowych, które każdego roku z powodzeniem biorą udział w rozgrywkach na szczeblu ogólnopolskim.

Władze Powszechnego Zakładu Ubezpieczeń postanowiły natomiast przeznaczyć 100 tys. zł wsparcia na rzecz TKS Tomasovia, czyli wielosekcyjnego klubu z Tomaszowa Lubelskiego, który w tym roku świętuje 100-lecie istnienia. Ten bardzo zasłużony klub prowadzi obecnie szkolenie w piłce nożnej, siatkówce, lekkiej atletyce, biegach narciarskich czy rolkach.

Dosłownie przed kilkoma dniami został natomiast ponownie oddany do użytku przebudowany stadion OSiR, który zyskał nową bieżnię, instalację nawodnienia płyty głównej boiska oraz wyposażenie lekkoatletyczne. To ważne dla Tomaszowa Lubelskiego przedsięwzięcie współfinansowane zostało przez Ministra Sportu i Turystyki oraz z Rządowego Funduszu „Polski Ład". Miasto Tomaszów Lubelski pozyskało na ten cel środki zewnętrzne o wielkości 98 proc. kosztów całkowitych zadania.

– Dzięki wsparciu Spółki Skarbu Państwa – PZU – klub TKS Tomasovia, który w ostatni weekend świętował 100-lecie istnienia, otrzyma 100 tys. zł wsparcia, aby dalej rozwijać tomaszowski sport. Myślę, że to dobry początek, aby za jakiś czas na konto klubu wpływały kolejne środki – dodaje Ryszard Madziar, doradca Ministra Aktywów Państwowych Jacka Sasina.

Wsparcie Krajowej Grupy Spożywczej dla Padwy Zamość i PZU dla Tomasovii to czytelny sygnał, że spółki skarbu państwa dbają o rozwój sportu na Zamojszczyźnie. Jak zapewnia Ryszard Madziar, wsparcie to będzie kontynuowane w kolejnych latach.

red

Atak na polski mundur, czy obrona godności słabszego?

KRAJ

Najnowszy film Agnieszki Holland „Zielona granica" wywołał szeroką dyskusję na temat polityki migracyjnej Europy i Polski, odpowiedzialność polityczną w naszym kraju za nielegalnych uchodźców i ofiary wojny hybrydowej. – To jest film pokazujący rzeczywistość, która miała miejsce na granicy, a za cierpienie uchodźców odpowiedzialni są rządzący – mówi Arkadiusz Bratkowski, kandydat na senatora z KWW Zamojszczyzny, okręg nr 19. – Atak na mundur i podstawowe wartości, zwłaszcza ze strony polityków opozycji, jest w obecnej sytuacji niedopuszczalny – twierdzi z kolei poseł Dariusz Stefaniuk, kandydujący do Sejmu z listy KW PiS, okręg nr 6.

Fot. Materiały prasowe

Po raz pierwszy film został pokazany 5 września. Oficjalnie polska premiera „Zielonej granicy" **Agnieszki Holland** z udziałem m.in. reżyserki i aktorów odbyła się w środę, 20 września, natomiast premiera kinowa w piątek, 22 września.

O czym opowiada „Zielona granica"?

– Po przeprowadzce na Podlasie psycholożka Julia staje się mimowolnym świadkiem i uczestnikiem dramatycznych wydarzeń na granicy polsko-białoruskiej. Świadoma ryzyka i konsekwencji prawnych, przyłącza się do grupy aktywistów pomagających uchodźcom, którzy koczują w lasach w strefie objętej stanem wyjątkowym. W tym samym czasie uciekająca przed wojną domową syryjska rodzina i towarzysząca jej nauczycielka z Afganistanu, nie wiedząc, że są narzędziem politycznego oszustwa białoruskich władz, próbują przedostać się do granic Unii Europejskiej. W Polsce los zetknie ich z Julią i młodym pogranicznikiem Janem. Rozgrywające się wokół wydarzenia zmuszą ich wszystkich do postawienia sobie na nowo pytania: czym jest człowieczeństwo? – czytamy w opisie dystrybutora.

W jakim kierunku zmierzamy?

Film budzi wśród odbiorców skrajne emocje. **Arkadiusz Bratkowski** twierdzi, że produkcja pokazuje rzeczywistość na granicy wschodniej taką, jaka jest. – To nie żołnierz czy strażnik graniczny podejmował decyzje. To byli rządzący i teraz muszą za to odpowiedzieć. Pracowałem w Parlamencie Europejskim w Komisji Wolności Obywatelskich, Sprawiedliwości i Spraw Wewnętrznych (LIBE). Tam dużo uwagi poświęca się godności człowieka. A co dzieje się na wschodniej granicy, jak traktowani są uchodźcy? Dlatego Agnieszce Holland należą się wielkie ukłony, że odważyła się pokazać rzeczywistość obecnie rządzących – mówi. – Przeżyłem stan wojenny, okres zmiany ustroju, pontyfikat i pogrzeb Jana Pawła II we Włoszech i zastanawiam się z niepokojem, w jakim kierunku nasz kraj zmierza. Jest to przykre, jeśli rządzący zniechęcają młodzież do pójścia do kin i obejrzenia filmu. Filmu, który, powtarzam, nie jest napiętnowaniem żołnierzy i strażników granicznych, ale osób decyzyjnych, wydających rozkazy – zaznacza Arkadiusz Bratkowski. Kandydat do Senatu zwraca też uwagę na postawę rządzących. – Z jednej strony mamy wielki krzyk związany z filmem „Zielona granica", a z drugiej na światło dzienne wychodzi korupcja za sprzedaż wiz do Polski. To jest skandal! – grzmi.

W geście solidarności

W piątek, 22 września w Mielniku w województwie podlaskim tysiące osób wyraziło swoją wdzięczność dla służb mundurowych strzegących polsko-białoruskiej granicy i weto dla ataku na polski mundur. Akcji „Łańcuch poparcia" towarzyszył koncert zorganizowany w Amfiteatrze Topolina w Mielniku. W wydarzeniu udział wziął między innymi poseł **Dariusz Stefaniuk**.

– W obliczu rosyjskiej agresji naszą powinnością jest obrona polskiej granicy. Tysiące mundurowych potwierdza swoim heroizmem postawę patriotyczną, której w tak trudnym czasie od nich oczekujemy. Atak na mundur i podstawowe wartości, zwłaszcza ze strony polityków opozycji, jest w tej sytuacji niedopuszczalny. Dlatego chcieliśmy być razem, żeby zaakcentować wyraźnie swoje stanowisko. Stoimy murem za strażnikami granicznymi i polskim wojskiem, wszystkim funkcjonariuszami, którzy ryzykują swoje zdrowie, stoją na pierwszej linii, abyśmy czuli się bezpiecznie. Naszym obowiązkiem jest wsparcie ich postawy, utwierdzenie w słusznej sprawie, a nie hejtowanie i szkalowanie. Żaden z funkcjonariuszy nie chciał być w tej sytuacji – mówi Dariusz Stefaniuk.

Podkreśla, że dla prawdziwych patriotów obrona dobrego imienia służb, które nas bronią, jest czymś naturalnym. – Stajemy murem za polskim mundurem nie dla populizmu, a z obowiązku i w podziękowaniu. Nie idziemy w kierunku Platformy Obywatelskiej, którzy na zorganizowanym przez siebie wiecu w Warszawie nie potrafili śpiewać narodowego hymnu. Raptem zapomnieli o flagach UE i tych tęczowych, a przypomnieli sobie o biało-czerwonych barwach, które wpinają sobie w klapy. Przypomnę tylko, że to nikt inny jak **Rafał Trzaskowski** co roku blokuje marsz z okazji obchodów Święta Niepodległości, nazywając rodziny z dziećmi faszystami. Warto przypomnieć, że właśnie prezydent Warszawy, na spółkę z niemieckimi fundacjami, wsparł powstanie filmu „Zielona granica", szkalującego polski mundur. To jest prawdziwy patriotyzm? – pyta poseł.

W Mielniku Dariusz Stefaniuk stanął w jednym szeregu z samorządowcami z Terespola, Sosnówki, Piszczaca, Radzynia Podlaskiego, Kąkolewnicy i Białej Podlaskiej, strażakami OSP, rodzinami i dziećmi. – Żołnierze i strażnicy graniczni są bohaterami naszych czasów. Nie ma mojej zgody na obrażanie wojska i straży granicznej – podsumowuje wójt gminy Sosnówka **Marcin Babkiewicz**, jeden z uczestników akcji „Łańcuch poparcia".

jlk

eprasa.pl eff5dc6943

Perły Biznesu zostały przyznane! Oto zwycięzcy 6. edycji plebiscyt

PLEBISCYT

Podczas sobotniej (30 września) Gali Pereł Biznesu ogłosiliśmy zwycięzców 6. edycji plebiscytu organizowanego przez redakcję „Kroniki Tygodnia". Statuetki otrzymali przedsiębiorcy, kobiety sukcesu oraz samorządy – wszyscy ci, którzy są wizytówką regionu i mają swój wkład w rozwój Zamojszczyzny na wielu płaszczyznach. Wydarzenie było również okazją do świętowania przez redakcję „Kroniki" jubileuszu 30-lecia jej działalności.

Laureaci 6. edycji plebiscytu „Perły Biznesu".

Do udziału w szóstej edycji Pereł Biznesu, plebiscytu organizowanego przez redakcję „Kroniki Tygodnia", zaproszeni zostali przedsiębiorcy, samorządowcy, ludzie, którzy stwarzają miejsca pracy na Zamojszczyźnie, którzy swoją działalnością wpływają na wizerunek regionu.

– Niezmiennie plebiscytowi przyświeca ta sama idea – by doceniać ich pracę oraz wkład w rozwój regionu. Ostatni czas jest szczególnie trudny dla biznesu, dlatego tym bardziej chylimy czoła przed blisko pięćdziesięcioma uczestnikami szóstej edycji Pereł Biznesu za ich wytrwałość, aktywność, zaangażowanie, pomysłowość – podkreśla **Piotr Pyrkosz**, redaktor naczelny „Kroniki Tygodnia".

Przez kilka ostatnich miesięcy prezentowaliśmy w wydaniu papierowym i na stronie internetowej „Kroniki Tygodnia" kandydatów do Pereł Biznesu. Potem odbywało się głosowanie na kuponach i poprzez wiadomości SMS. Dostaliśmy od Państwa – naszych Czytelników – tysiące głosów! Szanując Wasze zdanie i skrupulatnie analizując nominacje, powołana przez redaktora naczelnego Piotra Pyrkosza kapituła podjęła ostateczną decyzję. Wyniki 6. edycji plebiscytu Perły Biznesu mieliśmy przyjemność ogłosić w sobotni wieczór, 30 września w Sali Kryształowej Hotelu Artis & SPA w Zamościu.

Blachy Ziemiński - „Perła Biznesu" w kategorii „Małe przedsiębiorstwo". Nagrodę odebrał Jakub Ziemiński.

Laureaci 6. edycji plebiscytu Perły Biznesu

W tym roku przyznaliśmy „Perły Biznesu" w następujących kategoriach: Mikroprzedsiębiorstwo, Małe Przedsiębiorstwo, Średnie Przedsiębiorstwo, Duże Przedsiębiorstwo, Debiut Roku, Produkt Roku, Kobieta Sukcesu, Edukacja na 5 i Inwestycja Samorządowa.

W kategorii „Inwestycja samorządowa" główną nagrodę otrzymała gmina Miączyn. Wójt Ryszard Borowski odebrał statuetkę z rąk Ryszarda Madziara, doradcy ministra aktywów państwowych Jacka Sasina.

Spośród 47 nominowanych, do etapu finałowego zakwalifikowano 23.

Decyzją kapituły w poszczególnych kategoriach nagrodzono: Bistro Powiedz Cześć, Studio Fotograficzne KAM STUDIO, AgroRadek (Mikroprzedsiębiorstwa), Blachy Ziemiński, TRADE MARK ENERGY, BAT-GAZ Adam Bednarz (Małe Przedsiębiorstwa); Stalprodukt Zamość (Średnie Przedsiębiorstwo); RST Roztocze, Salon jubilerski BRIJU (Duże Przedsiębiorstwa); Keratin by Milena Koźmińska, Słodkie tortury by Partycja Sołoducha, Salon masażu THAI ORGANIC (Debiuty Roku); Olej dla dzieci, tłoczony na zimno, nierafinowany z firmy Zielony Olej, Soki ekologiczne NFC od firmy Bio-Frut, Piwa rzemieślnicze z Browaru Aleksandria (Produkty Roku), Martę Majewską, Marzenę Czubaj-Gancarz, Justynę Chilimoniuk (Kobiety sukcesu); Szkołę języków obcych Bacalarus Zamość, Zespół Szkół nr 2 w Szczebrzeszynie, Centrum Kształcenia Zawodowego I Ustawicznego w Zamościu (Edukacja na 5) oraz Budowę infrastruktury turystycznej i rekreacyjnej w miejscowości Świdniki w gminie Miączyn, Rewitalizację Białej Góry w Justynówce i Majdanie Górnym w gminie Tomaszów Lubelski, Rewitalizację dworu w Stawie Noakowskim w gminie Nielisz (Inwestycje Samorządowe).

W tym roku w plebiscycie pojawiła się nowa kategoria - „Edukacja na 5". Statuetka powędrowała do Szkoły języków obcych Bacalarus z Zamościa.

Jak co roku przyznaliśmy również tytuł Ambasadora Biznesu. A przypadł on Zakładowi Budowlano-Transportowemu „DROGMOST" Sp. z o.o.

Wielkie emocje

Na rozstrzygnięcie plebiscytu i uroczystą galę wręczenia nagród zaprosiliśmy wszystkich nominowanych. Na gali obecni byli wyjątkowi ludzie: biznesmeni, ludzie pracy, idei, z których warto brać przykład. Swoją obecnością zaszczycił nas również: **Ryszard Madziar** – doradca ministra aktywów państwowych Jacka Sasina, który odczytał list od ministra do uczestników wydarzenia: „Gala „Kroniki Tygodnia" Perły Biznesu to wielkie wydarzenie o znaczeniu nie tylko dla Zamościa, ale i całego regionu. Gratuluję stworzenia inicjatywy, która promuje tych, którzy swoją przedsiębiorczością, ciężką codzienną pracą, przyczyniają się do rozwoju Zamojszczyzny. Z perspektywy lat widzimy jak wiele dało się osiągnąć dzięki motywacji i przedsiębiorczości mieszkańców".

Ryszard Madziar także zwrócił się do wszystkich nominowanych.

– Dziękuję za waszą przedsiębiorczość. Wygrana w plebiscycie „Kroniki Tygodnia" nie jest kwestią przypadku. Na głosy czytelników każdy musiał zapracować. To nie jest łatwa praca prowadzić działalność gospodarczą i jeszcze otrzymywać nagrody – mówił Ryszard Madziar.

– Jestem mile zaskoczony tym wyjątkowym wyróżnieniem. Nie spodziewaliśmy się tej nagrody. Nie pracujemy dla nagród czy odznaczeń.

Laureaci w kategorii „Debiut roku" oraz wójt gminy Ulhówek Łukasz Kłębek.

eprasa.pl eff5dc6943

u „Kroniki Tygodnia”

Jednak, gdy nasza praca zostanie zauważona i doceniona, to jest to ogromny powód do dumy. Ta nagroda jest dla nas wyjątkowa, bo potwierdza, że nasza ciężka praca i zaangażowanie przynosi efekty. Chcę pochwalić organizatorów za profesjonalizm w każdym calu. A osobom i firmom wyróżnionym życzyć sukcesów – powiedział nam tuż po odebraniu Perły Biznesu **Jakub Ziemiński**, właściciel firmy Blachy Ziemiński.

– Nie spodziewaliśmy się tej nagrody, dlatego byliśmy bardzo zaskoczeni i podekscytowani, gdy zostaliśmy uhonorowani w kategorii Mikroprzedsiębiorstwa – nie ukrywali również **Katarzyna i Wojciech Kuźma**, właściciele Bistra Powiedz Cześć. – To dla nas ogromne wyróżnienie i potwierdzenie naszej ciężkiej pracy oraz zaangażowania w rozwijanie naszego Bistro. To dowód na to, że nasza firma rozwija się w dobrym kierunku i doceniana jest przez branżę. Plebiscyt Perły Biznesu był niesamowitym przeżyciem. Byliśmy zaszczyceni uczestnictwem w tak prestiżowym wydarzeniu, gdzie mieliśmy okazję spotkać i wymieniać się doświadczeniami z innymi przedsiębiorcami. To również doskonała okazja do budowania relacji biznesowych i inspiracji na przyszłość. Cała atmosfera była pełna pozytywnej energii, a nasza nagroda sprawiła, że jesteśmy niezmiernie dumni i zmotywowani do dalszego rozwoju naszej firmy – podkreślali w trakcie gali.

Ambasadorem Biznesu został Zakład Budowlano–Transportowy „DROGMOST”. Nagrodę wręczył Marian Hawrylak, dyrektor PUP w Zamościu (ubiegłoroczny zdobywca tego tytułu).

„Kobiety Sukcesu”, czyli Justyna Chilimoniuk i Marta Majewska.

Kamil Psiuk, właściciel firmy Bio-Frut, zdobywca 2 miejsca w kategorii Produkt Roku mówił tak:

– Startowaliśmy po raz pierwszy, ale na pewno nie ostatni. Jesteśmy mile zaskoczeni nagrodą, co nas motywuje jeszcze bardziej do pracy, nowych pomysłów i stawiania sobie kolejnych celów. Perła Biznesu jest dla nas ważnym wyróżnieniem, które potwierdza jakość naszych produktów. Jesteśmy wdzięczni za wszystkie głosy i zaufanie klientów, cieszymy się, że coraz więcej osób jest świadomych zdrowego stylu odżywiania i wybierania najlepszej jakości soków.

– Zrobiliście mi niespodziankę na koniec kadencji! – dziękował za nagrodę **Ryszard Borowski**, wójt gm. Miączyn. – Zmobilizowaliśmy mieszkańców do głosowania i spodziewaliśmy się, że będziemy na podium, ale to, że wygraliśmy, jest dla nas miłym zaskoczeniem. Piękna jest nasza inwestycja, ale polecam ją zobaczyć osobiście. Inwestujemy w infrastrukturę turystyczną. Niebawem oddamy do użytku wieżę widokową i aż 45 kilometrów ścieżek rowerowych na terenie jednej gminy. To coś wspaniałego! – dodał wójt.

Z sukcesu cieszył się także **Roman Rak**, właściciel dużego przedsiębiorstwa RST Roztocze.

– To znacząca nagroda, dzięki której możemy się przypomnieć lokalnej społeczności – przyznał Roman Rak. Warto dodać, że firma, którą docenili także czytelnicy „Kroniki Tygodnia”, w ubiegłym roku została nagrodzona Nagrodą Gospodarczą Prezydenta RP w kategorii Odpowiedzialny Biznes. Tym większym zaszczytem dla naszej redakcji jest to, że tak ceniony przedsiębiorca brał udział w plebiscycie, który prezentuje i docenia lokalne działalności.

Po raz pierwszy w historii plebiscytu przyznane zostały Perły w kategorii Edukacja na 5. Zwycięzcy nie kryli zaskoczenia.

– Nigdy nie zakładamy, że wygramy, bo trzeba mieć trochę pokory w życiu. To dla nas miła niespodzianka – przyznała **Gabriela Manastyrska**, dyrektor Bacalarusa. – Cieszymy się, że nasza szkoła została doceniona. To szkoła, która kładzie nacisk na jakość, uważamy, że edukacja, w tym edukacja językowa to jeden z najcenniejszych upominków, rzeczy, które można podarować, dzieciom, młodzieży albo sobie. To nam przyświeca. Uważamy, że dzięki temu ludzie mogą mieć ciekawe przeżycia, świat staje przed nimi otworem, a to życie jest bogatsze, myślę, że bardziej spełnione. Sami jesteśmy fanami edukacji staramy się zapewnić takie miejsce, gdzie inni mogliby też taką edukację otrzymywać.

– Ta nagroda jest nie tylko dla nas dyrekcji, ale jest też wyróżnieniem dla wszystkich nauczycieli, którzy u nas są i dla całego zespołu administracyjnego, bo bez nich nie byłoby tak funkcjonującej szkoły. Kończąc, chciałbym podziękować wszystkim, którzy głosowali na nas, dzięki nim wygraliśmy i obiecujemy, że dalej będziemy trzymać ten poziom, jaki trzymamy do tej pory – dodał jeszcze **Marian Manastyrski**.

„Perły Biznesu” w kategorii „Mikroprzedsiębiorstwo” – AgroRadek, KAM STUDIO i Bistro Powiedz Cześć.

Z okazji jubileuszu 30-lecia „Kroniki Tygodnia” redaktor naczelny Piotr Pyrkosz odebrał życzenia i gratulacje, m.in. od burmistrz Hrubieszowa – Marty Majewskiej, wiceburmistrz Tomaszowa Lubelskiego – Renaty Miziuk, wójta gm. Miączyn – Ryszarda Borowskiego.

Wspaniały występ gwiazdy

Specjalnie dla naszych gości podczas gali Pereł Biznesu wystąpił **Robert Rozmus**

Dokończenie na str. 22

„Perły Biznesu” to liderzy na rynku lokalnym i krajowym. Ich sukces i przewaga konkurencyjna jest efektem współpracy pomiędzy biznesem, nauką i samorządem.
Województwo Lubelskie jest dumne z działalności przedsiębiorców, którzy kreatywnie wdrażają innowacyjne rozwiązania biznesowe i pokazują jak osiągnąć sukces. Ich zaangażowanie w rozwój firmy przynosi wymierne efekty dla rozwoju gospodarki całego regionu.
Gratuluję tegorocznym laureatom plebiscytu „Perły Biznesu”. Perła to symbol szlachetności, a laureaci są przykładem uczciwej pracy i dążenia do rozwoju firmy, lokalnej gospodarki i pracy dla Polski.
Jarosław Stawiarski, Marszałek Województwa Lubelskiego

LISTA LAUREATÓW PLEBISCYTU PERŁY BIZNESU

Mikroprzedsiębiorstwo:
1. Bistro Powiedz Cześć
2. KAM STUDIO
3. AgroRadek

Małe przedsiębiorstwo:
1. Blachy Ziemiński
2. TRADE MARK ENERGY
3. BAT-GAZ Adam Bednarz

Średnie przedsiębiorstwo:
1. Stalprodukt Zamość

Duże przedsiębiorstwo:
1. RST Roztocze
2. SALON JUBILERSKI BRIJU

Debiut roku:
1. Keratin by Milena Koźmińska
2. Słodkie tortury by Partycja Sołoducha
3. Salon masażu THAI ORGANIC

Produkt roku:
1. Olej dla dzieci, tłoczony na zimno, nierafinowany firmy Zielony Olej
2. Soki ekologiczne NFC od firmy Bio-Fruit
3. Piwa rzemieślnicze z Browaru Aleksandria

Kobieta sukcesu:
1. Marta Majewska
2. Marzena Czubaj-Gancarz
3. Justyna Chilimoniuk

Edukacja na 5:
1. Szkoła języków obcych Bacalarus Zamość
2. Zespół Szkół nr 2 w Szczebrzeszynie
3. Centrum Kształcenia Zawodowego I Ustawicznego w Zamościu

Inwestycja samorządowa:
1. Budowa infrastruktury turystycznej i rekreacyjnej w miejscowości Świdniki (Gmina Miączyn)
2. Rewitalizacja Białej Góry w Justynówce i Majdanie Górnym (Gmina Tomaszów Lubelski)
3. Rewitalizacja dworu w Stawie Noakowskim (Gmina Nielisz)

Ambasador Biznesu:
Zakład Budowlano–Transportowy „DROGMOST” Sp. z o.o.

eprasa.pl eff5dc6943

W kategorii „Duże przedsiębiorstwo” nagrody powędrowały do firm RST Roztocze i Salonu Jubilerskiego BRIJU. Główną nagrodę wręczyła Renata Miziuk, zastępca burmistrza Tomaszowa Lubelskiego.

Firma Stalprodukt Zamość zdobyła „Perłę Biznesu” w kat. „Średnie przedsiębiorstwo”.

Produktem roku został olej dla dzieci, tłoczony na zimno, nierafinowany firmy Krzysztofa Wróbla Zielony Olej.

Dokończenie ze str. 21

– śpiewający aktor, gwiazda topowych musicali, szerokiej publiczności znany z Biesiad Zbigniewa Górnego, Kabaretu Olgi Lipińskiej i grupy Tercet, którą tworzy z Hanią Śleszyńską, Piotrem Gąsowskim i Wojtkiem Kaletą. Swoim koncertem umilił nam wieczór i jednocześnie oddał hołd wielkiemu artyście, koledze z estrady – **Zbigniewowi Wodeckiemu**.

– Robert Rozmus pamięta jednak o tym, że Zbyszek Wodecki jak mało kto, „znał także skromność małych estrad”. Stąd pomysł, by wyprodukować taki program, który można z powodzeniem wystawić także w małych teatrach, hotelach i ośrodkach kultury. Siłą projektu, oprócz wokalu Rozmusa, są aranże **Tomasza Szymusia** i **Jakuba Lubowicza**. Do udziału w koncercie Rozmus zaprosił utalentowaną altowiolistkę i wokalistkę **Oliwię Kędziorę-Skrzypczyk**. Oliwia to multinstrumentalistka. Ma na sowim koncie wiele spektakularnych wydarzeń muzycznych, między innymi występ z Michałem Szpakiem podczas Eurowizji w 2016 r, współpracę z Rodem Stewartem, Placido Domingo, Andrea Bocelim, Edytą Górniak, Marylą Rodowicz, Waldemarem Malickim i właśnie Zbigniewem Wodeckim – zaanonsowała gwiazdę **Aneta Szpinda**, współprowadząca galę.

Podpytywaliśmy naszych gości o muzyczne doznania i wiemy, że wszyscy byli zachwyceni koncertem, za który dziękujemy artystom.

Słodkie TORTurY i zabawa do rana

Sobotni wieczór był okazją do świętowania w jakże zacnym gronie jubileuszu 30-lecia istnienia „Kroniki Tygodnia”. Specjalnie na tę okazję piękny i przepyszny tort kokosowo-malinowy z logo „Kroniki Tygodnia” dla naszych gości zrobiła **Patrycja Sołoducha** – właścicielka formy Słodkie TORTurY. Serdecznie dziękujemy za taki prezent i szczerze polecamy torty pani Patrycji.

Z okazji 30-lecia redakcja „Kroniki Tygodnia” otrzymała wiele życzeń i gratulacji, m.in. od burmistrza Hrubieszowa – **Marty Majewskiej**, wiceburmistrz Tomaszowa Lubelskiego – **Renaty Miziuk**, wójta gm. Miączyn – Ryszarda Borowskiego.

Nie osobiście, ale poprzez nagranie wideo kilka miłych słów w związku z jubileuszem powiedział także prezydent Zamościa Andrzej Wnuk, któremu obowiązki nie pozwoliły 30 września być z nami.

– 30 lat to jest sporo, z czego połowę spędziłem w „Kronice Tygodnia”. Wcześniej jako dziennikarz, potem jako redaktor naczelny, dyrektor zarządzający wydawnictwem. Muszę powiedzieć, że doświadczenia, które zdobyłem w „Kronice Tygodnia” na pewno zbudowały mnie, pozwoliły na to, bym mógł osiągnąć sukcesy dalej. Za co serdecznie wszystkim dziękuję, tym z którymi pracowałem, współpracowałem. Cieszę się, że dzisiaj po 30 latach „Kronika” ma się bardzo dobrze, rozwija się, idzie w przyszłość z nowymi pomysłami – powiedział **Andrzej Wnuk**.

W imieniu Grupy Wydawniczej Słowo zastępca redaktora naczelnego „Kroniki” **Konrad Sinica** wręczył dziennikarzowi **Mariuszowi Parolowi** grawerton na 30-lecie pracy w „Kronice Tygodnia”.

Nasi goście mieli okazję obejrzeć wystawę zdjęć przygotowaną przez **Adama Gąsianowskiego**, wieloletniego współpracownika „Kroniki”, która przedstawiała historię redakcji, ludzi z nią związanych od jej początku po dzisiaj.

Dalsza część wydarzenia upłynęła na rozmowach, smakowaniu dań przygotowanych przez Hotel Artis i tańcach do muzyki, którą wybierał DJ Alex.

Patronat honorowy nad plebiscytem Perły Biznesu objęli Marszałek Województwa Lubelskiego Jarosław Stawiarski oraz Prezydent Miasta Zamość Andrzej Wnuk.

wd

Z okazji jubileuszu 30-lecia „Kronice Tygodnia” redaktor Mariusz Parol otrzymał okolicznościowy grawerton – „Dziennikarzowi z powołania – za trzy dekady wierności prawdzie”.

„Rodzinne” zdjęcie „Kroniki Tygodnia” i zespołu Północ Nieruchomości Zamość. Do wspólnego zdjęcia nie dał się długo namawiać również Robert Rozmus i towarzyszący mu artyści.

PARTNERZY PLEBISCYTU PERŁY BIZNESU

PATRONAT HONOROWY Prezydenta Miasta Zamość Andrzeja Wnuka

lubelskie Smakuj życie!

Starostwo Powiatowe w Zamościu
Starostwo Powiatowe w Tomaszowie Lub.
Miasto Biłgoraj
Miasto Hrubieszów
Miasto Lubycza Królewska
Miasto Tomaszów Lub.

Gmina Hrubieszów
Gmina Miączyn
Gmina Ulhówek
Gmina Zamość

Gmina Tomaszów Lubelski
THAI ORGANIC Thai & Bali Massage

GALERIA twierdza wszystko do zdobycia
BOGDANKA
DROGMOST
Bacalarus Szkoła Języków Obcych
URZĄD PRACY https://zamosc.praca.gov.pl
Swojak MARKET
GOLDSUN czysta energia
SAFARI
Fit Me Now STUDIO TRENINGU EMS
Stalprodukt ZAMOŚĆ Sp. z o.o.
MANHATTAN SALON MODY MĘSKIEJ
Biuro rachunkowe Marcin Kasprzak
BUDBRAM
SOSO
TM ENERGY
BLACHY ZIEMIŃSKI
sunflowers kwiaty z tradycją

Patronat Marszałka Województwa Lubelskiego Jarosława Stawiarskiego

PATRONAT MEDIALNY TVP 3 LUBLIN

eprasa.pl eff5dc6943

Złote Lwy dla filmu „Kos” i nagroda dla zamościanki

ZAMOŚĆ

Nadia Lebik odebrała nagrodę dla reżysera obsady podczas Festiwalu Filmów Fabularnych w Gdyni. Rodowita zamościanka ma na swoim koncie pracę przy realizacji kilkudziesięciu filmów i seriali.

Wśród laureatów 48. Festiwalu Polskich Filmów Fabularnych w Gdyni była także urodzona w Zamościu Nadia Lebik. Fot. Organizatorzy festiwalu

Agnieszka Lebik, nazywana **Nadią**, urodziła się w Zamościu. Jest absolwentką tutejszego I Liceum Ogólnokształcącego i Szkoły Muzycznej. Studiowała filmoznawstwo na Uniwersytecie Jagiellońskim w Krakowie, a także filozofię w Papieskiej Akademii Teologicznej. W 2007 r. zajmowała się przygotowaniem statystów do filmu pt. „Katyń” Andrzeja Wajdy, a rok później debiutowała jako II reżyser przy realizacji filmu fabularnego „Droga do raju”. W 2009 r. Nadia Lebik przyjechała do Zamościa na XIV Sacrofilm. Wtedy jej debiutancki film zaprezentowano zamojskiej publiczności. Przez piętnaście lat Nadia Lebik pracowała przy realizacji kilkudziesięciu filmów i seriali.

O swojej pracy tak powiedziała podczas rozmowy z organizatorami XIV Festiwalu „Kamera-Akcja”: „Ja szukam bohatera i nie dyktuję aktorów. Nie zwykłam dyktować aktorów”. Z kolei w wywiadzie zamieszczonym na portalu Papaya.Rocks Nadia Lebik powiedziała między innymi: „Jesteśmy trochę asystentami reżyserów, trochę asystentami producentów, a niejednokrotnie II reżyserami. Wypełniamy szarą strefę, która jest związana z wyborem, moim zdaniem, najistotniejszego elementu projektu – obsady” – powiedziała w tej rozmowie Nadia Lebik.

Na planie jednego z najgłośniejszych i najbardziej uznanych przez widzów i krytykę filmów pt. „Miasto 44” w reżyserii Jana Komasy była drugim reżyserem. Zajmowała się tam castingiem (reżyserią obsady) przygotowaniem aktorów, dziennym planem zajęć, postprodukcją i montażem. Nadia Lebik jest głównie specjalistką od castingów.

W tym rok Nadia Lebik pracowała przy realizacji 10 filmów i seriali, takich jak serial fabularny „Infamia” czy filmy: „Różyczka 2”, „Pan Samochodzik i templariusze” (najnowsza wersja). Czuwała również nad doborem obsady do filmu „Kos”, który zdobył „Złote Lwy”, główną nagrodę na 48. Festiwalu Polskich Filmów Fabularnych w Gdyni. Nadia Lebik na tym samym festiwalu odebrała nagrodę indywidualną dla reżysera castingu. Nagrodę za reżyserię obsady przyznało jej Stowarzyszenie Filmowców Polskich i organizatorzy 48 Festiwalu Polskich Filmów Fabularnych w Gdyni.

par

Gorący telefon

SUCHOWOLA

Wszystko wskazuje na to, że do pożaru doszło na skutek wybuchu baterii telefonu komórkowego znajdującego się w plecaku ucznia. Spaleniu uległa komórka i plecak, ale na szczęście nikomu nic się nie stało.

Wstępne straty oszacowano na 1 tys. zł.

O pożarze na terenie Szkoły Podstawowej w Suchowoli (gm. Adamów), straż pożarna została powiadomiona 25 września. – Po dojeździe pierwszego zastępu z OSP w Suchowoli stwierdzono, że w jednej z sal dydaktycznych, podczas prowadzenia zajęć, zapaleniu uległ telefon znajdujący się plecaku jednego z uczniów – informuje bryg. **Andrzej Szozda**, zastępca komendanta miejskiego PSP w Zamościu.

Telefon nie był ładowany, a plecak, który znajdował się w kącie sali, w wyniku eksplozji zmienił miejsce położenia.

Przed przybyciem strażaków prowadzący lekcję nauczyciel ewakuował z sali wszystkich uczniów i przystąpił do gaszenia pożaru, a następnie wyniósł plecak poza teren budynku.

Działania straży pożarnych polegały na zabezpieczeniu miejsca zdarzenia, oddymieniu pomieszczenia, w którym miał miejsce pożar oraz na pomiarze na zawartość tlenku węgla. Wstępne straty oszacowano na 1 tys. zł. **lew**

Ładne kwiatki

ZAMOŚĆ

„Chcę, żeby było ładnie...” – to konkurs na najładniejszy balkon, ogródek i podwórko, zorganizowany przez miasto Zamość i Zakład Gospodarki Lokalowej. Znamy jego laureatów.

Konkurs rozstrzygnięto 22 września w sali konferencyjnej ZGL.

Konkurs miał na celu promowanie dbałości o własne i miejskie otoczenie oraz pokazanie, że każdy z nas może zrobić coś bezinteresownie. Głosowali mieszkańcy, oddając lajki pod wybranym zdjęciem balkonu, ogródka czy podwórka na profilu facebookowym miasta. Głosowanie trwało od 5 do 15 września, a 22 września poznaliśmy laureatów.

Pierwsze miejsce zajęła **Beata Raszka**, druga była **Teresa Ruszel**, a na trzecim miejscu konkurs ukończyła **Mirosława Engiel**. Wyróżnienia otrzymali: **Justyna Gil**, **Roman Sawa** i **Eugenia Sobieraj**, **Agnieszka Łabur**, **Damian Szkałuba** oraz **Barbara** i **Mieczysław Morscy**.

Organizatorzy ufundowali też nagrodę specjalną w kwocie 15 tys. zł dla mieszkańców zasobów ZGL w zespole staromiejskim. Ta nagroda również powędrowała do Beaty Raszki, która wraz z sąsiadami chce jeszcze bardziej zadbać o nagrodzone w pierwszej edycji konkursu podwórko przy ul. Grodzkiej 8.

lew

horoskop

Baran (21 marca – 20 kwietnia)
Tydzień będzie pełen zabiegania o dodatkowe pieniądze. Okaże się, że ich zdobycie nie jest takie trudne. W piątek zyskasz uznanie, a twoje nastawienie do świata zmieni się na pozytywne. W weekend uważaj na drodze. Masz zielone światło dla mądrych działań w grupie.

Byk (21 kwietnia – 20 maja)
Jeśli dotąd przepełniały cię wojownicze nastroje, teraz trochę złagodniejesz. Wciąż wiele zależy od ciebie, masz sporo okazji w zasięgu ręki, ale lepiej działać na spokojnie. Osiągniesz, co zechcesz w sprawach sercowych, ale nie wracaj do tych już zakończonych. Zrób miejsce na nowe. Weekend bardzo miły.

Bliźnięta (21 maja – 21 czerwca)
Nie wydawaj za dużo pieniędzy. Wykorzystaj w pracy swoją inteligencję, nie daj się sprowokować do personalnych rozgrywek. Wytycz cel i konsekwentnie do niego zmierzaj – możesz zyskać więcej, niż sądzisz. Być może trzeba będzie podjąć nowe decyzje w sprawach sercowych. W weekend wypełnij zaległe zobowiązania.

Rak (22 czerwca – 22 lipca)
Nie chowaj się teraz do skorupki, wyjdź na światło dzienne i daj się poznać od najlepszej strony. Nie wywołuj zbędnych dyskusji w pracy i w domu. Najlepsze dni na realizację ambitnych planów to wtorek, środa i piątek. Weekend spędź w domu. Okaże się, że parę miłych sercu wizyt to jest to, na co czekasz od dawna..

Lew (23 lipca – 23 sierpnia)
Możesz teraz liczyć na postęp w karierze. Kłopoty domowe powinny się wyjaśnić, a takie czy inne rozwiązanie wyjdzie ci na dobre. Możliwe spotkanie interesującej osoby. Korzystny dla finansów i pracy będzie piątek. W weekend spotkaj się z kimś, kto jest ci bardzo bliski.

Panna (24 sierpnia – 23 września)
Masz teraz niezły czas dla prowadzenia interesów. Jeśli jesteś osobą przemęczającą się systematycznie na paru etatach, weź na wstrzymanie. Relaks to nie zbrodnia, a obowiązek wobec siebie. Praca to nie cały życie. Pełen spokojnej bliskości powinien być weekend. Wykorzystaj ten czas na miłość, szczere rozmowy.

Waga (24 września – 23 października)
Tydzień zapowiada się korzystnie. Tak dobrego układu dla uczuć i wyrażania myśli od dawna nie było. Zatem realizuj plany, nie odkładaj ich na później. Dobry czas, by walczyć o swoje w pracy – i wygrać. W weekend, jeśli nie musisz, nie siadaj za kierownicą. Zajmij się rodziną i sprawami domowymi, zaproś przyjaciół.

Skorpion (24 października – 22 listopada)
To czas, w którym trzeba będzie wyhamować, pomyśleć nad inwestycjami, zastanowić się nad wydatkami. Jeśli pojawią się nowe propozycje, należy je ostrożnie rozważyć ze wszystkich stron, by nie popełnić błędu. Życie osobiste będzie się układać pomyślnie. Najlepsze dla pracy wtorek i piątek, dla uczuć – weekend.

Strzelec (23 listopada – 21 grudnia)
Uda ci się teraz jasno ocenić sytuację i dobrze zorientować, co w trawie piszczy. W pracy powodzenie. Okaże się, że trudne wyzwania to dla ciebie bułka z masłem. Masz szansę na zrobienie dobrych interesów, więc pilnuj tego. W miłości okażesz się łowcą, a samotni mogą odmienić swoje życie. Weekend miły, pełen rozrywek.

Koziorożec (22 grudnia – 20 stycznia)
Kariera ruszy z kopyta, jeśli jeszcze tak się nie stało. Twoje osiągnięcia zostaną docenione, a nowe perspektywy okażą się fascynujące. Spełnią się marzenia, ale zostaną też pewne obowiązki. Warto je dokładnie wypełniać. W uczuciach zmiany – to ci się spodoba. Weekend więcej niż udany.

Wodnik (21 stycznia – 19 lutego)
Teraz masz szansę na dobre i oczekiwane zmiany w życiu. W pracy dobrze rozplanuj tydzień, by nie wkradł się zamęt. Pojawią się nowe szanse dla kariery – trzymaj rękę na pulsie. W piątek owocne spotkanie biznesowe. Ciekawa randka pozwoli ci spojrzeć na świat inaczej. Weekend spędzisz przyjemnie.

Ryby (20 lutego – 20 marca)
Wykorzystaj niezwykłą okazję, którą da ci los. Nie daj się w pracy wmanewrować ani wykorzystać. Znajdziesz dość sił, by szczerze o tym porozmawiać i postawić na swoim. Więcej inicjatywy w miłości. Praca cię zdominowała, a czy pamiętasz, że masz dom i bliskich? Uwaga możliwe problemy zdrowotne. W weekend odpocznij!

eprasa.pl eff5dc6943

Wizytówka zaprasza

Otwarcie galerii połączono z pokazem kart wizytowych z kolekcji Stanisława Rudego (na zdjęciu pierwszy z lewej).

ZAMOŚĆ

19 września otwarto w Książnicy Zamojskiej nową przestrzeń wystawienniczą. Z tej okazji odbył się wernisaż wystawy kart wizytowych z kolekcji Stanisława Rudego.

Ekspozycję uzupełniają zasoby zamojskiej biblioteki oraz bilety wizytowe zgromadzone przez **Krzysztofa Wróblewskiego**, zamojskiego lekarza, bibliofila i kolekcjonera. Wystawę można oglądać do 20 października.

Galeria Wizytówka to przestrzeń na parterze Książnicy Zamojskiej pomiędzy Biblioteką dla Dzieci i Młodzieży a Wypożyczalnią Książki Mówionej i Zbiorów Multimedialnych. Jest ona – obok holu głównego oraz Galerii Ex Libris – kolejnym miejscem wykorzystywanym m.in. do prezentacji wystaw fotograficznych, malarskich i zbiorów kolekcjonerskich.

lew

OGŁOSZENIE

Wójt Gminy Tarnawatka informuje,

że został sporządzony i podany do publicznej wiadomości wykaz nieruchomości przeznaczonych do sprzedaży, tj. działka 25/1 obr. Tarnawatka -Tartak miejscowość Tarnawatka-Tartak.

Wykaz został wywieszony na okres 21 dni na tablicy ogłoszeń Urzędu Gminy Tarnawatka oraz zamieszczony na stronie internetowej **www.etarnawatka.pl**.

OBWIESZCZENIE

o podjęciu w gminie Dzwola uchwały o przystąpieniu do sporządzenia miejscowego planu zagospodarowania przestrzennego

Na podstawie art. 6c ustawy z dnia 20 maja 2016 r. o inwestycjach w zakresie elektrowni wiatrowych (t.j. Dz. U. z 2021 r. poz. 724, z 2023 r. poz. 553) Burmistrz Goraja zawiadamia o podjęciu przez Radę Gminy Dzwola uchwały Nr XLI/289/2023 z dnia 24 sierpnia 2023 r. w sprawie zmiany uchwały Rady Gminy Dzwola Nr XXIV/174/2021 z dnia 29 października 2021 r. w sprawie przystąpienia do sporządzenia miejscowego planu zagospodarowania przestrzennego Gminy Dzwola dla terenów związanych z lokalizacją elektrowni wiatrowej w obrębach geodezyjnych Kocudza Pierwsza, Kocudza Druga i Kocudza Trzecia na podstawie którego ma być lokalizowana jedna elektrownia wiatrowa. W rozumieniu ww ustawy Gmina Goraj stanowi gminę pobliską dla planowanej inwestycji, o jakiej mowa w art. 2 pkt 5) ustawy.

Zgodnie z obwieszczeniem Wójta Gminy Dzwola z dnia 6 września 2023 r. osoby zainteresowane mogą składać wnioski do ww planu oraz do prognozy oddziaływania na środowisko, sporządzanej na potrzeby dokumentu, w terminie 21 dni od dnia ukazania się ww obwieszczenia, w formie pisemnej na adres: Urząd Gminy Dzwola, Dzwola 168, 23-304 Dzwola, lub za pomocą środków komunikacji elektronicznej bez konieczności opatrzenia ich bezpiecznym podpisem elektronicznym na adres e-mailowy: **gospodarkaprzestrzenna@dzwola.eu**. Wniosek powinien zawierać: nazwisko, imię, nazwę i adres wnioskodawcy, przedmiot wniosku oraz oznaczenie nieruchomości, której dotyczy. Organem właściwym do rozpatrzenia złożonych wniosków jest Wójt Gminy Dzwola.

Wójt Gminy Dzwola poinformował również, że dyskusja publiczna nad planowanymi rozwiązaniami w przyszłym projekcie planu odbędzie się w dniu 19 września 2023 r. o godz. 13.00 w siedzibie urzędu Gminy Dzwola, Dzwola 168 (Sala Narad). Dyskusja publiczna odbędzie się również za pomocą środków porozumiewania się na odległość, umożliwiających zabieranie głosu, zadawanie pytań i składanie uwag przez jednoczesną transmisję obrazu i dźwięku oraz zadawanie pytań i składanie uwag w formie zapisu tekstowego, za pośrednictwem platformy komunikacyjnej, udostępnionej pod adresem: **https://teams.microsoft.com/registration/n1K8yYqRZUav-72vCCCarQ,NLY581T26UWviX5QljsmMg,pOLi9wNC_0KxWp3oe-as8Q,OGGHg5nnXUOE2rvYQffRPA,ioYvMcUx0E-6b5ps5ZC8Hg,OMmD1GZQ1kG5pvigWH3TbA?mode=read&tenantId=c9bc529f-918a-4665-affb-bdaf08209aad.**

Informacja o przetwarzaniu danych osobowych znajduje się na stronie internetowej Biuletynu Informacji Publicznej Gminy Dzwola: **ugdzwola.bip.lubelskie.pl**.

Burmistrz Frampola
/-/ Józef Rudy

OGŁOSZENIE

w sprawie przystąpienia do sporządzenia zmiany miejscowego planu zagospodarowania przestrzennego gminy Susiec

Na podstawie art. 17 pkt 1 ustawy z dnia 27 marca 2003 r. o planowaniu i zagospodarowaniu przestrzennym (Dz.U. z 2023 r. poz. 977 z późn. zm.) oraz art. 39 ust. 1, art. 40 i art. 54 ust. 2 ustawy z dnia 3 października 2008 r. o udostępnianiu informacji o środowisku i jego ochronie, udziale społeczeństwa w ochronie środowiska oraz o ocenach oddziaływania na środowisko (Dz.U. z 2023 r. poz. 1094 z późn. zm.), zawiadamiam o podjęciu przez Radę Gminy Susiec uchwały nr XXXI/292/2023 z dnia 19 września 2023 roku w sprawie przystąpienia do sporządzenia zmiany miejscowego planu zagospodarowania przestrzennego gminy Susiec, przyjętego uchwałą Rady Gminy Susiec nr VII/44/2003 z dnia 30 października 2003 r., opublikowaną w Dzienniku Urzędowym Województwa Lubelskiego Nr 198, poz. 3774 z dnia 16 grudnia 2003 r. z późn. zm., oraz przystąpieniu do przeprowadzenia strategicznej oceny oddziaływania na środowisko ustaleń zmiany planu.

Granice obszarów objętych zmianami ww. uchwały obejmują obręby geodezyjne Łasochy, Łosiniec, Ciotusza Nowa oraz zostały określone w załącznikach graficznych.

Wszelkie informacje dostępne są w siedzibie Urzędu Gminy Susiec, ul. Tomaszowska 2, 22-672 Susiec, pokój nr 9.

Wnioski do projektowanych zmian planu oraz oceny oddziaływania na środowisko należy składać na piśmie, ustnie do protokołu, za pomocą środków komunikacji elektronicznej na adres: Urząd Gminy Susiec, ul. Tomaszowska 2, 22-672 Susiec, **gmina@susiec.pl** lub przez platformę e-PUAP w terminie do dnia **27 października 2023 r**.

Wniosek powinien zawierać nazwisko, imię, nazwę i adres wnioskodawcy, przedmiot wniosku oraz oznaczenie nieruchomości, której dotyczy.

Organem właściwym do rozpatrzenia wniosków jest Wójt Gminy Susiec.

Wójt Gminy Susiec – Zbigniew Naklicki

W związku z obowiązkiem, o którym mowa w art. 13 ust. 1 i 2 Rozporządzenia nr 2016/679 informuję, że:

1. Pełen zakres informacji nt. przetwarzania danych osobowych znajduje się na stronie internetowej **http://www.susiec.pl** oraz w siedzibie Urzędu Gminy Susiec.

OBWIESZCZENIE STAROSTY BIŁGORAJSKIEGO

Na podstawie art. 49 §1 i 2 ustawy z dnia 14 czerwca 1960 r. Kodeksu postępowania administracyjnego (Dz.U. z 2022 r, poz. 775 z późniejszymi zmianami) w związku z art. IIf ust. 3, ustawy z dnia 10 kwietnia 2003 r. o szczególnych zasadach przygotowania i realizacji inwestycji w zakresie dróg publicznych (Dz.U. z 2023 r. poz. 162)

zawiadamiam

że Starosta Biłgorajski decyzją znak: AB.6740.ZRID.6.2023 z dnia 27 września 2023 r. na wniosek Wójta Gminy Łukowa, Łukowa 262, 23-412 Łukowa udzielił zezwolenia na realizację inwestycji drogowej pn: **„Budowa odcinka drogi gminnej nr 109478L w Łukowej o długości 900 mb wraz z rowem odprowadzającym o długości 217 m"**, obejmującej nieruchomości, bądź ich części, oznaczone w ewidencji gruntów:

A. Oznaczenie nieruchomości wchodzących pod inwestycję niepodlegające podziałowi stanowiących własność samorządu:

Obręb nr 0003 Łukowa, jednostka ewidencyjna 060209_2 Łukowa

3258/2; 3392

B. Oznaczenie nieruchomości podlegających podziałowi, które planowane są do przejęcia na rzecz jednostki samorządu terytorialnego:

Obręb nr 0003 Łukowa, jednostka ewidencyjna 060209_2 Łukowa

1 3257 **(3257/1, 3257/2)***; 3254/1 **(3254/5)***; 3255/2 **(3255/3)***; 3256/2 **(3256/3)***; 3371/1 **(3371/3)***; 3371/2 **(3371/5)***; 3372 **(3372/1)***; 3373/1 **(3373/3)***; 3373/2 **(3373/5, 3373/6)***; 3412 **(3412/1)***; 3418/4 **(3418/7)***; 3413/1 **(3413/3)***; 3413/2 **(3413/5)***; 3414 **(3414/1)***; 3416 **(3416/1)***; 3417/1 **(3417/4)***; 3417/3 **(3417/6)***; 3418/2 **(3418/5)***; 3419 **(3419/1)***; 3420 **(3420/1)***; 3421 **(3421/1)***; 3422 **(3422/1)***; 3423/4 **(3423/5)***; 3425 **(3425/1)***; 3426 **(3426/1)***; 3427 **(3427/1)***; 3429/13 **(3429/28)***; 3429/14 **(3429/30)***; 3429/17 **(3429/32, 3429/33, 3429/34)***; 3429/27 **(3429/36)***; 3430 **(3430/1)***

*** w nawiasach podano numer działek, które powstaną w wyniku podziału nieruchomości i przejdą pod pas drogi, na własność Gminy Łukowa.**

C. Działki podlegające czasowemu zajęciu na czas realizacji inwestycji:

Obręb nr 0003 Łukowa, jednostka ewidencyjna 060209_2 Łukowa

Działka nr 2634/3 – przebudowa skrzyżowania z drogą wojewódzką Nr 849

Działka nr 3374/9 – przebudowa sieci telekomunikacyjnej – likwidacja i zabezpieczenie kolizji z istniejącą siecią

Działka nr 3430 (3430/2)* – przebudowa przyłączy eklektycznych oraz sieci telekomunikacyjnej – likwidacja i zabezpieczenie kolizji z istniejącymi przyłączami elektrycznymi i siecią telekomunikacyjną

Działka nr 3417/3 (3417/7)* – przebudowa sieci telekomunikacyjnej – likwidacja i zabezpieczenie kolizji z istniejącą siecią

Działka nr 7159 – przebudowa sieci telekomunikacyjnej – likwidacja i zabezpieczenie kolizji z istniejącą siecią

Zakres rzeczowy inwestycji:

- roboty rozbiórkowe,
- roboty ziemne,
- przebudowa i zabezpieczenie występujących kolizji z siecią telekomunikacyjną,
- przebudowa i zabezpieczenie występujących kolizji z przyłączami elektrycznymi,
- wykonanie konstrukcji nawierzchni jezdni,
- wykonanie poboczy,
- wykonanie zjazdów,
- wprowadzenie stałej organizacji ruchu,
- roboty wykończeniowe.

Zakres inwestycji obejmuje:

W ramach zadania planuje się budowę drogi gminnej klasy D (droga dojazdowa) o długości 900 m, wyposażonej w prawostronny rów przydrożny oraz budowę prawostronnego rowu odprowadzającego o długości 217 m. Początek robót budowy drogi gminnej Nr 109487L zlokalizowano w km 0+003 na krawędzi istniejącej drogi wojewódzkiej Nr 849 w km 51+795, a koniec robót nawierzchni jezdni w km 0+900. Początek rowu odprowadzającego znajduje się w km 0+900, a koniec w km 1+117. Rów odprowadzający transportuje zebraną wodę z pasa drogi gminnej na odcinku 900 m do istniejącego przepustu pod drogą w km 1+121. Projektowana podstawowa szerokość jezdni drogi gminnej wynosi 5,00 m (2 pasy ruchu o szerokości 2,50 m każdy), Szerokość jezdni w obrębie łuków poziomych wynika z konieczności zastosowania wymaganego poszerzenia. Projektowana szerokość poboczy gruntowych wynosi 0,75 m. Projekt przewiduje przebudowę skrzyżowania z drogą wojewódzką Nr 849. Zaprojektowano szerokość jezdni drogi gminnej Nr 109478L w obrębie skrzyżowania z drogą wojewódzką Nr 849 wynoszącą 5,50 m na długości 25 mb. Projekt przewiduje wykonanie zjazdów do nieruchomości przyległych do drogi o nawierzchni z kruszywa niezwiązanego lub o nawierzchni z betonu asfaltowego. Lokalizacja zjazdów wynika z przeprowadzonej analizy zapewnienia dostępu do drogi publicznej. Zaprojektowany system odwodnienia drogi składa się z rowu przydrożnego prawostronnego, przepustów pod zjazdami, które łącza kolejne odcinki rowu oraz prawostronnego rowu odprowadzającego.

Decyzja zobowiązuje do:

– niezwłocznego wydania nieruchomości,
– faktycznego objęcia nieruchomości w posiadanie przez właściwego zarządcę drogi,
– uprawnia do rozpoczęcia robót budowlanych.

Niniejsze obwieszczenie zostaje zamieszczone na tablicy ogłoszeń w Urzędzie Gminy Łukowa i Starostwie Powiatowym w Biłgoraju oraz ogłoszone w prasie lokalnej „Kronice Tygodnia" i na stronie Biuletynu Informacji Publicznej Urzędu Gminy Łukowa i Starostwa Powiatowego w Biłgoraju. Zgodnie z art. 49 § 2 Kpa dzień, w którym nastąpiło publiczne obwieszczenie, inne publiczne ogłoszenie lub udostępnienie pisma w Biuletynie Informacji Publicznej wskazuje się w treści tego obwieszczenia, ogłoszenia lub w Biuletynie Informacji Publicznej, zawiadomienie uważa się za dokonane po upływie 14 dni od dnia, w którym nastąpiło publiczne obwieszczenie, inne publiczne ogłoszenie lub udostępnienie pisma w Biuletynie Informacji Publicznej. Z treścią przedmiotowej decyzji można zapoznać się w Wydziale Architektury i Budownictwa Starostwa Powiatowego w Biłgoraju przy ul. Kościuszki 94, pok. Nr 4 (tel. 84 688-20-63) w godzinach pracy Urzędu. Od niniejszej decyzji strony mogą składać odwołanie do Wojewody Lubelskiego w terminie 14 dni od dnia publicznego ogłoszenia, za pośrednictwem organu który wydał decyzję.

BURMISTRZ SZCZEBRZESZYNA

podaje do publicznej wiadomości,

że na tablicy ogłoszeń Urzędu Miejskiego w Szczebrzeszynie i na stronie internetowej **www.bip.szczebrzeszyn.pl** od dnia 29 września 2023 roku na okres 21 dni został wywieszony wykaz nieruchomości przeznaczonych do dzierżawy w obrębach geodezyjnych:

- **Kąty II:** działka nr 54/2
- **Brody Duże:** działka nr 726/1
- **Brody Małe:** działka nr 926
- **Wielącza Wieś:** udział ½ części w działkach nr 169, 430/2
- **Niedzieliska:** udział ½ części w działce nr 695.

WÓJT GMINY UCHANIE

ogłasza pierwszy przetarg ustny ograniczony na sprzedaż nieruchomości gruntowej zabudowanej oznaczonej numerem działki 33/3 o pow. 0,4877 ha położonej w miejscowości Rozkoszówka.

Przedmiotem sprzedaży jest nieruchomość gruntowa zabudowana oznaczona numerem działki 33/3 o pow. 0,4877ha, dla której Sąd Rejonowy w Hrubieszowie prowadzi księgę wieczystą KW Nr ZA1H/00066597/2 położonej w miejscowości Rozkoszówka, stanowiącej własność Gminy Uchanie, zabudowanej budynkiem mieszkalnym oraz dwoma budynkami gospodarczymi stanowiącymi odrębną własność, które nie stanowią przedmiotu sprzedaży.

Nieruchomość oznaczona w ewidencji gruntów jako grunty rolne zabudowane Br-RIIIa 0,2395 ha, RIIIa-0,1636 ha, RIIIb -0,0846 ha

Gmina Uchanie nie posiada planu zagospodarowania przestrzennego. Zgodnie ze studium uwarunkowań i kierunków zagospodarowania przestrzennego Gminy Uchanie działka 33/3 leży w części 0,2359 ha w terenach rolniczej przestrzeni produkcyjnej, w części 0,2482 ha w terenach zabudowy mieszkaniowej o niskiej intensywności (zabudowa mieszkaniowo-zagrodowa i jednorodzinna z usługami.)

Cena wywoławcza wynosi 23 690 zł plus należny podatek VAT 23 %

(słownie: dwadzieścia trzy tysiące sześćset dziewięćdziesiąt złotych)

Wysokość wadium do przetargu 2369 zł

(słownie: dwa tysiące trzysta sześćdziesiąt dziewięć zł)

Przetarg ustny ograniczony odbędzie się w dniu 31 października 2023 roku o godzinie 10.00 w sali posiedzeń Urzędu Gminy Uchanie.

Warunki przetargu:

1. **Warunkiem przystąpienia do przetargu jest wpłacenie wadium 2369 zł wnoszone w pieniądzu najpóźniej do dnia 27.10.2023 r. na konto Urzędu Gminy Uchanie BS Białopole O/Uchanie nr 65 8202 0006 1600 7969 2000 0230.**

Za termin wniesienia wadium uważa się dzień wpływu wadium na wskazany rachunek. Kwota wadium zostanie zaliczona na poczet ceny w dniu zapłaty pełnej należności.

Wpłacone wadium podlega:

a) zaliczeniu się na poczet ceny sprzedaży nieruchomości w przypadku wylicytowania nieruchomości,

b) przepadkowi w razie, gdy osoba ustalona w drodze przetargu na nabywcę nieruchomości uchyli się od zawarcia aktu notarialnego w wyznaczonym terminie,

c) zwrotowi w ciągu 3 dni od dnia zamknięcia przetargu uczestnikom, którzy przetargu nie wygrają.

2. Okazanie ważnego dokumentu tożsamości przez uczestnika, a w przypadku:

a) osób pozostających w związku małżeńskim, posiadających ustawową współwłasność małżeńską, do udziału w przetargu wymagana jest obecność obojga małżonków lub jednego z nich, ze stosownym pełnomocnictwem drugiego małżonka, zawierającym oświadczenie współmałżonka z notarialnym poświadczeniem podpisu, o wyrażeniu zgody na przystąpienie małżonka do przetargu z zamiarem nabycia nieruchomości będącej przedmiotem przetargu ze środków pochodzących z majątku wspólnego, za cenę ustaloną w przetargu lub złożenie przez osobę przystępującą do przetargu, dokumentu świadczącego o istnieniu rozdzielności majątkowej pomiędzy małżonkami,

b) osób prawnych koniecznym jest przedłożenie aktualnego wypisu z właściwego dla danego podmiotu rejestru, a w przypadku reprezentowania osoby prawnej przez pełnomocnika przedłożenie notarialnie potwierdzonego pełnomocnictwa upoważniającego do działania,

c) osób będących cudzoziemcami, w rozumieniu ustawy z dnia 24 marca 1920 r. o nabywaniu nieruchomości przez cudzoziemców (t.j. Dz.U. z 2017 r. poz. 2278 ze zm.) wymagane jest stosowne zezwolenie wynikające z przepisów tej ustawy,

d) reprezentowania przez pełnomocnika osoby fizycznej – pełnomocnictwo sporządzone w formie aktu notarialnego.

3. Przetarg jest ważny bez względu na liczbę uczestników, jeżeli chociaż jeden uczestnik zaoferował co najmniej jedno postąpienie powyżej ceny wywoławczej.

4. O wysokości postąpienia decydują uczestnicy przetargu, z tym, że nie może ono wynosić mniej niż 1 % ceny wywoławczej z zaokrągleniem w górę do pełnych dziesiątek złotych.

5. Cena osiągnięta w przetargu będzie wymagalna w całości przed zawarciem notarialnej umowy sprzedaży.

6. Wszelkie koszty związane z przeniesieniem praw do nieruchomości w całości obciążają nabywcę nieruchomości.

7. Właściwy organ okazuje położenie nieruchomości w terenie bez obowiązku wskazania granic szczegółowych. Koszty ewentualnego wskazania granic ponosi nabywca. Nabywca przejmuje nieruchomość w stanie istniejącym.

8. Zastrzega się prawo odwołania przetargu z ważnych powodów. Informację o odwołaniu przetargu podaje się niezwłocznie do publicznej wiadomości.

Dodatkowe informacje:

Przetarg odbywa się na warunkach wynikających z ustawy z dnia 21 sierpnia 1997 r. o gospodarce nieruchomościami (t.j. Dz. U. z 2023 r poz. 344 ze zm.) oraz z Rozporządzenia Rady Ministrów z dnia 14 września 2004 roku w sprawie trybu przeprowadzania przetargów oraz rokowań na zbycie nieruchomości (t.j. Dz. U. z 2021 r. poz. 2213).

Wykaz nieruchomości przeznaczonych do sprzedaży podano do publicznej wiadomości w terminie od dnia 5.09.2023 r. do dnia 28.09.2023 r., wyznaczono termin do złożenia wniosków przez osoby, którym przysługuje pierwszeństwo w nabyciu nieruchomości na podstawie art. 34 ust. 1 pkt 1 i 2 ustawy z dnia 21 sierpnia 1997 r. o gospodarce nieruchomościami.

Ogłoszenie zostaje podane do publicznej wiadomości na okres 30 dni od dnia 29.09.2023 r. przez wywieszenie na tablicy ogłoszeń w Urzędzie Gminy Uchanie, na stronie internetowej **www.uchanie.pl**, w Biuletynie Informacji Publicznej oraz w sposób zwyczajowo przyjęty – na tablicach ogłoszeń w wymienionej w ogłoszeniu miejscowości.

Gmina Uchanie nie odpowiada za wady ukryte zbywanych nieruchomości, w tym także za nie ujawniony w Powiatowym Zasobie Geodezyjnym i Kartograficznym przebieg podziemnych mediów. Sprzedaż nieruchomości następuje w granicach i wg użytków ujawnionych w operacie ewidencji gruntów prowadzonym przez Starostwo Powiatowe w Hrubieszowie.

Przed przystąpieniem do przetargu uczestnik zobowiązany jest zapoznać się ze stanem nieruchomości po wcześniejszym ustaleniu terminu oględzin.

Bliższych informacji udziela Referat Infrastruktury Technicznej, Ochrony Środowiska,Rolnictwa i Zamówień Publicznych pokój nr 5 lub telefonicznie 84 657 72 66 wew. 30. w godzinach pracy urzędu 7.30-15.30.

Wójt Gminy Uchanie – Leszek Czerwonka

eprasa.pl eff5dc6943

WYKONUJEMY
ŚWIADECTWA CHARAKTERYSTYKI ENERGETYCZNEJ BUDYNKÓW
PÓŁNOC NIERUCHOMOŚCI
504 288 990

Kronika TYGODNIA
ZAREKLAMUJ SIĘ U NAS
Aneta Szpinda
665 751 702
a.szpinda@kronikatygodnia.pl
Jowita Chmiel
885 851 150
j.chmiel@kronikatygodnia.pl
Zamość, ul. Żeromskiego 3
84 638 43 93

WÓJT GMINY SKIERBIESZÓW INFORMUJE

że została przeznaczona do sprzedaży nieruchomość stanowiąca własność Gminy Skierbieszów:

– Marcinówka nr działki 81 o pow. 0,3874 ha; ZA1Z/00115581/1;

Wykaz o przeznaczeniu do sprzedaży przedmiotowych nieruchomości wywieszono na tablicy ogłoszeń Urzędu Gminy i ogłoszono na stronie internetowej **ugskierbieszow.bip.lubelskie.pl** na okres 21 dni, tj. od dn. 28.09.2023 r.

Termin złożenia wniosku przez osoby, którym przysługuje pierwszeństwo w nabyciu nieruchomości na podstawie art. 34 ust.1 pkt 1 i 2 ustawy z dnia 21 sierpnia 1997 r. o gospodarce nieruchomościami (t.j. Dz.U.2023 poz.344) upływa z dniem 15.11.2023 r.

WYKAZ

dotyczący przeznaczenia do sprzedaży przez Gminę Łaszczów prawa użytkowania wieczystego nieruchomości stanowiącej własność Skarbu Państwa sporządzony zgodnie z art. 35 ust. 1 i 2 ustawy z dnia 21 sierpnia 1997 r. o gospodarce nieruchomościami w drodze przetargu ustnego nieograniczonego:

Położenie nieruchomości	Oznaczenie nieruchomości wg ksiąg wieczystych oraz katastru nieruchomości	Powierzchnia nieruchomości	Opis nieruchomości	Przeznaczenie w planie zagospodarowania przestrzennego, sposób zagospodarowania	Cena prawa użytkowania wieczystego nieruchomości gruntowej	Forma oddania	Termin złożenia wniosku przez osoby, którym przysługuje pierwszeństwo w nabyciu ww. nieruchomości na podstawie art. 34 ust. 1 pkt 1 i 2
1.	2	3	4	5	6	7	8
Łaszczów, rejon ul. Kardynała Wyszyńskiego.	KW ZA1T/00062433/8 061806_4.0009.1590/2	0,5651 ha	Działka nr 1590/2 położona jest w południowo-wschodniej, pośredniej części obrębu ewidencyjnego Łaszczów. Stanowi wąski pas terenu po zlikwidowanej kolei wąskotorowej	Tereny zlikwidowanej kolei wąskotorowej.	40 175,49 zł.	Sprzedaż prawa użytkowania wieczystego nieruchomości niezabudowanej w drodze przetargu ustnego nieograniczonego	16.11.2023 r.

Uwaga! Z tytułu użytkowania wieczystego gruntu nabywca ponosił będzie do Skarbu Państwa – Starostwo Powiatowe w Tomaszowie Lubelskim do 05.12.2089 roku opłaty roczne w stawce 3% przez cały okres użytkowania wieczystego w terminie do dnia 31 marca każdego roku, z góry za dany rok. Wysokość opłaty rocznej z tytułu użytkowania wieczystego nieruchomości gruntowej podlega aktualizacji nie częściej niż raz na 3 lata, jeżeli wartość tej nieruchomości ulegnie zmianie.

Wykaz nieruchomości wywiesza się na okres 21 dni t.j. od dnia 03 października 2023 roku do dnia 24 października 2023 roku na tablicy informacyjnej w siedzibie Urzędu Miejskiego w Łaszczowie, w Biuletynie Informacji Publicznej Urzędu Miejskiego w Łaszczowie oraz na łamach gazety Kronika Tygodnia.

OGŁOSZENIE

w sprawie przystąpienia do sporządzenia zmiany miejscowego planu zagospodarowania przestrzennego gminy Susiec

Na podstawie art. 17 pkt 1 ustawy z dnia 27 marca 2003 r. o planowaniu i zagospodarowaniu przestrzennym (Dz.U. z 2023 r. poz. 977 z późn. zm.) oraz art. 39 ust. 1, art. 40 i art. 54 ust. 2 ustawy z dnia 3 października 2008 r. o udostępnianiu informacji o środowisku i jego ochronie, udziale społeczeństwa w ochronie środowiska oraz o ocenach oddziaływania na środowisko (Dz.U. z 2023 r. poz. 1094 z późn. zm.), zawiadamiam o podjęciu przez Radę Gminy Susiec uchwały nr XXXI/293/2023 z dnia 19 września 2023 roku w sprawie przystąpienia do sporządzenia zmiany miejscowego planu zagospodarowania przestrzennego gminy Susiec, przyjętego uchwałą Rady Gminy Susiec nr VII/44/2003 z dnia 30 października 2003 r., opublikowaną w Dzienniku Urzędowym Województwa Lubelskiego Nr 198, poz. 3774 z dnia 16 grudnia 2003 r. z późn. zm., oraz przystąpieniu do przeprowadzenia strategicznej oceny oddziaływania na środowisko ustaleń zmiany planu.

Granice obszarów objętych zmianami ww. uchwały obejmują obręby geodezyjne Maziły, Rybnica, Ciotusza Stara, Wólka Łosiniecka oraz zostały określone w załącznikach graficznych.

Wszelkie informacje dostępne są w siedzibie Urzędu Gminy Susiec, ul. Tomaszowska 2, 22-672 Susiec, pokój nr 9.

Wnioski do projektowanych zmian planu oraz oceny oddziaływania na środowisko należy składać na piśmie, ustnie do protokołu, za pomocą środków komunikacji elektronicznej na adres: Urząd Gminy Susiec, ul. Tomaszowska 2, 22-672 Susiec, **gmina@susiec.pl** lub przez platformę e-PUAP w terminie do dnia **27 października 2023 r**.

Wniosek powinien zawierać nazwisko, imię, nazwę i adres wnioskodawcy, przedmiot wniosku oraz oznaczenie nieruchomości, której dotyczy.

Organem właściwym do rozpatrzenia wniosków jest Wójt Gminy Susiec.

Wójt Gminy Susiec – Zbigniew Naklicki

W związku z obowiązkiem, o którym mowa w art. 13 ust. 1 i 2 Rozporządzenia nr 2016/679 informuję, że:

1. Pełen zakres informacji nt. przetwarzania danych osobowych znajduje się na stronie internetowej **http://www.susiec.pl** oraz w siedzibie Urzędu Gminy Susiec.

ZARZĄDZANIE MIESZKANIAMI

Jesteśmy odpowiedzią na potrzeby właścicieli mieszkań w Zamościu i okolicy, którzy przebywają za granicą i chcą zapewnić PROFESJONALNE ZARZĄDZANIE SWOIMI MIESZKANIAMI.

Nasza usługa zarządzania mieszkaniami została stworzona, aby zapewnić Państwu SPOKÓJ i WYGODĘ, pozwalając skoncentrować się na swoich obowiązkach za granicą, bez konieczności martwienia się o codzienne sprawy związane z najmem i utrzymaniem nieruchomości.

CO DOKŁADNIE OFERUJEMY:

ZNALEZIENIE NAJEMCÓW: Nasz doświadczony zespół zajmie się procesem poszukiwania odpowiednich najemców dla Państwa mieszkania. Przeprowadzimy staranną selekcję kandydatów, sprawdzimy ich referencje, wysokość zarobków, historię płatniczą i kredytową w 5 miejscach oraz zorganizujemy oględziny nieruchomości.

ROZLICZENIA I FINANSE: Zapomnijcie o skomplikowanych rozliczeniach z najemcami. Nasza firma zajmie się inkasowaniem czynszu i regularnym przekazywaniem Państwu środków. Będziemy również dbać o terminowe płatności i egzekwować należności od najemców, gdy zajdzie taka potrzeba.

MONITOROWANIE I OBSŁUGA SZKÓD: W razie jakichkolwiek problemów lub uszkodzeń w nieruchomości, jesteśmy na miejscu. Nasz zespół zajmie się zgłoszeniami od najemców, zorganizuje naprawy i zadba o to, aby mieszkanie było zawsze w doskonałym stanie.

ADMINISTRACJA I FORMALNOŚCI: Zajmiemy się wszelkimi formalnościami związanymi z najmem, w tym sporządzaniem umów, aktualizacją dokumentacji i prowadzeniem korespondencji z najemcami w imieniu właściciela.
Koszt naszej usługi zarządzania mieszkaniami jest elastyczny i zależy od zakresu świadczonych usług.
Ceny rozpoczynają się od 100 złotych miesięcznie, a maksymalna stawka wynosi 300 złotych miesięcznie, co pozwala dostosować naszą usługę do Państwa indywidualnych potrzeb i budżetu.

UBEZPIECZENIE OD NIEZAPŁACONEGO CZYNSZU: Zyskaj gwarancję płatności czynszu i ochronę prawną, dzięki ubezpieczeniu od ryzyk wynajmu.
Zaufajcie nam i cieszcie się spokojem, wiedząc, że Wasza nieruchomość jest w dobrych rękach.
Naszym celem jest zapewnić kompleksową i profesjonalną obsługę właścicieli mieszkań, którzy przebywają za granicą. Dzięki nam Państwa inwestycja będzie zarządzana efektywnie i bezproblemowo. Skontaktujcie się z nami już dziś, aby dowiedzieć się więcej o naszych usługach i rozpocząć współpracę.

Na hasło
Nasze Miasto Zamość
RABAT
10%
na pierwszy rok współpracy

KONTAKT:
Marek Kloc
Tel. 501 000 454
biuro@marekkloc.pl

eprasa.pl eff5dc6943

ZACISZE
CENTRUM MEDYCZNE
Zamość, Al. Jana Pawła II 8
PRZYJMUJĄ SPECJALIŚCI
OKULISTA
lek. med. Emanuela Bętkowska
lek. med. Tomasz Bentkowski
NEUROCHIRURG
lek. med. Adam Harasimiuk
lek. med. Tomasz Szymański
NEUROLOG
dr n. med. Beata Szajnoga
CHIRURG ONKOLOG
lek. med. Andrzej Traczyk
PULMONOLOG
lek. med. E. Poniatowska-Kubina
lek. med. Ewa Lipska
ORTOPEDA
dr n. med. Paweł Sokołowicz
GASTROENTEROLOG
lek. med. Katarzyna Wójcik
HEMATOLOG
lek. med. Elżbieta Tatarska
PRACOWNIA USG
SALON OPTYCZNY
Rejestracja tel. 602 450 762
www.centrummedycznezacisze.pl

Motoryzacja

SAMOCHODY - SPRZEDAŻ

- Mercedes C180, kompressor, 2010 rok, super stan, igła. Cena: 20 000 zł. Tel. 667 639 235.

Nieruchomości

DOMY

- SPRZEDAM DOM W ZAMOŚCIU, W ROZLICZENIU MIESZKANIE, Tel. 600 500 222.
- Sprzedam dom piętrowy 200 mkw., z budynkami gospodarczymi lub wynajmę parter domu w Jarosławcu. Tel. 512 890 129.

MIESZKANIA

- Jesteśmy młodą parą, kupimy mieszkanie w Zamościu, najlepiej do remontu. Tel. 579 252 770.
- Sprzedam 3 pokoje, 50 mkw., I piętro w centrum Tomaszowa, ul. Traugutta. Tel. 509 611 118.

DZIAŁKI

Działki budowlane: Pniówek i Zawada. Tel. 602 463 784.

- Ruda Wołowska- Buśce, dwie działki budowlane. Tel. 695 010 159.
- Działka 0,34 ha, dom mieszkalny, dwa budynki gospodarcze. Cena: 450 000 zł. Tel. 699 65 237.
- Działka budowlana Zamość, ul. Lwowska. Tel. 504 179 967.
- Sprzedam pole 0,42 ha przy szosie Szarowola. Tel. 504 682 920.
- Sprzedam pole 1,82 ha w Rudzie Wołowskiej gm. Tomaszów Lub. Tel.605 675 881.

DOMena
NIERUCHOMOŚCI

DOMena Nieruchomości Budownictwo, ul. Grecka 6, Zamość. Hotel Renesans, www.domenazam.pl. Tel. 84 638 40 87. Tel. 603 470 683.

- Działka w malowniczej okolicy o pow. 0,5463 ha, Udrycze Wola, c. 75 tys. zł.
- Działki w bardzo atrakcyjnej lokalizacji, blisko Starówki na zadbanym os. Św. Piątka.
- Działka budowlano-rolna o łącznej powierzchni 1,12 ha, położona w miejscowości Mokre, c. 280 tys. zł.
- Działki budowlane położone na os. Karolówka ul. Krasińskiego, c. 150 zł/mkw.
- Działka o pow. 0,62 ha. Mokre, c. 60 tys. zł.
- Działki łąk o łącznej pow. 1,92 ha. Mokre, c. 30 tys. zł.
- Działki budowlane o pow. około 0,30 ha położone w miejscowości Tarnawatka, c. 120 tys. zł.
- Działki leśne w Trzepiecinach oraz w Starej Hucie.
- Oferujemy do sprzedaży gotowe projekty domów jednorodzinnych, garaży i budynków gospodarczych.
- Wykonujemy szybko i tanio audyty energetyczne wszelkich budynków w ramach projektu CZYSTE POWIETRZE.
- Dom w zabudowie siedliskowej do remontu na działce o pow. 3858 mkw., Zawalów gm. Miączyn, c. 170 tys. zł.
- Mieszkanie z ogromnym potencjałem, fajnym rozmieszczeniem pomieszczeń o pow. 77,01 mkw. na parterze z ogródkiem, ul. Zamoyskiego, c. 450 tys. zł.
- Nieruchomość siedliskowa z działkami rolnymi o pow. około 3,60 ha położona w miejscowości Kmiczyn Kolonia gm. Łaszczów, c. 180 tys. zł.
- Działka w przyjemnym miejscu o pow. 0,18 ha położona w miejscowości Wysokie. c. 130 tys. zł.
- Działka z możliwością zabudowy o pow. 1148 mkw., Bodaczów, c. 71 tys. zł.
- Dom wolnostojący do zamieszkania w spokojnym miejscu na działce o pow. 447mkw., ul. Sosnowa, Zamość, c. 720 tys. zł.
- Murowany budynek handlowo-usługowy o pow. 206 mkw. w konstrukcji hali stalowej., działka o pow. 1550 mkw., ul. Krasnobrodzka, Zamość.
- Murowany budynek produkcyjno-usługowy o pow. 228 mkw.,bardzo dobrze wykończony na działce o pow. 2048 mkw., ul. Krasnobrodzka, Zamość, c. 1300 000 zł.
- Mieszkanie M-5 o pow. 76,86 mkw. położone na I piętrze przy ul. Wyszyńskiego. Cena: 420 tys. zł.

BIURO PÓŁNOC
NIERUCHOMOŚCI

Biuro PÓŁNOC Nieruchomości ul. Żeromskiego 3, 22-400 Zamość, Zapraszamy do kontaktu! Tomasz Juszczak, e-mail: tjuszczak@polnoc.pl. Tel. 504 288 990. Sylwia Wasyluk, e-mail: swasyluk@polnoc.pl. Tel. 669 494 034. Karolina Józwa, e-mail: kjozwa@polnoc.pl. Tel. 723 771 539. Justyna Łagoda, e-mail: jlagoda@polnoc.pl. Tel. 665 750 080.

- Sprzedam dom o powierzchni 93 mkw w miejscowości Sitaniec. Tel. 665 750 080.

- Sprzedam działkę w centrum Krasnegostawu o pow. 13 arów. Tel. 669 494 034.

- Sprzedam dom o pow. 180 mkw. usytuowany na 13 arowej działce, w miejscowości Rudnik. Tel. 665 750 080.
- Sprzedam siedlisko z domem o pow. 106 mkw, w Raciborowicach. Tel. 669 494 034.

- Sprzedam dom o pow. 166 mkw. w miejscowości Udrycze. Tel. 669 494 034.

- Sprzedam sklep spożywczy o powierzchni 82 mkw. w Hrubieszowie. Tel. 669 494 034.

- Sprzedam dom o pow. 100 mkw. usytuowany na działce o pow. 21 arów w Czartowczyku. Tel. 723 771 539.

- Na sprzedaż duże gospodarstwo rolne o pow. 9 ha. Zabudowania gospodarcze z maszynami, las i pole. Rudnik k. Krasnegostawu. Tel. 723 771 539.

- Sprzedam siedlisko w miejscowości Podkrasne o powierzchni 50 arów. Tel. 504 288 990.

- Sprzedam mieszkanie dwupoziomowe o powierzchni 105 mkw. Zamość ul. Kiepury. Tel. 504 288 990.

- Sprzedam mieszkanie w Płoskiem o powierzchni 59 mkw. Tel. 723 771 539.
- Sprzedam dom o powierzchni 200 mkw. W Zamościu przy ul. Mickiewicza. Tel. 723 771 539.

- Sprzedam dom o powierzchni 200 mkw. w Tomaszowie Lubelskim. Tel. 723 771 539.

- Sprzedam działkę o powierzchni 18 ar w Szopinku pod Zamościem Tel. 504 288 990.

- Sprzedam działkę przemysłową o powierzchni 41 a. w miejscowości Sitaniec. Tel. 504 288 990

- Sprzedam duże siedlisko w Świdnikach k.Miączyna. Dom na działce 55 arów, łąka i las. Tel. 665 750 080.

- Na sprzedaż nowoczesny, dwupoziomowy apartament 75 mkw. Os.Wyszyńskiego, Tomaszów Lubelski. Tel. 723 771 539. Tel. 723 771 539.

- Do sprzedania rozkładowe mieszkanie 3 pokojowe na ul.Głowackiego. Krasnystaw. Tel. 669 494 034.

- Na sprzedaż duży, gustownie urządzony dom po remoncie. 120 mkw. z ogrodem. Wysokie. Tel. 723 771 539.

- Na sprzedaż duży dom w centrum Sitańca. 200 mkw. na działce 18 arów. Tel. 504 288 990.

- Do sprzedania działka z domem w miejscowości Wirkowice Drugie. Tel. 504 288 990.

- Mieszkanie o powierzchni 44 mkw. przy ul. Wiejskiej w Zamościu. Tel. 504 288 990.

- Do wynajęcia przestronne mieszkanie o powierzchni 48 mkw. przy ul. Parkowej w Zamościu. Tel. 504 288 990.

- Sprzedam dom z częścią usługową. Działka 13 ar. Zamość - ul. Szwedzka. Tel. 504 288 990.

- Sprzedam piękny dom, gotowy do zamieszkania. Działka 30 a. Zamość - Skokówka. Tel. 504 288 990.

- Sprzedam dom o powierzchni 95 mkw. w miejscowości Odletajka gmina Uchanie. Tel. 669 494 034.

- Piękny dom w Borowinie Starozamojskiej o powierzchni 153 mkw. Tel. 504 288 990.

- Sprzedam Mieszkanie o powierzchni 62 mkw. przy ul. Lwowskiej w Zamościu. Tel. 504 288 990.

UWAGA czytelnicy

Kupony na bezpłatne ogłoszenia drobne można wrzucać do skrzynek:

w Biłgoraju ● Salonik prasowy „Damian", ul. gen. Komorowskiego 2
w Hrubieszowie ● Plac Wolności 32 (sklep Słodkie dzieciaki)
● ul. Piłsudskiego 29 (w pobliżu „Stokrotki", **zostawiać w warzywniaku u sprzedawcy**)
w Tomaszowie Lub. ● Galeria Rynek, ul. Traugutta 1
w Tyszowcach ● Santander Bank Polska Placówka Partnerska, ul. Kilińskiego 2
w Ulhówku ● Budynek Urzędu Gminy, ul. Kościelna 1/1
w Zamościu ● PSS „Społem" ul. Monte Cassino 6 ● PSS „Społem" ul. Traugutta-Karolówka
● PSS „Społem" ul. Wojska Polskiego ● DT Tomasz (przy wejściu od ul. Reja)
● ul. Kilińskiego 1B (na tablicy ogłoszeń budynku zarządu osiedla Kilińskiego)

Daj ogłoszenie w gazecie i zobacz je w internecie

KUPON na bezpłatne ogłoszenie drobne

ZAMOŚĆ TOMASZÓW LUB. HRUBIESZÓW BIŁGORAJ kronika TYGODNIA

kategoria

MOTORYZACJA	NIERUCHOMOŚCI	ROLNICTWO	PRACA	DOM I OGRÓD
☐ Samochody kupno	☐ Domy	☐ Maszyny	☐ Dam pracę	☐ AGD/RTV
☐ Samochody sprzedaż	☐ Mieszkania	☐ Zwierzęta	☐ Szukam pracy	☐ Meble
☐ Motocykle i quady	☐ Lokale	☐ Inne		☐ Ogród
☐ Inne Motoryzacyjne	☐ Działki			☐ Pozostałe

☐ USŁUGI ☐ ZDROWIE I URODA ☐ BUDOWLANE ☐ MATRYMONIALNE
☐ TURYSTYKA ☐ RÓŻNE ☐ SPRZEDAM INNE ☐ KUPIĘ INNE

treść (maksymalnie do 50 znaków)

cena: **telefon:**

Dane ogłoszeniodawcy (do wiadomości redakcji)

imię i nazwisko: .....

adres i tel.: .....

❍ **Ogłoszenia o liczbie przekraczającej 50 znaków i nieczytelne nie będą drukowane**
❍ **Twoje ogłoszenie trafi także na portal www.kronikatygodnia.pl/ogloszenia**
❍ **Skrzynki opróżniane są we czwartki**

1 KUPON = 1 EMISJA

eprasa.pl eff5dc6943

• GARAŻE BLASZANE • HALE • WIATY
ROBSTAL.pl robert kornak
MOCNA KONSTRUKCJA! – OCYNK
Montaż GRATIS! Transport
JAKOŚĆ 15 lat na rynku ESTETYKA
Krótkie Terminy
www.robstal.pl
82 332 14 04, 696 753 588
• KOJCE DLA PSÓW • BRAMY GARAŻOWE

BeanPol®
SKUP FASOLI
ODDZIAŁ CENTRALNY:
Hostynne-Kolonia 23 – tel. 667 297 902, 693 458 129
Ulhówek – tel. 694 894 234
Posadów – tel. 696 226 660

Memory
Usługi opieki nad grobami i pomnikami
• Sprzątanie
• Mycie
• Pastowanie
• Sprzątanie po pogrzebie
• Odśnieżanie
• Renowacja ławeczek
• Wymiana kwiatów/zniczy
730-615-400
Dodatkowe usługi
• Utrzymanie terenów zielonych
• Koszenie trawy
• Przycinanie gałęzi/żywopłotu
• Pomoc osobom starszyn
• Zakupy
• Sprzątanie
• Pomoc w domu
Po każdej usłudze zapalamy znicz lub zostawiamy kwiat oraz robimy zdjęcie przed i po usłudze.

• Sprzedam siedlisko z domem o pow. 106 mkw, w Raciborowicach. Tel. 669 494 034.

• Sprzedam lokal handlowo - usługowy o powierzchni 466 mkw. znajdujący się w centrum Zamościa. Tel. 504 288 990.

• Na sprzedaż trzypokojowe mieszkanie o powierzchni 48,3 mkw. III piętro. ul. Głowackiego, Krasnystaw. Tel. 669 494 034.

• Sprzedam siedlisko z dużym domem o pow. 260 mkw. usytuowanym na działce o pow. 67 arów w Budyninie. Tel. 723 771 539. Tel. 665 750 080.

• Sprzedam dwupoziomowe mieszkanie o pow. 93 mkw. w Hrubieszowie. Tel. 669 494 034.

• Do wynajęcia duża hala handlowo-usługowa w Zamościu, 750mkw. przy ulicy Szczebrzeskiej. Obecnie serwis samochodowy. Tel. 665 750 080.

• Na sprzedaż pole i łąka w Udryczach. 1.11 ha Tanio. Tel. 665 750 080.

• Do wynajęcia duży lokal usługowo-handlowy ul. Staszica w Zamościu. 287 mkw. Tel. 504 288 990.

• Do sprzedania duży dom 180 mkw. Tomaszów Lub. ul. Roztocze Tel. 723 771 539.

• Sprzedam siedlisko z domem, dużą działką i stawem w miejscowości Żurawce. Tel. 504 288 990.

• Sprzedam trzy działki rolno-budowlane o powierzchni ok 30 arów w Krasnymstawie. Tel. 665 750 080.

• Na sprzedaż duży dom w typie bliźniak w Gródku. 400 mkw. Tel. 669 494 034.

• Na sprzedaż dom 100 mkw. z budynkami gospodarczymi w Hrubieszowie przy ul. Zamojskiej. Tel. 669 494 034.

• Na sprzedaż ekskluzywny dom w centrum Hrubieszowa. 208 mkw. Tel. 669 494 034.

• Nowy dom na sprzedaż w Lipsku. 150 mkw. na 10 a działce ogrodzonej. Tel. 665 750 080.

• Na sprzedaż duży dom 192 mkw. Zamłyniu. Z polem i stawem 0,87ha. Tel. 723 771 539.

• Na sprzedaż dwa stawy na 42a działce. Siennica Nadolna. Tel. 665 750 080.

GÓRSKI NIERUCHOMOŚCI

GÓRSKI NIERUCHOMOŚCI, Zamość, Rynek Solny 1. Tel. 84 -639 -10 -59, www.kgorski.pl. SPRAWDZONE NIERUCHOMOŚCI z adresami. Tel. 511 685 188.

Euro-DOM NIERUCHOMOŚCI

Biuro Nieruchomości (obok D.T. Tomasz) zlokalizowane pomiędzy ul. Gminną i ul. Hrubieszowską. „EURO-DOM", ul. Hrubieszowska 2. Tel. 84-639-19-89, www.euro-dom-zamosc.gratka.pl Tel. 507 723 139.

• Sprzedam dom, Siedliska, 211,6 mkw. na działce 9 a, c. 360 tys. zł

• Działki Jarosławiec 1199 mkw. Cena 119000 zł.

• Dom w Zamościu, stan surowy na działce 3,5 a, o pow. 109 mkw., c. 320 tys. zł.

• Młyn Niewirków, 400 mkw., na działce 0,5 ha, c. 260 tys. zł.

• Mieszkanie, I piętro, 46,12 mkw., ul. Wąska, c. 305 tys. zł.

• Działka Lipsko-Polesie, c. 114 tys. zł.

• 1/2 dom wolnostojący, I p. 82 mkw. na działce 410 a, c. 375 tys. zł.

• Siedlisko Peresłowice k. Werbkowic, na działce 72 a , c. 160 tys. zł.

• Dom drewniany z budynkami gospodarczymi Suchowola, na działce 49 a, c. 250 tys. zł.

Usługi

Cyklinowanie bezpyłowe, parkiety, panele. Tel. 602 324 113.

DOCIEPLENIA, TANIO, GWARANCJA, PROJEKT GRATIS. Tel. 790 373 628.

UKŁADANIE KOSTKI BRUKOWEJ, WJAZDY, CHODNIKI,TARASY, SCHODY, ŚCIEŻKI ROWEROWE. USŁUGI TRANSPORTOWE. TEL.508 741 081. Tel. TEL. 508 741 081.

• Krokwienie, krycie, murowanie, utylizacja azbestu. Tel. 508 737 836.

Naprawa komputerów i laptopów. Zamość, ul. Kilińskiego 48 (naprzeciwko III LO). Tel. 600 545 313 www.presskom.com

• Krycie dachów, malowanie dachów papą termozgrzewalną, rynny. Tel. 608 866 213.

USŁUGI MINI KOPARKĄ I ŁADOWARKĄ. Tel. 508 741 081.

Rolnictwo

MASZYNY

ZAKUPIĘ CIĄGNIKI MAŁE I 4 X 4, REJESTROWANE BĄDŹ NIE+ SPRZĘT ROLNICZY. TEL. 669 681 711.

• Zetor 72-11, pług 4- skibowy, klacz kara, zimnokrwista, źrebna, 6 lat, C-360-3P. Cena do uzgodnienia. Tel. 665 225 697.

• Kultywator 13 zębów. Cena: 700 zł. Tel. 605 734 249.

ZWIERZĘTA

• Sprzedam cielaki, byczki. Tel. 572 429 501.

• Sprzedam byczki i jałówki mięsne na chów. Tel. 510 352 315.

• Sprzedam krowę 5 lat, czarno-biała, wysokocielna. Tel. 605 881 453.

• Owczarki niemieckie 4-miesięczne, zaszczepione. Tel. 506 209 910.

INNE

• 3 lemiesze na 2 otwory, 2 wyklepane, cena do uzgodnienia . Tel. 797 919 502.

• Sprzedam 1 ha łąki, Horyszów Polski. Tel. 84 627 32 40.

• Wersalkę, dwa fotele, kolor beż, oddam. Odbiór własny, winda. Tel. 608 309 172.

Praca

DAM PRACĘ

• Zatrudnię mężczyznę do pracy w gospodarstwie, zakwaterowanie, wyżywienie. Tel. 572 429 501.

• Zatrudnię mężczyznę do gospodarstwa z zakwaterowaniem. Tel. 510 352 315.

Murarzy, cieśli szalunkowych, glazurników. Praca w UE. Tel. 503 603 320.

Dom i ogród

POZOSTAŁE

• Oddam sadzonki malin jesiennych. Tel. 660 103 325.

• Wersalkę, dwa fotele, komplet, używane, stan dobry, oddam. Tel. 608 309 172.

Budowlane

• Beton, pompa, wyburzenia, usługi sprzętem budowlanym, piasek. Tel. 603 989 798.

• Kamień budowlany z kopalni do murowania i fundamentów, niesort, piasek, transport, płyty na podjazdy. Tel. 783 208 297.

Matrymonialne

• Biznesmen, samotny pozna Panią do lat 60, cel do uzgodnienia, warto. Tel. 577 572 454.

• Samotny emeryt pozna samotną Panią z Hrubieszowa lub Tomaszowa, u której zamieszka i pomoże w utrzymaniu domu. Tel. 725 626 308.

Turystyka

• Bilety autokarowe, lotnicze, ubezpieczenia wszystkie - Hrubieszów. Tel. 510 028 908, 605 101 402.

Różne

• Akordeonista - imprezy. Tuje, świerki srebrne w doniczkach. Tel. 514 060 616.

• Angielski, niemiecki, fachowo, niedrogo, magister. Tel. 787 062 549.

• Deski olchowe suche, grubość 35, brusy 100 mm. Tel. 724 120 042.

• Budy dla psa ocieplane, różne rozmiary. Tel. 724 120 042.

Sprzedam inne

• Tuje, świerki srebrne w doniczkach. Tel. 514 060 616.

• Sprzedam las 1 ha, grube brusy ze starego domu oraz czosnek. Tel. 787 771 178.

• Wózek CALIPSO dla osoby niepełnosprawnej na akumulator. Cena do uzgodnienia. Tel. 789 574 695.

• 1 ha gryki do skoszenia, za 1 zł. Tel. 514 040 218.

• Automat do ostrzenia pił zwykłych i widiowych. Tel. 724 120 042.

• Grzejnik żeliwny, 7 żeberek, Zamość, nieużywane. Cena: 70 zł. Tel. 605 734 249.

• Weltmeister 96 basów, sprzedam. Tel. 510 948 230.

Nadaj swoje ogłoszenie drobne w 3 tytułach
GRUPA WYDAWNICZA SŁOWO
kronika TYGODNIA | super tydzień chełmski | SŁOWO PODLASIA
„Kronika Tygodnia", Zamość, ul. Żeromskiego 3 tel. 84 638 43 93
www.kronikatygodnia.pl

ZAMOŚĆ TOMASZÓW LUB. HRUBIESZÓW BIŁGORAJ
kronika TYGODNIA
22-400 Zamość, ul. Żeromskiego 3
tel. 84 627 00 11, 638 99 93
fax 84 638 99 93
redakcja@kronikatygodnia.pl

KODEKS WYDAWCÓW

WYDAWCA
Grupa Wydawnicza Słowo sp. z o.o.
ul. Domaniewska 17/19 lok. 133
02-672 Warszawa

KOLPORTAŻ
Press-Trans
tel. 604 494 479

REDAKTOR NACZELNY
DYREKTOR DS. WYDAWNICZYCH
Piotr Pyrkosz

REDAGUJE ZESPÓŁ W SKŁADZIE
Konrad Sinica – z-ca redaktora naczelnego
Wioletta Dudek-Ruszel – redaktor online
Mariusz Parol, Leszek Wójtowicz

WSPÓŁPRACOWNICY
Adam Gąsianowski, Marek Sztochel
Tomasz Tomczewski, Ewa Zajmała

DZIAŁ REKLAM I OGŁOSZEŃ
Joanna Olęcka – dyrektor
tel. 665 752 203
j.olecka@kronikatygodnia.pl

Jowita Chmiel – Specjalista ds. reklamy
tel. 885 851 150
j.chmiel@kronikatygodnia.pl

Aneta Szpinda – Specjalista ds. reklamy
tel. 665 751 702
a.szpinda@kronikatygodnia.pl

OGŁOSZENIA DROBNE
Zapraszamy w godz. 8-16
Zamość, ul. Żeromskiego 3
reklama@kronikatygodnia.pl
tel./fax 84 638 43 93

Kupony na bezpłatne ogłoszenia można wrzucać do specjalnych skrzynek (adresy na str. 26).

Skrzynki opróżniane są w czwartki.

SKŁAD I ŁAMANIE
Piotr Aurzecki
Dorota Świstowska

KOREKTA
Jowita Chmiel

DRUK
Seregni Printing Group Sp. z o.o.
ul. Matuszewska 14 hala B3
03-876 Warszawa

Materiałów niezamówionych redakcja nie zwraca.

Zastrzega się prawo skrótów i zmian tytułów.

Redakcja nie odpowiada za treść zamieszczanych reklam i ogłoszeń.

eprasa.pl eff5dc6943

Luterek pierwsza, Dorn trzeci

PODNOSZENIE CIĘŻARÓW

Przez dwa dni (22, 23 września) na pomoście w hali sportowej Zespołu Szkół Ponadpodstawowych nr 5 w Zamościu („rolniczak") sztangiści rywalizowali w zawodach o Puchar Roztocza, będącymi Memoriałem Tadeusza Skąmskiego. Jednocześnie przeprowadzony został czwarty rzut lubelskiej ligi juniorów pod patronatem tytularnego sponsora rozgrywek – firmy Eco Harpoon Recycling, zajmującej się gospodarowaniem odpadami,

Jednym z sędziów zawodów w Zamościu był Dariusz Osuch z Biłgoraja – srebrny i brązowy medalista mistrzostw Europy (w 1995 i 1998 r.) oraz olimpijczyk z Barcelony (1992) i Atlanty (1996), mistrz oraz wicemistrz świata i Europy juniorów, wielokrotny medalista mistrzostw Polski.

W rywalizacji kobiet najlepszy wynik zawodów o Puchar Roztocza uzyskała sztangistka Agrosu Zamość Klaudia Luterek.

a zwłaszcza tzw. elektrośmieciami.

Startowało 54 zawodników i 30 zawodniczek z klubów z trzech województw – lubelskiego, mazowieckiego i podkarpackiego. Najlepszy wynik zawodów uzyskał Michał Marczak. Ważący 79,7 kg zawodnik warszawskiego klubu Impuls, zwycięzca kategorii wagowej 81 kg, uzyskał w dwuboju 290 kg. Zaliczył wszystkie sześć podejść, w rwaniu kolejno 116, 121 i 125 kg, a w podrzucie – 151, 160 i 165 kg. Według tabeli Sinclaira uzyskał 371,36 punktu. Drugie miejsce w zestawieniu wszystkich kategorii wagowych uzyskał Damian Niedźwiecki z AZS AWF Biała Podlaska (352,67 punktu), a trzecie – **Maksymilian Dorn** z Agrosu Zamość (339,61 punktu).

Najlepszą zawodniczką w klasyfikacji Sinclaira okazała się **Klaudia Luterek**. Sztangistka Agrosu Zamość za swój wynik w dwuboju – 145 kg, w kat. 55 kg, uzyskała 210,8 punktu.

W czwartej rundzie lubelskiej ligi juniorów startowało osiem klubów. Pierwsze miejsce zajęła Wisła Puławy (1608,8 punktu), drugie GCK Kobylany (1558,3), trzecie Znicz Biłgoraj (1547,1), a kolejne Olimpijczyk Łuków (1449,2), Unia Hrubieszów (1382), GULKS Niemce (1339,5), POM Iskra Piotrowice (1326) i Agros Zamość (1225,1).

Punkty dla naszych zespołów zdobyli: Znicz – Stanisław Bździuch, Maksymilian Chyl, Tymoteusz Kaczor, Bartosz Syty, Maciej Szczygielski i Damian Werner; Unia – Wojciech Belina, Maria Koszałka, Bartosz Kozar, Ryszard Poznański i Sebastian Sztojko; Agros – Emilia Drozda, Roksana Kuropatwa, Dawid Łagowski, Oliwia Stachyra i Agata Wawrzaszek.

Piąta runda lubelskiej ligi juniorów odbędzie się 18, 19 listopada w Puławach, w trakcie turnieju o Puchar Ziemi Puławskiej. Natomiast rundę finałową Lubelski Okręgowy Związek Podnoszenia Ciężarów zaplanował na 2, 3 grudnia w Biłgoraju, gdy będzie tam rozgrywany doroczny Ogólnopolski Turniej Nadziei Olimpijskich.

PUCHAR ROZTOCZA. MEMORIAŁ TADEUSZA SKĄMSKIEGO

Zamość – 22, 23 września 2023 r.

ZWYCIĘZCY POSZCZEGÓLNYCH KATEGORII WAGOWYCH

Mężczyźni

Kat. 55 kg – Sebastian Sztojko (Unia Hrubieszów), w dwuboju 154 kg (w rwaniu 71 kg, w podrzucie 83 kg)

Kat. 61 kg – Oskar Wójcik (POM Iskra Piotrowice), 174 kg (81, 93)

Kat. 67 kg – Dariusz Januś (Lechia Sędziszów Małopolski), 226 kg (101, 125)

Kat. 73 kg – Piotr Zachoszcz (Olimpijczyk Łuków), 205 kg (90, 115)

Kat. 81 kg – Michał Marczak (Impuls Warszawa), 290 kg (125, 165)

Kat. 89 kg – Tomasz Fedoniuk (POM Iskra Piotrowice), 268 kg (120, 148)

Kat. 96 kg – Maksymilian Dorn (Agros Zamość), 291 kg (125, 166)

Kat. 102 kg – Damian Niedźwiecki (AZS AWF Biała Podlaska), 307 kg (140, 167)

Kat. 109 kg – Aleksy Szymanek (Wisła Puławy), 259 kg (118, 141)

Kat. +109 kg – Hubert Myć (GCK Kobylany), 240 kg (105, 135)

Kobiety

Kat. 45 kg – Oliwia Markiewicz (Olimpijczyk Łuków), 85 kg (37, 48)

Kat. 49 kg – Wiktoria Kiełczewska (Wisła Puławy), 93 kg (40, 53)

Kat. 55 kg – Klaudia Luterek (Agros Zamość), 145 kg (65, 80)

Kat. 59 kg – Łucja Zajdel (Lechia Sędziszów Małopolski), 143 kg (63, 80)

Kat. 64 kg – Aleksandra Maj (GULKS Niemce), 119 kg (53, 66)

Kat. 71 kg – Zuzanna Baran (GULKS Niemce), 126 kg (54, 72)

Kat. 76 kg – Karolina Sobczyk (Wisła Puławy), 147 kg (67, 80)

Kat. 81 kg – Marianna Góra (Wisła Puławy), 138 kg (66, 72)

Kat. +87 kg – Anna Stefaniak (GULKS Niemce), 125 kg (57, 68)

MaSzt

Cztery dni, cztery punkty

TENIS STOŁOWY

Zespół Akademii Zamojskiej miał pracowity weekend. W ciągu czterech dni rozegrał aż trzy mecze w ramach rozgrywek Superligi. W czwartek wystąpił w Gdańsku, a w sobotę i niedzielę – w Zamościu. Bilans tych trzech meczów, to cztery punkty – trzy za czwartkowe wyjazdowe zwycięstwo 3:1 nad Baltą KS AZS AWFiS Gdańsk, a jeden za niedzielną porażkę 2:3 u siebie z Petralaną TTS Polonia Bytom. Sobotnia przegrana 0:3 przed własną publicznością z SBR Dojlidy Białystok punktów zamościanom nie dała. – Te cztery punkty, to zadowalająca zdobycz, bo graliśmy z bardzo wymagającymi przeciwnikami, zwłaszcza w Zamościu. Nie liczyłem na tak dobre wyniki. Nie przypuszczałem, że po pięciu meczach będziemy zajmowali w tabeli Superligi trzecie miejsce z dorobkiem dziewięciu punktów, gdyż w tej klasie rozgrywkowej występuje siedem zdecydowanie od nas mocniejszych – mówi menedżer i trener Akademii Zamojskiej **Piotr Kostrubiec**.

W wysokiej formie jest **Piotr Chodorski**. W Gdańsku pewnie pokonał w trzech setach Greka Georgiosa Stamatourosa. W sobotę stoczył zacięty pojedynek z Joao Monteiro. Przegrał z Portugalczykiem po tie-breaku. Natomiast w niedzielę najpierw ograł 3:0 będącego ostatnio w dobrej dyspozycji Patryka Zatówkę,

a następnie uległ 2:3 Patrykowi Chojnowskiemu. – Chodorski spisuje się rewelacyjnie. Zaryzykowałem, wystawiając go do gry przeciwko Joao Monteiro, który jest zawodnikiem z europejskiej czołówki, świetnie spisuje się w światowych turniejach, a niedawno zagrał w finale. Nasz zawodnik bliski był pokonania reprezentanta Portugalii – komntuje Piotr Kostrubiec.

Zamościanie bliscy byli sprawienia kolejnej niespodzianki w sobotę, gdy rywalizowali z faworytowanym zespołem z Białegostoku. Dwa pierwsze pojedynki zakończyły się porażkami naszych po tie-breaku. – Jangwon Kim bardzo dobrze zagrał w Gdańsku, ale w sobotnim meczu ze studentem naszej uczelni Damianem Węderlichem już sobie nie poradził, choć był bliski zwycięstwa. Rywalem Tomasza Lewandowskiego był świetny Japończyk Asuka Machi. Tomek przegrał z nim 0:3 – mówi Kostrubiec.

Spotkanie z zesołem z Bytomia planowane było na 29 października (niedziela), ale rozegrane zostało wcześniej. – Klub z Bytomia poprosił nas o zmianę terminu meczu, gdyż pod koniec października Patryk Chojnowski będzie uczestniczył w zagranicznym turnieju – wyjaśnia Kostrubiec.

Wyniki pozostałych meczów:

26 września (wtorek)

Polski Cukier Gwiazda Bydgoszcz – Palmiarnia ZKS Zielona Góra 3:0

Dartom Bogoria Grodzisk Mazowiecki – KS Dekorglass Działdowo 3:0

Poltarex Pogoń Lębork – Oxynet Jarosław 3:0

28 września (czwartek)

Global Pharma Orlicz 1924 Suchedniów – Dartom Bogoria Grodzisk Mazowiecki 3:1

SBR Dojlidy Białystok – KS Dekorglass Działdowo 0:3

Polski Cukier Gwiazda Bydgoszcz – Poltarex Pogoń Lębork 3:0

Oxynet Jarosław – Petralana TTS Polonia Bytom 3:1

ASTS Olimpia Unia Grudziądz – Palmiarnia ZKS Zielona Góra 3:1

30 września (sobota)

Dartom Bogoria Grodzisk Mazowiecki – Polski Cukier Gwiazda Bydgoszcz 3:2

KS Dekorglass Działdowo – Global Pharma Orlicz 1924 Suchedniów 3:1

Aktualna sytuacja w tabeli Superligi: 1. Grodzisk Mazowiecki (5 meczów, 11 punktów), 2. Działdowo (4, 9), 3. Zamość (5, 9), 4. Bytom (4, 7), 5. Bydgoszcz (4, 7), 6. Suchedniów (4, 7), 7. Białystok (4, 6), 8. Jarosław (4, 6), 9. Grudziądz (3, 3), 10. Gdańsk (3, 3), 11. Lębork (4, 3), 12. Zielona Góra (4, 1).

Kolejny mecz ligowy Akademia Zamojska rozegra 27 października (piątek) o godz. 18 w Zamościu z Palmiarnią ZKS Zielona Góra.

Balta KS AZS AWFiS Gdańsk – Akademia Zamojska 1:3

Donghyun Kim – Tomasz Lewandowski 3:1 (11:8, 11:8, 12:14, 11:9)

Tomasz Tomaszuk – Jangwon Kim 0:3 (15:17, 5:11, 7:11)

Georgios Stamatouros – Piotr Chodorski 0:3 (8:11, 7:11, 7:11)

Donghyun Kim – Jangwon Kim 0:3 (9:11, 7:11, 9:11)

Sędziowała: Małgorzata Fidala (Lębork)

Akademia Zamojska – SBR Dojlidy Białystok 0:3

Jangwon Kim – Damian Węderlich 2:3 (3:11, 7:11, 12:10, 13:11, 4:6)

Piotr Chodorski – Joao Monteiro 2:3 (11:6, 4:11, 12:10, 10:12, 3:6)

Tomasz Lewandowski – Asuka Machi 0:3 (6:11, 3:11, 11:13)

Sędziował: Andrzej Kołodziej (Ryki).

Akademia Zamojska – Petralana TTS Polonia Bytom 2:3

Piotr Chodorski – Patryk Zatówka 3:0 (11:9, 11:9, 11:9)

Jangwon Kim – Patryk Chojnowski 1:3 (11:9, 9:11, 9:11, 7:11)

Tomasz Lewandowski – Viktor Brodd 3:1 (6:11, 11:7, 11:9, 11:6)

Piotr Chodorski – Patryk Chojnowski 2:3 (8:11, 11:8, 10:12, 11:8, 4:6)

Jangwon Kim/Tomasz Lewandowski – Patryk Zatówka/Viktor Brodd 1:3 (6:11, 11:8, 8:11, 4:11)

Sędziował: Tadeusz Chwiejczak (Zwierzyniec). **MaSzt**

Liga live

MEDIA

Mecze piłkarskie lubelskiej IV ligi można oglądać w Internecie. Transmisje ze spotkań prowadzi na swoim kanale w serwisie YouTube Lubelski Związek Piłki Nożnej. W niedzielę sympatycy czwartoligowych rozgrywek mogli zobaczyć „live" spotkanie Kryształu Werbkowice z Gryfem Gmina Zamość, natomiast w najbliższej kolejce związkowe kamery pokażą potyczkę Łady 1945 Biłgoraj z prowadzącą w tabeli Janowianką Janów Lubelski. Mecz zaplanowany został na niedzielę, 8 października o godz. 16 na stadionie OSiR w Biłgoraju. Wcześniej LZPN pokazał na swoim kanale mecze Janowianki z Opolaninem Opole Lubelskie i Stali Kraśnik z Ogniwem Wierzbica. Spotkania komentuje **Bartłomiej Lewtak** ze Skowieszyna (pow. puławski, gm. Końskowola), były kierownik Powiślaka Końskowola i spiker na tamtejszym stadionie.

Lubelski Związek Piłki Nożnej planuje wyposażyć w kamery do transmisji meczów wszystkie kluby czwartoligowe, z zastrzeżeniem, że sprzęt trzeba będzie zwrócić w przypadku degradacji do klasy okręgowej (trafi wtedy do beniaminków).

MaSzt

eprasa.pl eff5dc6943

Kryształ przełamał swoją niemoc

PIŁKARSKA IV LIGA

Poprzedni tydzień był bardzo udany dla Kryształu Werbkowice. W środę zespół prowadzony przez trenera Piotra Welcza awansował do finału okręgowego Pucharu Polski, po wyjazdowym remisie 0:0 i zwycięstwie w karnych 4:3 nad Tomasovią Tomaszów Lubelski. Natomiast w niedzielę wygrał na własnym stadionie z Gryfem Gmina Zamość 2:0 (0:0), przerywając serię pięciu kolejnych ligowych meczów bez zwycięstwa i trzech z rzędu porażek.

Brak skuteczności nadal pozostał jednak bolączką podopiecznych trenera Welcza. – Byliśmy zespołem lepszym niż Gryf. Powinniśmy wygrać wyżej. Nie strzeliliśmy jednak goli w doskonałych sytuacjach podbramkowych. Zmarnowaliśmy cztery wyborne okazje strzeleckie. Najważniejsze były jednak trzy punkty. I to, że los przestał już nas karać za niewykorzystane sytuacje – komentuje **Piotr Welcz**.

Obie bramki dla Kryształu padły w drugiej połowie. W obu sytuacjach nie popisał się bramkarz zespołu z gminy Zamość **Kamil Tomczyszyn**. W 52 minucie z rzutu rożnego dośrodkował **Maciej Welman**, strzał oddał **Piotr Pacek**, a piłkę trącił jeszcze **Mateusz Zieliński**. Gol został zapisany na konto tego ostatniego, ale równie dobrze mógł być zaliczony Tomczyszynowi, który łapał piłkę tak nieudolnie, że wepchnął ją sobie do własnej bramki. Osiem minut później Pacek posłał piłkę do siatki przy słupku bliższym dla bramkarza Gryfa.

Goście nie mieli w tym meczu zbyt wielu atutów, by zagrozić bramce Kryształu. – Tak naprawdę, to Gryf miał tylko jedną „setkę". Przy stanie 1:0 dla nas Pryliński znalazł się w sytuacji sam na sam z Rojkiem, ale nasz bramkarz złapał piłkę – mówi trener Welcz.

Na stadionie w Werbkowicach Gryf nie przerwał zatem swojej złej passy, a tylko ją przedłużył. Po czterech ligowych zwycięstwach na początku sezonu, zespół z gminy Zamość zanotował sześć kolejnych meczów bez zwycięstwa, w tym aż pięć porażek. – W niedzielę pojechaliśmy na „trudny teren", do zespołu, który – podobnie jak my – znalazł się w gorszym momencie rozgrywek ligowe. Mieliśmy świadomość, że przeciwnik również grał ostatnio poniżej swoich umiejętności, ale mecz będzie dla nas trudny. Zakładaliśmy spokojniejszą pierwszą część spotkania i oddanie inicjatywy Kryształowi. I tak naprawdę pierwsza połowa ułożyła się nam tak, jak chcieliśmy. Niestety, dwa błędy Kamila kosztowały nas tym razem punkty, ale taka jest właśnie piłka. Przy stanie 0:1 w dogodnej sytuacji strzeleckiej znalazł się Kuba Pryliński, ale niestety górą był Rojek. To była kluczowa sytuacja drugiej połowy meczu, bo kilka chwil później straciliśmy drugiego gola. Nawet zmiana ustawienia na bardziej ofensywne nie przyniosła nam chociażby bramki kontaktowej. Gratuluję Kryształowi wywalczenia trzech punktów, na które ten zespół sumiennie pracował przez całe spotkanie. My zaś musimy szukać szczęścia już w najbliższą sobotę w meczu z faworyzowaną Cisowianką – komentuje **Sebastian Luterek**, szkoleniowiec Gryfa.

MaSzt

Piotr Welcz, Stanisław Rybka

Kryształ Werbkowice – Gryf Gmina Zamość 2:0 (0:0)

Gole: 1:0 M. Zieliński 52, 2:0 Pacek 64.
Kryształ: Rojek – Staruszkiewicz, Kowalski, M. Zieliński, Janicki – Wójtowicz (62 Niewiński), Welman, Buczek, Pędlowski (62 Gierowski) – Rybka, Pacek (70 J. Jarosz); trener Welcz.
Gryf: Tomczyszyn – Pupeć (62 Posikata), M. Grzęda, Dobromilski, Wołoch – Gierała (89 Misiarz), Kycko, Tomasiak, Kierepka (86 Gabryel, 90 Kurzawa), Panas (46 Sałamacha) – Pryliński (73 Bryk); trener Luterek.
Żółta kartka: Bryk (Gryf).
Sędziował: Harko (Chełm).

Sposób na Stal

PIŁKARSKA IV LIGA

Tomasovia przyczyniła się do niespodziewanej zmiany lidera tabeli lubelskiej IV ligi. Podopieczni trenera Bohdana Bławackiego pokonali na własnym stadionie Stal Kraśnik 2:1 (1:0). Niepowodzenie pierwszej dotąd w tabeli Stali, a także równie zaskakujący remis drugiego w tabeli Startu 1944 Krasnystaw z Opolaninem, wykorzystała Janowianka. I to właśnie zespół z Janowa Lubelskiego, prowadzony przez trenera **Ireneusza Zarczuka** z Biłgoraja, przewodzi czwartoligowej stawce.

Trener Bławacki znalazł sposób na Stal. – Obejrzałem sześć meczów zespołu z Kraśnika. Wiedziałem, jak będzie w Tomaszowie grał. Muszę jednak przyznać, że troche dopisywało nam szczęście. W Stali zabrakło Zięby, a to było spore osłabienie naszego rywala – mówi **Bohdan Bławacki**.

Atutem Tomasovii – zadaniem Bławackiego – był też własny obiekt piłkarski. – W końcu możemy grać na naszym pięknym stadionie, na bardzo dobrej murawie. Brakowało nam tego, gdy musieliśmy występować na bocznym boisku – tłumaczy Bławacki.

Obie drużyny wypracowały po kilka groźnych sytuacji podbramkowych. Prowadzenie dla Tomasovii uzyskał w 14 minucie **Damian Szuta**. Wyrównać mógł **Kamil Król**, ale strzelił w poprzeczkę. Z kolei w końcówce pierwszej połowy po strzale **Macieja Żeruchy** bramkarz Stali **Adrian Wójcicki** sparował piłkę na słupek.

W 58 minucie wyrównującą bramkę zdobył **Ernest Skrzyński**. Kilka minut później Tomasovię ponownie uratowała poprzeczka – tym razem po strzale **Szymona Majewskiego**. W 88 minucie zwycięstwo miejscowym zapewnił **Patryk Słotwiński**, który skutecznie wykonał rzut wolny (faulowany był Szuta). Przyjezdnych z Kraśnika w czasie doliczonym do drugiej połowy dobić mógł **Bartłomiej Sienkiewicz**, który znalazł się w sytuacji sam na sam z bramkarzem gości, ale spudłował.

Wyniki pozostałych meczów dziesiątej kolejki: Janowianka – Grom Kąkolewnica 5:0, Start 1944 Krasnystaw – Opolanin 2:2, KS Drzewce – Motor II Lublin 2:2, Ogniwo Wierzbica – Lewart Lubartów 0:2, Stal Poniatowa – Huragan Międzyrzec Podl. 6:1, Lublinianka – Granit Bychawa 1:0.

MaSzt

Tomasovia Tomaszów Lub. – Stal Kraśnik 2:1 (1:0)

Gole: 1:0 Szuta 14, 1:1 Skrzyński 58, 2:1 Słotwiński 88.
Tomasovia: Krawczyk – Jaworski, Łuczkowski, Duda, Pleskacz – Krosman, Kyrłow (20 Słotwiński), Kurzępa (46 Lasota), Żerucha (75 Sienkiewicz) – Paduk (90 Błajda), Szuta; trener Bławacki.
Żółte kartki: Kyrłow, Jaworski, Szuta, Słotwiński, Pleskacz, Sienkiewicz (Tomasovia), Lucyk (Stal).
Sędziował: Pukas (Chełm).

Słabo bez liderów

PIŁKARSKA IV LIGA

Bohaterem meczu Górnik II Łęczna – Łada 1945 Biłgoraj był 19-letni **Michał Szałachowski**. Ów młody piłkarz posiada dobrze znane w polskim piłkarstwie nazwisko, a do jego rozsławienia przyczynił się ojciec, **Sebastian Szałachowski** – mistrz Polski, zdobywca Pucharu Polski i Superpucharu z Legią Warszawa, uczestnik 170 meczów i zdobywca 31 bramek w ekstraklasie, w barwach czterech klubów (Górnik Łęczna, Legia, ŁKS Łódź i Cracovia).

Szałachowski junior strzelił Ładzie trzy gole (w 22, 66 i 82 minucie zawodów). Zespół z Biłgoraja odpowiedział tylko dwoma bramkami. Zdobyli je **Paweł Nawrocki** (w 37 minucie) i **Patryk Dorosz** (w drugiej minucie czasu doliczonego do pierwszej połowy). – Przegraliśmy, bo w naszym zespole zabrakło liderów. Patryk Dorosz był w niedyspozycji z powodu choroby. Nie był w stanie dać drużynie tyle, co zawsze. Damian Chmura w ogóle nie wyszedł na boisko z powodu kontuzji. Natomiast narzekający na uraz Michał Skiba został zmieniony po pierwszej połowie. Dopóki był na boisku, to nasza gra może nie wyglądała bajecznie, ale był porządek w naszych poczynaniach i miał kto kierować drużyną. Wygrywaliśmy po pierwszej połowie, a jak Skiba opuścił boisko, to nasza gra się zachwiała – komentuje **Paweł Babiarz**, szkoleniowiec Łady.

Jeszcze przed przerwą kontuzji doznał też Brazylijczyk **Josue Oliveira Da Silva**. Konieczna była zmiana. – Górnik strzelił nam gola z kontry. W końcówce pierwszej połowy Nawrocki dobił strzał Dorosza, który kilka minut później zdobył bramkę przewrotką, po wrzucie piłki z autu przez Kulińskiego. Dominowaliśmy na boisku w pierwszej części meczu. Wygrywaliśmy po pierwszej połowie. Wtedy byłem spokojny o wynik, bo naprawdę graliśmy dobrze i nic nie zapowiadało naszej porażki. W drugiej połowie nie potrafiliśmy zapanować nad boiskową sytuacją. A pod koniec meczu graliśmy słabo – mówi Babiarz.

W Górniku II zagrał **Michał Wachowicz** z Biłgoraja, wielka nadzieja łęczyńskiego piłkarstwa, syn **Andrzeja Wachowicza** – byłego piłkarza Łady, a dziś trenera Sokoła Zwierzyniec. – Momentami widać było, że to niezwykle utalentowany chłopak, natomiast chyba jeszcze – ze względu na młody wiek i niedoświadczenie – nie potrafi ustabilizować formy i ma niezbyt dobre warunki fizyczne. Nieźle wyglądał w tym meczu. Widziałem jego występ w Tomaszowie, a tam słabo się zaprezentował – mówi o Wachowiczu juniorze trener Babiarz.

MaSzt

Josue Oliveira Da Silva

Górnik II Łęczna – Łada 1945 Biłgoraj 3:2 (1:2)

Gole: 1:0 Szałachowski 22, 1:1 Nawrocki 37, 1:2 Dorosz 45, 2:2 Szałachowski 66, 3:2 Szałachowski 82.
Łada: Alfimow – Kuliński, Błajda, Łysenko (85 Czerniuk), Nawrocki (71 Skubis) – Mucha, M. Chmura, Skiba (46 Gonczarewicz), Kołodziej (57 Pawluk), Josue (37 Paćkowski) – Dorosz; trener Babiarz.
Żółte kartki: Bronowicki (Górnik II), M. Chmura (Łada).
Sędziował: Jabłoński (Chełm).

Klasa A Grupa I

IV LIGA

1. Janowianka	10	23	28-9
2. Stal K.	10	22	27-10
3. Start	10	22	19-13
4. Drzewce	10	21	25-12
5. Lewart	10	20	20-10
6. Łada	10	18	22-15
7. Motor II	10	17	18-13
8. Opolanin	10	17	23-21
9. Tomasovia	10	14	18-18
10. Gryf	10	13	16-14
11. Górnik II	10	12	18-17
12. Kryształ	10	12	11-19
13. Huragan	10	10	14-18
14. Stal P.	10	10	14-20
15. Lublinianka	10	8	11-18
16. Granit	10	6	7-24
17. Grom	10	6	9-34
18. Ogniwo	10	5	8-23

KLASA OKRĘGOWA

1. Hetman	9	25	62-7
2. Huczwa	9	22	25-12
3. Victoria	9	21	21-10
4. Omega	9	20	25-11
5. Pogoń	9	18	25-11
6. Grom	9	18	15-7
7. Olimpiakos	9	16	17-9
8. Graf	9	15	15-15
9. Korona	9	11	13-20
10. Tanew	9	8	18-23
11. Błękitni	9	8	13-25
12. Metalowiec	9	7	13-27
13. Potok	9	7	11-31
14. Olimpia	9	6	13-24
15. Unia	9	2	3-30
16. Sparta	9	0	5-32

KLASA A

Sparta Wożuczyn – BKS Bodaczów 0:3, Andoria Mircze – Roztocze Szczebrzeszyn 6:1, Olender Sól – Alwa Brody Małe 4:2, Sokół Zwierzyniec – Huragan Gmina Hrubieszów 1:0, Orion Dereźnia – Szumy Susiec 2:2, Orkan Bełżec – Włókniarz Frampol 2:1, Granica Lubycza Królewska – Igros Krasnobród 0:0.

1. Bodaczów	7	21	19-3
2. Andoria	7	18	27-9
3. Roztocze	7	18	25-14
4. Olender	7	15	15-11
5. Huragan	7	12	13-9
6. Szumy	7	11	14-12
7. Orkan	7	10	16-17
8. Sokół	7	9	18-13
9. Włókniarz	7	9	14-16
10. Igros	7	7	6-14
11. Sparta	7	6	14-25
12. Orion	7	5	18-18
13. Granica	7	1	4-20
14. Alwa	7	1	9-31

KLASA B, GRUPA I

Relax Księżpol – Huragan Chmielek 7:3, Wrzos Szyszków – Orzeł Tereszpol 1:1, Aleksandria Aleksandrów – Piast Babice 1:3, KS Wola Różaniecka Luchów – Rakovia Rakówka 4:3, Cosmos Józefów – Tarpan Korchów 3:2.

1. Relax	6	16	30-10
2. Orzeł	6	14	12-3
3. Piast	6	11	18-9
4. Wola Różan.	6	10	18-16
5. Tarpan	6	8	12-7
6. Cosmos	6	8	9-9
7. Wrzos	6	8	9-18
8. Aleksandria	6	5	12-17
9. Rakovia	6	3	10-21
10. Huragan	6	0	6-26

KLASA B, GRUPA II

Perła Deszkowice – Delta Nielisz 1:2, Szyszła Tarnoszyn – GKS Tarnawatka 3:3, Orion Jacnia – Ostoja Skierbieszów 0:1, Ruch Machnów Nowy – Perła Telatyn 0:1.

1. Delta	5	11	14-5
2. Szyszła	5	11	16-8
3. Tarnawatka	6	11	16-9
4. Ostoja	5	8	5-3
5. Ruch	6	7	14-12
6. Orion	5	6	13-10
7. Perła T.	5	6	8-15
8. Perła D.	6	4	7-12
9. Roztocze	5	3	5-24

MaSzt

eprasa.pl eff5dc6943

Zabrakło odwagi?

KLASA OKRĘGOWA

Tym razem nie było pogromu. Tanew Majdan Stary przegrała na własnym stadionie z Hetmanem Zamość 2:3 (1:2). Przyjezdni, którzy wygrali wysoko siedem poprzednich meczów, decydującą o swoim kolejnym sukcesie bramkę zdobyli w trzeciej minucie czasu doliczonego do drugiej połowy z rzutu karnego. „Jedenastkę", podyktowaną za faul **Dominika Skubisza** na **Damianie Buczku**, skutecznie wykonał **Oleksandr Kuszcz-Wasyliszyn**. Ukrainiec wykorzystał drugiego karnego w tym meczu. Wcześniej strzelił gola „z wapna" po zagraniu piłki ręką przez **Łukasza Kusiaka**.

Gospodarze mieli do sędziego **Tomasza Buczkowskiego** pretensję o to, że nie odgwizdał dla nich karnego w końcówce zawodów, zanim Hetman przechylił szalę zwycięstwa na swoją korzyść. – Skoro podyktował karnego za „rękę" Kusiaka, to powinien być konsekwentny, gdy tak samo piłkę zagrał zawodnik z Zamościa. Smutne było to, że sędzia przestraszył się Hetmana i kibiców tej drużyny. Widziałem, że dwaj sędziowie asystenci wstydzili się po meczu za swojego kolegę, któremu ewidentnie zabrakło odwagi. Jeśli chodzi o karnego za faul Skubisza, to nie mam wątpliwości co do słuszności decyzji sędziego. Nam jednak też należał się karny! Szkoda, że przegraliśmy, bo rozegraliśmy świetny, emocjonujący mecz z niezwykle wymagającym przeciwnikiem. W rzeczywistości przegraliśmy nie z Hetmanem, lecz z sędzią – narzeka **Bogdan Antolak**, trener Tanwi.

Miejscowi wygrywali z przyjezdnymi 1:0 po fascynującym strzale **Tomasza Blicharza** z rzutu wolnego w „okienko". Później Blicharz doprowadził do remisu 2:2, wykorzystując sytuację sam na sam z bramkarzem **Patrykiem Dobromilskim**.

Hetman kończył mecz w dziesięciu, po czerwonej kartce (za drugą żółtą) dla **Mateusza Chodackiego**. – Liczyliśmy na to, że scenariusz tego meczu będzie inny. Nasza gra nie wyglądała tak, jak sobie tego byśmy życzyli, ale takie mecze też musimy wygrywać, nieważne w jakim stylu. Prezentowaliśmy się słabiej niż w poprzednich meczach, ale jednak lepiej niż Tanew. Ten zespół postawił nam bardzo trudne warunki. Najważniejsze jest to, że zdobyliśmy kolejne trzy punkty. Jutro, pojutrze ten mecz będzie już historią – mówi **Robert Wieczerzak**, szkoleniowiec zamojskiego zespołu.

MaSzt

Tanew Majdan Stary – Hetman Zamość 2:3 (1:2)

Gole: 1:0 T. Blicharz 16, 1:1 Kuszcz-Wasyliszyn 19 (z karnego), 1:2 Łazar 42, 2:2 T. Blicharz 80, 2:3 Kuszcz-Wasyliszyn 90 (z karnego).
Tanew: Kniaź – Papierz, Ł. Kusiak, M. Kiełbasa, K. Blicharz – Maciocha, Raduj, Gontarz (65 Zawidczak), Dziura (71 Janda) – A. Kusiak (69 Skubisz), T. Blicharz; trener Antolak.
Hetman: Dobromilski – Herda (87 Zakrzewski), Oseła, Serdiuk, Kostrubiec – Miedźwiedź, Chodacki, Laskowski (60 Nowak), Łazar (85 Buczek), Łapiński (71 Woźniak) – Kuszcz-Wasyliszyn; trener Wieczerzak.
Żółte kartki: Dziura, Papierz (Tanew), Chodacki – dwie, Łapiński, Laskowski, Herda, Nowak (Hetman). **Czerwona kartka:** Chodacki 90 (Hetman). **Sędziował:** Buczkowski (Tomaszów Lubelski).

Lepiej niż rok temu

KLASA OKRĘGOWA

W Olimpiakosie Tarnogród nie ma już licznego zaciągu z Podkarpacia, a zespół – choć teoretycznie słabszy niż w poprzednim sezonie – poczyna sobie lepiej niż rok temu. W dziewięciu meczach wywalczył szesnaście punktów. Na początku października ubiegłego roku, po dziewięciu kolejkach, miał dziesięć punktów. – Zdołałem odpowiednio zmotywować drużynę. Piłkarze żyją rozgrywkami. Walczą. Nikt nie odstawia nogi. Każdy daje z siebie wszystko. Takiego nastawienia brakowało nam w niektórych meczach poprzedniego sezonu – twierdzi **Robert Klecha**, grający trener zespołu z Tarnogrodu.

W sobotę Olimpiakos odniósł piąte w tym sezonie zwycięstwo. Na własnym boisku wygrał z Metalowcem Goraj 2:1 (2:0). – Zasłużyliśmy na te trzy punkty, jednak nasze zwycięstwo powinno być bardziej okazałe. Gdyby Metalowiec przegrał z nami 0:5, to nie powinien mieć pretensji o niesprawiedliwe rozstrzygnięcie. Wypracowaliśmy tyle sytuacji podbramkowych, że spokojnie moglibyśmy strzelić siedem, osiem goli, gdybyśmy tylko byli skuteczniejsi. Albo pudłowaliśmy, albo strzelaliśmy lekko w bramkarza. „Siedzieliśmy" na rywalu przez ponad godzinę. Dopiero wtedy, gdy dokonałem kilku zmian w składzie, nasza gra się pogorszyła, a przeciwnik zwietrzył swoją szansę. Z tego powodu końcówka meczu była dla nas nerwowa – komentuje Klecha.

W pierwszej połowie bramki dla miejscowych zdobyli **Paweł Kolbuch** i **Mateusz Grabowski**. – Do przerwy Olimpiakos grał lepiej niż my. Miał optyczną przewagę. Naszym mankamentem była niedokładność w rozgrywaniu piłki. Traciliśmy ją z łatwością, gdy próbowaliśmy przeprowadzić jakąś akcję. Przeciwnik tylko się tym „nakręcał". Z każdym kolejnym naszym błędem akcje rywala były coraz groźniejsze – mówi **Marek Papierz**, trener Metalowca.

W 81 minucie kontaktowego gola dla przyjezdnych strzelił **Mateusz Łazur.** Goście bliscy byli wyrównania. Ich przewaga zarysowała się zwłaszcza wtedy, gdy z gry wykluczony został **Grzegorz Cios**, ukarany czerwoną kartką za dwie żółte. – Te dwie żółte kartki były efektem tego, że mocno naciskaliśmy na rywala, żeby doprowadzić do remisu. Ruszyliśmy na przeciwnika ze zdwojonym impetem, ale nie zdołaliśmy strzelić gola, choć mieliśmy kilka okazji bramkowych – komentuje Papierz.

Przyjezdni z Goraja mieli na ławce rezerwowych tylko jednego zawodnika – **Szymona Sykułę**. – **Mateusz Decyk** pauzował za kartki. **Damian Wlizło** zachorował. **Marcin Dzwolak** zmaga się z kontuzją. **Rafał Pawelec** miał wyjazd rodzinny. Zabrakło nam czterech graczy z podstawowego składu. Do tego doszły inne absencje – tłumaczy Papierz.

Gdy w przerwie meczu konieczna była zmiana bramkarza, to z początkiem drugiej połowy między słupkami stanął zawodnik z pola – **Łukasz Próchno**.

MaSzt

Roman Steckiw

Olimpiakos Tarnogród – Metalowiec Goraj 2:1 (2:0)

Gole: 1:0 Kolbuch 35, 2:0 Grabowski 45, 2:1 M. Łazur 81.
Olimpiakos: Szponar – Kruk, Świtała, Cios, Grabowski (60 Niedzielski) – Bodek, Steckiw (71 Klimczak, 90 Góralczyk), Klecha, Wiciejowski (77 Kuczma), Kolbuch (60 Ziomek) – Rutyna (60 Dydyński); trener Klecha.
Metalowiec: Witko (46 Sz. Sykuła) – Duma, Malec, Szarlip, Sz. Czajka – J. Czajka, M. Łazur, Mateusz Dzwolak, M. Czajka, Próchno – Sowa; trener Papierz.
Żółte kartki: Cios – dwie, Klecha, Góralczyk (Olimpiakos), Sowa, Szarlip, Mateusz Dzwolak (Metalowiec). **Czerwona kartka:** Cios 87 (Olimpiakos). **Sędziował:** Cielica (Ulhówek).

Derby dla Gromu

KLASA OKRĘGOWA

W sobotę na stadionie w Obszy kibice obejrzeli derby powiatu biłgorajskiego w „najciekawszej lidze świata" z udziałem dwóch zespołów, które w poprzednim sezonie występowały w IV lidze. Błękitni Obsza przegrali z Gromem Różaniec 0:2 (0:1). Bramki dla gości zdobyli **Wołodymir Halicz** i rezerwowy **Arkadiusz Kwiatkowski**. – To był bardzo dobry mecz w naszym wykonaniu. Fajnie się zaprezentowaliśmy. Zwłaszcza młodzi zasłużyli na pochwałę. Kontrolowaliśmy przebieg tego spotkania. Cały czas byliśmy w przewadze. Stworzyliśmy kilka dogodnych sytuacji strzeleckich, których jednak nie wykorzystaliśmy. Rywale nie zagrażali naszej bramce – mówi **Siergiej Sawczuk**, szkoleniowiec zwycięskiego Gromu.

Dla przyjezdnych była to już piąta w tym sezonie wygrana, dla miejscowych – piąta porażka. Warto dodać, że w zespole z Obszy zadebiutował **Kacper Berbecki**, który jeszcze na początku tego sezonu występował w bramce Pogoni 96 Łaszczówka.

MaSzt

Błękitni Obsza – Grom Różaniec 0:2 (0:1)

Gole: 0:1 Halicz 20, 0:2 Kwiatkowski 58. **Błękitni:** Berbecki – Larwa (87 Frąc), Późniak, Tadra, Ł. Mazurek – Kurowski (87 Lis), Krzyszycha, Stelmach, Chikatara, Przytuła – Mateusz Gałka (60 Brzyski); trener Paluch.
Grom: Markowicz – Hanas, Mielniczek (70 Wróbel), Konopka, Maciej Gałka – Cynka (82 Brzyski), Kaproń (49 Kwiatkowski), Puchacz, Halicz, Wołkodaw (90 Bukowiński) – Shamatava; trener Sawczuk. **Żółte kartki:** Larwa, Chikatara, Krzyszycha (Błękitni), Markowicz, Hanas, Bukowiński (Grom). **Sędziował:** Chmura (Zamość).

Veni, vidi, vici

KLASA OKRĘGOWA

Na posadę trenera Korony Łaszczów po przeszło trzech miesiącach powrócił **Bartosz Stefanik**, który zastąpił zwolnionego po ósmej kolejce **Waldemara Koguta**. Kolejną pracę w Koronie Stefanik rozpoczął od zwycięstwa 1:0 (0:0) nad Unią Hrubieszów. Nowy szkoleniowiec zespołu z Łaszczowa wrócił także na boisko w charakterze zawodnika. – Mieliśmy trochę problemów kadrowych, więc musiałem wejść do gry. Zaliczyłbym dwie asysty, gdyby po moich podaniach zawodnicy wykorzystali sytuację sam na sam z bramkarzem Unii – mówi Bartosz Stefanik.

Zwycięską bramkę dla Korony zdobył strzałem głową **Maciej Wasyl**, po zagraniu piłki z rzutu rożnego przez **Michała Wojtowicza**. – Wypracowaliśmy mnóstwo sytuacji podbramkowych, ale byliśmy nieskuteczni. Cały czas dominowaliśmy na boisku. Unia oddała tylko jeden groźny strzał na naszą bramkę – komentuje Stefanik.

W Koronie ponownie nie zagrał **Paweł Świątek**, zdyskwalifikowany po siódmej kolejce na siedem meczów, ponieważ podczas potyczki z Błękitnymi w Obszy „użył słów obraźliwych i gróźb wobec sędziego" i został za to ukarany czerwoną kartką. – Po tym, co się stało, Świątek nie będzie już piłkarzem Korony – informuje Stefanik.

Mecz Unii z Koroną rozegrany został na stadionie Andorii Mircze, gdyż boisko HOSiR zostało poddane renowacji.

MaSzt

Unia Hrubieszów – Korona Łaszczów 0:1 (0:0)

Gol: 0:1 Wasyl 73.
Unia: Dejko – Lackowski (60 Pochylczuk), Szura, A. Cymerman, P. Cymerman – Olszak (65 Kiełbasa), Zawadzki (37 Banit), Wanarski, Niderla – Kociuba (75 Semeńczuk), Oleszczuk; trener Rycak.
Korona: Szawara – Kramarczuk, Korzeń, Wasyl, Anioł – Jamroż, Piatnoczka (58 Stefanik), Matterazzo, Borowiak, Wojtowicz – Jędruszczak; trener Stefanik.
Żółte kartki: Pochylczuk (Unia), Matterazzo, Wasyl, Anioł (Korona).
Sędziował: Wróbel (Zwierzyniec).

Skuteczność Huczwy

KLASA OKRĘGOWA

Najwyższe w dziewiątej kolejce zwycięstwo odniosła Huczwa Tyszowce. Na boisku w Wożuczynie podopieczni trenera Przemysława Siomy wygrali z Potokiem Sitno 7:2 (5:1), wykazując się niebywałą skutecznością. – Wykorzystaliśmy wszystkie dogodne okazje strzeleckie. Więcej czystych sytuacji podbramkowych nie stworzyliśmy, ale mieliśmy sporo przejść do ataku, które powinniśmy lepiej przeprowadzić – mówi **Przemysław Sioma**.

Trzy bramki dla Huczwy zdobył Francuz **Alassane Sanou**, a po jednej dołożyli Argentyńczyk **Rodrigo Alejandro Ibanez**, Ukrainiec **Kiryl Horin** oraz kapitan zespołu **Damian Ziółkowski** i 16-letni **Jakub Torba**. Trener Sioma najbardziej cieszył się z tego ostatniego trafienia. – To był bardzo fajny dzień dla naszego młodego piłkarza. Strzelił pierwszego gola w seniorskiej piłce – podkreśla szkoleniowiec Huczwy.

Goście mieli dwie wyborne okazje, by doprowadzić do remisu 2:2. W 29 minucie ukraiński bramkarz zespołu z Tyszowiec **Ostap Szpakiwski** sfaulował na polu karnym **Jakuba Mazurka**, ale zrehabilitował się za ten błąd, broniąc strzał **Marcina Witkowskiego** z jedenastu metrów. Kilka minut później **Damian Dołba** strzelił w poprzeczkę. – Tak naprawdę, to nie mieliśmy żadnych argumentów, by cokolwiek „ugrać" w tym meczu. Mogliśmy jedynie zmniejszyć rozmiary porażki. Nasza sytuacja kadrowa jest dramatyczna. Z nieobecnych moglibyśmy sklecić pełną jedenastkę. I to taką, która z powodzeniem byłaby w stanie powalczyć z Huczwą – wzdycha **Mariusz Barda**, szkoleniowiec zespołu z Sitna.

MaSzt

Huczwa Tyszowce – Potok Sitno 7:2 (5:1)

Gole: 1:0 Rodrigo Ibanez 9, 2:0 Horin 15, 2:1 Dołba 21, 3:1 Sanou 37, 4:1 Sanou 43, 5:1 Sanou 45, 6:1 Ziółkowski 51, 7:1 Torba 72, 7:2 Mazurek 90.
Huczwa: Szpakiwski – Bojarczuk (70 M. Okalski), Sas, Bubeła, D. Okalski (55 Wybranowski) – Torba, Horin (70 Walentyn), Gacki (55 Szwanc), Ziółkowski (62 Stec) – Rodrigo Ibanez, Sanou; trener Sioma.
Potok: Roczniak – Kłapouchy, Drozdowski, Kołodziejczuk, Grymuza (46 Rożek) – Mazurek, Pieczykolan, Kalman (75 Bondyra), Witkowski, Miedźwiedź (67 K. Suszek) – Dołba; trener Barda.
Żółte kartki: Gacki, Sanou, Horin (Huczwa), Mazurek, Witkowski, Bondyra (Potok).
Sędziował: Górski (Zamość).

eprasa.pl eff5dc6943

Dali się nabrać

KLASA OKRĘGOWA

Omega Stary Zamość po raz trzeci zmierzyła się w klasie okręgowej z Grafem Chodywańce i nie doczekała się pierwszego zwycięstwa nad tym zespołem. W poprzednim sezonie na boisku w Chodywańcach gospodarze wygrali 3:2 (1:1), a w rewanżu padł remis 1:1 (1:1). W sobotę znów oba zespoły zdobyły po jednej bramce.

Omega ponownie udanie rozpoczęła mecz wyjazdowy z Grafem. Rok temu objęła prowadzenie po bramce zdobytej przez **Bartosza Nizioła** w 2 minucie, a teraz **Damian Otręba** był jeszcze szybszy – posłał piłkę do bramki gospodarzy już w 22 sekundzie. W 14 minucie miejscowi mogli się znaleźć w sytuacji nie do pozazdroszczenia. Sędzia **Przemysław Kasztelan** uznał, że **Szymon Smoliński** sfaulował na polu karnym Nizioła. Napastnik Omegi zaprzepaścił jednak „jedenastkę". Strzelił tak, że dobrze dysponowany w kolejnym meczu bramkarz **Piotr Waśkiewicz** nie miał problemów ze złapaniem piłki. – Sędziowie dali się nabrać. Faulu nie było. Tyle dobrego, że sprawiedliwie się to skończyło. Wynik meczu mógł być wypaczony – twierdzi **Piotr Gozdek**, trener i piłkarz Grafa.

Piotr Waśkiewicz

Grający szkoleniowiec Omegi Tomasz Goździuk także miał wątpliwości co do słuszności „odgwizdania" karnego. – Kontakt obu zawodników był, ale to był „miękki" karny, mocno naciągany. Gdybyśmy strzelili gola, to moglibyśmy spokojnie kontrolować dalszy przebieg meczu. Gospodarzom trudno by było uzyskać choćby punkt – mówi **Tomasz Goździuk**.

Wykonawcą „jedenastki" byłby **Szymon Dyrkacz**. Tego zawodnika zabrakło jednak w podstawowym składzie. – Do strzelania karnych w pierwszej kolejności wyznaczony był Dyrkacz. Przybył na mecz spóźniony, razem z Pieczykolanem i Baranem, w którymi uczestniczył w turnieju piłkarskim służb mundurowych w Zamościu – wyjaśnia Goździuk.

Pod nieobecność **Jakuba Pieczykolana** w bramce Omegi zadebiutował **Daniel Galan**, pozyskany z Huczwy Tyszowce (w poprzedniej rundzie był wypożyczony z Huczwy do Olimpii Miączyn). Nowy bramkarz zespołu ze Starego Zamościa zaprezentował się z dobrej strony, ale nie zapobiegł utracie bramki w 60 minucie, gdy rzut karny skutecznie wykonał **Kamil Murjas** (tym razem to Nizioł sfaulował Smolińskiego). – Odczuwaliśmy po meczu niedosyt, bo choć szczęście nam dopisało, to jednak byliśmy zespołem grającym lepiej niż Omega. Taktyka rywali polegała głównie na zagrywaniu przez środkowego obrońcę „długiej" piłki do Nizioła lub Otręby. My zaś parę fajnych akcji jednak przeprowadziliśmy. Ten remis jest dla nas dobry. Składając punkcik do punkcika jesteśmy w stanie nie tylko utrzymać się w lidze na kolejny sezon, ale nawet zakończyć rozgrywki na satysfakcjonującym miejscu w tabeli – twierdzi Gozdek.

Goździuk uważa, że Omega nie była w stanie grać inaczej. – Ograniczało nas twarde i nierówne boisko. Inna sprawa, że Graf jest dla nas niewygodnym, wymagającym przeciwnikiem, a przekonaliśmy się o tym, już w poprzednim sezonie. Może zagraliśmy zbyt zachowawczo. Stać nas było na trzy punkty, ale ten jeden też nas zadowolił – przekonuje Goździuk.

MaSzt

Graf Chodywańce – Omega Stary Zamość 1:1 (0:1)

Gole: 0:1 Otręba 1, 1:1 Murjas 60 (z karnego).
Graf: Waśkiewicz – Błyskoń (44 Anioł), Smoliński (73 D. Perec), Gozdek, Bartecki – Korzeniewski (57 Murjas), Bobyliak (51 Ciećko), Gudow, Ligęza, Hejzner (86 Czereczun) – Korbecki; trener Gozdek.
Omega: Galan – Tchórz, Goździuk, Mikulski, Fidler – Olech (20 Baran), Janda (46 Dyrkacz), Ciurysek, Radziszewski (85 Lichota), Otręba – Nizioł; trener Goździuk.
Żółte kartki: Smoliński (Graf), Janda, Ciurysek, Mikulski (Omega).
Sędziował: Kasztelan (Hrubieszów).

Męczące wyjazdy

KLASA OKRĘGOWA

Tylko dwunastu zawodników miał do dyspozycji w niedzielnym meczu trener Victorii Łukowa Marcin Mura. – Zagraliśmy „gołą" jedenastką. Sprawy rodzinne, wyjazdy, kontuzje i inne okoliczności sprawiły, że tym razem wśród rezerwowych znajdował się jedynie drugi bramkarz **Sebastian Grzyb**, który co prawda mógłby zagrać w polu, ale nie było takiej konieczności – tłumaczy **Marcin Mura**.

Victoria nie miała problemów z powiększeniem swojego dorobku o trzy punkty. Za rywala miała ligowego autsajdera i beniaminka – Spartę Łabunie, która w tym sezonie przegrała wszystkie mecze. W Łukowej gospodarze wygrali 3:1 (1:0). Dwie bramki dla zwycięzców zdobył **Jarosław Stępień**, jedną – **Rafał Stępień**. – Nigdy wcześniej w mojej karierze trenerskiej prowadzona przeze mnie drużyna seniorów nie wygrała trzech meczów z rzędu. To pierwszy taki przypadek – cieszy się trener Mura.

Szkoleniowiec uważa, że jego zespół zasłużenie pokonał Spartę. – Drużyna z Łabuń była cofnięta. Broniła się całą jedenastką. Kreowaliśmy sytuacje podbramkowe, ale nie było nam łatwo przebić się przez obronę rywala. Oprócz tych trzech goli mieliśmy jeszcze pięć, sześć wybornych okazji strzeleckich, które jednak zaprzepaściliśmy. Rywale wychodzili z groźnymi kontratakami, a jeden z nich skutecznie wykończyli, strzelając w końcówce honorowego gola – komentuje Mura.

Warto przypomnieć, że ze względu na przebudowę stadionu w Łabuniach Sparta w rundzie jesiennej wszystkie mecze rozgrywa na boiskach przeciwników. – Te wyjazdy już nas męczą. Szukamy pierwszych punktów, ale nie jest to łatwe, bo nie dość, że nie możemy grać u siebie, to jeszcze mamy trochę kłopotów kadrowych, spowodowanych kontuzjami – mówi trener **Mariusz Kycko**.

MaSzt

Victoria Łukowa – Sparta Łabunie 3:1 (1:0)

Gole: 1:0 J. Stępień 17, 2:0 R. Stępień 65, 3:0 J. Stępień 76, 3:1 Przyczyna 85.
Victoria: Żukowski – Węgrzyn, Marcin Ostrowski, Maciej Ostrowski, Marzęda – Futyma, R. Stępień, Tucki, J. Stępień, Trancygier – Rybak; trener Mura
Sparta: Fusiarz – Dziuba (73 Buczak), Wójcicki, Wróbel (80 Wolski), Krzywonos – Nowak (69 Kruk), Palikot, Latawiec, Bosiak (29 Branecki), Zając (60 Kukułowicz) – Przyczyna; trener Kycko.
Sędziował: Kuryj (Zamość).

WYŚCIG PO KORONĘ

18 goli – Oleksandr Kuszcz-Wasyliszyn (Hetman).
10 – Bartosz Nizioł (Omega).
8 – Tomasz Blicharz (Tanew), Kirył Horin (Huczwa), Patryk Miedźwiedź (Hetman).
7 – Mateusz Decyk (Metalowiec), Krzysztof Rybak (Victoria).
6 – Sebastian Łapiński (Hetman), Damian Otręba (Omega), Alassane Sanou (Huczwa), Rodion Serdiuk (Hetman), Kamil Woźniak (Hetman).
5 – Iwan Bobyliak (Graf), Mateusz Gałka (Błękitni), Przemysław Gałka (Olimpia), Rafał Stępień (Victoria).
4 – Rodrigo Alejandro Ibanez (Huczwa), Kamil Kaproń (Grom), Arkadiusz Kusiak (Tanew), Artur Lis (Pogoń), Maciej Nowak (Hetman), Damian Ozkavak (Pogoń).

MaSzt

BĘDĄ GRAĆ

LUBELSKA IV LIGA

7 października (sobota). Grom Kąkolewnica – Lublinianka (godz. 11), Stal Kraśnik – Górnik II Łęczna (11), Lewart Lubartów – Tomasovia Tomaszów Lubelski (12), Gryf Gmina Zamość – KS Drzewce (15), Huragan Międzyrzec Podlaski – Kryształ Werbkowice (15).
8 października (niedziela). Ogniwo Wierzbica – Motor II Lublin (14), Granit Bychawa – Start 1944 Krasnystaw (15), Opolanin Opole Lubelskie – Stal Poniatowa (15), Łada 1945 Biłgoraj – Janowianka Janów Lubelski (16).

ZAMOJSKA KLASA OKRĘGOWA

7 października (sobota). Tanew Majdan Stary – Olimpiakos Tarnogród (11), Hetman Zamość – Korona Łaszczów (12), Potok Sitno – Graf Chodywańce (12), Omega Stary Zamość – Błękitni Obsza (15), Pogoń 96 Łaszczówka – Unia Hrubieszów (15).
8 października (niedziela). Huczwa Tyszowce – Sparta Łabunie (14), Grom Różaniec – Olimpia Miączyn (15), Metalowiec Goraj – Victoria Łukowa (16).

KLASA A

7 października (sobota). BKS Bodaczów – Olender Sól (14), Roztocze Szczebrzeszyn – Orkan Bełżec (14), Sokół Zwierzyniec – Orion Dereźnia (14), Alwa Brody Małe – Granica Lubycza Królewska (15), Huragan Gmina Hrubieszów – Włókniarz Frampol (15), Igros Krasnobród – Andoria Mircze (16).
8 października (niedziela). Szumy Susiec – Sparta Wożuczyn (13.15).

KLASA B, GRUPA I

8 października (niedziela). Piast Babice – KS Wola Różaniecka Luchów (13), Rakovia Rakówka – Wrzos Szyszków (13), Huragan Chmielek – Aleksandria Aleksandrów (14), Orzeł Tereszpol – Cosmos Józefów (15), Tarpan Korchów – Relax Księżpol (16).

KLASA B, GRUPA II

7 października (sobota). Ostoja Skierbieszów – Szyszła Tarnoszyn (14), GKS Tarnawatka – Perła Telatyn (15).
8 października (niedziela). Perła Deszkowice – KS Roztocze Szczebrzeszyn (13), Delta Nielisz – Orion Jacnia (15).

MaSzt

JEDENASTKA KOLEJKI

Za długo się kiwał

KLASA OKRĘGOWA

Pogoń 96 Łaszczówka wróciła na zwycięską ścieżkę, za to zeszła z niej Olimpia Miączyn. Zespół z gminy Tomaszów Lubelski wygrał drugi z rzędu, a ogółem szósty w tym sezonie mecz ligowy. Pokonał na wyjeździe 2:1 (0:0) Olimpię, która wygrała dwa poprzednie spotkania. – Szkoda, że nie podtrzymaliśmy zwycięskiej passy. Przyznam, że liczyłem na trzecią z rzędu wygraną. Pogoń miała co prawda trochę więcej groźnych sytuacji podbramkowych, ale z przebiegu gry najsprawiedliwszym wynikiem byłby remis. Rozegraliśmy z zespołem z Łaszczówki fajny, ciekawy mecz – twierdzi **Przemysław Gałka**, trener i piłkarz Olimpii.

W pierwszej połowie bramki nie padły, a najbliżsi zmiany wyniku byli **Mateusz Okoniewski** z Olimpii i **Marcel Jędrzejewski** z Pogoni. Po strzale każdego z nich piłka trafiła w słupek. – Do przerwy graliśmy bez jadu. Dopiero w drugiej połowie osiągnęli przewagę, którą potwierdziliśmy zdobyciem dwóch bramek – mówi **Jacek Paszkiewicz** z Pogoni.

Goście uzyskali prowadzenie w 70 minucie za sprawą **Artura Lisa**, który później asystował przy bramce zdobytej przez **Michała Towbina**. Gola dla gospodarzy **Bartłomiej Reszczyński** strzelił w trzeciej minucie czasu doliczonego do drugiej części zawodów. – Wydaje mi się, że zasłużenie wygraliśmy ten mecz. Byliśmy zespołem lepszym niż Olimpia. Bardzo dobrze spisywał się młody bramkarz tego zespołu. W drugiej połowie mieliśmy pełną kontrolę nad tym, co dzieje się na boisku, może poza końcówką, w której w głupi sposób daliśmy sobie strzelić gola. Środkowy obrońca **Marcin Żurawski** chciał wykiwać chyba wszystkich rywali podczas wyprowadzania piłki, jednak ją stracił. Poszła skuteczna kontra – komentuje Paszkiewicz.

MaSzt

Olimpia Miączyn – Pogoń 96 Łaszczówka 1:2 (0:0)

Gole: 0:1 Lis 70, 0:2 Towbin 90, 1:2 Reszczyński 90.
Olimpia: Ochal – Gęśla (55 Magryta), Bator, Śmiałko, Oszust (50 Nowak) – Reszczyński, Podgórski, D. Muzyczka (83 Bidiuk), Okoniewski (77 Szawaryn) – Gałka, Znaniecki (68 K. Muzyczka); trener Gałka.
Pogoń: Szewc – Jędrzejewski, Stępniak, Żurawski, Joniec – Bukowski (60 Stożek), Towbin, Łaba (67 Paszkiewicz), Ozkavak (87 Sierzyński), Lis – Jeruzal (60 Lasota); trener Sikora.
Żółte kartki: Okoniewski, K. Muzyczka (Olimpia), Szewc, Stępniak (Pogoń).
Sędziował: Swacha (Zamość).

eprasa.pl eff5dc6943

REKLAMA

POZYCJA 1 dr Krzysztof Grabczuk

Walczę o lepszą Polskę

Koalicja Obywatelska

Materiał KKW Koalicja Obywatelska PO .N IPL Zieloni

Lekcja strzelania rzutów karnych

PIŁKARSKI PUCHAR POLSKI

W finale Pucharu Polski na szczeblu okręgu zamojskiego rywalem Łady 1945 Biłgoraj będzie Kryształ Werbkowice. W ostatnim meczu rozgrywek oba zespoły spotkają się po raz trzeci. Wcześniejsze dwa finały rozegrane zostały w Werbkowicach. W 2014 r. triumfowała Łada, rok później – Kryształ.

Drugi półfinał okręgowego Pucharu Polski także został rozstrzygnięty w konkursie rzutów karnych. W środę, 27 września Kryształ Werbkowice wykonywał „jedenastki" lepiej niż Tomasovia Tomaszów Lubelski, tak jak tydzień wcześniej Łada 1945 Biłgoraj górowała pod tym względem nad Gryfem Gmina Zamość. I to właśnie zespoły z Werbkowic i Biłgoraja w maju przyszłego roku będą walczyć ze sobą o główne trofeum, a także o prawo do reprezentowania okręgu zamojskiego w rozgrywkach szczebla wojewódzkiego.

W środowej potyczce bramki nie padły, przede wszystkim ze względu na nieskuteczność przyjezdnych. – Ten mecz powinniśmy „zamknąć" już po pierwszej połowie, bez konieczności strzelania karnych. Szwankowała nasza skuteczność. I tylko z tego byłem niezadowolony. Jeśli chodzi o samą grę, to prezentowaliśmy się znacznie lepiej niż Tomasovia. Gdybyśmy w środę grali mecz ligowy, a nie pucharowy, to wyjeżdżalibyśmy z Tomaszowa mocno zniesmaczeni z powodu zdobycia tylko jednego, a nie trzech punktów – komentuje **Piotr Welcz**, szkoleniowiec Kryształu.

Pierwszą „setkę" wypracowała jednak Tomasovia. Gości przed utratą bramki uratował **Pawło Staruszkiewicz.** Obrońca w niebezpiecznej sytuacji wybił piłkę sprzed linii bramkowej. Długo później miejscowi nie mogli zagrozić bramce przyjezdnych, a przełom nastąpił w 68 minucie. Wtedy napastnik Kryształu **Piotr Pacek** w trakcie przerwy w grze uderzył **Bartłomieja Pleskacza**, a konsekwencją tego było wykluczenie. – Gdyby ktoś nie wiedział, że zawodnik Tomasovii dostał czerwona kartkę, to nawet nie zauważyłby liczebnej przewagi tego zespołu nad nami – mówi **Patryk Rojek**, bramkarz Kryształu, reprezentujący kilka lat wcześniej Tomasovię.

Tomasovia Tomaszów Lub. – Kryształ Werbkowice 0:0, w karnych 3:4

Tomasovia: Bartoszyk – Orzechowski (83 Kurzępa), Łuczkowski, Duda, Pleskacz – Lasota (58 Jaworski), Żerucha, Kyrłow (58 Paduk), Słotwiński, Szuta – Białek (33 Sienkiewicz); trener Bławacki.
Kryształ: Rojek – J. Jarosz (58 Janicki), Kowalski, Maliszewski, Staruszkiewicz – Wójtowicz (81 D. Jarosz), Buczek, M. Zieliński, Rybka, Pędlowski – Pacek; trener Welcz.
Żółte kartki: Pędlowski, Maliszewski (Kryształ). **Czerwona kartka:** Pacek 68 (Kryształ). **Sędziował:** Tucki (Zamość).

To właśnie Rojek błyszczał w końcówce zawodów. Wykazał się trzema świetnymi interwencjami, ratując swój zespół przed utratą bramki. W imponującym stylu obronił m.in. niezły strzał **Patryka Słotwińskiego** z rzutu wolnego i dobitkę **Macieja Żeruchy**. – Mogłem pomóc drużynie tymi interwencjami. Ja miałem szansę wykazać się w końcówce, a koledzy z zespołu zrobili to wcześniej. Byłem bardzo zadowolony z ich postawy. Mimo gorszych wyników w ostatnich meczach ligowych, a także remisu w spotkaniu pucharowym w Tomaszowie, graliśmy naprawdę dobrze. Nieźle operowaliśmy piłką, stwarzaliśmy liczne sytuacje podbramkowe. Nie byłem zaskoczony naszym zwycięstwem nad Tomasovią. Nasza wygrana w karnych pokazała, że piłka nożna bywa niekiedy sprawiedliwa – twierdzi Rojek.

Konkurs karnych rozpoczął się od trafienia Patryka Słotwińskiego. Następnie obchodzący w środę swoje 30. urodziny **Stanisław Rybka** nie zdołał pokonać **Łukasza Bartoszyka.** Bramkarz Tomasovii wykazał się udaną interwencją, zresztą w trakcie meczu też kilka razy popisał się swoim bramkarskim kunsztem.

Na otwarcie drugiej serii Patryk Rojek obronił strzał **Kamila Dudy.** Co ciekawe, obaj piłkarze pochodzą z Łęcznej i są wychowankami tamtejszego Górnika. Bramkarz Kryształu jest starszy o pięć lat. – Jak byłem w pierwszym zespole Górnika, to Kamil niekiedy uczęszczał na nasze treningi. Wspólnie zagraliśmy parę meczów w drużynie rezerw, w IV lidze, ale nigdy nie widziałem, jak wykonuje rzuty karne, nawet na treningu. Bardzo łatwo mi było rozpoznać jego styl strzelania karnych, ale zostawię tę informację dla siebie. Powiedziałem mu o tym po meczu. Przyznał mi rację. Stwierdził, że zamierza zmienić ten model wykonywania „jedenastek", bo jest zbyt czytelny dla bramkarzy – mówi Rojek.

Do remisu doprowadził **Jakub Buczek**. Trzecią serię **Wiktor Łuczkowski** rozpoczął od pudła (strzelił obok słupka), a potem już wszyscy zawodnicy posyłali piłkę do bramki. Kolejno uczynili to **Marcel Pędlowski**, Maciej Żerucha, **Michał Maliszewski**, Łukasz Bartoszyk i **Karol Kowalski**. Zespół z Werbkowic wygrał 4:3.

MaSzt

Ta szkoła sportem stoi!

SPORT SZKOLNY

Zaryzykujemy tezę, że patronujący III LO w Zamościu Cyprian Kamil Norwid byłby bardzo zadowolony. A wszystko za sprawą uczniów tej placówki, którzy po raz pierwszy w historii zwyciężyli w wojewódzkiej Licealiadzie, czyli we współzawodnictwie na najbardziej usportowioną szkołę ponadpodstawową. Zamojska „trójka" zgromadziła 501 punktów, wyprzedzając Zespół Szkół nr 2 z Lubartowa (491 punktów) i IV Liceum Ogólnokształcące w Białej Podlaskiej (404). Tuż za podium uplasował się ZS nr 3 w Hrubieszowie (401). Na szóstym miejscu sklasyfikowano I LO im. ONZ w Biłgoraju (332). Ogółem punkty we współzawodnictwie zdobywały 92 szkoły ponadpodstawowe z woj. lubelskiego. – Gratulacje należą się zarówno uczniom, jak również nauczycielom wychowania fizycznego. W III LO staramy się dbać o wszechstronny rozwój młodzieży. Mamy laureatów konkursów przedmiotowych i tematycznych, niemal stuprocentową zdawalność matur i sukcesy sportowe. To potwierdza, że nasza szkoła potrafi dostrzec w uczniach talenty i właściwie je rozwinąć – podkreśla dyrektor III LO **Antoni Szostek.**

Dziewczęca drużyna piłki ręcznej III LO w Zamościu.

Zwycięstwo zamojskiej szkoły ponadpodstawowej w wojewódzkiej Licealiadzie miało miejsce dopiero po raz pierwszy w historii tego rankingu. Nie było jednak dziełem przypadku. – Na pewno cieszymy się, że mogliśmy do pięknej historii naszej szkoły dopisać kolejne znaczące wydarzenie. Różnice punktowe były bardzo niewielkie, a konkurencja spora, dlatego ta wygrana smakuje jeszcze bardziej. Mamy wśród uczniów wielu sportowców z różnych dyscyplin. Wielu naszych absolwentów reprezentowało i reprezentuje Padwę Zamość, sporo jest również piłkarzy, koszykarzy i siatkarzy. Ta utalentowana, pracowita i ambitna młodzież, właściwie prowadzona przez nauczycieli – specjalistów, z powodzeniem łączy naukę ze sportem. I to bardzo cieszy – dodał wicedyrektor III LO **Marcin Czerwonka**.

tomt

Na luzie jedną bramką?

PIŁKA RĘCZNA

Choć nie był to wybitny mecz szczypiornistów Padwy, to komplet punktów pozostał w Zamościu. W czwartej kolejce Ligi Centralnej żółto-czerwoni pokonali Zagłębie Handball Sosnowiec 30:29 (15:12).

Ekipa trenera **Zbigniewa Markuszewskiego** była faworytem meczu, ale bardzo długo nie potrafiła złapać właściwego rytmu gry. Obie drużyny popełniały sporo błędów w rozegraniu, nie najlepiej spisując się też w defensywie. W 22 minucie był remis 10:10, ale wówczas zamościanie pokazali, że potrafią grać skutecznie i widowiskowo. Na minutę przed końcem pierwszej połowy prowadzili już 15:10, ostatecznie schodząc do szatni z trzybramkową zaliczką (15:12).

Łukasz Szymański w trzech meczach zdobył dla Padwy Zamość 15 bramek.

KPR Padwa Zamość – Zagłębie Handball Sosnowiec 30:29 (15:12)

Padwa: Dragan, Gawryś, Kozłowski – Adamczuk 6, Szymański 6, Szeląg 5, Fugiel 3, Bączek 2, Małecki 2, Puszkarski 2, Skiba 2, Konkel 1, Morawski 1, Czerwonka, Olichwiruk, Pstrąg.
Kary: 12 minut (Padwa), 10 minut (Zagłębie). **Sędziowali:** Pelc, Pretzlaf (Rzeszów). **Widzów:** 290.

Po przerwie przyjezdni szybko doprowadzili jednak do remisu, a w 41 minucie objęli nawet prowadzenie 21:20. Padwa uniknęła nerwów w końcówce głównie dzięki kilku wybornym interwencjom **Krzysztofa Kozłowskiego** oraz odważnej grze **Kamila Szeląga**. Na 60 sekund przed końcową syreną było już 30:27 dla gospodarzy. Zagłębie zdołało jedynie zmniejszyć rozmiary porażki. – Punkty na pewno cieszą, ale materiału do przemyśleń mamy sporo. Musimy grać skuteczniej, zwłaszcza w przewadze, bo w tym elemencie nasza postawa szwankowała. Do tego potrzeba nam po prostu odważniejszej gry jeden na jeden – mówi II trener Padwy **Wiesław Puzia**.

W sobotę, 7 października o godz. 15 Padwa zagra na wyjeździe z Pogonią Szczecin.

tomt

eprasa.pl eff5dc6943