Kolejne wydanie „Życia Bytomskiego” ukaże się we wtorek 2 kwietnia.
Tuż po lanym poniedziałku, ale jak zawsze bez wodolejstwa.
Szukajcie nas w tradycyjnych punktach sprzedaży oraz sieci piekarń i cukierni rodziny Kwapisz!

4 zł (w tym 5% VAT)

NAKŁAD: 5000

Nr indeksu 385050

25 marca 2024

NR 13 (3480)

ISSN 0239-2941

13 >

9 770239 294419

www.zyciebytomskie.pl

ŻYCIE BYTOMSKIE®

facebook.com/zyciebytomskie

UKAZUJE SIĘ OD 1956 R. W BYTOMIU I RADZIONKOWIE

Mariusz Wołosz bezapelacyjnie wygrał nasze prawybory

W MINIONY PIĄTEK NA ULICY DWORCOWEJ ŻYCIE BYTOMSKIE PO RAZ SIÓDMY ZORGANIZOWAŁO PRAWYBORY. WZIĘŁY W NICH UDZIAŁ SETKI BYTOMIAN, SPOŚRÓD KTÓRYCH PONAD 65 PROCENT POPARŁO WALCZĄCEGO O REELEKCJĘ PREZYDENTA MARIUSZA WOŁOSZA. JEGO KONTRKANDYDACI DALEKO W TYLE.

STR. 4, 5, I 6

ŁUKASZ KAŁDONIEK

Bytomianie wrzucali głosy do urny ustawionej na ulicy Dworcowej

BYTOM

140 wydarzeń na 770-lecie miasta

STR. 11

REKLAMA

eprasa.pl f0b5efab1d

Tomasz Nowak
tomasz.nowak@zyciebytomskie.pl
tel: 501 296 755

Masz ważny temat?
Poinformuj nas o tym:
e-mail: redakcja@zyciebytomskie.pl | **www.zyciebytomskie.pl**

Waszym zdaniem

Jaki sens ma sprzątanie ulic, a zwłaszcza usuwanie z nich liści dmuchawami? Przecież to jedynie nielogiczne przesuwanie bałaganu z miejsca na miejsce i wzbudzanie kurzu, który potem przez długi czas unosi się w powietrzu i szkodzi alergikom. Czemu śmieci nie są zbierane i wyrzucane?

Piotr Lisowski

W naszym mieście ani nie widać, ani nie czuć, że 7 kwietnia będą wybory samorządowe. Na ulicach nie ma za wiele materiałów wyborczych, a kampania przebiega chyba bardzo spokojnie. Dlatego wiele osób nawet nie zdaje sobie sprawy z tego, że niebawem będziemy wybierać prezydenta i radnych. Obawiam się, że może mieć to wpływ na bardzo niską frekwencję wyborczą. Cieszę się, że Życie Bytomskie prowadzi akcję zachęcającą do udziału w wyborach. Ale czy to wystarczy, żeby uświadomić większość mieszkańców miasta?

Ewelina Kolińska

Oprócz tego, że jestem stałą czytelniczką Życia Bytomskiego, śledzę również waszą stronę na facebooku. Bardzo podobają mi się poranne zdjęcia na „Dzień dobry", a także sondy uliczne prowadzone wśród mieszkańców Bytomia. W naszym mieście jest naprawdę dużo magicznych miejsc, które można fotografować. To nie tylko Rynek i ulice w Śródmieściu, ale chyba w każdej dzielnicy Bytomia można znaleźć przynajmniej kilka takich magicznych miejsc.

Justyna Marczuk

Mam wrażenie, że komitety wyborcze starające się o zdobycie władzy w Bytomiu i Radzionkowie skupiły się na pozyskiwaniu głównie młodych wyborców. Widzę bowiem, że są one niezwykle aktywne w internecie, który młodych przyciąga. Tymczasem nie odbywają się jak kiedyś, a w najlepszym wypadku jest ich zbyt mało, spotkania z wyborcami na żywo, a takie właśnie są bardziej potrzebne osobom starszym. Może coś się jeszcze w tej kwestii uda zrobić przed 7 kwietnia?

Halina Biedrzycka

CYTAT TYGODNIA

Szafnymy to! Ślonsko godka musi być w końcu uznana za język regionalny.

Łukasz Kohut, europoseł

LICZBA ŻYCIA

60

tyle procent powierzchni Bytomia objętych jest Miejscowym Planem Zagospodarowania Przestrzennego.

Przypomnijmy, że to akty prawa miejscowego regulujące przeznaczenie danego terenu w gminie. Wyjaśniają one, co wolno na nim budować, a czego nie oraz w jaki sposób można go zagospodarować.

to moje ŻYCIE

MARCIN HAŁAS

- Życie Bytomskie czytam od kilkudziesięciu lat. Nie ma poniedziałku bez „Życia". Zaczynam od rubryki „Tomasz po naszymu". Te felietony pisane po śląsku wycinam z gazety i zbieram - mówi nasza stała Czytelniczka Maria Grummnich.

wydarzy się

ŚRÓDMIEŚCIE> W dwóch miejscach będzie można usłyszeć koncerty wielkopostne w wykonaniu uczniów i nauczycieli bytomskiej Ogólnokształcącej Szkoły Muzycznej im. F. Chopina: w poniedziałek 25 marca o godz. 17 w sali koncertowej szkoły przy ul. Jagiellońskiej oraz we wtorek 26 marca o godz. 16.30 w kościele mariackim przy Rynku. Wysłuchać będzie można „Stabat Mater" Giovanniego Battisty Pergolesiego. Wystąpią: zespół wokalny, chór żeński, orkiestra smyczkowa oraz soliści.

MIECHOWICE> 28 marca o godz. 16 Pałac w Miechowicach zaprasza na warsztaty Mapa Myśli. To zajęcia dla uczących się. Poznają oni technikę tworzenia map myśli pomagającą w efektywnej nauce do egzaminów. Prowadzenie: Monika Królczyk i Hanna Wolf. **MH**

eprasa.pl f0b5efab1d

bytomwracadogry.pl

Bytom 2030

20 priorytetów

dla Bytomia na najbliższe lata

1. **Budowa nowego ogólnodostępnego basenu krytego** oraz poprawa infrastruktury lekkoatletycznej;
2. **Budowa nowego dworca autobusowego w Śródmieściu** i centrów przesiadkowych w dzielnicach;
3. **Nowe żłobki i przedszkola**;
4. **Budowa dróg i ścieżek rowerowych** łączących Śródmieście z innymi dzielnicami oraz uruchomienie systemu roweru miejskiego;
5. **Przebudowa i zazielenienie Rynku** oraz kontynuacja rewitalizacji Bytomia i remontów kamienic;
6. **Budowa akceleratora biznesowego** – centrum kreatywności, innowacyjności oraz przedsiębiorczości we współpracy z Katowicką Specjalną Strefą Ekonomiczną oraz uzbrajanie kolejnych terenów inwestycyjnych;
7. **Dalsze remonty mieszkań socjalnych i komunalnych**;
8. **Kompleksowa przebudowa kolejnych dróg** oraz remont kolejnych ulic i chodników;
9. **Rozwijanie inicjatywy obywatelskiej** – różnych form wsparcia dla inicjatyw mieszkańców;
10. **Powrót hokejowej Polonii Bytom do ekstraklasy**;
11. **Stworzenie kolejnych wybiegów dla psów w dzielnicach**;
12. **Rozbudowa monitoringu miejskiego**;
13. **Szafki dla uczniów w kolejnych szkołach**;
14. **Uruchomienie pogotowia awaryjnego dla seniorów** i wzmocnienie wsparcia miasta dla osób starszych;
15. **Dalsze wsparcie finansowe dla szpitala miejskiego**;
16. **Kontynuacja modernizacji infrastruktury tramwajowej**;
17. **Stworzenie kolejnych stref rekreacyjnych i parków kieszonkowych** oraz dalsze wspieranie Rodzinnych Ogrodów Działkowych;
18. **Zwiększenie środków na kulturę i sport** dla organizacji pozarządowych i klubów sportowych;
19. **Kontynuacja programów wymiany źródeł ciepła**, rozwoju sieci ciepłowniczej, dofinansowania do OZE oraz posadzenie **770 drzew z okazji 770 urodzin miasta**;
20. **Dalsze wsparcie dla projektów rewitalizacji** dziedzictwa poprzemysłowego.

Mariusz WOŁOSZ

Bytom wraca do gry

bezpartyjny prezydent Bytomia
popierany przez Koalicję Obywatelską i Trzecią Drogę

Materiał KKW Koalicja Obywatelska

eprasa.pl f0b5efab1d

Po raz siódmy daliśmy bytomianom możliwość wybrania sobie prezydenta,

Mariusz Wołosz bezapelacyjnie

BYTOM. PONAD 65 PROCENT OSÓB BIORĄCYCH W NASZYCH PRAWYBORACH POPARŁO MARIUSZA WOŁOSZA. TO MIAŻDŻĄCA WYGRANA. GDYBY TE WYNIKI POWTÓRZYŁY SIĘ 7 KWIETNIA, JUŻ W PIERWSZEJ TURZE PONOWNIE ZOSTAŁBY ON PREZYDENTEM NASZEGO MIASTA. DRUGIE MIEJSCE DLA ANNY NIEZGODZKIEJ, A TRZECIE DLA ANDRZEJA MISIOŁKA, ALE ICH STRATA DO LIDERA BYŁA OLBRZYMIA.

GRZEGORZ GOIK

Czy Mariusz Wołosz sukces z prawyborów powtórzy 7 kwietnia?

GRZEGORZ GOIK

Anna Niezgodzka, kandydatka Lewicy. Tło - wiadomo, czerwone

GRZEGORZ GOIK

Głosuje Andrzej Misiołek wystawiony przez Konfederację i Bezpartyjnych Samorządowców

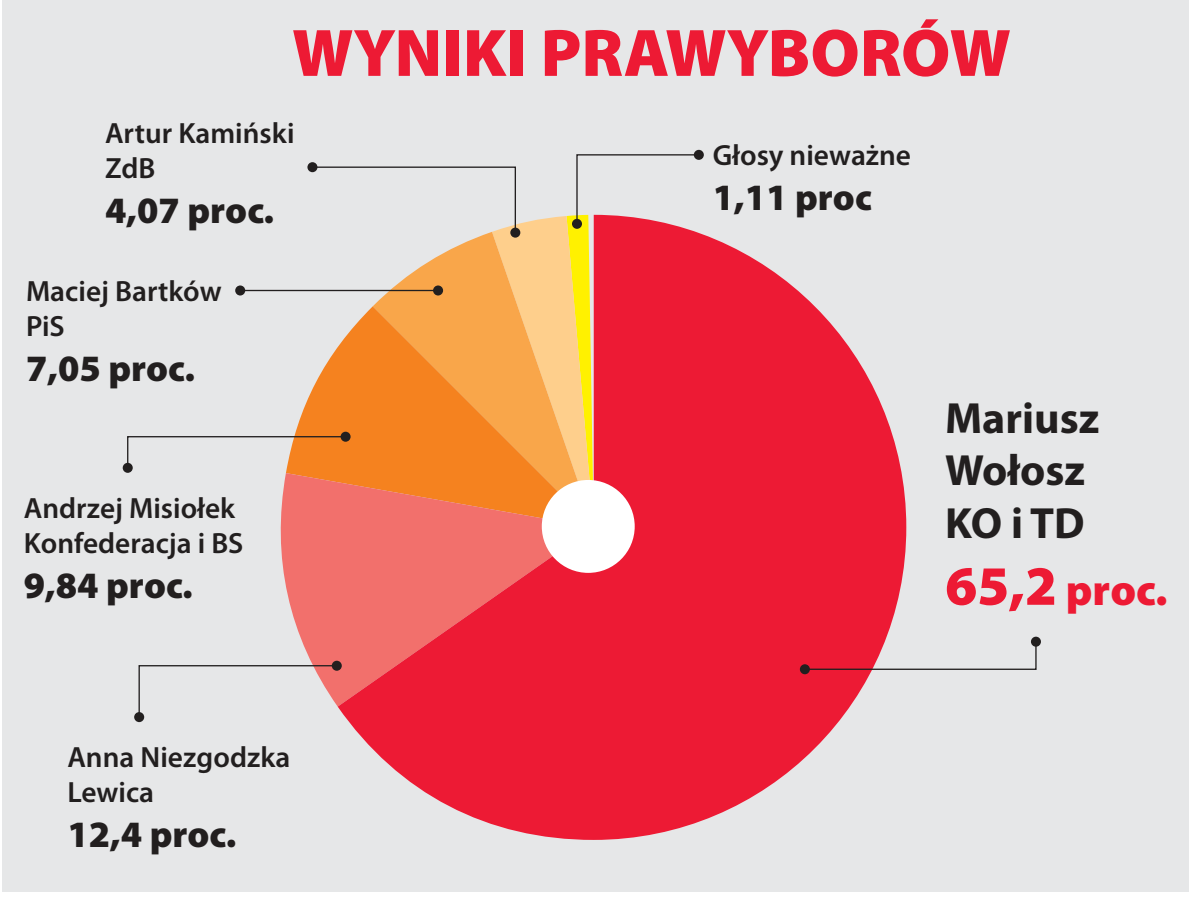

Tomasz Nowak

W piątek, 22 marca „Życie Bytomskie" już po raz siódmy zorganizowało prawybory, dając bytomianom szansę na wyłonienie swojego prezydenta. Zaprosiliśmy całą piątkę kandydatów walczących o Ratusz i wszystkie sześć komitetów wystawiających listy z kandydatami na radnych.

Pozytywnie odpowiedziały trzy komitety: Koalicji Obywatelskiej, która wraz z Trzecią Drogą postawiła na rządzącego od 2018 roku Mariusza Wołosza, wystawiająca Annę Niezgodzką Lewica oraz Komitet Wyborczy Konfederacja i Bezpartyjni Samorządowcy, z którego startuje Andrzej Misiołek. Maciej Bartków z Prawa i Sprawiedliwości już wcześniej oficjalnie zapowiedział, że nie weźmie udziału w wydarzeniu, podobnie zachował się Artur Kamiński ze Zjednoczonych dla Bytomia, który kompletnie nie zareagował na nasze zaproszenie. Co ciekawe mimo wszystko jeden z radnych PiS przyszedł oddać głos.

Głosowali znani i nieznani

Nasz „lokal wyborczy" ze schowaną pod namiotem użyczonym nam przez bytomski Ośrodek Sportu i Rekreacji (serdecznie dziękujemy!) urną w centralnym punkcie, urządziliśmy na skwerze nieopodal wylotu ulicy Dworcowej na dworzec kolejowy. Obok swe widoczne z daleka stanowiska zorganizowały KO, Lewica oraz z pewnym opóźnieniem także Konfederacja. Przez pięć godzin dziennikarze naszego tygodnika rozdawali karty wyborcze z nazwiskami pięciorga pretendentów do władzy w naszym mieście. Wystarczyło wybrać swojego faworyta, postawić krzyżyk przy jego nazwisku i wrzucić kartę do urny. Tę punktualnie o godz. 11. zapieczętowaliśmy rzucając sygnał do działania.

Głosowała trójka kandydatów: Mariusz Wołosz, Anna Niezgodzka i Andrzej Misiołek. Karty wrzucali także miedzy innymi senator Halina

eprasa.pl f0b5efab1d

a komitetom wyborczym szansę zaprezentowania swych ofert

wygrywa prawybory

GRZEGORZ GOIK

Zachęcający do głosowania na Mariusza Wołosza wiceprzewodniczący Rady Miejskiej, Grzegorz Nowak z KO (pierwszy z lewej) rzadko wypuszczał mikrofon z rąk

GRZEGORZ GOIK

Zdjęcie z Super Mariuszem to prawie jak zdjęcie z Supermanem

GRZEGORZ GOIK

Krzyżyk postawiony, zatem karta do urny

Bieda, przewodniczący bytomskiej Rady Miejskiej Michał Staniszewski, wiceprezydenci Michał Bieda oraz Adam Fras, nie zabrakło radnych (byłych i obecnych), pretendentów do Rady Miejskiej, czy przedstawicieli gminnych placówek i osób w naszym mieście znanych. Odwiedziła nas między innymi prezes Czarnych Bytom Małgorzata Wiśniewska-Wilk.

Wiceprzewodniczący jak didżej

Uczestnicy wyborczej batalii krążyli po całej długości Dworcowej, zapuszczając się aż pod Świetlika i na różne sposoby zachęcali przechodniów do oddania głosu. Trzeba przyznać, że sporo się przy tym napracowali, ale w końcu działali w swoim i swojego komitetu oraz lidera interesie. Rozdawali gazety i ulotki, długopisy oraz inne wyborcze gadżety, częstowali słodyczami (największą popularnością cieszyły się krówki), a także zatrzymywali się na dłuższe pogawędki, opowiadając o programie kandydata. Przy okazji musieli też odpowiedzieć na dziesiątki pytań. Czasem bardzo szczegółowych.

My z kolei mieliśmy dla najmłodszych (choć i starsi się załapali) pyszne pączki. Poza tym skorzystaliśmy z okazji spotkania z wieloma naszymi stałymi czytelnikami. jak zwykle usłyszeliśmy od nich wiele miłych słów, a także wartych rozważenia sugestii. Serdecznie za nie dziękujemy.

Na stanowisku KO z mikrofonem w ręce szalał wiceprzewodniczący Rady Miejskiej Grzegorz Nowak, który niemal przez cały czas, wykazując zdolności oratorskie, ale i didżejskie nawoływał mieszkańców do popierania Mariusza Wołosza i wzięcia udziału w prawyborach. Z kolei w sztabie Lewicy dwoił się i troił były rajca Lech Jadczak. Osobiście przyprowadzał on do urny przekonanych przez siebie głosujących, z których 99,9 proc, stanowiły kobiety w każdym wieku.

Prezydent rozgromił rywali

Punktualnie o godzinie 16. zakończyliśmy głosowanie. Urna trafiła do naszej redakcji przy Rynku i tam zaczęło się żmudne, ale co najważniejsze dokładne liczenie głosów. I tak zwycięzcą prawyborów 2024 bezapelacyjnie został bezpartyjny, ale mający poparcie Koalicji Obywatelskiej i Trzeciej Drogi Mariusz Wołosz. Poparło go 65,2 proc. głosujących. Powtórzenie takiego wyniku 7 kwietnia oznaczałoby, że druga tura wyborów nie byłaby już w Bytomiu konieczna, bo w efekcie w pierwszej Wołosz zostałby prezydentem na drugą, pięcioletnią kadencję.

Drugie miejsce zajęła Anna Niezgodzka z Lewicy z poparciem na poziomie 12,4 proc. Trzecia lokata dla popieranego przez Konfederację i Bezpartyjnych Samorządowców Andrzeja Misiołka: 9,84 proc. Na pozycji czwartej uplasował się kandydujący z ramienia Prawa i Sprawiedliwości Maciej Bartków: 7,05 proc, zaś na piątym Artur Kamiński ze Zjednoczonych dla Bytomia: 4,07 proc. Nieco ponad 1 procent głosów uznaliśmy za nieważne: miały dwa i więcej krzyżyków lub nie miały ich wcale.

O prognozach wyborczych czytaj też na str. 8

> ***Nasz „lokal wyborczy" ze schowaną pod namiotem użyczonym nam przez bytomski Ośrodek Sportu i Rekreacji (serdecznie dziękujemy!) urną w centralnym punkcie, urządziliśmy na skwerze nieopodal wylotu ulicy Dworcowej na dworzec kolejowy. Obok swe widoczne z daleka stanowiska zorganizowały KO, Lewica oraz z pewnym opóźnieniem także Konfederacja.***

Liczby prawyborów

1007 osób głosowało, rozdaliśmy pół setki pączków z dżemem, lukrem i czekoladą, a także dwa razy więcej zawieszek zachęcających do udziału w wyborach samorządowych. Zapewniliśmy uczestnikom prawyborów 15 długopisów i jedną urnę. Na dwóch kartach do głosowania prócz krzyżyka przy nazwisku kandydata znaleźliśmy odręcznie zapisane uwagi dotyczące naszej gazety, zaś w urnie odkryliśmy12 wrzuconych tam omyłkowo ulotek wyborczych. Dwóm osobom musieliśmy wytłumaczyć, że organizujemy jedynie prawybory, a wybory samorządowe są 7 kwietnia. Jeden bytomianin domagał się, byśmy zanim odda głos sprawdzili jego dowód osobisty (oczywiście nie mogliśmy zadośćuczynić jego oczekiwaniom). Cztery razy pewna pani próbowała przekonać nas, że głosuje pierwszy raz i bierze pierwszą kartę. Naszych długopisów pożyczyła sobie o jeden więcej. Ciekawe, czy odda? 5 złotych za oddanie głosu oczekiwał z kolei pewien pan, który twierdził, że on też musi z tego coś mieć. Pączkiem nie chciał się zadowolić.

Waszym zdaniem

Ewa Machnik
ze Śródmieścia

Warto brać udział w takich akcjach jak te prawybory, bo uświadamiają one wielu osobom o obowiązku obywatelskim, którym jest głosowanie w oficjalnych wyborach. Sama biorę udział we wszystkich głosowaniach. Dzięki temu wiem, że mam wpływ na to, kto rządzi w Bytomiu, a więc mieście, w którym żyję.

Hugon Peła
ze Śródmieścia

Bytom zasługuje na dobrego gospodarza i jeszcze wiele jest w tym mieście do zrobienia, dlatego trzeba głosować. Przechodziłem akurat ulicą Dworcową i oddałem swój głos. 7 kwietnia oczywiście też będę głosował. To przecież obowiązek każdego z nas.

Małgorzata Kozak
z Szombierek

Już raz brałam udział w prawyborach Życia Bytomskiego. Dobrze, że są takie akcje, ponieważ uświadamiają szczególnie młodych ludzi i pokazują im, jak ważne są wybory. Dziś wybrałam, wybiorę też podczas oficjalnych wyborów, które już niedługo.

Michał Karwat

To było moje pierwsze głosowanie. Na wybory parlamentarne w październiku jeszcze się nie załapałem, bo jeszcze nie miałem ukończonych 18 lat. Po raz pierwszy oficjalnie będę głosował już za dwa tygodnie. To dla mnie bardzo ważne wydarzenie. Czuję odpowiedzialność jaka na mnie spada.

eprasa.pl f0b5efab1d

Tomasz Nowak

redaktor naczelny

Po prawyborach, przed wyborami

Siódme, zorganizowane w miniony piątek prawybory zorganizowane przez Życie Bytomskie przeszły do historii. Wygrał je i to zdecydowanie urzędujący prezydent Mariusz Wołosz. Zebrał ponad 65 procent głosów, to miażdżący triumf. Jeśli połączymy tę informację z prognozą przedwyborczą Ogólnopolskiej Grupy Badawczej, o której także piszemy w tym wydaniu naszego tygodnika, to z pewnością możemy dojść do wniosku, iż sprawa wyborów zaplanowanych na 7 kwietnia jest już przesądzona. I coś mi się wydaje, iż rywale Wołosza doskonale zdają sobie z tego sprawę, bo ich kampanijna aktywność jest słaba. Zaskakująco słaba i pozbawiona wiary w sukces.

Ale wróćmy do naszych prawyborów. W ich trakcie trudno było nie zauważyć kilku ważnych rzeczy. Po pierwsze w pierwszej trójce znaleźli się ci, którzy wzięli w wydarzeniu aktywny udział: mieli swoje stanowiska, rozdawali gadżety wyborcze i starali się podczas rozmów przekonywać przechodniów. A co najważniejsze na Dworcowej pojawili się ich kandydaci na prezydenta i poświęcili wyborcom czas.

Po drugie - kilka godzin obserwacji to wprawdzie żadne badanie - ale gołym okiem widać, jak zmniejszył się ruch na głównej ulicy Bytomia. To nie te czasy, kiedy nie nadążaliśmy z wydawaniem kart do głosowania. Ale czemu się tu dziwić: kiedy organizowaliśmy prawybory 22, czy nawet 18 lat temu w naszym mieście żyło kilkadziesiąt tysięcy osób więcej. Dziś już ich z nami nie ma. To naprawdę jest mocno zauważalne.

I po trzecie: młodzież. Jakże trudno zachęcić ją do zainteresowania się polityką, nawet na szczeblu samorządowym, wyborami, głosowaniem. "Kompletnie nie interesuję się polityką", "Brzydzę się polityką i mam gdzieś to, kto akurat rządzi. To wszystko jedno, bo dla mnie politycy interesującej oferty i tak nie mają", "Nawet nie wiem, że są teraz jakieś wybory. A niby jakie, na prezydenta Polski?" - takie odpowiedzi słyszałem często od młodych, ale przecież już pełnoletnich, wracających ze szkół osób przechodzących obok naszej urny. Namówić się na oddanie głosu dali się jedynie nieliczni, a i oni zazwyczaj nie za bardzo mieli świadomość, że za dwa tygodnie mogą - często po raz pierwszy - zdecydować o czymś ważnym. O tym, kto będzie rządził miastem, w którym żyją. I to jest smutne.

Andrzej Panek

prezes Bytomskiej Spółdzielni Mieszkaniowej

770 - magiczna liczba?

Bytom – miasto pełne historii, tradycji i niezwykłego dziedzictwa. W tym roku świętuje 770-lecie istnienia, a każdy kolejny rok dodaje kolejną stronę do bogatej opowieści o tym miejscu. Niewielu zdaje sobie sprawę, że jest to miasto starsze od Krakowa, czy Wałbrzycha. Obchody okrągłej rocznicy to nie tylko powód do celebracji, ale także moment refleksji nad przeszłością, teraźniejszością i przyszłością tego niezwykłego miejsca.

Patrząc wstecz widzimy, jak Bytom ewoluował z małej osady do dynamicznego miasta, które odgrywało znaczącą rolę w historii regionu i kraju. Bogate złoża węgla i srebra przyciągały tu ludzi z różnych zakątków, tworząc zróżnicowaną społeczność, która przyczyniła się do i gospodarczego miasta.

Obchody 770-lecia to także doskonała okazja do podkreślenia unikalnych cech Bytomia. Jego architektura, zabytki i klimat są niepowtarzalne i przyciągają turystów z całego świata.

Jednak obchody jubileuszu to nie tylko sentymentalna podróż w przeszłość, ale także czas, aby spojrzeć w przyszłość. Bytom stoi przed wieloma wyzwaniami, takimi jak transformacja gospodarcza, czy ochrona środowiska. Jednak silne poczucie tożsamości i determinacja mieszkańców stawiają miastu wspaniałe perspektywy rozwoju.

770 lat Bytomia to zdumiewająca liczba, a jeszcze bardziej - historia, która wciąż się rozwija. Dzięki niej możemy czerpać inspirację do działania, pielęgnować dziedzictwo przodków i tworzyć lepszą przyszłość dla kolejnych pokoleń.

Nasze miasto przechodzi niezwykłą transformację, która wywołuje falę entuzjazmu wśród Mieszkańców. Po latach stagnacji i zapomnienia, wydaje się, że nasza wspólnota odradza się z nową siłą. Wielu z nas zauważyło, że ulice są teraz pełne życia, a miejsca, które kiedyś były opuszczone, tętnią nową energią.

To przeobrażenie nie jest przypadkowe. Zarówno lokalni włodarze, jak i Mieszkańcy, pracują z determinacją, aby przywrócić miastu jego dawny blask. Władze podejmują inicjatywy mające na celu ożywienie centrum oraz modernizację infrastruktury, co przyciąga nowe inwestycje i zachęca do otwierania się nowych biznesów. Jednak to nie tylko wysiłek ze strony władz - Mieszkańcy również angażują się w różnorodne projekty społeczne i kulturalne, które mają na celu wzmocnienie więzi społecznych i budowanie lepszego jutra dla naszego miasta.

To inspirujące widzieć, jak wspólnie budujemy lepszą przyszłość dla naszej społeczności. Niech ta fala pozytywnych zmian trwa, a my będziemy kontynuować naszą podróż ku lepszemu jutru.

Halina Bieda

senator RP

Z niczego niy ma nic!

Tak godała Świętkowa w Cholonku. I to jest cołko prowda! 19 marca, obchodzonego jako Dzień Jedności Kaszubów, ubiegłego roku w Radzionkowie została ogłoszona przez obecnego premiera deklaracja radzionkowska. Biblia po kaszubsku trafiła wtedy do rąk burmistrza Radzionkowa Gabriela Tobora, który się zrewanżował i wręczył Donaldowi Tuskowi Nowy Testament przetłumaczony przez siebie na język śląski. 19 lipca na Wydziale Humanistycznym Uniwersytetu Śląskiego odbyła się konferencja Wokół śląskiej godki. Rozpoznania – koncepcje - przekonania z udziałem m.in. autora zasad pisowni języka śląskiego prof. Jaroszewicza. Przed wyborami Koalicja Obywatelska jako 83. konkret zapisała uznanie języka śląskiego. Inne ugrupowania, poza PiSem, również zadeklarowały poparcie takiego projektu. Prof. Jolanta Tambor napisała nowe uzasadnienie do projektu ustawy uznającej język śląski za język regionalny. Sam projekt nie różnił się niczym od tych składanych już kilka razy wcześniej… Po wygranych wyborach wziynli my sie do roboty! Powstała Rada Języka Śląskiego, na czele której stanął Grzegorz Kulik. Posłowie złożyli projekt ustawy. Rozpoczął się proces legislacyjny. 20 marca, rok i jeden dzień od ogłoszenia deklaracji radzionkowskiej, w Sejmie Rzeczypospolitej Polskiej odbyło się pierwsze czytanie projektu ustawy. W imieniu wnioskodawców projekt prezentowała posłanka Monika Rosa. Dyskusja była dość burzliwa, a poseł Konfederacji Roman Fritz swoje wystąpienie zakończył słowami: Język śląski nie istnieje. Wnoszę o odrzucenie projektu w pierwszym czytaniu. Amen. Za odrzuceniem głosowała większość posłów PiSu, /13. było przeciw odrzuceniu/, Konfederacji i Kukiz'15. Projekt dzięki głosom większości rządzącej został skierowany do prac w Komisji Mniejszości Narodowych i Etnicznych. Ciąg dalszy nastąpi…

Łukasz Kohut

poseł do Parlamentu Europejskiego,
politolog, fotograf, Ślązak

Interstellar

W moim ulubionym filmie ostatnich lat – w „Interstellar" jest taka scena, gdy poszukujący życia w dalekich światach kosmonauci lądują na planecie, gdzie nie ma nikogo - a jedyne co jest to ogromne fale oceanu, panuje chłód i pustka. Dokładnie tak samo czuję się człowiek, który traci rodziców w krótkim czasie. I nigdy – mimo chorób – nie spodziewasz się, że to może się wydarzyć.

Dwa i poł roku po śmierci Mamy Grażyny zmarł mój Tata – Antoni. I stąd przerwa w pisaniu dla Państwa. Podziękować chciałem. Za wszystkie kondolencje, dobre słowa i modlitwy. A także za tak liczny udział w pogrzebie mojego ojca. Umarł jak żył – gwałtownie. Niby człowiek wiedział, że czerniak to bardzo agresywny rak i czas tyka, ale jednak się łudził. I ja i on.

Myślę, że na to nigdy nie jesteśmy tak naprawdę gotowi, chyba nawet bardziej jesteśmy się w stanie oswoić z myślą o swoim odejściu, niż ze śmiercią naszych kochanych bliskich. No, ale co zrobić. Życie takie właśnie jest. Nieprzewidywalne, a jednak zawsze kończy się śmiercią…

Na pewno jednak warto się regularnie badać. Kluczowy jest moment wykrycia nowotworu i szybkie podjęcie leczenia. I jedno wiem na pewno – nasza onkologia w Gliwicach jest najlepsza w kraju – podziękować chciałem także im za te ostatnie tygodnie i godną opiekę. Dobrze mieć taki odział tak blisko. Ci, którzy znali mojego Ojca wiedzą, że łączył w sobie cechy tak Ślązaka, jak i górala ze Śląska Cieszyńskiego. Bardzo się cieszę, że pod koniec życia odnalazł swój mikrokosmos i przemierzał bezdroża swojego dzieciństwa – w Istebnej – czerwonym Fordem Rangerem wielokrotnie zabierając na wyprawy znajomych. Kiedy wysyłał mi na Whatsappie zdjęcia poranka w górach, śniadania jedzonego na leśnym pniu czy zachodu słońca nad Ochodzitą – cieszyłem się, że znalazł swój dawny hajmat. Kiedy spędzaliśmy każdą wolną niedzielę na rowerach w okolicy – czułem, że żyję.

Ale już odjechał. Nie ma. Zostały wspomnienia. I ból.

Z dobrych wiadomości odnotować muszę orzeczenie Europejskiego Trybunału Praw Człowieka w Strasburgu. Historyczny dzień, kiedy europejski sąd stanął po stronie ludzi, którzy deklarują się jako Ślązacy i Ślązaczki. I nareszcie pierwsze czytanie ustawy o uznanie języka śląskiego za język regionalny w polskim Sejmie. Byłem tam, widziałem i słyszałem. Szkoda, że jedna strona odmawia nam Ślązakom prawa do własnej tożsamości i własnego języka. Ale pokonamy i to!

eprasa.pl f0b5efab1d

Młodzi, weterani i ekscentrycy chcą do Rady Miasta

BYTOM. PILOT, ELEKTROMONTER, WETERAN I EKSCENTRYK Z BEZALKOHOLOWYM SZAMPANEM: TO TYLKO NIEKTÓRE Z CIEKAWYCH KANDYDATUR DO RADY MIASTA, KTÓRĄ WYŁONIMY 7 KWIETNIA. CHĘTNYCH DO UZYSKANIA MANDATU NA NAJBLIŻSZE PIĘĆ LAT NIE BRAKUJE.

Marcin Pawlenka

Udane i miękkie lądowanie w bytomskiej Radzie Miasta planuje Tymoteusz Jabłoński z listy Koalicji Obywatelskiej. Jest zawodowym pilotem i instruktorem lotnictwa, a także prowadzi sieć sklepów i angażuje się na naszym mieście w wiele akcji społecznych. Od dzieciństwa skakał ze spadochronem i latał szybowcami. Do Rady Miasta absolwent Lotniczej Akademii Wojskowej w Dęblinie startuje po raz pierwszy, jednak w lokalnej polityce było już o nim głośno wówczas, gdy jako jeden z wielu uczniów Technikum nr 4 zaangażował się w batalię o ratowanie „Elektronika".

- Chcę wnieść nową, świeżą energię do Bytomia i do Rady Miasta. Nie interesują mnie polityczne rozgrywki, tylko wsłuchiwanie się w głosy i potrzeby wszystkich mieszkańców miasta. Mandat radnego nie będzie dla mnie, tak jak bywa to w przypadku niektórych rajców, źródłem zarobku, tylko zaszczytem, ponieważ dobrze zarabiam jako zawodowy pilot i przedsiębiorca. Myślę, że Bytom potrzebuje silniejszej reprezentacji młodszych radnych w myśl hasła „Postaw na młodych" - mówi Jabłoński.

Mikołaj Blach, najmłodszy z kandydatów na radnego

Radny musi być aktywny

Mocno zaangażowani w lokalną politykę młodzi kandydaci na radnych będą musieli się jednak mocno nagimnastykować, ponieważ konkurencja weteranów zasiadających od lat w Radzie Miasta jest naprawdę silna. Piotr Bula nieprzerwanie jest radnym od 25 lat. Na tym pewnie się nie skończy, bo jak zapewniał już na naszych łamach jest właśnie w najlepszej życiowej formie.

- Jestem emerytem, mam czas, a poza tym lubię to co robię, więc nie przeszkadza mi, że stale ktoś dzwoni, pisze lub zatrzymuje mnie na ulicy. Dopasowuję się do możliwości ludzi. Jak ktoś ma czas, by pogadać w niedzielę, to się umawiam w swoim biurze radnego w niedzielę. O telefony proszę po godz. 20. W końcu to ja jestem dla bytomian, a nie oni dla mnie. Radny musi być stale aktywny - twierdził Bula.

Także imponujący - 17 letni staż radnego ma Piotr Patoń z PiS. To postać niczym sól ziemi czarnej w bytomskiej Radzie Miasta, a przemawia za tym fakt, że jest elektromonterem w oddziale łączności Kopalni Węgla Kamiennego Bobrek-Piekary, a także członkiem NSZZ Solidarność.

Ekscentryk z Piccollo

Wśród wielu ciekawych kandydatur do Rady Miasta nie brakuje też ekscentrycznych postaci, takich jak przykładowo Bartosz Grula. Startujący z list PiS w okręgu 1 kandydat jeszcze przed kampanią w bardzo nietypowy sposób podziękował Życiu Bytomskiemu za opisanie go na łamach. Przyniósł bowiem do redakcji butelkę bezalkoholowego szampana Piccollo i... snickersa. Przy okazji rejestrował wszystko kamerą, a potem zrobił z tego „fantastyczny PR" w mediach społecznościowych. ■

OCIEPLENIE DOMU, NOWE OGRZEWANIE to się opłaca!

czyste powietrze zdrowy wybór
Twój wybór!

- Weź dotację na wymianę kopciucha i ocieplenie domu
- Zadbaj o domowy budżet i oszczędzaj na rachunkach za energię
- Zadbaj o zdrowie
- Zadbaj o środowisko

Przyjdź i poznaj szczegóły udziału w programie. Punkt konsultacyjno-informacyjny w Urzędzie Miejskim w Bytomiu, ul. Parkowa 2, pok. 320

- poniedziałek w godz. 7.30-17.30,
- środa i czwartek w godz. 7.30-17.00,
- wtorek i piątek w godz. 7.30-15.00.

tel. 32/78-68-139 lub 572-326-471

BYTOM
Ministerstwo Klimatu i Środowiska
NARODOWY FUNDUSZ OCHRONY ŚRODOWISKA i GOSPODARKI WODNEJ
KRAJOWY PLAN ODBUDOWY
czystepowietrze.gov.pl

REKLAMA

eprasa.pl f0b5efab1d

REKLAMA

URZĄD PRACY

Życzenia zdrowych, pogodnych i pełnych wiary Świąt Wielkanocnych naszym Klientom i Partnerom, zarówno długoletnim, jak i nowym.

Niech ten czas wypełniony będzie rodzinną i ciepłą atmosferą oraz da Wam nadzieję, energię i optymizm.

W tym wyjątkowym czasie życzymy Państwu, aby nadchodzące dni upłynęły w gronie najbliższych przy wielkanocnym stole, by wypełnione były miłością i wypoczynkiem oraz dodały otuchy na przyszłość.

Jednocześnie zachęcamy wszystkich Państwa do współpracy w korzystaniu z naszych usług pośrednictwa pracy i poradnictwa zawodowego, jak również innych instrumentów pomocy dla osób bezrobotnych i przedsiębiorców.

Zapewniamy, o swojej gotowości do realizacji wspólnych działań aktywizacyjnych osób bezrobotnych, finansowanych ze środków Funduszu Pracy i Europejskiego Funduszu Społecznego Plus, a także do podejmowania kolejnych inicjatyw wspierających lokalną przedsiębiorczość.

Dyrekcja i Pracownicy Powiatowego Urzędu Pracy w Bytomiu

REKLAMA

SENAT RZECZYPOSPOLITEJ POLSKIEJ

Niech Święta Zmartwychwstania Pańskiego będą dla nas wszystkich źródłem niegasnącej nadziei, zwycięskiej miłości i niezłomnej wiary. Radosnego Alleluja!

życzy

Halina Bieda
Senator Rzeczypospolitej Polskiej

Tryptyk Zmartwychwstania, ok. 1520
Muzeum Narodowe w Warszawie

REKLAMA

Wedle prognoz Wołosz na 90 procent utrzyma władzę

BYTOM. JEST TYLKO 10 PROCENT SZANS NA TO, ŻE PO WYBORACH SAMORZĄDOWYCH PREZYDENT MARIUSZ WOŁOSZ STRACI STANOWISKO PREZYDENTA NASZEGO MIASTA. TAK PRZYNAJMNIEJ OSZACOWAŁ SERWIS INTERNETOWY LOKALNAPOLITYKA.PL POLSKIEJ GRUPY BADAWCZEJ.

Tomasz Nowak

Informacje tę zawarto w raporcie noszącym tytuł „Gdzie zmienią się prezydenci", a jako pierwsza podała je „Gazeta Wyborcza". Jego autorzy podkreślają, że ich wyliczenia, choć oparte na solidnych podstawach, to nie typowy sondaż przedwyborczy, lecz jedynie prognoza.

Przygotowano ją biorąc pod uwagę szereg czynników. Między innymi chodzi o liczbę dotychczasowych kadencji danego prezydenta, jego wiek, miasto pochodzenia, a także wynik uzyskany w pierwszej turze wyborów samorządowych z roku 2018. Znaczenie miało też to, jakim zapleczem dysponuje w swojej radzie miejskiej.

Prognoza OGB może wprowadzać spory niepokój w serca wielu aktualnie rządzących, bo jej autorzy przekonują, że nadciąga jedna z największych fal zmian, która pozbawi władzy lub jak kto woli zatopi około 40 prezydentów. Zwłaszcza tych utrzymujących się na stanowisku od wielu kadencji.

BYTOM.PL
Mariusz Wołosz rządzi Bytomiem od 2018 roku

Kto odejdzie, kto zostanie?

W prognozie podano konkretne przykłady z naszego województwa. I tak dzierżący ster władzy nieprzerwanie od 1998 roku prezydent Żor, Waldemar Socha ma poważne powody do zmartwienia, bo szanse na jego przetrwanie oszacowano na zaledwie 10 procent. To samo dotyczy Małgorzaty Mańki-Szulik, która rządzi sąsiednim Zabrzem od roku 2006. Zdaniem OGM również i ona na 90 proc. pożegna się z ratuszem. Konkurentów rzeczywiście ma dużo, bo w Zabrzu startuje aż siedmioro kandydatów.

Na drugim biegunie mamy prezydentów, którym prognozuje się niemal pewną reelekcję. Z miast naszego regionu, a w zasadzie najbliższej okolicy są w tej grupie rządzący Piekarami Śląskimi, Katowicami, Chorzowem i Dąbrową Górniczą. Jest tam też i Mariusz Wołosz. Badanie daje mu aż 90 procent szans na zwycięstwo w zaplanowanych na 7 kwietnia wyborach. To bardzo dużo.

Kryteria spełnione

Skąd taki jakże optymistyczny dla Wołosza wynik? Przyjrzyjmy się mu biorąc pod uwagę wspomniane kryteria: Wołosz rządzi dopiero jedną kadencję, więc mówiąc potocznie w ocenie wyborców „nie zużył się", jak Mańka-Szulik, czy Socha, jest stosunkowo młody (ma 48 lat), przed pięcioma laty w pierwszej turze głosowania wyraźnie pokonał urzędującego wówczas Damiana Bartylę, a w Radzie Miejskiej ma za sobą przygniatającą większość, bo aż 18 spośród 25 radnych, co pozwala mu na spokojne przeforsowanie każdego projektu.

Przypomnijmy jednocześnie, że Mariusz Wołosz startuje z poparciem Koalicji Obywatelskiej oraz Trzeciej Drogi. To też wedle prognozy daje mu spory handicap. Jak twierdzą jej autorzy, właśnie kandydaci KO (zwłaszcza w średnich i dużych miastach) są zdecydowanymi faworytami głosowania i w wielu wygrają, bo ugrupowanie to po niedawnym przejęciu władzy w Polsce jest na fali wznoszącej. Natomiast ci wystawieni przez Prawo i Sprawiedliwość, które po ośmiu latach odeszło z rządu, wręcz przeciwnie. PiS po oddaniu władzy wciąż jest w mocnej defensywie.

Z tego samego względu mniej mają się też liczyć kandydaci komitetów społecznych, bo dodatkowo wielu wyborców przeniesie swe poparcie z nich na pretendentów KO. ■

Szanowni Czytelnicy

Chcemy jak najszybciej przekazać Wam informacje o wynikach zaplanowanych na 7 kwietnia wyborów samorządowych i napisać, kto będzie rządził Bytomiem oraz Radzionkowem.

Dlatego też powyborcze wydanie naszego tygodnika ukaże się wyjątkowo nie w poniedziałek, ale we wtorek, 9 kwietnia. Na bieżąco już 8 kwietnia o wynikach głosowania pisać będziemy na portalu zyciebytomskie.pl oraz na naszym FB.

eprasa.pl f0b5efab1d

Szpital dostał 3 miliony. Na nowy sprzęt i remonty

BYTOM. 3 MILIONY ZŁOTYCH PRZEKAZAŁ ZARZĄD WOJEWÓDZTWA ŚLĄSKIEGO WOJEWÓDZKIEMU SZPITALOWI SPECJALISTYCZNEMU NR 4 PRZY ALEI LEGIONÓW. PLACÓWKA WYDA JE NA ZAKUP SPRZĘTU MEDYCZNEGO ORAZ NIEDUŻE, ALE KONIECZNE REMONTY.

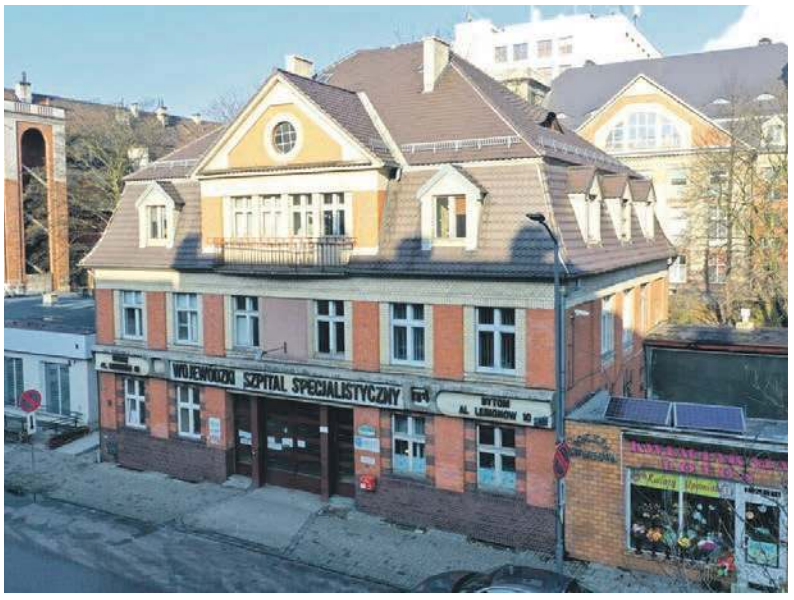

BYTOM.PL

Dodatkowe pieniądze są nie do przecenienia dla bytomskiego szpitala

Tomasz Nowak

Niemal 2 mln z całej kwoty pozwolą na wzbogacenie wyposażenia lecznicy o kolejny aparat RTG. Zastąpi on jedno z dwóch od dawna funkcjonujących w szpitalu i mocno już wysłużonych urządzeń. – Wymiana jednego aparatu jest koniecznością, bo nie ma do niego części zamiennych, a jeśli się trafiają, to są dostępne w Azji – mówi Wojciech Michalik, dyrektor WSS nr 4. - Koszty serwisu takiego aparatu są dużo droższe niż utrzymywanie nowego sprzętu. Poza tym, musimy mieć drugi aparat RTG, bo to jest podstawowe narzędzie diagnostyczne dla takich oddziałów, jak: pulmonologia, interna czy oddział ortopedyczno-urazowy. Gdybyśmy mieli tylko jeden aparat i on uległby awarii, nie bylibyśmy w stanie udzielać świadczeń.

Zdaniem dyrektora naszego szpitala w wielospecjalistycznych placówkach, a więc właśnie takich, jak bytomska dublujące się sprzęty powinny być standardem. Dlaczego? Bo to gwarantuje pacjentom lepszą opiekę. - Kiedy w czerwcu ubiegłego roku uruchomiliśmy drugą pracownię angiografii, zwiększyła się dostępność do zabiegów dla pacjentów z oddziałów: kardiologii, chirurgii naczyniowej, neurologii i neurochirurgii – wylicza.

Z kolei ponad pół miliona złotych lecznica przy alei Legionów wyda na zakup noża harmonicznego do zabiegów chirurgicznych, przystawki do koagulacji argonowej oraz 6 defibrylatorów. Z dotacji otrzymanej z budżetu województwa śląskiego przeprowadzone zostaną również prace remontowe w budynku B. Konieczne są tam modernizacja windy (218 tys. zł), spełnienie wymogów technicznych określonych w decyzjach przeciwpożarowych (124 tys. zł) i wymiana 3 pionów wodno-kanalizacyjnych (159 tys. zł).

To nie pierwsze tak poważne wsparcie ze strony władz województwa. Przypomnijmy, że w ubiegłym roku została oddana do użytku siedmiomilionowa inwestycja finansowana z budżetu wojewódzkiego. W jej zakres wchodziło: utworzenie nowej pracowni angiografii wraz z zakupem angiografu, przeniesienie pracowni endoskopii wraz z bankiem krwi do innych pomieszczeń. ■

Bez pomocy z zewnątrz ani rusz

- Zewnętrzne dotacje na zakup sprzętu i remonty to dla placówek ochrony zdrowia konieczność, zwłaszcza w obecnej sytuacji, kiedy większość z nich boryka się z problemami finansowymi. Procedury medyczne od lat są niedoszacowane, a ich wycena nie zmienia się. Tymczasem inflacja, koszty pracy, rachunki za usługi (np. pralnia), prąd czy wodę galopują. Pozyskujemy pieniądze na sprzęt biorąc udział w konkursach ogłaszanych przez ministerstwo zdrowia, nawiązując współpracę z fundacjami i sponsorami – mówi dyrektor WSS nr 4, Wojciech Michalik. - Warto jednak podkreślić, że jesteśmy podmiotem leczniczym, którego organem założycielskim jest Urząd Marszałkowski Województwa Śląskiego. Ma on budżet przeznaczony na ochronę zdrowia dla mieszkańców Śląska, dlatego składamy wnioski o dotacje, by poprawić jakość usług dla mieszkańców Bytomia i okolic.

RADZIONKÓW

Ptaki będą miały gdzie mieszkać

Kilkanaście budek lęgowych dla ptaków zamontowano w ostatnim czasie w różnych punktach miasta.

RADZIONKOW.PL

Pomysłodawcom tej akcji chodziło przede wszystkim o to, by znacząco zwiększyć liczbę miejsc siedliskowych przeznaczonych dla gatunków chronionych na terenach miejskich. Drewniane, estetycznie wykonane budki pojawiły się między innymi na Plantach w Rojcy, w położonym nieopodal Parku Marka, a także w starej części Radzionkowa: w Parku na Danielcu oraz w niewielkim zagajniku przy ROD „Lepsze Jutro". Jak zauważono we wszystkich tych miejscach żyje sporo ptaków wymagających wsparcia.

Zamontowanych na drzewach budek jest kilka rodzajów, dopasowano je do potrzeb poszczególnych gatunków. Są zatem drewniane domki specjalnie dla sikor i innych małych ptaków, są lokale dla średnich, jak chociażby szpak, kowalik czy pleszka, nie zapomniano o większych domostwach na przykład dla dzięciołów.

Warto wspomnieć, że to nie pierwsza tego typu akcja w Radzionkowie. W zeszłym roku budki pojawiły się w lasku na „Pićkach", a w parku na Danielcu zamontowano letnie schrony dla nietoperzy i ustawiono zimowe domki dla jeży. **IZO**

RADZIONKÓW

Uciekał ze skradzionym sprzętem

Złodziej w rękach policjantów

Nakradł sprzętu elektronicznego i uciekał przed pracownikami sklepu. Pościg za złodziejem miał miejsce na ulicach Radzionkowa.

Uciekającego przed pracownikami sklepu mężczyznę zauważyli radzionkowscy policjanci, którzy również ruszyli w pogoń. Być może dzięki temu szybko udało się zatrzymać przestępcę.

- Jak później ustalili policjanci, 30 latek z Nysy ukradł ze sklepu przy ulicy Unii Europejskiej sprzęt elektroniczny wart blisko 900 złotych. Część skradzionego towaru udało się odzyskać i wrócił na półki sklepowe – wyjaśnia sierż szt. Kamil Kubica, rzecznik prasowy tarnogórskiej komendy policji.

Złodziej trafił do policyjnej celi. Przyznał się do winy i stanie przed sądem. Czeka go surowa kara, ponieważ kradzieży dopuścił się w warunkach recydywy. **MP**

BYTOM, WĘGIERSKA GÓRKA.

Szczęśliwy finał poszukiwań 14-latka

14 letni Mikołaj, w piątek, 15 marca wyszedł z domu do sklepu i nie wrócił. O zaginięciu nieletniego bytomianina, z którym nie można było nawiązać kontaktu, zawiadomiła policjantów jego matka.

Ruszyły intensywne poszukiwania. Chłopiec miał przy sobie telefon, który był wyłączony. - Policjanci z bytomskiej komendy niezwłocznie podjęli działania poszukiwawcze. Mundurowi sprawdzili miasto oraz adresy kolegów i koleżanek chłopca. Informacje o zaginionym wraz z rysopisem przekazano jednostkom ościennym, a także Służbie Ochrony Kolei, Straży Miejskiej, Tramwajom Śląskim, korporacjom taxi, ochronie dworca PKP Katowice oraz WCPR – wymienia asp. Emilia Kożuch z Komendy Miejskiej Policji w Bytomiu.

Dzięki lokalizacji telefonu, mundurowym udało się ustalić, że 14 letni Mikołaj przebywa w Węgierskiej Górce. Dyżurny bytomskiej policji niezwłocznie skontaktował się z tamtejszą komendą.

- Okazało się że14 latek odpowiadający rysopisowi zaginionego był widziany w miejscowości Cięcina dodaje asp. Kożuch. Tydzień temu w sobotę rano chłopiec został odnaleziony przez policjantów z Węgierskiej Górki. Cały i zdrowy wrócił do domu. **MP**

eprasa.pl f0b5efab1d

Pogotowie zyska dodatkowy zespół ratownictwa medycznego

ŚRÓDMIEŚCIE. OD MAJA W STACJI POGOTOWIA RATUNKOWEGO PRZY SZPITALU SPECJALISTYCZNYM NR 1 PRACOWAĆ BĘDZIE DODATKOWY PODSTAWOWY ZESPÓŁ RATOWNICTWA MEDYCZNEGO. OZNACZA TO, ŻE ZDROWIE MIESZKAŃCÓW NASZEGO MIASTA ZOSTANIE LEPIEJ ZABEZPIECZONE.

Tomasz Nowak

O tej jakże korzystnej dla mających różnego rodzaju wymagające fachowego wsparcia problemy zdrowotne bytomian zmianie poinformowano podczas konferencji prasowej. Zorganizowano ją w miniony piątek na terenie działającej przy ulicy Żeromskiego lecznicy. - Bytomska Stacja Pogotowia Ratunkowego odnotowuje w ostatnich latach najwięcej wyjazdów w rejonie. Aby zwiększyć jej możliwości, na wniosek marszałka województwa śląskiego, wojewody śląskiego i prezydenta Bytomia postanowiliśmy zwiększyć obsadę stacji – mówił Łukasz Pach, dyrektor Wojewódzkiego Pogotowia Ratunkowego w Katowicach.

Obecnie w naszej stacji pogotowia stacjonują cztery mające mnóstwo roboty zespoły ratownictwa medycznego: trzy podstawowe i jeden specjalistyczny. Wraz z początkiem maja pojawi się oczekiwany przez pracowników Stacji piąty - podstawowy zespół ratownictwa medycznego.

BYTOM.PL

Kolejna karetka zapewnia nam lepszą opiekę medyczną

Zgodnie z zapowiedzią ma się on składać z dwóch ratowników medycznych oraz nowoczesnej, odpowiednio wyposażonej karetki: - Stacja Pogotowia Ratunkowego służy mieszkańcom Bytomia oraz okolicznych gmin. Dodatkowy zespół złożony z dwóch ratowników i nowoczesnej karetki, która pełni rolę Oddziału Intensywnej Opieki Medycznej na kółkach, poprawi bezpieczeństwo bytomian. Dziękuję za to wsparcie komentował decyzję WPR prezydent Bytomia, Mariusz Wołosz.

MIASTO

13 tys. 360 zł

tyle wyjazdów do pacjentów w stanie nagłego zagrożenia życia odnotowała w minionym roku bytomska Stacja Pogotowia Ratunkowego.

Również biorąca udział w konferencji p.o. dyrektora Szpitala Specjalistycznego nr 1, Kinga Wieczorek mówiła z kolei: – Nasza misja to zapewnienie najwyższej jakości opieki zdrowotnej. Cieszymy się, że od maja o zdrowie mieszkańców Bytomia będzie dbał kolejny zespół ratownictwa, a pacjenci będą mogli liczyć na szybkie wsparcie w każdej sytuacji. ■

REKLAMA

REKLAMA

REKLAMA

REKLAMA

eprasa.pl f0b5efab1d

Jak będziemy świętowali jubileusz naszego miasta?

BYTOM . WYJĄTKOWO HUCZNE I TRZYDNIOWE DNI MIASTA, KONCERTY, SPOTKANIA, WYCIECZKI, GRY TERENOWE, PRZYPOMINAJĄCE O NASZEJ PRZESZŁOŚCI SPEKTAKLE ORAZ FESTIWALE - TO WSZYSTKO I WIELE WIĘCEJ CZEKA NAS W NAJBLIŻSZYCH MIESIĄCACH. 770. ROCZNICĘ UZYSKANIA PRAW MIEJSKICH ŚWIĘTOWAĆ BĘDZIEMY Z WIELKIM ROZMACHEM.

BYTOM.PL

Szczegółowy program świętowania przedstawiono podczas konferencji prasowej

Tomasz Nowak

O tym, co się będzie działo, opowiadano szczegółowo podczas konferencji prasowej zorganizowanej w miniony poniedziałek w Ratuszu. - Przygotowany przez nas program wydarzeń jest szeroki i bogaty, każdy mieszkaniec z pewnością znajdzie coś atrakcyjnego dla siebie i będzie mógł wziąć udział w obchodach - przekonywał zastępca prezydenta, Adam Fras. Przypominając, że Bytom ma bogatą przeszłość i jest o trzy lata starszy od Krakowa mówił on też: - Zgodnie z naszym hasłem wracamy do gry, Bytom znowu zalśni blaskiem.

Kierująca BeCeKiem Małgorzata Kamińska-Gola mówiła z kolei: - Przygotowując program obchodów inspirowaliśmy się dziedzictwem naszego miasta, dlatego wśród proponowanych imprez nie zabraknie wydarzeń i spotkań związanych z historią Bytomia, sportem oraz szeroko pojętą kulturą i sztuką. Nowością przygotowywaną przez BeCeK specjalnie na jubileusz jest Aglo Festiwal Bytom 770, nad którym patronat objął Zbigniew Rokita, reportażysta, dziennikarz, laureat Nike za książkę „Kajś. Opowieść o Górnym Śląsku": - To trzydniowe spotkanie wokół tematów tożsamościowych, a do tego spacery i spektakle - zapowiadała Kamińska-Gola. Nie zabraknie też imprez cyklicznych, a więc chociażby plenerowych koncertów letnich (przeniosą się znad stawu do muszli koncertowej).

Przyjadą potomkowie wielkich bytomian

Atrakcje szykuje poza tym Wydział Kultury i Sportu Urzędu Miejskiego. Oto bowiem w czerwcu nasze miasto odwiedzą potomkowie rodzin wielkiego nadburmistrza Georga Bruninga oraz Franza Landsbergera, założyciela pierwszego na Górnym Śląsku teatru miejskiego i domu koncertowego, a więc dzisiejszej Opery Śląskiej. - Zapowiedziało się około 40 osób z rodziny nadburmistrza, przyjadą do nas z trzech kontynentów. To między innymi trójka jego prawnuków i praprawnuków z rodzinami. Wszyscy przywiozą pamiątki rodzinne, a w zasadzie bytomskie - wyliczała szefowa wspomnianego wydziału, Krystyna Jankowiak-Markwica. Nie mniejsza będzie grupa potomków Landsbergera, część z nich właśnie w naszym mieście spotka się po raz pierwszy na żywo. Pamiątką po jubileuszu będą też ławeczki z postaciami dwóch wybitnych bytomian.

Nie możemy nie nawiązać do górniczej tożsamości Bytomia. Przypomni o niej sierpniowa, zaplanowana na Rynku bitwa orkiestr. Stoczą ją Koncertowa Orkiestra Dęta Power of Winds i Górnicza Orkiestra Dęta Bytom im. Józefa Słodczyka. Dyrygent tej ostatniej, Dariusz Kasperek mówił podczas konferencji: - Pomysł zorganizowania bitwy rodził się od wielu lat, ale to jubileusz nas skłonił do jego finalizacji. Orkiestry zaprezentują min. utwory śląskie, przeboje Vangelisa, Beaty Kozidrak i Zbigniewa Wodeckiego, a słuchacze wybiorą zwycięzcę. Do tego czeka nas widowiskowy pokaz świateł.

Rekord w strojach rozbarskich

Świętując chcemy też pobić rekord Polski na najliczniejsze zgromadzenie osób w strojach rozbarskich. Poza tym na budynku przy placu Grunwaldzkim powstanie mural z okazji 770-lecia Bytomia, przedstawiający widok z XIX wieku. Zalśni też neon z napisem „Bytom". Natomiast Miejska Biblioteka Publiczna zaprezentuje wystawę zatytułowaną „Panteon Bytomski", upamiętniająca najwybitniejszych mieszkańców - tych z przeszłości bardzo dalekiej, jak i teraźniejszości. Opera Śląska przygotuje premierę „Don Giovanniego" i za darmo zaprosi na nią mieszkańców.

Dni Bytomia będziemy mieli trzydniowe, huczne i organizowane na Rynku, bo plac Sobieskiego będzie remontowany. Okazały ma też być jarmark bożonarodzeniowy, przewidziano cykl wycieczek po mieście (także nocnych), w czasie których poznamy jego dzieje. Z kolei w listopadzie będziemy organizatorami Mistrzostw Polski w Biegach Przełajowych. - W historii tych zawodów jeszcze nie było sytuacji, aby odbywały się one w centrum miasta. W Bytomiu zaprezentują się najlepsi biegacze w Polsce w biegach średnich i długich. Zawody te będą jednocześnie zawodami kwalifikacyjnymi do mistrzostw Europy, które odbędą się w Turcji – mówił Maciej Kurylas, ze Stowarzyszenia Bytomska Lekkoatletyka. ■

Część wydarzeń jubileuszowych już trwa. Miłośnicy sportu chcący uczcić urodziny miasta płyną, jadą na rowerze lub też biegną pokonując w dowolnym czasie dystans 770 kilometrów. A za to dostają pamiątkowe medale przekazywane im przez Ośrodek Sportu i Rekreacji.

MIASTO

170

tyle różnego rodzaju imprez i inicjatywy przygotowano z okazji 770. urodzin naszego miasta. 40 z nich uznano za wydarzenia główne, resztę zaś za towarzyszące.

Wszystkie mają się odwoływać do historii lokalnej i naszej tożsamości.

Uroczysta sesja Rady Miejskiej

Rok jubileuszowy oficjalnie zainaugurowano w miniony poniedziałek, kiedy to odbyła się uroczysta sesja Rady Miejskiej. Prócz rajców przybyło na nią wielu zaproszonych gości, w tym chociażby parlamentarzyści. Podczas sesji zaprezentowano szczegółowy program obchodów. Poza tym prof. Irma Kozina z katowickiej Akademii Sztuk Pięknych wygłosiła wykład zatytułowany „Dziedzictwo architektoniczne Bytomia z perspektywy obchodów jubileuszu 770-lecia miasta".

BYTOM

Uwaga! W piątek, 29 marca Urząd Miejski, Urząd Stanu Cywilnego oraz Punkt Paszportowy w Bytomiu będą nieczynne.

Wyjątkiem będzie dyżur pracownika Wydziału Spraw Obywatelskich w godzinach od 9:00 do 13:00 w pokoju nr 112 w sprawie przyjmowania wniosków o sporządzenie aktów pełnomocnictwa do głosowania w wyborach samorządowych.

Przepraszamy za powstałe niedogodności.

REKLAMA

eprasa.pl f0b5efab1d

KANDYDACI DO RADY MIEJSKIEJ Z LISTY

MIECHOWICE, BOBREK, KARB

PRIORYTETY

1. Rozwój infrastruktury sportowo-rekreacyjnej;
2. Wsparcie dla projektu utworzenia w Bobrku Strefy Rozwoju Inwestycji i Aktywizacji Zawodowej, w tym stworzenia odrębnego źródła ciepła systemowego dla lokali mieszkalnych w tej dzielnicy;
3. Wsparcie dla osób dotkniętych skutkami eksploatacji górniczej i przejmowanie zasobów SRK;
4. Budowa ścieżek rowerowych do Śródmieścia i stacji systemu roweru miejskiego;
5. Przebudowa kolejnych dróg: Nickla, Leszczynowej, Olchowej, Świerkowej, 8 Marca, Jesionowej, Cisowej, bocznej Frenzla, Bukowej, Dębowej, Worpie i Pod Brzozami.

nr 1
Michał Staniszewski
37 lat

nr 2
Beata Adamczyk-Nowak
49 lat

nr 3
Krzysztof Gajowiak
62 lata

SZOMBIERKI, ŁAGIEWNIKI

PRIORYTETY

1. Budowa dróg rowerowych do Śródmieścia wzdłuż ulic Zabrzańskiej i Modrzewskiego oraz stacji roweru miejskiego;
2. Dalsza rozbudowa infrastruktury Bytomskiego Jarmarku Staroci;
3. Odtworzenie basenu w Szkole Podstawowej nr 28 w Łagiewnikach;
4. Przebudowa kolejnych dróg: Frycza Modrzewskiego, Cyryla i Metodego, Zabrzańskiej i budowa dalszych etapów ul. Bażantowej;
5. Remont Przedszkola Miejskiego nr 9 przy ul. Obywatelskiej.

nr 1
Piotr Bula
69 lat

nr 2
Barbara Wadowska
52 lata

nr 3
Krzysztof Gawenda
32 lata

STROSZEK, OS. ZIĘTKA, SUCHA GÓRA, STOLARZOWICE, GÓRNIKI

PRIORYTETY

1. Budowa chodników wzdłuż ulic: Żołnierskiej, Gombrowicza, Suchogórskiej i Strzelców Bytomskich do granicy z Tarnowskimi Górami;
2. Przebudowa i budowa ulic: Tysiąclecia, Wiejskiej, 9 Maja, Chmielewskiej;
3. Utworzenie żłobka na osiedlu Ziętka;
4. Rozszerzenie oferty zajęć rekreacyjnych dla seniorów;
5. Budowa centrum przesiadkowego w Stroszku, dróg rowerowych do Śródmieścia i Tarnowskich Gór oraz stacji roweru miejskiego.

nr 1
Michał Bieda
39 lat

nr 2
Iwona Pakosz
47 lat

nr 4
Maria Żyła
66 lata

ŚRÓDMIEŚCIE, ROZBARK, ARKI BOŻKA

PRIORYTETY

1. Dalsza rewitalizacja kamienic i podwórek oraz terenów po KWK Rozbark;
2. Utworzenie nowego przedszkola i żłobka przy ul. Smolenia;
3. Remont nawierzchni ulic i chodników, m.in. ul. Kilara;
4. Rozbudowa Bytomskiego Centrum Kultury w celu wzmocnienia oferty kulturalnej instytucji;
5. Budowa dróg rowerowych oraz stacji roweru miejskiego.

nr 1
Magdalena Koloch
37 lat

nr 2
Mariusz Wołosz
47 lat

nr 3
Grzegorz Nowak
53 lata

ŚRÓDMIEŚCIE

PRIORYTETY

1. Przebudowa i zazielenienie Rynku;
2. Budowa dworca autobusowego w Śródmieściu wraz ze ścieżkami rowerowymi i stacjami roweru miejskiego;
3. Dalsza rewitalizacja kamienic i podwórek;
4. Przebudowa kanalizacji i nawierzchni ul. Piłsudskiego wraz z budową zbiornika retencyjnego pod pl. Sobieskiego;
5. Rozbudowa obiektu sportowego Polonii Bytom przy ul. Piłkarskiej.

nr 1
Joanna Stępień
57 lat

nr 2
Maciej Gajos
41 lat

nr 3
Teresa Polak
54 lata

Materiał KKW Koalicja Obywatelska

eprasa.pl f0b5efab1d

KOALICJI OBYWATELSKIEJ

1 okręg

nr 4
Michał Napierała
68 lat

nr 5
Sandra Schenk
23 lata

nr 6
Jadwiga Płochocka
54 lata

nr 7
Norbert Kujawa
39 lat

2 okręg

nr 4
Antonia Zatorska
43 lata

nr 5
Borys Urbanowicz
27 lat

nr 6
Karina Pawłowska
59 lat

nr 7
Bartłomiej Wrębiak
36 lat

3 okręg

nr 5
Tymoteusz Jabłoński
28 lat

nr 6
Katarzyna Galińska
33 lata

nr 7
Krzysztof Niewiadomski
46 lat

4 okręg

nr 4
Aleksandra Piasecka
45 lat

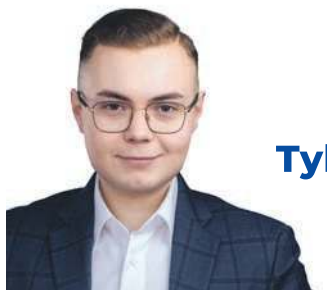

nr 5
Marek Tylikowski
23 lata

nr 6
Izabela Kozak
45 lat

nr 7
Paweł Winiarski
49 lat

5 okręg

nr 4
Joanna de Lambert
41 lat

nr 5
Mikołaj Błach
18 lat

nr 6
Paweł Fiałkowski
26 lat

nr 7
Wiesław Kurnik
74 lata

eprasa.pl f0b5efab1d

STROSZEK

Ulica Tysiąclecia w przebudowie

Do jesieni potrwa generalny i wyczekiwany przez mieszkańców remont ulicy Tysiąclecia na odcinku od skrzyżowania z ul. Legnicką, aż do skrzyżowania z ul. Narutowicza i Wojciechowskiego.

- W ramach całej inwestycji, która zgodnie z planem zrealizowana zostanie w tym roku, wykonawca przebuduje jezdnię, chodniki, miejsca postojowe, a także zatokę autobusową oraz zjazdy do dróg osiedlowych – mówi prezydent Bytomia Mariusz Wołosz. – Przebudowa drogi została podzielona na etapy, dlatego konieczne było wprowadzenie objazdów dla kierowców, a także zmiana trasy kursowania linii autobusowych kursujących ulicą Tysiąclecia.

Droga ta ma newralgiczne znaczenie, bo wiedzie do osiedla, instytucji publicznych, szkoły, przychodni oraz budynku dzielnicowej poczty. Poza tym kursują nią autobusy łączące Stroszek z Tarnowskimi Górami, Piekarami Śląskimi oraz innymi dzielnicami Bytomia. Remont był konieczny, bowiem stan nawierzchni od dawna pozostawiał wiele do życzenia.

Remontowany odcinek liczy niemal kilometr. Wykonawca prac, a więc firma INFRAX z Bojszów ma przebudować samą jezdnię, chodniki, krawężniki oraz miejsca postojowe. Konieczne jest też wyregulowanie studzienek kanalizacyjnych. Ponadto przebudowane zostaną miejsca postojowe, zatoka autobusowa oraz zjazdy do dróg osiedlowych krzyżujących się z ul. Tysiąclecia. Miejski Zarząd Dróg i Mostów zaplanował też nowe nasadzenia drzew i zieleńce.

Koszt tej inwestycji to ponad 3,2 mln zł. 683 tys. zł miasto pozyskało z Rządowego Funduszu Rozwoju Dróg. Pozostałe środki pochodzą z budżetu. **TON**

Bajeczne place zabaw dla dzieci

BYTOM. PIĘĆ ULOKOWANYCH PRZY PRZEDSZKOLACH PLACÓW ZABAW PRZESZŁO METAMORFOZĘ I WZBOGACIŁO SIĘ O NOWE URZĄDZENIA. INWESTYCJE ZREALIZOWANO W RAMACH BYTOMSKIEGO BUDŻETU OBYWATELSKIEGO.

BYTOM.PL

Plac zabaw przy Przedszkolu Miejskim nr 29

Tomasz Nowak

Chodzi o Przedszkola Miejskie 5, 21, 29, 31 oraz 54. Wszystkie uczestniczyły w zgłoszonym w ramach BBO projekcie „Bajeczne place zabaw dla małych bytomian". Za tym, by je kompleksowo odnowić opowiedziało się 1030 mieszkańców naszego miasta, a koszt tego przedsięwzięcia to niemal pół miliona na złotych.

Trzy przedszkolne place oddano do użytku wcześniej, ostatnio zaś powody do radości miały dzieci z placówek nr 5 i 29. Te z pierwszego, usytuowanego przy alei Legionów przedszkola po remoncie mogą się cieszyć nowymi, bajecznie kolorowymi huśtawkami, zjeżdżalnią, piaskownicą oraz ławkami. Teren ogrodzono, a podłoże wyłożono bezpiecznymi dla maluchów matami. Też przyciągającymi uwagę swymi barwami. W podobny sposób zmienił się plac zabaw przy Przedszkolu Miejskim nr 29 przy ul. Czarnieckiego.

Z kolei na placu obok Przedszkola nr 21 Niezapominajka przy ul. Olimpijskiej, wykonawca zamontował m.in. huśtawkę podwójną, bocianie gniazdo, karuzelę, zabawki na sprężynie oraz nową piaskownicę, ławki i kosze na śmieci. Przedszkole Miejskie nr 31 przy ul. Pułaskiego kusi małych użytkowników tunelem, labiryntem, zabawkami kołyszącymi się na sprężynie oraz urządzeniem do gry w „kółko i krzyżyk" z tablicą do rysowania.

I wreszcie obok Przedszkola Miejskiego nr 54 przy ul. Czecha dzieci po remoncie mogą korzystać się m.in. na zjeżdżalni, grać w minikoszykówkę oraz rysować na specjalnej tablicy. Jest też i nowa piaskownica. ■

Podaruj dziecku jego pierwszą kartę. Niech nauczy się finansów

Dzieci nie lubią płacić gotówką, bo boją się pomylić przy kasie. Ale kiedy dostają do ręki kolorową kartę płatniczą, czują się prawie jak dorośli – wynika z badań banku Credit Agricole. Rodzice mogą pomóc dzieciom w ich pierwszych finansowych krokach. Wystarczy założyć Konto dla Ciebie Junior.

Pani Małgorzata edukację finansową swojej córki Zosi zaczęła wraz z początkiem szkoły.

- Zosia ma dopiero osiem lat, ale już wspólnie uczymy się, co to znaczy gospodarować pieniędzmi. Rodzina zamiast kolejnej zabawki, daje jej w prezencie prawdziwe pieniądze, a my je odkładamy i wspólnie decydujemy, na co je przeznaczyć. Na razie wszystkie oszczędności Zosi trzymam u siebie w przysłowiowej skarpecie, ale to nie jest wygodne rozwiązanie. Myślę, żeby otworzyć jej własne konto w banku. Ona zyska poczucie odpowiedzialności i samodzielności, a ja nadal będę mieć kontrolę i nowe narzędzie do wprowadzania dziecka w świat finansów – mówi pani Małgorzata.

Kiedy jest najlepszy wiek na otwarcie konta w banku swojemu dziecku? Teraz nie trzeba się nad tym zastanawiać, bo swój rachunek może mieć już noworodek. Bank Credit Agricole umożliwił właśnie otwieranie Konta dla Ciebie Junior dla wszystkich dzieci poniżej 13 roku życia.

- Takie konto to doskonały pretekst do rozmowy z dzieckiem o pieniądzach. Wizyta z mamą lub tatą w prawdziwym banku, rozmowa z doradcą, sprawdzanie umowy, wybieranie wizerunku karty – to wszystko będzie dla takiego młodego człowieka wielkim przeżyciem. Poczuje się ważny, odpowiedzialny i niemal dorosły. To będzie dla niego najlepsza nauka – mówi Magdalena Barczyńska, dyrektor placówki Credit Agricole w Bytomiu.

Z badań przeprowadzonych w styczniu przez Credit Agricole wynika, że dzieci potrafią doskonale naśladować zachowania konsumenckie swoich rodziców, więc zakupy w sklepie nie są dla nich żadnym problemem. 8-9-letnie dzieci wiedzą, jak działają karty płatnicze, a także gdzie i w jaki sposób można ich używać. Większość uważa, że płacenie kartą zbliżeniową jest proste i wygodne. Znacznie bardziej niż gotówka, którą trzeba liczyć i kontrolować, ile reszty wydał sprzedawca – to sprawia dzieciom kłopot.

- Karta do konta rozwiązuje problem i z gotówką, i resztą. Nic nie trzeba liczyć, no i nie ma obawy, że jakiś pieniążek wypadnie z kieszeni – dodaje Magdalena Barczyńska.

Aby dziecko mogło dostać taką kartę, trzeba najpierw podpisać umowę na prowadzenie Konta dla Ciebie Junior w Credit Agricole. Można to zrobić w każdej placówce banku. Do podpisu wystarczy jeden rodzic lub opiekun prawny, który ma w Credit Agricole swoje konto osobiste. Potrzebny będzie dowód osobisty dziecka, paszport lub legitymacja szkolna, a w przypadku, gdy dziecko nie ma jeszcze żadnego z tych dokumentów – akt urodzenia.

Każdy młody klient banku może wybrać do konta zbliżeniową kartę z ulubionym obrazkiem (do wyboru jest ponad 70 wzorów kart, w tym specjalnie przygotowane z myślą o najmłodszych klientach), a potem płacić nią w sklepach i w Internecie. Rodzice, w swojej aplikacji CA24 Mobile, na bieżąco będą wygodnie monitorować wszystkie transakcje dziecka.

- Wygląda na to, że takie konto może być wspaniałą zabawą dla dziecka i rodziców. Zosia już mówi, że chce kartę z kotkiem. Myślę, że skorzystamy z tej propozycji – uśmiecha się pani Małgorzata.

AGATA KRACZEK

19 019
koszt według stawki operatora

www.credit-agricole.pl

Bytom, ul. Dworcowa 25-27
Pon.: 8:00-18:00
Wt.-pt.: 8:00-17:00

REKLAMA

eprasa.pl f0b5efab1d

Bytomska Spółdzielnia Mieszkaniowa

SPÓŁDZIELNIA MIESZKANIOWA CENTRUM w Bytomiu

ŻYCIE SPÓŁDZIELCZE

Zakład Instalacji Sanitarnych, którego właścicielem jest Piotr Ledwoch działa z powodzeniem od 39 lat. Na brak zleceń narzekać nie może, bo ma wyrobioną markę

bsm

Z okazji zbliżających się
Świąt Wielkanocnych,
pragniemy życzyć Wam radości,
zdrowia oraz wszelkiej pomyślności.
Wielkanoc to czas, który przynosi nam nadzieję
na odrodzenie i nowe początki.
Niech ta nadzieja towarzyszy nam na co dzień,
w naszych wspólnych wysiłkach
na rzecz lepszej przyszłości naszej wspólnoty.
Jesteśmy wdzięczni
za możliwość tworzenia wspólnego domu,
miejsca, gdzie każdy z nas
może znaleźć przestrzeń do bycia sobą,
do dzielenia się chwilami radości
oraz wsparcia w trudniejszych momentach.
Życzymy Wam, aby te Świąteczne dni
były pełne ciepła rodzinnego, radosnych spotkań
oraz wspaniałych chwil spędzonych
w gronie najbliższych.

Małgorzata Adamczewska
Wiceprezes Zarządu

Andrzej Panek
Prezes Zarządu

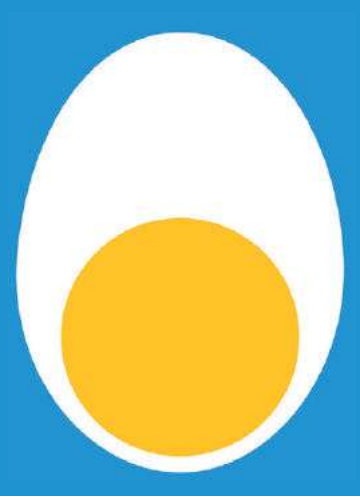

REKLAMA

Rada Nadzorcza, Zarząd oraz Pracownicy Spółdzielni Mieszkaniowej „Centrum" składają wszystkim Mieszkańcom serdeczne życzenia z okazji zbliżających się Świąt Wielkanocnych.
Niech ten czas przyniesie Wam mnóstwo radości, spokoju i miłości w gronie najbliższych. Niech te święta będą okazją do refleksji nad tym, co jest dla nas naprawdę ważne.
Życzymy Wam również dużo zdrowia, spełnienia marzeń i wielu radosnych chwil na co dzień.

Wiceprezes Zarządu
Katarzyna Michalska

Przewodnicząca Rady Nadzorczej
Alina Panek

Prezes Zarządu
Jarosław Gontek

REKLAMA

HEBDA®
FIRMA BUDOWLANA

REKLAMA

DOSTARCZAMY NA RYNEK
ROZWIĄZANIA MAJĄCE
POPRAWIĆ KOMFORT ŻYCIA
W WASZYCH DOMACH!

TERMOMODERNIZACJA
REWITALIZACJA BUDYNKÓW
WYNAJEM KONTENERÓW
TRANSPORTY HDS I HAKOWE
DOCIEPLANIE STROPODACHÓW
KOTWIENIE BUDYNKÓW
ODBIÓR I UTYLIZACJA AZBESTU

SEGURO tel. 506 000 502

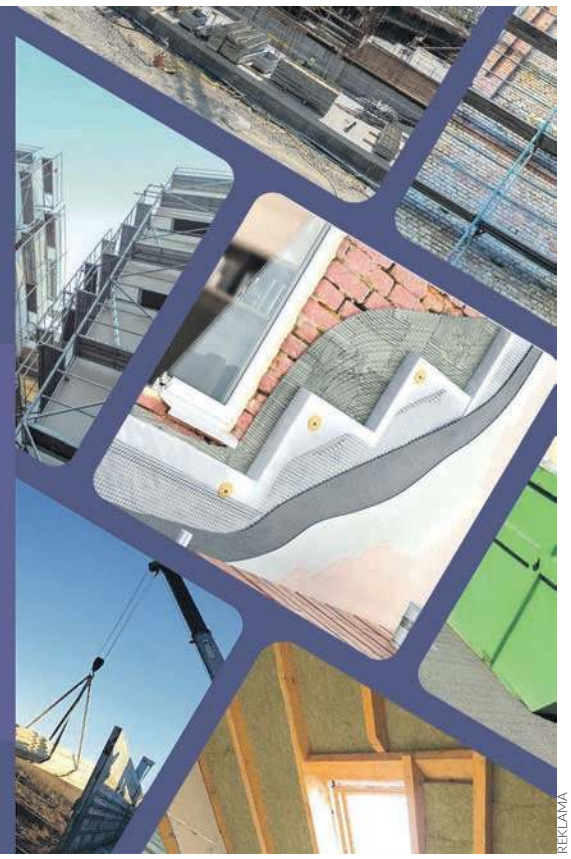

REKLAMA

eprasa.pl f0b5efab1d

Cenieni specjaliści nie tylko od instalacji

BYTOM. ZAKŁAD INSTALACJI SANITARNYCH, KTÓREGO WŁAŚCICIELEM JEST PIOTR LEDWOCH DZIAŁA Z POWODZENIEM OD 39 LAT. NA BRAK ZLECEŃ NARZEKAĆ NIE MOŻE, BO MA WYROBIONĄ MARKĘ: - ZAWSZE BYLIŚMY SOLIDNI, RZETELNI I DOTRZYMYWALIŚMY DANEGO SŁOWA. BEZ TEGO W BIZNESIE ANI RUSZ - MÓWI LEDWOCH.

Tomasz Nowak

Początkowo firma miała swoją siedzibę przy ulicy Smolenia. Z czasem przeniosła się na ulicę Huty Julii w Bobrku. - Zajmujemy się szeroko rozumianymi robotami remontowymi i inwestycyjnymi związanymi przede wszystkim z instalacjami wodno-kanalizacyjnymi, centralnego ogrzewania, czy elektrycznymi. Poza tym prowadzimy prace ogólnobudowlane - wylicza właściciel.

Obecnie w firmie pracują 23 osoby, część z nich jest tam od samego początku. - Mamy doświadczoną i wyspecjalizowaną załogę. To po prostu znający się na rzeczy fachowcy - stwierdza Piotr Ledwoch. Dodaje też: - Technologie w naszej branży cały czas się zmieniają, pojawia się wiele nowości, nowych rozwiązań, czy sprzętów. Dlatego też więc pilnujemy, by systematycznie szkolić pracowników i rozwijać ich umiejętności, bo to potem procentuje.

TOMASZ NOWAK

Piotr Ledwoch w swoim biurze

Wzorowa współpraca

Od zawsze Zakład Instalacji Sanitarnych stara się utrzymywać szerokie spektrum zleceniodawców, ci zaś pochodzą z całego naszego regionu. Z wieloma z nich współpracuje ponad dwie dekady i jeszcze dłużej. Jednym z takich właśnie kontrahentów jest Bytomska Spółdzielnia Mieszkaniowa, dla której firma świadczy wiele różnego rodzaju usług. - Nasza współpraca układa się bardzo dobrze, a nawet powiedziałbym, że wzorowo. BSM powierza nam głównie prace konserwacyjne i remontowe w swoich zasobach. Musimy się starać, bo prezes Andrzej Panek dba o jakość robót i zawsze kładzie nacisk na jakość - mówi Ledwoch.

Poza BSM wśród zleceniodawców Zakładu Instalacji Sanitarnych są także między innymi Spółdzielnia Mieszkaniowa Centrum i Nasz Dom, Spółka Restrukturyzacji Kopalń, Zakład Gospodarki Mieszkaniowej oraz zarządzające lokalami komunalnymi Bytomskie Mieszkania: - Robimy dla nich sporo, a naszą współpracę z miastem oraz z prezydentem Mariuszem Wołoszem bardzo sobie cenię i wysoko oceniam - przyznaje bytomski przedsiębiorca.

Dowody uznania

Firma Piotra Ledwocha mocno angażuje się w sponsorowanie bytomskich sportowców. Z jej wsparcia regularnie korzystają hokeiści oraz tenisiści stołowi i piłkarze Polonii Bytom. Są też środki na wsparcie policyjnej Solidarności. A o tym, że takiej pomocy Zakład udzielił wiele świadczą dobitnie licznie dyplomy i statuetki przekazane w podzięce przez obdarowanych.

Obok nich w gabinecie Piotra Ledwocha znajdziemy też dyplomy potwierdzające przyznanie kolejnych wyróżnień i nagród będących dowodem wysokiego poziomu świadczonych usług. ■

ZAKŁAD INSTALACJI SANITARNYCH
mgr inż. Piotr **Ledwoch**

OFERUJEMY PRACE REMONTOWE NA INSTALACJACH:

WOD-KAN
C.O.
GAZOWYCH
ELEKTRYCZNYCH

41-902 Bytom,
ul. Smolenia 36/5

32 281 20 33

REKLAMA

eprasa.pl f0b5efab1d

Poniżej przedstawiamy Państwu wykaz wolnych lokali użytkowych, które znajdują się w zasobach Spółdzielni Mieszkaniowej „Centrum".

Zachęcamy do zapoznania się z ofertą

SPÓŁDZIELNIA MIESZKANIOWA CENTRUM w Bytomiu

Lokal użytkowy położony na II kondygnacji (1 piętro) pawilonu handlowo – usługowego w Bytomiu, przy ul. Łużyckiej 12, składa się z 3 pomieszczeń o powierzchniach: 94,71 m², 188,24 m², 67,09 m² Łączna powierzchnia lokalu wynosi – 350,04 m².

• Lokal wyposażony jest w instalację elektryczną oraz c. o. W lokalu znajdują się dwie łazienki wraz z toaletami. Lokal posiada dwa wejścia, z dwóch stron pawilonu, gdzie jedno wejście ma dostęp do windy.
• Winda jest w użytkowaniu tylko z przeznaczeniem dla tego lokalu. Nie ma możliwości odseparowania i wynajęcia jednego z pomieszczeń.
• W pobliżu znajduje się Szkoła Podstawowa, Żłobek, sklepy spożywcze, apteka.

Kolejny lokal użytkowy znajduję się także w Bytomiu, przy ul. Łużyckiej 12, na II kondygnacji (1 piętro) pawilonu handlowo – usługowego, o powierzchni 18,00 m².

• Składa się z 1 pomieszczenia. Jest wyposażony w instalację: elektryczną, c. o. Toaleta wspólnego użytku znajduję się korytarzu, jest ona przypisana do kilku lokali użytkowych. Nie ma dostępu do światła dziennego, lokal nie posiada dostępu do okna.

Ostatnim lokalem użytkowym gotowym do wynajęcia w zasobach Spółdzielni Mieszkaniowej „Centrum" jest lokal mieszkalny, o powierzchni 37,43 m², znajdujący się przy ul. Wrocławskiej 59, w Bytomiu, przystosowany do wynajęcia pod działalność gospodarczą.

• Składa się z 2 osobnych pomieszczeń, łazienki z toaletą oraz pomieszczenia przystosowanego pod pomieszczenie socjalne (kuchnia). Lokal wyposażony w instalację elektryczną, c. o. oraz istnieje możliwość podpięcia instalacji gazowej. Znajduje się na parterze w budynku mieszkalnym.

Aby uzyskać więcej informacji, zapraszamy do kontaktu z Działem Organizacyjnym pod numerem telefonu 32 283 64 97.

REKLAMA

eprasa.pl f0b5efab1d

the Piano
restaurant

POLAND 100 BEST RESTAURANTS 2021

Złoty Przewodnik Gault&Millau Polska

GOÛT de France GOOD

WESELA
EVENTY
KONFERENCJE

NOCLEG GRATIS!
DLA GOŚCI WESELNYCH

ul. Strzelców Bytomskich 87c
41-914 Bytom

tel. 513 000 987

www.thepiano.eu

W NASZEJ RESTAURACJI ORGANIZUJEMY
CHRZCINY, ROCZKI, KOMUNIE, URODZINY, CATERINGI

eprasa.pl f0b5efab1d

Opera Śląska *zaprasza*

OPERA blisko Ciebie

INFORMACJE I BILETY
tel. 32 396 68 15, 32 396 68 77
www.opera-slaska.pl

BAL MASKOWY

CYGANERIA

kwiecień 2024

05.04 Pt, 18:00
Duża Scena Opery Śląskiej
Giuseppe Verdi
BAL MASKOWY

07.04 Nd, 11:00
Sala Koncertowa im. A. Didura
SALON POEZJI I MUZYKI ANNY DYMNEJ

13.04 So, 18:00
Duża Scena Opery Śląskiej
Giacomo Puccini
CYGANERIA

14.04 Nd, 18:00
Duża Scena Opery Śląskiej
Giacomo Puccini
CYGANERIA

20.04 So, 18:00
Duża Scena Opery Śląskiej
Gala z Gwiazdą
ALEKSANDRA KURZAK

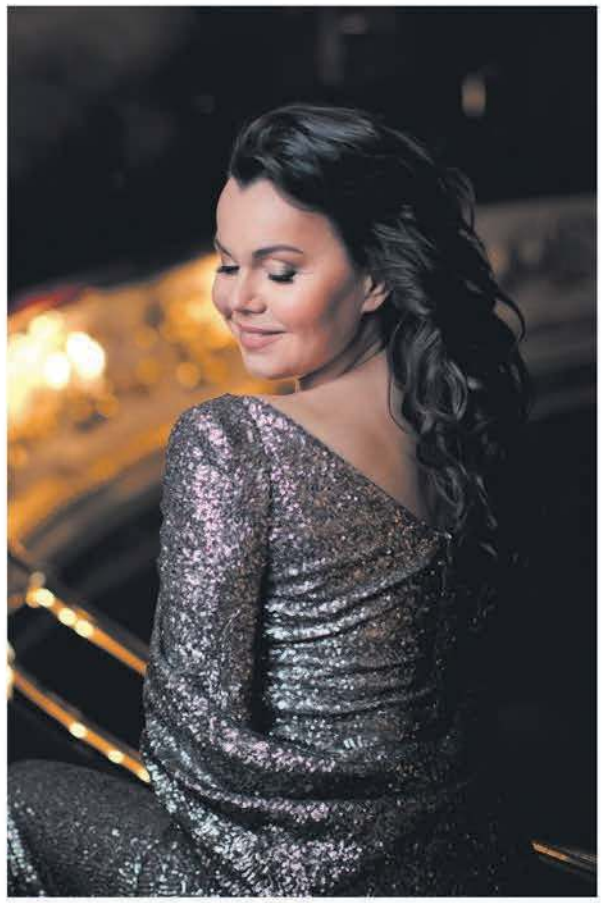
ALEKSANDRA KURZAK

21.04 Nd, 16:00
Sala Koncertowa im. A. Didura
Gość spotkania:
ZOFIA RUDNICKA – autorka książki: „Gerard Wilk. Tancerz"
OPERA BLISKO CIEBIE: POROZMAWIAJMY O OPERZE...

21.04 Nd, 18:00
Duża Scena Opery Śląskiej
Giuseppe Verdi
NABUCCO

27.04 So, 18:00
Duża Scena Opery Śląskiej
II edycja
HORYZONTY.
Międzypokoleniowe spotkania baletowe

28.04 Nd, 18:00
Duża Scena Opery Śląskiej
II edycja
HORYZONTY.
Międzypokoleniowe spotkania baletowe

MAKBET

30.04 Wt, 18:00
Teatr Śląski im. Stanisława Wyspiańskiego w Katowicach
William Shakespeare
MAKBET

Województwo Śląskie
Opera Śląska jest instytucją kultury Samorządu Województwa Śląskiego
OPERA ŚLĄSKA W BYTOMIU
Mecenas: Dealer BMW Gazda Group Gliwice
Partnerzy: Bank Polski
VOIGT®
made in bytom

REKLAMA

eprasa.pl f0b5efab1d

Po 22 latach w szkole znowu będzie basen

ŁAGIEWNIKI. UCZNIOWIE SZKOŁY PODSTAWOWEJ NR 28 PRZY ULICY ARMII KRAJOWEJ POD 22 LATACH PRZERWY PONOWNIE BĘDĄ MOGLI KORZYSTAĆ Z BASENU KRYTEGO. MIASTO POZYSKAŁO PIENIĄDZE NA JEGO REMONT, KTÓRY RUSZY JESZCZE W TYM ROKU.

BYTOM.PL

Tu na razie jest składowisko, ale będzie basen

Tomasz Nowak

Pływalnię wyłączono z użytku w roku 2002, a powodem takiej decyzji był jej zły stan techniczny. Przez wiele lat mówiono o konieczności przeprowadzenia modernizacji, lecz cały czas brakowało na nią funduszy. Teraz w końcu się znalazły. W minioną środę władze poinformowały, że z Funduszu Odporności Górnośląsko Zagłębiowskiej-Metropolii dostaniemy na przebudowę obiektu 5 milionów złotych.

– To bardzo dobra wiadomość dla mieszkańców Łagiewnik. Pozyskanie 5 mln zł dofinansowania umożliwi nam rozpoczęcie procedury przetargowej na zaprojektowanie i wykonanie remontu basenu w Szkole Podstawowej nr 28 – mówi prezydent Bytomia Mariusz Wołosz. – Chcemy, aby prace remontowe ruszyły jeszcze w tym roku, tak by uczniowie z Łagiewnik jeszcze w roku szkolnym 2024/2025 mogli z niego korzystać.

Zanim dzieci wskoczą do wody, trzeba jednak wykonać wiele zadań. Konieczne jest zbudowanie nowej niecki basenu i rynny przelewowej. Nie obejdzie się też bez remontu samej hali mieszczącej pływalnię, a także pomieszczeń sanitarnych. W planach są poza tym roboty instalacyjne polegające na stworzeniu hydrauliki, wymianie stacji uzdatniania wody oraz wykonaniu wentylacji mechanicznej z odzyskiem ciepła.

Lista długa, ale tak naprawdę to jedynie część prac. Trzeba bowiem jeszcze położyć nową instalację elektryczną oraz zamontować oświetlenie. Gdy to wszystko będzie gotowe, przyjdzie czas na wymagane przepisami kontrole, które pozwolą na oddanie basenu do użytku.

Pięciomilionowe dofinansowanie z GZM sprawia, że gmina może rozpisać zamówienie publiczne w formule projektuj-buduj. Oznacza to, iż wyłoniony wykonawca zaprojektuje inwestycję, a następnie ją zrealizuje. Taka metoda umożliwia skrócenie czasu prac. ■

Czym jest Fundusz Odporności?

Funduszu, z którego Bytom otrzymał pieniądze stworzono, by wspierać najważniejsze inwestycje prowadzone w miastach należących do Metropolii. Chodzi tu chociażby o budowę, przebudowę i remonty dróg, szkół, przedszkoli, czy innych obiektów użyteczności publicznej, a także obiektów inżynieryjnych.Prócz tego z Funduszu można czerpać środki na modernizację lokali mieszkalnych, likwidacje niskiej emisji, termomodernizację oraz zmianę systemów ogrzewania.

Udało się mimo trudności

Przez ostatnie 22 lata wyłączony z użytkowania basen w SP nr 28 służył jako składzik. Teraz zostanie odnowiony, co mnie bardzo cieszy, bo startując w wyborach mówiłem, że to mój główny cel. Droga do jego osiągnięcia była niezwykle trudna i zajęła sporo czasu, musieliśmy też pokonać wiele etapów, ale wreszcie się udało. Te trudności zresztą mnie nie zrażały, bo lubię podejmować takie wyzwania - mówi radny z Łagiewnik, **Krzysztof Gawenda.**

-1937-
Kwapisz

Najsmaczniejsze pieczywo,
najlepsza kawa,
najświeższe informacje.
„Życie Bytomskie"
w naszej sieci sklepów!

- Miechowice, ul. Daleka 12
- Miechowice, ul. Francuska 60
- Stolarzowice, hala targowa Bytom
- Szombierki, ul. Orzegowska 6
- Dworzec PKP Bytom, pl. Wolskiego 1
- Bytom, ul. Wrocławska 11
- Bytom, Rynek
- Bytom, ul. Łużycka 2a
- Szombierki, ul. Mazurska 3
- Bytom, pl. Akademicki 7
- Bobrek, ul. Zabrzańska 134

www.piekarniakwapisz.pl

REKLAMA

BYTOM, RADZIONKÓW

Szli z krzyżem i pochodniami przez miasta

GRZEGORZ GOJK

Droga Krzyżowa na bytomskim Rynku

Nabożeństwa Drogi Krzyżowej zorganizowano w miniony, poprzedzający Wielki Tydzień piątek wieczorem na ulicach Bytomia oraz Radzionkowa. Uczestniczyły w nich tłumy wiernych.

W Śródmieściu pierwszego z miast jak zwykle religijne wydarzenie wspólnie przygotowały działające tam parafie Wniebowzięcia Najświętszej Maryi Panny i Świętej Trójcy oraz rozbarska parafia Świętego Jacka. Wszystko zaczęło się już po zapadnięciu zmroku na Rynku. Stamtąd prowadzeni przez księży wierni w skupieniu ruszyli ulicami centrum, by zatrzymując się przy czternastu stacjach rozważać tajemnicę Męki Pańskiej.

Tradycyjnie wiele osób nie zważając na deszcz przyszło całymi rodzinami, nie brakowało nawet małych dzieci siedzących w prowadzonych przez rodziców wózkach.

Na czele szli ministranci niosący płonące pochodnie, mieli je też inni uczestnicy Bytomskiej Drogi Krzyżowej. Jak zwykle na zmiany niesiono też wielki drewniany krzyż. Tak samo wyglądało wielkopostne nabożeństwo mające miejsce w Szombierkach, a przygotowane przez tamtejsze parafie Najświętszego Serca Pana Jezusa oraz Wniebowstąpienia Pańskiego. Wierni stawili się licznie. Tak jest zresztą co roku.

Swoją Drogę Krzyżową na ulicach, a nawet dwie miał też Radzionków. Jedną zorganizowała parafia Świętego Wojciecha, drugą zaś Wniebowzięcia Najświętszej Maryi Panny w Rojcy. Podczas tej drugiej na kolejnych stacjach rozważania Męki Chrystusowej prowadzili między innymi uczniowie Szkoły Podstawowej nr 4, podopieczni miejscowego Ośrodka Wychowawczego, ministranci, Dzieci Maryi, mężczyźni, kobiety, rodzice dzieci komunijnych, Róże różańcowe, członkowie Kręgu Biblijnego oraz szafarze. **TON**

eprasa.pl f0b5efab1d

Piękno kościołów w Bytomiu się rodzi

WYSTRÓJ WNĘTRZ SZEŚCIU KOŚCIOŁÓW I DWÓCH KAPLIC NA TERENIE DIECEZJI GLIWICKIEJ WYKONAŁY OD 2007 ROKU DWIE BYTOMSKIE ARTYSTKI: MAGDALENA WICHROWSKA I KATARZYNA SOKOŁOWSKA. TO BARDZO DUŻY DOROBEK, WSZAK W KOŚCIOŁACH RZADKO „ROBI SIĘ" WNĘTRZA. A DZIEŁA SZTUKI SAKRALNEJ NA ŚCIANACH ŚWIĄTYŃ TRWAJĄ DŁUGO, NIERZADKO KILKASET LAT.

BYTOM.PL

Dokumentację wszystkich realizacji sakralnych autorstwa Magdaleny Wichrowskiej i Katarzyny Sokołowskiej zaprezentowano na wystawie w galerii Stalowe Anioły

Marcin Hałaś

Magdalena Wichrowska od dzieciństwa coś „układała". Na początku nie były to mozaiki, tylko patchworki szyte z różnych kawałków tkanin. Zaczęło się od patchworków użytkowych - poduszek, kołder, potem były to obrazy składane ze skrawków materiałów. Katarzyna Sokołowska dwa lata zatrudniona była w pracowni ceramicznej Keramos w Bytomiu, gdzie zaczęła się jej pasja do ceramiki. Do techniki mozaiki, którą wykorzystały dekorując wszystkie kościoły oraz kaplice oprócz tego pierwszego każda doszła swoją drogą. Wszystkiego nauczyły się same.

20 lat wspólnej pracy

Po raz pierwszy zetknęły się na Akademii Sztuk Pięknych w Katowicach. Katarzyna była wówczas studentką i szkicowała podczas zajęć z rysunku. Magda była wolnym słuchaczem i jako model, pozowała studentom. Ale bliżej poznały się i zaprzyjaźniły w Bytomiu, gdzie obie mieszkają. Wspólnie zaprojektowały magazyn-miesięcznik Rynek 7 i przez pierwszych kilka lat jego wydawania opracowywały graficznie kolejne numery. Wówczas zaczęły robić pierwsze mozaiki - Sokołowska w nieistniejącej już kawiarni Tropicana w Bytomiu. Wichrowska mozaikowała klub Brama przy ul. Chrobrego. Pierwszą wspólną mozaiką były schody prowadzące do galerii Stalowe Anioły, którą założyła Magda ze swoim mężem Jackiem.

Od 20 lat ponad pracują razem. Jednym z pierwszych dużych przedsięwzięć były polichromie na poddaszu restauracji w Starych Tarnowicach, realizowane na zlecenie prywatnego inwestora. Tam poznały Tadeusza Wesołowskiego gliwickiego przedsiębiorcę. Chciał on, żeby wnętrze jego kościoła parafialnego wyglądało pięknie. Chodzi o konsekrowany w 1990 roku kościół pw. św. Anny w Gliwicach. To Wesołowski jako mecenas przedsięwzięcia zaproponował bytomskim artystkom, aby podjęły się tej pracy.

Apostołowie z twarzami bytomian

Wtedy poznały procedurę przygotowania i realizacji prac artystycznych we wnętrzach kościołów. Nie wystarczy decyzja proboszcza. Diecezjalny konserwator zabytków powołuje komisję, w której skład wchodzą m.in. architekci. Komisja zapoznaje się z projektem, może go zaakceptować albo odrzucić, może też wnieść sugestie zmian. W kościele św. Anny w Gliwicach Wichrowska i Sokołowska stworzyły wielkie malowidła ścienne, przedstawiające Ostatnią Wieczerzę, Cud w Kanie Galilejskiej oraz Przemienienie na Górze Tabor.

Ciekawostką jest, że twarze Apostołom dali bytomianie. Uczniowie Jezusa mają twarze m.in. ojców obu artystek, dyrygenta Marka Mosia (to ojciec wokalistki Kasi Moś), plastyka miejskiego Krzysztofa Habdasa, fotografa Krzysztofa Chrobaka, zaś w rysach Judasza można znaleźć podobieństwo do radiowca Tomasza Koperwasa. Z kolei św. Jan - występujący na freskach dwukrotnie - to przetworzony portret Szymona Petrymusza, który zginął tragicznie w wypadku samochodowym.

Mozaika to ich świat

W kolejnych kościołach prace Wichrowskiej i Sokołowskiej realizowane były ich ulubioną techniką mozaiki. Mozaiki do kościołów powstawały w Bytomiu, w galerii-pracowni Stalowe Anioły przy ul. Jainty. Dopiero potem przewożone były do miejsca przeznaczenia i montowane w kościołach. A są to niejednokrotnie realizacje monumentalne.

Wykonana w mozaice kopia obrazu Matki Boskiej Częstochowskiej dla kościoła pod jej wezwaniem w Rybniku ma wymiar 2 na 3 metry. Postacie archaniołów flankujące prezbiterium kościoła św. Jerzego w Gliwicach-Łabędach mają prawie 5 metrów wysokości. Z kolei pokryte mozaiką sklepienie kościoła Najświętszego Serca Pana Jezusa w Turzu to 25 metrów kwadratowych. Benedyktyńska robota w pracowni trwa około 9 miesięcy, montaż mozaiki czasami nawet półtora miesiąca.

Trwają przez pokolenia

Dzisiaj Wichrowska i Sokołowska same są zapraszane w skład komisji, zatwierdzających projekty realizacji sakralnych. Zdają obie sprawę, że tworzenie dla kościołów to niezwykły przywilej, ponieważ ich dzieła będą trwały. - Wbrew pozorom, żywot współczesnych realizacji artystycznych nie jest długi - mówi Katarzyna Sokołowska. - Nie ma już Klubu Brama, nie ma Tropicany, gdzie robiłam swoją pierwszą mozaikę. Od tamtego czasu lokal ten miał już chyba 5 najemców, obecnie mieści się tam salon piękności. Natomiast dzieła stworzone w kościołach rzadko ulegają likwidacji, trwają przez pokolenia.

Mają swoje artystyczne marzenia związane z rodzinnym Bytomiem. Na razie jest tutaj kilka ich realizacji w przestrzeni publicznej - na przykład w okolicy Bytomskiego Centrum Kultury. Jednak chciałyby kiedyś „stworzyć" dzieła dla któregoś z bytomskich kościołów. Albo mozaikową elewację którejś z bytomskich kamienic. ■

CrossFit BYTOM
Dołącz do ekipy CrossFit BYTOM
Zadbaj o Swoją kondycję i zdrowie.
Szeroki wachlarz zajęć pod okiem instruktorów:
Crossfit, endurance, functional fitness, kettlebells, joga, weightlifting, gimnastyka, zajęcia dla dzieci, row race, team wod
Klub czynny:
Pon - Pt.: 6:00 - 22:00, Sob: 9:00 - 14:30
Ndz.: 10:00 - 13:30
Adres klubu: 41-902 Bytom, ul. Składowa 2
REKLAMA

RABAT® TAXI
513 077 077
32 280 77 77
Jeździmy na terenie Bytomia, Radzionkowa, Piekar Śląskich oraz już za chwilę także w Tarnowskich Górach
Bez stref i Taryf nocnych.
WEJDŹ NA WWW.TAXIRABAT.PL I POBIERZ APLIKACJĘ
ZAUFANIE TO PODSTAWA
#TAXIRABAT #SZYBKIPODJAZD
PRACA CZEKA NA CIEBIE!
ZOSTAŃ KIEROWCĄ TAXI RABAT
ZADZWOŃ: +48 696 080 480
REKLAMA

eprasa.pl f0b5efab1d

A teraz coś z zupełnie innej beczki

MOŻE TO SZCZENIACKIE, ALE LUBIMY TZW. KULTOWE CYTATY Z POLSKICH FILMÓW. Tym bardziej, że wśród kandydatów w tegorocznych wyborach samorządowych dostrzegliśmy kilka osób, do których świetnie pasowałaby nieco tylko zmieniona odzywka Franza Mauera z "Psów": Czasy się zmieniają, a Pan wciąż na listach.

WSZYSCY ZASTANAWIAJĄ SIĘ, KTO WEJDZIE DO RADY MIEJSKIEJ. My natomiast wiemy, że z Miechowic Beata Adamczyk Nowak do Rady nie wejdzie. Ona - prezeska Miechowickiej Grupy Biegowej i wielokrotna maratonka - do Rady raczej wbiegnie.

NA NASZYCH PRAWYBORACH BARDZO AKTYWNY BYŁ SENIOR. Konkretnie - Tomasz Grula senior, ojciec Bartosza Gruli. Tyle, że w przeciwieństwie do "młodego" prawicowego Gruli - "stary" Grula jest lewicowy, należy do Inicjatywy Polskiej i wspierał kandydatów Koalicji Obywatelskiej. Konkretnie - kandydatki, których plakaty nakleił na swoją skórzaną kurtkę i paradował w niej, dzierżąc w dłoni sztandar rewolucji, to jest - przepraszamy - lewicowej Inicjatywy Polskiej. Niemniej Grula senior zapewnił nas, że w domu konfliktów politycznych z synem nie uskuteczniają.

KANDYDAT MACIEJ BARTKÓW PRAWYBORY ZBOJKOTOWAŁ. Ale my nie bojkotujemy kandydata Bartkowa. Na Facebooku napisał on: "Za namową wielu z Was zdecydowałem się wystartować w wyborach na urząd Prezydenta Miasta Bytomia." Prosimy więc o zgłaszanie się tych, którzy Bartkowa do startu namawiali. Pierwszych pięciu namawiaczy nagrodzimy redakcyjnym upominkiem. Uwaga, nie liczą się zgłoszenia tych, którzy radnego Bartkowa namawiali po to, żeby ich samych partia nie wyznaczyła do tego odpowiedzialnego zadania. Zatem panowie Szarama i Gawron redakcyjnego kubka nie dostaną.

KANDYDAT ROBERT RABUS PUŚCIŁ... FOCHA. Że niby ukrywamy jego komentarze na profilu facebookowym "Życia Bytomskiego" i generalnie go nie lubimy. Kandydacie Rabus, miłość nosimy w sercu do którego możemy Cię przytulić w każdej chwili! Jednak wypisywanie głupot na NASZYM profilu FB nie wchodzi w grę. Dotyczy to zarówno kandydata Rabusa jak i wszystkich innych komentujących, także tych nie kandydujących. **MAK**

Reżyser chciał prawdziwej krwi

BYTOMIANKA JUSTYNA SZKLARSKA WYSTĄPIŁA W FILMIE „STREFA INTERESÓW" NAGRODZONYM OSCAREM W KATEGORII NAJLEPSZY FILM MIĘDZYNARODOWY (CZYLI ZREALIZOWANY POZA USA).

Justyna Szklarska z reżyserem "Strefy interesów" Jonathanem Glazerem

Marcin Hałaś

Justyna Szklarska z wykształcenia jest ogrodnikiem, ukończyła Technikum Ogrodnicze w Wojkowicach. W „Sferze interesów" zagrała... polską ogrodniczkę, więźniarkę obozu Auschwitz, która została skierowana do prac w ogrodzie przy willi komendanta tego obozu Rudolfa Hössa.

Ale zacznijmy od początku. Pierwszym filmowym doświadczeniem pani Justyny było statystowanie w serialu „Skazana" z Agatą Kuleszą w roli głównej. Właśnie koleżanka z planu „Skazanej" - mieszkająca w Zabrzu Barbara Hrabowska namówiła panią Justynę, żeby wybrać do Warszawy na casting do „Strefy interesów". - Pojechało nas ze Śląska 20 osób, rozmawiałam z reżyserem, ale byłam pewna, że nie mam żadnych szans - wspomina Justyna Szklarska.

Justyna Szklarska (z lewej) na planie filmowym

Tymczasem po dwóch miesiącach do pani Justyny odezwała się agencja pracująca dla producentów filmu. Powiedzieli, że mają dla niej rolę, ale musi odpowiedzieć na jedno pytanie: Czy zgodzi się ściąć włosy, niemal do samej skóry, żeby wyglądać tak jak więźniarka niemieckiego obozu zagłady? Bytomianka wyraziła zgodę. Jej włosy zostały ścięte w studio, charakteryzowano aktorów i zostały przekazane do wyrobu peruk dla osób chorych onkologicznie, przechodzących chemioterapię.

„Strefa interesów" nagrodzona została Grand Prix na festiwalu w Cannes oraz dwoma Oscarami: dla najlepszego filmu międzynarodowego oraz za najlepszy dźwięk. Reżyserem jest Brytyjczyk Jonathan Glazer, producentką Ewa Puszczyńska, a autorem zdjęć Łukasz Żal - polski operator, który już dwukrotnie nominowany był do Oscara. Zdjęcia kręcone były w Polsce, w Oświęcimiu. Film opowiada bowiem o rodzinie komendanta niemieckiego obozu zagłady Auschwitz Rudolfa Hössa. Wraz z żoną oraz piątką dzieci mieszkają oni w pięknej wilii położonej obok obozu Auschwitz. Od obozu oddziela ich wysoki mur, ale do willi dochodzą odgłosy z obozu, widać też dym z komina.

Justyna Szklarska spędziła na planie zdjęciowym 6 dni. Została wybrana także dzięki swoim warunkom fizycznym - w czasie realizacji filmu ważyła 42 kilogramy, mogła więc wcielić się w rolę wychudzonej więźniarki. Na ekranie pojawia się w kilku epizodach: przycina drzewa, podsypuje grządki popiołem pochodzącym z krematorium oraz myje buty Rudolfa Hössa. Komendant wraca z obozu, a jego buty poplamione są krwią. Tę scenę powtarzano dwa razy. - Na początku myślałem, że to czerwona farba - mówi Justyna Szklarska. - Ale potem okazało sobie, że reżyser zażyczył obie prawdziwej krwi. Oczywiście była to krew zwierzęca, ale i tak poczułam się dziwnie. ■

BYTOM

Kosmiczni kreatorzy mody

W Bytomskim Centrum Kultury odbył się finał ogólnopolskiego konkursu pod nazwą Liga Młodych Kreatorów.

BYTOM.PL

To już 14. edycja tego przesięwzięcia, w którym biorą udział uczniowie szkół średnich - przede wszystkim tych o profilu zawodowym. Co roku finały odbywają się w innych miastach. Tym razem przyszła kolej na Bytom, a organizatorami imprezy były: Cech Rzemiosł Różnych i Przedsiębiorczości w Bytomiu, Zakład Doskonalenia Zawodowego w Katowicach oraz pomysłodawca imprezy Maciej Wójciak z firmy Koloryzacje.com.

Do finału zakwalifikowało się 26 uczestników z całej Polski. W konkursie udział wzięli uczniowie z Gorzowa Wielkopolskiego, Jastrzębia-Zdroju, Cieszyna, Żywca, Suchej Beskidzkiej, Żor, Kętów, Andrychowa, Rybnika, Świętochłowic oraz oczywiście z Bytomia. Uczestnicy mieli za zadanie przygotowanie całości wizerunku swoich modeli - począwszy od fryzury i wizażu aż do stroju. Hasło przewodnie tegorocznego konkursu brzmiało: kosmos. Na scenie w efektownym pokazie publiczność mogła więc zobaczyć iście kosmiczne kreacje.

W konkursie bardzo dobrze wypadli młodzi kreatorzy z bytomskich szkół. Pierwszą nagrodę otrzymała Roksana Kaszyca (modelka: Aleksandra Rogala) z Zespołu Szkół Usługowo-Rzemieślniczych w Bytomiu. Natomiast miejsce drugie i trzecie zajęły uczennice Zespołu Szkół w Bytomiu Zakładu Doskonalenia Zawodowego w Katowicach: Joanna Woźniak (modelka Lena Gręzicka) oraz Wiktoria Zawartka (modelka Wiktoria Kochut). **MH**

Rzemieślnicze święto

Bytomscy i radzionkowscy rzemieślnicy tradycyjnie obchodzili swoje święto. 16 marca w parafii Najświętszego Serca Pana Jezusa przy Pułaskiego odbyła się msza święta z tej okazji.

Potem rzemieślnicy spotkali się w pobliskiej siedzibie Cechu. Wręczono wyróżnienia prezydenta Bytomia dla rzemieślników, obchodzących jubileusze prowadzenia działalności. Otrzymali je: Roman Knapik - właściciel warsztatu samochodowego Auto-Geo-Test (45-lecie), Tadeusz Gapiński - firma budowlana „Gabud" (40-lecie), Halina Rzepecka-Gonsior - salon fryzjerski przy ul. Narutowicza 4 (35-lecie), Jacek Arndt - zakład tapicerski przy ul. Podgórnej (30-lecie), Agnieszka Żaglewska - salon fryzjerski „Aga" w Rogoźniku (25-lecie) raz Janina, Monika i Janusz Cobala z firmy „Skodex Auto Export Import" (20-lecie). **M**

eprasa.pl f0b5efab1d

Górnośląskie kroszonki na pokaz

ŚRÓDMIEŚCIE. JUŻ PO RAZ 34. MUZEUM GÓRNOŚLĄSKIE PRZYGOTOWAŁO WYSTAWĘ „GÓRNOŚLĄSKIE KROSZONKI". TYM RAZEM SWE PRACE ZAPREZENTOWAŁO NA NIEJ 41 KROSZONKARZY. MOŻNA JE OGLĄDAĆ DO KOŃCA KWIETNIA I WARTO TO ZROBIĆ.

BYTOM.PL

Tomasz Nowak

Jak zwykle twórcy wielkanocnych jajek wykazali się niezwykłą precyzją, pomysłowością, oryginalnością oraz artyzmem. Ich ozdobione na wiele różnych sposobów kroszonki nierzadko powstawały podczas trwającej wiele godzin, mozolnej pracy. Nic więc dziwnego, że pracownicy muzeum mówią, iż na ekspozycję trafiły arcydzieła.

Prace zgłoszone na konkurs (było ich niemal dwieście) oceniało specjalnie do tego powołane jury. Utworzyli je znający się na rzeczy etnografowie oraz kroszonkarze z wielkim doświadczeniem i takimiż dokonaniami. Jajka oceniano w takich kategoriach, jak: technika rytownicza (drapane), technika malowania woskiem oraz inne tradycyjne techniki (na przykład oklejanie) i nowatorskie technik zdobienia.

Jurorzy brali pod uwagę przede wszystkim walory artystyczne i estetyczne oraz stopień zachowania tradycyjnych technik i wzorów zdobienia. - Zaskoczyła nas ilość debiutów na bardzo wysokim poziomie. Prace dwóch osób zajęły pierwsze miejsca – mówi Anna Grabińska-Szczęśniak, kuratorka wystawy.

Arcydzieła kroszonkarskie podziwiać można do 30 kwietnia Oprowadzanie kuratorskie po ekspozycji zaplanowano natomiast na niedzielę, 7 kwietnia. Wystawa czasowa „Górnośląskie kroszonki 2024" została zorganizowana przy we współpracy z miastem.

Wybrane przez jury i nagrodzone prace pokazano podczas uroczystości, w której uczestniczyli senator Halina Bieda, wojewody śląski Marek Wójcik, prezydent Bytomia Mariusz Wołosz oraz członek zarządu Górnośląsko-Zagłębiowskiej Metropolii Jacek Brzezinka. ■

Lista laureatów konkursu

Technika rytownicza
I nagroda
Magdalena Czekała
I nagroda
Adam Lasota
II nagroda
Patrycja Jonda
III nagroda
Małgorzata Drożdż
i Szymon Dylus
Wyróżnienie
Magdalena Kramarczyk,
Regina Morcinek, Janusz Job
Nagroda za debiut
Julia Fiegler

Technika malowania woskiem
I nagroda
Gabriela Krechtl i Teresa Drapała
II nagroda
Izabella Terlecka-Synowiec
III nagroda
Małgorzat Drożdż
Wyróżnienie
Katarzyna Łukaszczyk

Inne techniki tradycyjne
I nagroda
Joachim Orłowski
II nagroda
Leokadia Mika
Wyróżnienie
Ignacy Magiera, Olga Paleczna

Techniki nowatorskie
I nagroda
Ewa Gawenda i Barbara Berdyczko
II nagroda
Joachim Orłowski
III nagroda
Urszula Kędzior
Wyróżnienie
Bożena Mańka, Lidia Łukaszczyk-Dudzik

Nagroda za debiut
Aleksandra Ścierska

Nagroda Dyrektora Muzeum Górnośląskiego w Bytomiu
Urszula Kędzior

Nagroda publiczności
Szymon Dylus

Nagroda Marszałka Województwa Śląskiego
Magdalena Czekała

Nagroda Wojewody Śląskiego
Magdalena Czekała

Nagroda Przewodniczącego Zarządu Górnośląsko-Zagłębiowskiej Metropolii
Małgorzata Drożdż

Nagroda Prezydenta Bytomia
Maria Kabelis

Nagroda Senator RP Haliny Biedy
Janusz Job

Nagroda Kolei Śląskich
Joachim Orłowski

Nagroda Parku Śląskiego
Gabriela Krecht

Nagroda Parku Śląskiego
Małgorzata Drożdż

Nagroda Ligi Kobiet Nieobojętnych
Barbara Bartoszewicz

Nagroda Piekarni-Cukierni Kwapisz
Aleksandra Ścierska

BYTOM

Głosowanie finiszuje

Powoli dobiega końca plebiscyt, mający wyłonić 7 Wspaniałych na 770-lecie Bytomia. Głosowanie potrwa jeszcze tylko 5 dni. Dzisiaj drukujemy ostatni kupon. Należy na nim postawić krzyżyki przy siedmiu kandydaturach (można zaznaczyć mniej nazwisk, ale nie więcej). Na wypełnione kupony należy przynieść lub przesłać pocztą do siedziby naszej przy Rynku 19 do piątku 29 marca.

Kandydaci do grona 7 Wspaniałych Bytomia:

- ☐ 1. **Dorota Adamiec** – malarka
- ☐ 2. **Adrian Galbas** – arcybiskup katowicki
- ☐ 3. **Henryk Grychnik** – emerytowany solista Opery Śląskiej
- ☐ 4. **Dorota Kobiela-Welchman** – reżyserka nominowana do Oscara
- ☐ 5. **Waldemar Legień** – mistrz olimpijski
- ☐ 6. **Przemo Łukasik** – architekt
- ☐ 7. **Martyna Majok** – dramatopisarka, laureatka Pulitzera
- ☐ 8. **Katarzyna Moś** – piosenkarka
- ☐ 9. **Bogdan Olewicz** – autor tekstów piosenek
- ☐ 10. **Joanna Orleańska** – aktorka
- ☐ 11. **Beata Pacut-Kłoczko** – mistrzyni Europy w judo
- ☐ 12. **Dorota Pomykała** – aktorka
- ☐ 13. **Michał Probierz** – trener piłkarski
- ☐ 14. **Michał Sowa** – mistrz świata w karate
- ☐ 15. **Ewa Uryga** – wokalistka jazzowa

Co? Gdzie? Kiedy?

BECEKINO

25 - 28 marca, godz. 17.30: **„Za duży na bajki 2"** (familijny, prod. Polska).
25 - 28 marca, godz. 19: **„Norwegian dream"** (dramat, koprodukcja: Norwegia, Polska, Niemcy).

Bohaterem filmu „Norwegian dream" jest 19-letni Robert - Polak, który wyjechał do pracy w Norwegii. Zostaje zatrudniony w przetwórni ryb przy ich patroszeniu. W zakładzie wybucha strajk. Ale nie jest to tylko dramat społeczny o dylematach emigrantów zarobkowych. To także film z bardzo ekspansywnego w ostatnim okresie „kina gejowskiego". Robert w Norwegii przeżywa bowiem swoją pierwszą homoseksualną fascynację. Dla pełni poprawności politycznej - to nie żart! - jego wybranek jest czarnoskórym Afrykaninem.
25 - 28 marca, godz. 19.30: **„Pamięć"** (dramat, koprodukcja: USA, Meksyk, Chile).

MUZEUM GÓRNOŚLĄSKIE

Muzeum Górnośląskie zaprasza do udziału w konkursie fotograficznym „Rytm Miasta". Mogą w nim wziąć udział pełnoletni fotografowie amatorzy. Każdy z uczestników może zgłosić maksymalnie pięć wykonanych przez siebie fotografii w dowolnie wybranych pięciu kategoriach: pejzaż, codzienność, dziedzictwo, sytuacja, industria.Zdjęcia można nadsyłać do 20 kwietnia na adres konkursfoto@muzeum.bytom.pl.. Spośród nadesłanych prac jury wyłoni piętnaście zdjęć, które złożą się na wystawę „Rytm miasta", startującą w połowie maja w bytomskim muzeum, a także znajdą się w towarzyszącej ekspozycji publikacji.

MIEJSKA BIBLIOTEKA PUBLICZNA

Od 25 marca w Miejskiej Bibliotece Publicznej przy pl. Sobieskiego można oglądać wystawę pt. ,,Pasjonujący świat baletu. Taniec i inne nasze pasje..." zorganizowaną we współpracy Ogólnokształcącą Szkołą Baletową im. L. Różyckiego. **MH**

eprasa.pl f0b5efab1d

PETRALANA fundacja

Pomóż nam pomagać

1,5%

Przekaż 1,5% podatku
Fundacji PETRALANA
KRS 0000543620

www.fundacjapetralana.eu fundacjapetralana fundacja_petralana

REKLAMA

OLKA FASOLKA GOTUJE

MAKARON Z BOCZNIAKAMI I KARMELIZOWANĄ CEBULĄ

Aleksandra Giczewska

Delikatny makaron, soczyste boczniaki i słodko-pikantna karmelizowana cebula – to nieoczywiste połączenie na pewno Cię zaskoczy. Aby stworzyć to wyjątkowe danie wystarczy kilka prostych składników i chwila w kuchni.

Makaron ugotuj zgodnie z instrukcjami na opakowaniu. Odcedź go, ale zachowaj odrobinę wody z gotowania. Cebulę pokrój w cienkie piórka, a czosnek posiekaj drobno. Boczniaki umyj i porwij na paseczki. Suszone pomidory również pokrój na mniejsze kawałki. W dużej głębokiej patelni rozgrzej masło na średnim ogniu. Dodaj cukier, pokrojoną cebulę i czosnek. Smaż, mieszając od czasu do czasu, aż cebula będzie miękka i lekko zrumieniona, co zajmie około 8-10 minut. Dodaj pokrojone boczniaki i suszone pomidory. Smaż przez kolejne 5-7 minut, aż boczniaki będą miękkie. Następnie dodaj koncentrat pomidorowy oraz sos sojowy. Dobrze wymieszaj i smaż jeszcze przez około 2-3 minuty. Do sosu dodaj ugotowany makaron i trochę wody z gotowania, jeśli sos jest zbyt gęsty. Dokładnie wymieszaj, aby makaron był równomiernie pokryty sosem. Dopraw do smaku solą i pieprzem. Podawaj makaron ciepły z posiekaną natką pietruszki.

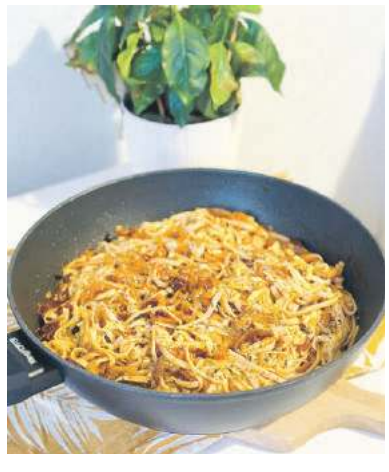

Wskazówki:

- Możesz dodać do dania pokruszony ser feta, którego słony smak przełamie słodycz karmelizowanej cebuli.
- Świeża posiekana natka pietruszki nadaje potrawie nutę rześkości.

Więcej wskazówek oraz prostych, szybkich i tanich przepisów znajdziecie na moim profilu w serwisie **Instagram: @olkafasolkaa.**

Lista zakupów:

- Ulubiony typ makaronu (ok. 400 g);
- Cebula czerwona (4 niewielkie szt.);
- Czosnek (2 ząbki);
- Boczniaki (250 g);
- Suszone pomidory (ok. 5 szt.);
- Cukier (2 łyżki);
- Masło (1 łyżka);
- Koncentrat pomidorowy (3 łyżki);
- Sos sojowy (4 łyżki);
- Sól i pieprz do smaku;
- Natka pietruszki (do dekoracji).

Państwowy Fundusz Rehabilitacji Osób Niepełnosprawnych

MOPR BYTOM

Miejski Ośrodek Pomocy Rodzinie w Bytomiu informuje, że osoby niepełnosprawne mogą ubiegać się o dofinansowanie ze środków PFRON w ramach programu „Aktywny samorząd". Program podzielony jest na dwa moduły. Pierwszy dotyczy likwidacji barier utrudniających aktywizację społeczną i zawodową, a drugi pomocy w uzyskaniu wykształcenia na poziomie wyższym.

Dokumenty programowe są dostępne na stronie internetowej PFRON – www.pfron.org.pl.

Wnioski można pobrać i złożyć poprzez system SOW (tj. System Obsługi Wsparcia finansowanego ze środków PFRON) oraz w Miejskim Ośrodku Pomocy Rodzinie przy ul. Strzelców Bytomskich 16 (na parterze w pokoju nr 3) w godzinach przyjmowania stron, tj. poniedziałek 14:00 – 16:30 oraz wtorek – piątek 8:00 – 12:00. Ponadto wnioski można pobrać ze strony internetowej MOPR – www.mopr.bytom.pl.
Program realizowany jest następujących obszarach:

MODUŁ I – WNIOSKI PRZYJMOWANE SĄ DO 31 SIERPNIA 2024 R.

Obszar A – likwidacja bariery transportowej:

- Zadanie 1 – pomoc w zakupie i montażu oprzyrządowania samochodu, adresowana do osób z orzeczeniem o niepełnosprawności (do 16 roku życia) lub osób ze znacznym albo umiarkowanym stopniem niepełnosprawności, z dysfunkcją narządu ruchu,
- Zadanie 2 – pomoc w uzyskaniu prawa jazdy, adresowana do osób ze znacznym albo umiarkowanym stopniem niepełnosprawności, z dysfunkcją narządu ruchu,
- Zadanie 3 – pomoc w uzyskaniu prawa jazdy, adresowana do osób ze znacznym albo umiarkowanym stopniem niepełnosprawności, z dysfunkcją narządu słuchu, w stopniu wymagającym korzystania z usług tłumacza języka migowego,
- Zadanie 4 – pomoc w zakupie i montażu oprzyrządowania samochodu, adresowana do osób ze znacznym albo umiarkowanym stopniem niepełnosprawności, z dysfunkcją narządu słuchu;

Obszar B – likwidacja barier w dostępie do uczestniczenia w społeczeństwie informacyjnym:

- Zadanie 1 – pomoc w zakupie sprzętu elektronicznego lub jego elementów oraz oprogramowania, adresowana do osób z orzeczeniem o niepełnosprawności (do 16 roku życia) lub do osób ze znacznym stopniem niepełnosprawności, z dysfunkcją narządu wzroku lub obu kończyn górnych,
- Zadanie 2 – dofinansowanie szkoleń w zakresie obsługi nabytego w ramach programu sprzętu elektronicznego i oprogramowania,
- Zadanie 3 – pomoc w zakupie sprzętu elektronicznego lub jego elementów oraz oprogramowania, adresowana do osób z umiarkowanym stopniem niepełnosprawności, z dysfunkcją narządu wzroku,
- Zadanie 4 – pomoc w zakupie sprzętu elektronicznego lub jego elementów oraz oprogramowania, adresowana do osób z orzeczeniem o niepełnosprawności (do 16 roku życia) lub osób ze znacznym albo umiarkowanym stopniem niepełnosprawności, z dysfunkcją narządu słuchu i trudnościami w komunikowaniu się za pomocą mowy,
- Zadanie 5 – pomoc w utrzymaniu sprawności technicznej posiadanego sprzętu elektronicznego, adresowana do osób z orzeczeniem o niepełnosprawności (do 16 roku życia) lub osób ze znacznym lub umiarkowanym stopniem niepełnosprawności;

Obszar C – likwidacja barier w poruszaniu się:

- Zadanie 1 – pomoc w zakupie wózka inwalidzkiego o napędzie elektrycznym adresowana do osób z orzeczeniem o niepełnosprawności (do 16 roku życia) lub osób ze znacznym stopniem niepełnosprawności i dysfunkcją uniemożliwiającą samodzielne poruszanie się za pomocą wózka inwalidzkiego o napędzie ręcznym,
- Zadanie 2 – pomoc w utrzymaniu sprawności technicznej posiadanego skutera lub wózka inwalidzkiego o napędzie elektrycznym, adresowana do osób z orzeczeniem o niepełnosprawności (do 16 roku życia) lub osób ze znacznym stopniem niepełnosprawności,
- Zadanie 3 – pomoc w zakupie protezy kończyny, w której zastosowano nowoczesne rozwiązania techniczne, tj. protezy co najmniej na III poziomie jakości, adresowana do osób ze stopniem niepełnosprawności,
- Zadanie 4 – pomoc w utrzymaniu sprawności technicznej posiadanej protezy kończyny, w której zastosowano nowoczesne rozwiązania techniczne, (co najmniej na III poziomie jakości), adresowana do osób ze stopniem niepełnosprawności,
- Zadanie 5 – pomoc w zakupie skutera inwalidzkiego o napędzie elektrycznym lub oprzyrządowania elektrycznego do wózka ręcznego, adresowana do osób z orzeczeniem o niepełnosprawności (do 16 roku życia) lub osób ze znacznym stopniem niepełnosprawności, z dysfunkcją narządu ruchu powodującą problemy w samodzielnym przemieszczaniu się i posiadających zgodę lekarza specjalisty na użytkowanie przedmiotu dofinansowania;

Obszar D – pomoc w utrzymaniu aktywności zawodowej poprzez zapewnienie opieki dla osoby zależnej (dziecka przebywającego w żłobku lub przedszkolu albo pod inną tego typu opieką), adresowana do osób ze znacznym lub umiarkowanym stopniem niepełnosprawności, którzy są przedstawicielem ustawowym lub opiekunem prawnym dziecka;

MODUŁ II – POMOC W UZYSKANIU WYKSZTAŁCENIA NA POZIOMIE WYŻSZYM adresowana do osób ze znacznym, umiarkowanym lub lekkim stopniem niepełnosprawności, pobierających naukę w szkole wyższej lub szkole policealnej lub kolegium, a także do osób mających przewód doktorski otwarty poza studiami doktoranckimi.
Wnioski w ramach Modułu II przyjmowane są do 31 marca 2024 r. (dla wniosków dot. roku szkolnego/akademickiego 2023/2024) oraz do 10 października 2024 r.
(dla wniosków dot. roku szkolnego/akademickiego 2024/2025).

Osoby zainteresowane mogą uzyskać informacje w Zespole ds. Rehabilitacji Społecznej Osób Niepełnosprawnych, pod numerem telefonu: (32) 388-67-03.

REKLAMA

eprasa.pl f0b5efab1d

Piotr Woźniak, czyli zapluty karzeł reakcji

ZA SPRAWĄ KSIĄŻKI OIOTRA WOŹNIAKA „ZAPLUTY KARZEŁ REAKCJI. WSPOMNIENIE AK-OWCA Z WIĘZIEŃ PRL-U" WIEMY DUŻO O OKRESIE, KTÓRY SPĘDZIŁ ON W KOMUNISTYCZNYCH KATOWNIACH I WIĘZIENIACH. ZNACZNIE MNIEJ MAMY WIADOMOŚCI O JEGO WALCE W SZEREGACH ARMII KRAJOWEJ ORAZ ANTYKOMUNISTYCZNEGO PODZIEMIA.

Marcin Hałaś

Piotr Woźniak ps. Wir - oficer Armii Krajowej i Narodowej Organizacji Wojskowej 7 lat spędził w komunistycznym więzieniu. Przeszedł przez ciężkie śledztwo z torturami, skazany został na karę śmierci. Przez 63 dni przebywał w celi śmierci, czekając na egzekucję. Ostatecznie zmieniono my wyrok na 10 lat pozbawienia wolności. Z więzienia wyszedł dopiero dwa lata po śmierci Stalina.

Po wojnie związany był z Bytomiem. W naszym mieście mieszkał od 1947 roku, kiedy po ogłoszonej przez komunistyczne władze amnestii ujawnił się. Rok później został aresztowany przez Urząd Bezpieczeństwa. Po zwolnieniu z więzienia - w 1955 roku wrócił do Bytomia i tutaj mieszkał aż do śmierci. Był nauczycielem, zakładał NSZZ Solidarność pracowników oświaty na ziemi bytomskiej. Nie doczekał końca komunizmu - umarł w 1988 roku, jego grób znajduje się na cmentarzu Mater Dolorosa.

Woźniak napisał wspomnieniową książkę „Zapluty karzeł reakcji", która w 1982 roku ukazała się w Paryżu, a następnie miała kilka podziemnych (nielegalnych) wydań w kraju. W książce tej Woźniak zrelacjonował dwa śledztwa, jakim był poddany, tortury i szykany stosowane przez oprawców oraz swój pobyt w więzieniu. Ale nie skupiał się tylko na sobie, opisał także los osób, z którymi w więzieniu się zetknął.

IPN

Zainscenizowane przez WUBP w Rzeszowie zdjęcie żołnierzy po ujawnieniu. Trzeci od lewej - Piotr Woźniak. Na pierwszym planie – mające robić odpowiednie wrażenie stosy broni z ubeckich magazynów

BIBLIOTEKA JAGIELLOŃSKA

Piotr Woźniak z żoną, lata 70. XX wieku

Wojenne losy

Mniej znane są wojenne losy Piotra Woźniaka. Ta luka w naszej wiedzy została niedawno w jakiejś części zapełniona. Na prowadzonym przez Instytut Pamięci Narodowej portalu Przystanek Historia ukazał się artykuł Mirosława Surdeja zatytułowany „Z kresowej Armii Krajowej do Narodowego Zjednoczenia Wojskowego. Piotr Woźniak *Wir* (1912–1988)". Znajdziemy w nim szereg informacji związanych z walką Woźniaka w szeregach Armii Krajowej, jego udziału w Akcji Burza, a także w powojennej antykomunistycznej konspiracji.

„Woźniak w latach 1941-1942 był dowódcą plutonu, później kompanii, a od pierwszej połowy 1942 r. komendantem Obwodu ZWZ-AK Kopyczyńce kryptonim „Jagienka", „49", „Kobalt". Od sierpnia 1942 do 1944 r. kierował Oddziałem II Komendy Okręgu AK Tarnopol, działał również w Komendzie Obszaru Lwowskiego AK. Uczestniczył w nawiązywaniu współpracy z przedstawicielami wywiadu rumuńskiego. 11 listopada 1943 r. został awansowany do stopnia porucznika, potem kapitana" - czytamy w tekście.

W antykomunistycznym podziemiu

Jako oficer antykomunistycznego podziemia - Narodowego Zjednoczenia Wojskowego Woźniak nie walczył z komunistami z bronią w ręku. Działalność struktur, którymi dowodził koncentrowała się na zadaniach wywiadowczych i propagandzie. „W lesie" Woźniak był tylko przez trzy miesiące po rozwiązaniu Armii Krajowej: „W kwietniu 1945 r. objął dowództwo nad oddziałem partyzanckim kryptonim „San" w sile około pięćdziesięciu ludzi, złożony głównie z żołnierzy AK przybyłych z terenów wschodnich. W czerwcu 1945 r. został on rozwiązany, część broni ukryto, ale większość przekazano posterunkom MO w Radymnie i Chłopicach."

W wielu publikacjach pojawiała się informacja, że Piotr Woźniak do Bytomia przyjechał w 1947 roku, po tym jak ujawnił się i zrezygnował z konspiracji. Tymczasem Mirosław Surdej odnotowuje, że do Bytomia Woźniak trafił wcześniej, już w 1945 roku: „Późnym latem 1945 r. doszło do spotkania Woźniaka z ówczesnym komendantem Okręgu NZW Rzeszów, Józefem Sałabunem *Gromem*. Woźniak oddał się wtedy do jego dyspozycji. Kolejne ich spotkania odbywały się w październiku, również w Jarosławiu, i w grudniu w Bytomiu, gdzie Woźniak tymczasowo zamieszkał (aby się utrzymać, handlował na Rzeszowszczyźnie rzeczami przywożonymi z tzw. Ziem Odzyskanych)." W 1946 roku roku Woźniak powrócił na Rzeszowszczyznę, gdzie objął komendę Okręgu NZW Rzeszów. Wkrótce został awansowany do stopnia podpułkownika.

Absurdalne zarzuty

W lutym tego roku Członkini Towarzystwa Społeczno-Kulturalnego Żydów w Polsce Anna Domagała napisała do redakcji „Gazety Wyborczej" list, w którym oskarżyła Piotra Woźniaka o... antysemityzm. „W liście Domagała stawia zarzut: - Piotr Woźniak *Wir*, był m.in. szefem sztabu okręgu GOP Narodowej Organizacji Wojskowej, którą w swoje DNA miała wpisane prześladowanie Żydów" - można było przeczytać w tekście opublikowanym przez katowicki dodatek „Gazety Wyborczej".

To oczywisty absurd. Woźniak działał przede wszystkim w Narodowym Zjednoczeniu Wojskowym, które powstało z połączenia resztek NOW, Narodowych Sił Zbrojnych i i części rozwiązanej Armii Krajowej. Aż dziw, że Domagała pisze coś o „prześladowaniu Żydów" w kontekście antykomunistycznego podziemia. Żołnierze NZW nie mieli nic wspólnego z prześladowaniem Żydów.

Taktowniej byłoby milczeć, bo ktoś, odpowiadając Domagale, mógłby wskazać, że było raczej na odwrót: wśród śledczych, prokuratorów i sędziów odpowiedzialnych za mordy sądowe na żołnierzach AK i niepodległościowego podziemia istniała... nadreprezentacja komunistycznych funkcjonariuszy pochodzenia żydowskiego. ■

Zarząd Bytomskiej Spółdzielni Mieszkaniowej

w Bytomiu ogłasza, że w dniu **11.04.2024 r.** w Sali nr 20 w siedzibie Spółdzielni przy ul. Kolejowej 1A w Bytomiu (II piętro) odbędzie się przetarg w formie licytacji ustnej na ustanowienie odrębnej własności lokalu mieszkalnego. Warunkiem przystąpienia do przetargu jest wpłacenie na rachunek bankowy PKO BP S. A O/Bytom nr 30 1020 2368 0000 2302 0021 8511 wadium, na co najmniej trzy dni przed oznaczoną datą przetargu tj. do dnia **8.04.2024 r.** w wysokości 10% ceny wywoławczej na lokal mieszkalny. Dowód wpłaty należy przedłożyć Komisji Przetargowej przed rozpoczęciem przetargu. Za datę wpłacenia wadium uważa się wpływ środków pieniężnych na rachunek bankowy Spółdzielni. Spółdzielnia może odstąpić od przeprowadzenia przetargu bez podania przyczyn, bądź unieważnić przetarg bez podania przyczyn, o czym poinformuje przez ogłoszenie na stronie internetowej i na tablicy ogłoszeń w siedzibie Spółdzielni ul. Kolejowa 1A w Bytomiu (III piętro).
Do przetargu Spółdzielnia stawia:

Lp.	*Ulica*	*Powierzchnia użytkowa*	*Cena wywoławcza*	*Wysokość wadium*	*Godzina przetargu*
1.	**Pl. Wojska Polskiego 7/90**	**47,40 m²**	**170 000,00 zł**	**17 000,00 zł**	**12.00**

Szczegółowe informacje znajdują się na stronie internetowej **www.bsm.bytom.pl,** na tablicy ogłoszeń w siedzibie Spółdzielni oraz telefonicznie pod numerem tel.: 32/ 281–12–91 wew. 42.

REKLAMA

Bytomska Spółdzielnia Mieszkaniowa w Bytomiu ul. Kolejowa 1a

ogłasza nieograniczony przetarg ofertowy pisemny na najem instytucjonalny na okres pięciu lat od daty zawarcia umowy (z możliwością jej ewentualnego przedłużenia) lokalu mieszkalnego nr 8 przy ul. Matejki 16 w Bytomiu o całkowitej powierzchni użytkowej 33,25 m2 położonego na drugim piętrze budynku IV kondygnacyjnego, składającego się z jednego pokoju, kuchni, łazienki z wc, przedpokoju, ogrzewanie elektryczne.
Lokal mieszkalny jest po generalnym remoncie.
Dla ww. lokalu mieszkalnego zostało sporządzone Świadectwo charakterystyki energetycznej budynku (do wglądu w siedzibie Spółdzielni).
Minimalna wysokość stawki czynszu wynosi 29,66 zł/m2/m-c.
Lokal można oglądać po wcześniejszym uzgodnieniu z administracją osiedla przy Pl. Wojska Polskiego 9 w Bytomiu, tel. 32/281-45-45.
Do wylicytowanej stawki czynszowej dolicza się opłaty za świadczenia uzyskiwane od Wynajmującego określone w umowie oraz opłaty niezależne od Wynajmującego.
Warunki do złożenia oferty są dostępne w Dziale Spraw Członkowskich, Mieszkaniowych i Nieruchomości pok. 32 oraz na stronie internetowej Spółdzielni www.bsm.bytom.pl.
Oferty w zamkniętych kopertach z informacją „Przetarg na najem instytucjonalny – ul. Matejki 16/8" należy składać w terminie do dnia **8.04.2024 r.** do godz. 16.30 w siedzibie Bytomskiej Spółdzielni Mieszkaniowej, 41-902 Bytom, ul. Kolejowa 1a, pok. 23.
Komisyjne otwarcie kopert i wybór przyszłego najemcy nastąpi do dnia 12.04.2024 r.
Zarząd Bytomskiej Spółdzielni Mieszkaniowej zastrzega sobie prawo swobodnego wyboru ofert, odwołania lub unieważnienia przetargu w całości lub w części bez podania przyczyny i bez wyboru oferenta.
Informacje o przedmiocie przetargu można uzyskać pod nr tel. 32/ 281-12-91 wew. 42.

REKLAMA

eprasa.pl f0b5efab1d

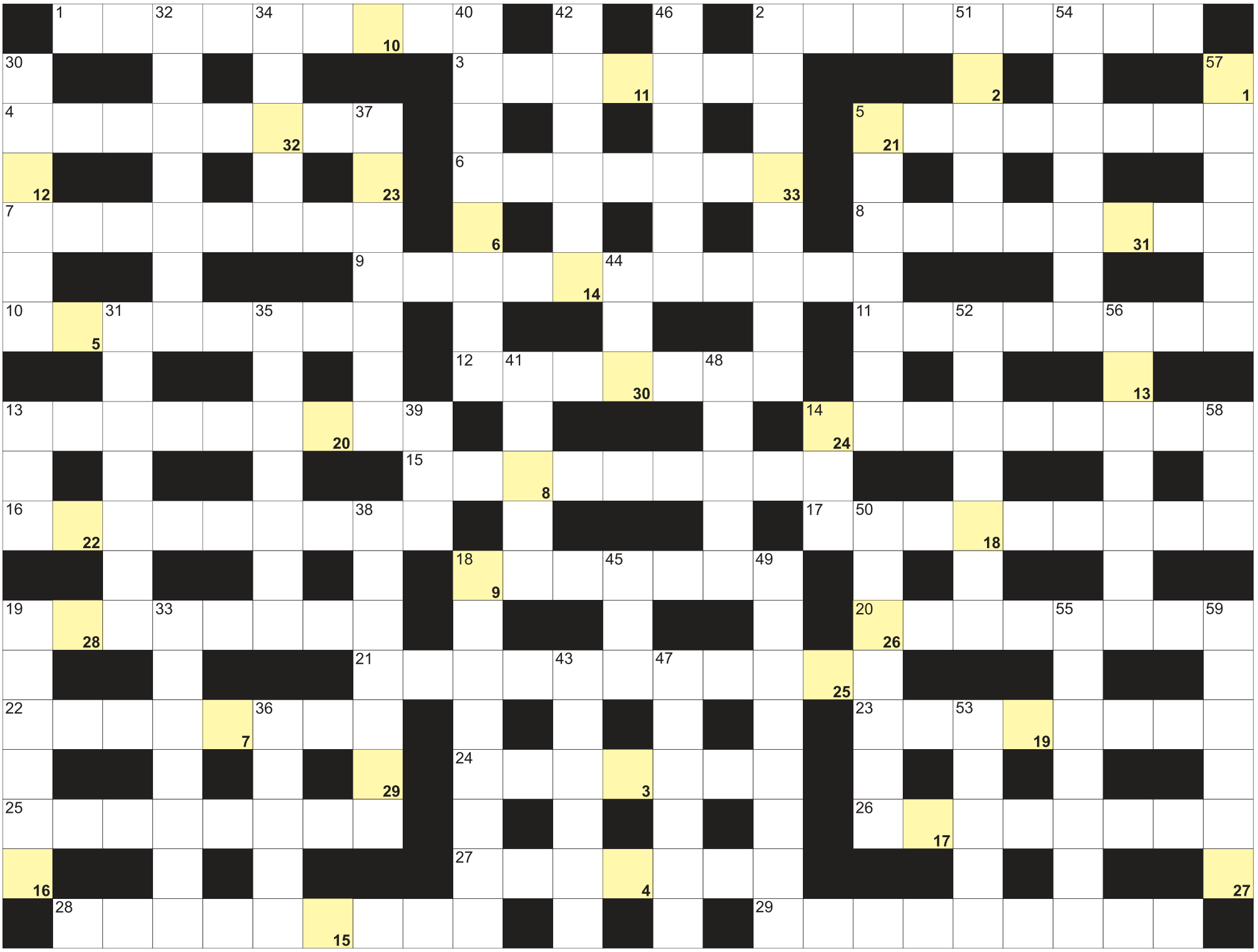

Litery z pól ponumerowanych od 1 do 33, utworzą rozwiązanie:

1	2	3	4	5	6	7	8		9	10	11	12	13	14		15	16	17	18	19		20	21	22		
23	24	25	26	27		28	29	30	31	32	33															

POZIOMO: 1) zakłady lecznicze z kuracjuszami; 2) gra w "oczko" w kasynie; 3) w niej pasek; 4) broń lub obraz w muzeum; 5) "Błękitna ...", kompozycja George'a Gershwina; 6) osiągnięcia z "Księgi Guinnessa"; 7) mały kawałek młodego lasu; 8) fizyczne to Efekt Dopplera; 9) kościół z relikwiami; 10) placówka dyplomatyczna za granicą; 11) ugrupowanie przeciwne rządowi; 12) największa wyspa Balearów; 13) "Dzieci z ...", książka Astrid Lindgren; 14) Droga Mleczna lub Andromedy na niebie; 15) najwyższy szczyt Zimbabwe; 16) inaczej czworokąt; 17) zawodniczka na stoku; 18) drugi w kolejności księżyc Neptuna; 19) rzeka w Badajoz; 20) ciałko mrówcze; 21) dawniej epolet, galon; 22) najwyższy szczyt Iranu; 23) stojak dla malarza na obraz; 24) żywica styraks inaczej; 25) inna nazwa akacji syberyjskiej; 26) malarka lub śpiewaczka; 27) grawitacyjny to stalaktyt; 28) biologia lub historia dla ucznia; 29) glin potocznie.

PIONOWO: 2) kościół św. Piotra w Rzymie; 5) konwersacja, dyskusja; 13) brytyjska telewizja publiczna; 14) alkohol z szyszkojagód jałowca; 18) pistacja terpentynowa w skrócie; 19) jabłko Adama; 30) dębowy zbiornik na whisky; 31) kraj ze stolicą w Sucre; 32) usuwanie usterki w aucie; 33) knikus benedyktyński; 34) delfin chilijski inaczej; 35) krąg wokół głowy świętego; 36) kanna, ssaka z wołowatych; 37) inaczej farmerki, spodnie; 38) druga największa wyspa Szwecji; 39) naczelny organ kontroli państwowej; 40) i Tycho Brahe, i Galileusz; 41) rzeka we włoskiej Adrii; 42) dźwięk wydawany przez bociana; 43) Bellucci, znana włoska aktorka; 44) część nogi, femur; 45) Agca, strzelał do papieża; 46) Bona, była królowa Polski; 47) naramiennik żołnierza dawniej; 48) Vaclav, były prezydent Czech; 49) ustawowy akt łaski dla więźniów; 50) niezdolność czytania, zaburzenie; 51) nie jest oryginałem; 52) ważne części krzeseł; 53) "Trebunie ...", kapela góralska; 54) listy bez podpisu; 55) brawa; 56) człowiek chciwy i skąpy; 57) świątynia buddyjska; 58) mała Alicja; 59) były zespół Kory Jackowskiej.

KUPON
ŻYCIE BYTOMSKIE
13

Nagrodą za prawidłowe rozwiązanie krzyżówki jest talon wartości 50 zł na usługi, które oferuje Gabinet Kosmetyczny Classic. Rozwiązania krzyżówki prosimy przesłać na adres redakcji **41-902 Bytom, Rynek 19**

Z dopiskiem: wyrażam zgodę na publikację danych osobowych (imienia i nazwiska) w tygodniku Życie Bytomskie.

Nagrodę za prawidłowe rozwiązania krzyżówki nr 8 otrzymuje Pan Artur Sadowski. Gratulujemy!

GABINET CLASSIC
KATARZYNA KRÓL

GABINET KOSMETYCZNY CLASSIC
Katarzyna Król, ul. Murarska 1/1 Bytom,
Tel. 797 279 560
Oferujemy szeroki zakres usług kosmetycznych.
Stylizację brwi i rzęs.
Stylizację paznokci. Pedicure. Makijaż.

eprasa.pl f0b5efab1d

Rysunki Marka Wójcickiego

Na wesoło

Na peron wybiega facet z walizą i pyta:
- Panie, panie, jaki to pociąg?!
- Żółty!
- No, ale dokąd?
- Do połowy!

Kobieta dzwoni do radia i mówi:
- Znalazłam portfel, a tam 3000 zł, czek na 10 tys. euro. Portfel jest pana Stanisława Janowskiego, zamieszkałego przy ulicy Czerskiej 12 w Szczytnie. I mam gorącą prośbę... proszę pani Stasiowi puścić jakąś fajną piosenkę ode mnie.

Dziadek zabrał Jasia pierwszy raz na rozprawę sądową. Jasio, widząc po raz pierwszy adwokata ubranego w togę, pyta:
- A dlaczego ten pan jest ubrany jak kobieta?
- Bo będzie zaraz długo mówił!

- Proszę pani, tu nie wolno się kąpać - zwraca się wychodzący zza krzaków policjant do stojącej na brzegu jeziora nagiej dziewczyny.
- To nie mógł pan tego powiedzieć, gdy się rozbierałam?
- Rozbierać się wolno.

Na lekcji plastyki dzieci rysują swoją rodzinę. Jasio właśnie narysował tatę.
- Jasiu, dlaczego twój tata ma niebieskie włosy? - pyta nauczycielka.
- Bo nie było łysej kredki - odpowiada Jasiu.

Tomasz po naszymu

Zaś przidom ze świynconkom

Tomasz Nowak

Możno bydziecie sie tymu dziwuwać, ale chodzynie ze świynconkom we Wielko Sobota to niy ma echt ślonski zwyczaj. Jesce tak piyndziesiont lot nazod jak fto u nos szoł z połnym jajek, szynki, wusztu i baranków koszyckym do kościoła, to boło wiadomo: Gorol. Ale Ślonzoki tyn zwyczaj erbli łod przijezdnych i fest dobrze sie stało, niy inko skuli bajtli ftore majom mocka uciechy. Jo tyz rod ida ze świynconkom, ale niy ino śniom. Wiadomo: we Wielko Sobota koniecnie czeba porzykać przi Grobie Jezusa, pocałuwać Jego rany, a na wiecór po Wielkim Cwortku i Wielkym Piontku prziś do kościola na czecio czynść Triduum Paschalnego.

BYTOM.PL

Tak wyglondo we Wielko Sobota na Rozbarku

Zdo mi sie, co wy chodzicie ze świynconkom do kościołów we swoich parafiach, bo mocie nojbliży, ale chca wos przekonać, cobyście aby roz (a nojlepi teroz) przeszli się do kościoła św. Jacka na Rozbarku, abo św. Wojciecha we Radzionkowie. Dejcie sie pedzieć: niy pożałujecie, bo tam wszysko wyglondo fest paradnie, aże uciecha paczeć. A to skuli tego, co prziłazom tam - i to cynsto cołkymi familiami, łojcowie z bajtlami - ludzie łoblecyni we piykne ślonskie stroje.

Tyn zwyczaj noprzód napocli na Rozbarku, a stoł za tym świynty pamiynci Piotr Mankiewicz. Boł to po prowdzie chop ze Grudziądza, ale do Ślonska zrobioł tyla dobrego, co mało ftory Hanys. Dyć to łon wyrychtuwoł Muzeum Chleba we Radzionkowie, a juz nojbarzi przoł Rozbarkowi i ludziom, ftorzi łoblykajom sie po chopsku. Pan Piotr przekonoł innych, coby we Wielko Sobota sie ustrojyli i bez cołki Bytoń paradnie przeszli z koszyckami. Ta procesjo jest fest srogo, mocie w ni ponad sto ludzi, abo niyroz i wiyncy. A łoglondać na Rozbarku chce ich tyla, co niy idzie wlyź do kościoła, bo mocie tako ciśba. Niyforzi ekstra z Efu przyjyzdzajom.

Werci sie tyz kuknonć do kościoła radzionkowskiego. Tam tyz ze świynconkom prziłazom po chopsku, a wiedzie ich burmistrz Gabriel Tobor. Robi sie z tego fest uroczystość, ale uroczystość przede wszyskym religijno. Bydziecie tymu radzi.

Toz widzymy sie we Wielko Sobota, a juz teraz życa wom wesołych, spokojnych świont! Jajkym sie niy dziela, bo to tyz niy ma ślonski zwyczaj i łonego my jakoś niy erbli. A bajtlom życa, coby Zajoncek ło nich niy zapomnioł. Nawet jak trocha nabrojyli. ■

Horoskop na tydzień

Baran
W bieżącym tygodniu nie poczujesz dużego zmęczenia, będziesz pełen energii. Kolejny raz przekonasz się, że Twoja intuicja Cię nie zawiedzie. Zaufaj swoim przeczuciom, ale jednocześnie działaj powoli, bez nacisku. Nie poddawaj się, dopóki nie osiągniesz zamierzonych celów. To jest Twój miesiąc — gwiazdy Ci sprzyjają.

Byk
Osoby wokół Ciebie są drobiazgowe, ale bezproblemowo znajdziesz swój sposób na wielki sukces. Wykorzystaj ten tydzień, by zwolnić tempo – weź pod uwagę potrzeby ciała i duszy, zamiast usilnie zmuszać się do wszystkich aktywności. Pracuj nad swoimi planami, przemyśl je. Połowa sukcesu to dobry plan.

Bliźnięta
Skorzystaj z tego, bo Jowisz w kwadraturze zmusi Cię do wytężonej pracy. W życiu zawodowym czekają Cię spore zmiany. Teraz gwiazdy Ci sprzyjają, by zrobić to, czego potrzebujesz, do realizacji swoich marzeń. Pamiętaj, że Twoje przeczucia są słuszne – powinnaś im zaufać.

Rak
Nie brnij w intrygi! Miej na uwadze, że wiosną świat jest o wiele piękniejszy, teraz przebijesz się przez twardą i zimną powierzchnię, która do tej pory powstrzymywała twój pełny rozkwit i dalekosiężne plany. Nabierz więcej pewności siebie i przejmij przywództwo na nowo.

Lew
Nie warto teraz siedzieć w domu – czekają Cię nowe znajomości! W tym tygodniu skrywana od dawna prawda wyjdzie na jaw. Nie będzie ci łatwo się z tym pogodzić, ale ta wiedza jest Ci potrzebna. Potrzebujesz czasu, aby przyswoić fakty – to Cię wyzwoli. Dawne poglądy rzuć w niepamięć.

Panna
W tym tygodniu będziesz wyrozumiały dla bliskich i pełen optymizmu. Kłopoty będą Cię omijać — miej się jednak na uwadze — w niedzielę czeka Cię spotkanie z kimś ważnym. Ciesz się harmonią wśród najbliższych. Panny w związku nie powinny obawiać się, wnieść uczucia na wyższy poziom.

Waga
Od piątku aura sprzyja długiemu odpoczynkowi – skorzystaj z chwili dla siebie. Początek wiosny zainspiruje Cię do udoskonalenia rutyny i rytuałów dbania o siebie. W sobotę Twoja produktywność wzrośnie, gdy tylko lepiej o siebie zadbasz.

Skorpion
Na początku tygodnia przeżyjesz mentalne odrodzenie i zaznasz spokoju wewnętrznego. Będzie w Tobie też artystyczna energia, wkładaj całe serce w nowe projekty – to się zwróci z nawiązką. Daj dojść do głosu swoim pomysłom.

Strzelec
Teraz nie będzie dla Ciebie rzeczy niemożliwych. Podejmij każde ryzyko i spróbuj zawalczyć o swoją przyszłość. Pod koniec tygodnia wiele spraw wymknie się spod kontroli — przygotuj plan B.

Koziorożec
Przed Tobą pracowity, ale udany tydzień. Planety Ci sprzyjają, w tym tygodniu spędzisz czas z przyjaciółmi. Teraz będziesz natchniony wieloma pomysłami. To będzie dobry czas na naukę nowych rzeczy – odkryjesz swoje nowe możliwości.

Wodnik
Ruszaj w plener, podróżuj – Saturn w najbliższych dniach Cię z kimś pozna. Czerp teraz ze wszystkich niespodzianek ofiarowanych Ci przez los. Twoje życie zacznie się toczyć na zwiększonych obrotach. Wiosna sprawi, że znów staniesz się duszą towarzystwa — umawiaj się więc na spotkania, bierz udział w ciekawych wydarzeniach.

Ryby
W tym tygodniu będziesz bardziej cierpliwa. We wtorek i czwartek przyjdą Ci do głowy najlepsze pomysły. Zgłębisz tajniki swojej wiedzy, dojdziesz do nowych wniosków, a twoje słowa zainspirują przyjaciół. Dziel się z każdym swoją mądrością, słuchaj i wspieraj.

Sudoku na dobry dzień

		2	9	4	6		5	7
7	9		5	2		4	1	
					8		9	6
6		9					3	4
		7	8	1	9	6	2	5
							7	
1		5	4	8				2
9	7				1	5		3
2	6	4		9		7		

					8	1	2	
1	9	2	5					
8	5			2	1	6	9	
			9			2		
2	4			6	3		7	
			8	5	2	3		
7		9		1			3	
4	2	5		8	7		6	
6		1		4		8		7

eprasa.pl f0b5efab1d

USŁUGI

ANTENY sat, tv, domofony. NEON 604-231-094.

ODNAWIANIE wanien. 32/384-91-98.

CYKLINIARSKIE. Układanie. 32/282-58-07, 501-604-735.

MONTAŻ kabin, umywalek, WC, armatury. Tel. 501-668-930.

REMONTY łazienek, malowanie, tapetowanie. Tel. 507-055-024.

ŚWIADECTWA energetyczne. 606-307-123.

ELEKTRYK 662-721-765.

PIT-Y ROCZNE od 30 zł; papierowo, elektronicznie, przez maila, telefon, także w domu Klienta. 603-649-877.

KOSZENIE- wycinka i skracanie drzew oraz opróżnianie mieszkań i piwnic. 607-219-491.

0 zł dojazd w centrum Bytomia. Naprawa sprzętu AGD. Umiarkowane ceny. 791-268-219.

KUPNO/SPRZEDAŻ

DREWNO opałowe, 259 zł/m3. 736-071-946.

DAM PRACĘ

KELNERA/BARMANA zatrudnię. Tel. 505-787-873.

NIERUCHOMOŚCI

SZUKAM mieszkania do 40 m2 z ogrzewaniem miejskim. 504-999-458.

KUPIMY: dom, mieszkanie, kamienicę, garaż, działkę, ogródek, udziały w nieruchomościach, skomplikowany stan prawny, zadłużone i inne. 518-559-443. Cały Śląsk.

SPRZEDAM 2-pokojowe, 37 m2, CO, II piętro w budynku po termomodernizacji - Karb, Braci Śniadeckiech. 00491636160880.

SPRZEDAM 3-pokojowe, 103 m2, IIp., CO, słoneczny balkon, kamienica zabytkowa, Powstańców Śląskich 9. 518-097-990.

SZUKAM mieszkania w Bytomiu do kupienia dla rodziców, koniecznie na parterze lub na 1 piętrze. Rozważę każdą propozycję. Tel. kont. 503-706-460.

DO WYNAJĘCIA pokoje w centrum Bytomia. 505-787-873.

MOTORYZACJA

AUTOSKUP. Płacimy gotówką. Najlepsze ceny, dojazd. 515-274-430, 602-871-305.

AUTOHANDEL. Kupię każdy samochód osobowy, dostawczy. 509-796-001, 798-835-341.

AUTOZŁOMOWANIE. 515-274-430.

FINANSE

SZYBKA pożyczka, z komornikiem. 32/260-00-33, 516-516-611, Pośrednik CDF S.C. firmy MATPOL FINANSE Sp. z o.o

POŻYCZKA na telefon, online. 780-116-672.

GABINET UROLOGICZNY + USG
lek. Jan Wilczek
specjalista urolog
Przyjmuje w środy 15.30-18.00
ul. Podgórna 9
Tel. 32/282-83-38, 601-411-806
REKLAMA

GABINET LARYNGOLOGICZNY
dr n.med. Elżbieta Bilińska-Pietraszek
specjalista otolaryngolog
Przyjmuje dorosłych i dzieci w zakresie chorób nosa, gardła, zatok, krtani i uszu
– diagnostyka niedosłuchu, chrapania i bezdechu
– diagnostyka trzeciego migdałka
Bytom, ul. Tetmajera 1
poniedziałki i czwartki od 17.00
tel. 32/286-52-71
REKLAMA

-1937- Kwapisz
Radosnych, wiosennych Świąt Wielkiej Nocy zdrowia oraz wszelkiej pomyślności życzy Państwu firma Kwapisz
REKLAMA

SHARK TOP TEAM Bytom
Jak trenować to z najlepszymi!
Zapraszamy wszystkich chcących rozpocząć swoją przygodę ze sportami walki do naszego klubu **ul. Składowa 2 w Bytomiu.**
Więcej informacji na naszym facebooku **Shark Top Team Bytom** lub pod numerem tel. **516 177 333**
MMA • Boks • K1 • Bjj • Zapasy
REKLAMA

ważne telefony

Pogotowie ratunkowe **999**

Pogotowie ratunkowe w Radzionkowie **999**

Policja **997, 112, 478-533-200**

Straż pożarna **998, 478-510-200**
sekretariat: **478-510-220**

Dyżurny Straży Miejskiej
986, 32/281-18-24
(przez całą dobę)
skargi sms **530-809-400**
(tylko dla osób głuchoniemych)

Zgłaszanie awarii wodociągów i sieci kanalizacyjnej **994**
(połączenie bezpłatne)

Miejski Zarząd Dróg i Mostów
32/396-97-01

Bytomskie Przedsiębiorstwo Komunalne **32/396-71-00**

Powiatowa Stacja Sanitarno – Epidemiologiczna
ul. Moniuszki 25, 41-902 Bytom
tel. **32 397-66-66**
fax. **32 397-66-00**
poniedziałek – piątek 7.30 – 15.05

Powiatowe Centrum Zarządzania Kryzysowego
32/ 388-76-15

POGOTOWIA:
Gazowe **992, 32/ 398-50-00**
Energetyczne **991, 32/ 303-09-91**
Wodno-kanalizacyjne
32/ 396-71-74 (połączenie bezpłatne) i **32/ 396-71-05**

Telefon zaufania AA we wtorki, środy, czwartki w godz. 17.30-19.30 **32/ 280-60-00**

bsm
Bytomska Spółdzielnia Mieszkaniowa

ogłasza nieograniczony przetarg ofertowy na zawarcie umowy najmu lokalu użytkowego przy **ul. Orzegowskiej 36 w Bytomiu, o powierzchni 33,92 m².**
Lokal w pawilonie handlowo-usługowym (parter);

Szczegółowe informacje o przetargu znajdują się na stronie internetowej Bytomskiej Spółdzielni Mieszkaniowej: www.bsm.bytom.pl
Dodatkowe informacje o przedmiocie przetargu uzyskać można pod nr telefonu 32/281-12-91 wew. 30, 31.
REKLAMA

ROWERY
sprzedaż - serwis
Rowery światowych marek, profesjonalny serwis.
W naszym salonie polecamy: rowery elektryczne, duży asortyment części.
Zapewniamy transport
Zakup na Raty 0% RSSO
PROMOCJE -5%, -10%, -15%
ul. Witczaka 12, 41-902 Bytom
pn.-pt. 10-18, sob. 9-14
www.rb-rowerek.pl,
tel. 32 282 35 25, 501 171 558
REKLAMA

ŻYCIE BYTOMSKIE
41-902 Bytom, Rynek 19

Tygodnik lokalny ukazujący się w Bytomiu i Radzionkowie.
Wydawca: Życie Bytomskie Sp. z o.o. (nr KRS 0000 49 0060)
Redaguje zespół: Tomasz Nowak - redaktor naczelny, Marcin Hałaś, Marcin Pawlenka.
Biuro reklam i ogłoszeń: Mariola Kubica tel. 508-659-284,
e-mail: reklama@zyciebytomskie.pl

Skład: Paweł Przygodziński (EMILDESIGN)
Druk: Polska Press Sp. z o.o.
Za treść ogłoszeń redakcja nie odpowiada, materiałów niezamówionych nie zwraca, zastrzegając sobie prawo do ich adiustacji i skrótów.

eprasa.pl f0b5efab1d

Polonia wicemistrzem MHL

JANÓW, BYTOM. DRUŻYNA POLONII BYTOM Z WICEMISTRZOSTWEM MŁODZIEŻOWEJ HOKEJ LIGI. OCZEKIWANY TYTUŁ MISTRZOWSKI WYSZARPAŁA JEJ EKIPA NAPRZODU JANÓW.

Tomasz Nowak

Rozstrzygnięcie zapadło w minionym tygodniu. Nasi przegrali dwa mecze i musieli zadowolić się drugim miejscem. Najpierw w zeszłą środę na lodowisku w Janowie ulegli 1:2, a honorowe trafienie zaliczył kapitan Piotr Bajon. Porażka sprawiła, że w ostatnią sobotę bytomianie u siebie grali z nożem na gardle. Musieli dwa razy wygrać, by sięgnąć po tytuł.

W dwóch pierwszych fazach play-off MHL ta sztuka się udawała i po trzech meczach Polonia odprawiała Cracovię i Podhale Nowy Targ. Już wtedy było jednak widać, że drużyna nie jest tak skuteczna i tak silna, jak w sezonie zasadniczym. Każde zwycięstwo przychodziło jej z wielką trudnością. Trzeci raz ta sztuka się nie udała. Goście zagrali bardzo dobrze i po dwóch tercjach prowadzili 2:0. Byli skuteczniejsi, a w obronie stanowili monolit nie do przejścia.

W tercji trzeciej za sprawą Bajona zrobiło się 1:2, ale na ponad dwie minuty przed końcem Naprzód wbił trzeciego gola. Wprawdzie po zaledwie 22 sekundach Michał Proczek pokonał bramkarza Janowa i Polonia znowu złapała kontakt, ale na nic więcej już jej nie było stać, choć kibice zdzierali gardła do końcowej syreny. Polonia-Naprzód 3:2 i to ta druga ekipa zostaje mistrzem MHL. Tytuł nam uciekł, choć tak bardzo o nim marzyliśmy. I bądźmy szczerzy: po sezonie zasadniczym byliśmy go prawie pewni. ■

BYTOM.PL

Naprzód Janów okazal się przeszkodą nie do przejścia

Porażka i zwycięstwo

Tenisiści stołowi Petralana TTS Polonia Bytom rozegrali w ostatnich dniach dwa kolejne pojedynki Superligi.

Najpierw na wyjeździe dość niespodziewanie ulegli niżej notowanej ekipie ASTS Olimpii-Unii Grudziądz 1:3. W zeszły wtorek zaś również niespodziewanie i również na wyjeździe 3:2 pokonali wicelidera tabeli, Polski Cukier-Gwiazda Bydgoszcz. W ostatniej kolejce sezonu zasadniczego nasi tenisiści stołowi zagrają na wyjeździe z zespołem KS Dekorglass Działdowo. Ten ciekawie się zapowiadający mecz zaplanowano na 5 kwietnia.

Potem przyjdzie czas na fazę play-off. Przypomnijmy, że Polonia jest w grupie mistrzowskiej i będzie się biła o medale, co zresztą przed sezonem jej trener, Michał Napierała oficjalnie zapowiadał. W ćwierćfinale bytomianie najprawdopodobniej zagrają z zespołem SBR Dojlidy Białystok. Te pojedynki odbędą się 19 i 21 kwietnia. Zapowiada się wyrównana rywalizacja, emocji zapewne nie zabraknie. **IZO**

Cidry plus, Zieloni minus

Ze zmiennym szczęściem grali w minioną sobotę czwartoligowi piłkarze Ruchu Radzionków oraz Szombierek Bytom.

Cidry bez większych problemów u siebie pokonały 3:0 Znicz Kłobuck, choć mogły strzelić o wiele więcej goli. Na listę strzelców wpisali się Szymon Matysek (2 bramki) oraz Kacper Zalewski. To szósty z rzędu mecz Ruchu bez porażki. Z kolei Zieloni na wyjeździe ulegli 1:2 Przemszy Siewierz. Bardzo to pogorszyło ich sytuację w tabeli IV ligi, z której w tym sezonie spaść ma sporo zespołów. **IGN**

REKLAMA

eprasa.pl f0b5efab1d

Na Aleksandrę Krawczyk nie ma mocnych

DĄBROWA GÓRNICZA. TRZYNASTOLETNI PŁYWACY RYWALIZOWALI W III RUNDZIE LIGII KLUBÓW ŚLĄSKICH. ZAWODNICZKA UKS NA FALI BYTOM I UCZENNICA SZKOŁY MISTRZOSTWA SPORTOWEGO W BYTOMIU, ALEKSANDRA KRAWCZYK WYPADŁA DOSKONALE.

Tomasz Nowak

Pływaczka nie miała sobie równych i dwukrotnie stanęła na najwyższym stopniu podium w konkurencjach 100m stylem zmiennym i 200m stylem dowolnym. Po trzeciej rundzie Ligi Ola znajduje się na pierwszym miejscu w klasyfikacji generalnej w województwie.Ostatnia runda finałowa odbędzie się już 19 kwietnia. Cel dla bytomianki, to utrzymanie prowadzenia.

Poza Krawczyk w Dąbrowie Górniczej startowali: Agata Miszkiewicz, Maja Dubielska, Olga Chabko, Emilia Suchan, Mateusz Podbucki, Miłosz Augustyński, Kuba Zieliński, Bartek Jąderko i Adaś Brzuchala. Zespół z naszego miasta jest na 6. miejscu w klasyfikacji generalnej klubów, których startuje aż 36.

ŻYWIEC

Pobiegła rewelacyjnie w ukochanych Beskidach

Kolejny sukces świętowała reprezentująca Miechowicką Grupę Biegową Beata Adamczyk-Nowak, która od lat startuje w biegach krótko i długodystansowych.

Bytomianka wzięła udział w 23. PKO Półmaratonie Żywieckim, zaliczanym do Korony Śląskich Półmaratonów. Na starcie tej imprezy stawiła się rekordowa liczba ponad 2200 zawodników i zawodniczek. Adamczyk-Nowak uzyskała znakomity czas 1:33;49, plasując się w efekcie na 11. miejscu w kategorii open, zaś wśród kobiet była dziewiątą Polką. Dodatkowo zdobyła pierwsze miejsce w kategorii wiekowej K50.

Na mecie biegaczka nie kryła zadowolenia: - To był mój debiut na tej trasie, nie wiem dlaczego jeszcze tu nie biegałam. Bieg uliczny i w górach. Bardzo lubię jedno i drugie, choć połączenie jest dość ryzykowne. Dziś poszło wszystko rewelacyjnie. Pogoda idealna: chłodno i słonecznie, a dookoła moje ukochane Beskidy. Założyłam sobie, że tempo średnie 4.30/km to byłoby dobre osiągnięcie. Dlatego trzeba było dobrać odpowiednie tempo, żeby się nie zajechać. I tak było. Od początku do końca trzymałam się założeń. Wystarczyło sił na mocną końcówkę. **TON**

REKLAMA

KRAKÓW

10 medali karateków

JACEK TARAN

Michał Sowa (z prawej) w akcji

10 medali przywieźli z IX Międzynarodowego Pucharu Krakowa w Karate Tradycyjnym zawodnicy MUKS Ippon Bytom.

Zawody były prowadzone na topowym poziomie, a wystartowało w nich blisko 900 zawodników z 10 krajów. Oglądaliśmy wiele ciekawych walk i występów. Bytomski Klub Karate Tradycyjnego posłał do Krakowa liczną, bo aż pięćdziesięcioosobową reprezentację. Spisała się ona świetnie, co w przypadku tego klubu jest normą.

Michał Sowa (kumite) oraz Alicja Słowińska (kata) w imponującym stylu wywalczyli złote medale. Z kolei Magdalena Różyło (kata) stanęła na drugim stopniu podium. Natomiast brązowe medale zdobyli Anna Popławska (kumite), Dominik Kandzia (kata), Filip Brol (kata), Fabian Widera (kata), Tomasz Buczyński (kata), Michał Sowa (kata), a także Magdalena Różyło (kumite).

Dodatkowo Michał Sowa decyzją jury i jak najbardziej zasłużenie został uznany najlepszym zawodnikiem zawodów. **IZO**

eprasa.pl f0b5efab1d

Przed koszykarzami decydująca o awansie faza play-off

BYTOM, KRAKÓW. PO KAPITALNYM SEZONIE ZASADNICZYM KOSZYKARZE BYTOMSKIEJ POLONII JUŻ W NAJBLIŻSZĄ ŚRODĘ, 27 MARCA ROZPOCZYNAJĄ WALKĘ W FAZIE PLAY-OFF. PO TYM, CO DOTĄD POKAZALI, WYDAJĄ SIĘ BYĆ JEJ ZDECYDOWANYM FAWORYTEM. POWIEDZMY TO OTWARCIE: IDZIEMY NA AWANS I POWRÓT DO I LIGI.

Tomasz Nowak

Wzeszłą środę podopieczni trenera Mariusza Bacika w ostatnim meczu przed własną publicznością zaskakująco łatwo rozprawili się z wysoko klasyfikowanym w tabeli II ligi MKKS Rybnik. Nasi wygrali 104:64 (28:13, 35:24, 20:13, 21:14) po raz kolejny przekraczając barierę stu punktów.

W sumie na własnym parkiecie udało się im to aż 12 razy, co jest osiągnięciem imponującym. Kibice po raz kolejny oglądali popisy naszych, choć mogli być nieco rozczarowani tym, że rybniczanie nie zapewnili większej dramaturgii. Doping jak zwykle był niesamowity.

14 razy za trzy

Od pierwszej do ostatniej minuty gospodarze konsekwentnie powiększali swoją przewagę, będąc bardzo dobrze dysponowanymi zwłaszcza w rzutach za trzy punkty. Najwięcej takich prób zakończonych sukcesem zanotował Bartosz Wróbel, myląc się tylko raz na sześć. W sumie bytomianie trafili 14 razy.

Dodatkowo Polonia pobiła drużynowy rekord w ilości przechwytów, których też było 14. Świetnie poszło również w obronie, dorobek punktowy gości nie robi wszakże wrażenia. Te wszystkie liczby pokazują, skąd wzięło się tak efektowne, potwierdzające supremację zwycięstwo.

Bez potknięcia

Podczas starcia z ekipą z Rybnika nasi punktowali następująco: Wróbel 21, Giżyński 19, Krakowiak 14, Krawiec 12, Wąsowicz 10, Pruefer 8, Piechowicz 8, Górecki 4, Nawrot 3, Bogdanowicz 3, Fleszar 2.

Ostatni mecz w sezonie zasadniczym Polonia rozegrała na wyjeździe z Cracovią 1906 Yabimo Kraków. Po krótkim odpoczynku czas na play-off, w którym nie można sobie pozwolić na potknięcia, bo przegrywający rywalizację odpada z dalszej gry. Pierwszy mecz Polonia Bytom jako lider zagra już 27 marca, na parkiecie rywala, który zajął 8. miejsce w tabeli grupy C. To KS 27 Katowice ■

Sukcesy młodych tenisistów Górnika

FB GÓRNIK BYTOM

Jan Chlodnicki

Marzec okazał się bardzo dobrym miesiącem dla zawodników Górnika Bytom. Świetnie spisywali się oni na kortach krajowych i zagranicznych.

Zuzanna Pawlikowska odniosła pierwsze w karierze zawodowe zwycięstwo w imprezie ITF W15 rozgrywanej w kanadyjskim Brossard. Triumfowała tam w parze z Amerykanką Ashton Bowers, pokonując w decydującym meczu tenisistki z USA Jessicę Bernales i Mię Yamakitę 6:3, 6:3.

Martyn Pawelski natomiast był bliski zwycięstwa w turnieju ITF M15 w Szarm el-Szejk. Rozstawiony z numerem szóstym bytomianin uległ w zaciętym trzysetowym finale 6:3, 3:6, 6:7 (8-10) Gruzinowi Sabie Purtseładze (nr 4.). W finale gry podwójnej wystąpił natomiast Szymon Kielan (#PZTTeam/ KS Górnik #Bytom), grający razem z Ukraińcem Wołodimirem Użylowskim. Najwyżej rozstawiony debel przegrał z Petrem Barą Birjukowem i Egipcjaninem Amrem Elsayedem (nr 2.) 3:6, 4:6.

Nowy nabytek Górbnika Bytom, czyli Anna Kmiecik została podwójną triumfatorką J60 ITF Juniors odbywającego się na Cyprze. Nasz tenisistka po wygraniu singla z Darią Koreshkovą, w parze z koleżanką klubową Mają Pawelską wygrały finał debla. Wcześniej do Bytomia dotarły świetne wieści z estońskiego Tartu, gdzie w turnieju ITF Junior (ranga J30) w dwóch finałach wystąpił Jan Chłodnicki. W deblu wygrał tam razem z Wiktorem Jeżem (STT Fakro Nowy Sącz). **TON**

REKLAMA

JUDO KS CZARNI BYTOM 1966
SPONSOR PLUS Sp. z o.o.
www.sponsorplus.pl
Czarni Bytom partnerem stron sportowych w Życiu Bytomskim
REKLAMA

eprasa.pl f0b5efab1d

Polska 2050
Szymona Hołowni

TRZECIA DROGA

BYTOM WRACA DO GRY

Kandydaci do Rady Miejskiej
Lista NR 3

Okreg NR 1 Miechowice, Bobrek, Karb

NR 1 KRZYSZTOF **KOTAS**
NR 2 TOMASZ **WAC**
NR 3 SEBASTIAN **ŻEBROWSKI**
NR 4 KATARZYNA **GROSZ-POCHAŁA**
NR 5 KATARZYNA **HORACZEK**
NR 6 EDYTA **GRZESIAK -OLSZYCZKA**
NR 7 KATARZYNA **SKOCZYLAS**

Okręg NR 2 Szombierki, Łagiewniki

NR 1 STANISŁAW **KORMAN**
NR 2 MICHAŁ **LEWICKI**
NR 3 BRONISŁAWA **MULARCZYK**
NR 4 BOŻENA **CHMIELEWSKA**
NR 5 TOMASZ **SOBCZAK**
NR 6 KAMILA **BROL**
NR 7 KAMIL **PROBIERZ**

Okręg NR 3 Stroszek, Os. Ziętka, Sucha Góra, Stolarzowice, Górniki

NR 1 MICHAŁ **MISIASZEK**
NR 2 ROBERT **KY**
NR 3 JUSTYNA **OGIERMAN**
NR 4 PATRYCJA **MIOZGA**
NR 5 LUCYNA **LENIK**
NR 6 SZYMON **NOWARA**
NR 7 ANDRZEJ **SUCHANEK**

Okręg NR 4 Śródmieście, Rozbark, Arki Bożka

NR 1 ANDRZEJ **WĘŻYK**
NR 2 BOŻENA **MIENTUS**
NR 3 PAWEŁ **LEWICKI**
NR 4 ANNA **BANASZCZAK**
NR 5 MARZENA **ELHABAL**
NR 6 KLAUDIA **BARTKOWIAK**
NR 7 TOMASZ **KOSTEK**

Okręg NR 5 Śródmieście

NR 1 WITOLD **KRIESER**
NR 2 JOACHIM **NOWAK**
NR 3 ANNA **LEMPART-RAPACEWICZ**
NR 4 MONIKA **KOŁODZIEJCZAK**
NR 5 MAREK **WOŹNICKA**
NR 6 MAGDALENA **ZAJĄC**
NR 7 ALEKSANDER **SĘDZIK**

Materiał KKW Trzecia Droga PSL - PL2050 Szymona Hołowni

REKLAMA

eprasa.pl f0b5efab1d