MASZ TEMAT? ZADZWOŃ: 25 683 03 18

Nr 49 (526)
8 grudnia 2021 r.
ISSN 2083-960X
nr indeksu 279498
cena 3,20 zł (VAT 5%)
Jesteśmy na Facebooku
TWÓJ GŁOS - gazeta powiatu garwolińskiego
9 772083 960007 49

TWÓJ Głos

GAZETA POWIATU GARWOLIŃSKIEGO

Ponad 150 tenisistów i tenisistek przy stołach

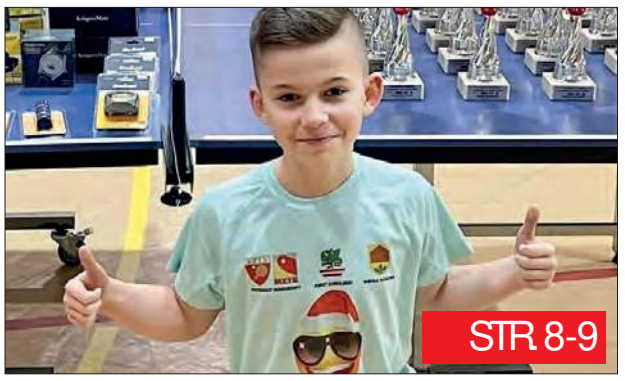

STR 8-9

W NUMERZE

GM. MACIEJOWICE
Po analizie zdarzeń i zagrożeń na obszarze nadwiślańskim zapadła decyzja o budowie nowego posterunku dla strażaków z PSP STR 2

GARWOLIN
„Garwolińska Kraina Malucha", to pierwszy publiczny żłobek, jaki powstaje w mieście powiatowym STR 5

GM. GÓRZNO
Rada Gminy podjęła uchwałę o zwiększeniu diet dla sołtysów i radnych. Podwyżkę dostał też wójt Waldemar Sabak STR 10

ŁASKARZEW
Blisko dwa razy więcej będzie teraz zarabiała burmistrz Anna Laskowska. Wzrosną też diety przewodniczącego rady, jego zastępcy i radnych STR 11

GM. TROJANÓW
Stanisław Kostyra zarobi o ponad 7 tys. zł brutto więcej, niż dotychczas. Wzrosły też diety radnych i sołtysów STR 12

SOBOLEW
Społeczność Publicznej Szkoły Podstawowej im. Henryka Sienkiewicza obchodziła dzień swojego patrona STR 13

PEDIATRIA DO LIKWIDACJI

Jako pierwsi dotarliśmy do informacji o decyzji ws. zamknięcia oddziału dziecięcego w garwolińskim SP ZOZ. Dyrektor potwierdza, że już złożył wniosek w tej sprawie do wojewody. - Gdzie od stycznia mamy szukać ratunku dla naszych dzieci?! - pytają zszokowani informacją rodzice

STR 3

REKLAMA

BAR mleczny
Garwolin, ul. Senatorska 1
Pierogi Ruskie Leniwe
Zadzwoń i zamów:
508 900 108

KUPIĘ ZBOŻE
różnego rodzaju
tel. 513 148 437

eprasa.pl f0b96fd245

Posiedzi za łapówki

POWIAT Garwolińscy policjanci, zwalczający przestępczość gospodarczą i korupcyjną, wpadli na trop nieuczciwego diagnosty. Na jednej ze stacji kontroli pojazdów 65-latek przyjmował łapówki za wystawienie zaświadczeń o badaniach technicznych, których nie przeprowadził. Sąd aresztował diagnostę na trzy miesiące. Grozi mu kara do 10 lat więzienia. Odpowiedzialności karnej nie uniknie również dwóch mężczyzn, którzy za „pozytywne" wykonanie badania wręczyli diagnoście łapówki.

65-letni diagnosta wystawiał wielokrotnie zaświadczenia o zrealizowanych przeglądach technicznych pojazdów. Mężczyzna jednak nigdy tych pojazdów nie widział, a mimo to wystawiał swoim klientom zaświadczenia o pozytywnym przeprowadzeniu badania. Policyjne czynności funkcjonariuszy, zajmujących się zwalczaniem przestępczości gospodarczej, zakończyły się skierowaniem do sądu aktu oskarżenia przeciwko dwóm osobom, które w zamian za wpis w dowodzie rejestracyjnym, wręczyli diagnoście korzyść majątkową, czym narazili się na odpowiedzialność karną, zagrożoną 10 letnim więzieniem.

US

DYŻURY APTEK

7 grudnia
dyżur pełni apteka przy ulicy Senatorskiej 4 w Garwolinie.

8 grudnia
dyżur pełni apteka przy ulicy Mazowieckiej 17 w Garwolinie.

9 grudnia
dyżur pełni apteka przy ulicy Kościuszki 49 F w Garwolinie.

10 grudnia
dyżur pełni apteka przy ulicy Dobrej 1/ 4-5 w Garwolinie.

11 grudnia
dyżur pełni apteka przy ulicy Korczaka 35 lok. 1 w Garwolinie.

12 grudnia
dyżur pełni apteka przy ulicy Targowej 1 bud C lok. 1 w Garwolinie.

13 grudnia
dyżur pełni apteka przy ulicy Kościelnej 10 w Garwolinie.

14 grudnia
dyżur pełni apteka przy ulicy Nadwodnej 15 w Garwolinie.

opracowała Weronika Wielgosz

W tym tygodniu obchodzimy imieniny :

09.12. - Leokadii, Nataszy, Wiesława
10.12. - Julii, Danieli, Menasa, Andrzeja
11.12. - Artura, Damazego, Daniela, Waldemara
12.12. - Dagmary, Aleksandry, Adelajdy
13.12. - Łucji, Otylii, Antoniego
14.12. - Alfreda, Izydora, Noemi
15.12. - Niny, Celiny, Waleriana

Solenizantom życzymy wszystkiego najlepszego!

W MACIEJOWICACH POWSTANIE POSTERUNEK PSP

UG w Maciejowicach/Facebook

Akt notarialny podpisali: Tomasz Kwiatkowski - wójt gminy Maciejowice oraz nadbryg. Jarosław Nowosielski - mazowiecki komendant wojewódzki Państwowej Straży Pożarnej w obecności st. bryg. Krzysztofa Tuszowskiego - komendanta powiatowego Państwowej Straży Pożarnej w Garwolinie oraz mł. bryg. Karola Ziętali – zastępcy naczelnika Wydziału Technicznego Komendy Wojewódzkiej PSP w Warszawie

Po dokonaniu analizy zdarzeń i zagrożeń na obszarze nadwiślańskim zapadła decyzja o budowie nowego posterunku dla strażaków z PSP. Jego lokalizacja ma znacząco skrócić czas dojazdu na terenie gminy Maciejowice, Wilga, Sobolew i Trojanów

W Maciejowicach powstanie pierwszy w powiecie garwolińskim Posterunek Jednostki Ratowniczo - Gaśniczej Komendy Powiatowej Państwowej Straży Pożarnej w Garwolinie. Uroczyste podpisanie aktu notarialnego odbyło się 1 grudnia. Dzięki niemu Skarb Państwa – Komenda Wojewódzka Państwowej Straży Pożarnej w Warszawie pozyskała nieodpłatnie działkę o powierzchni 0,3190 ha w miejscowości Maciejowice pod budowę przyszłej, nowej siedziby. Po wyrażeniu zgody przez Radę Gminy Maciejowice, gmina przekazała działkę w formie darowizny.

-Została dokonana analiza, która uwzględniała m.in. czas dojazdu do zdarzenia, liczbę zdarzeń na danym obszarze i dodatkowe zagrożenia wynikające z tej lokalizacji. W wyniku tej analizy uznano za zasadne stworzenie posterunku jednostki ratowniczo-gaśniczej w Maciejowicach -informuje oficer prasowy KP PSP w Garwolinie mł. bryg. **Tomasz Biernacki**.

Perspektywa powstania posterunku przewidziana jest na najbliższe lata. Konkretów na ten moment nie ma.

DODATKOWE ETATY W STRAŻY

W Maciejowicach swoje funkcje będzie sprawowało czterech funkcjonariuszy, którzy będą wyjeżdżać do zdarzeń, co skróci czas dojazdu na terenie gmin: Maciejowice, Wilga, Sobolew i Trojanów.

-Wiąże się to ze zwiększeniem liczby etatów w komendzie, ponieważ osoby tam stacjonujące będą dodatkowe. Nie będzie to pomniejszony stan osobowy obecny, ale będą dodatkowe etaty -wyjaśnia oficer prasowy KP PSP w Garwolinie.

Obecnie jednostka czeka na przyznanie środków na inwestycję budowlaną. Opisana wyżej analiza była stworzona już dwa lata temu i tylko w Maciejowicach wykazała zasadne wykonanie takiej jednostki.

-To bardzo ważna inwestycja z zakresu bezpieczeństwa na terenie naszej gminy. Tym bardziej cieszy, że jako samorząd gminny, przekazując działkę pod budowę siedziby posterunku Komendy PSP, mogliśmy przyczynić się do jej realizacji -podkreśla wójt gminy Maciejowice.

Urszula Sadura

WAŻNE TELEFONY

ALARMOWE

Straż Pożarna	998 lub 25 682 22 88
Policja	997 lub 25 684 02 00

POGOTOWIE

Ratunkowe	999 lub 25 684 34 31
Ciepłownicze	993 lub 25 682 20 34
Wodno-kanalizacyjne	25 684 32 10
Energetyczne	991 lub 25 684 21 00

INSTYTUCJE I URZĘDY

Starostwo Powiatowe w Garwolinie	25 684 30 10
Urząd Skarbowy	25 682 39 30
ZUS	25 682 22 32
KRUS	25 684 32 46
ARiMR	25 682 07 95
Prokuratura Rejonowa	25 684 36 33
Sąd Rejonowy	25 682 30 41
Poczta Garwolin	25 682 23 03
Powiatowy Urząd Pracy	25 685 25 00
Urząd Miasta Garwolin	25 684 34 23
Urząd Miasta i Gminy Pilawa	25 685 61 10
Urząd Miasta Żelechów	25 754 11 44
Urząd Miasta Łaskarzew	25 684 52 50
Urząd Gminy Borowie	25 685 90 70/72
Urząd Gminy Garwolin	25 682 05 60
Urząd Gminy Górzno	25 681 22 54
Urząd Gminy Łaskarzew	25 684 50 24
Urząd Gminy Maciejowice	25 682 57 37
Urząd Gminy Miastków Kościelny	25 751 12 86
Urząd Gminy Parysów	25 685 53 19
Urząd Gminy Sobolew	25 682 50 23
Urząd Gminy Trojanów	25 682 71 20
Urząd Gminy Wilga	25 685 30 70

INSPEKCJE

Powiatowy Inspektorat Nadzoru Budowlanego	25 684 35 88
SANEPID	25 684 35 95
Powiatowy Inspektorat Weterynarii	25 684 34 45

OŚRODKI ZDROWIA

SPZOZ Garwolin Szpital	25 684 47 00 lub 25 684 47 35
SPZOZ Garwolin Przychodnia ul. Staszica	25 682 30 23
SPZOZ Trojanów	25 682 71 22
SPZOZ Borowie	25 685 90 29
SPZOZ Pilawa	25 685 61 74
SPZOZ Górzno	25 681 22 22
SPZOZ Łaskarzew	25 684 50 17
SPZOZ Miastków Kościelny	25 754 41 23
SPZOZ Wilga	25 685 35 55

TWÓJ Głos GAZETA POWIATU GARWOLIŃSKIEGO
eGarwolin.pl

REDAGUJE ZESPÓŁ:
Łukasz Szymański - red. naczelny, tel. 505 272 382, e-mail: lukasz@twojglos.pl
Jarosław Staszczuk - z-ca red. naczelnego, tel. 606 851 510, e-mail: staszczuk@twojglos.pl
Ewelina Karbowska - tel. 503 006 290, e-mail: pilawa@twojglos.pl
Urszula Ruta - tel. 514 180 801, e-mail: ula.ruta@egarwolin.pl
Wioleta Zając - tel. 508 662 577, e-mail: wioleta@twojglos.pl
Urszula Sadura - tel. 721 135 129, e-mail: urszula@twojglos.pl
Tomasz Kępka - tomaszkepka@twojglos.pl.
DZIAŁ HISTORII: Michał Kurach - tel. 784 650 726, e-mail: historia@twojglos.pl
DZIAŁ SPORTU: Mateusz Połynka - tel. 511 199 671, e-mail: sport@twojglos.pl
DZIAŁ REKLAMY: Monika Antoniuk - tel. 505 409 151, e-mail: monika@twojglos.pl
WSPÓŁPRACUJĄ: asp. sztab. Marek Kapusta - oficer prasowy KPP w Garwolinie, **st. kpt Tomasz Biernacki** - oficer prasowy PSP w Garwolinie
SKŁAD I ŁAMANIE: Marek Kurdziałek, Michał Gawryołek
WYDAWCA: Firma Wydawnicza Michał Gawryołek, ul. Szkolna 1, 08-500 Ryki
DRUK: Drukarnia AGORA w Warszawie, nakład 4030 egz.

REDAKCJA:
GARWOLIN: ul. Mazowiecka 22, 08-400 Garwolin, tel. 500 413 026, e-mail: garwolin@twojglos.pl

REKLAMĘ ZAMÓWISZ:
Monika Antoniuk, tel. 500 055 689, e-mail: monika@twojglos.pl oraz w biurze radekcji - Garwolin, ul. Mazowiecka 22, tel. 500 413 026

Jesteśmy na Facebooku:
> Twój Głos - gazeta powiatu garwolińskiego
> eGarwolin

eprasa.pl f0b96fd245

PEDIATRIA DO LIKWIDACJI!

Jako pierwsi dotarliśmy do informacji o decyzji ws. likwidacji oddziału dziecięcego w garwolińskim SP ZOZ. Dyrektor potwierdza, że już złożył wniosek w tej sprawie do wojewody. -Gdzie od stycznia mamy szukać ratunku dla naszych dzieci?! -pytają zszokowani informacją rodzice

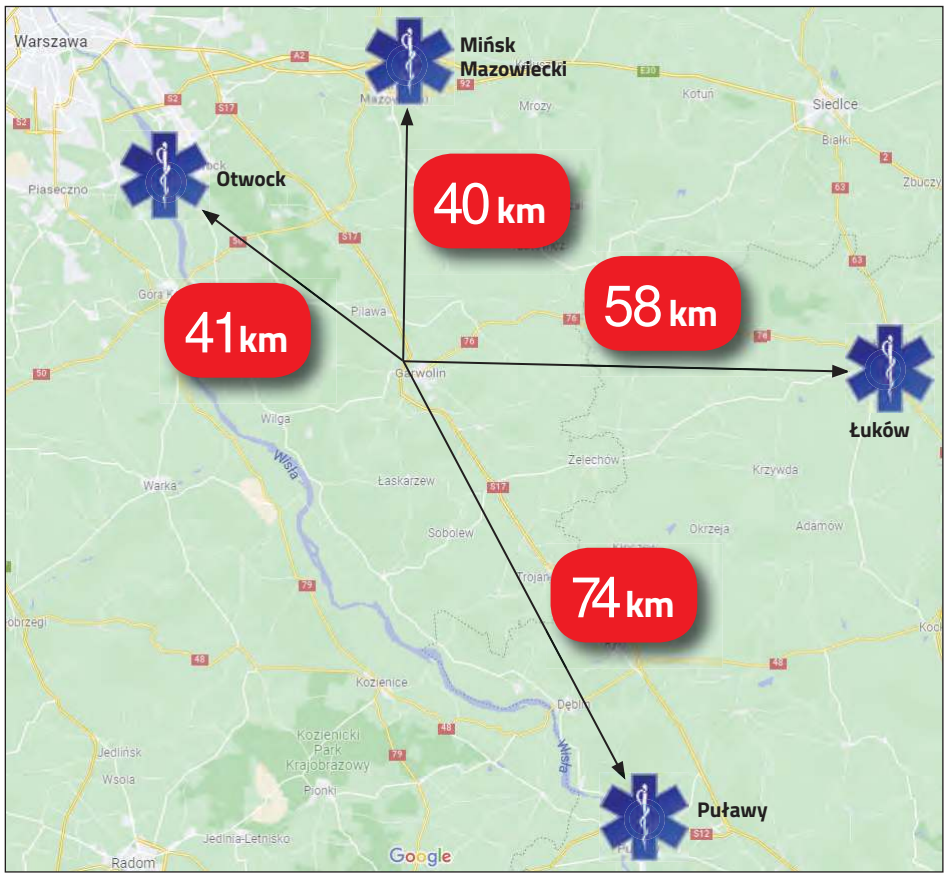

Odległości z Garwolina do najbliższych szpitali z oddziałem dziecięcym: Powiatowe Centrum Zdrowia w Otwocku - 41 km, Szpital Powiatowy w Mińsku Mazowieckim - 40 km, Szpital Św. Tadeusza w Łukowie - 58 km, SPZOZ w Puławach - 74 km

Wszyscy lekarze specjaliści pracujący na oddziale dziecięcym SP ZOZ w Garwolinie mają kontrakty tylko do końca roku. Jeśli nie znajdą się nowi chętni do pracy, to działalność pediatrii zostanie zawieszona.

Informacja o planach zamknięcia oddziału z dniem 31 grudnia tego roku dotarła do nas w piątkowe popołudnie. Dzwonimy w tej sprawie do dyrektora SP ZOZ **Krzysztofa Żochowskiego**.

-Wniosek o zawieszenie działalności oddziału złożyłem do wojewody oraz Rady Społecznej SP ZOZ -precyzuje dyrektor SP ZOZ Krzysztof Żochowski.

Tłumaczy, że wszystkim trzem lekarzom pracującym na oddziale (w tym ordynatorowi i zastępcy) z końcem tego roku kończą się kontrakty.

-Już mnie poinformowali, że oni tych kontraktów nie przedłużą -wyjawia.

W związku z tym od 1 stycznia nie byłoby ani jednego lekarza specjalisty na oddziale.

HEJT PRZYCZYNĄ REZYGNACJI?

-Niestety w ostatnim czasie na pracowników oddziału w sposób absolutnie bezzasadny wylała się fala dzikiego hejtu. Lekarze specjaliści tam pracujący bardzo przeżyli te bezpodstawne i haniebne oskarżenia, które pojawiły się w przestrzeni medialnej, w związku z tym postanowili nie podpisywać nowych kontraktów -opisuje sytuację dyrektor Żochowski.

Jak mówi, jest przekonany, że kontrole potwierdzą, iż oskarżenia, które ostatnio się pojawiły, są całkowicie bezzasadne.

Dyrektor nie ukrywa, że obecnie nie widać nowych pracowników.

-Cały czas intensywnie szukamy osób, które mimo bardzo nieprzyjemnej atmosfery, wykreowanej wokół oddziału przez ludzi niegodziwych, chcieliby pracować na oddziale -podkreśla.

Jeżeli jednak do końca roku nie uda się pozyskać nowych pracowników, praca oddziału zostanie zawieszona.

-Pomimo tego, że oddział przynosił dramatyczne straty finansowe, to mamy głębokie poczucie, że był bardzo potrzebny -nie ukrywa dyrektor.

Podkreśla, że dzieci, które przebywały na oddziale, były leczone zgodnie z wszystkimi zasadami sztuki medycznej.

-Oddział był dobrze wyposażony, posiadał kompetentnych lekarzy -ale oni także mają swoją wytrzymałość, a hejt jest bronią straszliwą -nie gryzie się w język.

Starosta **Mirosław Walicki** potwierdza nam, że w poniedziałek otrzymał informację o złożonym przez SP ZOZ wniosku.

-Będziemy robić wszystko, żeby tak się nie stało, żeby od stycznia pediatria nadal funkcjonowała -zapewnia.

Również zwraca uwagę na „medialną nagonkę", która niedawno dotknęła personel oddziału.

CO NA TO RODZICE?

-Nie jestem zadowolona z tej decyzji, bo w razie nagłej potrzeby nie wiem, gdzie szukać pomocy. Najbliżej będzie do Puław, ale jak tam zostanie oddział przekształcony na COVID-owy to zostaje Lublin albo Warszawa -mówi Jagoda, mama 10 miesięcznego Bartka.

-Tego się nie spodziewałam, żeby na tak duży powiat nie było oddziału dla dzieci w szpitalu. Nie wyobrażam sobie jechać godzinę do innego szpitala, kiedy dziecko „leci" mi przez ręce! -nie kryje oburzenia Agnieszka, mama 2 letniego Kuby.

-Szok. Moja żona była w ubiegłym roku w szpitalu z naszym synkiem i wiem, że oddział pediatrii w powiecie jest bardzo potrzebny. Codziennie jest tam wielu rodziców z dziećmi. A jak zamkną, to gdzie mamy szukać pomocy? Czy są w naszym powiecie władze, które w końcu o nas pomyślą? -z niedowierzaniem mówi nam Tomasz, ojciec 2 letniego Antka.

JS, US

Zadeklaruję swoją pomoc

-Do chwili obecnej nie otrzymałam takiej informacji (rozmawiamy w poniedziałek, 6 grudnia -przyp. red). Zainteresuję się tą sprawą, ponieważ zaniepokoiłam się. Skontaktuję się z panem dyrektorem i zadeklaruję swoją pomoc. Jeśli pan dyrektor określi, w jaki sposób mogę pomóc, to jak najbardziej się włączę się w tę sprawę. Zastanawiajcie jest to, do czego może doprowadzić hejt. Zanim ludzie coś napiszą, niech się dziesięć razy zastanowią. Hejtujący też mogą mieć dzieci i za chwilę może się okazać, że jak ich dziecko będzie potrzebowało pomocy, to nie będą mieli gdzie o tę pomoc poprosić -komentuje senator Maria Koc.

Dyrektor i starosta powinni zrobić wszystko, żeby do tego nie dopuścić

-Nie mam jeszcze informacji o tych planach (rozmawiamy w poniedziałek, 6 grudnia -przyp. red). Nie znam szczegółów, więc nie wiem, czy tu bardziej chodzi o hejt, czy kwestię wynagrodzenia lekarzy. W zakresie swoich możliwości zawsze jestem chętny do wsparcia. W tym wypadku główna rola należy jednak do pana dyrektora -jako bezpośredniego przełożonego oraz podpisującego kontrakty, a także pana starosty, który ma narzędzie w postaci Rady Społecznej SP ZOZ. Nie można dopuścić do sytuacji, że tak ważny oddział zostanie zamknięty. Moim zdaniem dyrektor i starosta powinni zrobić wszystko, żeby do tego nie dopuścić -zabiera głos poseł Grzegorz Woźniak.

Mandat dla kierowcy BMW

GÓRKI W sobotę przed południem na ulicy Dworcowej doszło do zderzenia dwóch pojazdów. Na miejscu policjanci ustalili, że na skrzyżowaniu kierujący samochodem bmw nie ustąpił pierwszeństwa przejazdu kierowcy audi. W ten sposób doprowadził do zderzenia. Sprawcę ukarano mandatem.

eprasa.pl f0b96fd245

Z poparciem dla żołnierzy

ŁASKARZEW Radni miejscy specjalną uchwałą wyrazili poparcie dla polskich służb mundurowych, strzegących wschodniej granicy Rzeczypospolitej Polskiej.

„Rada Miasta Łaskarzew wyraża głęboką wdzięczność i szacunek dla Sił Zbrojnych Rzeczypospolitej Polskiej, ze szczególnym uwzględnieniem Wojsk Obrony Terytorialnej, Straży Granicznej, Policji i innych służb mundurowych za ofiarną służbę w obronie nienaruszalności granicy naszej Ojczyzny i suwerenności Rzeczypospolitej Polskiej" - czytamy w uchwale.

Uchwała została przyjęta jednogłośnie podczas sesji 1 grudnia. Jej inicjatorem była burmistrz **Anna Laskowska**, która z kolei inspirację zaczerpnęła od Związku Samorządów Polskich (którego członkiem jest miasto Łaskarzew).

Uchwała jest związana z sytuacją na wschodniej granicy Polski.

JS

DROGI NA CZELE GMIN NYCH PRZEDSIĘWZIĘĆ

W ramach Polskiego Ładu gmina Maciejowice otrzymała 12.350.000 zł na 27 odcinków drogowych. Inwestycje będą realizowane w latach 2022-2023

Urząd Gminy w Maciejowicach

W tej kadencji wyremontowanych zostało już 22 odcinki dróg, w tym 17 finansowanych było środkami zewnętrznymi. Gmina przeznaczyła już około 10 mln zł na inwestycje drogowe

Środki te stanowią 95% planowanej inwestycji. Do tego gmina dołoży 650 tys. zł., czyli brakujące 5%. Zadanie realizowane będzie w ciągu dwóch lat. W przyszłym roku przeprowadzone zostaną remonty dróg w Antoniówce Świerżowskiej, Kępie Podwierzbiańskiej, pętla w Podwierzbiu, droga gminna od świetlicy wiejskiej w Oronnem w kierunku wsi, nakładka asfaltowa do drogi wojewódzkiej nr 801 w Kobylnicy, droga w Kawęczynie, pętla w Ostrowie, droga w Domaszewie, nakładka asfaltowa przy remizie OSP Podwierzbie, drogi w Strychu i Kraskach Dolnych oraz ulice w Maciejowicach: Browarna, Niecała, Bankowa, 11 listopada i Antoniaka.

W 2023 roku prace odbywać będą się w Antoniówce Świerżowskiej, Antoniówce Wilczkowskiej, na odcinku z Domaszewa do Topolina, dokończony zostanie asfalt przy jeziorze w Oblinie i droga gminna tzw. „nadpole" w tej miejscowości, odcinek drogi Podzamcze-Malamówka, droga we Wróblach Wargocinie, Bączkach, między Kochowem a Przewozem oraz ulica Polna, Leśna, Sportowa przy boisku i Słoneczna w Maciejowicach.

WIĘCEJ W JEDNEJ KADENCJI NIŻ PRZEZ 20 LAT

-Jest to ogromny skok cywilizacyjny i rozwojowy gminy. Patrząc na ilość dróg, które dotychczas zrobiliśmy, czyli 22, w tym 17 finansowanych było środkami zewnętrznymi, to około 10 mln zł przeznaczyliśmy już na drogi. Do tego pozyskaliśmy ponad 12 milionów w ramach Polskiego Ładu, które przeznaczamy na kolejne odcinki. W tej kadencji zrobimy więcej dróg niż w ostatnich 20 latach -mówi nam wójt gminy Maciejowice **Tomasz Kwiatkowski**.

Na przełomie marca i kwietnia ogłoszony zostanie przetarg na to zadanie. Władze planują go podzielić na trzy etapy realizacji w zależności od materiału, z którego zostaną wykonane drogi (kostka, asfalt) i zakresu prac, bowiem przy niektórych ulicach oprócz utwardzenia asfaltem wykonany zostanie również chodnik.

-Złożyliśmy ten jeden duży wniosek jako priorytet ze względu na to, że mamy najwięcej sołectw ze wszystkich gmin w powiecie, a te odcinki drogowe będą dotyczyć niemalże każdego mieszkańca. W sferze drogowej zaniedbania były ogromne. Już trochę je nadrobiliśmy, a chcemy to nadrobić jeszcze bardziej -wyjaśnia włodarz.

W PRZYSZŁOŚCI KANALIZACJA I TERMOMODERNIZACJA

Gmina złożyła też wniosek na dofinansowanie gospodarki wodno-ściekowej, ale na ten cel nie otrzymała środków z Polskiego Ładu.

-W kolejnych naborach będziemy starali się o środki na gospodarkę wodno-ściekową i na termomodernizację budynków użyteczności publicznej. Już przygotowujemy kolejne wnioski -wyjaśnia Kwiatkowski.

Władze chcą w pełni skanalizować Maciejowice i zrobić projekty kanalizacji okolicznych miejscowości, aby w przyszłości tam też wykonać przyłącza. W ramach termomodernizacji na celowniku znajduje się budynek ośrodka zdrowia i szkoły w Maciejowicach. Samorządowcy mają na uwadze również rozbudowę kompleksu sportowego i dokończenie rewitalizacji parku w Maciejowicach.

Zastrzyk finansowy w wysokości 4.610.060 zł gmina otrzymała z dodatkowej puli rządowych środków na zadania wodno-ściekowe.

-Mamy Stację Uzdatniania Wody, która od momentu budowy (2004 rok) nie była modernizowana. W tym roku ze środków własnych i przy pozyskaniu środków z Samorządu Województwa Mazowieckiego uzupełniliśmy niezbędne złoża. Teraz planujemy otrzymane dodatkowe pieniądze przeznaczyć na usprawnienie SUW-u -planuje wójt.

Urszula Sadura

Dzieci zaczną uczęszczać w przyszłym roku?

Chociaż pogoda nie sprzyja, prace powoli zmierzają do końca. Nowy budynek samorządowego przedszkola w Trojanowie jest już prawie gotowy

Budynek tak z zewnątrz, jak w środku już jest gotowy i czeka na umeblowanie. W minionym tygodniu robotnicy zajęli się grodzeniem miejsca na plac zabaw. Sprzęty zabawowe pojawią się na nim jednak w przyszłym roku

Jedna z najważniejszych inwestycji w gminie Trojanów w ciągu kilku miesięcy ma szanse doczekać się szczęśliwego finału. Robót do wykonania jest coraz mniej, mimo to władze gminy czeka jeszcze wiele czynności proceduralnych. Wszystko ma zmierzać do tego, by o ile to możliwe, uruchomić placówkę w przyszłym roku.

Na chwilę obecną zakończyły się prace wewnątrz budynku. Ostatnio były wykonywane poprawki malarskie i kładzione płytki.

-Teraz będziemy koncentrować się na wyposażaniu kuchni i wnętrz. Zostały nam jeszcze na ten cel środki z rządowe. Ale nie będziemy wydatkować ich w tym roku, lecz przeniesiemy na przyszły -mówi zastępca wójta gminy Trojanów **Aneta Michta**.

Odłożenie wyposażenia wnętrz nie spowodowało jednak, że przy przedszkolu nic się nie dzieje. Ekipy w dalszym ciągu pracują.

-Robimy ogrodzenie placu zabaw. Pogoda nam nie sprzyja, ale wcześniej wykonawca nas nie wpuścił na ten teren, więc zabraliśmy się za pracę teraz. A sam plac powstanie na pewno w przyszłym roku -tłumaczy wicewójt.

Włodarz Trojanowa ma nadzieję, że w przeciągu kilku miesięcy nastąpi też otwarcie przedszkola.

-Mamy to zaplanowane na przyszły rok, ale zobaczymy jak się wyrobi ze wszystkim wykonawca. Poza tym potrzeba jeszcze dopełnić wiele formalności. Należy powołać dyrektora przedszkola i żłobka, by później on mógł dobierać sobie kadrę -zaznacza wójt **Stanisław Kostyra**.

Całkowity koszt budowy przedszkola będzie wynosił 5 mln 277 tys. 810 zł.

-Na taką kwotę opiewa umowa z wykonawcą -zauważa Michta.

Gminną inwestycję wsparły środki z rezerwy celowej prezesa Rady Ministrów (970 tys. 175 zł) oraz pieniądze Rządowego Funduszu Inwestycji Lokalnych (3 mln 200 tys. zł).

Tomasz Kępka

Policjanci z Sobolewa wyróżnieni

W siedzibie Departamentu Ochrony Zabytków zostały wręczone listy gratulacyjne Generalnego Konserwatora Zabytków. Wśród wyróżnionych funkcjonariuszy nasi - sierż. szt. Grzegorz Kuchnio i sierż. Radosław Kornas

KPP w Garwolinie

Sierż. szt. Grzegorz Kuchnio i sierż. Radosław Kornas otrzymali z rąk dyrektor Departamentu Ochrony Zabytków listy gratulacyjne

Wśród uhonorowanych policjantów znaleźli się funkcjonariusze z Posterunku Policji w Sobolewie, którzy w kwietniu br. pierwsi zareagowali na zgłoszenie o nielegalnym poszukiwaniu zabytków. Dzięki temu zatrzymano sprawcę, który na własną rękę i bez wymaganych zezwoleń, posługując się wykrywaczem metali, znalazł i zatrzymał dla siebie szereg przedmiotów, znalezionych wbrew przepisom ustawy o ochronie zabytków.

-Dzięki Państwa zaangażowaniu codziennie udaje się zapobiegać zniszczeniu lub kradzieży wielu cennych zabytków, a także zatrzymać sprawców takich przestępstw. Wykonując swoje obowiązki zawodowe, dowodzicie Państwo, że troska o dobro polskiego dziedzictwa kulturowego, to nie tylko ciężka praca, ale także powołanie -powiedziała dyrektor Departamentu Ochrony Zabytków dr hab. **Katarzyna Zalasińska**, wręczając w imieniu wiceminister kultury i dziedzictwa narodowego oraz generalnego konserwatora zabytków prof. IH PAN **Magdaleny Gawin** listy gratulacyjne policjantom szczególnie zasłużonym w wykrywaniu i ściganiu przestępstw przeciwko zabytkom.

Uroczystość, podczas której uhonorowano zasłużonych policjantów, została uświetniona wystąpieniami specjalistów w zakresie ochrony dziedzictwa kulturowego w ramach szkolenia „Przestępczość przeciwko zabytkom", skierowanego do służb mundurowych.

US

epraca.pl fotolia.com

PIERWSZY TAKI ŻŁOBEK W MIEŚCIE

„Garwolińska Kraina Malucha" to pierwszy publiczny żłobek, jaki powstaje w Garwolinie. Opiekę w nim znajdą 24 maluchy. Już 8 grudnia oficjalne otwarcie tej placówki

Żłobek będzie funkcjonował przy Publicznej Szkole Podstawowej Nr 1 im. Marii Konopnickiej w Garwolinie, gdzie do niedawna mieściły się tzw. zuchówka oraz pomieszczenia księgowości miejskiej ośrodka pomocy społecznej. Przetarg na prace budowlane wygrała firma Global Property Investment z Warszawy. Prace i odbiory zostały zakończone.

Żłobek został utworzony dzięki pozyskanemu przez urząd miasta dofinansowaniu z dwóch źródeł w łącznej kwocie 1.824.057,50 zł. W ramach RPO Województwa Mazowieckiego na lata 2014-2020 miasto otrzymało 1.251.117,64 zł. Ze środków rządowego programu Maluch+ do Garwolina trafiło 572.939,86 zł. Pieniądze te pozwoliły na adaptację obiektu na potrzeby żłobka, zakup wyposażenia i budowę placu zabaw. Pomogą także utrzymać żłobek przez 2 lata.

Dyrektorem placówki została **Aneta Mikulska** z Garwolina. Żłobek będzie funkcjonował od poniedziałku do piątku w godz. 6:00 -18:00. Zakwalifikowało się do niego 24 dzieci -zgodnie z założeniami projektu to 12 dziewczynek i 12 chłopców. Pozostałe 14 dzieci zostało umieszczonych na liście rezerwowej. Jeśli w ciągu roku żłobkowego rodzice dziecka, które dostało się do żłobka, zrezygnują z opieki, wówczas będzie proponowane miejsce kolejno osobom z listy rezerwowej. Jeśli w ciągu roku wpłyną nowe zgłoszenia dzieci, trafią one także na listę rezerwową. Jeśli pojawi się taka potrzeba, ogłaszane będą kolejne nabory.

Zainteresowanie i zapotrzebowanie na żłobki jest spore i od kilku lat systematycznie rośnie liczba placówek dla najmłodszych dzieci w kraju. Zapewnienie opieki nad dziećmi poniżej 3 roku życia ma ogromne znaczenie, szczególnie w kontekście powrotu na rynek pracy rodziców, w obliczu wyzwań związanych z zachodzącymi obecnie w kraju przemianami demograficznymi (starzenie się społeczeństwa, niski poziom dzietności, migracje wewnętrzne i zewnętrzne).-*Bardzo mi zależy na wspieraniu młodych rodziców w godzeniu pracy zawodowej z obowiązkami rodzinnymi* -podkreśla burmistrz **Marzena Świeczak**.

-*Zależy mi także, aby współpraca między nowym żłobkiem a rodzicami układała się bardzo dobrze. Rodzice, powierzając nam swoje największe skarby, ufają nam i wierzą, że ich pociechy będą w dobrych rękach. Dlatego przed nami ogromne wyzwanie, któremu ufam, że sprostamy* -nie ukrywa pani burmistrz.

Jarosław Staszczuk

Tylko koszty wyżywienia

Dzięki dofinansowaniu zewnętrznemu przez najbliższe dwa lata rodzice przyprowadzający dziecko do żłobka będą zwolnieni z opłat dotyczących pobytu. Poniosą jedynie koszty całodniowego wyżywienia malucha.

Niecałe 5, zamiast 6

W Garwolinie opieką żłobkową objęte są dzieci do lat 3 w czterech niepublicznych placówkach. Potrzeby są jednak znacznie większe.

-Z danych statystycznych jakie posiadamy wynika, że w każdym roku rodzi się ponad 200 nowych mieszkańców Garwolina. W aktualnej strategii rozwoju miasta przyjętej przez radę miasta, jednym z celów strategicznych jest wsparcie rodziców opiekujących się dziećmi do lat 3. Z liczby miejsc w żłobkach niepublicznych wynikało, że Garwolin ma dość kiepskie wskaźniki, jeżeli chodzi o miejsca w żłobkach przypadające na ilość dzieci. Aktualnie na jedno miejsce w żłobku przypada 6 dzieci. Otwarcie „Garwolińskiej Krainy Malucha" poprawi sytuację. Statystycznie na jedno miejsce przypadać będzie już niecałe 5 dzieci -informuje sekretarz miasta Cezary Tudek.

REKLAMA

DREWNO KOMINKOWE I OPAŁOWE

Sosna ◦ Brzoza ◦ Dąb ◦ Grab ◦ Buk

+48 690 615 095

Podatki w górę! Opłata targowa bez zmian

GM. MACIEJOWICE Na sesji radni głosowali nad uchwałami, dotyczącymi zmian w wysokości podatków na przyszły rok.

Wszystkie podatki w gminie Maciejowice poszybowały w górę. Jedne nieznacznie, o kilka groszy, inne o nawet 200 zł. Największy wzrost jest w podatkach od środków transportowych. Tam też kwoty są najwyższe i rozpoczynają się od kilkuset złotych. Wzrost podatków od gruntów waha się od 2 do 20 groszy. Podatek od budynków wzrósł średnio o 25 groszy.

Średnia cena skupu żyta stanowiąca podstawę do naliczenia podatku rolnego po obniżce wynosi 44 zł, to więcej o 4 zł niż obowiązująca w tym roku. Bez zmian pozostała opłata targowa.

US

PODATEK OD NIERUCHOMOŚCI	Wysokość podatku
od gruntów związanych z prowadzeniem działalności gospodarczej od 1 m2 powierzchni	0,83 zł
pod wodami powierzchniowymi od 1 ha	5,00 zł
pod działalność pożytku publicznego od 1 m2 powierzchni	0,22 zł
niezabudowane objęte obszarem rewitalizacji od 1m2 powierzchni	3,28 zł
PODATEK OD BUDYNKÓW LUB ICH CZĘŚCI	
mieszkalnych od 1 m2 powierzchni	0,39 zł
związanych z prowadzeniem działalności gospodarczej od 1 m2 powierzchni	16,50 zł
zajętych na prowadzenie działalności gospodarczej w zakresie obrotu kwalifikowanym materiałem siewnym od 1 m2 powierzchni	11,50 zł
związanych z udzielaniem świadczeń zdrowotnych	5,06 zł
zajęte na prowadzenie odpłatnej statutowej działalności pożytku publicznego	4,95 zł
pozostałych, w tym letniskowych	4,95 zł
od budowli	2%
PODATEK OD ŚRODKÓW TRANSPORTOWYCH	
od samochodów ciężarowych 3,5-5,5 tony	650,00 zł
od samochodów ciężarowych pow. 5,5 - 9 włącznie	970,00 zł
od samochodów pow. 9 ton do poniżej 12 ton	1.240,00 zł
od ciągników siodłowych 3,5 tony poniżej 12 ton	1.610,00 zł
od przyczep i naczep łącznie z pojazdem o masie od 7 ton do poniżej 12 ton z wyłączeniem działalności pozarolniczej prowadzonej przez podatnika	1.365,00 zł
PODATEK OD AUTOBUSÓW, W ZALEŻNOŚCI OD ILOŚCI MIEJSC	
mniej niż 22 miejsca	1.260,00 zł
równe lub większe niż 22 miejsca	1.785,00 zł

Z wizytą w starostwie w dniu ich święta

Międzynarodowy Dzień Osób Niepełnosprawnych obchodzony był 3 grudnia. Z tej okazji do starostwa zawitali uczestnicy Środowiskowego Domu Samopomocy w Miętnem

Powiat Garwoliński/Facebook

Uczestnicy ŚDS w Miętnem przekazali pracownikom starostwa własnoręcznie robione choinki

Podopieczni ŚDS w Miętnem stali się dla pracowników starostwa szczególnymi Mikołajami - każdy z nich otrzymał przepiękną, wykonaną własnoręcznie przez gości choinkę!

-*Wzruszenie, zachwyt i radość - tak krótko można opisać to, co wspólnie przeżyliśmy* -przyznają zgodnie pracownicy.

Starosta powiatu garwolińskiego **Mirosław Walicki** złożył wszystkim najlepsze życzenia oraz podziękował za tą niezwykłą świąteczną wizytę.

-*Choinki z pewnością będą przypominały nam o wszystkich uczestnikach ŚDS w Miętnem, którzy tak entuzjastycznie spotkali się z nami oraz obecnymi w starostwie interesantami* -mówi starosta.

W 2012 r. Polska ratyfikowała Konwencję o prawach osób niepełnosprawnych. W myśl jej zapisów osoby niepełnosprawne mają prawo do: wolności i bezpieczeństwa, swobody poruszania się (w tym równego z osobami pełnosprawnymi dostępu do przestrzeni i budynków użyteczności publicznej, transportu, informacji i komunikacji),ochrony zdrowia, edukacji, życia prywatnego i rodzinnego, udziału w życiu politycznym i kulturalnym.

Obchody tego dnia są okazją do zwiększenia świadomości publicznej o korzyściach płynących z integracji osób niepełnosprawnych w każdym aspekcie życia politycznego, społecznego, gospodarczego i kulturalnego.

US

eprasa.pl f0b96fd245

Podziękowanie

Panu Markowi Szwedowi *za okazaną bezinteresowną pomoc w walce z bezpańskim wilczurem, który 2.XII.2021 r. około godziny 8:30 zaatakował mojego małego pieska, prowadzonego na smyczy w okolicach Kauflandu i za podwiezienie mnie z pogryzionym psem do weterynarza.*

Gratulacje dla policji za takiego wzorowego funkcjonariusza.

Dziękuję bardzo serdecznie - właścicielka poszkodowanego psa

REKLAMA

Vital MED
PRYWATNA PRZYCHODNIA

GARWOLIN
ul. Kościuszki 52, lokal 11
Budynek Grey House

LARYNGOLOG

502 999 558 VitalMedGarwolin.pl

Znajdź nas na

ODESZLI OD NAS

15 listopada zmarła
Marianna PAROL
ze Starego Żabieńca
przeżyła 94 lata

15 listopada zmarł
Jerzy GŁOWIENKA
z Dębówki
przeżył 80 lat

17 listopada zmarł
Tadeusz PIĄTKA
z Pilawy
przeżył 90 lat

19 listopada zmarł
Jan Zygmunt WOJCIECHOWSKI
z Jaźwin
przeżył 81 lat

24 listopada zmarła
Janina Wiktoria MARCINKIEWICZ
z Trąbek
przeżyła 95 lat

26 listopada zmarła
Elżbieta SZULIK
z Trzcianki
przeżyła 50 lat

15 listopada zmarł
Zbigniew SZCZĘŚNIAK
z Trąbek
przeżył 72 lata

16 listopada zmarł
Władysław ZAWADA
z Jaźwin
przeżył 82 lata

17 listopada zmarła
Henryka MIĘTUS
z Garwolina
przeżyła 85 lat

20 listopada zmarł
Wacław RYBARCZYK
z Wicia
przeżył 82 lata

24 listopada zmarła
Apolonia Leokadia MIKULSKA
z Garwolina
przeżył 76 lat

26 listopada zmarła
Janina GŁASEK
z Sobolewa
przeżyła 93 lata

15 listopada zmarł
Janusz BRZOSTOWSKI
z Łaskarzewa
przeżył 47 lat

16 listopada zmarł
Marek RAGUS
z Garwolina
przeżył 51 lat

17 listopada zmarła
Marianna ZDZIENNICKA
z Łaskarzewa
przeżyła 88 lat

20 listopada zmarła
Elżbieta Janina KOT
z Woli Rębkowskiej
przeżył 75 lat

24 listopada zmarł
Zdzisław KOZŁOWSKI
z Huty Żelechowskiej
przeżył 74 lata

27 listopada zmarł
Eugeniusz GŁODEK
z Babic
przeżył 94 lata

15 listopada zmarła
Maria DUDKOWSKA
z Sobolewa
przeżyła 69 lat

16 listopada zmarła
Marianna KUK
ze Starej Huty
przeżyła 84 lata

17 listopada zmarła
Irena CZOPEK
z Sokolników
przeżyła 69 lat

21 listopada zmarł
Jan Ireneusz NIKITA
z Sobolewa
przeżył 76 lat

24 listopada zmarł
Tadeusz DĘBIŃSKI
z Żelechowa
przeżył 90 lat

27 listopada zmarła
Helena BUKOWSKA
z Garwolina
przeżyła 72 lata

15 listopada zmarł
Witold Tadeusz BRONIEWSKI
z Godzisza
przeżył 67 lat

16 listopada zmarł
Zdzisław MIŚKURKA
z Chotyni
przeżył 85 lat

18 listopada zmarła
Eugenia ŁUKASIŃSKA
z Antoniówki Świerżowskiej
przeżył 86 lat

21 listopada zmarł
Leopold DUDA
z Żelechowa
przeżył 95 lat

24 listopada zmarł
Tadeusz WĄSIK
z Ochodnego
przeżył 71 lat

27 listopada zmarł
Jarosław WIECZORKIEWICZ
z Parceli Rębków
przeżył 46 lat

15 listopada zmarł
Jan KOZŁOWSKI
z Huty Żelechowskiej
przeżył 68 lat

16 listopada zmarł
Marian Gabryjel JÓZWICKI
z Łaskarzewa
przeżył 68 lat

18 listopada zmarł
Paweł Michał ZWIERZ
z Garwolina
przeżył 67 lat

21 listopada zmarł
Szczepan ULINOWICZ
z Garwolina
przeżył 73 lata

25 listopada zmarła
Stanisława MROZOWSKA
z Garwolina
przeżyła 86 lat

27 listopada zmarła
Maria SZCZĘŚNIAK
z Garwolina
przeżyła 84 lata

15 listopada zmarła
Janina NAROJCZYK
z Łaskarzewa
przeżyła 72 lata

16 listopada zmarł
Edward Józef PARZYSZEK
z Kobylej Woli
przeżył 67 lat

18 listopada zmarł
Stefan ŁĄCZYŃSKI
z Krystyny
przeżył 72 lata

21 listopada zmarł
Jacek Paweł KULIK
z Sobolewa
przeżył 53 lata

25 listopada zmarł
Jerzy Marek HRYCAK
z Garwolina
przeżył 70 lat

28 listopada zmarła
Regina KRZEMIŃSKA
z Damianowa
przeżyła 96 lat

15 listopada zmarła
Sabina KOWALSKA
z Trąbek
przeżyła 70 lat

17 listopada zmarł
Krzysztof GRANIS
z Celejowa
przeżył 54 lata

18 listopada zmarła
Ewelina PŁATEK
z Iwowego
przeżyła 29 lat

21 listopada zmarł
Edward PAŚNIK
z Sulbin
przeżył 80 lat

25 listopada zmarł
Adolf Tadeusz BOGDANOWICZ
z Garwolina
przeżył 88 lat

28 listopada zmarł
Zbigniew KWIATKOWSKI
z Oblina
przeżył 61 lat

15 listopada zmarł
Kazimierz KOBUS
z Domaszewa
przeżył 81 lat

17 listopada zmarła
Władysława PAŁYSKA
z Górek
przeżyła 91 lat

19 listopada zmarł
Jerzy MUCHA
z Trąbek
przeżył 60 lat

22 listopada zmarł
Krzysztof PAZIEWSKI
z Chęcin
przeżył 37 lat

25 listopada zmarł
Florian ZYCHOWICZ
z Woli Koryckiej Dolnej
przeżył 74 lata

29 listopada zmarł
Edward ŚWIECAK
ze Zwoli Poduchownej
przeżył 74 lata

19 listopada zmarł
Zbigniew Wojciech TRZCIŃSKI
z Garwolina
przeżył 68 lat

22 listopada zmarł
Kazimierz JAWORSKI
z Mierżączki
przeżył 73 lata

25 listopada zmarła
Ewa MIĘTUS
z Garwolina
przeżyła 71 lat

29 listopada zmarła
Ewa PIETRZAK
z Trzcianki
przeżyła 86 lat

19 listopada zmarł
Ryszard TOMASZEK
z Woli Koryckiej Górnej
przeżył 62 lata

22 listopada zmarła
Marianna PIENIĄŻEK
z Górzna
przeżyła 80 lat

26 listopada zmarła
Zofia PŁATEK
z Lalin
przeżyła 72 lata

29 listopada zmarł
Janusz BORYŃ
z Ostrożenia Drugiego
przeżył 58 lat

19 listopada zmarł
Henryk RŻYSKO
z Parysowa
przeżył 58 lat

24 listopada zmarł
Bronisław SZCZEPANIK
z Polika
przeżył 91 lat

26 listopada zmarł
Mieczysław DZIUBAK
z Garwolina
przeżył 81 lat

29 listopada zmarła
Helena PACIOREK
z Sokoła
przeżyła 82 lata

KAMIENIARSTWO
BENICCY
ZATRUDNIMY MONTAŻYSTÓW
Garwolin, ul. Romanówka
vis-a-vis kancelarii cmentarza
Łaskarzew, ul. Przychodnia 4A
www.beniccy.pl
tel. 693 650 755, 607 101 653

eprasa.pl f0b96fd245

MAREK JANIEC UHONOROWANY

Rada miasta nadała pośmiertnie tytuł „Zasłużony dla Miasta Garwolina" radnemu dwóch kadencji, przewodniczącemu rady miasta, przedsiębiorcy i społecznikowi

UM Garwolin

Pamiątkową statuetkę oraz uchwałę z rąk przewodniczącego rady miasta Jarosława Jaskuły i zastępcy burmistrza Alberta Barana odebrała żona Agnieszka Sadowska-Janiec

Z wnioskiem o uhonorowanie pośmiertnie **Marka Jańca** wystąpił **Andrzej Dobrowolski**. Radni (podczas sesji 30 listopada) jednogłośnie podjęli uchwałę dotyczącą nadania tytułu. Pamiątkową statuetkę oraz uchwałę podczas sesji z rąk przewodniczącego rady miasta **Jarosława Jaskuły** i zastępcy burmistrza **Alberta Barana** odebrała żona **Agnieszka Sadowska-Janiec**.

Podkreśliła, że jest to wyjątkowy moment dla rodziny.

-*Marek zawsze powtarzał, że każdy z nas przyczynia się do tworzenia i rozwoju miejsca, które wybraliśmy sobie do życia na ziemi. I tak chciał się też realizować, by nie żyć bezczynnie. Cały czas chciał działać, mówił: co mogę jeszcze zrobić, by tu było lepiej. Dziękuję bardzo za pamięć o nim. Państwu życzę, byście zawsze mieli zielone światło dla rozwoju Garwolina, naszej małej ojczyzny* -powiedziała A. Sadowska-Janiec.

Jak czytamy we wniosku o nadanie tytułu, Marek Janiec był rodowitym garwolinianinem, wychowankiem szkoły podstawowej Jedynki i Liceum Ogólnokształcącego. Po skończeniu studiów na Akademii Wychowania Fizycznego wrócił do Garwolina, gdzie założył rodzinę i z sukcesem prowadził rodzinne przedsiębiorstwo.

Zaangażował się w inicjatywy obywatelskie -był w gronie osób wydających niezależny miesięcznik Twój Powiat, uczestniczył w organizacji imprez, bywał ich fundatorem. Jako zapalony wędkarz i działacz wędkarski zgłosił plan budowy zalewu Wilgi podnoszącego bezpieczeństwo przeciwpowodziowe. Przyłączył się do Stowarzyszenia dla Garwolina i został jego prezesem.

UM Garwolin

Marek Janiec zmarł 17 listopada 2020 roku

W roku 2002 po raz pierwszy, a w 2010 po raz drugi został radnym miejskim. W swej drugiej kadencji przyjął obowiązki przewodniczącego rady miasta. Stał się także deweloperem mieszkaniowym i wykreował Osiedle Księcia Janusza. Niespodziewana śmierć przerwała możliwość realizacji kolejnych przygotowywanych inicjatyw.

M. Janiec zmarł 17 listopada 2020 roku w Garwolinie i spoczął na miejscowym cmentarzu parafialnym.

Jarosław Staszczuk

Nie tylko doradzą

GARWOLIN Młodzieżowa Rada Miasta Garwolina i Miejska Rada Seniorów będą mogły składać wnioski o podjęcie uchwał w interesujących je sprawach.

Zgodnie z wprowadzonymi zmianami w statucie miasta Garwolina Młodzieżowa Rada Miasta oraz Miejska Rada Seniorów mogą zgłosić wniosek o podjęcie inicjatywy uchwałodawczej do burmistrza miasta, komisji rady miasta, klubu radnych lub radnego.

Gdy się na to zdecydują, do wniosku mają załączyć projekt uchwały oraz uzasadnienie, w którym wskażą powody, dla których powinna zostać podjęta uchwała. Podmioty uprawione będą miały 14 dni na odpowiedź -przekazanie projektu uchwały do dalszego procedowania lub pisemną odmowę z uzasadnieniem.

Obie rady mają możliwość wyznaczenia swojego przedstawiciela do reprezentowania ich podczas prac komisji lub rady miasta nad projektem uchwały.

Zmiany w statucie miasta radni wprowadzili 30 listopada.

JS

Nowy radiowóz w powiecie

KPP Garwolin

Nowoczesny SUV Kia Sportage trafił do policjantów z Zespołu Prewencji w Górznie. Połowa pieniędzy na jego zakup została przekazana przez samorząd gminy Górzno

Przed siedzibą władz samorządowych gminy Górzno w środę (1 grudnia) odbyło się uroczyste przekazanie nowego radiowozu. Zakup oznakowanego samochodu Kia Sportage był współfinansowany z budżetu gminy Górzno w kwocie 65 tys. zł. W przekazaniu udział wzięli przedstawiciele samorządu gminy: wójt Waldemar Sabak, skarbnik Grażyna Szewczyk, przewodniczący RG Krzysztof Skwarek i wiceprzewodniczący Robert Ochnio, radni gminni, starosta Mirosław Walicki, radna powiatowa Monika Ochnio, komendant powiatowy policji w Garwolinie mł. insp. Dariusz Król, zastępca komendanta kom. Dariusz Rogala, naczelnik Wydziału Prewencji KPP w Garwolinie kom. Paweł Soszka oraz zastępca komendanta powiatowego PSP w Garwolinie mł. bryg. Tomasz Biernacki. Nowy samochód został poświęcony przez proboszcza parafii Górzno ks. prałata Jerzego Kalinkę - kapelana garwolińskich policjantów.

Samochód jest dobrze wyposażony, by zapewnić komfortowe warunki policjantom podczas służby. Przede wszystkim jednak to inwestycja w bezpieczeństwo i porządek publiczny. Szef garwolińskich policjantów podkreślił, że współfinansowanie takich zakupów przez urząd gminy w Górznie to zasilenie policyjnej floty, a tym samym podniesienie bezpieczeństwa mieszkańców lokalnej społeczności.

US

REKLAMA

eprasa.pl f0b

ALE IMPREZA! PONAD 150 I TENISISTEK PRZY STOŁA

Pamiątkowe zdjęcie uczestników rywalizacji w grupach dziecięcych i młodzieżowych

III Ogólnopolski Turniej Tenisa Stołowego Rebel Cup przeszedł do historii. Zdecydowana większość wyjeżdżała z hali w Górznie z nagrodami, a wszyscy z uśmiechami na twarzach. Już nie mogą doczekać się kolejnej edycji

Sala gier wyglądała naprawdę imponująco

-Jesteśmy bardzo zadowoleni. Po raz pierwszy gościliśmy w pięknej i okazałej hali w Górznie. Tutaj wielkie słowa podziękowania dla wójta Waldemara Sabaka. Jest prawdziwym gospodarzem, takim z krwi i kości. Był z nami również orędownik tenisowych zmagań starosta garwoliński Mirosław Walicki. Tylko się cieszyć. Zjechali do nas ludzie z różnych zakątków Polski. Gościliśmy sportowców z Białegostoku, Lubartowa, Grodziska Mazowieckiego. Mieli być przedstawiciele z Zamościa, ale w ostatniej chwili na przeszkodzie stanęła pandemia. Była świetna atmosfera, a do tego sportowa rywalizacja -podsumowuje Armin Tomala, jeden z organizatorów.

W kategoriach młodzieżowych wystąpiło niemal 100 uczestników.

-Mielibyśmy dużo wyższą frekwencję, ale obowiązywały nas przepisy COVID--owe. Niektórzy nie mogli przyjechać ze względu na kwarantanny. Niestety, ale żyjemy w takich czasach -dodaje.

Tomala był bardzo zadowolony z organizacji rywalizacji.

-W tym roku zatrudniliśmy człowieka, który transmitował zmagania on-line. W tle pojawił się również komentarz. Wiemy, że ludzie oglądający spotkania przed komputerem byli zadowoleni -przyznaje Tomala, dla którego dobrze przeprowadzony turniej jest małym prezentem urodzinowym. 7 grudnia skończył bowiem 42 lata.

W hali pojawił się ogromny baner - 8 x 3 metry. Dało się dostrzec wielu sponsorów, którzy finansowo zaangażowali się w przedsięwzięcie.

-Mamy powody do radości i dumy. Mogliśmy naszym startującym w zawodach ufundować nagrody na poziom ich umiejętności. Za zwycięstwo w swojej kategorii można było otrzymać markową walizkę firmy Kruger&Matz oraz Ochnik. Do tego mieliśmy nagrody w postaci sprzętu elektronicznego. Naprawdę nie można było narzekać Każdy mógł wziąć udział w loterii mikołajkowej i wygrać nagrody sponsorowane przez Polski Związek Tenisa Stołowego -dodaje.

Każdy uczestnik wbiegał przez szpaler cheerleaderek

Tomala nie ukrywa, że kolejna edycja zmagań tenisowych zostanie rozegrana już za rok.

-Mamy ludzi związanych z klubem, a przede wszystkim rodziców gotowych do działania. U nas każdy czuje się ważny. Było mnóstwo rąk do pracy. Trzeba było wiele rzeczy przewieźć, ustawić. Tego nie zrobi jedna osoba. Uczestnicy mogli skorzystać z baru. Częstowaliśmy produktami naszych sponsorów. Każdy otrzymał pakiet startowy. Co ważne, w torbie można było znaleźć naprawdę sporo ciekawych gadżetów. Cieszymy się, bo nasza praca przynosi zaplanowany efekt. Nasz zapał nie gaśnie! -kończy Tomala.

Mateusz Połynka

WYNIKI KOŃCOWE:

ŻAK DZIEWCZĘTA
1. Aleksandra Skolimowska,
2. Alicja Pilarska,
3. Zofia Kałuska,
4. Martyna Zarzycka,
5. Zuzanna Żuraw,
6. Maja Paziewska,
7. Dominika Krzywda,
8. Patrycja Gasek.

ŻAK CHŁOPCY
1. Ignacy Sławiński,
2. Fabian Szczepański,
3. Olaf Cyrankiewicz,
4. Kacper Toczyski,
5. Jan Zieliński,
6. Jan Getner,
7. Igor Parol,
8. Wiktor Tchórzewski.

MŁODZIK DZIEWCZĘTA
1. Maja Łakoma,
2. Maria Karczmarz,
3. Nikola Bielica,
4. Maja Zarzycka,
5. Lena Romanowska,
6. Martyna Rojek,
7. Hanna Tomala.

MŁODZIK CHŁOPCY
1. Szymon Gryciuk,
2. Mateusz Zdanuczyk,
3. Michał Oberda,
4. Michał Kuta,
5. Mikołaj Tarkowski,
6. Szymon Głaszczka,
7. Jan Pielacki,
8. Wojciech Koźlak.

KADET DZIEWCZĘTA
1. Magdalena Zatyka,
2. Maja Warowna,
3. Wiktoria Salecka,
4. Małgorzata Majchrzak,
5. Patrycja Borowska,
6. Natalia Paziewska,
7. Maja Mazur.

KADET CHŁOPCY
1. Wiktor Perkowski,
2. Michał Jurczyk,
3. Igor Murasicki,
4. Wiktor Kozioł,
5. Patryk Chrzanowski,
6. Błażej Kuta,
7. Mateusz Zapaśnik,
8. Mateusz Zarzycki.

OPEN KOBIETY
1. Anna Lipska,
2. Agata Lipska,
3. Kamila Głodek,
4. Julia Serafin,
5. Emilia Kołomańska,
6. Zofia Włodarczyk,
7. Wiktoria Rokicka,
8. Izabela Sawczuk.

OPEN MĘŻCZYŹNI
1. Bartosz Lebrecht,
2. Łukasz Drzewiecki,
3. Konrad Kudło,
4. Adam Smoter,
5. Łukasz Jaworski,
6. Marcin Jurkowski,
7. Michał Kwaśniewski,
8. Paweł Kowalski.

WALDEMAR SABAK
WÓJT GMINY GÓRZNO

Zapraszamy za rok!

-Cieszymy się, że w naszej gminie odbył się tak wspaniały i duży turniej. Zawody stały na wysokim poziomie. Tak duża ilość dzieci i młodzieży robiła wrażenie. Organizacyjnie wszyscy ludzie związani z STS-em Rebel stanęli na wysokości zadania. Chciałbym, by kolejne edycje również były rozgrywane w naszych prograch. Do domu dotarłem tuż przed północą. Z wielkim zaciekawieniem oglądałem zmagania w grupach open kobiet i mężczyzn. Po raz pierwszy w życiu tak późno wręczałem puchary, ale to była czysta przyjemność.

MIROSŁAW WALICKI
STAROSTA POWIATU GARWOLIŃSKIEGO

Jest zapotrzebowanie na rywalizację przy stołach

-Już po raz trzeci miałem okazję i przyjemność uczestnictwa w turnieju, organizowanym przez STS Rebel. Od początku jestem zafascynowany poziomem rywalizacji. Kiedyś tenis na terenie naszego powiatu był bardzo popularny. Teraz bardzo fajnie się odbudowuje. Organizacja, przygotowanie turnieju - wielkie chapeau bas dla organizatorów. Frekwencja udowodniła, że jest zapotrzebowanie na walkę przy stołach. Cieszyły uśmiechy młodych tenisistów i tenisistek. Mogę obiecać, iż będziemy wspierać finansowo oraz organizacyjnie kolejne edycje.

upraszam.pl fob96fd245

TENISISTÓWCH

Uczestnicy zmagań w kategorii open

Najlepsze najmłodsze tenisistki turnieju

Najlepsi najmłodsi uczestnicy zmagań

Nagrodzeni w grupie open

Najlepsze tenisistki w grupie open

Młodzicy z ośmiu pierwszych miejsc

Nagrodzone młodziczki

Kadetki na podium

Kadeci, którzy wywalczyli czołowe lokaty

eprasa.pl 10b96fd245

Przejście na Targowej przebudowane z dotacją

Powiat Garwoliński/Facebook

W ramach dofinansowania zamontowano dodatkowe oświetlenie i znak aktywny oraz System Dyscyplinowania Kierowców - tzw. radar

GARWOLIN Powiat Garwoliński pozyskał 200 tysięcy złotych na poprawę bezpieczeństwa na przejściu dla pieszych na ulicy Targowej.

Dofinansowanie ze środków Rządowego Funduszu Rozwoju Dróg Samorządowych opiewa na kwotę 200 tys. zł. Cała -zakończona już - inwestycja polegająca na poprawie bezpieczeństwa ruchu drogowego na przejściu dla pieszych na ulicy Targowej w Garwolinie wyniosła około 530 tys. zł. W jej ramach zainstalowano dodatkowe oświetlenie i znak aktywny oraz System Dyscyplinowania Kierowców (radary). Ponadto zostały zamontowane bariery chodnikowe, które mają eliminować zagrożenia, jakie występują w miejskim ruchu drogowym. Dzięki zastosowanym rozwiązaniom ma się zwiększyć bezpieczeństwo pieszego, a kierowcy otrzymają natychmiastową informację o możliwej obecności pieszego na przejściu.

Ulica Targowa jest jednym z bardziej uczęszczanych szlaków komunikacyjnych w mieście - szczególnie w tak zwanych „godzinach szczytu".

-Poprawa bezpieczeństwa ruchu drogowego na przejściach dla pieszych jest wyrazem ogromnej odpowiedzialności za bezpieczeństwo mieszkańców naszego powiatu. Dzięki otrzymanemu wsparciu finansowemu możemy zapewniać jeszcze większą poprawę funkcjonowania oraz bezpieczeństwo wszystkich uczestników ruchu drogowego -podkreśla starosta **Mirosław Walicki**.

W uroczystym podpisaniu umowy na dofinansowanie w Mazowieckim Urzędzie Wojewódzkim uczestniczyli starosta **Mirosław Walicki**, wicestarosta **Marek Ziędalski** oraz skarbnik powiatu **Jolanta Zawadka**.

JS

Grozi mu 10 lat więzienia

GARWOLIN Policjanci zatrzymali 19-letniego mężczyznę, który dopuścił się kradzieży z włamaniem i uszkodzeniem mienia.

Do zdarzeń doszło w pod koniec października i w listopadzie w Garwolinie. Sposób działania sprawcy był zawsze podobny. Pod koniec października wybił on szybę i uszkodził elewację w salonie fryzjerskim. Starty, które przez to wyrządził wyniosły około 1.200 zł. Na tej samej ulicy w połowie listopada także ktoś wybił szybę. Tym razem w drzwiach wejściowych do sklepu z elektroniką, powodując szkodę 1.000 zł. Kilka dni później sprawca dostał się do lokalu handlowego i ukradł część towaru oraz pieniądze w niewielkiej kwocie. Łączne straty także tym razem wyniosły ponad tysiąc złotych.

Na podstawie zebranych materiałów dowodowych kryminalni wyjaśnili przebieg zdarzeń i wytypowali osobę odpowiedzialną za te dewastacje. Do sprawy funkcjonariusze zatrzymali 19-latka. Mężczyzna usłyszał trzy zarzuty popełnienia przestępstw przeciwko mieniu. Jest on podejrzany o włamanie, usiłowanie włamania oraz uszkodzenie mienia.

Za przestępstwo kradzieży z włamaniem kodeks karny przewiduje karę do 10 lat pozbawienia wolności, a za uszkodzenie mienia do 5 lat.

US

Stronę z informacjami z terenu gmin z życia Borowia, Górzna i Miastkowa Kościelnego
redaguje Wioleta Zając e-mail: wioleta@twojglos.pl, tel. 508 662 577

Prezenty dla chorych dzieci

GM. GÓRZNO Publiczna Szkoła Podstawowa im. Władysława Jóźwickiego w Górznie włącza się charytatywną akcję „Zostań aniołem dla dzieci z oddziału onkologicznego”.
Fundacja „Nasze dzieci” wspólnie z placówką w Górznie prowadzi zbiórkę prezentów dla dzieci przebywających na leczeniu onkologicznym w Centrum Zdrowia Dziecka w Warszawie.
Zbierane są przede wszystkim: gry planszowe, zabawki, pluszaki, lalki, bransoletki, koraliki, breloczki. Wszystkie upominki muszą być nowe ze względu na normy sanitarne. Razem spróbujmy wywołać uśmiech na twarzach dzieci z okazji Świąt Bożego Narodzenia! Każdy mały gest będzie na wagę złota.
Szkolna zbiórka na szczytny cel potrwa do 15 grudnia 2021 roku.

WZ

Dołożą do samochodu

GM. BOROWIE Mając na uwadze pomoc osobom niepełnosprawnym w spełnianiu swoich potrzeb, by mogły uczestniczyć w życiu społecznym na równi z innymi osobami, Rada Gminy podjęła uchwałę w sprawie udzielenia pomocy finansowej powiatowi garwolińskiemu.
Chodzi o pomoc w kwestii dofinansowania zakupu samochodu do przewozu osób niepełnosprawnych, uczestników Warsztatów Terapii Zajęciowej w Miętnem. W zajęciach uczestniczą również osoby z terenu gminy Borowie. Dowożeni i odwożeni są do domu.
Dotacja celowa wynosi 5 tys. zł.

WZ

WIĘCEJ DLA WÓJTA, RADNYCH I SOŁTYSÓW

Na mocy nowych przepisów Rada Gminy Górzno podjęła uchwałę o zwiększeniu diet dla sołtysów i radnych. Podwyżkę dostał też wójt Waldemar Sabak

Jak wyjaśniła skarbnik **Grażyna Szewczyk**, na koniec października weszło rozporządzenie Prezesa Rady Ministrów w sprawie wynagrodzenia pracowników samorządowych, które podniosło stawkę wynagrodzenia dla wójtów.
-Jest obowiązek na pierwszym posiedzeniu Rady Gminy po tym terminie rozpatrzyć to wynagrodzenie -poinformowała skarbnik.
Wynagrodzenie zasadnicze wójta Waldemara Sabaka ustalono na poziomie 10 tys. 250 zł, dodatek funkcyjny 3 tys. 150 zł i dodatek specjalny 30% łącznego wynagrodzenia zasadniczego i dodatku funkcyjnego - 4 tys. 020 zł. Ponadto, włodarzowi przysługuje 20% dodatku z wynagrodzenia zasadniczego za wieloletnią pracę (2 tys. 050 zł) W sumie daje to 17 tys. 420 zł brutto. Wcześniej łączna pensja wójta wynosiła 10 tys. 180 zł brutto.
-Dziękuję za podjęcie uchwały w stosunku do mojej osoby. Dziękuję za to, bo to docenienie naszej wspólnej działalności, ale także zobowiązanie do dalszej pracy. To wyróżnienie dla mnie. Mam nadzieję, że dalej przy Państwa pomocy będziemy jak najlepiej działać dla rozwoju gminy -podkreślił wójt.
-Myślę, że opracowany projekt budżetu na rok 2022 jest bardzo ambitny i staniemy przed kolejnym dużym wyzwaniem -dodał.

PODWYŻKI DLA RADNYCH I SOŁTYSÓW

Rada Gminy zdecydowała także o podwyżkach diet dla sołtysów. Zgodnie z zapisem uchwały za udział w sesjach Rady Gminy Górzno oraz udział w naradach sołtysów - sołtysowi przysługuje dieta w wysokości 200 zł za każde posiedzenie. To dwukrotna podwyżka dla sołtysów, ponieważ od kwietnia 2017 roku, stawka ta wynosiła 100 zł.
Podjęto również uchwałę w sprawie ustalenia diet dla radnych oraz zasad ich przyznawania. Miesięczne diety za udział w pracach Rady Gminy w Górznie są ustalone w zależności od pełnionej funkcji. Dla przewodniczącego określono kwotę 1600 zł, dla wiceprzewodniczącego 1000 zł, dla przewodniczących stałych komisji 800 zł, dla wiceprzewodniczących 750 zł, a dla pozostałych radnych 700 zł.
-Diety o których mowa, ulegają zmniejszeniu za każdą nieobecność radnego na sesji oraz na posiedzeniu komisji, proporcjonalnie do łącznej liczby odbytych w danym miesiącu sesji czy posiedzeń -poinformowała sekretarz Katarzyna Ochnik.
Wcześniej, dieta przewodniczącego wynosiła 1200 zł miesięcznie, wiceprzewodniczącego - 600 zł, a kwota za udział w sesji Rady Gminy oraz posiedzeniach komisji - 150 zł dla radnych i 180 zł dla przewodniczących komisji. Nowe zapisy uchwał w sprawie wynagrodzeń samorządowców mają zastosowanie od 1 sierpnia 2021 r., więc konieczne będzie wyrównanie pensji.

Wioleta Zając

Młodzież z Goździka z myślą o najmłodszych

Dzięki dofinansowaniu młodzież z Goździka (gm. Górzno) może cieszyć się z nowego sprzętu

Młodzież z Goździka cieszy się z nowego sprzętu

Grupa nieformalna w składzie: **Kamil Bogusz, Karolina Poreda** i **Weronika Rychlica** w imieniu młodzieży i dzieci z miejscowości Goździk wzięła udział w konkursie „Mazowsze Lokalnie 2021”. Nabór fiszek wystartował w lipcu. W tegorocznej edycji można było otrzymać 6000 zł na inicjatywę oddolną. W związku z powyższym opracowany został projekt pt.: „Z myślą o najmłodszych”.
Mieszkańcy od dawna marzyli o zakupie wyposażenia boiska.
-Uczestnikami naszych działań będą młodsi mieszkańcy - rodzeństwo, koledzy i koleżanki. Stwierdziliśmy, że nasz pomysł będzie się wyróżniał, dlatego że chcemy zrobić coś, czego do tej pory w naszej wiosce nie było. W ten sposób chcieliśmy podkreślić, że pamiętamy o młodszych kolegach i koleżankach -podkreślają inicjatorzy projektu.
-1 sierpnia wysłaliśmy fiszkę i już 18 sierpnia dostaliśmy wiadomość z gratulacjami, że przeszliśmy do drugiego etapu konkursu. Drugi etap polegał na przedstawieniu naszej grupy i prezentacji projektu oraz odpowiedzi na zadane pytania przez trzy osoby, które były w komisji -relacjonują młodzi zapaleńcy.
Ostatecznie, dofinansowanie dla młodzieży z Goździka zostało przyznane. Dzięki temu na placu za garażami powstanie boisko, które będzie wyposażone w dwie kompletne bardzo dobrej jakości bramki i dwie piłki do piłki nożnej, siatkę i dwie piłki do siatkówki oraz zewnętrzny stół z piłkarzykami. Projekt dofinansowany został ze środków Programu Fundusz Inicjatyw Obywatelskich oraz środków Samorządu Województwa Mazowieckiego w ramach programu „Mazowsze Lokalnie” realizowanego przez Stowarzyszenie Europa i My, Stowarzyszenie BORIS, Stowarzyszenie SOKIAL oraz Fundację Fundusz Współpracy”.
-Już nie możemy doczekać się wiosny, bo to wtedy z pomocą strażaków z OSP Goździk i KGW Goździczanki będziemy mogli przygotować miejsce i rozstawić zakupiony sprzęt. Wreszcie będziemy mogli zorganizować rywalizacje sportowe i inne wydarzenia. Sprawimy, że dzieci i młodzież opuszczą domy, na jakiś czas odłożą telefony, nastąpi integracja. Postaramy się też żeby rodzice, dziadkowie i sąsiedzi jak nie będą chcieli prowadzić rozgrywek sportowych, to przynajmniej jako kibice zaszczycili nas swoją obecnością. Wspólne spotkania też będą okazją do integracji. Dziękujemy bardzo za tworzenie konkursów, w których grupy nieformalne, takie jak nasza mogą brać udział -podsumowują inicjatorzy akcji.

WZ

Egzemplarz fotoreportaż

Stronę z informacjami z terenu gmin Łaskarzew i Sobolew
redaguje Jarosław Staszczuk e-mail: staszczuk@twojglos.pl, tel. 606 851 510

PODWYŻKI DLA BURMISTRZA I RADNYCH

Blisko dwa razy więcej będzie teraz zarabiała burmistrz Łaskarzewa Anna Laskowska. Wzrosną też diety przewodniczącego Rady Miasta Łaskarzew, jego zastępcy i radnych

Anna Laskowska zarobi miesięcznie 17.595 zł brutto

Burmistrz **Anna Laskowska** będzie otrzymywała teraz 9.000 wynagrodzenia zasadniczego i 3.150 zł dodatku funkcyjnego. Na tej podstawie dodatek specjalny (wynoszący 30% łącznie wynagrodzenia zasadniczego i dodatku funkcyjnego) wyniesie 3.645 zł. Jej wynagrodzenie uzupełnia dodatek za wieloletnią pracę - 1.800 zł (20% wynagrodzenia zasadniczego). Łącznie daje to kwotę brutto 17.595 zł. Oznacza to, że A. Laskowska zarobi miesięcznie o 8.595 zł brutto więcej, niż dotychczas.

Pani burmistrz otrzymywała do tej pory łącznie 9 tysięcy złotych brutto (4500 zł - wynagrodzenie zasadnicze, 1500 zł - dodatek funkcyjny, 2100 zł - dodatek specjalny i 900 zł dodatek za wieloletnią pracę).

Zmiana wynagrodzenia burmistrz jest związana ze zmianą przepisów, które obecnie określają konkretne granice (wynagrodzenie minimalne i maksymalne), w jakich musi się mieścić wynagrodzenie włodarzy. Pisaliśmy o tym w 47. numerze twojego Głosu).

Jednocześnie podjęto decyzję o zmianie diet dla radnych. Dla przewodniczącego rady miasta ustalono miesięczną dietę w wysokości 1800 zł. Wiceprzewodniczący otrzyma 1000 zł miesięcznie. Dotychczas zarabiali oni odpowiednio 1200 i 800 zł miesięcznie. Za każdą nieobecność przewodniczącego lub wiceprzewodniczącego na posiedzeniu komisji czy sesji dieta zostanie pomniejszona o 20% - chyba że wykonywali wtedy inne obowiązki wynikające z ich funkcji.

Radnemu z tytułu udziału w każdym posiedzeniu rady lub komisji będzie przysługiwała dieta w wysokości 260 zł. Przewodniczący komisji otrzymają po 300 zł za udział w posiedzeniu komisji i kierowanie jej pracami. Dotychczas diety te wynosiły odpowiednio 170 i 200 złotych.

1800 ZŁ DLA PRZEWODNICZĄCEGO

Uchwała dotycząca wynagrodzenia burmistrza znalazła się w zaplanowanym porządku obrad sesji z 1 grudnia. Projekty uchwał ustalających diety radnych zgłosiła z kolei pani burmistrz na początku sesji. Przeciwny wprowadzeniu tych punktów na sesję był radny **Fryderyk Głowacki** -przewodniczący komisji budżetowej. Chciał, aby najpierw je skierować na komisję budżetową w celu przeanalizowania, skąd będą przesunięte środki na te podwyżki. Poparł go radny **Włodzimierz Paziewski**. Większością głosów zostały one jednak wprowadzone do porządku obrad.

Z kolei radna **Elżbieta Kubiak** miała inne zdanie.

-Wydaje mi się, że niezależnie od tego, czy komisja się zbierze czy nie, jeśli zajdzie potrzeba przesunięcia, to my jako radni też będziemy musieli wyrazić zgodę na każde przesunięcie w budżecie. Nie widzę sensu, żeby odkładać tę decyzję -skwitowała.

Odnośnie wynagrodzenia burmistrza, przewodniczący rady **Leszek Bożek** zauważył, że jest ona ustalona na średnim poziomie.

-Jeśli chodzi o pozyskanie środków, jesteśmy najprawdopodobniej pierwsi jeśli chodzi o ilość mieszkańców w powiecie. Oczyszczalnia jest zrobiona. Dużo rzeczy się dzieje i będzie się działo -argumentował.

Za ustaleniem nowego wynagrodzenia burmistrza głosowało 11 radnych. Przeciw był jeden, również jeden wstrzymał się od głosu.

-Dopóki nie będę miał informacji, skąd będą przesunięte pieniążki, proponuje zostawić diety na tym samym poziomie -tak wnioskował F. Głowacki. Ponownie poparł go W. Paziewski. Jego wniosek jednak nie zyskał poparcia większości radnych.

Za nowymi stawkami dla przewodniczącego i zastępcy głosowało 10 radnych, 3 było przeciw. Uchwałę w sprawie nowych stawek diet dla radnych poparło 9 radnych, przy 3 głosach „przeciw" i 1 wstrzymującym się.

Jarosław Staszczuk

Zła lokalizacja skateparku?

Planowany przez gminę skatepark ma powstać na parkingu przy boisku Zrywu Sobolew. Nie wszystkim jednak decyzja wójta się podoba

Temat rozpoczął radny **Rafał Talarek** podczas sesji 29 listopada. Wspomniał, że na jednej z komisji rady gminy rozmawiano o lokalizacji skateparku. Zauważył, że córka radnego **Witolda Paziewskiego** zbierała podpisy za utworzeniem skateparku w centrum Sobolewa -w pobliżu poczty. Do wójta skierował pytanie, gdzie skatepark powstanie - czy właśnie w tym miejscu, czy w innym?

Wójt **Maciej Błachnio** pogratulował W. Paziewskiemu zbierania podpisów oraz uczenia młodszych pokoleń zasad demokracji.

-Skatepark będzie zamontowany na terenie obecnego parkingu przy boisku Zrywu Sobolew -poinformował wójt **Maciej Błachnio**.

Jak jednak zauważył radny Talarek, było „wiele głosów", że jest to zła lokalizacja.

-Dzieci znają się w tym temacie. Jeżdżą na deskorolkach, wrotkach i rolkach. Przy wysokich temperaturach miejsce asfaltowe nie będzie się nadawało do jazdy. Asfalt będzie się kleił do rolek i ono nie będzie spełniało swojej roli -uważał.

Wójt odparł, że takie obawy są nieuzasadnione.

-To zależy tylko od właściwości nawierzchni asfaltowej. Nie ma tutaj ryzyka, że będą nam użytkownicy skateparku niszczyć nawierzchnię. To miejsce zostało wybrane. Jest niezamienialne. Tak zostało zgłoszone, trzeba się po prostu z tym pogodzić -odpowiedział wójt.

Na pytanie, dlaczego skatepark nie może powstać we wcześniej wskazywanej lokalizacji, odpowiedział:

-Chcieliśmy mieć w miarę możliwości wszystkie obiekty w jednym kompleksie sportowym. A jeśli nawierzchnia asfaltowa nie jest dla państwa adekwatna, to musicie wiedzieć, że nawierzchnia betonowa, która byłaby adekwatna do waszych oczekiwań, byłaby o wiele droższa -mówił.

„NIE LICZY SIĘ PAN Z GŁOSEM RADY I MIESZKAŃCÓW"

Przewodniczący rady gminy **Mirosław Owczarczyk** spytał, co się kryje za słowami „tak zdecydowaliśmy i tak wybraliśmy"? M. Błachnio odparł, że taką decyzję podjęli wspólnie z pracownikami urzędu. Pierwotnie zamierzano utworzyć skatepark przy PKP. Jednak jest to za blisko drogi wojewódzkiej i jest tam dużo infrastruktury kolejowej.

-Finalnie decyzję podjąłem ja -precyzował wójt.

Skatepark zajmie około 300 m2. Sam parking ma 1200 m2.

-Rozumiem, że do takich decyzji głos mieszkańców i głos rady się nie liczy. Liczy się to co powie pan? -zareagował przewodniczący rady.

-Finalna decyzja zawsze należy do wójta. Zostało to przeanalizowane, to miejsce wybrałem. Póki co mam do tego prawo i taką podjąłem decyzję -odparł wójt.

-Co nie zmienia faktu, że nie liczy się pan z głosem rady i mieszkańców -ripostował przewodniczący.

Radna **Danuta Błachnio** zauważyła, że gdy będzie zorganizowane większe wydarzenie przy boisku, to wtedy wszyscy zbiorą się w jednej lokalizacji. Gdyby jednak skatepark stanął w miejscu zaproponowanym przez młodzież, to wtedy ta młodzież mogłaby się rozbić w różnych miejscach.

-Ale cóż, taka jest decyzja pana wójta i należy ją szanować -podsumowała.

Jarosław Staszczuk

sprawdź.pl f0b96fd245

Nowe inwestycje

GM. SOBOLEW Radni wprowadzili do budżetu nowe inwestycje związane z infrastrukturą wodociągowo-kanalizacyjną.

Środki pozyskane w ramach dodatkowej puli z Polskiego Ładu na kanalizację (2.264.794 zł) zostaną wykorzystane na budowę sieci kanalizacji sanitarnej na ulicach Kościuszki, Krótkiej i Piaskowej w Sobolewie. Z kolei pieniądze dedykowane wodociągom zostaną przeznaczone na modernizacje Stacji Uzdatniania Wody w Gończycach (600 tys. zł) i Sobolewie (197.939 zł).

Za swoje środki gmina zbuduje z kolei wiatę garażową przy oczyszczalni ścieków. Zapisano na ten cel 60 tys. zł. Za tę kwotę zostaną zakupione materiały (metalowe stelaże oraz płyty warstwowe). Prace zostaną wykonane siłami referatu komunalnego.

743 książki

GM. ŁASKARZEW Gminna Biblioteka Publiczna w Nowym Pilczynie pozyskała 19 tysięcy złotych na zakup nowych książek.

Dotacja pozwoliła na zakup 743 książek do GBP w Nowym Pilczynie oraz jej Filii w Dąbrowie i Izdebnie, a także 5 kodów dostępu na 2022 rok do internetowej biblioteki e-booków i audiobooków Legimi.

Biblioteka pozyskała pieniądze w ramach Narodowego Programu Rozwoju Czytelnictwa 2.0, pochodzącego ze środków Ministra Kultury i Dziedzictwa Narodowego.

JS

Stronę z informacjami z terenu gmin Trojanów i Żelechów
redaguje Tomasz Kępka, e-mail: tomaszkepka@twojglos.pl

Rolny i od nieruchomości w górę

GM. TROJANÓW Przyszły rok przyniesie niewielkie podwyżki w lokalnych podatkach. Już w przypadku rolnego, mieszkańcy muszą liczyć się ze zmianami.

-Cenę żyta na potrzeby obliczenia podatku trochę podnieśliśmy, ale gdybyśmy przyjęli ją na takim poziomie, jak nam podaje urząd statystyczny, wtedy wysokość podatku wyniosłaby koło 200 zł. My przyjęliśmy 40 zł za decytonę. W ubiegłym roku było 38. I po przeliczeniu, wyszło nam, że za hektar trzeba zapłacić 100 zł -mówi wójt **Stanisław Kostyra**.

Podobnie nieznacznie wzrósł podatek od nieruchomości. - *Podniesiony go o stopień inflacji, czyli o 5%* - przyznaje włodarz gminy. Dla przykładu podatek od gruntów związanych z prowadzeniem działalności gospodarczej będzie wynosił 0,84 zł od 1 m2 powierzchni (rok temu było 0,80 zł). W przypadku budynków mieszkalnych trzeba będzie zapłacić 0,30 zł od 1 m2 (rok temu 0,25 zł), a posiadając budynki związane z prowadzeniem działalności gospodarczej 14,70 zł za 1 m2 (dotychczas 14 zł). Natomiast podatek od budowli nie ulegnie zmianie.

TK.

Dzierżawa przedłużona

WOLA KORYCKA GÓRNA Klienci położonego we wsi sklepu mogą być spokojni o dalsze zakupy. Gmina przedłużyła dotychczasowemu dzierżawcy umowę na korzystanie z gminnej nieruchomości.

-Żaden inny podmiot nie zgłosił chęci dzierżawy, więc rada gminy wyraziła zgodę na przedłużenie umowy dotychczasowemu dzierżawcy -informuje wójt **Stanisław Kostyra**.

Skutkiem tego sklep w dalszym ciągu będzie funkcjonował. Umowa została przedłużona na czas nieokreślony.

-Dopóki dzierżawcy będzie się opłacało utrzymywać sklep, dopóty będzie korzystał z budynku. W każdej chwili może też zrezygnować. Wtedy rozwiązujemy umowę za porozumieniem stron, z wypowiedzeniem 3-miesięcznym i możemy nawiązać umowę z inną osobą -tłumaczy włodarz.

PENSJE MOCNO W GÓRĘ

Stanisław Kostyra zarobi ponad 7 tys. zł brutto więcej niż dotychczas. Rada Gminy Trojanów, podobnie jak inne samorządy na terenie powiatu, przyjęła nowe wynagrodzenia dla władz. Wzrosły też diety radnych i sołtysów

Wójt Gminy Trojanów - Stanisław Kostyra - będzie teraz zarabiał miesięcznie 17.420 zł brutto

Ustanowione w październiku przez parlament nowe prawo nie pozostawiło samorządowi zbyt dużego manewru. Radni byli zobowiązani do podwyższenia dotychczasowych uposażeń. Pod względem wysokości podwyżek, gmina Trojanów nie odbiega od zasad przyjętych w samorządach ościennych. Uchwalając wynagrodzenia radni zmieścili się w kwotach oznaczonych dla wójtów gmin z liczbą mieszkańców do 15 tysięcy stosując maksymalne, dopuszczalne wynagrodzenie zasadnicze oraz maksymalny dodatek specjalny.

PENSJA Z WYRÓWNANIEM

Stosownie do wytycznych zawartych w rozporządzeniu, rada gminy ustaliła, że wójt Stanisław Kostyra będzie zarabiał miesięcznie 17.420 zł brutto. Na taką kwotę złoży się kilka elementów składowych. Podstawą jest wynagrodzenie zasadnicze. W przypadku włodarza Trojanowa wyniesie ono 10.250 zł. Do tego doliczany jest dodatek funkcyjny w kwocie 3.150 zł oraz dodatek specjalny. Ten ostatni element stanowi wartość 30% łącznej kwoty wynagrodzenia zasadniczego i dodatku funkcyjnego i opiewa na kwotę 4.020 zł.

W porównaniu do ostatnich zarobków włodarza Trojanowa będzie to dość zauważalny wzrost. Dotychczas Kostyra zarabiał na stanowisku 10.180 zł brutto. Rozbijając tę kwotę na składniki, wyglądała ona następująco: wynagrodzenie zasadnicze - 4.700 zł, dodatek za wysługę lat - 940 zł, dodatek funkcyjny - 1.900 zł i dodatek specjalny - 2.640 zł.

Wracając jednak do nowego wynagrodzenia, warto jeszcze zwrócić uwagę na jeden ważny fakt. Zmienione wynagrodzenie wójt Trojanowa dostanie z wyrównaniem od sierpnia tego roku.

NIE BYŁO INNEGO WYJŚCIA

Przy okazji podejmowanej uchwały, z możliwości podwyżek skorzystali również wszyscy radni oraz sołtysi. Stosownie do nowego prawa, radni będą pobierali diety zasadniczo w wysokości 700 zł. Dotychczas były o 200 zł niższe. Wyższe kwoty diet będą pobierali radni pełniący w gremium odpowiednie funkcje. Przewodniczący rady zarobi za miesiąc 1.700 zł (dotychczas pobierał 1.300 zł). Wiceprzewodniczący rady dostanie 1.100 zł (wcześniej 700 zł). Natomiast przewodniczący komisji stałych rady gminy będzie pobierał za miesiąc 800 zł (do tej pory 550 zł). Co ciekawe, na mocy zmienionych przepisów została wprowadzona jeszcze jedna podwyżka dla stanowiska dotąd w wykazie nieujmowanego. Chodzi o wiceprzewodniczącego komisji rady. W świetle nowego prawa, taka osoba zarobi miesięcznie 750 zł.

Zadowolenie po zmianach powinni czuć też sołtysi. Również i ich rola w samorządzie została doceniona. Do tej pory za udział w sesjach dostawali 100 zł. Teraz ich należność wzrosła o 50% (dużo, porównując do procentowej wartości wzrostu wynagrodzenia radnych). W związku z tym sołtysi zarobią 150 zł.

Do przyjętych podwyżek ze spokojem podchodzi wójt. Raczej traktuje je jako kolejny obowiązek do wykonania.

-Każdy samorząd został zobligowany, by na pierwszej sesji po wejściu w życie nowego prawa zmienić uposażenia dla radnych i wójta. I tak zrobiliśmy -wyjaśnia Kostyra.

Tomasz Kępka

„Żabki" wprowadziły się do nowych pomieszczeń

Uradowane dzieci obiecały pilnie się uczyć, zgodnie bawić, śpiewać i malować. W samorządowym przedszkolu „Pluszowy Miś" w Żelechowie doszło do oficjalnego otwarcia nowego oddziału placówki

Maluchy uczęszczają do odmienionego budynku już od września, ale dopiero niedawno temu nadeszła pora na wizytę władz i symboliczne oddanie do użytku inwestycji. Przedszkole odwiedził burmistrz **Łukasz Bogusz**, a dobrą okazją do wizyty było również pasowanie na przedszkolaka.

Miłym akcentem wizyty w placówce burmistrza Żelechowa Łukasz Bogusza było wręczenie dyplomów i upominków. Czynności dokonał włodarz osobiście

NOWE POMIESZCZENIA I KUCHNIA

Potrzebę adaptacji dodatkowego lokalu na cele przedszkola dostrzegł włodarz miasta. Chodziło o to, by zapewnić miejsce dla wszystkich chętnych dzieci. Dzięki przeznaczeniu środków finansowych z budżetu gminy, Zakład Gospodarki Komunalnej w Żelechowie wykonał gruntowy remont pomieszczeń. Prace polegały na adaptacji pomieszczeń nowej sali, łazienki i toalety, a także kuchni oraz szatni. Nowe pomieszczenia zostały wyposażone w niezbędne meble, sprzęty, pomoce dydaktyczne i zabawki. Łączny koszt wykonanych prac i zakupów wyniósł około 200 tys. zł. Dodatkowo gminie udało się w ramach tego samego zadania zmodernizować pomieszczenia kuchenne w siedzibie głównej przedszkola. W tym przypadku, koszt prac wyniósł około 80 tys. zł.

Dyrektor przedszkola **Marianna Błażejczyk** w imieniu własnym, pracowników, przedstawicieli Rady Rodziców oraz przedszkolaków podziękowała władzom samorządowym za dostrzeżenie konieczności i przeprowadzenie adaptacji pomieszczeń. Jak zaznaczyła, pozwoliło to na stworzenie bezpiecznych i przyjaznych warunków najmłodszym mieszkańcom gminy.

DYPLOM I PREZENT DLA KAŻDEGO

Do nowego skrzydła budynku przy ul. Piłsudskiego już uczęszczają 3-latki z grupy „Żabki" (zwiększenie kubatury pozwoliło na przygotowanie 24 dodatkowych miejsc dla dzieci). Podczas uroczystości otwarcia, maluchy stały się oficjalnie przedszkolakami. Symbolicznego pasowania dokonała dyrektor kierując do każdego słowa: „Pasuję Cię na przedszkolaka, dzielnego zucha". Dzieci zaś obiecały sumiennie wypełniać swoje obowiązki: słuchać wychowawców, zgodnie się bawić, pięknie śpiewać, ćwiczyć i malować. A przy okazji zaprezentowały wokalne umiejętności wykonując piosenkę „Przedszkolak na medal". Ich zapał do poszerzania umiejętności dostrzegł burmistrz, który wręczył dzieciom pamiątkowe dyplomy oraz upominki.

Aktualnie do żelechowskiego przedszkola uczęszcza 208 dzieci, w tym 24 do nowego oddziału oraz 16 do dziecięcego klubiku. Przedszkole zapewnia również wyżywienie dla dzieci uczęszczających do nowego oddziału przedszkolnego oraz punktów przedszkolnych działających przy Szkołach Podstawowych w Starym Goniwilku i Starym Kębłowie.

Tomasz Kępka

epracownia.pl fotoedycja

PODWÓJNE ŚWIĘTOWANIE W SOBOLEWIE

Społeczność Publicznej Szkoły Podstawowej im. Henryka Sienkiewicza w Sobolewie obchodziła dzień swojego patrona. Jednocześnie świętowała zakończenie ważnej inwestycji -termomodernizacji budynku szkoły

Jarosław Staszczuk

Pierwszaki złożyły ślubowanie na sztandar szkoły, a następnie zostały oficjalnie pasowane na uczniów. Z tej okazji otrzymały dyplomy i upominki

KRZYSZTOF ŁAPACZ
DYREKTOR SZKOŁY

-Kochani uczniowie! Z pewnością będzie to dla was rok obfitujący w nowe, bogate doświadczenia. Życzę Wam samych miłych i pogodnych chwil w naszej ukochanej szkole. Pracujcie pilnie na wszystkich zajęciach, uczcie się systematycznie i zawsze godnie reprezentujcie naszą szkołę. Patronem naszej szkoły jest wybitny Polak, pisarz, znany na całym świecie Henryk Sienkiewicz. Może wśród was jest przyszły wybitny Polak, tego wam z całego serca życzę

Słowa wsparcia w kierunku pierwszoklasistów skierowała przewodnicząca samorządu uczniowskiego Agata Błachnio. Na zdjęciu z prowadzącym uroczystość Krzysztofem Szostakiem

W części artystycznej wystąpili uczniowie szkoły. Między innymi członkowie koła teatralnego pod kierownictwem Justyny Banaszek wystawili nowelę H. Sienkiewicza "Janko Muzykant"

W 1998 roku szkoła podstawowa w Sobolewie otrzymała sztandar i imię Henryka Sienkiewicza. Od tej pory co roku obchodzi Dzień Patrona Szkoły. Tegoroczny zorganizowano 24 listopada

Najważniejsze informacje o przeprowadzonych pracach:

- Całkowity koszt: **2 730 000 zł.**
- Wkład własny gminy: **prawie 1 070 000 zł,**
- Dofinansowanie w ramach Regionalnego Programu Operacyjnego Województwa Mazowieckiego: **1 660 000 zł.**
- Zakres prac: **wymiana pokrycia dachowego, docieplenie stropów, ocieplenie szkoły, wymiana stolarki okiennej i drzwiowej, wymiana źródeł ciepła oraz instalacji centralnego ogrzewania, a także montaż instalacji fotowoltaicznych.**

Prezesem został ponownie Grzegorz Kopik

Członkowie koła PZW nr 14 w Sobolewie podsumowali ostatnie lata działalności i wybrali władze na kolejną kadencję

Walne sprawozdawczo-wyborcze zebranie członków Koła nr 14 w Sobolewie odbyło się w niedzielę, 21 listopada. Po przedstawieniu sprawozdań z działania koła w minionej kadencji, ustępującemu zarządowi udzielono absolutorium.

Wybrano także nowe władze na kolejną, 4-letnią kadencję. Prezesem został ponownie **Grzegorz Kopik**. W skład zarządu weszli ponadto: **Mariusz Błachnio**, **Piotr Seremak**, **Andrzej Goliszewski**, **Krzysztof Klimek**, **Artur Dźwigałowski** i **Patryk Szustek**. Komisję rewizyjną tworzą **Leszek Pracz**, **Robert Zackiewicz** i **Zygmunt Banaszek**.

Podczas najbliższej kadencji zarząd ma zamiar postawić nacisk na szkolenie młodzieży, zachęcanie dzieci do wędkarstwa i zorganizowanie szkółki wędkarskiej. W planach są zagospodarowanie terenu wokół wiaty i organizacja jubileuszu 70-lecia koła. Mają być prowadzone prace gospodarcze na zbiornikach, polegające między innymi na wygrodzeniu wjazdów i parkingów. Oczywiście będą także organizowane zawody sportowe i zarybienia. Ich plan na najbliższy rok jest już ułożony.

Członkowie koła nie próżnują. 13 listopada odłowili ze zbiornika hodowlanego „Matecznik" około 800 kg ryb: karasia, karpia, leszcza, lina, szczupaka i sandacza. Wpuścili je następnie do innych zbiorników na terenie łowiska.

JS

Koło PZW nr 14 w Sobolewie

Członkowie koła nie próżnują. 13 listopada odłowili ze zbiornika hodowlanego "Matecznik" około 800 kg ryb: karasia, karpia, leszcza, lina, szczupaka i sandacza. Wpuścili je następnie do innych zbiorników na terenie łowiska

eprasa.pl f0b

MŁODZIEŻOWA RADA MIASTA WYBRANA

Rada Miasta Garwolina zatwierdziła skład Młodzieżowej Rady Miasta na lata 2021 - 2023

UM Garwolin

Członkowie Młodzieżowej Rady Miasta Garwolina wraz z przedstawicielami władz miasta

Zaświadczenie o wyborze wręczył nowym radnym wiceburmistrz **Albert Baran**. Zachęcał także do korzystania z pomocy radnych i urzędników.

-To miasto kiedyś będzie wasze. Życzę wam owocnej pracy, zapału i żebyście wnieśli dużo do tego miasta już teraz -mówił.

Również przewodniczący rady miasta **Jarosław Jaskuła** zadeklarował pomoc swoją oraz radnych.

-Bardzo liczymy na owocną współpracę i wasze mądre pomysły -podkreślił.

Zatwierdzenie składu oraz wręczenie młodym radnym zaświadczeń nastąpiło podczas sesji 30 listopada.

Młodzieżowa Rada Miasta to organ samorządu terytorialnego o charakterze konsultacyjnym, którego najważniejszym celem jest zwiększenie zainteresowania i zaangażowania młodych sprawami publicznymi na poziomie lokalnym. W Garwolinie istnieje od 2003 roku. Zgodnie ze Statutem Młodzieżowej Rady Miasta składa się ona z przedstawicieli szkół ponadpodstawowych oraz organizacji młodzieżowych wybranych przez młodzież w demokratycznych wyborach na 2-letnią kadencję.

Jarosław Staszczuk

W skład Młodzieżowej Rady Miasta Garwolina wchodzą:

Jessica Wiśniewska – Okręg wyborczy nr 1 (Publiczna Szkoła Podstawowa Nr 1 im. Marii Konopnickiej w Garwolinie),
Maria Kwas – Okręg wyborczy nr 2 (Publiczna Szkoła Podstawowa Nr 2 im. 1 Pułku Strzelców Konnych w Garwolinie),
Jakub Brzozowski – Okręg wyborczy nr 3 (Publiczna Szkoła Podstawowa Nr 5 im. Janusza Korczaka w Garwolinie),
Jan Garwoliński – Okręg wyborczy nr 4 (Liceum Ogólnokształcące im. Marszałka Józefa Piłsudskiego w Garwolinie),
Adam Kopyść – Okręg wyborczy nr 4 (Liceum Ogólnokształcące im. Marszałka Józefa Piłsudskiego w Garwolinie),
Julia Trzcińska – Okręg wyborczy nr 5 (Katolickie Liceum Ogólnokształcące im. Cypriana Kamila Norwida w Garwolinie),
Karolina Ratajczyk – Okręg wyborczy nr 5 (Katolickie Liceum Ogólnokształcące im. Cypriana Kamila Norwida w Garwolinie),
Maja Radomyska – Okręg wyborczy nr 6 (Zespół Szkół Nr 1 im. Bohaterów Westerplatte w Garwolinie),
Mateusz Parzyszek – Okręg wyborczy nr 6 (Zespół Szkół Nr 1 im. Bohaterów Westerplatte w Garwolinie),
Jakub Kotlarski – Okręg wyborczy nr 7 (Zespół Szkół Nr 2 im. Tadeusza Kościuszki w Garwolinie),
Maciej Gromadzki – Okręg wyborczy nr 7 (Zespół Szkół Nr 2 im. Tadeusza Kościuszki w Garwolinie),
Małgorzata Wojdat – Okręg wyborczy nr 8 (Ruch Światło – Życie w Garwolinie).

Wieczór poetycki w Dworku

ZSR Miętne

Witold Radomyski, absolwent Zespołu Szkół w Miętnem skomponował melodie, które osobiście wykonał na gitarze i harmonijce do czytanych przez poetkę wierszy

ZSR Miętne

Goście przybyli na poetycki recital to przede wszystkim młodzież ze szkoły w Miętnem

W ramach Narodowego Programu Rozwoju Czytelnictwa w Powiatowym Centrum Promocji i Kultury w Miętnem odbyło się autorskie spotkanie z Bożeną Węgrzynek - lokalną poetką, a z zawodu nauczycielką

ZSR Miętne

Bożena Węgrzynek wydała dwa tomiki poetyckie: "Kalendarium liryczne" i "To tylko wiersze". Autorka pisze najczęściej w klasycznych gatunkach poetyckich. Lubi obserwować i podziwiać przyrodę. Tematyka jej wierszy jest aktualna i różnorodna

Dorobek literacki **Bożeny Węgrzynek** stanowią dwa tomiki poetyckie: *„Kalendarium liryczne”* i *„To tylko wiersze”*. Autorka pisze najczęściej w klasycznych gatunkach poetyckich. Lubi obserwować i podziwiać przyrodę. Tematyka jej wierszy jest aktualna i różnorodna. Inspirowały i inspirują ją przeżycia własne oraz innych osób, literatura, muzyka oraz podróże. Wśród zaprezentowanych utworów znalazły się także fraszki i satyry z tomu: *„Z ukosa, czyli fraszki i nie fraszki”*.

Dzieła poetki zainspirowały **Witolda Radomyskiego**, absolwenta Zespołu Szkół w Miętnem do skomponowania melodii, którą osobiście wykonał na gitarze i harmonijce do czytanych przez poetkę wierszy. Prowadzący spotkanie **Jerzy Rusak** wtajemniczał przybyłych gości w twórczość poetki, a bogata i różnorodna tematyka prezentowanych wierszy sprawiła, że każdy odnalazł coś dla siebie. W ciepłej, „rodzinnej” atmosferze spotkania poezja - tak często nierozumiana i pomijana w dzisiejszej rzeczywistości - stała się bliższa młodzieży, która szybko znalazła „wspólny język” z poetką i jej twórczością.

Na koniec liryczną ucztę umilił poczęstunek przygotowany przez uczniów klasy drugiej technikum żywienia w Zespole Szkół w Miętnem. Organizatorem spotkania był Zespół Szkół imienia Stanisława Staszica w Miętnem oraz Powiatowe Centrum Promocji i Kultury, a goście przybyli na poetycki recital - to przede wszystkim młodzież ze szkoły w Miętnem.

Pomysł spotkania narodził się w bibliotece szkoły, jako ciekawy sposób na promowanie czytelnictwa wśród młodzieży.

Urszula Sadura

eprasa.pl f0b3dd2.xs

10 NAJPOPULARNIEJSZYCH STACJI

TELE PANORAMA

Program telewizyjny 10 - 16.12.2021

FILM AKCJI PIĄTEK POLSAT 20:00

Mulan

„Mulan" to aktorska adaptacja animacji Disneya z 1998 r., powstała na bazie chińskiej legendy z czasów dynastii Song. Opowiada o młodej dziewczynie, która udaje mężczyznę, aby dołączyć do armii i walczyć o wolność swojego kraju. W roli tytułowej wystąpiła Liu Yifei, znaną również pod pseudonimem artystycznym Crystal Liu.
W obliczu niebezpieczeństwa ze strony atakujących kraj złowrogich sił, wspartych przez złą czarownicę, cesarz Chin (Jet Li) wydaje dekret mówiący, że jeden mężczyzna z rodziny musi służyć w armii cesarskiej, by bronić kraju. Hua Mulan (Yifei Liu), najstarsza córka szanowanego wojownika, by bronić honoru swojego schorowanego ojca, postanawia zająć jego miejsce. Przebrana za mężczyznę testowana jest na każdym kroku. Musi okiełznać wewnętrzną siłę, aby w pełni odkryć swój prawdziwy potencjał. Ta epicka podróż zmienia ją w honorową wojowniczkę i pozwala zdobyć szacunek narodu... i dumnego ojca.

Film Niki Caro to hollywoodzkie widowisko nakręcone z wielkim rozmachem, zachwycające pod względem wizualnym. Film był nominowany do Oscara w dwóch kategoriach:za najlepsze efekty specjalne oraz za najlepsze kostiumy.

DRAMAT NIEDZIELA TVP 1 20:15

Babilon - raport ze stanu wojennego

W przeddzień 40 rocznicy ogłoszenia stanu wojennego Jedynka pokaże film, którego scenariusz powstał na podstawie książki Marka Nowakowskiego „Raport o stanie wojennym. Zapiski z codzienności". Ta codzienność wykracza poza obrazki milicyjnych patroli, żołnierzy przy koksownikach, czy telewizyjne wystąpienie generała Jaruzelskiego. Wielu Polaków przez ponad 1,5 roku walczyło o przetrwanie, w sytuacji gdy - jak pisał Nowakowski - „władza chwyciła naród w swe żelazne łapy i dusi". Tłem opowieści są wydarzenia, które rozegrały się 3 maja 1982 r. na ulicach Warszawy. Tego dnia milicja i ZOMO brutalnie spacyfikowały największą od czasów wprowadzenia stanu wojennego demonstrację. W filmie użyto też unikalne materiały archiwalne. Film wyreżyserował Marek Bukowski, a w głównego bohatera wciela się jego syn - Szymon Bukowski. Obok niego na ekranie zobaczymy m.in. Jolantę Fraszyńską, Przemysława Bluszcza, Krzysztofa Wakulińskiego, Jacka Knapa i Piotr Głowackiego.

FILM SENSACYJNY PONIEDZIAŁEK POLSAT 20:05

Psy 3: W imię zasad

Współczesna Polska. Franz Maurer (Bogusław Linda), były agent PRL-owskiej Służby Bezpieczeństwa, po upadku komuny - policjant, po odsiedzeniu wyroku wychodzi z więzienia. W ciągu 25 lat wszystko się zmieniło, a Warszawa wydaje mu się zupełnie nowym światem. Jego dawni znajomi nie pracują już w policji i nikt nie czeka na niego na wolności. Wkrótce jednak jego losy znowu łączą się z Nowym (Cezary Pazura). Były stróż prawa, obecnie prezes rady działkowców, prosi go o pomoc w prywatnej sprawie. Dzięki komisarzowi Witkowskiemu (Marcin Dorociński) dawni partnerzy wpadają na trop kryminalnej intrygi, w którą uwikłana jest policja. Maurer chce udowodnić, że stare zasady nie umarły, a on nie planuje odejść w zapomnienie. W obsadzie „Psów 3" znaleźli się obok Bogusława Lindy m.in. Marcin Dorociński, Sebastian Fabijański, Arkadiusz Jakubik, Jan Frycz, Cezary Pazura, Wojciech Zieliński, Artur Żmijewski, Eryk Lubos, Dominika Kluźniak, Tomasz Schuchardt, Aleksandra Linda.

FORMUŁA 1 NIEDZIELA POLSAT 13:50

Grand Prix Abu Zabi

Lewis Hamilton czy Max Verstappen? Grand Prix Abu Zabi będzie finałowym wyścigiem w sezonie. Rozpocznie się przy dziennym świetle, by przejść w zawody przy sztucznym oświetleniu. W tym roku Yas Marina Circuit został zmodyfikowany. Zmiany podyktowane zostały koniecznością zwiększenia widowiskowości i poprawienia możliwość bezpośredniej walki.

KONCERT NIEDZIELA TVP 2 20:00

40-stka Bayer Full

Bayer Full to jeden z najpopularniejszych zespołów nurtu polskiej muzyki tanecznej. Podczas benefisu usłyszymy największe przeboje grupy, będzie też mowa o historii zespołu i jego sukcesach. Wystąpią: Boys, Shazza, Baby Full, Bayer Full, Chór Ludowy Wisła, Opus, Classic, Redox, Fanatic, Mister Dex, Power Play, Odessa Band, Drupi, Zbóje, Andre, Patrycja Runo i grupa Mejk.

PIĄTEK 10 Grudnia

TVP 1 (DVB-T)

7.00 Msza św. z Jasnej Góry **7.30** Agape **8.00** Wiadomości **8.15** Kwadrans polityczny **8.35** Ranczo (117) **9.35** Komisarz Alex (171) **10.35** Ojciec Mateusz (243) **11.25** Kasta (166) **11.25** Kasta **12.00** Wiadomości **12.10** Agrobiznes **12.30** Agropogoda **12.35** Magazyn rolniczy **12.50** Na ratunek młodym szympansom – serial dokumentalny**14.00** Elif (1109)

15.00 Wiadomości
15.15 Alarm! – magazyn
15.35 Gra słów. Krzyżówka
16.05 Przysięga (538)
Umit powoduje u Hikmeta powtórny atak serca. Mężczyzna umiera. Cavidan błaga nieżyjącego męża o przebaczenie.
17.00 Teleexpress
17.15 Jaka to melodia?
17.55 Klan (3900)
18.20 Kasta (167)
18.55 Jeden z dziesięciu – teleturniej
19.30 Wiadomości
20.10 Alarm! – magazyn
20.35 Ojciec Mateusz (341) – serial kryminalny Polska
21.25 Kulisy serialu „Na sygnale"
21.35 Na sygnale (346) – serial obyczajowy Polska
22.15 Brunet wieczorową porą
♦♦♦♦ – komedia Polska 1976
Reż. Stanisław Bareja, wyk. Krzysztof Kowalewski, Bożena Dykiel
0.00 Operacja Delta Force 2: Na ratunek – film USA 1997
Reż. Yossi Wein
2.00 SEAL Team. Komando Foki (14) – serial sensacyjny USA

TVP 2 (DVB-T)

6.20 Anna Dymna – spotkajmy się **6.55** Familiada **7.30** Pytanie na śniadanie – pobudka **7.55** Pytanie na śniadanie **10.40** Panorama **10.45** Pytanie na śniadanie **11.20** Zacznij od zdrowia **11.50** Rodzinka.pl (183) **12.30** Koło fortuny **13.15** Postaw na milion – teleturniej **14.05** Va banque – teleturniej **14.35** Na sygnale (65) – serial obyczajowy Polska

15.10 Serial fabularny
16.00 Koło fortuny – program rozrywkowy
16.35 Familiada – teleturniej
17.15 Miłość i przeznaczenie (6) – serial Turcja
18.00 Panorama
18.20 Va banque – teleturniej
18.45 Kozacka miłość (241) – serial Rosja/Ukraina
19.35 Barwy szczęścia (2528) – serial Polska
20.10 Barwy szczęścia (2529) – serial Polska
20.45 Kabaret. Super Show Dwójki – program rozrywkowy
21.55 Zniewolona (27, 28)
Stiepan proponuje Katii ucieczkę do Besarabii. Dziewczyna odmawia. Czerwiński nakazuje Jakowowi podnieść zyski z majątku. Lidia żąda od Sofii zwrotu długu. Malarz przynosi odnowiony portret.
23.55 Muzyka, taniec, zabawa – program muzyczny
1.00 Ojciec rodziny
♦♦♦ – komedia USA 2000
Reż. Brett Ratner
3.15 Z podniesionym czołem
♦♦♦ – film sensacyjny USA 2004

Polsat (DVB-T)

5.25 Telezakupy TV Okazje **6.00** Nowy dzień z Polsat News **8.40** Malanowski i Partnerzy **9.40** Sekrety rodziny **10.40** Dlaczego ja? **11.40** Gliniarze **12.50** Wydarzenia **13.25** Interwencja – magazyn reporterów **13.40** Trudne sprawy (911) – serial fabularno-dokumentalny **14.40** Dlaczego ja? (670) – serial fabularno-dokumentalny

15.50 Wydarzenia
16.10 Pogoda
16.15 Interwencja – magazyn
16.30 Na ratunek 112 (493)
17.00 Gliniarze (303)
18.00 Pierwsza miłość (3321) – serial Polska
18.50 Wydarzenia
19.25 Gość „Wydarzeń"
20.00 Mulan – film USA/Kanada/Hongkong 2020
♦♦♦
Reż. Niki Caro, wyk. Yifei Liu, Donnie Yen, Gong Li, Jet Li, Jason Scott Lee
22.50 Patriota – dramat historyczny USA/Niemcy 2000
♦♦♦♦
Reż. Roland Emmerich, wyk. Mel Gibson, Heath Ledger, Joely Richardson
XVIII w., Ameryka. Po wojnie z Francuzami i Indianami główny bohater – wdowiec z siedmiorgiem dzieci – nie chce kolejnej. Jednak wobec udziału najstarszego syna, zostaje zmuszony do walki. Trzy nominacje do Oscara.
2.30 Małolaty Ninja na wojennej ścieżce – komedia USA 1995
♦♦
Reż. Simon S. Sheen
4.10 Kabaretowa Ekstraklasa
4.40 Disco gramy!

TVN (DVB-T)

5.05 Kto was tak urządził? **5.40** Uwaga! **6.00** Ukryta prawda **7.00** Kuchenne rewolucje – reality show **8.00** Dzień Dobry TVN **11.35** Doradca smaku: Indyk szarpany z salsą z arbuza – magazyn kulinarny Polska **11.45** Ukryta prawda **12.50** Tajemnice miłości (2) – serial fabularno-dokumentalny Polska **13.55** Ukryta prawda (1102, 899)

15.55 Kuchenne rewolucje: Zajazd „Florencja"
17.00 Tajemnice miłości (3) – serial fabularno-dokumentalny
18.00 Ukryta prawda (1352)
19.00 Fakty
19.45 Raport smogowy
19.50 Uwaga! – magazyn
20.00 LEGO Masters – program rozrywkowy
21.35 Uprowadzona – thriller
♦♦♦♦ Francja/USA/W. Bryt. 2008
Reż. Pierre Morel, wyk. Liam Neeson, Maggie Grace, Jon Gries
Bryan, były agent służb specjalnych, rusza do Paryża, by ratować swoją 17-letnią córkę porwaną przez gang handlujący kobietami.
23.30 Operacja „Deszcz"
♦♦♦ – film sf Australia 2020
Reż. Luke Sparke, wyk. Dan Ewing, Temuera Morrison, Daniel Gillies
Dwa lata po tym, jak kosmici wylądowali na Ziemi, ocaleni z Sydney w Australii toczą desperacką wojnę, podczas której liczba ofiar stale rośnie.
2.15 Kuba Wojewódzki
3.20 Uwaga!

TVN 7 (DVB-T)

7.35 Papiery na szczęście (54) **8.10** Ukryta prawda **11.15** Rozwód. Walka o wszystko **12.15** Szpital **13.15** SOS. Ekipy w akcji **14.15** Sąd rodzinny **15.15** Sędzia Anna Maria Wesołowska **16.15** Ukryta prawda **17.15** Ten moment **17.50** Rozwód. Walka o wszystko **18.55** Ukryta prawda **19.55** Miłe wieści **20.00** Projekt Lady **21.05** ♦♦♦ Jeszcze dłuższe zaręczyny – komedia romantyczna USA/Japonia 2012, reż. Nicholas Stoller, wyk. Jason Segel **23.40** ♦♦♦ Sąsiedzi II – komedia USA/Chiny 2016, reż. Nicholas Stoller, wyk. Seth Rogen

TVP Kultura (DVB-T)

9.40 ♦♦♦ Wsteczny bieg – film obyczajowy Polska 1978 **11.00** Komediantka (6, 7) **13.30** Mieczysław Karłowicz – samotna wędrówka **14.35** ♦♦♦♦ Kolorowe wzgórza – dramat Panama/Kolumbia 2010 **16.20** ♦♦♦♦ Paciorki jednego różańca – film Polska 1980 **18.10** Paryż. Śladami Chopina **18.30** Informacje kulturalne **19.00** Wirtuozi V4+. Międzynarodowy talent show **21.15** Wstęp do filmu **21.20** ♦♦♦♦ Max i ferajna – dramat krym. Fr./Wł. 1971 **23.20** Van Dyck: wielki rywal Rubensa

TVP Sport (DVB-T)

8.50 Skróty LM UEFA **11.00** Skoki narciarskie – PŚ mężczyzn w Wiśle **13.00** LIO Tokio 2020 **14.35** Piłka nożna – Eliminacje MŚ strefy UEFA: Polska – Anglia **16.55** Transmisja sportowa **18.55** Studio Memoriału Feliksa Stamma w Warszawie **19.00** (L) Boks – Memoriał Feliksa Stamma w Warszawie: Finały **20.45** Studio Memoriału Feliksa Stamma w Warszawie **21.10** (L) Boks – Memoriał Feliksa Stamma w Warszawie: Finały **22.45** Studio Memoriału Feliksa Stamma w Warszawie **23.00** Sportowy wieczór

TV 4 (DVB-T)

7.00 Strażnik Teksasu (25) **8.00** Nasz nowy dom **9.00** Pierwsza miłość (3320) **9.50** Kochane pieniądze **10.50** Hardkorowy lombard **11.50** Święty (143, 144) **12.55** Galileo **13.55** STOP Drogówka **15.55** Hardkorowy lombard **16.55** Święty (145, 146) **18.00** Kochane pieniądze **19.00** Policjantki i policjanci (795) **20.00** Gwiazdy kabaretu **22.00** Sprawiedliwi – wydział kryminalny (498, 499) **0.05** ♦♦ Wstrząsy: Zimny dzień w piekle – horror USA/RPA 2018 **2.05** Ucho Prezesa (3) **2.25** Disco Polo Life

TV Trwam (DVB-T)

13.00 Wodzirejski maraton **13.30** Msza św. **14.30** Zrozumieć antycywilizacje **15.00** Modlitwa w Godzinie Miłosierdzia **15.20** Mocni w wierze **16.10** Siódmy sakrament **16.30** Tak go pamiętam **17.00** Życie z pasją **17.30** Geopolityka **18.15** Westerplatte młodych **19.00** Msza św. w intencji Ofiar katastrofy smoleńskiej i ojczyzny **20.00** Informacje **20.20** Różaniec **21.00** Apel Jasnogórski **21.40** Polski punkt widzenia **22.00** Ziemia obiecana (167) **22.40** ♦♦♦♦ Opowieść o Zbawicielu (2) – film Kanada/W. Bryt. 2003

TV Puls (DVB-T)

6.00 Zbuntowany anioł (217) **8.00** Lombard. Życie pod zastaw (300-301, 424) **11.00** Zbuntowany anioł (219) **12.00** Zaklinaczka duchów (74, 75) **14.00** Lombard. Życie pod zastaw (302, 303) **16.00** Rodzinny interes (177, 178) **18.00** Lombard. Życie pod zastaw (426, 427) **20.00** ♦♦ Czarny pies – film sensacyjny USA/W. Bryt./Francja/Niemcy/Japonia 1998 **21.35** ♦♦♦ Likwidator – film sensacyjny USA 2013 **23.50** ♦♦ Za ciosem – film akcji USA/Hongkong/Aruba 1998

♦♦♦♦♦ koniecznie ♦♦♦♦ zdecydowanie tak ♦♦♦ możesz ♦♦ nie musisz ♦ zdecydowanie nie ● dla dorosłych (L) na żywo

DVB-T stacje dostępne w naziemnej telewizji cyfrowej

eprasa.pl f0b96fd245

SOBOTA 11 Grudnia

TVP 1

7.00 Msza święta z Jasnej Góry **7.40** Rok w ogrodzie **8.05** Rok w ogrodzie extra **8.20** Wojsko-polskie.pl **8.45** Pełnosprawni **9.20** Hotel dla bogatych i sławnych **10.35** Sprawa dla reportera **11.40** Ojciec Mateusz (244) **12.40** ♦♦♦ Pojedynek w Abilene – western USA 1967 **14.10** Z pamięci **14.25** Okrasa łamie przepisy **14.55** Rolnik szuka żony

15.55 Tajemnice miasteczka (17)
17.00 Teleexpress
17.30 Jaka to melodia?
18.30 Wojenne dziewczyny (52) – serial wojenny
19.30 Wiadomości
20.20 Jack Strong – thriller polityczny Polska 2014 ♦♦♦♦
Reż. Władysław Pasikowski, wyk. Marcin Dorociński, Maja Ostaszewska, Patrick Wilson
Władysław Pasikowski o Ryszardzie Kuklińskim (Marcin Dorociński), polskim oficerze a zarazem amerykańskim szpiegu w dowództwie Układu Warszawskiego. Bohater czy zdrajca – ta dyskusja trwa od 30 lat, ale reżyser nie ma wątpliwości.
22.40 Ostatni prom ♦♦♦ – dramat Polska 1989
Reż. Waldemar Krzystek, wyk. Krzysztof Kolberger, Agnieszka Kowalska, Dorota Segda
0.15 Brunet wieczorową porą ♦♦♦♦ – komedia Polska 1976
Reż. Stanisław Bareja, wyk. Krzysztof Kowalewski
1.30 Zasady nie obowiązują ♦♦♦ – komediodramat USA 2016

TVP 2

5.20 Rodzinka.pl **5.55** Barwy szczęścia (2525, 2526) – serial obyczajowy **6.55** M jak miłość (1619) – serial obyczajowy Polska 2021 **7.55** Pytanie na śniadanie **11.45** Rodzinny ekspres **12.20** ♦♦ Gorące święta – komedia USA 2012, reż. Gregory Poppen, wyk. C. Thomas Howell **14.00** Familiada – teleturniej **14.35** Koło fortuny – program rozrywkowy

15.15 Szansa na sukces. Opole 2022: Irena Jarocka
16.20 Na dobre i na złe (826)
17.20 Wojciech Cejrowski – boso przez świat: Peru. Koka
17.50 Słowo na niedzielę
18.00 Panorama
18.30 Postaw na milion
19.25 Rodzinka.pl (230)
20.00 Koncert Mikołajkowy – Gwiazdy Dzieciom
21.45 #Murem za polskim mundurem – koncert
Koncert, zorganizowany na terenie 23. Bazy Lotnictwa Taktycznego w Mińsku Mazowieckim, ma być wyrazem wsparcia dla służb mundurowych strzegących polskich granic. Wystąpią: Edyta Górniak, Jan Pietrzak, Halina Frąckowiak, Viki Gabor, Rafał Brzozowski, Elwira Mejk i Trubadurzy, Oceana, Loona, Las Ketchup, Jenny Berggren, Captain Jack, In-Grid, No Mercy oraz Lou Bega.
23.40 Hity wszech czasów
0.50 Nie ma tego złego... – komedia romant. Kanada 2013 ♦♦♦
Reż. Jeremiah S. Chechik, wyk. Ryan Kwanten, Sara Canning, Ryan McPartlin

Polsat

5.25 Telezakupy TV Okazje **6.00** Nowy dzień z Polsat News **8.05** Zakochany Madagaskar – film animowany USA 2013 **8.40** Stuart Malutki 3: Trochę natury – film animowany USA 2005 **10.10** Ewa gotuje **10.40** Nasz nowy dom – reality show **12.40** Bogaty dom – biedny dom **13.45** Drwale i inne opowieści Bieszczadu **14.40** Rolnicy. Podlasie

15.45 Więzienie – serial dokumentalny Polska 2021
17.45 Chłopaki do wzięcia
Po trzymiesięcznym odwyku Snajper odżył. W euforii udaje się do pobliskiego lombardu aby kupić pierścionek i wynagrodzić Patrycji swoje poprzednie niewłaściwe zachowanie.
18.50 Wydarzenia
19.25 Gość „Wydarzeń"
20.00 Avengers: Czas Ultrona ♦♦♦♦ – film sf USA/Niemcy 2015
Reż. Joss Whedon, wyk. Robert Downey Jr., Chris Hemsworth, Mark Ruffalo
Tony angażuje się w stworzenie zaawansowanej sztucznej inteligencji, która ma eliminować zagrożenia. Ultron wymyka się spod kontroli i zamienia w potwora, który zagraża ludzkości.
23.10 Speed 2: Wyścig z czasem – ♦♦ film sensacyjny USA 1997
Reż. Jan de Bont, wyk. Sandra Bullock, Jason Patric, Willem Dafoe
1.55 Śpiączka (2/2) – dramat ♦♦♦ kryminalny USA 2012
Reż. Salomon Mikael
3.35 Love Island. Wyspa miłości – reality show

TVN

5.00 Kto was tak urządził? **5.45** Uwaga! **6.00** Ukryta prawda – serial fabularno-dokumentalny **7.00** Kuchenne rewolucje – reality show Polska 2012 **8.00** Dzień Dobry TVN **11.30** Szlachetna Paczka – reportaż Polska **11.40** Na Wspólnej (3335-3338) – serial obyczajowy Polska **13.35** Szlachetna Paczka – reportaż **13.45** MasterChef – reality show

15.20 Szlachetna Paczka
15.35 Studio Pucharu Świata
16.00 (L) Skoki narciarskie – PŚ mężczyzn w Klingenthalu: Konkurs indywidualny na skoczni HS 140
17.55 Studio Pucharu Świata
18.30 Kolekcja smaków
19.00 Fakty
19.30 Kroniki Pucharu Świata w skokach narciarskich
19.50 Uwaga! – magazyn
20.05 Miłe wieści – magazyn
20.10 Złe mamuśki ♦♦♦ – komedia USA 2016
Reż. Scott Moore, Jon Lucas, wyk. Kathryn Hahn, Mila Kunis, Kristen Bell
Amy Mitchell odbierana jest przez wszystkich jako perfekcyjna pani domu. Kobieta ma już dość bycia ideałem. Pod wpływem wyzwolonych przyjaciółek porzuca gary.
22.20 Milion sposobów, jak zginąć na Zachodzie ♦♦♦ – western USA 2014
Reż. Seth MacFarlane, wyk. Seth MacFarlane, Charlize Theron, Amanda Seyfried
0.50 Uprowadzona – thriller ♦♦♦♦ Francja/USA/W. Bryt. 2008

TVN 7

7.15 Rozwód. Walka o wszystko **8.15** Hotel Paradise – Rajskie Rozdanie **9.15** Ukryta prawda **13.25** ♦♦ Z zaskoczenia – komedia USA 2012 **15.30** ♦♦♦ Jestem na tak – komedia romant. USA/W. Bryt. 2008 **17.40** ♦♦♦ Tarzan: Legenda – film przyg. W. Bryt./Kan./USA/Australia 2016, reż. David Yates, wyk. Alexander Skarsgård **20.00** ♦♦♦ Królewna Śnieżka i Łowca – film fantasy USA/W. Bryt. 2012, reż. Rupert Sanders, wyk. Kristen Stewart **22.50** ♦♦♦♦ Nieśmiertelny – film fantasy W. Bryt. 1986, reż. Russell Mulcahy **1.15** Zbrodnia w sąsiedztwie

TV 4

6.00 Flintstonowie **7.05** Galileo **11.10** ♦♦♦ Bibliotekarz II: Tajemnice kopalni króla Salomona – film przygodowy USA 2006 **13.20** STOP Drogówka **14.20** Wielkie ucieczki z amerykańskich więzień – film dokumentalny USA 2015 **16.20** Najgroźniejsi kierowcy świata – serial dokumentalny Wielka Brytania 2016 **17.00** Policjantki i policjanci (791-795) **22.00** Sprawiedliwi – wydział kryminalny (500, 501) **0.05** ♦♦♦ Zombiebobry – komedia USA 2014 **1.50** Ucho Prezesa (5, 6) **2.25** Disco Polo Life

TVP Kultura

9.25 Wiśniak – film dok. **10.25** Zmiennicy (3) **11.30** Moje pokolenie **13.00** Do dzieła **13.25** ♦♦♦ Boso po ściernisku – komediodr. Słowacja/Dania/Czechy 2017 **15.15** Mieszczanie żywieccy **15.45** Szczawno-Zdrój Baroque Festival **16.55** ♦♦♦ Jadzia – komedia Polska 1936 **18.40** Co dalej? **19.05** Legendy rocka **20.00** ♦♦♦ Tulipanowa gorączka – melodr. W. Bryt./USA 2017 **21.50** Skrzydła umysłu – koncert z okazji Szczytu Cyfrowego ONZ IGF 2021 w Polsce **23.30** ♦♦♦ Kruk – czarna komedia USA 1963

TV Trwam

12.03 Informacje **12.20** Warto zauważyć... **12.50** Życie z pasją **13.30** Msza Święta **14.35** Hildegarda z Bingen. Światło Boga **15.30** Wierzę w Boga **16.10** Kuźnia redemptorystów **17.00** Z Parlamentu Europejskiego **17.30** Mocni jego mocą **18.15** Rozmowy niedokończone **19.30** Manna z nieba **19.45** Modlitwa dzieci **20.00** Informacje **20.20** Różaniec **21.00** Apel Jasnogórski **21.40** Polski punkt widzenia **22.00** Muzyczne chwile **22.30** Galilejczyk – prezentuje Keith Garner **23.00** Głos serca (56) **23.45** Kapłan pro-life

TVP Sport

9.45 Stan futbolu **10.55** Transmisja sportowa **13.10 (L)** Piłka ręczna – PGNiG Superliga: Górnik Zabrze – Azoty-Puławy **15.10** Reportaż **15.40** Piłka nożna – Liga Europy UEFA: Legia Warszawa – Spartak Moskwa **17.55** Transmisja sportowa **19.00** Transmisja sportowa **19.40 (L)** Piłka nożna – PKO BP Ekstraklasa: Lechia Gdańsk – Jagiellonia Białystok **22.20** Sportowy wieczór **22.50** Muzeum emocji: Piotr Lisek **23.00** Retransmisja **0.20** Gala boksu zawodowego: Battle of the Rio Grande w Galveston: G. Ramirez – A. López

TV Puls

6.00 Castle (13) – serial kryminalny USA 2009 **7.00** Taki jest świat – magazyn informacyjny **8.00** Lombard. Życie pod zastaw (74-75, 299-303, 423-427) **20.00** ♦♦♦ Krzyżowy ogień – film sensacyjny USA/Rumunia/Hongkong 2011, reż. Ernie Barbarash, wyk. Jean-Claude van Damme **22.00** ♦♦♦ Ocean ognia – thriller USA/W. Bryt./Chiny/Francja 2018, reż. Donovan Marsh, wyk. Gerard Butler, Gary Oldman **0.15** ♦♦ Krwawe porachunki – thriller USA 2021 **2.15** Castle (14) **3.20** Taki jest świat

♦♦♦♦♦ koniecznie ♦♦♦♦ zdecydowanie tak ♦♦♦ możesz ♦♦ nie musisz ♦ zdecydowanie nie ● dla dorosłych (L) na żywo

DVB-T stacje dostępne w naziemnej telewizji cyfrowej

NIEDZIELA 12 Grudnia

TVP 1

7.00 Msza św. **8.00** Tydzień **8.30** Zakochaj się w Polsce **9.00** Las bliżej nas **9.25** Fascynujące miejsca **9.50** Weterynarze z sercem **10.25** Klasztorne smaki Remigiusza Rączki **11.00** Msza św. **12.00** Anioł Pański **12.15** Między ziemią a niebem **12.50** Umarł, aby żyć... **13.15** Era przyrody **14.15** Z pamięci **14.25** Okrasa łamie przepisy **14.55** Komisarz Alex (7)

15.55 Tajemnice miasteczka (18)
17.00 Teleexpress
17.30 Ojciec Mateusz (341)
18.30 Jaka to melodia?
Na cel charytatywny grają uczestnicy programu „Rolnik szuka żony": Elżbieta Czabator, Stanisław Pytlarz, Kamila Boś.
19.30 Wiadomości
20.15 Babilon – raport ze stanu wojennego – dramat ♦♦♦ Polska 2021
Reż. Marek Bukowski, wyk. Szymon Bukowski, Jolanta Fraszyńska, Przemysław Bluszcz, Krzysztof Wakuliński, Piotr Głowacki
21.40 Paszporty Wolności – gala – transmisja
W 40. rocznicę wprowadzenia stanu wojennego dla upamiętnienia tych czasów oraz dla przywrócenia pamięci i miejsca w historii jej nieznanym bohaterom, Telewizja Polska przedstawi ich sylwetki.
23.05 Jack Strong – thriller polityczny Polska 2014 ♦♦♦♦
Reż. Władysław Pasikowski, wyk. Marcin Dorociński, Maja Ostaszewska, Patrick Wilson

TVP 2

5.20 Barwy szczęścia (2527-2529) – serial obyczajowy Polska 2021 **7.00** M jak miłość (1620) – serial obyczajowy Polska 2021 **7.55** Pytanie na śniadanie **11.20** Zacznij od zdrowia – magazyn poradnikowy **12.00** #Murem za polskim mundurem – koncert **14.00** Familiada – teleturniej Polska 2021 **14.35** Koło fortuny – program rozrywkowy Polska 2021

15.15 Szansa na sukces. Opole 2022: Wojciech Młynarski
16.15 Cisza jak ta – muzyka Romualda Lipki – koncert
Widowisko muzyczne poświęcone pamięci wybitnego kompozytora, autora wielu znakomitych przebojów polskiej piosenki, twórcy Budki Suflera, który zmarł w lutym 2020 roku.
17.05 Lajk! – magazyn
17.30 Smaki świata – pośród mórz – magazyn kulinarny
18.00 Panorama
18.30 Na sygnale (345, 346) – serial obyczajowy
19.25 Rodzinka.pl (231) – serial komediowy Polska
20.00 40-stka Bayer Full – koncert
22.10 Zniewolona (29, 30)
Trwa bunt chłopów. Student i młynarz uciekają do młyna, spotykają tam Katerinę. Okazuje się, że Zachar nie wypełnił polecenia Lidii. Żandarmi wdzierają się do młyna.
0.10 Pokój – dramat Kanada/Irlandia/W. Bryt./USA 2015 ♦♦♦♦
Reż. Lenny Abrahamson
2.20 Marysia i Napoleon ♦♦♦ – komedia Polska 1966

Polsat

6.00 Nowy dzień z Polsat News **6.55** Kung Fu Panda: Święta, święta i Po – film animowany USA 2010 **7.35** Renifer Niko ratuje święta – film anim. 2008 **9.25** Epoka lodowcowa IV: Wędrówka kontynentów – film animowany USA 2012 **11.25** ♦♦♦ Mulan – film akcji USA/Kanada/Hongkong 2020, reż. Niki Caro, wyk. Yifei Liu **13.50** Formuła 1: Grand Prix Abu Zabi

16.40 Nie ma mocnych ♦♦♦♦ – komedia Polska 1974
Reż. Sylwester Chęciński, wyk. Wacław Kowalski, Władysław Hańcza, Anna Dymna
18.50 Wydarzenia
19.30 Państwo w państwie – program publicystyczny
20.00 RYJEK 25 lat – Koncert Jubileuszowy – program rozrywkowy
22.20 Faceci w czerni 2 ♦♦♦ – film sf USA 2002
Reż. Barry Sonnenfeld, wyk. Tommy Lee Jones, Will Smith, Rip Torn
Tajni agenci z rządowej instytucji do walki z szumowinami z kosmosu stają przed kolejnym wyzwaniem. Obrzydliwy, wężowaty stwór w skórze uwodzicielskiej Serleeny lada chwila zniszczy Ziemię.
0.20 Gwiezdne wojny: ♦♦♦♦ **Część VI – Powrót Jedi** – film sf USA 1983
Reż. Richard Marquand
3.00 Świat według Kiepskich (123) – serial komediowy
3.35 Love Island. Wyspa miłości – reality show
4.40 Disco gramy!

TVN

5.15 Uwaga! **5.30** Ukryta prawda **6.25** Kuchenne rewolucje **7.25** Nowa Maja w ogrodzie **7.55** Akademia ogrodnika **8.00** Dzień Dobry TVN **11.30** Kobieta na krańcu świata **12.05** Co za tydzień **12.30** Kolekcja smaków – program rozrywkowy **13.05** Totalne remonty Szelągowskiej **14.05** LEGO Masters – program rozrywkowy

15.35 Studio Pucharu Świata
16.00 (L) Skoki narciarskie – Puchar Świata mężczyzn w Klingenthalu: Konkurs indywidualny na skoczni HS 140
17.55 Studio Pucharu Świata
18.30 Milionerzy – teleturniej
19.00 Fakty
19.30 Kroniki Pucharu Świata w skokach narciarskich
19.50 Uwaga! – magazyn
20.05 Pierwszy śnieg – dramat ♦♦♦ kryminalny W. Bryt./USA/Szw./Japonia/Chiny 2017
Reż. Tomas Alfredson, wyk. Michael Fassbender, Rebecca Ferguson, Charlotte Gainsbourg
22.30 Komora ♦♦♦ – thriller USA 1996
Reż. James Foley, wyk. Chris O'Donnell, Gene Hackman, Faye Dunaway
Rasista, członek Ku-Klux-Klanu, czeka na egzekucję w komorze gazowej. Walkę o życie skazańca rozpoczyna jego wnuk – młody prawnik, który odkrywa mroczne tajemnice własnej rodziny.
0.55 MasterChef

TVN 7

6.05 Wiza na miłość **7.00** Timmy i przyjaciele **7.15** Rozwód. Walka o wszystko **9.25** Ukryta prawda **14.35** Projekt Lady **15.40** ♦♦♦ Przygoda na Alasce – film przygodowy USA 1996 **17.55** ♦♦♦ Step Up II – film muzyczny USA 2008, reż. Jon Chu, wyk. Briana Evigan **20.00** ♦♦♦ Niepamięć – film sf USA 2013, reż. Magda Skowrońska, wyk. Tom Cruise **22.45** ♦♦ Król Skorpion II: Narodziny wojownika – film sensacyjny USA/RPA/Niemcy 2008, reż. Russell Mulcahy, wyk. Michael Copon **1.00** Zbrodnia w sąsiedztwie

TV 4

9.00 ♦♦♦ Zakazane królestwo – film przygodowy USA/Chiny 2008 **11.15** Galileo **12.20** ♦♦♦ Zaginiony świat: Park Jurajski – film sensacyjny USA 1997 **14.55** ♦♦ Nie można pocałować panny młodej – komedia USA 2011 **17.00** Gwiazdy kabaretu **18.00** STOP Drogówka **19.00** Galileo **20.00** ♦♦♦ Park Jurajski III – film sensacyjny USA 2001 **22.00** ♦♦♦ Zombiebobry – komedia USA 2014 **23.40** Pablo Escobar: Początek i koniec **1.30** Ucho Prezesa (11-12, 14) **2.25** Disco Polo Life

TVP Kultura

10.10 Kobieta za ladą (9) **11.15** Trzeci punkt widzenia **11.45** ♦♦♦ Cafe pod Minogą – komedia Polska 1959 **13.25** ♦♦♦♦ Dworzec dla dwojga – dramat ZSRR 1983 **15.50** Muzyka Skalnego Podhala **16.05** Koncert muzyki Mieczysława Karłowicza **17.15** Studio Kultura – niedziela z... **18.05** Czterdzieści lat minęło... podwójnie, czyli Dudusiowi na osiemdziesiąte urodziny **19.05** Leksykon polskiej muzyki rozrywkowej **20.00** ♦♦♦ Eskorta – western USA/Fr. 2014 **22.10** Scena muzyczna **23.10** Trzeci punkt widzenia

TV Trwam

10.40 Cuda Jezusa (33) **11.35** Poznajemy Polskę **11.50** Muzyczne chwile **12.20** Wieś – to też Polska **13.30** Papież Polak do rodaków **14.00** Wygrać z przeznaczeniem **15.05** Guadaloupe – żywy obraz **16.10** Koncert życzeń **17.00** Prawda znalazła swój dom **17.30** Nowa ewangelizacja **18.15** Rozmowy niedokończone **19.30** Jesteśmy katolikami **20.00** Informacje **20.20** Różaniec **21.00** Apel Jasnogórski **21.45** Sanktuarium Matki Bożej w Lous we Francji **22.40** Muzyczne chwile **23.00** Jak my to widzimy...

TVP Sport

12.45 LIO Tokio 2020: Wspinaczka sportowa – trójbój kobiet **14.05** Studio PGNiG Superligi **14.25 (L)** Piłka ręczna – PGNiG Superliga: Łomża Vive Kielce – Orlen Wisła Płock **16.10** Studio PGNiG Superligi **16.45** Loty narciarskie – MŚ w Planicy: Konkurs drużynowy mężczyzn na skoczni HS 240 **18.35** Piłka nożna – LM UEFA: Bayern Monachium – FC Barcelona **20.35** Sportowy wieczór **21.50** Muzeum emocji: Andrzej Bargiel **22.05** Piłka ręczna – PGNiG Superliga: Łomża Vive Kielce – Orlen Wisła Płock

TV Puls

9.10 ♦♦ Trzej muszkieterowie – film przyg. 1993 **11.30** ♦♦♦ Nowe przygody Kopciuszka – komedia Francja 2017 **13.20** ♦♦♦ Jorinde i Joringel – film fantasy Niemcy 2011 **14.35** ♦♦♦ Sześciu zawsze sobie radę da – baśń Niemcy 2014 **15.45** ♦♦♦ Uciekająca panna młoda – komedia USA 1999 **18.00** ♦♦♦♦ Dirty Dancing – film muz. USA 1987, reż. Emile Ardolino, wyk. Jennifer Grey, Patrick Swayze **20.00** ♦♦♦ Ochroniarz – film akcji USA 2017 **21.50** ♦♦♦♦ Nienawistna ósemka – film krym. USA 2015 **1.10** Dyżur

♦♦♦♦♦ koniecznie ♦♦♦♦ zdecydowanie tak ♦♦♦ możesz ♦♦ nie musisz ♦ zdecydowanie nie ● dla dorosłych (L) na żywo

DVB-T stacje dostępne w naziemnej telewizji cyfrowej

eprasa.pl f0b96fd245

PONIEDZIAŁEK 13 Grudnia

TVP 1

6.05 Elif (1109) **7.00** Msza święta z Jasnej Góry **7.30** Okiem wiary **8.00** Wiadomości **8.10** Pogoda poranna **8.15** Kwadrans polityczny **8.40** Ranczo (118) **9.35** Komisarz Alex (172) **10.35** Ojciec Mateusz (245) **11.25** Kasta **12.00** Wiadomości **12.10** Agrobiznes **12.30** Agropogoda **12.35** Magazyn rolniczy **12.50** Era przyrody **14.00** Elif (1110) – serial obyczajowy

15.00 Wiadomości
15.15 Alarm! – magazyn
15.35 Gra słów. Krzyżówka
16.05 Przysięga (539)
Emir i Kemal opłakują Hikmeta. Kemal nie chce powiedzieć Narin o śmierci brata. Obawia się, że zła wiadomość zaszkodzi dziecku.
17.00 Teleexpress
17.15 Jaka to melodia?
17.55 Klan (3901)
18.20 Kasta (168)
18.55 Jeden z dziesięciu
19.30 Wiadomości
20.15 Po co nam Wolność – koncert w 40. rocznicę wprowadzenia stanu wojennego
Artystyczny hołd złożony ofiarom i bohaterom PRL-owskiego reżimu. Wystąpią m.in.: Katarzyna Cerekwicka, Justyna Steczkowska, Kasia Moś, Janusz Radek, Mateusz Ziółko, Leski i Damian Ukeje.
21.40 Program publicystyczny
22.35 Stan wojenny. Nie byliśmy sami – film dok. Polska 2021
23.40 Najlepszy
♦♦♦ – melodramat USA 2009
Reż. Shana Feste, wyk. Carey Mulligan, Aaron Taylor-Johnson

TVP 2

5.25 Na dobre i na złe (812) **6.20** Syn tej ziemi **6.55** Familiada **7.30** Pytanie na śniadanie – pobudka **7.55** Pytanie na śniadanie **10.40** Panorama **10.50** Pytanie na śniadanie **11.25** Rodzinka.pl (184) **11.50** Barwy szczęścia (2529) **12.30** Koło fortuny **13.15** Kozacka miłość (241) **14.05** Va banque – teleturniej **14.35** Na sygnale (66) – serial obyczajowy Polska

15.10 Serial fabularny
16.00 Koło fortuny
16.35 Familiada – teleturniej
17.15 Miłość i przeznaczenie (7)
Rodzice Zeynep zamieszkują w domu Mehdiego. Tuż przed ślubem dziewczyna ma wątpliwości. Na ślubie pojawia się Dżelal, dochodzi do bójki.
18.00 Panorama
18.20 Va banque – teleturniej
18.45 Kozacka miłość (242)
Doktor informuje Gruszeńkę, że Leżniowa próbowano zabić. Ignatij informuje służące, że pan nie żyje.
19.35 Barwy szczęścia (2529, 2530) – serial Polska
20.40 Kulisy „M jak miłość"
20.55 M jak miłość (1621) – serial Polska
21.40 Po co nam Wolność – koncert w 40. rocznicę wprowadzenia stanu wojennego
23.05 Van Gogh. U bram wieczności – film Fr./W. Bryt./USA/Irl./Szwajcaria 2018
♦♦♦♦ Reż. Julian Schnabel, wyk. Willem Dafoe, Rupert Friend, Oscar Isaac
1.05 O mnie się nie martw (7)

Polsat

5.25 Telezakupy TV Okazje **6.00** Nowy dzień z Polsat News **8.40** Malanowski i Partnerzy **9.40** Sekrety rodziny **10.40** Dlaczego ja? – serial fabularno-dokumentalny **11.40** Gliniarze – serial fabularno-dokumentalny **12.50** Wydarzenia **13.25** Interwencja – magazyn reporterów **13.40** Trudne sprawy (952) **14.40** Dlaczego ja? (671) – serial fabularno-dokumentalny Polska

15.50 Wydarzenia
16.10 Pogoda
16.15 Interwencja
16.30 Na ratunek 112 (494)
17.00 Gliniarze (304)
W jednej ze szkół średnich dochodzi do napaści na nauczyciela. Mężczyzna zostaje skatowany na śmierć. Kuba i Natalia ustalają, że nauczyciel miał wielu wrogów.
18.00 Pierwsza miłość (3322)
18.50 Wydarzenia
19.25 Gość „Wydarzeń"
20.05 Psy 3: W imię zasad
♦♦♦ – film sensac. Polska 2020
Reż. Władysław Pasikowski, wyk. Bogusław Linda, Marcin Dorociński
22.50 Mroczne umysły
♦♦♦ – film sf USA 2018
Reż. Jennifer Yuh Nelson, wyk. Amandla Stenberg, Mandy Moore
Ruby ucieka z obozu odosobnienia dla nastolatków z nadnaturalnymi zdolnościami. Dołącza do ludzi, którzy chcą wykorzystać swe moce w walce z opresyjną władzą.
1.05 Pakt milczenia – thriller
♦♦♦ USA/Kanada 2006

TVN

5.10 Uwaga! **5.25** Nowa Maja w ogrodzie **5.50** Akademia ogrodnika **6.00** Ukryta prawda **7.00** Kuchenne rewolucje **8.00** Dzień Dobry TVN **11.35** Miłe wieści – magazyn Polska **11.45** Ukryta prawda **12.50** Tajemnice miłości (3) – serial fabularno-dokumentalny Polska **13.55** Ukryta prawda (1103, 900) – serial fabularno-dokumentalny

15.55 Kuchenne rewolucje: Restauracja „Gościnna Ukrainka", Wejherowo
17.00 Tajemnice miłości (4)
Edyta poznaje w pubie Michała, z którym spędza miły wieczór. Na pożegnanie całują się namiętnie. Okazuje się, że Michał jest mężem szefowej Edyty.
18.00 Ukryta prawda (990)
19.00 Fakty
19.50 Raport smogowy
19.55 Uwaga! – magazyn
20.10 Doradca smaku
20.15 Na Wspólnej (3339)
20.55 Milionerzy – teleturniej
21.35 Nieobecni (9, 10)
Mila postanawia wrócić do aresztu i zmierzyć się z prawdą. Filip chce wpłynąć na decyzję Kuby, od której zależy dalsze życie Olka i innych chłopaków. Ostatnia rozprawa przybiera nieoczekiwany obrót.
23.40 Człowiek tai chi
♦♦♦ – film sensacyjny USA/Chiny/Hongkong 2013
Reż. Keanu Reeves, wyk. Tiger Hu Chen
1.55 Co za tydzień

TVN 7

7.35 Papiery na szczęście (54) **8.10** Ukryta prawda **11.15** Rozwód. Walka o wszystko **12.15** Szpital **13.15** SOS. Ekipy w akcji **14.15** Sąd rodzinny **15.15** Sędzia Anna Maria Wesołowska **16.15** Ukryta prawda **17.15** Ten moment **17.50** Brzydula (213) **18.25** Rozwód. Walka o wszystko **19.30** Papiery na szczęście (55) **20.00** Brzydula (214) **20.35** ♦♦♦ Świadek koronny – film sensac. Polska 2007, reż. Jarosław Sypniewski, Jacek Filipiak, wyk. Paweł Małaszyński **22.50** ♦♦♦ Ouija – horror Jap./USA 2014 **0.35** Zbrodnia w sąsiedztwie

TVP Kultura

9.40 ♦♦♦ Józia – dramat Polska/DDR 1977 **11.00** Komediantka (8, 9) **13.30** Oh My Darling – film anim. **13.35** Romeo i Julia – film anim. **13.45** Pan Trąba – film anim. **14.00** Reżyserzy **15.05** Fechmistrz **15.25** ♦♦♦♦ Dwa księżyce – film obycz. Polska 1993 **17.55** Urodzeni artyści **18.30** Informacje kulturalne **18.55** Nędznicy (7) **20.00** ♦♦♦♦♦ Czas Apokalipsy – dramat wojenny USA 1979, reż. Francis Ford Coppola **22.35** Kronos **23.25** ♦♦♦♦ Śmierć jak kromka chleba – dramat historyczny Polska 1994

TVP Sport

8.35 LIO Tokio 2020: Koszykówka 3x3: Polska – Łotwa, Polska – Japonia **10.15** Skoki narciarskie **12.45** Gala boksu zawodowego: Saúl Álvarez – Kermit Cintrón **14.20** Piłka ręczna – PGNiG Superliga: Łomża Vive Kielce – Orlen Wisła Płock **16.05** Skróty Ligi Mistrzów UEFA: 6. kolejka fazy grupowej **18.05** Piłka nożna – PKO BP Ekstraklasa: Lechia Gdańsk – Jagiellonia Białystok **20.15** Gol **21.50** Muzeum emocji: Agnieszka Kobus **22.00** Sportowy wieczór **22.40** Boks – Memoriał Feliksa Stamma w Warszawie: Finały

TV 4

6.00 Gliniarz i prokurator (98) **7.00** Strażnik Teksasu (26) **8.00** Nasz nowy dom **9.00** Pierwsza miłość (3321) **9.50** Kochane pieniądze **10.50** Hardkorowy lombard **11.50** Święty (145, 146) **12.55** Pamiętniki z wakacji **13.55** STOP Drogówka **15.55** Hardkorowy lombard **16.55** Święty (147, 148) **18.00** Kochane pieniądze **19.00** Policjantki i policjanci (796) **20.00** Sprawiedliwi – wydział kryminalny (502) **21.00** ♦♦ Przepowiednia końca świata – film sf Kanada 2011 **23.00** ♦♦ Wyspa śmierci – film akcji USA 2016

TV Trwam

12.20 Dziesięć przykazań (78) **13.10** Muzyczne chwile **13.30** Msza Święta **14.30** Kobiety wolności **15.20** Przymusowa izolacja – 13 grudnia 1981 r. **16.10** Sanktuaria polskie **16.30** Nie przelewaj **16.55** Świadkowie **17.30** Na łowy **18.15** Rozmowy niedokończone **19.30** Opowieści Starego Testamentu **20.00** Informacje **20.20** Różaniec **21.00** Apel Jasnogórski **21.40** Polski punkt widzenia **22.00** Mojżesz – 10 przykazań (79) **23.00** Przymusowa izolacja – 13 grudnia 1981 r. **23.30** Misja Bilaj – film dok.

TV Puls

7.00 Rodzinny interes (176) **8.00** Lombard. Życie pod zastaw (301-302, 425) **11.00** Zbuntowany anioł (220) **12.00** Zaklinaczka duchów (75, 76) **14.00** Lombard. Życie pod zastaw (303, 304) **16.00** Rodzinny interes (178, 179) **18.00** Lombard. Życie pod zastaw (427, 428) **20.00** ♦♦ Ninja – film sensacyjny USA 2009, reż. Isaac Florentine, wyk. Mika Hijii, Scott Adkins **21.35** ♦♦♦ Ninja 2: Cień łzy – film sensac. USA/Tajlandia 2013 **23.45** ♦♦♦ Listopadowy człowiek – thriller USA/W. Bryt. 2014

♦♦♦♦♦ koniecznie ♦♦♦♦ zdecydowanie tak ♦♦♦ możesz ♦♦ nie musisz ♦ zdecydowanie nie ● dla dorosłych (L) na żywo

DVB-T stacje dostępne w naziemnej telewizji cyfrowej

WTOREK 14 Grudnia

TVP 1

7.00 Msza święta z Jasnej Góry **7.30** Kościół z bliska **8.00** Wiadomości **8.10** Pogoda poranna **8.15** Kwadrans polityczny **8.40** Ranczo (119) **9.35** Komisarz Alex (173) **10.35** Ojciec Mateusz (246) **11.25** Kasta **12.00** Wiadomości **12.10** Agrobiznes **12.30** Agropogoda **12.35** Magazyn rolniczy **12.50** Na ratunek młodym szympansom **14.00** Elif (1111) – serial obyczajowy

15.00 Wiadomości
15.15 Alarm! – magazyn
15.35 Gra słów. Krzyżówka
16.05 Przysięga (540)
Feride dociera do posiadłości i dołącza do żałobników. Emir zauważa, że z dziewczyną dzieje się coś złego. Feride podejrzewa, że Umit miał coś wspólnego ze śmiercią Hikmeta.
17.00 Teleexpress
17.15 Jaka to melodia?
17.55 Klan (3902)
18.20 Kasta (170)
18.55 Jeden z dziesięciu
19.30 Wiadomości
20.10 Alarm! – magazyn
20.25 Magazyn Ekspresu Reporterów – zapowiedź
20.30 Leśniczówka (456) – serial obyczajowy Polska
21.05 Taksówkarz – cichy bohater grudnia – film dokumentalny Polska 2021
22.05 Magazyn Ekspresu Reporterów
23.10 Ocaleni – talk show
0.15 Magazyn śledczy Anity Gargas
0.50 Bat 21 – dramat wojenny
♦♦♦ USA 1988

TVP 2

5.30 Na dobre i na złe (813) **6.25** Kościół online **6.55** Familiada **7.30** Pytanie na śniadanie – pobudka **7.55** Pytanie na śniadanie **10.40** Panorama **10.50** Pytanie na śniadanie **11.25** Rodzinka.pl (185) **11.50** Barwy szczęścia (2530) **12.30** Koło fortuny **13.15** Kozacka miłość (242) **14.05** Va banque **14.35** Na sygnale (67) – serial obyczajowy Polska

15.10 Serial fabularny
16.00 Koło fortuny
16.35 Familiada – teleturniej
17.15 Miłość i przeznaczenie (8)
Ślub Zeynep oburzył Ekrema i Nermin. Sakine usiłuje uspokoić Mehdiego, mówiąc, że Faruk to przyrodni brat Zeynep. Nermin zamierza unieważnić ślub.
18.00 Panorama
18.20 Va banque – teleturniej
18.45 Kozacka miłość (243) – serial Rosja/Ukraina
19.35 Barwy szczęścia (2530, 2531) – serial Polska
20.40 Kulisy „M jak miłość"
20.55 M jak miłość (1622) – serial Polska
21.55 Zniewolona (31, 32)
Żona Grigorija jest roztrzęsiona po tragedii w domu przyjaciółki. Jej zachowanie denerwuje Grigorija. Katia zostaje znaleziona na ulicy w Kijowie przez Wasilinkę. Kobieta zabiera Katię do domu uciech.
23.55 Miłość i puste słowa – film dokumentalny Polska 2018
1.30 Stacja – film kryminalny Polska 2001
♦♦♦

Polsat

5.25 Telezakupy TV Okazje **6.00** Nowy dzień z Polsat News **8.40** Malanowski i Partnerzy **9.40** Sekrety rodziny **10.40** Dlaczego ja? – serial fabularno-dokumentalny **11.40** Gliniarze **12.50** Wydarzenia **13.25** Interwencja – magazyn reporterów **13.40** Trudne sprawy (953) – serial fabularno-dokumentalny Polska **14.40** Dlaczego ja? (672) – serial fabularno-dokumentalny Polska

15.50 Wydarzenia
16.10 Pogoda
16.15 Interwencja
16.30 Na ratunek 112 (495)
17.00 Gliniarze (305)
Zostaje okaleczona prostytutka. Policjanci podejrzewają poszukiwanego przez Interpol przestępcę. Ze względu na międzynarodowy charakter sprawy do śledztwa dołącza Łucja Wilk.
18.00 Pierwsza miłość (3323) – serial Polska
18.50 Wydarzenia
19.25 Gość „Wydarzeń"
20.05 Więzień labiryntu: Lek na śmierć – thriller USA 2018
♦♦♦ Reż. Wes Ball, wyk. Dylan O'Brien, Ki Hong Lee
Thomas i jego towarzysze wyruszają z najniebezpieczniejszą misją. Chcąc ocalić przyjaciół, muszą przedostać się do Ostatniego Miasta, pełnego groźnych pułapek.
23.10 Raport mniejszości
♦♦♦♦ – film sf USA 2002
Reż. Steven Spielberg, wyk. Tom Cruise
2.25 Wpół do śmierci 2 – film
♦♦ sensacyjny USA 2007

TVN

5.05 Kto was tak urządził? **5.40** Uwaga! **6.00** Ukryta prawda **7.00** Kuchenne rewolucje **8.00** Dzień Dobry TVN **11.35** Doradca smaku: Warzywa po włosku z grzankami – magazyn kulinarny Polska **11.45** Ukryta prawda **12.50** Tajemnice miłości (4) – serial fabularno-dokumentalny Polska **13.55** Ukryta prawda (1104, 901) – serial fabularno-dokumentalny

15.55 Kuchenne rewolucje: Bistro „Tarta poducha", Wrocław
17.00 Tajemnice miłości (5)
Marta nie ma męża ani dzieci, ponieważ całe życie opiekowała się chorą matką. Kiedy poznaje Artura, z którym być może coś ją połączy, okazuje się, że bardzo wiele ich różni.
18.00 Ukryta prawda (991)
Podczas prezentacji nowego pracownika Agnieszka mówi koleżance, że jedenaście lat wcześniej mężczyzna ją zgwałcił. Kobieta chce się zemścić. Wspólnie z koleżanką zaczynają uprzykrzać Filipowi życie.
19.00 Fakty
19.50 Raport smogowy
19.55 Uwaga! – magazyn
20.10 Doradca smaku
20.15 Na Wspólnej (3340) – serial Polska
20.55 Milionerzy – teleturniej
21.35 Ślub od pierwszego wejrzenia – reality show
22.45 Superwizjer – magazyn reporterów
23.20 Kuba Wojewódzki
0.15 Nieobecni (9, 10)

TVN 7

8.05 Miłe wieści **8.10** Ukryta prawda **11.15** Rozwód. Walka o wszystko **12.15** Szpital **13.15** SOS. Ekipy w akcji **14.15** Sąd rodzinny **15.15** Sędzia Anna Maria Wesołowska **16.15** Ukryta prawda **17.15** Ten moment **17.50** Brzydula (214) **18.25** Rozwód. Walka o wszystko **19.30** Papiery na szczęście (56) **20.00** Brzydula (215) **20.35** ♦♦♦ Nagła śmierć – thriller USA 1995, reż. Peter Hyams, wyk. Jean-Claude van Damme **23.00** ♦♦♦♦ Dzień patriotów – thriller USA/Hongkong 2016, reż. Peter Berg **1.40** Zbrodnia w sąsiedztwie

TVP Kultura

9.25 ♦♦♦ Kocie ślady – film kryminalny Polska 1971 **11.00** Lalka (1) **12.35** Zobaczyć głos **14.20** ♦♦♦ Mała Moskwa – melodramat Polska 2008 **16.30** ♦♦♦♦ Na nabrzeżach – dramat kryminalny USA 1954 **18.15** Muzyka Skalnego Podhala **18.25** Co dalej? **18.55** Nędznicy (8) – serial obyczajowy W. Bryt./USA 2018 **20.00** Wstęp do spektaklu **20.05** Cicha noc **21.05** Portrety **21.20** ♦♦♦ Oddech – dramat Australia 2017 **23.20** Co dalej? **23.45** Heimat **0.20** ♦♦♦♦ Śmierć jak kromka chleba – dramat hist. Polska 1994

TVP Sport

9.50 Gala boksu zawodowego w Waszyngtonie – walka o tytuły mistrza świata IBF i supermistrza świata WBA: Amir Khan – Lamont Peterson **12.45** Piłka nożna – Puchar Króla: FC Barcelona – Athletic Club **14.55** Piłka nożna – PKO BP Ekstraklasa: Lechia Gdańsk – Jagiellonia Białystok **17.05** Gol **18.55** (L) Piłka nożna – Puchar Króla: 2. runda **20.55** (L) Piłka nożna – Puchar Króla: 2. runda **23.00** Sportowy wieczór **23.35** Muzeum emocji: Maria Sajdak **23.45** Piłka nożna – Puchar Króla: 2. runda

TV 4

8.00 Nasz nowy dom **9.00** Pierwsza miłość (3322) **9.50** Kochane pieniądze **10.50** Hardkorowy lombard **11.50** Święty (147, 148) **12.55** Pamiętniki z wakacji **13.55** STOP Drogówka **15.55** Hardkorowy lombard **16.55** Święty (149, 150) – serial obyczajowy **18.00** Kochane pieniądze – serial fabularno-dokumentalny **19.00** Policjantki i policjanci (797) – serial obyczajowy **20.00** Sprawiedliwi – wydział kryminalny (503) **21.05** ♦♦♦ 12 rund 3 – film sensacyjny USA 2015 **23.00** ♦♦ S.W.A.T.: Under Siege – film akcji USA 2017

TV Trwam

10.45 Zew natury **11.05** Jezus – królestwo bez granic **12.20** Mojżesz – 10 przykazań (79) **13.30** Msza Święta **14.30** Śladami apostoła Pawła **15.20** Cud wirującego słońca – film anim. 1989 **16.10** Jestem mamą **16.30** Przez sport do wojska **17.10** Prosto o gospodarce **17.30** Zostań żołnierzem RP **18.15** Rozmowy niedokończone **19.30** Każdy maluch to potrafi **19.45** Modlitwa dzieci **20.00** Informacje **20.20** Różaniec **21.00** Apel Jasnogórski **21.40** Polski punkt widzenia **22.00** Mojżesz – 10 przykazań (80)

TV Puls

7.00 Rodzinny interes (177) **8.00** Lombard. Życie pod zastaw (302-303, 426) **11.00** Zbuntowany anioł (221) **12.00** Zaklinaczka duchów (76, 77) **14.00** Lombard. Życie pod zastaw (304, 305) **16.00** Rodzinny interes (179, 180) **18.00** Lombard. Życie pod zastaw (428, 429) **20.00** ♦♦♦ Liberator – film sensac. USA/Fr. 1992 **22.00** ♦♦ Czarny pies – film sensacyjny USA/W. Bryt./Francja/Niemcy/Japonia 1998 **23.35** ♦♦ Łowca błyskawic – film sensacyjny USA 1999

♦♦♦♦♦ koniecznie ♦♦♦♦ zdecydowanie tak ♦♦♦ możesz ♦♦ nie musisz ♦ zdecydowanie nie ● dla dorosłych (L) na żywo

DVB-T stacje dostępne w naziemnej telewizji cyfrowej

eprasa.pl f0b96fd245

ŚRODA 15 Grudnia

TVP 1

7.00 Msza święta z Jasnej Góry **7.30** Rodzinny ekspres **8.00** Wiadomości **8.10** Pogoda poranna **8.15** Kwadrans polityczny **8.40** Ranczo (120) **9.35** Komisarz Alex (174) **10.35** Ojciec Mateusz (247) **11.25** Kasta **12.00** Wiadomości **12.10** Agrobiznes **12.30** Agropogoda **12.35** Rok w ogrodzie extra **12.50** Na ratunek młodym szympansom **14.00** Elif (1112) – serial obyczajowy

15.00 Wiadomości
15.15 Alarm! – magazyn
15.35 Gra słów. Krzyżówka
16.05 Przysięga (541)
Taci reperuje łańcuszek Asli. Songul informuje prawnika, że nie może znaleźć ważnego dokumentu, od którego zależy jej przyszłość. Umit każe Feride wrócić do pracy.
17.00 Teleexpress
17.15 Jaka to melodia? – teleturniej muzyczny
17.55 Klan (3903)
18.20 Kasta (171)
18.55 Jeden z dziesięciu
19.30 Wiadomości
20.10 Alarm! – magazyn
20.30 Leśniczówka (457)
21.00 Wielki test o turystyce
W tym wydaniu wielkiego testu będzie mowa m.in. o tym, gdzie można ciekawie spędzić świąteczny urlop i dokąd warto pojechać na wypoczynek zimą lub latem.
22.30 Autor nieznany – film dokumentalny Polska 2021
23.35 Mój aż do śmierci
♦♦♦ – thriller USA 2019
Reż. Danny Buday
1.15 Tajemnica Enigmy (2)

TVP 2

5.30 Na dobre i na złe (814) **6.25** Chanuka w Łodzi **6.55** Familiada **7.30** Pytanie na śniadanie – pobudka **7.55** Pytanie na śniadanie **10.40** Panorama **10.50** Pytanie na śniadanie **11.25** Rodzinka.pl (186) **11.50** Barwy szczęścia (2531) **12.30** Koło fortuny **13.15** Kozacka miłość (243) **14.05** Va banque **14.35** Na sygnale (68) – serial obyczajowy Polska

15.10 Serial fabularny
16.00 Koło fortuny – program rozrywkowy
16.35 Familiada – teleturniej
17.15 Miłość i przeznaczenie (9)
Wszyscy domownicy są od rana w złych humorach. Ekrem zastrzega kartę kredytową Zeynep. Faruk nachodzi Zeynep i usiłuje namówić ją do rozwodu z Mehdim.
18.00 Panorama
18.20 Va banque – teleturniej
18.45 Kozacka miłość (244)
19.35 Barwy szczęścia (2531, 2532) – serial Polska
20.40 Kulisy seriali „Na dobre i na złe" i „Na sygnale"
20.55 Na dobre i na złe (827) – serial Polska
21.55 Zniewolona (33, 34)
Madame prezentuje Katię Holendrowi. Ten jest zachwycony. Wasilinka zostaje zamordowana. Grigorij nadużywa morfiny oraz opium. Zaczyna poważnie chorować.
23.55 Zimowa miłość – romans
♦♦♦ Kanada/USA 2016
Reż. Christie Will Wolf
1.35 McMafia (1) – serial kryminalny W. Bryt./USA 2018

Polsat

5.25 Telezakupy TV Okazje **6.00** Nowy dzień z Polsat News **8.40** Malanowski i Partnerzy **9.40** Sekrety rodziny **10.40** Dlaczego ja? – serial fabularno-dokumentalny **11.40** Gliniarze **12.50** Wydarzenia **13.25** Interwencja – magazyn reporterów **13.40** Trudne sprawy (954) – serial fabularno-dokumentalny Polska **14.40** Dlaczego ja? (673) – serial fabularno-dokumentalny Polska

15.50 Wydarzenia
16.10 Pogoda
16.15 Interwencja
16.30 Na ratunek 112 (496)
17.00 Gliniarze (306)
18.00 Pierwsza miłość (3324) – serial Polska
18.50 Wydarzenia
19.25 Gość „Wydarzeń"
20.05 Kochaj albo rzuć
♦♦♦♦ – komedia Polska 1977
Reż. Sylwester Chęciński, wyk. Władysław Hańcza, Wacław Kowalski, Anna Dymna
22.45 Parasol bezpieczeństwa
♦♦♦ – komedia krym. USA 2003
Reż. Dennis Dugan, wyk. Martin Lawrence, Steve Zahn, Colm Feore
Wyrzuceni z departamentu policji Hank i Earl zatrudniają się w agencji ochrony. Dwaj nieudacznicy trafiają na ślad skomplikowanej operacji przemytniczej.
0.45 Ja, ja i ja
♦♦ – komedia USA 1992
Reż. Pablo Ferro
2.50 Świat według Kiepskich (225) – serial komediowy
3.35 Love Island. Wyspa miłości

TVN

5.05 Kto was tak urządził? **5.40** Uwaga! **6.00** Ukryta prawda **7.00** Kuchenne rewolucje **8.00** Dzień Dobry TVN **11.35** Doradca smaku: Ziołowe eskalopki z purée ziemniaczanym – magazyn kulinarny Polska **11.45** Ukryta prawda **12.50** Tajemnice miłości (5) – serial fabularno-dokumentalny Polska **13.55** Ukryta prawda (1105, 902)

15.55 Kuchenne rewolucje: Bistro „Galancie", Łódź
17.00 Tajemnice miłości (6) – serial fabularno-dokumentalny Polska
18.00 Ukryta prawda (992)
19.00 Fakty
19.50 Raport smogowy
19.55 Uwaga! – magazyn
20.10 Doradca smaku
20.15 Na Wspólnej (3341) – serial Polska
20.55 Milionerzy – teleturniej
21.35 Od kołyski aż po grób
♦♦♦ – serial fabularno-dokumentalny Polska
23.40 Złe mamuśki
♦♦♦ – komedia USA 2016
Reż. Scott Moore, Jon Lucas, wyk. Kathryn Hahn, Mila Kunis, Kristen Bell
1.55 Superwizjer
2.35 Noc magii
4.00 Kto was tak urządził?

TVN 7

7.35 Papiery na szczęście (56) **8.10** Ukryta prawda **11.15** Rozwód. Walka o wszystko **12.15** Szpital **13.15** SOS. Ekipy w akcji **14.15** Sąd rodzinny **15.15** Sędzia Anna Maria Wesołowska **16.15** Ukryta prawda **17.15** Ten moment **17.50** Brzydula (215) **18.25** Rozwód. Walka o wszystko **19.30** Papiery na szczęście (57) **20.00** Brzydula (216) **20.35** ♦♦♦ Firewall – film sensacyjny USA 2006, reż. Richard Loncraine, wyk. Harrison Ford **22.50** ♦♦♦ Niepamięć – film sf USA 2013, reż. Magda Skowrońska, wyk. Tom Cruise **1.25** Zbrodnia w sąsiedztwie

TV 4

7.00 Strażnik Teksasu (28) **8.00** Nasz nowy dom **9.00** Pierwsza miłość (3323) **9.50** Kochane pieniądze **10.50** Hardkorowy lombard **11.50** Święty (149, 150) **12.55** Pamiętniki z wakacji **13.55** STOP Drogówka **15.55** Hardkorowy lombard **16.55** Święty (151, 152) **18.00** Kochane pieniądze **19.00** Policjantki i policjanci (798) **20.00** Sprawiedliwi – wydział kryminalny (504) **21.05** ♦♦ Potępiony 2 – film sensacyjny USA 2015 **23.00** ♦♦♦ Bez litości III – horror USA 2015 **0.55** Śmierć na 1000 sposobów

TVP Kultura

8.50 ♦♦♦ Mała Moskwa – melodr. 2008 **11.00** Lalka (2) **12.25** Pamięć: sprytna czy zawodna? **13.30** Rzeczpospolita modernistyczna **14.10** Tamte lata, tamte dni **14.40** ♦♦♦♦♦ Brzezina – dr. Polska 1970 **16.20** ♦♦♦♦ Wyprawa w przeszłość – film przyg. Czechosł. 1955 **17.55** Mieszczanie żywieccy **18.30** Informacje kulturalne **18.55** Tajny agent (1) **20.00** ♦♦♦ Zimowi bracia – dramat Dania/Isl. 2017 **21.40** Paryż. Śladami Chopina **22.10** Skatepark królów **23.35** Polonium – Motion Trio z udziałem Leszka Możdżera

TV Trwam

10.55 Misjonarze Afryki – Ojcowie Biali **11.25** Jestem mamą **11.40** Prosto o gospodarce **12.20** Mojżesz – 10 przykazań (80) **13.30** Msza Święta **14.30** Geniusz stworzenia **15.35** Muzyczne chwile **16.10** Na zdrowie **16.30** Wyszyński – historia **17.00** Po stronie prawdy **17.30** Rykoszetem **18.15** Rozmowy niedokończone **19.30** Brat Franciszek **20.00** Informacje **20.20** Różaniec **21.00** Apel Jasnogórski **21.40** Polski punkt widzenia **22.00** Mojżesz – 10 przykazań (81) **22.50** Muzyczne chwile **23.10** Próba wiary (1)

TVP Sport

8.05 Piłka nożna – Puchar Króla: 2. runda **12.10** Muzeum emocji: Agnieszka Kobus **12.20** Pełnosprawni **12.50** Gala boksu zawodowego w Carson: Paul Williams – Kermit Cintrón **15.05** Gol **16.55** (L) Piłka nożna – Puchar Króla **19.05** 4-4-2 **20.00** Studio PKO BP Ekstraklasy **20.25** (L) Piłka nożna – PKO BP Ekstraklasa: Legia Warszawa – KGHM Zagłębie Lubin **22.50** Sportowy wieczór **23.25** Muzeum emocji: Marta Wieliczko **23.35** Piłka nożna – Puchar Króla **1.40** Sporty walki – ONE Championship: Next Generation

TV Puls

5.00 Rodzinny interes (180) **6.00** Zbuntowany anioł (220) **7.00** Rodzinny interes (178) **8.00** Lombard. Życie pod zastaw (303-304, 427) **11.00** Zbuntowany anioł (222) **12.00** Zaklinaczka duchów (77, 78) **14.00** Lombard. Życie pod zastaw (305, 306) **16.00** Rodzinny interes (180, 181) **18.00** Lombard. Życie pod zastaw (429, 430) **20.00** ♦♦♦ Fighter – dramat Polska 2019 **22.00** Dzielnica strachu (21, 22) **0.00** ♦♦♦♦ Porachunki – komedia kryminalna Wielka Brytania 1998

♦♦♦♦♦ koniecznie ♦♦♦♦ zdecydowanie tak ♦♦♦ możesz ♦♦ nie musisz ♦ zdecydowanie nie ● dla dorosłych (L) na żywo

DVB-T stacje dostępne w naziemnej telewizji cyfrowej

CZWARTEK 16 Grudnia

TVP 1

7.00 Msza święta z Jasnej Góry **7.30** Dobre historie **8.00** Wiadomości **8.10** Pogoda poranna **8.15** Kwadrans polityczny **8.40** Ranczo (121) – serial obyczajowy Polska **9.35** Komisarz Alex (175) **10.35** Ojciec Mateusz (248) **11.25** Kasta **12.00** Wiadomości **12.10** Agrobiznes **12.30** Agropogoda **12.35** Magazyn rolniczy **12.55** Zmiana klimatu. Fakty **14.00** Elif (1113)

15.00 Wiadomości
15.15 Alarm! – magazyn
15.35 Gra słów. Krzyżówka
16.05 Przysięga (542)
Emir nie chce, by Feride wróciła do Umita. Songul udaje skruchę, przeprasza Oyę za swoje zachowanie. Vedat przekazuje Songul sfałszowany testament.
17.00 Teleexpress
17.15 Jaka to melodia? – teleturniej muzyczny
17.55 Klan (3904)
18.20 Kasta (172)
18.55 Jeden z dziesięciu
19.30 Wiadomości
20.00 Śmierć jak kromka
♦♦♦♦ **chleba** – dramat Polska 1994
Reż. Kazimierz Kutz, wyk. Jerzy Radziwiłowicz, Janusz Gajos, Teresa Budzisz-Krzyżanowska
Wstrząsająca rekonstrukcja tragicznego epizodu stanu wojennego – masakry górników w kopalni „Wujek".
21.55 Sprawa dla reportera
22.55 Magazyn śledczy Anity Gargas
23.35 Magazyn kryminalny 997
0.25 Magazyn Ekspresu Reporterów

TVP 2

5.30 Na dobre i na złe (815) **6.25** Smaki świata – pośród mórz **6.55** Familiada **7.30** Pytanie na śniadanie – pobudka **7.55** Pytanie na śniadanie **10.40** Panorama **10.50** Pytanie na śniadanie **11.25** Smaki świata – pośród mórz **11.50** Barwy szczęścia (2532) **12.30** Koło fortuny **13.15** Kozacka miłość (244) **14.05** Va banque – **14.35** Na sygnale (69)

15.10 Serial fabularny
16.00 Koło fortuny
16.35 Familiada – teleturniej
17.15 Miłość i przeznaczenie (10)
Zeynep odwiedza Nermin, by wyjaśnić kwestie finansowe. Mehdi przeprasza przybranych rodziców Zeynep i jej rzekomego brata. Sakine prosi Nermin, by nie wyprowadzała Mehdiego z błędu.
18.00 Panorama
18.20 Va banque – teleturniej
18.45 Kozacka miłość (245)
19.35 Barwy szczęścia (2532, 2533) – serial Polska
20.45 Ojciec Mateusz – kulisy serialu – felieton
20.55 Ojciec Mateusz (339) – serial kryminalny Polska
21.55 Zniewolona (35, 36)
Halka i Panas zaczynają wspólne życie. Hala odwiedza Jakowa i prosi go, by nie wysyłał Panasa do wojska. Grigorij Czerwiński atakuje Natalię. Kobieta niefortunnie spada z wysokich schodów.
23.55 Z podniesionym czołem II: Odwet – film sensac. USA 2007
♦♦ Reż. Tripp Reed, wyk. Kevin Sorbo, Haley Ramm

Polsat

5.25 Telezakupy TV Okazje **6.00** Nowy dzień z Polsat News **8.40** Malanowski i Partnerzy **9.40** Sekrety rodziny **10.40** Dlaczego ja? **11.40** Gliniarze **12.50** Wydarzenia **13.25** Interwencja – magazyn reporterów **13.40** Trudne sprawy (955) – serial fabularno-dokumentalny Polska **14.40** Dlaczego ja? (674) – serial fabularno-dokumentalny Polska

15.50 Wydarzenia
16.15 Interwencja
16.30 Na ratunek 112 (497)
17.00 Gliniarze (307)
Kobieta zostaje śmiertelnie potrącona podczas porannego joggingu. W toku śledztwa okazuje się, że kobieta i jej mąż są właścicielami sporego majątku z nieokreślonego źródła.
18.00 Pierwsza miłość (3325) – serial Polska
18.50 Wydarzenia
19.25 Gość „Wydarzeń"
20.05 Diabeł ubiera się u Prady
♦♦♦♦ – komedia USA/Francja 2006
Reż. David Frankel, wyk. Meryl Streep, Anne Hathaway, Emily Blunt
Andrea otrzymuje posadę asystentki szefowej magazynu „Runway", Mirandy Priestley. By utrzymać posadę, musi spełniać najbardziej dziwaczne zachcianki szefowej.
22.35 Joy – film biograf. USA 2015
♦♦♦ Reż. David O. Russell, wyk. Jennifer Lawrence, Robert De Niro, Bradley Cooper
1.10 I kto to mówi?
♦♦♦ – komedia USA 1989

TVN

5.10 Kto was tak urządził? **5.40** Uwaga! **6.00** Ukryta prawda **7.00** Kuchenne rewolucje **8.00** Dzień Dobry TVN **11.35** Doradca smaku: Antrykot z purée i dipem meksykańskim – magazyn kulinarny Polska **11.45** Ukryta prawda **12.50** Tajemnice miłości (6) – serial fabularno-dokumentalny Polska **13.55** Ukryta prawda (1106, 903)

15.55 Kuchenne rewolucje: Gospoda „Pod zachrypniętym kogutem", Glewo
17.00 Tajemnice miłości (7) – serial fabularno-dokumentalny Polska
18.00 Ukryta prawda (993)
19.00 Fakty
19.50 Raport smogowy
19.55 Uwaga! – magazyn
20.25 Doradca smaku
20.30 Na Wspólnej (3342) – serial obyczajowy Polska
21.15 Milionerzy – teleturniej
22.00 Kuchenne rewolucje – reality show
23.05 Mój biegun – film obyczajowy Polska 2011
♦♦♦ Reż. Marcin Głowacki, wyk. Bartłomiej Topa, Magdalena Walach, Maciej Musiał
Historia Jaśka Meli (Maciej Musiał), najmłodszego zdobywcy biegunów i pierwszej niepełnosprawnej osoby, która tego dokonała. Zanim do tego doszło, jego rodzina musiała poradzić sobie z serią tragicznych wydarzeń.
0.55 Ślub od pierwszego wejrzenia – reality show
1.55 Kobieta na krańcu świata

TVN 7

7.35 Papiery na szczęście (57) **8.05** Miłe wieści **8.10** Ukryta prawda **11.15** Rozwód. Walka o wszystko **12.15** Szpital **13.15** SOS. Ekipy w akcji **14.15** Sąd rodzinny **15.15** Sędzia Anna Maria Wesołowska **16.15** Ukryta prawda **17.15** Ten moment **17.50** Brzydula (216) – serial obyczajowy Polska **18.25** Rozwód. Walka o wszystko **19.30** Papiery na szczęście (58) **20.00** Brzydula (217) **20.35** ♦♦♦ Step Up III – film muzyczny USA 2010, reż. Jon M. Chu, wyk. Rick Malambri **22.55** ♦♦♦ Wytańczyć marzenia – dramat USA 2006

TV 4

6.00 Gliniarz i prokurator (101) **7.00** Strażnik Teksasu (29) **8.00** Nasz nowy dom **9.00** Pierwsza miłość (3324) **9.50** Kochane pieniądze **10.50** Hardkorowy lombard **11.50** Święty (151, 152) **12.55** Pamiętniki z wakacji **13.55** STOP Drogówka **15.55** Hardkorowy lombard **16.55** Święty (153, 154) **18.00** Kochane pieniądze **19.00** Policjantki i policjanci (799) **20.00** Sprawiedliwi – wydział kryminalny (505) **21.05** ♦♦ Krwawe igrzyska – film sensac. Hongkong 2016 **23.10** ♦♦ W podziemnym kręgu – film akcji USA 2017

TVP Kultura

9.20 ♦♦♦♦ Wyprawa w przeszłość – film przyg. Czechosł. 1955 **11.00** Lalka (3) **12.30** ♦♦♦ Koniec babiego lata – dramat Polska 1975 **13.30** Wydarzenie aktualne **13.45** Mieszczanie żywieccy **14.20** Trzeci punkt widzenia **14.50** ♦♦♦ Garniec miodu – komedia krym. USA/Wł. 1967 **17.10** Co mówią lekarze **17.45** Rzeczpospolita modernistyczna **18.30** Co dalej? **18.55** Tajny agent (2) **20.05** ♦♦♦♦ Volver – komediodr. Hiszp. 2006 **22.10** Res Poloniae – O Polsce z oddali **22.40** Bloody Daughter

TV Trwam

11.35 Przyroda i ludzie **12.20** Ziemia obiecana (32) **13.00** Muzyczne chwile **13.30** Msza Święta **14.30** Wołyń – nierozliczone ludobójstwo **16.10** Z wędką nad wodę... **16.35** Porady bonifratrów **17.05** Communio sanctorum **17.30** Odpowiedzialni za Kościół **18.15** Rozmowy niedokończone **19.30** Przyjaciele i bohaterowie **20.00** Informacje **20.20** Różaniec **21.00** Apel Jasnogórski **21.40** Polski punkt widzenia **22.00** Ziemia obiecana (33) **22.40** Ziemia mojego Zbawiciela **23.15** Zuzela – tu wszystko się zaczęło

TVP Sport

6.05 Piłka nożna – MŚ w RFN i Berlinie Zachodnim: RFN – Polska **8.20** Piłka nożna – Puchar Króla: 2. runda **12.35** Piłka nożna – PKO BP Ekstraklasa: Legia Warszawa – KGHM Zagłębie Lubin **14.50** (L) Pływanie na krótkim basenie – MŚ w Abu Zabi **17.45** Zawody siłaczy: LM Strongman **18.45** (L) Hokej na lodzie – Turniej EIHC: Polska – Francja **21.20** Sportowy wieczór **22.00** Ring TVP Sport **23.00** Pływanie na krótkim basenie – MŚ w Abu Zabi **0.15** Sporty walki – ONE Championship: Winter Warriors

TV Puls

7.00 Rodzinny interes (179) **8.00** Lombard. Życie pod zastaw (304-305, 428) **11.00** Zbuntowany anioł (223) **12.00** Zaklinaczka duchów (78, 79) **14.00** Lombard. Życie pod zastaw (306, 307) **16.00** Rodzinny interes (181, 182) **18.00** Lombard. Życie pod zastaw (430, 431) **20.00** ♦ Straszny film V – komedia USA 2013 **21.45** ♦♦♦ Zły Mikołaj – komedia USA/Niemcy 2003, reż. Terry Zwigoff, wyk. Billy Bob Thornton **23.35** ♦♦♦ Zły Mikołaj 2 – komedia krym. USA 2016 **1.15** Lombard. Życie pod zastaw (305)

♦♦♦♦♦ koniecznie ♦♦♦♦ zdecydowanie tak ♦♦♦ możesz ♦♦ nie musisz ♦ zdecydowanie nie ● dla dorosłych (L) na żywo

DVB-T stacje dostępne w naziemnej telewizji cyfrowej

eprasa.pl f0b96fd245

Głos Kobiety

Masz temat do nowej rubryki
- zadzwoń lub napisz!

Stronę redaguje:
Monika Antoniuk
tel. 505 409 151
e-mail: monika@twojglos.pl

» ANNA JURZYSTA, TRYCHOLOG I FRYZJER Z PRACOWNI KREOWANIA WIZERUNKU W GARWOLINIE, WYJAŚNIA:

10 PRZYCZYN NADMIERNEGO WYPADANIA WŁOSÓW

Wypadanie włosów zwykle wywołuje niepokój. Przyczyn osłabienia włosów może być wiele, od błahych, łatwych do wyeliminowania czynników, po poważne dolegliwości

Wypadanie włosów zwykle wywołuje niepokój. Przyczyn osłabienia włosów może być wiele, od błahych, łatwych do wyeliminowania czynników po poważne dolegliwości. Przedstawię w skrócie te najczęściej występujące z krótkim opisem, jak te czynniki mogą wpływać na kondycję naszych włosów. Ale problem wypadania jest bardziej skomplikowany i niejednokrotnie potrzeba indywidualnego podejścia do klienta, aby pomóc na każdym szczeblu związanym z wypadaniem.

STRES I PRZEMĘCZENIE

Stres i przemęczenie bardzo osłabia organizm, co może odbić się także na włosach. W okresie dużego narażenia na stres, czy przemęczenia często obserwuje się znaczne osłabienie i wzmożone wypadanie włosów. W celu wzmocnienia włosów w czasie stresu można zastosować odpowiednie suplementy diety, wcześniej poprzedzone odpowiednią diagnostyką laboratoryjną.

PROBLEMY Z TARCZYCĄ

Choroby tarczycy mogą być przyczyną nadmiernego wypadania włosów, czy nawet łysienia. Jeśli niepokoi nas ilość wypadających włosów, a wykluczyliśmy już inne czynniki, warto zrobić badania tarczycy. Problemy z tarczycą często wiążą się też z osłabieniem brwi i rzęs.

ZŁA DIETA

Odpowiednia dieta ma bardzo duży wpływ na kondycję naszych włosów. Niedobory witamin czy minerałów, mogą sprawić, że włosy będą osłabione i zaczną wypadać w większej niż zwykle ilości. Pamiętajmy, że cenne dla włosów są: żelazo, witamina H (biotyna), witamina A, witaminy z grupy B, kwas foliowy, a także krzem, magnez, cynk oraz nienasycone kwasy tłuszczowe. Składniki te znajdziemy m.in. w: mleku i jego przetworach, jajach, owocach, warzywach, orzechach, drożdżach, kaszach, wątróbce, rybach, drobiu, czerwonym mięsie.

NIEPOŻĄDANE DZIAŁANIE LEKÓW

Warto pamiętać, że wypadanie włosów może być spowodowane działaniem niepożądanym niektórych leków. Należy zatem zapoznać się z ulotkami leków, które przyjmujemy, aby zapobiegać lub przynajmniej być świadomym ewentualnych ich skutków ubocznych.

ANEMIA

Przyczyną wypadania włosów może być anemia, spowodowana niedoborem żelaza, a przy tym bardzo często ferrytyny. Aby ją wykluczyć warto zrobić badanie z krwi obydwu tych wskaźników. Włosy wypadają również, gdy w naszym organizmie jest niedobór cynku. W celu dostarczenia organizmowi cynku warto uzupełnić dietę o ryby, drób, chude mięso, kasze, a także pieczywo pełnoziarniste. Natomiast produkty zawierające dużo żelaza to np. wątróbka, zielone warzywa, pieczywo pszenne.

ŁYSIENIE ANDROGENOWE

Łysienie androgenowe występuje zarówno u mężczyzn jak i u kobiet. Częściej jednak dotyka mężczyzn i jest uwarunkowane genetycznie. Ten typ łysienia ma podłoże hormonalne, odpowiada za nie hormon androgenowy - dihydrotestosteron, który działa na mieszki włosowe. Łysienie to charakteryzuje się utratą włosów w kątach czołowych oraz na szczycie głowy.

INNE CHOROBY

Nadmierne wypadanie włosów może być również skutkiem toczących się chorób ogólnoustrojowych (np. tocznia rumieniowatego). Wzmożone wypadanie bywa także spowodowane długotrwałą gorączką.

NIEODPOWIEDNIA PIELĘGNACJA

Włosy mogą zostać bardzo osłabione przez źle prowadzoną pielęgnację. Przyczynami niepokojącego wypadania włosów może być np. nadmierne wysuszenie, częste farbowanie, rozjaśnianie oraz stosowanie nieodpowiednich lub zbyt silnych preparatów do stylizacji włosów.

CHOROBY SKÓRY GŁOWY

Przyczyną wypadania włosów czy nawet łysienia mogą być różne choroby owłosionej skóry głowy. Należą do nich m.in. grzybica, łuszczyca, łojotokowe zapalenie skóry, a także łupież.

PORY ROKU

Okresami wzmożonego wypadania włosów są jesień oraz wiosna. Warto w tym czasie zwrócić szczególną uwagę na odpowiednią dietę, a także zastosować preparaty wzmacniające zarówno włosy, jak i organizm. Dbajmy o siebie a tym samym o włosy od wewnątrz.

W ostatnim czasie równie poważnym powodem wypadania włosów jest przebyta choroba COVID-19 oraz skutki poszczepienne, ale o tym napiszę w odrębnym artykule.

Jeśli któryś z powyższych powodów lub nawet ich kilka występuje u Ciebie lub u kogoś z Twojego otoczenia i problem wypadania dokucza dłuższy czas, polecam skorzystać z konsultacji trychologicznej, gdzie indywidualnie podchodzę do każdego przypadku.

Włosy są jak papierek lakmusowy całego naszego organizmu i często odzwierciedlają stan naszego zdrowia. Nie lekceważ problemu wypadających włosów, to pierwszy znak, że organizm potrzebuje Twojego zainteresowania i wsparcia.

Anna Jurzysta

O2 Zakątek
TLENOTERAPIA HIPERBARYCZNA

KOMORA
HIPERBARYCZNA 1.5 ATA

Posiadamy dwa koncentratory tlenu z certyfikatem medycznym

WSKAZANIA DO STOSOWANIA TLENOTERAPII W KOMORZE HIPERBARYCZNEJ:

- rehabilitacja medyczna
- sport (poprawa kondycji, zwiększenie wydolności organizmu - "legalny doping")
- poprawa samopoczucia, relaks
- rany, owrzodzenia, oparzenia
- zakażenia bakteryjne i grzybicze
- depresja
- stopa cukrzycowa
- problemy neurologiczne
- choroby kardiologiczne
- autyzm i zespół Asperger'a
- borelioza
- przeciwdziałanie oznakom starzenia (Anti-Aging)
- problemy dermatologiczne (trądzik, egzema)
- rehabilitacja po COVID-19
- wiele innych (ponad 100 medycznych wskazań)

Zapraszamy na dni otwarte w O2 Zakątek. W każdą środę zabiegi tlenoterapii hiperbarycznej w promocyjnej cenie 50 zł za 60 minut terapii.

Oferujemy Państwu również zabiegi refleksologii stóp, które zapewniają:
- odprężenie i relaks
- usprawnienie i regulację pracy układów: nerwowego, hormonalnego i krążenia
- pobudzenie naturalnych sił organizmu

tel. 604 514 723

o2zakatek | o2zakatek@gmail.com | www.o2zakatek.pl

Prowadzisz działalność z ofertą skierowaną do kobiet?
Zareklamuj się na stronach "Głosu Kobiety"!
Zadzwoń i spytaj o szczegóły.
tel. 505 409 151

WAŻNE KONTAKTY:

- Niebieska linia/ Miejski Ośrodek Pomocy Społecznej w Garwolinie tel. 25 68 43 441
- Powiatowe Centrum Pomocy Rodzinie tel. 25 682 43 19
- SPZOZ Garwolin tel. 25 684 47 00
- Fundacja Tętniące Życiem tel. 737 443 494
- Infolinia NFZ dotycząca KORONAWIRUSA tel. 800 190 590

PRACOWNIA KREOWANIA WIZERUNKU
Pracownia Kreowania Wizerunku
ul. Mazowiecka 19 lok.3, 08-400 Garwolin
tel. 693 515 322

MEDYCYNA PRACY
- badania pracowników
- badania kierowców
- orzeczenia do szkół
- badania wysokościowe

ul. Długa 50, 08-400 Garwolin
797 310 000

eprasa.pl f0b96fd245

W KUCHENNYM ZACISZU

Płatkowiec

Składniki:
- 1 margaryna;
- 3 łyżki miodu;
- 3 łyżki kakao;
- 1 cukier wanilinowy;
- 1/2 szklanki cukru;
- 3 łyżki mleka w proszku;
- 250 g płatków kukurydzianych;

Przygotowanie:
Margarynę, miód, kakao i cukry zagotować. Następnie dodać 3 łyżki mleka w proszku oraz paczkę (250 g) płatków kukurydzianych. Wszystko dokładnie wymieszać, wyłożyć do tortownicy i mocno ubić tłuczkiem. Wierzch ciasta posypać wiórkami kokosowymi.

PRZEŚLIJ PRZEPIS

WYGRAJ FARTUCH Z NASZYM LOGO

Dla każdej z czytelniczek lub czytelników, który prześle przepis wraz ze zdjęciem swoim i swojego dania, mamy nagrodę w postaci fartucha kuchennego z naszym logo.
Przepisy należy przesyłać na adres redakcji lub na naszego redakcyjnego maila z dopiskiem: **KUCHENNE ZACISZE**

Adres do wysyłki:
Redakcja "Twój Głos", ul. Kościuszki 22B, 08-400 Garwolin
Adres e-mail: **monika@twojglos.pl**

Poradnia chorób piersi zawieszona

GARWOLIN Szpital Powiatowy w Garwolinie nie prowadzi obecnie zapisów do poradni chorób piersi ze względu na braki kadrowe. Jeśli sytuacja się zmieni zapisy zostaną wznowione. Tymczasem kobiety muszą korzystać z alternatywnych rozwiązań.
-Pacjentki mogą kierować się np. do poradni onkologicznej u nas w szpitalu lub do okolicznych poradni o podobnym profilu -informuje dyrektor szpitala **Krzysztof Żochowski**.

US

OTULENI MAGIĄ ŚWIĄT

Na przygotowanych wystawach królowały świąteczne ozdoby, ale było też dużo pomysłów na prezent: maskotki, czapki, szaliki, biżuteria, figury, obrazy i witraże

W miniony weekend Garwolin rozpoczął odliczanie do świąt. Stało się to podczas II Festiwalu Tradycji i Rękodzieła

Przez dwa dni na hali sportowej Centrum Sportu i Kultury było bardzo świątecznie. Lokalni (i nie tylko) rękodzielnicy wystawili swoje produkty dla tych, którzy poszukiwali stroików i prezentów świątecznych. Kilkanaście stoisk było pełnych ozdób świątecznych, zabawek, świec, witraży, obrazów i biżuterii. Wszystko oryginalne i stworzone z pomysłem.
Podczas zakupów robionych przez dorosłych, dzieci miały okazję stworzyć samodzielnie ozdobę świąteczną. Na wszystkich czekał Święty Mikołaj, który każdemu, kto wręczył mu list z listą prezentów dawał słodki upominek.
W niedzielne popołudnie odwiedzającym umilali czas artyści występujący na scenie. Koncertowanie rozpoczęła Ola Tudek. Następnie wystąpiły uczennice ze szkoły Best Vocal Studio oraz zespół Przerwa Techniczna z Liceum Ogólnokształcącego im. Marszałka Józefa Piłsudskiego w Garwolinie. Na zakończenie zaprezentowała się Orkiestra Dęta Ochotniczej Straży Pożarnej w Garwolinie.

Odwiedzający halę sportową przy Centrum Sportu i Kultury w Garwolinie mogli kupić wyroby lokalnych rękodzielników

Więcej zdjęć na naszym portalu egarwolin.pl

Urszula Sadura

W sobotę podczas warsztatów dla dzieci przygotowywane były własnoręcznie ozdoby choinkowe

Wszystkie dzieci miały okazję spotkać się z Mikołajem i zrobić sobie pamiątkowe zdjęcie

EWA TOMALA - RADCA PRAWNY Z KANCELARII RADCY PRAWNEGO EWA TOMALA W GARWOLINIE WYJAŚNIA:

Jaki jest koszt założenia sprawy o zachowek?

Ewa Tomala

CZYTELNICZKA:
Po śmierci moich rodziców chciałam założyć sprawę w sądzie o zachowek. Zastanawiam się jaki będzie koszt opłaty sądowej?

PRAWNIK ODPOWIADA:
Wysokość opłaty od pozwu o zachowek będzie zależała od wysokości dochodzonej kwoty, czyli od wysokości żądanego zachowku.
W przypadku, kiedy wysokość zachowku nie przekroczy kwoty 20.000 zł, wpis sądowy będzie wynosił:
1) przy wysokości zachowku do 500 złotych – kwota wpisu wyniesie 30 złotych;
2) przy wysokości zachowku 500 złotych do 1500 złotych – kwota wpisu wyniesie 100 złotych;
3) przy wysokości zachowku 1500 złotych do 4000 złotych – kwota wpisu wyniesie 200 złotych;
4) przy wysokości zachowku 4000 złotych do 7500 złotych – kwota wpisu wyniesie 400 złotych;
5) przy wysokości zachowku 7500 złotych do 10 000 złotych – kwota wpisu wyniesie 500 złotych;
6) przy wysokości zachowku 10 000 złotych do 15 000 złotych – kwota wpisu wyniesie 750 złotych;
7) przy wysokości zachowku 15 000 złotych do 20 000 złotych – kwota wpisu wyniesie 1000 złotych.
W przypadku, kiedy pozew o zapłatę zachowku przekroczy kwotę 20.000 zł, będzie wiązało się to z koniecznością uiszczenia wpisu w wysokości 5% żądanego zachowku.
Dowód uiszczenia opłaty należy załączyć do pozwu. Istnieje również możliwość złożenia do sądu wniosku o zwolnienie z kosztów sądowych, w którym należy wykazać, iż z uwagi na swoją sytuację osobistą i majątkową, nie jesteśmy w stanie ponieść opłaty, bez uszczerbku dla siebie i swojej rodziny.

eprasa.pl fotoedycja

» MAŁGORZATA JAKUBASZEK, NAUCZYCIEL Z NIEPUBLICZNEJ SZKOŁY PODSTAWOWEJ KUŹNIA TALENTÓW W CHOTYNI, WYJAŚNIA:

JAKIE WSPARCIE MOŻE DAĆ RODZIC DZIECKU W PRZYGOTOWANIACH DO EGZAMINU ÓSMOKLASISTY Z MATEMATYKI?

Jak wszyscy wiedzą test ósmoklasisty jest jednym z pierwszych egzaminów w życiu dziecka. Jego celem jest sprawdzenie wiedzy nabywanej przez kilka lat nauki w szkole podstawowej. Uzyskane przez dziecko wyniki rzutować będą na najbliższą przyszłość Państwa pociechy

Od rezultatu tych egzaminów zależy bowiem, czy syn lub córka dostaną się do wybranej szkoły ponadpodstawowej. Egzamin z matematyki budzi szczególne emocje i sprawia najwięcej trudności. Przygotowanie do testu z matematyki to wyzwanie nie tylko dla uczniów czy nauczycieli, ale również rodziców, którzy martwią się o przyszłą edukację swoich dzieci. Czy jest się czego obawiać? Należy pamiętać, że w dużej mierze wszystko zależy od odpowiedniego przygotowania. Ale pytanie brzmi: jak to zrobić?

Najważniejsze jest poczucie bezpieczeństwa i zapewnienie, że rodzic jest obok dziecka bez względu na to, jak idą mu przygotowania do egzaminu ósmoklasisty. Warto jednak zaplanować swoją pracę z dzieckiem i podzielić czas pracy tematycznie. Znacznie ważniejsza jest regularność niż sama ilość przerobionego materiału. Niech dziecko nie odkłada nauki „na później", to nie tylko powoduje nawarstwianie materiału, ale również ogromny stres. Pamiętaj, że efektywnie znaczy systematycznie!

Na sam początek musimy zacząć od upewnienia się, czy nasze dziecko biegle zna tabliczkę mnożenia i sprawnie wykonuje rachunki pamięciowe w zakresie 100. Wiem, że brzmi to absurdalnie, ale moja wieloletnia praktyka nauczyła mnie, że nawet uczniowie liceum nie są z tego biegli. Niewątpliwie okres nauczania zdalnego wpłynął niekorzystnie na ćwiczenie umiejętności sprawnego wykonywania rachunków pamięciowych oraz bezbłędnym operowaniu tabliczką mnożenia. Uczniowie zazwyczaj podczas lekcji zdalnych wykorzystywali, nawet do mało skomplikowanych obliczeń, kalkulatora. Dlatego należy ćwiczyć z dzieckiem tabliczkę mnożenia, robić mu mini testy na czas, pytać wieczorem. Kilka przykładów każdego dnia sprawią, że lepiej je zapamięta.

Umiejętność ta jest niezwykle ważna, ponieważ na rozwiązanie testu z matematyki jest tylko 100 minut. Uczeń znający tabliczkę mnożenia oraz sprawnie wykonujący obliczenia w pamięci automatycznie i szybko wpisuje wynik. Pozwoli to mu na zaoszczędzenie sporej ilości czasu, jak również uniknięcie błędów wynikających ze złego dodania czy pomnożenia lub pomylenia wyników. To przyczynia się do uzyskania większej liczby punktów.

Musimy się również upewnić, czy dziecko potrafi wykonywać działania sposobem pisemnym? Na egzaminie ósmoklasisty w przeciwieństwie do egzaminu maturalnego uczeń nie może wnosić i używać do obliczeń kalkulatora. Przy odrabianiu pracy domowej, dla ułatwienia i usprawnienia obliczeń dzieci korzystają z kalkulatorów. Powoduje to zaniechanie codziennych ćwiczeń tej umiejętności, co skutkuje, że zapominają podstaw. To właśnie znajomość podstaw matematyki pomaga uczniowi w uniknięciu tzw. głupich błędów i poprawnym wskazaniu właściwej odpowiedzi w zadaniach zamkniętych jednokrotnego wyboru. Dodatkowo każdy niestracony w ten sposób punkt, spowoduje przewagę przed innymi rówieśnikami.

ZNAJOMOŚĆ NIEZBĘDNYCH WZORÓW I POJĘĆ MATEMATYCZNYCH TO PODSTAWA DO OSIĄGNIĘCIA SUKCESU.

Uczeń na egzaminie nie może mieć ze sobą karty wzorów, tak jak na maturze, musi więc je znać na pamięć. Wzorów potrzebnych do zdania testu ósmoklasisty jest naprawdę bardzo dużo. Zaczynając od wzorów na pola, obwody, objętości figur, Twierdzenie Pitagorasa, sumę kątów w figurach, wzorów na pierwiastki i potęgi itd. Wszystkie takie potrzebne wzory zwykle znajdują się w repetytoriach lub na końcowych stronach podręczników. Dlatego aby dziecko zapamiętało ich jak najwięcej można karty z wzorami przywiesić na tablicy korkowej lub położyć pod szkło czy przezroczystą podkładkę na biurku, a następnie sukcesywnie odpytywać z ich znajomości. W ten sam sposób dziecko może opanować znajomość jednostek wagi, długości, pola powierzchni czy objętości. Litry, ary czy hektary, to jednostki, które często są wykorzystywane w zadaniach tekstowych. Aby prawidłowo dokonać zamiany jednostek dziecko powinno wiedzieć ile gramów jest w kilogramie, ile cm3 w litrze i ile centymetrów w metrze. Znajomość kalendarza, ilości dni w poszczególnych miesiącach oraz w roku czy roku przestępnym, też może się okazać niezbędna do rozwiązania niektórych zadań.

A DLACZEGO TO WAŻNE?

Otóż wiele zadań można rozwiązać tylko wtedy, gdy znamy odpowiedni wzór, pojęcie lub własność figury. O ile w liczeniu pola wydaje się to oczywiste, to w wyrażeniach algebraicznych, czy rysunku trójkąta z zaznaczonymi kątami – już nie bardzo. Zastosowanie odpowiedniego twierdzenia, metody lub wzoru, ułatwi dojście do prawidłowego rozwiązania. Naprawdę szkoda by było, gdyby dziecko zostawiło zadanie nierozwiązane, bo nie mogło przypomnieć sobie wzoru na pole powierzchni czy objętość danej figury, prawda?

Warto, by dziecko rozwiązywało sukcesywnie testy z egzaminu z lat ubiegłych. To pokaże ewentualne braki, ale i mocne strony Waszego dziecka. Dodatkowo pozwoli to na zapoznanie się z testem i jego właściwościami, takimi jak sposób układania pytań, konieczność umieszczania odpowiedzi na karcie lub zasadę niesprawdzania brudnopisu. Takie arkusze można znaleźć wraz z odpowiedziami w Internecie na stronach OKE Warszawa oraz wykorzystać próbne testy wyd. OPERON, Gazety Wyborczej czy zamieszczone zadania z egzaminów ze szczegółowymi objaśnieniami rozwiązań na portalu matematycznym Szalone Liczby. Warto zrobić sobie plan robienia testów i ćwiczeń. Można na przykład przeznaczyć konkretny dzień weekendu czy ferii na matematykę inne na polski, a jeszcze inne na język obcy. Przed samym egzaminem postarajmy się zmobilizować nasze pociechy, aby jeszcze raz rozwiązały test z ubiegłego roku, ponieważ typy zadań zwykle się powtarzają.

Nauka jest dużym wysiłkiem dla umysłu, warto więc zadbać, aby dziecko odpoczywało na świeżym powietrzu czy zdrowo się odżywiało. DAJ DZIECKU TROCHĘ LUZU!

Pamiętaj Rodzicu, że Twoje dziecko to nie robot. Ma swoje możliwości, ale i ograniczenia. Poza tym, nie każdy jest taki sam i może się okazać, że mimo wielu godzin przygotowań do egzaminu ósmoklasisty, twoje dziecko i tak nie przegoni kolegi z ławki, choć z pewnością jego wyniki ulegną poprawie. Bezwarunkowa akceptacja dziecka potrafi zdziałać cuda. Podkreślajmy mocne strony dziecka, ale jednocześnie zachęcajmy go do rozwoju poprzez systematyczne powtarzanie i ćwiczenie.

Małgorzata Jakubaszek

KUŹNIA TALENTÓW
Niepubliczna Szkoła Podstawowa
Niepubliczna Szkoła Podstawowa Kuźnia Talentów
Chotynia 33, 08-460 Sobolew
www.szkolachotynia.pl, email: szkola.chotynia@o2.pl
tel. 694-366-302
Facebook: Szkoła Chotynia

» PUBLIKUJEMY ZDJĘCIA NOWORODKÓW Z GARWOLIŃSKIEGO SZPITALA:

NASI NAJMŁODSI MIESZKAŃCY

Filip urodził się 29 listopada. Ważył 3520 gramów i mierzył 56 centymetrów. Jest synkiem Marii i Mateusza Sobota z Garwolina.

Klara urodziła się 28 listopada. Ważyła 3500 gramów i mierzyła 54 centymetry. Jest córeczką Klaudii Przybysz i Patryka Zuchniak z miejscowości Reducin.

Julia urodziła się 2 grudnia. Ważyła 3920 gramów i mierzyła 55 centymetrów. Jest córeczką Agnieszki i Michała Urawskich z miejscowości Helenów.

Zuzia urodziła się 30 listopada. Ważyła 3050 gramów i mierzyła 51 centymetrów. Jest córeczką Katarzyny i Piotra Belka z miejscowości Zgórze.

Podziel się z nami swoim szczęściem

Brałeś ślub? Obchodziłeś rocznicę? Urodziło Ci się dziecko? Napisz do nas, albo po prostu przyjdź do redakcji i przynieś zdjęcia. Chętnie je opublikujemy na łamach TG. Takie zdjęcia i życzenia będą niesamowitą niespodzianką i najlepszym prezentem dla Twoich bliskich. A wszystko to zupełnie za darmo!

Zapraszamy.

eprasa.pl f0b96fd245

» RENOWACJA ZABYTKOWYCH NAGROBKÓW:

Architektura nagrobna wieków przeszłych

Renowacja zabytkowych pomników nagrobnych przyczynia się do ocalenia pamięci, tak w znaczeniu materialnym, jak też historycznym i edukacyjnym. XVIII i XIX-wieczne nagrobki są skarbnicą wiedzy o ówczesnej metaloplastyce. Możemy je odnaleźć na niemal każdym naszym cmentarzu

Obiekty takie wzniesione zostały najczęściej z granitu, oraz dzisiaj niepopularnych, żeliwa i piaskowca. Obecnie często można je odnaleźć wyłącznie na zabytkowych nekropoliach. Współczesnym i nam potomnym dają możliwość zapoznania się z architekturą nagrobną wieków przeszłych, a co ważniejsze z historią naszego regionu i ludzi w nim żyjących.

Najbardziej cenne nagrobki zostają wpisane do ewidencji zabytków, tak gminnej, jak i wojewódzkiej. Warunki atmosferyczne oraz brak systematycznie przeprowadzanych remontów sprawiają, że znaczna część XVIII i XIX-wiecznych nagrobków jest w złym stanie i konieczne jest jak najszybsze wykonanie przy nich sporządzonych przez fachowca prac konserwatorskich i renowacyjnych.

XIX-wieczny pomnik nagrobny na cmentarzu w Korytnicy. Grób Antoniny z Wylazłowskich Obrąpalskiej

Procedury, a także formalności wiążące się z renowacją zabytkowych grobowców są zależne od wytycznych poszczególnych rozporządzeń obowiązujących na danym cmentarzu. Zazwyczaj konieczne jest odpowiednie zgłoszenie oraz uzyskanie pozwolenia zarządcy nekropolii.

XIX-wieczny pomnik nagrobny na cmentarzu parafialnym w Korytnicy. Grób Bruno Obrąpalskiego

Czasami niezbędne jest uiszczenie regulaminowych opłat.

WIELE ZABYTKOWYCH POMNIKÓW NAGROBNYCH POPADA W RUINĘ I ZAPOMNIENIE

Decyzję co do niewielkiego remontu i naprawy grobowca, jeśli prawo do niego ma kilka osób, może dokonywać pojedynczo każdy z grona zainteresowanych. W kwestiach fundamentalnych, takich jak zmiana charakteru nagrobka, budowa nowego pomnika, demontaż czy ekshumacja, wiążące decyzje leżą w gestii wszystkich uprawnionych do tego osób. W przypadku braku porozumienia w ww. kwestii każdemu z uprawnionych przysługuje możliwość wystąpienia na drogę sądową. Porządek na cmentarzach podlega rozporządzeniu ministra infrastruktury odnośnie wymagań, które muszą spełniać cmentarze, groby i inne miejsca pochówku zwłok, tudzież szczątków zwłok.

Wartość zabytkowych nagrobków jest dla historii każdej „małej ojczyzny” nie do przecenienia. Nasze cmentarze kryją groby dawnych burmistrzów, artystów, legionistów czy powstańców oraz innych wybitnych mieszkańców o różnym statusie społecznym, którzy przyczynili się do rozwoju naszego regionu.

Kwestii renowacji i konserwacji zabytkowych pomników podejmują się dzisiaj m.in. towarzystwa historyczne i lokalne grupy działania. W większych ośrodkach środki finansowe pochodzą z kwest na rzecz ratowania zabytkowych nekropolii. Niezbędne w tym miejscu jest wsparcie samorządów, służb konserwatorskich oraz gmin przy pomocy wojewódzkiego konserwatora zabytków. Liczba odnawianych nagrobków uzależniona jest od funduszy (a także wrażliwości historycznej), jakimi dysponują ww. ośrodki. Uczyniły one dla sprawy wiele. Zazwyczaj jednak środki mają skromne i ograniczone, przez co gros zabytkowych pomników nagrobnych popada w ruinę i zapomnienie, czyniąc spustoszenie w naszej pamięci materialnej i historycznej.

Michał Kurach

» WALNE ZEBRANIE POLICYJNEGO KLUBU SPORTOWEGO W GARWOLINIE:

„Sekcja Biblioteczna uruchomiła 15 bibliotek ruchomych”

W numerze 45. „Głosu Lubelskiego” z 15 lutego 1939 roku zamieszczona została informacja o walnym zebraniu członków Policyjnego Klubu Sportowego w Garwolinie

Na stronie 6., w rubryce „Wiadomości z województwa lubelskiego”, w podpunkcie „Garwolin”, czytamy (pisownia oryginalna): *„Walne Zebranie Policyjnego Klubu Sportowego. W Garwolinie odbyło się doroczne walne zebranie członków Policyjnego Klubu Sportowego, który zrzesza około 100 członków. Klub posiada 4 sekcje: sportową, strzelecką, śpiewaczą i biblioteczną. Biblioteka posiada około 600 tomów. Sekcja Biblioteczna uruchomiła ostatnio 15 bibliotek ruchomych dla wszystkich posterunków P.P. w powiecie. Prezesem klubu został wybrany nowo-mianowany komendant powiatowy P.P. nadkom.* ***Wacław Gocławski****”.*

Wiadomości z wojewódz

Garwolin

Walne Zebranie Policyjnego Klubu Sportowego. W Garwolinie odbyło się doroczne walne zebranie członków Policyjnego Klubu Sportowego, który zrzesza około 100 członków. Klub posiada 4 sekcje: sportową, strzelecką, śpiewaczą i biblioteczną. Biblioteka posiada około 600 tomów. Sekcja Biblioteczna uruchomiła ostatnio 15 bibliotek ruchomych dla wszystkich posterunków P.P. w powiecie. Prezesem klubu został wybrany nowomianowany komendant powiatowy P.P. nadkom. Wacław Gocławski.

Informacja o walnym zebraniu członków Policyjnego Klubu Sportowego w Garwolinie. Numer 45. „Głosu Lubelskiego” z 15 lutego 1939 roku

ZAJĘCIA Z WYCHOWANIA FIZYCZNEGO GROMADZIŁY WIELU SŁUCHACZY

W okresie II Rzeczpospolitej na ziemiach polskich działało 16 okręgów z komendami wojewódzkimi Policji Państwowej (plus autonomiczny Śląsk z Główną Komendą PWŚl.) Pełniły one pieczę nad jednostkami tj. komendami miejskimi i powiatowymi, komisariatami oraz posterunkami.

Na terenach całej Polski przy Policji Państwowej funkcjonowały Policyjne Kluby Sportowe. Pośród nich należy wymienić m.in. Policyjny Klub Sportowy z Okręgu IV Lublin.

Bardzo ważnym elementem szkolnictwa policyjnego doby międzywojnia było prowadzenie własnych organizacji sportowych. Do klubów należeli słuchacze istniejących przy szkole kursów. Zajęcia z wychowania fizycznego, zwanego wówczas cielesnym, gromadziły wielu słuchaczy.

Uczniowie szkół policyjnych brali udział w licznych pozalekcyjnych formach rywalizacji sportowej. Organizowano zawody wewnętrzne oraz rozgrywano mecze z innymi klubami, tak policyjnymi, jak i cywilnymi. Policjanci i uczniowie szkół policyjnych brali udział w zawodach o skali ogólnokrajowej. Prowadzono m.in. sekcje piłki nożnej i lekkoatletyczne.

Istnienie Policyjnych Klubów Sportowych było możliwe dzięki wsparciu materialnym i organizacyjnym kształcących się policjantów. W każdej szkole policyjnej bardzo istotną rolę, obok zajęć teoretycznych, stanowiły ćwiczenia fizyczne, w tym gimnastyka, musztra i samoobrona. Policyjne Kluby Sportowe stały się istotnym elementem odradzających się na ziemiach polskich klubów sportowych podlegających resortowi spraw wewnętrznych.

M. Kurach

eprasa.pl f0b9d2a

» ŻYCIE KORPUSU OFICERÓW ZAWODOWCH 1. PUŁKU STRZELCÓW KONNYCH:

„Fundusz pomagał pożyczkami z bardzo niskim oprocentowaniem”

W numerze 4. „Gazety Powiatu Garwolińskiego” z kwietnia 1931 roku, poświęconemu w całości 1. Pułkowi Strzelców Konnych, zamieszczony został artykuł o życiu korpusu oficerów zawodowych. Odnajdujemy w nim informacje na temat funkcjonowania ogniska podoficerów i podlegających mu sekcji

fot. NAC

Major Marian Fabrycy podczas skoku konnego przez przeszkodę. 1. Pułk Strzelców Konnych, Garwolin, 1935 rok

Na stronie 9. czytamy (pisownia oryginalna):

„Korpus podoficerski posiada własne Ognisko zorganizowane na podstawie statutu zatwierdzonego przez D.O.K. nr 1. Obecny Zarząd Ogniska składa się z prezesa którym jest st. wachm. ***Andrzejkowicz Henryk****, wiceprezesa plut.* ***Salwina Michała****, sekretarza kpr.* ***Oleszczuka Grzegorza****, gospodarza kasyna plut.* ***Szyjki Władysława*** *i skarbnika oraz bibljotekarza plut.* ***Witczaka Jana”****.*

Ognisko podoficerów zawodowych 1. Pułku Strzelców Konnych podzielone zostało na kilka sekcji. Wyróżnić w tym miejscu należy: fundusz samopomocy, sekcję kulturalno-oświatową, sekcję sportową oraz sekcję teatralno-zabawową.

Fragment artykułu:

„Fundusz samopomocy: kierownik - st. wachm. ***Szabo Sebastjan****, sekretarz wachm.* ***Krzemiński Adolf****, skarbnik wachm.* ***Zborowski Saturnin****. Fundusz samopomocy został założony w roku 1924 i obecnie posiada w obrocie około 17.000 zł. Jest on wielką podporą w życiu codziennem podoficerów, którym pomaga pożyczkami dochodzącemi do wysokości 3 miesięcznych poborów z bardzo niskim oprocentowaniem.*

Sekcja kulturalno-oświatowa: kierownik - star. wachm. ***Lizakowski Sylwester****. Posiada ona obecnie zorganizowany kurs dokształcający na który uczęszcza 57 podoficerów zawodowych. Oprócz tego prenumeruje ona tygodniki Światowid, Wiarus, Żołnierz Polski, oraz dzienniki Polska Zbrojna i Kurjer Poranny. Posiada ona również bibljotekę w której znajduje się kilkaset dzieł pisarzy polskich i innych”.*

KASYNO PUŁKU SKŁADA SIĘ Z SALI BALOWEJ, JADALNI, SALI BILARDOWEJ, CZYTELNI I RADJA

W 1924 roku w 1. Pułku Strzelców Konnych powołany do życia został klub sportowy. Najważniejszą w nim dyscypliną było jeździectwo, gdzie oficerowie i podoficerowie odnosili gros sukcesów.

„Gazeta Powiatu Garwolińskiego”:

„Sekcja sportowa: kierownik – st. wachm. ***Kondej Franciszek****. Organizuje ona corocznie bieg myśliwski „Huberta”, oprócz tego członkowie jej biorą udział we wszystkich zawodach konnych, lekko-atletycznych i strzeleckich pułku.*

Sekcja teatralno-zabawowa: kierownik – chorąży ***Raczyński Jan*** *– urządza przedstawienia amatorskie, organizuje koncerty muzyki dętej i strunnej, a w ostatnich czasach został zorganizowany kurs śpiewaczy”.*

Pułk prowadził ożywioną działalność kulturalną i oświatową. Funkcjonowały przy nim m.in. teatr amatorski, biblioteka, Żołnierska Szkoła Początkowa oraz gazeta pułkowa.

Na stronie 10. czytamy:

„Władze Ogniska są wybierane przez walne zebranie na każdy rok kalendarzowy. Kierownictwo nad sekcjami sprawuje Zarząd Ogniska, który bezpośrednio podlega Dowódcy Pułku.

Ognisko podoficerów zawodowych posiada swoje kasyno składające się z sali balowej, jadalni, sali bilardowej, czytelni i radja. Oprócz tego dla przedstawień amatorskich korzysta z teatru pułkowego.

Utrzymuje się ze składek miesięcznych podoficerów zawodowych pułku i dochodów z urządzanych zabaw i imprez”.

PODOFICEROWIE ZAWODOWI SĄ CZŁONKAMI SPÓŁDZIELNI SPOŻYWCZEJ PUŁKU

Pułkowa grupa teatralna wystawiała na scenie sztuki sceniczne. Podoficerowie zaprezentowali autorską interpretację komedii **Bronisława Bakala** pt. „Jak kapral Szczapa wykiwał śmierć”.

Fragment artykułu:

„Kawalerowie oraz życzący żonaci stołują się w kasynie podoficerskim, gdzie codzienne utrzymanie wynosi około 60 zł. miesięcznie.

Ośrodkiem życia towarzyskiego podoficerów zawodowych pułku, jest kasyno Ogniska, w których podoficer po całodziennych zajęciach może spędzić czas przy bilardzie, w czytelni, słuchając radja lub grajac w szachy, warcaby etc.

Podoficerowie zawodowi są również członkami spółdzielni spożywczej pułku, gdzie zaopatrują się w niezbędne artykuły i corocznie otrzymują dywidendę”.

Michał Kurach

» GARWOLACY HISTORYCZNIE ZNANI:

Zofia Nałkowska

Zofia Nałkowska urodziła się 10 listopada 1884 roku w Warszawie. Swoją wiedzę w największym stopniu pozyskiwała dzięki samokształceniu

Była absolwentką tzw. Latającego Uniwersytetu tj. tajnej polskiej uczelni wyższej prowadzącej działalność w okresie od 1882 do 1905 roku w Warszawie. W potocznym języku szkoła była nazywana „babskim uniwersytetem”.

Nałkowska należała do najbardziej znanych polskich pisarek, publicystek i dramatopisarek okresu dwudziestolecia międzywojennego. Tematyka jej dzieł nawiązywała do nurtu młodopolskiego. W swojej twórczości skupiała się na sferze psychologicznej człowieka. Ważną część jest dorobku literackiego stanowiły dzieła opisujące ludzi, którzy przeżyli czasy okupacji hitlerowskiej.

Działała w organizacjach kobiecych. Należała do Polskiej Akademii Literatury, PEN Clubu, Związku Zawodowego Literatów Polskich, Towarzystwa Opieki nad Więźniami Patronat. Była współzałożycielką grupy literackiej Przedmieście. W okresie okupacji niemieckiej współpracowała z podziemiem kulturalnym.

Początkowo parała się poezją - debiutowała jako 14-latka w „Przeglądzie Tygodniowym”. Jej wiersze ukazywały się w czasopismach stołecznych. Swoje powołanie odnalazła w prozie. Do jej najważniejszych dzieł należą: „Medaliony”, „Granica” i „Dom Kobiet”.

Ciemną kartą w jej życiorysie jest fakt, iż była działaczką komunistyczną, posłanką do Krajowej Rady Narodowej oraz na Sejm Ustawodawczy i Sejm PRL I kadencji.

W dziele pt.: „Dzienniki Czasów Wojny” odnajdujemy wspomnienia pisarki z czasów Września 1939 roku. Przedstawione są tam przeżycia artystki, jakich doświadczyła w czasie ucieczki przed wrogiem m.in. w Łaskarzewie, Garwolinie, Ostrożeniu, Żelechowie i Łomnicy. Dzienniki ukazują dramat okupowanego kraju oraz wielu pojedynczych osób. Autorka opisuje tragiczną sytuację ludzi uchodzących z życiem przed niemieckim najeźdźcą.

„Dzienniki czasu wojny” były pisane w okresie II Wojny Światowej. Zostały wydane w 1970 roku.

Żelechów we wrześniu roku 1939 był dla Nałkowskiej miastem najgorszego wspomnienia. Musiała z niego uciekać, schronienie znajdując w pobliskiej wsi Łomnica, która mimo niesprzyjających okoliczności przypadła jej do gustu. Urzekły ją cisza i ustronne położenie miejscowości.

Zofia Nałkowska zmarła 17 grudnia 1954 roku w Warszawie. Została pochowana na Cmentarzu Wojskowym na Powązkach.

M. Kurach

» Z HISTORII GARWOLINA I OKOLIC:

Kalendarium historyczne

SŁUŻBA OGNIOWA ZMIENIŁA LIDERA

8 grudnia, 1957. Garwolin. Prezesem Zarządu Ochotniczej Straży Pożarnej w mieście został **Józef Krzyśpiak.** Pełnił on swoją funkcję do dnia 27 maja 1962 roku, zastępując w obowiązkach **Franciszka Wielgosza**.

NOWY ZWIERZCHNIK W STRAŻY POŻARNEJ

8 grudnia, 1957. Garwolin. Naczelnikiem miejscowego OSP mianowano **Antoniego Furmanika**. Na stanowisku zasiadał do dnia 8 lutego 1959 roku. Jego następcą został **Władysław Dziak**.

WIĘŹNIÓW PRZEWIEZIONO DO WARSZAWY

10 grudnia. 1943. Garwolin. Z miejscowego aresztu przetransportowano do więzienia śledczego niemieckiej policji bezpieczeństwa na stołecznym Pawiaku 40 zatrzymanych. Znajdowali się wśród nich m.in. mieszkańcy z Piastowa, Rębkowa i Woli Rębkowskiej.

WOJNA WYBUCHŁA POD KONIEC KADENCJI

11 grudnia, 1934. Garwolin. Burmistrzem miasta został **Franciszek Paśniczek**. Swoją funkcję urzędnik pełnił do października 1939 roku. Na stanowisku zastąpił go **Antoni Piesio**.

WICEPREZES PRZEJĄŁ OBOWIĄZKI W OSP

11 grudnia, 1949. Garwolin. Funkcję prezesa Zarządu Ochotniczej Straży Pożarnej rozpoczął pełnić **Stefan Pysiewicz**. Swoje tymczasowe obowiązki związane z wyjazdem z miasta prezesa **Antoniego Rękawka** wypełniał do 20 kwietnia 1950 roku.

KOMUNIŚCI OBSADZILI SWOJEGO CZŁOWIEKA

13 grudnia, 1944. Garwolin. Kierownictwo nad Powiatowym Urzędem Bezpieczeństwa Publicznego objął ppor. **Romuald Święcicki**. Wojskowy wątpliwą funkcję sprawował do dnia 25 marca 1945 roku.

prasa.pl fotolia.pl

DODAJ SWOJE OGŁOSZENIE

Jak zamieścić ogłoszenie drobne w gazecie? Wybierz jeden ze sposobów.

SMS

Wyślij SMS z treścią ogłoszenia (maksymalnie 160 znaków), pod nr **74567** zaczynając od skrótu **TGO.** Przykład: TGO.oddam szczeniaki w dobre ręce.
Podaj miejscowość oraz numer telefonu kontaktowego. Koszt SMS-a wynosi 4,92 zł z VAT.
Ogłoszenie ukaże się w kolejnym wydaniu gazety.
Serwis funkcjonuje we współpracy z firmą Bild Presse z siedzibą w Łodzi.

KUPON

Napisz treść ogłoszenia na wyciętym z gazety, ważnym kuponie i dostarcz go do redakcji lub wrzuć do skrzynki kontaktowej gazety. Możesz także wysłać go pocztą.
Ogłoszenie jest bezpłatne i ukaże się w kolejnym wydaniu gazety.

REDAKCJA

Przyjdź do redakcji i podaj treść ogłoszenia. Cena za jedną emisję wynosi 5,00 zł z VAT.

Ogłoszenie dostarczone do redakcji do poniedziałku do godz. 10:00 ukaże się w najbliższym środowym wydaniu. W przypadku wysłania kuponu pocztą lub wrzucenia do skrzynki kontaktowej o terminie publikacji decyduje data dotarcia kuponu do redakcji.
Redakcja zastrzega sobie prawo ingerencji w treść ogłoszenia w przypadku, gdy podana kategoria jest niezgodna z treścią ogłoszenia, lub gdy treść ogłoszenia zawiera błędy ortograficzne lub stylistyczne. **Redakcja nie odpowiada za treść ogłoszeń.**

UWAGA!
JEDEN KUPON = JEDNA OFERTA

Pamiętaj, że w jednym ogłoszeniu można podać tylko jedną ofertę sprzedaży, kupna, czynności. W przypadku, gdy w ogłoszeniu będzie więcej ofert, opublikowana zostanie pierwsza w kolejności.

Przykład: z ogłoszenia „Sprzedam kosiarkę rotacyjną, meble kuchenne, rower górski..." opublikowana zostanie oferta sprzedaży kosiarki rotacyjnej. Pozostałe dwie rzeczy należy podać w kolejnych ogłoszeniach.

OGŁOSZENIA

MIESZKANIE SPRZEDAM

MIESZKANIE 60 mkw , 3 pokoje, kuchnia, łazienka, wc oddzielnie. Ryki ul. Kochanowskiego. Tel. 603 191 854.

LOKAL SPRZEDAM

BUDYNEK sklepowy, 79 m2, na działce 1200 m2, parking. Cena do uzgodnienia. Stężyca. Nr tel. 661 488 814 lub 509 879 383

DO WYNAJĘCIA POSIADAM

MIESZKANIE dwupoziomowe o wysokim standardzie w Garwolinie przy ul. Wiejskiej 57, pow. 92 m2, w pełni umeblowane, gotowe do zamieszkania. Tel: 662 121 887

KAWALERKA w Rykach, umeblowana, do zamieszkania od zaraz. Tel. 539 793 220.

WYDZIERŻAWIĘ hale warsztatowe; na produkcję; usługi metalowe; z maszynami; cena 8 zł/m2; Maciejowice Tel. 888 302 303 lub 608 057 374.

MIESZKANIE dwupokojowe, 42 m2, II piętro, z dużym balkonem, wyposażone. Cena do uzgodnienia. Warszawa - Saska Kępa. Nr tel. 506 697 293

DO WYNAJĘCIA SZUKAM

POSZUKUJĘ ziemi rolnej 2-3 ha w okolicach Garwolina pod doświadczenie związane z tematem pracy dyplomowej. Tel: 504 991 496

DZIAŁKA POLE SPRZEDAM

DZIAŁKI budowlane o pow. 1500 mkw przy ul. Swatowskiej, posiadające wszystkie media. Cena do negocjacji. Ryki. Dzwonić po 18. Tel. 698 997 995.

DZIAŁKA budowlana 18 arów w Zajezierzu, wszystkie media, dobra lokalizacja. Tel. 693 143 298.

DZIAŁKI; na terenie gminy Miastków Kościelny; w miejscowości Zwola działka nr 716 o pow. 1,15 ha; nr 166 o pow. 0,46 ha; nr 167 o pow. 0,14 ha; w miejscowości Zgórze działka nr 880 (1,2,3) o pow. 1,08 ha Tel. 784 411 942.

1 z 4 działek budowlanych przy ulicach Bekierskiej, Święcickiego, naprzeciwko przedszkola, KRUS-u i Urzędu Gminy Garwolin. Cena 760 zł/m2 do ew. negocjacji. Tel. 46 833 2992.

DZIAŁKI rolno-budowlane w Brzegach przy drodze gminnej o powierzchni 1367m2 oraz 1473m2, uzbrojone w prąd, jest oświetlenie uliczne przy działce oraz biegnie światłowód. Cena 50zł za m2. Tel: 506 335 205

ZIEMIA orna 1,10 h w Niwie Babickiej. Tel. 606 472 874.

LAS 13 arów mieszany, Przestrzeń k. Nowodworu. Tel. 602 506 949.

DZIAŁKA ok. 8 a, szer. 9 m2, wszystkie media w ulicy, Cena do uzgodnienia. Dęblin - Rycice. Nr tel 667 775 517

ŁĄKA pow. około 1 ha, oddam w dzierżawę. okolice Ryk. Tel. 723 534 061.

DZIAŁKA zabudowana o pow. 471 mkw, z budynkiem mieszkalno-usługowym pow.180 mkw, położona w Dęblinie obręb Masów - Lotnisko osiedle. Proszę dzwonić po 20. lub sobota godz 9-12 pod telefon komórkowy. Tel. 81 8650763, 514 155 057.

GOSPODARSTWO rolne 17,30 ha z budynkami lub bez. Tel. 502 665 754.

DZIAŁKA na wsi 50 arów, zabudowana, idealne miejsce na działalność lub do zamieszkania, ogrodzona, media, dobra lokalizacja. Korytnica gm. Trojanów. Tel. 600 931 201.

LAS SOSNOWY 40 i 50 letni; 0.44 ha. Pawłowice gm. Stężyca. Tel. 602 156 593.

DZIAŁKA budowlana w Okrzei ul Jedności 20 0.38 ha położona przy szosie wraz z zabudowaniami drewnianymi, szerokość działki 45 m. Tel. 510 526 910.

DZIAŁKA rolna 2,74 ha i łąkę 0,75 ha jako całość, w Woli Koryckiej Górnej. Cena 160 000 zl do neg. Tel. 508 165 694.

ŁĄKA - wydzierżawię 4ha łąki w Zwoli w jednym kawałku przy drodze asfaltowej. Tel. 781 032 435.

DZIAŁKA nr 418 położoną na os. Michalinów o powierzchni 680 m2. Dęblin. Nr tel. 602 260 412

SAMOCHÓD SPRZEDAM

AUDI 80,rok 89 B,G tel 662 105 161 .po godzinie 19.00. Tel. 662 105 161.

AUDI A4 Avant prod. 2002r. przebieg 187 tys.km. silnik 1.9 TDI moc 130mKM, cena 12.000 zł.Ryki. Tel. 607 110 190.

AUDI Q7, 3.0 TDI Quattro, rok produkcji 2012, najbogatsza wersja S-line, bardzo bogate wyposażenie, napęd na cztery koła, skrzynia biegów automatyczna 8-biegowa, stan idealny. Ryki, tel: 883 462 449

CITROEN c-elysee, bogata wersja, 1,2 benzyna, 2018 r., klimatyzacja, kamera cofania, czujniki parkowania, szyby elekt, alufelgi, hak, kolor błękitny. Cena 38 tys. zł. Sierskowola. Nr tel. 660192 702

CITROEN c-elysee, bogata wersja, 1,2 benzyna, 2018 r., klimatyzacja, kamera cofania, czujniki parkowania, szyby elekt, alufelgi, hak, kolor błękitny. Cena 38 tys. zł. Sierskowola. Nr tel. 660192 702

CITROEN Jumper 2004r. 2.2 HDI bus blaszak, biały, zarejestrowany w Polsce, zarejestrowany ubezpieczony, cena 4.900 zł. Ryki. Tel. 511 799 673.

FIAT Scudo 2. 0 l., 2011 r, przebieg 382 tys. km. serwisowany, dwa komplety opon, rozrząd wymieniony, 6 osobowy. Cena 21 500 zł. Dęblin. Nr tel. 667 119 897

FORD Focus kombi 2002, 1.8 TDI 90 KM, 228 tys.km. klima, 2szt, kluczy, po lekkiej kolizji z tyłu, jeżdżący, cena do uzg. Ryki. Tel. 693 646 616.

MICROCAR prod. 2005r.kolor czerwony, bez uprawnień kat. B na dowód osobisty lub kartę motorowerową, diesel, spalanie 3l na 100 km, dwuosobowy, silnik kubota, przebieg 37 tys. km. Dęblin. Cena do uzgodnienia. 698 687 856.

PEUGEOT 206 rok 2002 pojemność silnika 1100cm benzyna przebieg-151tys km sprowadzony z Niemiec opłacony gotowy do rejestracji. Tel. 664 495 174 .

RENAULT Laguna, 2002 rok, 1.8 benzyna + gaz, I właściciel, garażowana, stan dobry, zestaw kół zimowych. Cena 6200 zł. Dęblin. Nr tel. 509 851 846

SUZUKI grand Vitara 1999r. 2.0 turbo disel, stan dobry, cena do uzg. okolice Ryk Tel. 880 533 044.

TOYOTA Auris 2008 rok srebrny metalik. klimatronik, stan bardzo dobry bezwypadkowy. Tel. 602 605 367.

TOYOTA Avensis, srebrny prod. 2011r. silnik 2.2 pełne wyposażenie, 150 KM, cena 32.000 zł. Trojanów. Tel. 603 585 121.

TOYOTA Corolla 2006r. 2.0 D bogate wyposażenie. Tel. 601 507 884.

TOYOTA Yaris II, stan dobry, 1.0 benzyna. Ważny przegląd i ubezpieczenie do czerwca. Cena do uzgodnienia. Dęblin. Nr tel. 609 560 633 lub 668 159 828

TOYOTA Yaris, rok 2008, 1,0, benzyna, kolor srebrny metalic. Cena do uzgodnienia. Dęblin. Nr tel. 668 159 828 lub 724 512 220

VW GOLF Plus 1.9 tdi 2008r. czarny met. 153 tys.km. klimatronik, elektryka, 2 kluczyki, książka

KUPON NA BEZPŁATNE OGŁOSZENIE DROBNE

*prosimy wypełnić czytelnie drukowanymi literami

TREŚĆ OGŁOSZENIA: .....

.....

.....

CENA: .....

MIEJSCOWOŚĆ: .....

TELEFON KONTAKTOWY: .....

TWÓJ Głos

KUPON WAŻNY DO **20 grudnia**

eprasa.pl f0b96fd245

SKUP AUT. KASACJA
Dobre ceny. Dojazd gratis
Gotówka od ręki
660 454 255

serwisowa, zarejestrowany, cena 15.700 zł. Ryki. Tel. 668 275 449.

VW GOLF PLUS UNITED 2008r. 1.6 B + LPG 146500 km, szary perłowy, 1 właściciel, 2 kluczyki, klimatronik, 2 strefowy, tempomat, podgrzewane lusterka, siedzenia, butla gazu ważna do 2024r. hak, odczepiany nieużywany, nigdy nie palone w aucie, letnie alusy, zimowe stalowe całe koła opony z 2019r. osoba prywatna, cena 21.000 zł. Ryki. Tel. 693 717 635.

VW Passat 1998r. 1.6 B+G. zielony sedan, klimatyzacja 4 szyby, lusterka, abs, alufelgi koła zimowe, przeb. 330 tys.km. stan bdb, więcej info tel. cena 6.300 zł. Tel. 601 308 103.

VW POLO Basic prod. 2003r. kolor srebrny metalik, przebieg 133600 km, benzyna, komplet kół letnich z felgami, okolice Ryk. Tel. 664 271 561.

SAMOCHÓD
KUPIĘ

Kupię każde auto do 6.000 zł. Tel. 577 079 999.

MOTOCYKL
SPRZEDAM

OPONY zimowe kpl. 4 szt. na stalowych felgach 185/65 R 14, mazda i inne japończyki. Tel. 662 596 281.

MOTO RÓŻNE
SPRZEDAM

CZĘŚCI używane do różnych marek samochodów osobowych i dostawczych oraz inne, części blacharskie, mechaniczne, oświetlenie, koła i inne Tel. 601 308 103.

DYWANIKI nowe do Audi A4 B8, cena za kpl 85zl. ok. Okrzei. Tel. 604 891 618.

HAKI holownicze nowe i używane, możliwość montażu. Cena do uzgodnienia Tel. 601 308 103.

KOŁO do Peugeota 206 bardzo ładne. Tel. 602605367.

OPONY 185x65 na felgach metalowych, 185x55 na alufelgach, Białki G. Tel. 502 112 509.

OPONY 4 szt. na przyczepę 1000x22,5 lub zamiana zimowe 205x55x17. Tel. 505 387 692.

OPONY, dętki lotnicze, nowe i używane, różne rozmiary, np. 600x186. Cena do uzgodnienia. Nr tel. 517 120 621

OPONY, felgi aluminiowe i stalowe, samochody osobowe dostawcze i inne. Tel. 601 308 103.

OPONY - Komplet opon zimowych na felgach stalowych 195/65 R 15.Cena za całość 250 zl. Tel. 662 194 817.

OPONY R 15, 16 zimowe bieżnik 8mm, cena 100 zł do uzg. Ryki. Tel. 663 915 570.

OPONY zimowe Nokian nowe, kpl. 4 szt. 195/65/15 klasa premium, w dobrej cenie 590 zł. Ok. Okrzei. Tel. 604 891 618.

OSIE do przyczep, używane, różne, ładowność od 1 do 20 ton. Felgi i opony dostawcze, ciężarowe i rolnicze. Cena do uzgodnienia. Tel. 601 308 103.

OŚ od rozrzutnika okrągła, łożyska dobre, stan bdb. Tel. 505 900 999.

PRZYCZEPKI samochodowe na resorach różne wymiary. Tel. 603 741 334.

MASZYNY ROLNICZE
SPRZEDAM

KOMBAJN do zbioru porzeczek, Arek III, stan idealny. Cena do uzgodnienia. Nr tel. 609 560 633

AUTO KASACJA
SKUP AUT
- Wycena przez telefon.
- Zaświadczenie o demontażu.
- Zwrot OC.
- Odbiór lawetą.
- Gotówka od ręki.

515 595 795

PŁUGI trójki Unia Grudziądz, cena 1200 zł Tel. 794 746 840.

TAŚMOCIĄG dł. 6m, szer. 60cm, kompletny. Tel. 669 432 215.

AGREGAD uprawowy podwójne wałki szer. 2,10 cm. Tel. 669 432 215.

ROZSIEWACZ do nawozów lejowy Kos, zawieszany, stan bdb. Ryki. Tel. 500 871 189.

LINY stalowe do zgarniaczy obornika fi10, fi12, fi13, koła linowe oraz zakuwanie lin. Tel. 603 346 594.

ROZRZUTNIK; 3,5 tonowy; z 2010 roku; od nowości nieużywany; garażowany; cena do uzgodnienia; Maciejowice Tel. 798 524 880.

SPRZĘT ROLNICZY :opryskiwacz 400 L atest do 2024r, prod. 2007r. ; kopaczka ciągnikowa; części do kombajn zbożowy John Deere, Volvo. Okolice Ryk. Tel. 606 218 814.

SIEWNIK Poznaniak; na docisku; szerokie koła; stan bardzo dobry; cena do uzgodnienia; okolice Trojanowa Tel. 504 088 317.

PASZOWNIKI dla trzody chlewnej 3 szt. Tel. 505 387 692.

PRASA kostkująca Sipma, stan bardzo dobry używana jeden sezon. Cena do uzg. Tel. 723 473 810.

WĘDKĘ do ciągnika, okolice Ryk. Tel. 721 579 390.

BRONY 3ki Grudziądz ładne zęby proste rama nie spawana, stan bdb. Tel. 505 900 999.

SIEWNIK Poznaniak; stan idealny; cena 2.600 zł; Żelechów Tel. 537 013 221.

KOSIARKA rotacyjna; 1995 rok; Famarol Słupsk; cena 2.700 zł; Żelechów Tel. 537 013 221.

ROZRZUTNIK dwuosiowy; Czarna białostocka; 1998 rok; cena 10.500 zł; Żelechów Tel. 537 013 221.

PŁUGI 4ki Grudziądz, rama prosta, lemiesze nowe, odkładnie dobre, stan bdb. Tel. 505 900 999.

KOSIARKA rotacyjna 165 sprawna, osłona metalowa, stan bdb. Tel. 505 900 999 .

ROZRZUTNIK jednoosiowy podłoga dobra, koła 11" farba oryginał, stan bdb. Tel. 505 900 999 .

PRASA pasowa z regulacją bel mało używaną, stan bardzo dobry. Tel. 516052314.

BETONIARNIA
Kamionka k/Borowia
- BETON TOWAROWY
- BLOCZKI BETONOWE
- KRĘGI - PRZEPUSTY
- STROPY TERIVA
- NADPROŻA L
- PŁYTKI EKO
- PŁYTY 3x1,5m
- KLOCKI BETONOWE

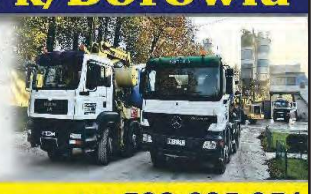

betka.garwolin@gmail.com 502 685 351 502 442 873

KOMPLEKSOWE USŁUGI SPRZĄTAJĄCE
Sprzątanie:
- domów
- biur, gabinetów
- hal
- i innych obiektów

Garwolin i okolice Wystawiamy faktury VAT
tel. 507 720 193, e-mail: czystykat@wp.pl

KUPIĘ
DZIAŁKI ROLNE, LEŚNE oraz DRZEWO
tel. 722 080 888

UWAGA!!! UWAGA!!! UWAGA!!!
Podpisujemy umowy z importerami pojazdów!
AUTO KASACJA
- wydawanie zaświadczeń do wyrejestrowania pojazdu,
- odbiór własny,
- płatność gotówką,
- wysokie ceny za pojazdy

tel. 781 200 418, Ryki ul. Kolejowa 14

Ogrzej dom wygodnie i ekologicznie
- Sprzedaż zbiorników gazowych na własność
- Kompleksowe wykonanie instalacji
- Dostawa gazu
- Porady, serwis, doradztwo

ul. Swatowska 1, 08-500 Ryki
tel. 692 439 702 tel. 602 798 341
www.traktus.pl

POSADZKI
AGREGATEM
OCIEPLENIA PIANĄ PUR

www.posadzki-mazowieckie.pl
ponad 10 lat na rynku

696 463 784
BLIK-BET Adam Szostak
ul. Klonowa 61
05-300 Mińsk Mazowiecki

CENTRUM MEDYCZNO-DIAGNOSTYCZNE SP. Z O. O. w Siedlcach
Firma medyczna z 20-letnią tradycją o ugruntowanej pozycji lidera w swojej branży, posiadająca sieć przychodni zdrowia na terenie Mazowsza i Lubelszczyzny.

W związku z dynamicznym rozwojem działalności poszukujemy kandydatów zainteresowanych podjęciem współpracy na stanowiskach:

PIELĘGNIARKA/PIELĘGNIARZ

Miejsce pracy: Przychodnia w Garwolinie

OPIS STANOWISKA

- Realizacja kompleksowej, pielęgnacyjnej opieki pielęgniarskiej w zakresie POZ i AOS

PIELĘGNIARKA KOORDYNUJĄCA / PIELĘGNIARZ KOORDYNUJĄCY

Miejsce Pracy: Dzienny Dom Wsparcia w Garwolinie

OPIS STANOWISKA

- Planowanie i organizowanie pracy podległego personelu, zapewniające pełną i efektywną realizację zadań Projektu „Organizacja i prowadzenie domu dziennej opieki medycznej".
- Osiągniecie zamierzonego celu terapeutycznego, zgodnie z założonym wskaźnikiem w opiece nad pacjentem w Dziennym Domu Opieki Medycznej.
- Prowadzenie szkoleń dla osób udzielających informacji w zakresie Projektu.
- Nadzór nad ciągłością pracy personelu medycznego i administracyjnego, aktualizowanie grafików pracy - planowanie urlopów i zastępstw.
- Nadzór nad ciągłością opieki nad pacjentem - planowanie harmonogramów dla lekarzy i specjalistów w zakresie fizjoterapii i terapii zajęciowej, opieki bezpośredniej, żywienia i transportu.
- Planowanie wizyt i usług medycznych w zakresie projektu.

WYMAGANIA DOTYCZĄCE KANDYDATÓW

- Wykształcenie kierunkowe, mile widziane doświadczenie zawodowe.
- Mile widziane kursy kwalifikacyjne i specjalistyczne z pielęgniarstwa.
- Dobra znajomość pakietu MS Office oraz komputerowych systemów medycznych.
- Mile widziane prawo jazdy kat. „B".

OFERUJEMY

- Pracę w renomowanej i stabilnej firmie, będącej liderem w swojej branży.
- Zatrudnienie w ramach umowy o pracę w pełnym lub niepełnym wymiarze – do uzgodnienia, możliwość zatrudnienia w ramach umowy cywilnoprawnej.
- Atrakcyjne warunki wynagrodzenia, system motywacyjny, pakiet socjalny.
- Pełny program szkoleń oraz możliwości rozwoju poprzez realizację interesujących projektów medycznych.

KONTAKT

Aplikacje (CV, list motywacyjny) prosimy kierować na adres e-mail: rekrutacje@centrum.med.pl

Kontakt telefoniczny: 25 785 60 36
Informacje o firmie zawiera strona internetowa: www.centrum.med.pl

Kontaktujemy się jedynie z wybranymi osobami, CV kandydatów nierozpatrzone w danym procesie rekrutacji są przechowywane przez okres 6 miesięcy na potrzeby kolejnych procesów rekrutacji. Po tym okresie są usuwane, a dane osobowe kandydatów nie są przetwarzane w żadnym innym celu.

Prosimy o dołączenie do przesyłanych dokumentów aplikacyjnych klauzuli: *"Wyrażam zgodę na przetwarzanie moich danych osobowych dla potrzeb aktualnego i przyszłych procesów rekrutacji podanych w CV przez Centrum Medyczno-Diagnostyczne Sp. z o.o., z siedzibą w Siedlcach, przy ul. Niklowej 9, 08-110 Siedlce, łącznie z wizerunkiem, zgodnie z Rozporządzeniem Parlamentu Europejskiego i Rady (UE) 2016/679 z dnia 27 kwietnia 2016 r. w sprawie ochrony osób fizycznych w związku z przetwarzaniem danych osobowych i w sprawie swobodnego przepływu takich danych oraz uchylenia dyrektywy 95/46/WE".*

eprasa.pl f0b96fd243

TOP MARKET

Belsk Duży ul. Nocznickiego 4
Błędów ul. Sadurkowska 12
Mogielnica ul. Mostowa 19A
Jasieniec ul. Pałacowa 6
Chynów ul. Wolska 7
Tarczyn ul. Oszkiela 5
Złotokłos ul. Boboli 1

WESOŁYCH ŚWIĄT I SZCZĘŚLIWEGO NOWEGO ROKU ŻYCZY TOP MARKET

2,99 zł/szt.
29,90-35,18 zł/kg

MILKA CZEKOLADY 85G-100G

7,89 zł/szt.

PRESIDENT TWARÓG SERNIKOWY 1KG

7,89 zł/kg

18,99 zł/szt.

JACOBS CRONAT GOLD 200G

94,95 zł/kg

10,89 zł/szt.
30,25 zł/kg

WEDEL PTASIE MLECZKO 360G

1,95 zł/szt.

MARGARYNA KASIA 250G

7,80 zł/kg

1,49 zł/szt.

WINIARY ZUPY 48G-66G WYBRANY ASORTYMENT

22,58-31,04 zł/kg

1,99 zł/szt.
10,47 zł/kg

ŁOWICZ KONCENTRAT POMIDOROWY 190G

9,99 zł/szt.

LIPTON 88T 176G

56,76 zł/kg

3,69 zł/szt.

MOSSO MAJONEZ NAPOLEOŃSKI 320ML/260G

14,19 zł/kg

12,99 zł/kg.
12,99 zł/kg

KABO POLĘDWICA SOPOCKA

od CZWARTKU 09.12 do 31.12.2021r.

eprasa.pl f0b96fd245

PASZOWÓZ JF-Stoll 8 m. mało używany stan bardzo dobry . Tel. 516 052 314 .

ROZRZUTNIK firmy : Dobre Miasto, jednoosiowy, stan dobry. Tel. 692 290 910.

SIEWNIK Międzyrzecki 97r. stan bardzo dobry, znaczniki, 23-lejki, farba jeszcze na trybach. Tel. 692 290 910.

MASZYNY ROLNICZE
KUPIĘ

KUPIĘ każdą maszynę rolniczą; ciągnik; stan obojętny, może być niekompletny; do remontu Tel. 506 668 445.

KUPIĘ maszyny rolnicze; rozrzutnik; przyczepa; talerzówka; glebogryzarka; pług; agregat; może być do poprawek Tel. 506 668 445.

WAŁ do wałowania ziemi do ciągnika c330 , kupię w rozsądnej cenie. Ok. Ryk. Tel. 724 033 624.

SIEWNIK Poznaniak i śrutownik z mieszalnikiem pasz Tel. 721 517 916.

CZĘŚCI do kopaczka elewatorowej . Tel. 798037895.

MASZYNY rolnicze, ciągnik, sprawne i do remontu. Tel: 505 900 999

ROZRZUTNIK obornika 2 .5 ton , brony 4 lub 5. Maciejowice. Tel. 510 163 083 .

SADZARKA lubelska ładna. Tel. 692 290 910.

LODÓWKA Webherr, sprawna, wysokość 85 cm, szerokość 50 cm, głębokość 60 cm. Cena do uzgodnienia. Dęblin. Nr tel. 796 088 919

MASZYNY URZĄDZENIA
SPRZEDAM

SILNIK elektryczny 2,2 kw wolnoobrotowy w komplecie z przekładnią z suwnicy , cena 3,50 zł/kg. Maciejowice Stawex. Tel. 888 302 303, 608 057 374.

WAGA 500kg, metalowa, podest 0,9x0,9 cena do uzg. Trojanów. Tel. 603 585 121.

BOILER elektryczny 50 litr, używany, cena 110 zł. Ryki. Tel. 721 039 000.

PODZESPOŁY KOTŁA gazowego Junkers ZS 23 KE , regulator Junkers TR12, cena po 100 zł. Ryki. Tel. 607 110 190.

SILNIKI elektryczne 2KW 3KW 4 KW 5,5 KW i większe. Tel. 603 346 594.

SZATKOWNIACA szufladkowa, dębowa. Tel. 728519471.

SILNIK; 2,2 kW; wolnoobrotowy; w komplecie z przekładnią; cena 3,50 zł/kg; Maciejowice Stawex Tel. 888 302 303 lub 608 057 374.

MAGIEL elektryczny; cena 300 zł do negocjacji; okolice Górzna Tel. 600 388 263.

SILNIK elektryczny 5,5 kw na 1400 obr/min polski Indukta z wyłącznikiem, stan idealny. polecam. Ryki. Tel. 663 238 782.

KRAJZEGA z silnikiem jednofazowym. Cena do uzgodnienia. Dęblin. Nr tel. 602 179 419

POMPA do wody z silnikiem jednofazowym. Cena do uzgodnienia. Dęblin. Nr tel. 602 179 419

TRAKTOR rolniczy Mase Ferguson - 255. Cena do uzgodnienia na miejscu. K. Ryk. Nr tel. 691 827 172

PRODUKTY I PŁODY ROLNE
SPRZEDAM

ZIEMNIAKI jadalne, odmiana Ignacy, bardzo smaczne. Cena 13zł/ worek 15 kg. Okolice Dęblina. Nr tel. 668 159 828

KUKURYDZA. Paprotnia. Nr tel.608 887 301

KAPUSTA biała w głowach całą lub szatkowana na zamówienie, ekologiczna. Paprotnia. Nr tel.608 887 301

ZIEMNIAKI jadalne i paszowe, oraz sadzeniaki, białe i żółte, kilka odmian, marchew jadalna i paszowa, cena od 40 zł/m. Potok k/Ryk. Tel. 607 525 408.

SIANO i słoma w kostkach, suche. Zawitała, tel. 661 777 032

SIANO - sianokiszonka . Możliwy transport. Tel. 691 312 727.

PSZENICA , gm. Ułęż. Tel. 665 899 485.

ZIEMNIAKI jadalne i paszowe, odmiany Owacja, vineta, rikarda. na terenie Ryk i okolic możliwy transport. Ryki. Tel. 605 340 777.

SOK z aronii ekologicznej, słój 09 L, możliwość dowozu, cena 14 zł. Ryki. Tel. 664 171 752.

OWIES 4 tony, okolice Ryk. Tel. 785 668 798.

CHOINKI prosto z pola, cięte lub kopane, możliwa rezerwacja. Ownia. Tel. 604 154 734.

SIANOKISZONKA w balotach; zbiór 2020r. dzwonić po 17:00; cena 80 zł/szt.; Miastków Kościelny Tel. 789 135 135.

ZIEMNIAKI jadalne . Okolice Nowodworu. Tel. 601 474 355.

SIANO w belach. Ryki. Tel. 601089642.

ZIEMNIAKI irga owacja, wineta. Rzyczyna. Tel. 692 589 824.

ORZECH laskowy 50 kg, Wilga. Tel. 728 992 014.

MIESZANKA około 3 ton, po70zł metr. Gończyce Tel. 512668191 .

SIANO w kostkach, tel. 692 290 910

SIANO w belach i kostkach z dowozem na miejsce powyżej 3 ton. Tel. 661824902.

PRODUKTY I PŁODY ROLNE
KUPIĘ

SKUP zbóż Ułęż, każda ilość, dostawy do magazynu w Ułężu lub odbiór z gospodarstwa. Ceny zależne od aktualnych cen rynkowych. Szybkie i terminowe płatności. Tel. 608 418 257

AGD RTV
SPRZEDAM

KUCHNIA elektryczna Whirlpool używana, do zabudowy, cena 250 zł. Zmywarka Whirlpool do zabudowy, cena 100 zł. Ryki. Tel. 662 761 162.

LODÓWKA zanussi wys.120 cm. Tel. 694 669 222

TELEWIZOR Kuger&Matz; 55 cali; nowy; ultra HD; HDMI 3 szt.; ful wypas; dowiozę; zainstaluję; cena do uzgodnienia; Garwolin i okolice Tel. 507 734 213.

2 aparaty cyfrowe. Tel. 664 495 174 .

KAMERA Sony. Garwolin. Tel. 664 495 174.

TELEWIZOR Samsung 50 cali plazma. Tel. 664 495 174.

TELEFON
SPRZEDAM

SMARTFON HUAWEI Y5 pudełko, ładowarka, nowa bateria, nowe etui, w bdb stanie, cena 180 zł do neg. Ok. Okrzei Tel. 604 891 618.

MEBLE
SPRZEDAM

ŁÓŻECZKA dla dzieci, 2 szt., rozmiar standardowy, ze szczebelkami, drewniane, kolor venge, boki kremowe. Cena 100 zł/szt. do negocjacji. Stan b. dobry. Możliwość zakupu 1 szt. i do 1 łóżeczka dołączam szufladę gratis. Dęblin. Nr tel, 668 752 348

KOMPLET sypialniany - szafa, łóżko + 2 szafki nocne, komoda, toaletka, cena 700 zł. Stężyca. Tel. 506 516 524.

STOLIK metalowy z rur chromowanych wys.47 z blatem szklanym 88x48, cena 70 zł. Ryki. Tel. 695 255 830.

BIURKO z wysuwaną półką po bokach 2 szafki, jedna zamykana, kol. olcha, stan bdb, cena 50 zł. Leopoldów. Tel. 603 240 563.

BIURKO; z wysuwaną półką; czarne; stan bdb,; cena 100 zł; Sobolew Tel. 503 841 008.

MEBLE: szafy, komody, krzesła, stoły, fotele. Możliwy transport. Ryki. Tel. 662 271 795.

DWA SYGMENTY regałków ze szkłem, kolor brązowy. Tanio. Tel. 572 672 214 .

KOMPLET kanapę + 2 fotele, stan jest idealny, cena 500 Zł do neg. okolice Kłoczewa. Tel. 691 557 106.

DWA REGAŁKI kolor brązowy oraz regałek kremowy w drzwiczkami zielonymi i dwie szafeczki kremowe mają po 3 szuflady wsuwane, cena do uzg. Tel. 572 672 214 .

MEBLE do przedpokoju, słupek szafka z lustrem, 2 wieszaki, półka, szafka na buty. Okolice Ryk. Tel. 515 548 800.

MEBLE
KUPIĘ

KRZESŁA; 4 lub 6 szt.; do kuchni; w bardzo dobrym stanie Tel. 721 517 916.

FOTEL dwuosobowy rozkładany z funkcją spania, kupię w rozsądnej cenie. Tel. 572 672 214.

BUDOWLANE
SPRZEDAM

DASZKI na słupki ogrodzeniowe płot, 9 szt., kolor czerwony. Stan dobry. Cena do uzgodnienia. Dęblin. Nr tel 609 560 633

PIEC gazowy jednofunkcyjny, dla domu piętrowego. Stan Bardzo dobry. Dęblin. Tel. 81 8830 810

WKŁAD kominkowy + rura + kolanko + stojak. Cena do uzgodnienia. Dęblin. Nr tel 609 560 633

Deska podłogowa, deska tarasowa, szalówka, boazeria, podbitka. Struganie kantówek, desek itp. Suszenie drewna usługowe. RABATY. Korytnica 101a Tel. 607 607 700.

DESKA podłogowa sosnowa; wymiary: 11 cm x 2,9 cm x cm 370; około 200 m.kw; po 65 zł za m.kw.; Korytnica Tel. 607 607 700 .

DESKA podłogowa sosnowa 29 mm, około 100 m2, cena 74 zł/m2; Korytnica Tel. 607 607 700 .

SZALÓWKA, podbitka wymiary: długość 420 cm,szerokość 9,5 cm oraz grubość 2 cm, ilość około 380 m2, cena 64 zł m2./tarcica szwedzka/ KORYTNICA Tel. 607 607 700 .

Listwa przypodłogowa cokół dębowy 9cm x 2 cm, 250 m.b po 25 zł m.b. Korytnica. Tel. 607 607 700 .

LISTWA przypodłogowa; dębowa; 20x45; 250 mb, cena 5 zł za m.b; Korytnica Tel. 607 607 700 .

STEMPLE i deski po budowie; cena do uzgodnienia; okolice Garwolina Tel. 502 361 048.

GRUZ kruszony betonowy, Ryki. Tel. 602 702 043.

Parkiet jesion 150 m kw po 75 zł m.kw. Korytnica. Tel. 607607700

RUSZTOWANIA Warszawskie; cena 70 zł/szt.; Garwolin Stawex Tel. 600 126 019 i 888 302 303.

BLACHA biała; akrylowa; nowa; cena 45 zł/mb; Maciejowice Stawex Tel. 888 302 303 lub 486 145 069.

SZTACHETY metalowe; cena 2,50 zł/mb; Maciejowice Stawex Tel. 888 302 303 lub 486 145 069.

SŁUPKI ogrodzeniowe; z nowych rur; fi 48; fi 60; fi 76; za pół ceny rury; od 20 zł/szt.; Maciejowice Stawex Tel. 888 302 303 lub 486 145 069.

BLACHA; 12 mm; 1500x3000; cena 4,50 zł/kg; Maciejowice Stawex Tel. 888 302 303 486 145 069.

UMYWALKA łazienkowa szer. 55 cm nowa, powystawowa. Tel. 662 596 281.

DRZWI wejściowe aluminiowe brąz do połowy przeszklone. Tel. 664 495 174 .

RURY ocynk q90, dł. 280 cm, grubość ścianki 4 mm, szt. 3, używana, całość 100 zł. Dęblin. Nr tel. 697 421 696

SKLEJKA szalunkowa, wodoodporna, 21 mm grubości, szerokość 125/250 cm, 6 szt. Całość 700 zł. Dęblin. Nr tel. 697 421 696

BUDOWLANE
KUPIĘ

RUSZTOWANIE warszawskie używane około 12 szt. Kontakt po godz. 19. Tel. 721 906 225.

DLA DZIECI
SPRZEDAM

KRZESEŁKO do karmienia, kolor żółto - pomarańczowy, w misie. Regulowana wysokość, tacka wyjmowana, pojemnik na picie, podnóżka na stopki. Cena 50 zł. Dęblin. Nr tel. 668 725 348

UBRANKA dla dziewczynki - bluzki, sweterki, spódniczki, sukienki, spodnie, kurtki, buty,, różne rozmiary (86-116), używane, stan bardzo dobry. Sprzedam tanio. Dęblin. Nr tel. 668 725 348

UBRANKA dla dziewczynki

SKUP ZBÓŻ
owies, jęczmień, pszenica, groch, pszenżyto
możliwość odbioru
tel. 519 136 146

SKUP BYDŁA I CIELĄT
KONKURENCYJNE CENY
- byki - jałówki - krowy
wysyłam na export
ODBIÓR Z GOSPODARSTWA W KAŻDEJ KONDYCJI
PŁATNOŚĆ GOTOWKĄ LUB SZYBKIM PRZELEWEM
tel. 519 136 146, 506 385 510

SKUP ZBÓŻ
AGRO SKUP
najwyższe ceny w regionie
odbiór samochodami z pompą
odbiór bezpośrednio z pola
możliwość przechowania zboża w magazynie
724 435 968 665 188 425

STUDNIE
Mirosław Izdebski
Dąbrówka Stany 74
STUDNIE WIERCONE
POMPY CIEPŁA
DESZCZOWNIE
ODWODNIENIA
608 046 239
504 320 592

KUPIĘ
ZBOŻA PASZOWE I KONSUMPCYJNE:
jęczmień, żyto, pszenicę, pszenżyto, owies
- KAŻDEJ JAKOŚCI
Zapewniam transport i odbiór z gospodarstwa
Płatne po załadunku
518 048 715

SKUP ZBOŻA
żyto
pszenżyto
owies
Magazyn Wola Żelechowska
lub odbiór z gospodarstwa
tel. 507 663 425

SKUP ZBOŻA
- żyto - owies
- pszenżyto - i inne
Magazyn Żelechów
lub odbiór z gospodarstwa
tel. 508 151 622

rozm. 68 - 86, stan bardzo dobry, niezniszczone. Sukienki, body, spodnie, bluzeczki, getry, buty, kapcie, kalosze. Duże ilości. Sprzedam tanio. Cena do uzgodnienia. Dęblin. Nr tel. 668 725 348

STOLIK i krzesełko dla dziecka. Kolor jasna sosna. Obicie krzesełka eko skóra, jasny beż. Cena 25 zł. Dęblin. Nr tel. 668 725 348

ŁÓŻECZKO dla dziecka ze szczebelkami, kolor venge, boki kremowe z rysunkiem. Wymiary standardowe. Cena 100 zł. Dęblin. Nr tel. 668 725 348

WÓZEK dziecięcy + spacerówka. tanio. Ryki. Tel. 604 153 846.

WÓZEK dziecięcy 3w1 gondola, spacerówka, fotelik, kolor pomarańczowo-szary w zestawie - materac. cena 250 zł. Ryki. Tel. 510 432 774.

WÓZKI dwa dla dzieci. Tanio. Tel. 572 672 214 .

ZWIERZĘTA
SPRZEDAM

CIELĘTA rasy mięsnej. Tel. 731 346 395.

ŹREBICA - 1,5 roku, do dalszej hodowli, bardzo spokojna. Tel. 514287523.

PROSIĘTA 5 sztuk, mięsne, odrobaczone, wykastrowane, waga około 25 kg, cena 400 zl za pare. Okolice Kłoczewa. Tel. 667461652.

GĘSI białe żywe i poubojowe. Tel. 661 699 235.

PROSIĘTA do dalszego chowu, Cena do uzgodnienia. Nr tel. 510 779 175

PROSIAKI małe waga około 20 kg. okolice Ryk. Tel. 665 421 913.

KROWA z cielakiem. Stara Rokitnia. Tel. 665 065 753.

OWCZAREK niemiecki suka 3 lata. Ok. Ryki. Tel. 609 334 333.

JAŁÓWKA, cielna 7 miesięcy; czarno-biała; rasy mlecznej; cena 5.000 zł; Wola Starogrodzka Tel. 604 111 783.

INDYKI; czarne; młode; żywe lub po uboju; cena 120 zł; i kury Vintage; Wola Starogrodzka Tel. 604 111 783.

KRÓLIKI miniaturki; w rożnym wieku; kolorowe; cena do uzgodnienia; powiat garwoliński Tel. 601 728 244.

SZCZENIAKI; Posokowca Bawarskiego; bardzo ładne; wiek dwa miesiące; zaszczepione; cena do uzgodnienia; Łaskarzew Tel. 601 728 244.

PROSIĘTA do dalszego chowu, waga 25 kg. Tel. 796 532058.

PROSIĘTA odsadzone; przygotowane do dalszego chowu; w wadze 20-25 kg; cena do uzgodnienia; Miastków Kościelny Tel. 696 852 889.

KOZIOŁKA i 2 kozy. okolice Ryk. Tel. 697 335 385.

KNUR, waga ok. 200 kg. Tel. 667 264 315.

JAŁÓWKA cielna 7 miesięcy, Życzyn. Tel. 503 712 851.

JAŁÓWKA mleczna wysoko cielną. Tel. 505 269 561.

CIELAKI okolice Ryk. Tel. 727 431 684.

JAŁOŚKA mięsna 4-tygodniowa. Cena 1250 zł. Tel. 667428667.

BYCZEK mięsny, 2-tygodniowy. Cena 1300 zł. Tel. 667428667.

INDYKI , czarno-białe, dorosłe sztuki tegoroczne, waga ok. 4-5 kg, okolice Ryk, cena 90-100zł. Tel. 794347507.

TUCZNIKI mięsne waga ok 110-120kg. Tel. 609 282 021.

PROSIĘTA do dalszego chowu. Nr tel. 513 614 233

ZWIERZĘTA
KUPIĘ

BYDŁO krowy, byki, jałówki, gotówka, wyrejestrowanie. Tel: 669 955 409

ZWIERZĘTA
ODDAM

KOTKI oddam w dobre ręce, czarne białe krawaty i białe skarpetki. Dęblin. Tel. 81 8830810.

KOTKA. Oddam kotka w dobre ręce, biały w czarne łatki, wiek 6 mcy, nauczony czystości, odrobaczony, b.zabawny. nadaje się też do gospodarstwa.3 km od Ryk. Tel. 503 846 478.

RÓŻNOŚCI
SPRZEDAM

BIURKO z wysuwaną półką + półka dodatkowa. Stan b. dobry. Na kółkach. Dęblin. Cena 100 zł do negocjacji.Nr tel. 724 512 220

SUKIENKA w kolorze granatowym, koronkowa, nowa, nieużywana, z metką. Rozmiar 38. Cena 200 zł (kupiona za 269 zł). Dęblin. Nr tel. 724 512 220

SUKIENKI rozmiary 36- 40. Różne kolory. Używane. Stan bardzo dobry, Sprzedam tanio. Dęblin. Nr tel. 724 512 220

TUNIKA bawełniana. Kolor zielony. Rozmiar 36. Stan bardzo dobry. Cena 20 zł. Dęblin. Nr tel. 724 512 220

BUTY Nike AirMax, kolor czarny, rozm. 38. Cena 50 zł do negocjacji. Dęblin. Nr tel. 724 512 220

BUTY Nike, kolor biały, rozm. 38. Cena 20 zł. Dęblin. Nr tel. 724 512 220

DREWNO opałowe; jabłoniowe; sezonowane; pocięte; konary i pnie; 100 m3; cena do uzgodnienia; Sobienie Jeziory Tel. 602 357 597.

DRZEWO opalowe, różne gatunki, rąbane i w wałkach, możliwy transport. Tel. 691312727.

3 KOŻUCHY damskie i 2 kurtki zimowe. Tel. 665 775 702.

DREWNO opałowe. Ryki. Tel. 535 079 866, 602 264 122.

GARNITUR niebieski rozm. 182 , pas w spodniach 84cm, w bdb stanie, 2 razy używany, Garnitur granatowo - jasny, rozm. 176 pas 96, możliwość wysłania zdjęcia. cena każdy po 90 zł. Tel. 795 583 320.

DRZEWO brzoza. Swaty. Tel. 662 217 837.

GITARA klasyczna durango mg-917 idealna gitara dla początkujących, stan bardzo dobry, mało używana, kolor korpusa lipa, do gitary gratis pokrowiec, stopka, dwie pestki, cena 230 zł do neg. Ryki. Tel. 570 150 446.

ORZECHY włoskie; 50 kg; cena 4 zł/kg; Sobolew Tel. 504 554 518.

KORYTA kamionkowe. Tel. 505 387 692.

LORNETKA 20x60. Tel. 664 495 174 .

RÓŻNOŚCI
KUPIĘ

DĘBINA osice brzozę na pniu lub ścięta. Tel. 607 219 517.

DĘBINĘ, sosnę i jesion - na pniu lub ścięta. Tel. 503493002.

DESKI dębowe i jesionowe, sezonowane lub świeżo po przetarciu. Cena do uzgodnienia. Tel. 724 111 549.

DĘBY ścięte lub na pniu, okolice Nowodworu i Ryk, cena do uzgodnienia. Tel. 724 111 549.

AKORDEON uszkodzony zniszczony, kupię w rozsądnej cenie. okolice Ryk. Tel. 791 557 872.

PRACA
DAM

ZATRUDNIĘ do pracy hydraulika pomocnika, jak i przyuczę do zawodu, praca w 65% w Warszawie reszta powiat Garwolin, dojazdy po mojej stronie, busy startują z Maciejowic. Tel: 502 219 981

ZATRUDNIĘ spawaczy , ślusarzy, emerytów rencistów i do przyuczenia. Ryki. Tel. 536 053 072.

Zatrudnię do pracy w stolarni, do produkcji schodów, drzwi, mebli i montażu.. Tel. 500 066 605.

DACH Kowalscy Okna Garwolin - zatrudnimy doradcę techniczno-handlowego do biura w Garwolinie, sprzedaż okien, drzwi, bram garażowych. Tel: 502 100 631

DACH Kowalscy Okna Garwolin - zatrudnimy doradcę handlowego do pracy w terenie. Pozyskiwanie nowych klientów. Fotowoltaika/stolarka okienna/pokrycia dachowe. Tel: 502 100 631

ZATRUDNIĘ młodą osobę do prac przy instalacjach teletechnicznych. Praca przy rozciąganiu i układaniu kabli elektrycznych, teletechnicznych, światłowodowych. Nie wymagamy doświadczenia. Tel: 511 483 828

Zatrudnię do pracy w gospodarstwie, przy krowach, okolice Kłoczewa. Tel. 501 484 957.

USŁUGI

ZŁOTA RĄCZKA Artur - bieżące naprawy domowe, małe i duże remonty, podłączanie urządzeń elektrycznych, gazowych i sanitarnych, poddasza, elewacje, glazura, terakota, instalacje elektryczne i hydrauliczne, malowanie agregatem, uprawnienia SEP. Tel. 501 038 391.

DOCIEPLANIE BUDYNKÓW. Szybko, tanio, solidnie. Tel. 502 053 214.

USŁUGI rębakiem spalinowym. Ryki i okolice. Tel. 503 493 002.

USŁUGI: Wycinka drzew i krzewów itp. Koszenie zieleni i nieużytków. Prace ogrodowo-podwórkowe. Drobne naprawy i remonty. Tel. 500 463 989.

USŁUGI remontowo-wykończeniowe: układanie glazury, gipsowanie, malowanie, adaptacja poddaszy, zabudowy z płyt k-g, układanie płytek i paneli, gładzie, wolne terminy, wycena gratis. Tel: 516 364 338

PRACA magisterska licencjat profesjonalna pomoc. Tel: 662 763 765, e-mail: twojmgr@interia.pl

KUPIĘ ZBOŻE
506 550 274
Pomoc w załadunku, podajnik ślimakowy

SKUPUJEMY KONIE
w każdej kondycji
Szybka płatność - dwa dni
519 136 146
506 385 510

KRET przeciski pod drogami, kostką, przyłącza, fi65. Technologie bez wykopowe do: przyłączy energetycznych, światłowodowych, wodnych, gazowych. Tel: 511 483 828

POŻYCZKA na świąteczne wydatki, szybka decyzja pożyczkowa i wypłata środków, minimum formalności, wygodne raty, również dla osób ze złą historią kredytową, możliwa przerwa w spłacie. Tel: 607 336 782

PROFESJONALNA pomoc w pisaniu wzorów prac: magisterskich, licencjackich, dyplomowych, zaliczeniowych, semestralnych. Dokonuję poprawek według zaleceń promotora. Prowadzę konsultacje . Tel: 513 906 930, e-mail: martus.7171@gmail.com

OFERUJĘ kompleksowe wykończenia i remonty mieszkań - sufity podwieszane, ścianki karton, zabudowy - gips, gładź, panele, glazura, terakota, szpachlowanie, malowanie. itp. Wolne terminy. Tel: 502 250 421

Pszczółki z pucharem Macieja Błachnio

Osiem zespołów wzięło udział w turnieju halowej piłki nożnej o puchar wójta gminy Sobolew - Macieja Błachnio „Sobolew Cup 2021”

W najważniejszym meczu dnia Pszczółki wygrywając z Wołgą Wołgograd zapewnili sobie tytuł najlepszych.

-Podsumowując cały turniej trzeba powiedzieć, że ogólnie był udany. Obyło się bez większych kontuzji zawodników. Zespoły rywalizowały w przyjaznej atmosferze i w duchu fair play. Podziękowania kierujemy w stronę wójta gminy Sobolew Macieja Błachnio za ufundowanie pucharów i statuetek. Firma Top Market przygotowała nam wodę, zaś Pepek Sport zaprojektował i wykonał puchary oraz statuetki -mówi **Piotr Szymański**, organizator rywalizacji.

Zawody sędziowali: **Cezary Jóźwicki** i **Dariusz Rogala**.

Mateusz Połynka

WYNIKI GR. A

Wiktor - Kłoczew 3:1, Lech Team - Wołga Wołgograd 2:1, Wiktor - Wołga Wołgograd 0:5, Kłoczew - Lech Team 2:2, Wiktor - Lech Team 0:3, Wołga Wołgograd - Kłoczew 2:1

TABELA GR. B

1. Lech Team	3	7	7:3
2. Wołga	3	6	8:3
3. Wiktor	3	3	3:9
4. Kłoczew	3	1	4:7

WYNIKI GR. B

Pszczółka - AR-TIG 4:1, Izolator i Moleń - Zdrowie Garwolin 0:5, Pszczółka - Zdrowie Garwolin 1:3, AR-TIG - Izolator i Moleń 0:1, Pszczółka - Izolator i Moleń 1:1, Zdrowie Garwolin - AR-TIG 3:1

TABELA GR. B

1. Zdrowie	3	9	10:2
2. Pszczółka	3	4	6:4
3. Izolator i Moleń	3	4	2:6
4. AR-TIG	3	0	2:8

MECZE PÓŁFINAŁOWE

Lech Team - Pszczółka 0:1

Zdrowie Garwolin - Wilga Garwolin 1:1, k. 5:6

MECZ O III MIEJSCE

Lech Team - Zdrowie Garwolin 3:1

MECZ O I MIEJSCE

Wołga Wołgograd - Pszczółka 0:1

Zdrowie Garwolin: Szymon Rudzki, Jakub Bogucki, Jakub Wągrodzki, Bartosz Jeleń, Mikołaj Wojciechowski, Marcin Łodziński, Maksymilian Pielak, Kornel Kowalczyk, Damian Kulik, Karol Zatyka

Wołga Wołgograd: Daniel Szopa. Piotr Sitnik, Bartłomiej Szopa, Tomasz Woźniak, Jakub Kalbarczyk, Daniel Kosobucki, Tomasz Szeląg

Wiktor: Radosław Szewczyk, Krzysztof Szewczyk, Kamil Kosmala, Łukasz Poprota, Bartosz Zackiewicz, Dominik Kiliszek, Patryk Seroczyński, Michał Gugała, Konrad Czyżewski

Pszczółka: Kamil Białecki, Patryk Białecki, Eryk Radziej, Rafał Macioszek, Michał Jankowski, Grzegorz Kazimierak, Paweł Król, Michał Licbarski

Lech Team: Kacper Kowalski, Sebastian Grzegorczyk, Kamil Michalczyk, Damian Baran, Daniel Fic, Paweł Pyra, Piotr Długosz, Michał Wiśnioch

Kłoczew: Jakub Żmuda, Przemysław Głodek, Kacper Żmuda, Kacper Warowny, Łukasz Prządka, Seweryn Zalech, Patryk Pawlak, Piotr Opieka, Paweł Opieka, Maciej Prządka

Izolator i Moleń: Wojciech Paziewski, Bartosz Moleń, Marcin Tobiasz, Michał Tobiasz, Arkadiusz Korycki, Aleksander Rusek, Maciej Gładysz, Szymon Tywanek, Dawid Domarecki, Filip Flisek, Ksawery Sawicki, Jakub Jończyk

AR-TIG: Sebastian Deres, Kamil Flisek, Łukasz Dawidek, Jakub Nowek, Przemysław Koślacz, Konrad Sudowski, Dawid Grzyb, Mateusz Papieski, Paweł Pietrzak, Mateusz Krawczyk, Bartosz Borkowski

eprasa.pl fb/twitter

Zryw najlepszy we własnej hali

Podopieczni Piotra Szymańskiego zwyciężyli w turnieju halowej piłki nożnej „Winter Cup 2011" rozgrywanym o pucharu wójta gminy Sobolew. Turniej był pierwszym z cyklu w ramach 75-lecia klubu GULKS Zryw Sobolew

W stawce znalazło się 10 ekip z rocznika 2011/2012. W wielkim finale spotkały się zespoły: Zryw I Sobolew i Progresu II Garwolin. W regulaminowym czasie gry padł remis 1:1. O zwycięstwie decydowały rzuty karne, które lepiej wykonywali zawodnicy drużyny gospodarzy (2:1). Na najniższym stopniu podium uplasowali się gracze pierwszej drużyny Progresu, którzy 2:1 ograli Promnik Gończyce. Zawody sędziowali: Patryk Kędzior i Rafał Rutkowski.

- Dziękujemy wójtowi gminy Sobolew za ufundowanie pucharów i statuetek. Dziękujemy klubowi Zryw Sobolew z prezesem Janem Tywankiem na czele za pomoc w organizacji turnieju, firmom: Sante, Top Market i Pepek Sport. Dziękuję również rodzicom za pomoc i organizację smacznego bufetu - mówi Piotr Szymański, szkoleniowiec sobolewian, a zarazem organizator zmagań.

Mateusz Połynka

GRUPA A

WYNIKI GR. A

Zryw I - Wilga 2:0, AR-TIG - Ruch 0:4, Progres II - Wilga 0:2, Zryw I - AR-TIG 10:0, Progres II - Ruch 3:0, Wilga - AR-TIG 4:1, Progres II - AR-TIG 8:0, Ruch - Zryw I, Progres II - Zryw I 1:0, Ruch - Wilga 0:0

TABELA GR. A

1. Progres II	4	9	12:2
2. Zryw I	4	9	20:1
3. Wilga	4	7	6:3
4. Ruch	4	4	4:11
5. AR-TIG	4	0	1:26

WYNIKI GR. B

Zryw II - Wisła 0:0, Promnik - Progres I 0:0, Snajper - Wisła 0:1, Zryw II - Promnik 1:2, Snajper - Progres I 0:2, Wisła - Promnik 0:0, Snajper - Promnik 1:3, Progres I - Zryw II 3:0, Snajper - Zryw 1:0, Progres I - Wisła 0:0

TABELA GR. B

1. Progres I	4	8	5:0
2. Promnik	4	8	5:2
3. Wisła	4	6	1:0
4. Snajper	4	3	2:6
5. Zryw II	4	1	1:6

MECZE PÓŁFINAŁOWE

Progres II - Promnik 3:1
Progres I - Zryw I 0:3

MECZ O IX MIEJSCE

AR-TIG - Zryw II 0:2

MECZ O VII MIEJSCE

Ruch - Snajper 1:0

MECZ O V MIEJSCE

Wilga - Wisła 1:0

MECZ O III MIEJSCE

Promnik - Progres I 0:1

MECZ O I MIEJSCE

Zryw I - Progres II 1:1, k. 2:1

KLASYFIKACJA KOŃCOWA

1. Zryw I Sobolew
2. Progres II Garwolin
3. Progres I Garwolin
4. Promnik Gończyce
5. Wilga Garwolin
6. Wisła Maciejowice
7. Ruch Ryki
8. Snajper Sośninka
9. Zryw II Sobolew
10.Ar- Tig Huta Dąbrowa

NAJ, NAJ...

Najlepszym zawodnikiem turnieju uznano Igora Ośko (Promnik Gończyce). Najlepszym strzelcem został Dawid Seremak (Zryw I Sobolew), który zdobył 11 bramek. Najlepszym bramkarzem został uznany Jędrzej Wicha (Zryw I Sobolew)

Zryw I Sobolew: Jędrzej Wicha, Dawid Seremak, Jakub Przyczka, Kamil Rogulski, Jakub Michalec, Michał Starek, Karol Grąbowiecki, Beniamin Wicha. Trener: Piotr Szymański

Wisła Maciejowice: Filip Cieślak, Robert Szczepaniak, Michał Staręga, Szymon Kurach, Artur Grochowski, Mikołaj Smolarczyk, Karolina Szczepaniak, Brajan Cieloch, Wojciech Kurek. Trener: Damian Baran

Snajper Sośninka: Alex Górzkowski, Adam Bany, Karol Borkowski, Stanisław Paziewski, Bartłomiej Kondej, Krzysztof Gładysz, Szymon Rychlica, Igor Parol, Antoni Zając. Trener: Jakub Bogucki

Progres II Garwolin: Patryk Cmiel, Dominik Kowalski, Krzysztof Walicki, Miłosz Dąbrowski, Eryk Kierzkowski, Mateusz Mańkowski, Seweryn Władziński, Adam Szczepański. Trener: Wojciech Zieliński

Progres I Garwolin: Filip Dorożyński, Michał Jóźwicki, Jan Kościesza, Grzegorz Winek, Igor Sterna, Antoni Paziewski, Franciszek Paziewski, Filip Mądry, Wojciech Paziewski. Trener: Wojciech Zieliński

Wilga Garwolin: Maksymilian Żmijewski, Adrian Mańkowski, Maciej Zawistowski, Filip Wojciechowski, Bartłomiej Rosa, Maciej Janisiewicz, Wiktor Paciorek, Jakub Parzyszek, Aleksander Grudziński, Piotr Pietryka. Trener: Sebastian Papiernik

Zryw II Sobolew: Antoni Przyczka, Mikołaj Rosłaniec, Wojciech Zabiegałowski, Antoni Lechniak, Miłosz Błachnio, Wojciech Gronkiewicz, Jakub Szewczyk, Wojciech Żubertowski, Fabian Kander, Alek Jagiełło. Trener: Piotr Szymański

AR-TIG: Szymon Pacek, Krystian Wagra, Miłosz Wojtasik, Fabian Bogusz, Jakub Nowosad, Dawid Miazio, Wojciech Kudan, Maciej Bernaś, Aleksander Mroczek, Alan Redzik, Olaf Wiśniewski, Zuzanna Mikusek. Trener: Paweł Mazurek

Promnik Gończyce: Bartłomiej Siwek, Mateusz Dąbrowa, Bartłomiej Błażejczyk, Mikołaj Kowalczyk, Igor Zduniak, Franciszek Cieśla, Igor Ośko, Stanisław Żak, Tomasz Boratyński, Krzysztof Lechnio, Konrad Owczarczyk, Hubert Owczarczyk. Trener: Jacek Cieśla

eprasa.pl f0b96fd245

Wilga wygrała Irzyk. Górzkowski królem strzelców

Znakomity wynik zanotowała drużyna Wilgi Garwolin z rocznika 2012/2013 podczas turnieju Irzyk Cup. Podopieczni Kamila Zawadki w gronie ośmiu zespołów okazali się najlepsi

Wilgę Garwolin reprezentowali: Adam Brych, Krzysztof Brych, Dawid Metera, Jan Wirtek, Maksym Górzkowski, Mikołaj Korycki, Filip Zając, Bartosz Witek, Aleksander Fic. Trener: Kamil Zawadka

Drużyny zostały podzielone na dwie grupy. Dwie pierwsze z grupy grały o miejsca 1-4. Zespoły, które w fazie grupowej zajęły trzecie i czwarte miejsce w grupie w zmaganiach finałowych rywalizowały o lokaty 5-8. Nasi chłopcy wygrali swoją grupę i zapewnili sobie awans do grupy mistrzowskiej. W niej odnieśli dwa zwycięstwa oraz jedną porażkę, ale w ostatecznym rozrachunku cieszyli się z najwyższego miejsca.

- *Bardzo pozytywne jest to, że systematyczną pracę, którą wykonujemy na treningach, przekładamy na warunki meczowe. Każda jednostka treningowa, spotkanie, turniej dostarcza nam nowych wniosków, które staramy się wyciągać do robienia postępu w naszej grze* - mówi Kamil Zawadka.

Szkoleniowiec Wilgi przyznaje, że chłopcy pokazali się z dobrej strony, pokazując duży potencjał zespołu. - Zarówno pod kątem gry całego zespołu i patrzenia indywidualnie na każdego zawodnika możemy być zadowoleni, bo widzimy postęp w grze i coraz większą świadomość chłopców w podejmowaniu właściwych wyborów w danej sytuacji boiskowej. Dziękujemy przeciwnikom za możliwość gry, a rodzicom za wsparcie - dodaje szkoleniowiec Wilgi.

MAKS KRÓLEM

Zawodnik Wilgi Garwolin wywalczył indywidualną nagrodę. Maks Górzkowski został królem strzelców imprezy. Nasz reprezentant zdobył 11 goli.

mp

MECZE GRUPOWE

Wilga - KS Warka	6:0
Wilga - FC Lesznowola	2:2
Wilga - Ursus Warszawa	5:4

MECZE FINAŁOWE

Wilga - Wicher Kobyłka	3:0
Wilga - KS Warka	2:3
Wilga - Irzyk Warszawa	3:1

39-latek ukarał Zdrowie

Drugoligowi futsaliści Zdrowia przegrali drugi mecz w sezonie. Podopieczni Karola Kopcia ulegli 7:8 ZKS-owi Gatcie Zduńska Wola

Bohaterem miejscowych był Igor Sobalczyk. 39-latek zdobył pięć goli. Trzeba pamiętać, iż to gracz, który w CV ma tytuł mistrza Polski w futsalu oraz występy w Pucharze UEFA. Gra również na plaży. Na piasku od 2013 roku reprezentuje drużynę KP Łódź. W 2014r. wraz z łódzką drużyną zdobył mistrzostwo oraz Puchar Polski. Uczestnik Euro Winners Cup w 2015 oraz 2017 roku.

-*Jedyne słowo, jakie przychodzi mi na myśl, to nieskuteczność. Stworzyliśmy mnóstwo sytuacji, ale wyjątkowo w tym meczu nic nie chciało wpaść. Nie przejechaliśmy 270 kilometrów, żeby przegrać. W drużynie Gatty ogromna robotę wykonał zawodnik z przeszłością w Ekstraklasie. Niemal każdy jego strzał kończył się bramką* -mówi Przemysław Alot.

Gracz Zdrowia przyznaje, że nikt nie byłby zdziwiony, gdyby starcie zakończyło się wynikiem 15:8 dla naszych.

-*Jednak taka jest piłka. Za nieskuteczność płaci się ogromną cenę* -dodaje.

Marcin Makulec i spółka skomplikowali sobie sytuację na dalszą część sezonu. Do lidera tracą dwa punkty i mają o jeden mecz rozegrany więcej.

-*Co do awansu myślę, że każdy zna nasze podejście w tej kwestii. Po wywalczonej promocji potrzebne byłyby pieniądze i stworzyłby się problem. My chcemy po prostu spokojnie grać, jednak jestem pewny, że gdyby pojawiła się realna szansa na awans to na pewno nikt by nie odpuścił* -mówi Alot.

CZAS NA PUCHAR

W najbliższą niedzielę o godz. 17:30 garwolinianie zagrają mecz Pucharu Polski. Rywalem naszych będzie MOKS Słoneczny Stok II Białystok.

ZKS Gatta	**8 (2)**
Zdrowie	**7 (3)**

Bramki: Dudek 11', Sobalczyk 13', 24', 31', 31', 32', Pacałowski 23', Gamoń 24' - Makulec 9', Alot 13', K. Zalewski 16', S. Papiernik 22', 30', M. Zalewski 28', 28'

II LIGA FUTSALU WYNIKI 5. KOLEJKI

Gatta - Zdrowie	8:7
AZS SGGW - Helios	4:1
AZS AWF - Stok II - przeł.	

TABELA II LIGI

1. Bonito	4	9 25:13
2. Zdrowie	**5**	**7 38:24**
3. AZS AWF	3	6 10:17
4. ZKS Gatta	5	6 26:37
5. AZS SGGW	5	6 15:19
6. Stok II	4	4 22:26

NASTĘPNA KOLEJKA

15.01

AZS SGGW Warszawa - Zdrowie Garwolin

ZKS Gatta Zduńska Wola - AZS AWF Warszawa,

Słoneczny Stok II Białystok - Bonito Helios Białystok

Zeller Plastik pierwszym liderem

Wystartowała Gminna Liga Halowa FUTSAL CUP o puchar wójta gminy Łaskarzew. W pierwszej serii gier w czterech meczach padło aż 69 goli! Pierwszym liderem został Zeller Plastik Garwolin, który rozbił Snajpera Oldboys

mp

WYNIKI 1. KOLEJKI

Karino	10 (5)
Champion Błażej	2 (1)

Bramki: Marcin Jarzyna 4', 19', Tomasz Jarzyna 5', 25', Dominik Cichecki 11', 12', 34', 40', Dawid Błaszkiewicz 27', Piotr Długosz 36' - Wojciech Paziewski 17', Marcin Tobiasz 37'.

Karino: Sebastian Kołnierzak, Dominik Cichecki, Dawid Błaszkiewicz, Daniel Kosobucki, Piotr Długosz, Tomasz Jarzyna, Marcin Jarzyna, Dariusz Winek.

Champion: Michał Tobiasz, Arkadiusz Korycki, Aleksander Rusak, Jakub Kończyk, Kornel Kowalczyk, Maciej Gładysz, Marcin Tobiasz, Ksawery Sawicki, Szymon Tywanek, Grzegorz Grabowiec, Wojciech Paziewski.

Wisła Podwierzbie	17 (7)
Pszczółka	7 (3)

Bramki: Damian Baran 5', 15', 29', Tomasz Szeląg 7', 18', 35', Przemysław Alot 12', 16', 24', 30', 31', Dariusz Pogoda 20', 21', 33', Kamil Krupa 22', 37', 39' - Szymon Rudzki 10' (k), Damian Kulik 10', 33', Michał Licbarski 17', Eryk Radziej 27', Maciej Paziewski 35', Marcin Papiernik 40'.

Wisła: Jakub Filipczak, Dariusz Pogoda, Grzegorz Sitnik, Przemysław Alot, Damian Baran, Kamil Krupa, Paweł Pielak, Łukasz Paciorek, Tomasz Szeląg, Marcin Paciorek.

Pszczółka: Kamil Białecki, Szymon Rudzki, Damian Kulik, Eryk Radziej, Maciej Paziewski, Marcin Papiernik, Michał Jankowski, Michał Licbarski, Patryk Białecki, Wojciech Zackiewicz.

Weekend Łaskarzew	8 (2)
Kisiel Team	6 (3)

Bramki: Damian Matysiak 2', 22', 35', Piotr Poszytek 9', Michał Zalewski 21', Dominik Jarek 24', 33', Denis Dobrowolski 26', Emil Kozikowski 39' - Marek Wichowski 1', 23', Sebastian Kisiel 5', Mateusz Sadowski 12', 26', Piotr Jaworski 25'.

Weekend: Emil Anusiewicz, Damian Matysiak, Michał Zalewski, Hubert Świder, Albin Kaczyński, Rafał Świder, Emil Kozikowski, Wojciech Zięcina, Denis Dobrowolski, Dominik Jarek, Piotr Poszytek.

Kisiel: Sebastian Kisiel, Patryk Kisiel, Damian Paśnicki, Marek Wichowski, Mateusz Sadowski, Piotr Jaworski, Kamil Michalczyk, Bartosz Zackiewicz, Piotr Domarecki.

Zeller Plastik Garw.	16 (8)
Snajper Oldboys	3 (1)

Bramki: Sebastian Papiernik 2', 3', 10', 15', 17', 22', 23', 26', Kacper Zalewski 8', 32', Filip Gac 11', Paweł Pyra 12', 33', Sebastian Grzegorczyk 34', 36', Tomasz Paszkowski 37' - Jakub Wągrodzki 14', Waldemar Paszkowski 24', Jakub Bogucki 28'.

Zeller: Daniel Fic, Paweł Pyra, Filip Gac, Kacper Papiernik, Kacper Zalewski, Kacper Kowalski, Tomasz Paszkowski, Bartłomiej Szczęśniak, Sebastian Grzegorczyk.

Snajper: Mikołaj Wojciechowski, Waldemar Paszkowski, Adam Paszkowski, Marcin Wiśnioch, Grzegorz Moczulski, Piotr Brzostowski, Jakub Bogucki, Jakub Wągrodzki, Grzegorz Korycki.

TABELA ROZGRYWEK

1. Zeller Plastik	1	3	16:3
2. Wisła	1	3	17:7
3. Karino	1	3	10:2
4. Weekend	1	3	8:6
5. Kisiel Team	1	0	6:8
6. Champion	1	0	2:10
7. Pszczółka	1	0	7:17
8. Snajper	1	0	3:16

pasa.pl f0b96fd245

Panie jadą do Olsztyna

Futsalistki Zdrowia już w najbliższy piątek rozegrają czwarty mecz w sezonie

Podopieczne **Roberta Rokickiego** po trzech spotkaniach mają na koncie jeden punkt po remisie 6:6 na inaugurację z Włókniarzem Białystok. W pozostałych starciach garwolinianki uległy: 1:11 Pogoni Dekpol Tczew oraz 1:5 AZS-owi SGGW Warszawa.

-*Gdybyśmy nie wierzyli, że się uda się wygrać, to nie jechalibyśmy 260 kilometrów i do tego w piątek. Wszystko zależy od tego, ilu dziewczynom uda się załatwić wolne. Mecz jest o 19:30, więc musimy wyjechać około 14:00. Na pewno nie będzie łatwo, bo pamiętamy, jak trudno gra się przeciw drużynie z Olsztyna. To zespół złożony z doświadczonych zawodniczek, grających już wiele lat w futsal. Mogę jedynie obiecać, że postaramy się sprawić niespodziankę* -mówi nam Robert Rokicki, szkoleniowiec Zdrowia.

I LIGA FUTSALU

PROGRAM 5. KOLEJKI

10.12., godz. 19:30

AZS UWM - Zdrowie

AZS SGGW - Włókniarz

Pogoń - pauza

PROGRAM 1. KOLEJKI

10.12., godz. 16:00

Pogoń - AZS SGGW

MECZ 1. KOLEJKI

Włókniarz - AZS UWM 4:2

TABELA I LIGI FUTSALU

1. Pogoń	3	6	20:6
2. AZS UWM	3	6	7:7
3. Włókniarz	3	4	11:14
4. AZS SGGW	2	3	5:2
5. Zdrowie	**3**	**1**	**8:22**

TWÓJ Głos
GAZETA POWIATU GARWOLIŃSKIEGO
SPORT

Redaguje
Mateusz Połynka
e-mail: sport@twojglos.pl
511 199 671

Zdrowie z awansem!

Awans do mistrzostw Polski wywalczyli: Maciej Zowczak (SPF Sabio), Bartosz Rajdaszka (Promnik Łaskarzew), Mikołaj Bugalski, Maciej Kaczyński, Dominik Ponceleusz, Oliwier Kotlarski, Piotr Leszek, Jan Misiak, Kornel Kędziorek, Dominik Grądziel (wszyscy SPF Sabio), Dominik Bieńko, Dawid Mięsak (Promyk Sobolew)

Wilgę Garwolin reprezentowali: Wiktor Gregorczyk, Antoni Jasiński, Szymon Domaszczyński, Marcel Barcikowski, Filip Sikora, Filip Matuszewski, Dawid Górecki, Maks Ragus, Seweryn Jałocha, Szymon Błażejczyk, Fabian Szwaguliński

Duży sukces odnieśli młodzi adepci futsalu reprezentujący Zdrowie Garwolin

W ostatnią niedzielę listopada w Górznie rozegrany został turniej eliminacyjny Młodzieżowych Mistrzostw Polski w Futsalu w kategorii U-13 chłopców.
Wygrana w drugiej fazie eliminacji zapewniła młodym zawodnikom udział w finale Młodzieżowych Mistrzostw Polski. Turniej, w którym wystąpi 16 najlepszych drużyn w kraju odbędzie się w Wilkowicach (okolice Bielsko-Białej w woj. śląskim) w dniach 17-19 grudnia.
Podopieczni trenera Bogumiła Sobieski i Tomasza Tywanka sprawili dużo radości swoim rodzicom, którzy bardzo licznie wspierali swoje pociechy. Sukces trenerski jest tym większy, gdyż projekt powstania takiej ekipy, zrodził się bardzo niedawno.
Patronat nad turniejem objął Mirosław Walicki - starosta powiatu garwolińskiego. W jego imieniu pamiątkowe puchary wręczyła Monika Ochnio - radna powiatu garwolińskiego.

Mateusz Połynka

Na statuetkę najlepszego golkipera zasłużyli obaj bramkarze Zdrowia: Bartosz Rajdaszka i Maciej Zowczak

WYNIKI SPOTKAŃ

Zdrowie - Wilga	4:1
PSV Łódź - Bór	4:0
Wilga - GKS Futsal	1:1
Zdrowie - Bór	4:2
GKS Futsal - PSV Łódź	1:4
Bór - Wilga	1:2
Zdrowie - PSV Łódź	1:0
GKS Futsal - Bór	6:0
PSV Łódź - Wilga	1:2
Zdrowie - GKS Futsal	0:1

TABELA KOŃCOWA

1. Zdrowie	**4**	**9**	**9:4**
2. GKS Futsal	4	7	9:5
3. Wilga	**4**	**7**	**6:7**
4. PSV Łódź	4	6	9:4
5. Bór Regut	4	0	3:16

NAJ, NAJ...
Na statuetkę najlepszego golkipera zasłużyli obaj bramkarze Zdrowia: Bartosz Rajdaszka i Maciej Zowczak. Najlepszym strzelcem turnieju został Aleksander Bobrowski (PSV Łódź), który czterokrotnie trafiał do siatki rywali.

Woźniak w Ekstraklasie

Tomasz Woźniak przeniósł się do Górnika Łęczna

19-letni wychowanek Mazowsza Miętne związał się z klubem występującym w najwyższej klasie rozgrywkowej umową do 30 czerwca 2023 roku z opcją przedłużenia o kolejny rok.
W ostatnim sezonie Woźniak był w kadrze zespołu SPAL 2013 w Serie B, lecz nie doczekał się debiutu w drużynie seniorskiej. Występował w rozgrywkach młodzieżowych. W przeszłości reprezentował barwy: Genoa CFC, Legii Warszawa i Varsovii Warszawa.

mp

Mikulska, Siembora, Wrona i Piesiewicz ze złotem!

Nasz klub reprezentowało 16 zawodników w wieku od 6 do 16 lat

W miniony weekend reprezentacja Marga BJJ Garwolin wystartowała w Gwiazdkowym Turnieju w BJJ GI & NO GI dla dzieci i młodzieży w Mińsku Mazowieckim.
Udało się zdobyć dziewięć medali i wiele cennego doświadczenia, gdyż był to pierwszy start dla reprezentantów ze stolicy powiatu. Wszyscy dali świetne walki i pokazali, że praca wykonywana na treningach idzie w dobrą stronę. Ogromne gratulacje dla zawodników oraz ich rodziców i trenerów: Jakuba Piesiewicza, Dominika Przychodzkiego i Kacpra Siembory. Dodatkowo Marga Radom/Garwolin zajęli drugie miejsce w klasyfikacji drużynowej.
-Jak na debiut uważam, że dzieci pokazały się z bardzo dobrej strony i dały naprawdę świetne walki. Znakomicie udźwignęły presję i stres, które wiadomo, zawsze pojawiają się podczas zawodów i rywalizacji sportowej. Dodatkowo razem z naszym bratnim klubem - Margą Radom zdobyliśmy drugie miejsce na 30 startujących drużyn, co pokazuje ogromny zasięg tych zawodów oraz to, co nas najbardziej cieszy, skalę naszego poziomu - podsumowuje **Jakub Piesiewicz**, szkoleniowiec w Mardze BJJ Garwolin.

Mateusz Połynka

Margę BJJ Garwolin reprezentowali: Adam Chełchowski, Artur Lis, Mateusz Pieńkowski, Franciszek Piesiewicz, Zofia Piesiewicz, Aleksander Roman, Igancy Szczypek, Igor Szostak, Filip Szulc, Jakub Wągrodzki, Oskar Wielgosz, Aleksander Wrona, Franciszek Wysoczyński, Piotr Zadrożny, Mikołaj Zawadka, Julia Mikulska, Antoni Mikulski

ZŁOTE MEDALE
Kacper Siembora - no-gi; junior; +89.3 kg
Aleksander Wrona - no-gi; dzieci; U-8; chłopcy; - 26 kg
Franciszek Piesiewicz - no-gi; dzieci; U-8; chłopcy; - 33 kg
Julia Mikulska - no-gi; dzieci; U-12; dziewczynki; - 60 kg

SREBRNE MEDALE
Zofia Piesiewicz - no-gi; dzieci; U-8; dziewczynki; - 23 kg
Franciszek Wysoczyński - no-gi; dzieci; U-10; chłopcy; - 42 kg

BRĄZOWE MEDALE
Ignacy Szczypek – brąz - no-gi; dzieci; U-10; chłopcy; - 27 kg
Piotr Zadrożny - brąz - no-gi; dzieci; U-10; chłopcy; - 34 kg
Aleksander Roman - brąz - no-gi; dzieci; U-16; chłopcy; - 50 kg