Co dalej gimnazjalisto? Przewodnik po szkołach powiatu

Strony 11–13

tygodnik

17 III 2018 r.
nr 11 (915)
cena 2,10 zł
(w tym VAT 8%)

ISSN 1507-1049, INDEKS 325597

Obserwator Lokalny

Uwaga, jedzie nieletni

Tato zostawia kluczyki, córka je zabiera i odjeżdża autem. Czy to nierozwaga, czy głupota rodziców, nie wiemy. Wiadomo natomiast, że na naszych drogach spotkamy coraz więcej nieletnich, kierujących autami bez uprawnień. I że, niestety, powodują kolizje.

Strona 5

sxc.hu.

■ Oddychamy trucizną
Strona 5

■ Żłobków coraz więcej
Strona 7

■ Dyrektorka musi się tłumaczyć
Strona 10

■ Czy są wilki w naszych lasach?
Strona 18

Reklama

cdent
ORTODONCJA i STOMATOLOGIA
lek.dent. Katarzyna Migacz-Ciepiela specjalista ortodonta
lek. dent Witold Ciepiela

Ortodoncja dla dzieci i dorosłych
Stomatologia zachowawcza
Protetyka
Czarna, ul. Konarskiego 3 — Centrum Medyczne I piętro
tel. 797 392 440 — www.cdent.pl

I Energooszczędne ogrzewanie kominkowe
I Wentylacja
I Kominy

autoryzowany montaż
JAZA: 605 243 065
DARCO Sp. z o.o.
39-200 Dębica, ul. Metalowców 43
tel. 14 680 90 00, fax 14 680 90 01
e-mail: darco@darco.com.pl
www.darco.com.pl
DARCO

Górecki ®
Obrączki dla kreatywnych

RABATY NA OBRĄCZKI
NAWET DO -30%
OKAZJA!
sklep.bizuteriagorecki.pl
Salon Jubilerski w Galerii Millenium Hall, Rzeszów, ul. Kopisto 1, lokal 142 I piętro, tel. (17) 770 04 56
Salon Jubilerski w D.H. Rolnik, Dębica, ul. Rynek 5, tel. (14) 670 32 47
Salon Jubilerski w Galerii Raj, Dębica, ul. Rzeszowska 114, tel. (14) 682 72 10

9 771507 104805

eprasa.pl f1602cc551

Komentarz

Nie patrzmy wilkiem na wilka

TOMASZ RATUSZNIAK

W Przeczycy podobno pojawił się wilk. W Dzwonowej nawet kilka. Piszę podobno, bo choć mieszkańcy tych miejscowości są o tym przekonani, to nikt tak naprawdę nie potwierdził, że nie są to np. zdziczałe psy.
Leszek Bonar z Nadleśnictwa Dębica twierdzi natomiast, że nie miał sygnałów, by wilki rzeczywiście miały się zapędzić się na nasze tereny.
Tymczasem w mediach w ostatnim czasie co rusz pojawią się podobne doniesienia, mówiące o tych drapieżnikach, rzekomo zagrażających ludziom.
Paweł Średziński, rzecznik Fundacji Dziedzictwo Przyrodnicze, piszący dla portalu OKO.Press, przekonuje nawet, że możemy mówić już o zjawisku tzw. wilczych fake newsów.
Twierdzi, że często autorami fałszywych doniesień są myśliwi, chcący zniesienia zakazu polowań na te będące pod ścisłą ochroną zwierzęta. Przekonuje również, że wilki są naturalną konkurencją dla myśliwego, która zaburza spokój miłośników polowań. I stąd ostatnia ich aktywność w mediach.
Nie twierdzę, że tak jest w tym przypadku, bo coś w końcu rozszarpało psa w Dzwonowej. I rzeczywiście mógł to być wilk, który zapuścił się w południowe tereny naszego powiatu.

Ataki wilka na człowieka właściwie się nie zdarzają. Chyba, że zwierzę jest chore

Paweł Średziński wspomina wszak, że wilki pojawiają się ostatnio w nowych regionach, przywracając naturalny porządek w świecie przyrody i stając się czynnikiem regulującym liczebność gatunków łownych. Również tych, na które polują myśliwi.
Ale nawet jeśli te zwierzęta się tu pojawiły, to nie ma powodów do paniki.
Dr Sabina Pierużek-Nowak ze Stowarzyszenia dla Natury Wilk twierdzi, że ich ataki na człowieka właściwie się nie zdarzają. Zaatakować może jedynie wilk chory na wściekliznę, która jednak w polskich lasach jest rzadkością.
Dlatego nie ma się czego obawiać.

ratuszniak@ol.com.pl

Liczba tygodnia

35

zdjęć burmistrza Mariusza Szewczyka znalazło się w 32-stronicowym kalendarium wydarzeń miejskich opublikowanym na stronie internetowej Urzędu Miejskiego w Dębicy.

Ogłoszenie własne wydawcy

debica 24 .eu
informacje z miasta i powiatu
www.debica24.eu

O niej się mówi

Maria Litak

została honorowym członkiem jednostki OSP w Zawadzie.

Pochodzi z Zawady. W latach 70-tych dowodziła żeńską sekcją w działającej tam jednostce. Druhny wielokrotnie zdobywały pierwsze miejsca na powiatowych zawodach sportowo-pożarniczych. W 1972 roku zwyciężyły również zawody wojewódzkie w Rakszawie. Miały dzięki temu szansę na wyjazd do Austrii na zawody europejskie. Ostatecznie jednak wzięła w nich udział lepiej wyposażona żeńska sekcja działająca przy firmie Gamrat w Jaśle. Za zwycięstwo w zawodach Maria Litak, a wtedy Drzał, została odznaczona. Po latach, gdy jednostka w Zawadzie doczekała się reaktywacji, Maria Litak podzieliła się z jej członkami odbitkami zdjęć, spisanymi wspomnieniami, a nawet przekazała strażakom puchar zdobyty podczas zawodów. Mieszka w Dębicy. Całe zawodowe życie pracowała w księgowości. Obecnie jest na emeryturze. **tra**

Z ust wyjęte

Adam Rogowski

– Mieszkam w tej wspólnocie i znam problemy mieszkańców.

O planowanych zmianach na stanowisku prezesa Spółdzielni Mieszkaniowej Leśna piszemy na str. 5

Felieton gościnny (zamiast listu do redakcji)

Szklane domy czyli obiecanki-cacanki

Prezydent Duda zdecydował, że w tym roku lekturą narodowego czytania będzie „Przedwiośnie" Stefana Żeromskiego. Gdy do „Wesela" Wyspiańskiego Dębica musiała się przygotować, tak do „Przedwiośnia" żadnych działań nie musi podejmować. Czytanie tej powieści można już dzisiaj rozpocząć przy ulicy Ratuszowej na miejscu, gdzie mają rzekomo powstać dębickie szklane domy tj. Mieszkania Plus.

Kluczowym momentem w „Przedwiośniu" jest opowieść Seweryna Baryki, ojca głównego bohatera Cezarego o szklanych domach w Polsce. Mieli w nich mieszkać zwyczajni ludzie. Budowane w całej Polsce i dostępne dla wszystkich, tanie, nowoczesne. W podróży z Rosji do Polski Seweryn umiera. Cezary przyjeżdża do ojczyzny. To, co w niej widzi po wyjściu z pociągu, różni się od tego, o czym opowiadał mu ojciec. Zastaje brudne miasteczko tonące w błocie. „Gdzież są twoje szklane domy?" - myśli.

Nie trzeba snuć karkołomnych konstrukcji myślowych, aby dostrzec analogie do programu Mieszkanie Plus. Z takim entuzjazmem przywitane w Dębicy.

Jeszcze rok temu wiceburmistrz W. Iwasieczko zarzekał się, że latem 2018 pierwsi lokatorzy wprowadzą się do mieszkań. Mieszkań tanich w budowie i tanich do wynajęcia. Dzisiaj już ten entuzjazm osłabł na tyle, że Iwasieczko zapowiada wyższe koszty budowy i wynajęcia i w ogóle nie jest już pewien czy mieszkania zostaną wybudowane. Pewny jest tylko śmierci i podatków, jak „dowcipnie" stwierdza.

Żal mi tych ludzi, którzy uwierzyli w perspektywę szybkiego otrzymania taniego mieszkania. Nie żałuję tych, którzy niefrasobliwie obudzili te nadzieje. Obróci się ona przeciwko składającym obietnice bez pokrycia. Sfrustrowani dębiczanie będą mieli ku temu okazję w najbliższych wyborach samorządowych.

Za to narodowe czytanie „Przedwiośnia" ma wspaniałe miejsce w Dębicy. Przy ulicy Ratuszowej, w błocie, gdzie tak barbarzyńsko wycięto drzewa.

Andrzej Janiec

Komentarz

Za późno o 10, a nawet 20 lat

GRZEGORZ KRÓL

Mieszkańcy będący członkami spółdzielni przy Kolejowej kolejny raz interweniują w naszej redakcji w sprawie parkingów. Tym razem jednak nie chodzi o tych z Rzeszowskiej, o których pisałem pod koniec ubiegłego roku, a o tych z Tuwima. Piszę o tym na stronie 13. Oto na klatkach pojawiło się ogłoszenie spółdzielni, by mieszkańcy np. bloku nr 3 nie parkowali swoich pojazdów na parkingu pomiędzy blokiem nr 1 a boiskiem wybudowanym w ramach programu Blisko Boisko. Dlaczego? Bo parking został wybudowany z pieniędzy z funduszu remontowego lokatorów bloku nr 1.
Doskonale rozumiem mieszkańców bloku nr 1, którzy pomimo wyłożenia pieniędzy z własnej kieszeni nie mogą zostawić tam swoich aut. Ale nie rozumiałem i nie zrozumiem chyba już nigdy podejmowania przez spółdzielnię decyzji, które w teorii mają łagodzić konflikty, a w praktyce je podsycają. Prezes Elżbieta Stachnik zapewnia, że nikt nie zakazuje mieszkańcom innych bloków parkować tam swoich aut, a jest to jedynie prośba. Uważam jednak, że rolą spółdzielni w tej sytuacji nie powinno być proszenie mieszkańców o cokolwiek, a wyjaśnianie tym, którzy widzą problem, że parking należy do wszystkich lokatorów. Bo czy się to komuś podoba, czy też nie, tak mówi regulamin spółdzielni. I nawet jeśli mamy do czynienia jedynie z prośbą, to przeczy ona postanowieniom tego dokumentu.
Wojny parkingowe będą coraz częstsze. Samochodów przybywa od lat, nie jest to nowe zjawisko. Niestety nikt nie myślał o rozwiązaniu problemu dekadę, czy dwie temu. Teraz może się to okazać bardzo trudne, a nawet niewykonalne.

krol@ol.com.pl

Reklama

eprasa.pl f1602cc551

Policja nie wyklucza podpalenia

Pożar wybuchł tuż po północy

Niewiele ponad miesiąc minął od ostatniego podpalenia, a w Brzeźnicy znów zawyły syreny wozów strażackich. Tym razem płonęła stodoła w jednym z gospodarstw. - Strażacy mówili, że to też musiało być podpalenie. Ale nie chcę nikogo oskarżać, bo za rękę nie złapałem - twierdzi Lech Żurek, sołtys tej miejscowości .

W akcji wzięło udział pięć zastępów straży pożarnej. fot. OSP Pustynia

O podpalaczu grasującym w Brzeźnicy pisaliśmy już w październiku zeszłego roku, a później w lutym, gdy podpalił tuje należące do jednej z mieszkanek tej miejscowości.

Kobieta wspominała wtedy, że mężczyzna, który według niej podłożył ogień pod drzewa, odgrażał się, że jak skończy z jej gospodarstwem, to pójdzie na Brzeźnicę.

Sołtys Lech Żurek, który był na miejscu akcji strażaków, odżegnuje się od łączenia pożaru z kimkolwiek z mieszkańców Brzeźnicy.

- Jak nie wiem na pewno, to nie powiem, że to ten czy tamten. Nie będę nikogo oskarżał, bo mogę komuś biedy narobić - mówi.

On sam o tym, że płonie stodoła dowiedział się od komendanta tamtejszej jednostki OSP.

Państwowa Straż Pożarna w Dębicy zgłoszenie o pożarze budynku gospodarczego przy ul. Pogodnej w Brzeźnicy dostała w nocy z piątku na sobotę 10 marca, kilkanaście minut po północy. Pierwsi na miejscu zdarzenia stawili się ochotnicy z Pustyni. Tuż po nich zjawiły się dwa zastępy zawodowych strażaków, a także druhowie z Paszczyny i Brzeźnicy oraz policja. W sumie 27 mundurowych.

Tymczasem budynek w całości opanowany już był przez ogień. Na szczęście nie było zagrożenia, że przeniesie się na zabudowania, w których mieszkają właściciele gospodarstwa.

Praca strażaków była o tyle utrudniona, że właściciele w stodole składowali drewno na opał.

- W środku był też ciągnik ursus - informuje kpt. Wiktor Porada z Komendy Powiatowej Państwowej Straży Pożarnej w Dębicy.

Sprzęt rolniczy spłonął jednak doszczętnie. Podobnie jak budynek, w którym się znajdował. Akcja trwała prawie trzy godziny, ale w większości polegała już tylko na dogaszaniu pogorzeliska.

- Strażacy, którzy brali w niej udział, mówili, że to musiało być podpalenie - twierdzi Lech Żurek.

Wydaje się to prawdopodobne, szczególnie że, jak twierdzą właściciele, w budynku nie było czynnej instalacji elektrycznej, która mogła być źródłem ognia.

W raporcie, którym dysponuje kpt. Wiktor Porada, nie ma jednak na ten temat ani słowa.

Policyjny technik, który był na miejscu, nie wykluczył podpalenia. Policjanci z komisariatu w Brzeźnicy zastrzegają jednak, że postępowanie wyjaśniające przyczyny pożaru wciąż trwa i na jakiekolwiek konkrety jest jeszcze za wcześnie.

Poza tym, nawet jeśli potwierdzi się, że ktoś pod stodołę podłożył ogień, to nie mógł to być mężczyzna odpowiedzialny za poprzednie podpalenia. Bo on, jak twierdzą policjanci, przebywa w szpitalu.

Mieszkańcy Brzeźnicy deklarują pomoc właścicielom spalonej stodoły. Chcą zorganizować zbiórkę.

- Na pewno coś zrobimy - potwierdza sołtys tej miejscowości.

Tomasz Ratuszniak

Rada zaopiniuje pracę dyrektora

Nie ma mowy o tym, że Leszek Klabacha, dyrektor I Liceum Ogólnokształcącego, sam zrezygnuje ze stanowiska. Nie ma sobie do zarzucenia nic, co przekonywałoby go do podjęcia takiej decyzji.

Leszek Klabacha został powołany na stanowisko decyzją zarządu powiatu dębickiego w sierpniu 2016 roku. Konflikt między dyrektorem a nauczycielami trwa od początku jego kadencji.

Grupa pedagogów zarzuca dyrektorowi, że ich straszy, szykanuje, uprzykrza życie. Nie widzą z nim dalszej możliwości współpracy. Jednym z kulminacyjnych punktów był przypadek omdlenia nauczycielki wychowania fizycznego, która miała stracić przytomność po tym, jak dyrektor zakomunikował jej zamiar zwolnienia dyscyplinarnego.

Druga strona sporu staje w obronie dyrektora Leszka Klabachy zwracając uwagę, że w szkole dzieje się dobrze, jest dyscyplina, a dyrektor wykonuje tytaniczną pracę, by nadrobić wieloletnie zaniedbania.

Zarzutów do pracy dyrektora nie ma też starosta Andrzej Reguła. Powiedział o tym podczas posiedzenia Komisji Oświaty. Mimo to przygląda się jego pracy.

- Zarząd rozpoznaje sprawę, przesłuchał nauczycieli i uczniów - tak powiedział Andrzej Reguła na posiedzeniu Komisji Oświaty.

W ubiegłym tygodniu odbyło się posiedzenie Zarządu Powiatu, na którym miała być dyskutowana sprawa I LO, ale ze względów zdrowotnych nie wziął w nim udziału starosta. W szkole od kilku dni trwają kontrole. Jakie będą jej wyniki i czy wpłyną na decyzje personalne, dopiero się okaże.

Kto w tym całym konflikcie ma rację?

- Nie chcemy roztrząsać, czy to dyrektor wszedł w konflikt z nauczycielami, czy odwrotnie. Jeżeli jednak nie jest w stanie zapanować nad konfliktem, to kto powinien to zrobić? - pytał Michał Maziarka, przewodniczący Komisji Oświaty, Kultury, Sportu i Turystyki w powiecie dębickim podczas jej posiedzenia.

Na zażegnanie konfliktu czekają nauczyciele, uczniowie i ich rodzice. Rada Rodziców z I LO napisała w swoim stanowisku, że trzeba dobrej woli i starań po obu stronach sporu, aby przywrócić nadszarpnięte dobre imię szkoły.

Póki co Zarząd Powiatu zdecydował o zwołaniu posiedzenia Rady Pedagogicznej, która ma zaopiniować pracę dyrektora.

Sam Leszek Klabacha stara się normalnie wykonywać swoją pracę. Nie ma zamiaru rezygnować z funkcji dyrektora. Uważa, że w szkole wszystko funkcjonuje jak należy.

(akr)

Leszek Klabacha, dyrektor I LO, nie zrezygnuje z funkcji. Fot. arch.

★ ★ ★ ★ ★

Pięć gwiazdek otrzymuje

Zbigniew Grdeń

Radny Rady Gminy w Żyrakowie i jednocześnie sołtys Woli Żyrakowskiej podczas Dnia Kobiet w Straszęcinie wcielił się rolę marszałka Józefa Piłsudskiego. Wystarczy popatrzeć na zdjęcia z tej imprezy, by pozbyć się wszelkich wątpliwości, że nikt inny, jak właśnie on, do tej roli nadawał się najlepiej.

★ ★ ★ ★ ★

Pięć gwiazdek otrzymuje

Zofia Uriasz

Dzięki m.in. kierownik Ośrodka Pomocy Społecznej w Pilźnie, gmina otrzymała ponad 890 tys. zł na realizację projektu Pomocna Dłoń, z którego będą mogły skorzystać osoby po sześćdziesiątym roku życia. Trafią do nich m.in. bransoletki, dzięki którym otrzymają pomoc w sytuacji zagrożenia zdrowia lub życia.

★ ★ ★ ★ ★

Pięć gwiazdek otrzymuje

Agnieszka Szot

Nauczycielka Szkoły Podstawowej w Jaźwinach organizuje dla gimnazjalistów spotkania w firmach, aby młodzież zdobyła jak najwięcej wiedzy w sprawach dotyczących wyboru zawodu. Szczególnie, żeby wyrobiła sobie pozytywny stosunek do pracy, zapoznała się z różnymi zawodami, by w przyszłości móc wybrać ten właściwy, zgodny nie tylko z zainteresowaniami, ale głównie potrzebami pracodawców.

Co dalej z lodowiskiem?

Wysłali pismo do ministra

Drugi już przetarg na przebudowę i rozbudowę lodowiska w Dębicy został unieważniony. Co dalej z ogromną inwestycją?

Do pierwszego przetargu zgłosiła się tylko jedna firma, która zaoferowała wykonanie robót za ok. 28 mln zł. Przetarg został unieważniony, a małe zainteresowanie remontem zrzucano na termin ogłoszenia przetargu, który zbiegł się ze świętami Bożego Narodzenia i Nowym Rokiem.

Drugi nie pozostawił jednak złudzeń. Faktycznie zgłosiło się więcej firm, ale żadna z pięciu ofert nie była nawet zbliżona do wyceny w kosztorysie. Najtańsza firma chciała podjąć się zadania za ponad 24,7 mln zł, a najdroższa za 30,5 mln zł. Budżet miasta na ten cel to 13 mln zł, z czego 5 mln zł miało wyłożyć Ministerstwo Sportu, resztę zaś zabezpieczyć miasto.

- Wysłaliśmy zapytanie do ministerstwa, czy możemy zmienić zakres robót, no i czy będzie się to wiązało z mniejszą dotacją - mówi burmistrz Mariusz Szewczyk.

Włodarz wyjaśnia, że jest za wcześnie, by wyrokować, co dalej z inwestycją, bo sprawa jest świeża, a miasto czeka na odpowiedź.

Macin Hadowski, który z ramienia Polskiego Związku Hokeja na Lodzie był zaangażowany w plan przebudowy lodowiska, wyjaśnia, że wszelkie decyzje leżą teraz po stronie inwestora, którym jest miasto. Jego rola zakończyła się w czerwcu ubiegłego roku, kiedy projekt przebudowy został zaakceptowany przez Ministerstwo Sportu i otrzymał dofinansowanie.

Przebudowa jeśli będzie, to w mniejszym zakresie.

Ubolewa jednak nad tym, że przez pół roku nic w tym temacie się nie działo, a w tym czasie ceny na rynku budowlanym rosły.

rar

eprasa.pl f1602cc551

KRONIKA POLICYJNA

LICZYŁ NA PROMOCJĘ?
Zabrał z półki cztery piwa, ale zapłacił tylko za dwa. 66-letni mieszkaniec Dębicy dopuścił się kradzieży w sklepie Centrum w Dębicy przy ulicy Tuwima. Wartość skradzionego towaru wyniosła 4,87 zł. Policja nałożyła na mężczyznę mandat w wysokości 20 zł. Próbę kradzieży ujawniono 7 marca.

NIE USTĄPIŁ NA RONDZIE
Tego samego dnia, w Dębicy na ulicy Nosala, doszło do kolizji, której sprawcą okazał się kierowca renaulta scenic. Policja ustaliła, że mężczyzna nie ustąpił pierwszeństwa prawidłowo jadącemu audi. 69-latek dostał 250 złotych mandatu i 6 punktów karnych.

PASSAT Z MANDATEM
Stróże prawa nałożyli taką samą karę na 25-letniego kierowcę volkswagena passata, który nie zachował odpowiedniej odległości od jadącego przed nim audi A-3, i wjechał w jego tył. Do tej kolizji doszło 10 marca o godz. 20:50, w Dębicy przy ulicy Rzeszowskiej.

JECHAŁ ZYGZAKIEM
Prawie dwa promile alkoholu miał w wydychanym powietrzu 55-letni rowerzysta zatrzymany 7 marca w Żdżarach. Policja skierowała już do sądu wniosek o jego ukaranie.

INFORMATOR 997

KOMENDA POWIATOWA POLICJI
Dębica, ul. Chłodnicza 20,
tel. 14 670 63 99, alarm. 997
Oficer dyżurny
-14 670 63 10
Sekretariat komendanta
-14 670 63 05
Rewir Dzielnicowych miasta Dębicy
-14 670 63 45

SĄD REJONOWY
Dębica, ul. Słoneczna 3
tel. tel. 14 68 076 00

PROKURATURA REJONOWA
Dębica, ul 3 Maja 2
tel. 14 670 20 71 -73

TELEFON ZAUFANIA
- 14 670 63 70
od 7 -15 dyżur policjanta,
od 15 do 7 rano - zgłoszenia na automatyczną sekretarkę

KOMISARIATY I POSTERUNKI
Komisariat Policji w Brzeźnicy
-14 670 63 75
Komisariat Policji w Pilźnie
-14 6721007
Komisariat Policji w Brzostku
-14 6830997
Posterunek Policji w Jodłowej
14 670 63 73
Posterunek Policji w Czarnej
-14 6761097
Posterunek Policji w Żyrakowie
- 14 670 63 76

STRAŻ MIEJSKA
Dębica, ul. Ratuszowa 2,
- **14 683 82 59, alarm. 986**

Matka i dzieci staną przed sądem

Pobili go na dworcu PKP

Mieszkanka Dębicy oraz dwoje jej dzieci zasiądą na ławie oskarżonych. To finał przestępstwa, jakiego dopuścili się wspólnie na dworcu w Dębicy. Rodzeństwo musi się liczyć z surowszą karą, bo ich czyn prokurator zakwalifikował jako tzw. chuligankę.

Do patrolujących okolice dworca policjantów podbiegła para młodych ludzi. Kobieta był roztrzęsiona, twierdziła, że zostali napadnięci przez nieznajomych, kiedy wysiedli z pociągu. Potwierdzał to jej towarzysz. 21-letni mieszkaniec Brzeźnicy opowiedział, że znienacka doskoczyła do niego kobieta w towarzystwie młodego mężczyzny i zaczęli go bić.

- Uderzali w głowę, w brzuch, kopali - wyjaśnia prokurator rejonowy Jacek Żak.

Z parą agresorów była starsza kobieta. To ona miała grozić koleżance poszkodowanego. Krzyczała, że jeśli tamta zawiadomi policję, znajda ją i zabiją.

Mundurowi natychmiast przystąpili do penetracji terenu. Szybko zatrzymali podejrzanych. Okazało się, że to 20-letni Bartosz P., jego siostra Magdalena W. oraz ich matka Renata W. Ostatnia z kobiet miała w organizmie ponad 2 promile alkoholu.

Podczas przesłuchania 20-latka zeznała, że zna poszkodowanego z widzenia, bo już kiedyś spotkała go w autobusie. Ten miał ją wyzywać.

- Twierdzi, że tego dnia, gdy spotkali się na dworcu, 21-latek patrzył na nią i głupio się uśmiechał - dodaje prokurator.

To 29-latka pierwsza zaatakowała, tuż za nią ruszył jej brat. Twierdzą, że matka próbowała ich odciągnąć od poszkodowanego. 53-letnia Renata W. zaprzecza, by kierowała groźby karalne pod adresem dziewczyny, która stanęła w obronie kolegi. Mimo to prokurator postawił jej właśnie taki zarzut. To czyn zagrożony karą do 2 lat pozbawienia wolności.

Do winy przyznały się natomiast jej dzieci. Córka wyraziła skruchę i żal z powodu zajścia, w którym brała udział. Za pobicie - bo taki zarzut usłyszeli Małgorzata W. oraz Bartosz P. grozi do 3 lat pozbawienia wolności. Ale oni muszą liczyć się z surowszą karą.

Do zdarzenia doszło na dworcu kolejowym w Dębicy.

-Uznaliśmy, że była to tzw. chuliganka, co zwiększa zagrożenie karą o połowę - tłumaczy szef Prokuratury Rejonowej w Dębicy.

Na widok policji próbował uciekać. I miał powody

Policjanci zatrzymali mężczyznę podejrzanego o kradzież paliwa. Okazało się, że 40-latek z Sosnowca ma na sumieniu nie tylko to przestępstwo.

Oficer dyżurny Komendy Powiatowej Policji w Dębicy odebrał telefon od pracownika stacji paliw. Dzwoniący twierdził, że na parkingu zauważył samochód, którego kierowca kilka miesięcy wcześniej nie zapłacił za zatankowane paliwo. Funkcjonariusze udali się we wskazane miejsce, ale opisanego auta już tam nie zastali. Natknęli się na niego kilka minut później na parkingu marketu budowlanego. Postanowili zaczekać na kierowcę. Ten na widok patrolu próbował się oddalić, ale mundurowi udaremnili mu ucieczkę.

Okazało się, że niezapłacony rachunek za paliwo nie był jedynym powodem, dla którego chciał uniknąć spotkania z policją. Pod kurtką schował artykuły budowlane o wartości 190 zł, które właśnie ukradł ze sklepu.

- Kontrola pojazdu wykazała kolejne przedmioty pochodzące z kradzieży. Funkcjonariusze ustalili pochodzenie części znalezionych artykułów, co potwierdził personel innego sklepu. Ich wartość wyniosła 240 złotych - informuje asp. Jacek Bator, oficer prasowy policji w powiecie.

Złodziejem okazał się 40-latek z Sosnowca. Policjanci zabezpieczyli większą ilość artykułów spożywczych, sprzętu gospodarstwa domowego jak również części motoryzacyjne.

- Podczas przesłuchania mieszkaniec Sosnowca nie potrafił określić precyzyjnie pochodzenia skradzionego towaru. Poszkodowane osoby lub placówki handlowe proszone są o kontakt z dębicką policją - dodaje asp. Jacek Bator.

40-latek usłyszał zarzuty kradzieży. Za czyny, których się dopuścił, grozi mu teraz kara nawet do 5 lat pozbawienia wolności.

(ag)

Ojciec płacić nie zamierzał

Wziął pożyczkę, a jako żyranta podał ojca. Sęk w tym, że rat nie płacił, a ojciec nie miał pojęcia, że syn posłużył się nim jako gwarantem spłaty kredytu.

23-latek z Pustkowa zaciągnął kredyt w banku internetowym. Jako osobę zabezpieczającą transakcję podał swojego ojca. Ten ostatni dowiedział się o tym dopiero wtedy, kiedy dostał wezwanie do spłaty zaległych rat. Zgłosił sprawę na policję. Okazało się, że Mariusz W. spłacił tylko 730 złotych. Przyznał się do winy. Zobowiązał się do naprawienia szkody finansowej. Został skazany na 1,5 roku ograniczenia wolności, w wymiarze 24 godziny miesięcznie.

(ag)

Siostry żony także nie oszczędził

Właśnie odsiaduje wyrok za znęcanie nad żoną, a już szykuje się kolejny. Tym razem poszkodowana jest także szwagierka 38-latka z Dębicy, która stawała w obronie siostry. Mężczyźnie grozi kara do 5 lat pozbawienia wolności.

Śledczy ustalili, że od maja 2017 roku do stycznia dębiczanin znęcał się nad żoną. Najczęściej po pijanemu. A mocnych trunków nadużywa często. Biegli, którzy zbadali go na zlecenie prokuratury, orzekli, że jest uzależniony od alkoholu. Mężczyzna wszczynał awantury, podczas których nie tylko wyzywał swoją żonę i groził jej. Nie wahał się użyć siły. Kobieta była szarpana, bita, przyduszana.

W czasie, który objęło śledztwo mężczyzna nie miał prawa zbliżać się do żony i przebywać z nią w jednym mieszkaniu. Już wcześniej bowiem był karany za znęcanie i sąd orzekł zakaz kontaktowania się z pokrzywdzoną.

- I tego dotyczy drugi z zarzutów, jakie mu postawiliśmy - mówi Jacek Żak, prokurator rejonowy w Dębicy.

Jest także i trzeci, bo w tej sprawie poszkodowana jest również siostra żony oskarżonego. To ona stawała w obronie poniewieranej kobiety. I również na niej skupiła się agresja domowego tyrana. W listopadzie kopnął ją, uderzył w twarz i groził pozbawieniem życia.

Obecnie 38-latek odsiaduje poprzedni wyrok za znęcanie. Na koncie ma także groźby karalne, a wcześniej kary za jazdę po pijanemu.

Do nowych zarzutów postawionych przez prokuratora nie przyznaje się. Odmówił także składania zeznań.

(ag)

Więzienie za jazdę po pijanemu

Dożywotni zakaz

Dożywotnio stracił prawo jazdy 49-latek z gminy Pilzno. Mężczyzna został zatrzymany, kiedy po pijanemu prowadził samochód. Nie było to pierwsze takie przestępstwo, którego się dopuścił.

Patrol policji zatrzymał Stanisława P. w Pilźnie. Badanie przeprowadzone alkomatem wykazało, że mężczyzna ma w organizmie ponad 2 promile alkoholu. Nie miał za to prawa jazdy, bo uprawnienia zostały mu odebrane za jazdę po pijanemu i niestosowanie się do wcześniejszego zakazu prowadzenia pojazdów, jaki nałożył na niego sąd.

- Za te przestępstwa został skazany na rok pozbawienia wolności - mówi Jacek Żak, prokurator rejonowy w Dębicy.

Stanisław P. ponownie stanął przed sądem i usłyszał wyrok skazujący. W więzieniu spędzi teraz 8 miesięcy. Został objęty dożywotnim zakazem prowadzenia pojazdów mechanicznych. Ponadto musi zapłacić 10 tys. zł na rzecz organizacji społecznej zajmującej się pomocą ofiarom wypadków drogowych.

Mężczyzna stracił prawo jazdy na zawsze.

(nan)

eprasa.pl f1602cc551

Z roku na rok coraz więcej

Nieletni sprawcami przestępstw – w statystykach liczba rośnie

Dwóch 15-latków z Brzeźnicy zostało zatrzymanych przez policję w charakterze podejrzanych o zniszczenie mienia. W sylwestrową noc zdewastowali baner reklamowy. W ubiegłym roku liczba czynów karalnych popełnionych przez bardzo młodych ludzi była wyższa niż rok wcześniej. Również w tym roku do policyjnych statystyk już trafili podejrzani o popełnienie przestępstw nastolatkowie.

Problem, który narasta

Do zdarzenia z udziałem 15-latków doszło na przełomie roku 2017 i 2018 w Brzeźnicy. Do policyjnych statystyk uszkodzenie odblaskowego banera reklamowego trafiło jako popełnione przez nieznanych sprawców. Właściciel reklamy oszacował straty na 2 tys. zł, a policja wszczęła śledztwo w tej sprawie. Po kilku tygodniach postępowanie zakończyło się sukcesem.

- Prowadzone przez brzeźnickich policjantów czynności wykrywcze doprowadziły końcem lutego do dwóch 15-letnich mieszkańców Brzeźnicy. Obaj w obecności rodziców zostali już przesłuchani jako nieletni sprawcy czynu zabronionego - informuje asp. Jacek Bator , oficer prasowy Komendy Powiatowej Policji w Dębicy.

Sprawa będzie miała finał w sądzie dla nieletnich. Jak kilkadziesiąt innych, które trafiły tam w 2017 roku, a których sprawcami były osoby niepełnoletnie. Przeglądając policyjne statystyki widać, że przestępczość nieletnich, to zjawisko, które się nasila.

- Zdecydowanie tak właśnie jest, problem narasta. A musimy pamiętać, że nie wszystkie czyny karalne popełniane przez nieletnich, są zgłaszane - dodaje Jacek Bator.

Kradzieże i kolizje

W 2016 roku tych zgłoszonych było 43. W tej grupie najwięcej było kradzieży - 16. W 7 przypadkach nieletni byli sprawcami uszkodzenia mienia, trzykrotnie postępowania dotyczyły zakłócania spokoju. Znaczną część wszystkich popełnianych przez nastolatków czynów niezgodnych z prawem stanowią te, związane z ruchem drogowym. W 2016 nieletni byli sprawcami 6 kolizji drogowych, 1 został ukarany za jazdę z nadmierną prędkością, 6 za kierowanie pojazdami bez uprawnień, 1 osoba nie zatrzymała się na wezwanie policji do kontroli drogowej.

Rok 2017 to już 49 czynów karalnych popełnionych przez nieletnich - w tym ten wspomniany na początku. Poza tym między innymi 23 kradzieże, 11 kolizji drogowych, 2 przypadki spożywania alkoholu w miejscu publicznym.

Wśród czynów zabronionych popełnianych przez nastolatki jest prowadzenie pojazdów bez uprawnień. fot. pixabay

- Jak ten z października ubiegłego roku, kiedy piwo na ulicy popijało dwoje 16-latków - dodaje rzecznik.

Ze zdarzeń, które utkwiły mu w pamięci, wymienia także kolizję drogową w Nagawczynie. W listopadzie 16-latka prowadząca bez uprawnień samochód, straciła nad nim panowanie i wjechała w ścianę budynku. Na szczęście nic się nie stało ani jej, ani żadnemu z dwojga pasażerów.

W policyjnych statystykach za ubiegły rok znalazło się także 7 przypadków złośliwego niepokojenia.

- Poszkodowani w takich sprawach to najczęściej sąsiedzi - wyjaśnia rzecznik.

Dębica w czołówce

W 2018 roku były już 2 zdarzenia a udziałem nieletnich: prowadzenie samochodu bez uprawnień oraz kradzież.

W 2016 roku większość zdarzeń dotyczyła Dębicy, tylko 2 przypadki gminy Brzostek. W 2017 r. 6 czynów zabronionych z udziałem nieletnich dokonanych zostało w gminie Dębica, 2 w minie Brzostek, reszta na terenie miasta Dębica. Podobnie jak te ostatnie z roku 2018.

Rzecznik Jacek Bator zapewnia, że biorąc pod uwagę rosnące zagrożenie przestępczością nieletnich, policja realizuje w szkołach programy profilaktyczne. Dotyczą aktualnych problemów, także zgłaszanych przez pedagogów szkolnych i wychowawców. Takie zajęcia odbywają się w większości szkół w powiecie.

Agnieszka Majba-Pochwat

Smog nas zabija. Jest większy niż w Żywcu, ale nic z tym nie robimy

Burmistrz Mariusz Szewczyk sprawdza stan zanieczyszczenia powietrza, ale nie ma racji twierdząc, że gorsze niż u nas jest w Krakowie. W poprzedni weekend stężenie rakotwórczych pyłów przekroczone było w Dębicy piętnaście razy, czyli dziewięć razy więcej niż w stolicy Małopolski.

Chodzi o pył PM10 zawierający rakotwórczy benzopiren. Czujniki jakości powietrza pokazały w Dębicy przy ulicy Cichej 1498%. Z kolei stężenie pyłu PM2,5, który zdaniem Światowej Organizacji Zdrowia jest najbardziej szkodliwy dla zdrowia, wyniosło w tym samym punkcie 1349%. Według specjalistów już krótkotrwały kontakt z tak wysokim stężeniem PM2,5 powoduje wzrost liczby zgonów z powodu chorób układu oddechowego i krążenia.

W poprzedni weekend Dębica pobiła rekord. Powietrze było u nas kilkanaście razy bardziej zanieczyszczone niż w Warszawie, Katowicach, czy nawet Żywcu okrzykniętym przez WHO najbardziej zanieczyszczonym miastem w Europie.

- Byłem w szoku, gdy zobaczyłem te wyniki. Powietrze w Dębicy było takie, jakby głowę włożyć do komina – mówi Bronisław Dereń.

Mężczyzna najbardziej obawia się o zdrowie sześcioletniego wnuka, który często zapada na zapalenie oskrzeli albo zatok.

Mieszkańcy mają żal, że władze miasta niewiele robią w temacie walki ze smogiem.

Czujnik powietrza przy ulicy Cichej wskazał czternaście razy przekroczony poziom pyłów PM10. Tego dnia był wyższy niż w Krakowie i Katowicach.

- Tyle się mówi i nic to nie zmienia. Duża w tym wina samych ludzi, ale czy rząd, samorządy nic nie mogą? Na początek wystarczy ustalić normy węgla, zabronić mułów i najgorszej jakości węgla. Tak żyć się nie da. Władza musi coś z tym zrobić, a nie udawać, że problemu nie ma i nas to nie dotyczy. Skąd te choroby nowotworowe? One nie są tylko z jedzenia i trybu życia – napisał do nas czytelnik.

Co miasto robi ze smogiem?

Burmistrz Mariusz Szewczyk mówi o planach instalacji systemów energii odnawialnej w gospodarstwach domowych, tj. 409 kolektorów słonecznych i 494 instalacji fotowoltaicznych. Wspomina o działaniach Straży Miejskiej, która kontroluje domowe paleniska oraz projekcie uchwały radnych Mateusza Cebuli i Mateusza Kutrzuby dotyczącym wymiany pieców na nowoczesne. Na razie w temacie walki ze smogiem nic się w mieście nie zmieniło. Jedynym postępem są zainstalowane w tamtym roku czujniki pomiaru jakości powietrza pozwalające na bieżąco ocenić jego stan. A na koniec coś optymistycznego. W tym tygodniu powietrze ma być dobre. Można spacerować.

(akr)

Zmiany w spółdzielni

Rogowski prezesem?

W kwietniu nastąpi zmiana na stanowisku prezesa Spółdzielni Mieszkaniowej Leśna. Dotychczasowego - Janusza Kuszę - ma zastąpić radny Rady Miejskiej i jednocześnie mieszkaniec tego osiedla Adam Rogowski.

- Faktycznie otrzymałem taką propozycję. Jestem nią bardzo mile zaskoczony - mówi Adam Rogowski, który dodaje, że ustalane są jeszcze szczegóły jego ewentualnej współpracy ze spółdzielnią.

Zapewnia, że jeżeli dojdzie do zawarcia umowy, to podejmie się wyzwania.

- Mieszkam w tej wspólnocie i znam problemy sąsiadów - mówi.

Według nieoficjalnych informacji Rada Nadzorcza spółdzielni Leśna już zaakceptowała kandydaturę radnego.

Przez blisko dekadę prezesem SM Leśna, na pół etatu, był Janusz Kusza. Drugie pół etatu prezesował z kolei w SM im. Fredry. I to w niej - już na cały etat - będzie pracował po zmianach.

- Jestem człowiekiem, który jak coś robi, to chce to robić od początku do końca najlepiej, jak potrafi - wyjaśnia Kusza.

A że na osiedlu Fredry w najbliższym czasie nie będzie brakowało zajęć, w związku z realizacją dużych projektów, m.in. ocieplanie bloków, to stąd taka, a nie inna decyzja. Leśna i Fredry to nie jedyne spółdzielnie, w których działał Janusz Kusza. Pracował także w tej w Straszęcinie.

Adam Rogowski funkcję ma przejąć już w kwietniu.

Z kolei dla Adama Rogowskiego - jeśli funkcję obejmie - będzie to debiut na takim stanowisku.

- Nie pracowałem nigdy wcześniej w żadnej spółdzielni - mówi radny.

Nie wiadomo, czy tak, jak dotychczasowy prezes, Adam Rogowski będzie pracował na pół etatu, czy w innym wymiarze czasowym. To również jest na etapie ustaleń. Nieoficjalnie mówi się, że nowy prezes może pracować na 1/4 etatu. Rogowski nie chce mówić, co w pierwszej kolejności chciałby zrobić, bo jeszcze prezesem nie jest i pewności w stu procentach nie ma.

rar

eprasa.pl f1602cc551

Trzy pytania do ... **Stanisława Świerka,**

dyrektora Niepublicznej Szkoły Muzycznej w Dębicy.

Na absolwentów czekamy w kwietniu

W tym roku Niepubliczna Szkoła Muzyczna II stopnia, której jest pan dyrektorem, obchodzi 20-lecie działalności. Planowane są w związku z tym jakieś uroczystości?

– Jestem nie tylko dyrektorem, ale i założycielem tej szkoły. Powstała, by uczniowie Państwowej Szkoły Muzycznej I stopnia, którzy chcieli kontynuować naukę, nie musieli jeździć do Rzeszowa. Choć szkołę założyliśmy w 1997 roku, to 20-lecie świętować będziemy teraz, dlatego, że jako początek działalności NSM bierzemy pod uwagę cały rok szkolny 1997/1998.

Uroczystości zaplanowaliśmy na 7 kwietnia. Rozpoczniemy o godz. 16:30 mszą świętą w kościele św. Jadwigi, podczas której wystąpi szkolny chór pod dyrekcją Ewy Markiewicz. Około godz. 18:00 w auli naszej szkoły odbędzie się koncert w wykonaniu uczniów, absolwentów i nauczycieli NSM. Ostatnim wydarzeniem związanym z jubileuszem będzie spotkanie całego środowiska szkolnego w restauracji Camelot. To będzie dobra okazja by powspominać, ale i wymienić się doświadczeniami.

Liczy pan, że wielu absolwentów przyjedzie na jubileusz?

– Myślę, że tak, bo to oni sami wyszli z propozycją takiej imprezy. Powstał nawet komitet organizacyjny obchodów. W jego skład wchodzą: Marcin Bujak, przewodniczący komitetu oraz Michał Pazdyka, Pamela Mróz, Aneta Madura i Otylia Stanoch.

Nasi absolwenci są rozrzuceni po całej Polsce, bo sami uczą w szkołach muzycznych i grają w naprawdę znanych i liczących się orkiestrach symfonicznych. Ale jeśli przyjechali na 10-lecie szkoły, to myślę, że przyjadą i na ten jubileusz.

Przygotowują państwo w związku z tym jakieś okolicznościowe wydawnictwo?

– Tak. Marcin Bujak, jeden z naszych najstarszych absolwentów, przygotowuje okolicznościowy folder. Będzie w nim można przeczytać o wszystkich wydarzeniach towarzyszących funkcjonowaniu szkoły, a także o sukcesach naszych uczniów. A tych przez dwadzieścia lat było naprawdę sporo. Folder będzie można dostać podczas obchodów, na które zapraszamy nie tylko absolwentów szkoły, ale wszystkich, którym jest bliska.

tra

Komisja skończyła. Związki pisma piszą

W poniedziałek zakończyła się kontrola w Miejskim Ośrodku Pomocy Społecznej w Dębicy. To pokłosie pisma, jakie najpierw trafiło do Związków Zawodowych Pracowników MOPS, a następnie do Biura Rady Miejskiej w Dębicy.

Kontrolę przeprowadzała Komisja Rewizyjna z Mateuszem Cebulą na czele. Jak mówi, przygotowywany jest protokół pokontrolny. Ten po zatwierdzeniu komisji trafi do burmistrza Mariusza Szewczyka, który z kolei będzie miał siedem dni na odniesienie się do niego.

Związki Zawodowe Pracowników MOPS, na czele z Haliną Cholewą uważają jednak, że wynik kontroli jest z góry przesądzony. Wystosowali także w tej sprawie kolejne pismo. Odnoszą się w nim przede wszystkim do słów Mateusza Cebuli, które padły, kiedy na jaw wyszła sprawa z ośrodkiem w Dębicy.

- Przewodniczący KR sugeruje, że „pani ze związków już nie napisała, że w MOPS pracują jej dwie córki" - czytamy w piśmie.

Związkowcy wyjaśniają, że poza nadaniem sprawie biegu i przesłaniem pisma dalej, przewodnicząca Cholewa nie ma z nim nic wspólnego. Dodają, że to dyrektor MOPS decyduje o polityce kadrowej, a nie kierownik. Według pisma związków przewodniczący KR Mateusz Cebula prowadząc kontrolę w MOPS nie spotkał się z nimi, nie rozmawiał też z pracownikami.

- Ponadto przewodniczący wyrażając opinie na temat wyników kontroli, która nie została jeszcze zakończona, naruszył zasady, jakimi w trakcie pracy winna kierować się komisja. Przed zakończeniem kontroli nie powinny być ujawniane żadne dowody, fakty i opinie - pisze zarząd związku, który zaprzecza, że istnieje jakikolwiek konflikt pomiędzy nimi a dyrekcją.

Halina Cholewa, szefowa związków czeka na protokół z kontroli.

Zaprzeczają także, to ZZP MOPS są odpowiedzialne za anonimy kierowane do burmistrza.

Na te zarzuty odpowiada Mateusz Cebula.

- Pani przewodnicząca odnosi się do mnie personalnie, zapominając, że kontrolę prowadzi cała komisja, której uczciwość zdążyła już zanegować - mówi.

Cebula zapewnia, że komisja ma również zaplanowaną rozmowę z ZZP MOPS, pomimo że szefowa związku twierdzi, że KR nie działa uczciwie.

- A z pracownikami rozmawialiśmy, uzyskaliśmy wyjaśnienia, wpłynęło też do nas pismo z podpisami kilkudziesięciu pracowników MOPS - mówi Cebula, nie chcąc zdradzać póki co szczegółów.

Nieoficjalnie mówi się, że pismo przygotowane zostało przez osoby nie będące członkami związków, a które poczuły się urażone m.in. podpisem anonimu, z którego wynikało, że to właśnie one go przygotowały.

rar

Udział w projekcie jest bezpłatny

Dotacje dla przedsiębiorczych

Co najmniej 50 osób będzie mogło skorzystać z dotacji w ramach dwóch projektów Rzeszowskiej Agencji Rozwoju Regionalnego, związanych z tworzeniem miejsc pracy.

- Szukamy ludzi, którzy mają pomysł na biznes i nie boją się zaryzykować – mówi dr hab. Piotr Zawada, pełnomocnik zarządu RARR w Rzeszowie.

W ramach projektów dotacja na utworzenie jednego miejsca pracy w przedsiębiorstwie społecznym wynosi ok. 27 tys. zł. Oprócz tego mogą one skorzystać ze wsparcia pomostowego nawet przez 12 miesięcy, które wyniesie ok. 2 tys. zł miesięcznie.

Do udziału w projektach mogą zgłaszać się m.in. podmioty ekonomii społecznej, organizacje pozarządowe, przedsiębiorstwa społeczne oraz ich zrzeszenia, także osoby prawne oraz osoby fizyczne zainteresowane prowadzeniem działalności gospodarczej. Projekty są szansą dla fundacji i stowarzyszeń, które chcą się rozwijać i pozyskiwać fundusze na swoje działania, a także samorządów, które dzięki prowadzeniu przedsiębiorstw społecznych mogą zaoszczędzić fundusze ze swoich budżetów. Projekty zakładają wsparcie w postaci m.in. szkoleń zawodowych, warsztatów, doradztwa ogólnego, specjalistycznego oraz biznesowego.

Szczegółowe informacje można uzyskać w Biurze Terenowym ROWES w Dębicy przy ulicy Wielopolskiej 23. Telefon: 14 639 71 61.

(akr)

Piotr Moskal i Piotr Zawada zachęcają do udziału w projektach.

Ogłoszenie

Sonda Obserwatora i portalu www.debica24.eu

Czy kiedykolwiek korzystałeś z Punktu Informacyjnego Urzędu Miejskiego działającego w budynku dworca PKP?

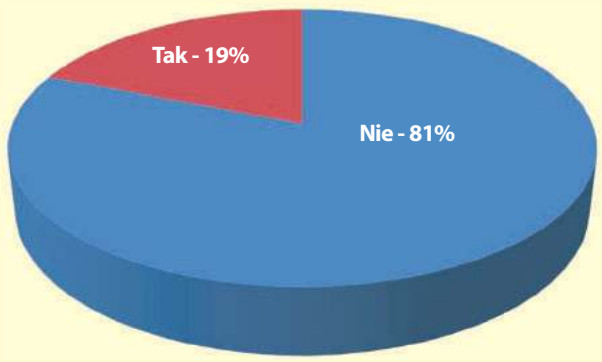

W tym tygodniu prosimy o odpowiedź na pytanie:

Czy zamierzasz uczestniczyć w obchodach jubileuszu 660-lecia Dębicy?

Tak
Nie
Być może w niektórych wydarzeniach

Głosuj na stronie: www.debica24.eu

Głosowanie trwa do poniedziałku 19 marca br., do godz. 12:00.

eprasa.pl f1602cc551

Ostatni tydzień naboru do miejskiego żłobka

Żłobek przy Szkolnej otwarty. W gminach budują się kolejne

Tomasz Ratuszniak

Kiedy w lutym 2012 roku otwarty został Żłobek Miejski w Dębicy, mógł zapewnić opiekę 56 dzieciom. Dziś, gdy do dyspozycji ma już nie tylko lokal przy Sienkiewicza, ale również przy Kołłątaja i Szkolnej, na maluchy czeka 170 miejsc. Kolejnymi ponad dziewięćdziesięcioma dziećmi opiekują się dwa niepubliczne żłobki działające na terenie miasta. Klub Malucha działa też w Brzostku, a otwarcie swoich placówek zapowiadają również samorządy gmin Dębica, Żyraków i Pilzno.

Żłobek Miejski przy ul. Szkolnej działa od 5 marca. Docelowo w nowowybudowanym budynku opiekę ma znaleźć 48 dzieci.

Małgorzata Minorczyk, dyrektorka Żłobka Miejskiego w Dębicy nie ukrywa, że zainteresowanie prowadzoną tam obecnie rekrutacją na rok szkolny 2018/2019 jest bardzo duże.

- Rekrutacja trwa jeszcze do 16 marca, mamy już 96 wniosków, a kolejne cały czas spływają - mówi.

Podania zresztą żłobek przyjmuje przez cały rok, bo bywa, że rodzice z różnych przyczyn rezygnują z jego usług i miejsce się zwalnia.

Teraz jednak placówka ma pełne obłożenie. Przynajmniej do końca sierpnia, bo wtedy odejdzie około 50 dzieci.

Kilka miejsc będzie też w oddanym do użytku 5 marca oddziale żłobkowym przy ul. Szkolnej. Tam na razie przebywa 40 dzieci, choć docelowo ma ich być o 8 więcej.

- Zajęcia już się odbywają, tylko w czasie wakacji będziemy musieli przenieść dzieci na Sienkiewicza, bo tam będą prowadzone poważne prace przy rozbudowie Miejskiego Przedszkola nr 8 - tłumaczy Małgorzata Minorczyk.

We wrześniu jednak wrócą na Szkolną.

Tęczowy Żłobek może przyjąć, Maluszkowo pełne

Wolnych miejsc i to już teraz, można szukać w Tęczowym Żłobku przy ul. Kościuszki.

- Dostaliśmy dofinansowanie z programu Maluch+, dlatego możemy przyjąć dodatkowych 5 dzieci - tłumaczy Sylwia Parys właścicielka Tęczowego Żłobka.

W sumie w placówce przy Kościuszki może przebywać 42 podopiecznych. Sylwia Parys przyznaje, że chętnie przyjęłaby ich jeszcze więcej, ale ograniczają ją warunki budynku, w którym prowadzi żłobek.

A na brak chętnych na pewno nie mogłaby narzekać. Twierdzi, że rekrutację prowadzi przez cały rok i cały czas ktoś dopytuje o wolne miejsca.

- Ludzie piszą, przychodzą i pytają, bo wolnych miejsc w Dębicy jest naprawdę niewiele - tłumaczy.

A tych obecnie brakuje też w działającym od stycznia tego roku przy ul. Paderewskiego prywatnym żłobku Maluszkowo. Mimo że placówka mogła przyjąć 50 dzieci dziś o wolnym tam miejscu można już tylko pomarzyć. Rekrutacja prowadzona będzie dopiero, gdy rodzice dzieci, którym obecnie Maluszkowo zapewnia opiekę, zrezygnują z niej, lub dzieci skończą trzy lata.

Miejsca będą, jeśli przejdzie projekt

Jedyny żłobek, poza tymi dębickimi, działający w naszym powiecie, to Tęczowa Dolina w Brzostku. Choć to właściwie nie żłobek, a klub dziecięcy, to pełni taką samą funkcję. Ale tam wolnych miejsc na razie nie ma. Na razie, bo jego właścicielka Agnieszka Wereszczyńska zapowiada, że ma już gotowy projekt, dzięki któremu może zdobyć dofinansowanie na kolejnych 16 miejsc. Wtedy grupa żłobkowa liczyłaby już 30 dzieci.

- Rodzice chętnie korzystają z naszych usług, bo dzięki dofinansowaniom z projektów i z gminy, płacą tylko za wyżywienie - mówi Agnieszka Wereszczyńska.

- Rekrutacja trwa jeszcze do 16 marca, mamy już 96 wniosków, a kolejne cały czas spływają - mówi Małgorzata Minorczyk, dyrektorka Żłobka Miejskiego w Dębicy.

W Brzeźnicy otworzą we wrześniu

Do otwarcia pierwszego żłobka przygotowuje się gmina Dębica. Od września ma funkcjonować obok Szkoły Podstawowej w Brzeźnicy.

- Prace budowlane już zakończyliśmy, teraz czekamy na odbiory i będziemy występować o pozwolenie na użytkowanie - zapowiada wicewójt Zdzisław Siwula.

Zastępca Stanisława Rokosza przyznaje, że o potrzebie budowy żłobka w gminie mówiło się od lat. I to nie tylko w północnej jej części, ale i w południowej. Dlatego, po otwarciu tego w Brzeźnicy, samorząd będzie przymierzał się do budowy takiej samej placówki w Nagawczynie.

- To jest druga, lub trzecia co do wielkości miejscowość w gminie, więc o żłobek aż się tam prosi. Szczególnie że mamy dobre miejsce koło szkoły - tłumaczy, mając na myśli asfaltowe boiska sąsiadujące z podstawówką.

Na budowę tego obiektu nie ma jednak jeszcze nawet dokumentacji, a ta kosztować będzie jakieś 40-60 tys. zł. Według Zdzisława Siwuli mogłaby zostać opracowana w przyszłym roku. To kiedy powstanie sam żłobek, zależeć będzie od programów, z których gmina mogłaby dostać dofinansowanie.

Dlatego na razie urzędnicy skupiają się na Brzeźnicy. Tam nie wcześniej niż w czerwcu rozpocznie się nabór do dwóch 16-osobowych grup. O tym w jaki sposób starać się o miejsce w żłobku będzie można przeczytać na stronie internetowej Urzędu Gminy.

Żyraków też buduje

Jeszcze w kwietniu budowę żłobka na działce w Zawierzbiu rozpocznie gmina Żyraków. Tamtejszy samorząd dostał na ten cel milion złotych z programu Maluch+. Właściwie będzie to budynek wielofunkcyjny, w którym żłobek mieścił się będzie na parterze, a piętro zostanie przekazane na potrzeby lokalnych grup i stowarzyszeń.

- W tym tygodniu otworzyliśmy oferty przetargowe. Najniższa to 1,9 mln zł. Teraz musimy tylko przeprowadzić niezbędne procedury i myślę, że w kwietniu ruszymy z budową. Tak, by na koniec roku budynek był gotowy - zapowiada wójt Marek Rączka.

W żłobku ma się znaleźć miejsce dla 50 dzieci. Pierwszeństwo będą miały te z gminy, ale wójt nie wyklucza też przyjęć maluchów z terenu miasta.

Przekonuje również, że budowa budynku, w którym znajdzie się placówka, jest odpowiedzią na potrzeby mieszkańców, którzy od dawna się o niego upominali.

- Przyznam szczerze, że mam taką wewnętrzną satysfakcję, że on powstanie. Oczywiście teraz ojców sukcesów będzie wielu, ale nie zamierzam im tego odbierać. Ja jestem dumny, że też coś do tego dołożyłem - stwierdza wójt.

Czekają, aż skończy się umowa

W Pilźnie żłobek powstanie przy działającym tam przedszkolu. Ale jego budowa nie może rozpocząć się wcześniej niż w drugiej połowie przyszłego roku.

- Trzymają nas umowy. Przedszkole budowaliśmy ze środków popowodziowych i przez pięć lat nie możemy tam nic robić - tłumaczy burmistrz Ewa Gołębiowska.

A żłobek miałby powstać w dobudowanym do przedszkola skrzydle. Urzędnicy mają już gotową koncepcję, czekają tylko na zakończenie obowiązywania umowy.

- Innej lokalizacji nie bierzemy pod uwagę. Moglibyśmy budować gdzieś na wsi, ale wiem, że rodzice nie będą dowozić tam dzieci. Dlatego chcemy budować w Pilźnie - twierdzi burmistrz licząc też, że w przyszłym roku pojawią się nabory do programów, z których gmina będzie mogła zdobyć dofinansowanie na ten cel.

Ewa Gołębiowska przyznaje, że trochę z zazdrością patrzy na samorządy, które nie mają takich problemów i już niedługo będą mogły pochwalić się gminnymi żłobkami. Ale i na Pilzno przyjdzie pora.

W Jodłowej i Czarnej żłobków nie potrzeba

Tak przynajmniej twierdzą wójt Robert Mucha i Artur Fronc, dyrektor Gminnego Zespołu Ekonomiczno-Administracyjnego Szkół gminy Czarna.

- My jesteśmy gminą typowo rolniczą. U nas w małżeństwie zazwyczaj jedna osoba pracuje, a druga zajmuje się gospodarstwem i wychowaniem dzieci. Dlatego nikt specjalnie o żłobek nie pyta - tłumaczy wójt.

Twierdzi jednak, że jeśli zajdzie taka potrzeba, to jest na to przygotowany. Taka placówka nie mogłaby powstać przy żadnej ze szkół, bo budynki, w których te się znajdują, nie spełniają odpowiednich warunków. Ale problem mogłoby rozwiązać niepubliczne przedszkole Zakątek Malucha działające w Jodłowej od zeszłego roku.

- Przedszkole mamy cudowne. Przyjmowane są tam dzieci już od 2,5 roku życia - mówi Robert Mucha dodając, że właściciele deklarują, że gdyby zaszła potrzeba stworzenia oddziału żłobkowego, to jedną z sal mogą bardzo szybko do tego dostosować.

Artur Fronc przyznaje natomiast, że nikt do tej pory nie pytał go o żłobek. I gmina budować go nie planuje.

- Nigdy nawet nie rozmawialiśmy na ten temat - mówi.

ratuszniak@ol.com.pl

eprasa.pl f1602cc551

Nie żyje współtwórca Fabryki Farb i Lakierów Śnieżka

W wieku 69 lat zmarł Stanisław Mikrut, współtwórca Fabryki Farb i Lakierów Śnieżka. Pełnił również funkcje w Radzie Nadzorczej tej spółki.

Stanisław Mikrut urodził się w Wiewiórce w 1948 roku. Od roku 1984 współtworzył biznes produkcji farb, który stał się podwalinami dzisiejszej Fabryki Farb i Lakierów Śnieżka. W Radzie Nadzorczej spółki zasiadał od początku jej istnienia, czyli od stycznia 1998 roku.

Przez lata w strukturach rady pełnił funkcje członka, sekretarza, wiceprzewodniczącego oraz przewodniczącego. Do końca aktywnie zaangażowany zawodowo i blisko związany ze Śnieżką.

- To dla nas wszystkich bardzo trudny i smutny dzień. Tracimy nie tylko Człowieka, który był współzałożycielem Śnieżki, cały czas aktywnie zaangażowanym w jej sprawy, ale przede wszystkim wielkiego i serdecznego Przyjaciela, którego uśmiech i dobre słowo pozostaną w naszej pamięci na zawsze! – czytamy w komunikacie FFiL Śnieżka.

(iw)

Stanisław Mikrut w tym roku skończyłby siedemdziesiąt lat.

Ogłoszenie

Z głębokim bólem
przyjęliśmy wiadomość o śmierci

Stanisława Mikruta

współtwórcy i członka Rady Nadzorczej
FFiL Śnieżka S.A.

Składamy szczere kondolencje
dla Żony oraz całej Rodziny
pogrążonej w żałobie.

Zarząd i Pracownicy Firmy
PBU HAND-BUD Sp. z o.o.
Dębica

Ogłoszenie

Z GŁĘBOKIM ŻALEM ZAWIADAMIAMY,
ŻE 8 MARCA 2018 R., W WIEKU 69 LAT, ZMARŁ

ŚP. STANISŁAW MIKRUT

WSPÓŁTWÓRCA FABRYKI FARB I LAKIERÓW ŚNIEŻKA,
CZŁONEK RADY NADZORCZEJ SPÓŁKI.

UROCZYSTOŚCI POGRZEBOWE ODBĘDĄ SIĘ 13 MARCA 2018 ROKU
O GODZ. 13:00 W SANKTUARIUM NARODZENIA NMP W ZAWADZIE

POGRĄŻENI W ŻAŁOBIE
ZARZĄD, RADA NADZORCZA ORAZ PRACOWNICY
FFIL ŚNIEŻKA SA

Z głębokim żalem i smutkiem
przyjęliśmy wiadomość o śmierci
Stanisława Mikruta

współtwórcy
Fabryki Farb i Lakierów Śnieżka w Dębicy,
Członka Rady Nadzorczej Spółki.

Rodzinie i Bliskim

Wyrazy głębokiego współczucia składają
Zarząd i współpracownicy
Firmy „Jasam" Sp. z o,o w Olsztynie

Ze smutkiem przyjęliśmy wiadomość o śmierci

Pana Stanisława Mikruta

Współtwórcy Fabryki Farb i Lakierów Śnieżka,
Członka Rady Nadzorczej Spółki

Rodzinie i Bliskim

składamy wyrazy serdecznego żalu i głębokiego współczucia

Przewodniczący Rady
Powiatu Dębickiego
Mateusz Smoła

Wicestarosta
Powiatu Dębickiego
Mateusz Pasek

Starosta
Powiatu Dębickiego
Andrzej Reguła

„Można odejść na zawsze , by stale być blisko..."

W dniu 8 marca 2018 roku zmarł

Pan Stanisław Mikrut
współtwórca Fabryki Farb i Lakierów Śnieżka,
Członek Rady Nadzorczej Spółki

Z wielkim smutkiem i głębokim żalem przyjęliśmy wiadomość o Jego śmierci.

Odszedł od nas wspaniały i życzliwy człowiek, który od wielu lat całym sercem działał na rzecz naszej dębickiej społeczności.

Składamy głębokie wyrazy współczucia
Rodzinie, Bliskim oraz Współpracownikom

Ryszard Pękala
Przewodniczący
Rady Miejskiej w Dębicy
wraz z Radnymi

Mariusz Szewczyk
Burmistrz Miasta Dębicy

Wojciech Iwasieczko
Zastępca Burmistrza

eprasa.pl f1602cc551

www.rpo.podkarpackie.pl

FUNDUSZE EUROPEJSKIE NA PODKARPACIU

Dotacje z RPO WP. Nie przegap!

Na rok 2018 zaplanowano niemal 40 konkursów w ramach Regionalnego Programu Operacyjnego Województwa Podkarpackiego na lata 2014 – 2020 (RPO WP). W marcu i kwietniu otwierają się nowe możliwości wsparcia ze środków funduszy europejskich – to szanse na pieniądze m.in. na badania, edukację czy ochronę środowiska.

Jednym z ważnych zadań finansowanych ze środków RPO WP jest wsparcie rozwoju firm. Mikro-, mali i średni przedsiębiorcy do 30 marca mogą się ubiegać o dofinansowanie projektów, które dotyczą badań przemysłowych, prac badawczo-rozwojowych oraz wdrożenia ich wyników. Docenione zostaną projekty zmierzające do udoskonalenia produktów, procesów lub usług i ich praktycznego wykorzystania w prowadzonej działalności gospodarczej. Do rozdysponowania jest niebagatelna suma 80 milionów złotych.

Wszechstronne wsparcie

Środki unijne popłyną także na działania zmierzające do aktywnej reintegracji najuboższych mieszkańców regionu. Od 30 marca do 13 kwietnia będzie można składać projekty oferujące usługi o charakterze społecznym, edukacyjnym, zdrowotnym i zawodowym, które ułatwią uczestnikom powrót do życia społecznego i pracy. Kolejne 10 mln zł zasili jednostki samorządu terytorialnego szczebla gminnego i powiatowego, które starają się poprawić dostęp do usług wsparcia rodziny i pieczy zastępczej. Znajdą się pieniądze na zatrudnienie nowych asystentów rodziny, konsultacje specjalistyczne, pomoc prawną itp. Fundusze unijne przeznaczyć też można będzie na otwarcie placówek wsparcia dziennego i wspieranie już działających kół zainteresowań, świetlic czy ognisk wychowawczych. Nabory już w tym miesiącu.

Dla lepszego jutra

Istotnym zadaniem jest poprawa trudnej sytuacji osób bezrobotnych na podkarpackim rynku pracy, dlatego z RPO WP przewidziano na ten cel aż 90 mln zł. Do 21 marca publiczne służby zatrudnienia i agencje, instytucje szkoleniowe i dialogu społecznego mogą zgłaszać swoje pomysły. Projekty mające pomóc znaleźć nowe zajęcie osobom bezrobotnym, biernym zawodowo i poszukującym pracy oraz tym, które zdecydowały się na odejście z rolnictwa, powinny oferować wszechstronne wsparcie, np.: pomoc w określeniu potrzeb i problemów uczestnika projektu, poradnictwo zawodowe, szkolenia, staże czy praktyki zawodowe, refundację wyposażenia stanowiska pracy itp.

Kształćmy fachowców!

Pieniądze unijne przeznaczone zostaną również na wsparcie szeroko rozumianej nauki. Już w kwietniu ruszy nabór projektów zmierzających do poprawy jakości kształcenia zawodowego. Dzięki dostosowaniu nauczania do potrzeb rynku pracy uczniom w przyszłości łatwiej będzie znaleźć dobre, stabilne zatrudnienie. Przyczynić się ma do tego nie tylko doskonalenie umiejętności pedagogów, doposażanie pracowni czy umożliwianie uczniom odbywania praktyk i staży u przedsiębiorców, ale także poprawa współpracy placówek oświatowych z lokalnymi pracodawcami.

Środki unijne? Naturalnie!

W kwietniu ruszą także nabory w konkursach związanych z ochroną środowiska naturalnego. Zakup wyposażenia, rozbudowa infrastruktury, poszerzenie usług w zakresie ochrony zagrożonych gatunków i siedlisk przyrodniczych? Liczy się pomysł, ponieważ wsparcie otrzymają działania zmierzające do ochrony różnorodności biologicznej. Na proekologiczne projekty przewidziano na Podkarpaciu 27 mln zł.

Perspektywy kwietniowe

Spółdzielnie i wspólnoty mieszkaniowe, TBS-y, organizacje pozarządowe, podmioty wykonujące działalność leczniczą i porozumienia ww. podmiotów do 12 kwietnia mogą składać wnioski na dofinansowanie kompleksowej modernizacji energetycznej budynków ochrony zdrowia. Środki można przeznaczyć na ocieplenie, wymianę stolarki, instalacji, oświetlenia i wiele innych działań. W kwietniu ruszą też nabory wniosków związanych z infrastrukturą terminali przeładunkowych nienależących do sieci TENT. 17 mln zł będzie do rozdysponowania na budowę, przebudowę czy modernizację magazynów, parkingów, dróg wewnętrznych, zakup systemów teleinformatycznych i urządzeń wykorzystywanych przy świadczeniu usług przewozowych.

Aleksandra Nowotyńska

Poznaj szczegóły

Artykuł opisuje wybrane możliwości w pigułce. Chcesz wiedzieć więcej? Szczegółowe informacje o wszystkich trwających naborach znajdziesz tutaj: www.rpo.podkarpackie.pl w zakładce „zobacz ogłoszenia i wyniki naborów wniosków".
Masz pytania, chcesz porozmawiać o konkursach i projektach? Skontaktuj się z konsultantami Sieci Punktów Informacyjnych Funduszy Europejskich (ich listę znajdziesz na stronie www.rpo.podkarpackie.pl w zakładce „Punkty Informacyjne").

Fundusze Europejskie Program Regionalny | Rzeczpospolita Polska | PODKARPACKIE przestrzeń otwarta | Unia Europejska Europejskie Fundusze Strukturalne i Inwestycyjne

Publikacja współfinansowana przez Unię Europejską ze środków Europejskiego Funduszu Społecznego w ramach Regionalnego Programu Operacyjnego Województwa Podkarpackiego na lata 2014-2020

SIEĆ HANDLOWA JUBILATKA

Wesołych Świąt

OFERTA PROMOCYJNA OBOWIĄZUJE 13.03.2018 r. do 01.04.2018 r. lub do wyczerpania zapasów

Boczek z masarskiego straganu — 15,99 zł/kg — NIK-POL

Kiełbasa Krucha podsuszana od braci — 19,99 zł/kg — DOBROWOLSCY

Margaryna PALMA — 1,59 zł/szt — 250g

Majonez Hellmann's babuni, oryginalny — 3,99 zł/szt — 420ml

Herbata LIPTON — 9,99 zł/szt — 88T

Sieć Handlowa Jubilatka informuje swoich Klientów, że w swojej ofercie posiadała i posiada tylko i wyłącznie drób niezawierający nastrzyku oraz innych środków chemicznych, które sztucznie zwiększałyby jego masę.

Piwo OKOCIM jasne okocimskie butelka 5,2% — 2,19 zł/szt — oferta handlowa — 0,5l

Napój TYMBARK Aseptic różne rodzaje — 2,99 zł/szt — 2L

Napój PYSIO Smart jabłko-brzoskwinia-marchew, jabłko-marchew-pomarańcza — 0,79 zł/szt — promocja ważna w dniach 13.03-18.03.2018 — 400ml

Groszek konserwowy JAMAR — 1,49 zł/szt

Kukurydza konserwowa JAMAR — 1,59 zł/szt — 400g

Proszek do prania E kolor, biel — 23,99 zł/szt — 5,25kg

w wybranych sklepach sieci Jubilatka w sprzedaży zdrowa żywność i produkty ekologiczne

eprasa.pl f1602cc551

W OLbiektywie...

O pobazgranych farbami w sprayu ekranach dźwiękochłonnych na wiadukcie na ul. Świętosława pisaliśmy w OL w połowie lutego. Chodziło przede wszystkim o kibicowskie napisy i namalowaną tam gwiazdę Dawida. Kilka dni temu urzędnicy z Ratusza przesłali nam pismo, które otrzymali z PKP, informujące o zamalowaniu napisów i rysunków umieszczonych na wiadukcie. Sprawdziliśmy. Z wiaduktu napisy rzeczywiście zniknęły, ale z ekranów już nie. Usunięta została jedynie gwiazda Dawida.

Listy, e-maile

Obserwator Lokalny; 39-200 Dębica; ul. Żeromskiego 10
e-mail: redakcja@ol.com.pl

Wyrobka nie ma jak przejść

Po opublikowaniu listu czytelnika w sprawie Śnieżki, zabawowa młodzież przeniosła się gdzieś indziej. Przyczyniła się do tego równie Straż Miejska i częste przejazdy policyjnych radiowozów. Dziękuję i w związku z tym proszę o dalszą pomoc.

Od Śnieżki na ul. Wyrobka jest zakaz wjazdu. Nikt tego nie przestrzega, mało tego, skręcając w kierunku Biedronki, samochody parkują na poboczach, a dalej, na chodnikach. Dzieci do szkoły, matki z wózkami brną rozjeżdżoną drogą, a kierowcy jadący we wszystkich kierunkach zmuszają ich do wciskania się między parkujące samochody. Co można z tym zrobić?

W ogóle należałoby się tą uliczką zająć. Same wertepy, dziury, kałuże, śmieci. Do kogo się zwrócić o pomoc?

Mieszkaniec ul. Wyrobka

Pani była zdziwiona

Pragnę podzielić się historią z jednego ze sklepów wielkopowierzchniowych. Udałam się na stoisko z mięsem i poprosiłam o pół kilograma wołowiny. Nie ukrywam, że była na przecenie. Po tym, jak dostałam towar do ręki poczułam smród. Wróciłam do sprzedawczyni i mówię, jaka jest sprawa. A co pani na to? To nie widziała pani, że mięso jest przecenione? I nie widziała pani, jak to mięso wygląda, że jest nieświeże? Po czym, kiedy świadkowie czekający w kolejce zaczęli ją opuszczać, sprzedawczyni zmieniła front. Mięso okazało się świeże, z soboty.

Ostatnio, gdzieś w internecie, widziałam zdjęcia lodówek z innej sieci. Bród, pleśń, a wszystko przykryte kartonami, żeby klienci nie widzieli. Zastanawiam się, po co są różne instytucje, które powinny - w mojej ocenie - same z siebie wpadać na kontrole do tych, ale też innych sklepów. Sądzę, że gdyby jeden, czy drugi sprzedawca dostał karę pieniężną, to zaczęliby dbać o klientów. Wiem, że za towar, który się nie sprzeda, płacą ekspedientki z własnej kieszeni, ale to nie może być argument za tym, żeby wciskać ludziom śmierdzące mięso, którym można się zatruć.

Sylwia

Konsekwencje mogą być bolesne

Uważaj, co piszesz na Facebooku

Skrajne emocje budzą czasem komentarze na portalach społecznościowych, a konsekwencje wpisów bywają bolesne. Jaki będzie finał sprawy związanej z komentarzami na Facebooku, które pojawiły się pod nazwiskiem Anny Wilczyńskiej, dyrektor Wydziału Edukacji Starostwa Powiatowego w Dębicy, dopiero się okaże. Tematem ma się zająć starosta Andrzej Reguła, który dopiero co otrzymał wyjaśnienie od swojej podwładnej.

Komentarz dr Anny Wilczyńskiej tak poruszył ks. dra Jacka Jana Pawłowicza, że skierował do Starostwa Powiatowego w Dębicy pismo, domagając się wyciągnięcia wobec dyrektorki konsekwencji. Chodzi o wpis zamieszczony pod linkiem do wywiadu, którego udzielił ks. prof. Paweł Bortkiewicz, a który nosi tytuł, Działania promujące tzw. prawa zwierząt są ostatecznie wrogie człowiekowi. Wpis, nad którym widnieje nazwisko Anny Wilczyńskiej, brzmi: Dla takich ludzi uruchomienie komór gazowych ma sens.

Przyjął z niesmakiem i oburzeniem

- Pisze to osoba, która odpowiada za edukację dzieci i młodzieży w naszym powiecie. Na tak haniebne słowa nie mogę się zgodzić i milczeć – zaznacza w piśmie ks. dr Jacek Jan Pawłowicz.

Duchowny twierdzi, że nie jest to pierwszy tego typu komentarz Anny Wilczyńskiej.

- Jej profil na portalu społecznościowym Facebook jest pełen takiej „mowy miłości"[...]. Jako rodowity dębiczanin, duchowny, moralista, a przede wszystkim jako człowiek z wielkim niesmakiem i oburzeniem przeczytałem komentarz [...]- czytamy.

Ks. dr Jacek Jan Pawłowicz zadaje pytanie, jak osoba o takich poglądach, operująca w stosunku do innych ludzi takim językiem, może kierować edukacją w naszym środowisku? Podczas posiedzenia Komisji Oświaty podobnej treści pytanie skierował do starosty Andrzeja Reguły radny powiatowy Michał Maziarka, przewodniczący Komisji Oświaty. Starosta odpowiedział, że zażądał od Anny Wilczyńskiej, która przebywa na urlopie macierzyńskim, wyjaśnienia. Jaki będzie finał sprawy, jeszcze nie wiadomo.

Anna Wilczyńska skierowała do starosty pismo, z którym Andrzej Reguła dopiero się zapozna, po powrocie ze zwolnienia chorobowego, na którym przebywał w ubiegłym tygodniu.

Skrytykowali też księdza

Nie tylko dr Anna Wilczyńska, ale też sam ks. dr Jacek Jan Pawłowicz, spotkał się z ostrą krytyką za wpis na Facebooku dotyczący kobiet. Brzmi on następująco:

- Będę odrobinę złośliwy, jednak czasami zastanawiam się dlaczego panie należące do antypolskich partii typu PO czy Nowoczesna, są tak mało kobiece. Jakieś takie babochłopy (jak mawiała moja ś.p. Mama), jak np. europoseł PO Róża Thun, czy Katarzyna Lubnauer z Nowoczesnej. Do tej plejady „gwiazd" można jeszcze dodać Magdalenę Środę, Kazimierę Szczukę i kilka innych. Zero jakiejś delikatności, wdzięku, seksapilu. Inne jeśli nawet zachowały resztki kobiecości (jak np. „myszka agresorka" - Kamila Gasiuk-Pihowicz), to swoją ignorancję albo wręcz głupotę, chcą przykryć krzykiem, wrzaskiem przy całkowitym braku jakichkolwiek argumentów. Zastanawiające? - zakończył wpis ks. dr Jacek Jan Pawłowicz.

Zrzut ekranu Facebooka z profilu ks. Jacka Jana Pawłowicza.

Gdy przez internet przetoczyła się fala hejtu za to, że krytykuje m.in. wygląd kobiet, napisał, że nigdzie na ten temat nie wypowiadał się.

- Powołując się na określenie mojej śp. Mamy (pięknej kobiety, niezwykle wrażliwej, delikatnej, kobiecej…), która, jako kobieta, nie znosiła, gdy inna kobieta zachowywała się jak „chłop", miałem na uwadze postawę tych pań, to jak się zachowują, wypowiadają i atakują innych - czytamy na FB.

Dalej ksiądz tłumaczył się, że w polskiej literaturze funkcjonuje termin babochłop, który określa kobietę, jaka w większej mierze posiada cechy męskie niż żeńskie, ma zapędy chorobliwie przywódcze, jest pozbawiona pewnej subtelności, delikatności, wdzięku itd.

- I właśnie to miałem na myśli pisząc o babochłopach - zaznaczył ks. dr Jacek Pawłowicz.

Dodał, że w polskiej tradycji i kulturze kobieta zawsze była i jest obiektem czci i adoracji, właśnie ze względu na swoją delikatność, kruchość i wdzięk.

Polityczne spory

Internetowych sporów, o różnym stopniu natężenia jest wiele. Często dotyczą one osób związanych ze światem polityki. We wrześniu ubiegłego roku Facebook rozgrzał się do czerwoności po wpisie posła Jana Warzechy zatytułowanym Czy wójt Rokosz nie powinien przeprosić za tę farsę?

Co na myśli miał poseł? W komentarzach pod swoim postem narzekał, że źle czuł się na imprezie dożynkowej w Głobikowej patrząc na nachalną promocję Ruchu Integracji Społecznej. Pod wpisem pojawiło się dziesiątki komentarzy, w tym krytykujących opinię posła.

- Działacze RIS nie paradowali, tylko nieśli wieniec w Zawadzie i Głobikowej, w szacunku dla rolników i ich trudu. Jeżeli pan uważa, że okazywanie szacunku jest robieniem polityki, to jest najzwyczajniej przykro, bo na dożynkach było więcej stowarzyszeń – czy oni też robią politykę!!! - napisał Marcin Nowak i szybko doczekał się odpowiedzi:

- Panie Marcinie, ja naprawdę proszę, żeby mnie nie prowokować taką wymyśloną w sztabie kryzysowym dyskusją, bo naprawdę będę zmuszony napisać więcej o RIS i jego działaniach na podstawie zachowanych od 2014 roku dowodów. [...] Zrobiliście Państwo wizerunkową wtopę i trzeba się do tego umieć przyznać - zakończył Jan Warzecha.

Zakorzeniona nienawiść

Na stanowcze komentarze pozwolił sobie też radny miejski Mateusz Cebula pod informacją, że radny Szczepan Mroczek zarzucił zarządowi spółki MKS niegospodarność, złe decyzje wewnętrzne jak również wyłudzanie środków z budżetu miasta. Na pytanie internauty, czy to przedwyborcza gorączka, radny odpowiedział:

- W mojej opinii to raczej niemożność pogodzenia się jednej strony „sporu" z rzeczywistością i prawdą. Szkoda, że przez tak głęboko zakorzenioną nienawiść (nie wiem jak to nazwać) musimy zajmować się sprawą oczywistą - dodał.

W internecie można napisać wszystko. Zawsze trzeba się jednak liczyć z konsekwencjami swoich wypowiedzi.

(uki)

eprasa.pl f1602cc551

Zanim złożysz wniosek do szkoły ponadgimnazjalnej

W ławkach jest ponad 1 500 miejsc

Sebastian Graniczkowski, tegoroczny maturzysta z II Liceum Ogólnokształcącego w Dębicy, kusi absolwentów gimnazjów największym wyborem języków obcych. Szymon Bukowski podkreśla z kolei, że w Ekonomiku organizowane są najlepsze dyskoteki międzyszkolne, w ostatniej takiej brało udział 400 osób. A Agnieszka Paciora z Pilzna i Paulina Gnat z Jodłowej swoich młodszych kolegów proszą o lokalny patriotyzm i kontynuowanie nauki w najbliższych sobie szkołach. Gimnazjalistom przedstawiamy ofertę wszystkich szkół średnich w powiecie dębickim.

I LICEUM OGÓLNOKSZTAŁCĄCE W DĘBICY

ul. Słowackiego 9, tel. 14 670 26 16
www.jagiello-debica.pl, e-mail: jagiello@i-lo-debica.pl

Aleksandra Godycka, uczennica III klasy o profilu matematyczno-fizycznym

Moja siostra chodziła wcześniej do tej szkoły i mi ją rekomendowała, podobnie zresztą jak inni znajomi. Wiedziałam, że są tu dobrzy nauczyciele, którzy mnie przygotują nie tylko do matury, ale także do różnych konkursów. Po trzech latach nauki mogę z całą odpowiedzialnością powiedzieć, że szkoła sprostała moim oczekiwaniom. Dużo się w niej dzieje, także poza sferą czysto edukacyjną. Organizowane są liczne akcje charytatywne np. Dzień Reksia, podczas którego zbieraliśmy karmę dla psów ze schroniska. W planach jest natomiast Dzień Filemona, podczas którego głównymi bohaterami będą koty. Była też akcja poszukiwania dawców szpiku. Uczniowie mogą brać udział w wycieczkach, także zagranicznych. Wyjeżdżamy również na uczelnie wyższe, gdzie możemy uczestniczyć w zajęciach. Ci, którzy lubią strzelać, zabierani są przez opiekunów na strzelnicę. Działają koła naukowe, fotograficzne i teatralne (Trupa Twórcza Trufle). Chcę zaznaczyć, że atmosfera między uczniami jest bardzo dobra, kontakt z nauczycielami również.

Oferta edukacyjna I LO w Dębicy na rok szkolny 2018/19:
- klasa A (przed. rozszerzone: matematyka i fizyka lub matematyka i chemia) - 30 miejsc
- klasa B (przed. rozszerzone: matematyka i jęz. angielski lub matematyka i geografia) - 30 miejsc
- klasa C (przed. rozszerzone: jęz. polski i historia lub jęz. polski i geografia) - 30 miejsc
- klasa D (przed. rozszerzone: biologia i chemia lub biologia i jęz. polski) - 30 miejsc
- klasa E (przed. rozszerzone: jęz. angielski i jęz. niemiecki lub jęz. angielski i geografia) - 30 miejsc
- klasa F (przed rozszerzone: biologia i matematyka lub biologia i jęz. angielski) - 30 miejsc
- klasy G i H (przed. rozszerzone: biologia i chemia) - po 30 miejsc

II LICEUM OGÓLNOKSZTAŁCĄCE W DĘBICY

ul. Sportowa 24, tel. 14 681 91 06
www.2lo-debica.ppe.edu.pl,
e-mail: 2lo-debica@ppe.edu.pl

Sebastian Graniczkowski, uczeń III klasy o profilu humanistycznym

Szukałem szkoły o profilu matematyczno-historycznym, bo w tych dwóch przedmiotach czuję się bardzo dobrze. Najbliższa, która miała to w ofercie, była w Rzeszowie. Ale dowiedziałem się, że jak przyjdę na profil humanistyczny do II LO, będę mógł sobie dobrać matematykę, jako dodatkowy przedmiot rozszerzony. I tak jest u nas na każdym profilu. Możemy się dzięki temu realizować z każdej strony. Mamy bardzo wysokie wyniki w konkursach. Każdy ma możliwość zapewnienia sobie zdania matury na 100 procent. Kiedy jest taka potrzeba, nauczyciele zostają z nami po lekcjach. Tu jest naprawdę niesamowita atmosfera. Lubimy się , witamy się codziennie. Nie ma czegoś takiego, że ktoś kogoś zaczepia. Jesteśmy wspólnotą, w której każdy każdemu pomaga. Zainteresowani mogą brać udział w debatach oksfordzkich. W ubiegłym roku wygraliśmy Tarnowską Ligę Debatacką. Funkcjonuje kółko fotograficzne i Dyskusyjny Klub Filmowy. Klasy menedżerskie biorą udział w projekcie tworzenia miniprzedsiębiorstwa. Do wyboru mamy aż 5 języków obcych: angielski, niemiecki, francuski, hiszpański, rosyjski.

Oferta edukacyjna II LO w Dębicy na rok szkolny 2018/19:
- klasa politechniczna (z poszerzonym programem nauczania matematyki i fizyki) - 45 miejsc
- klasa medyczna (z poszerzonym programem nauczania biologii i chemii) - 45 miejsc
- klasa menedżerska (z rozszerzonym programem nauczania jęz. angielskiegoi geografii) - 30 miejsc
- klasa dziennikarsko-prawnicza pod patronatem WSIiZ w Rzeszowie, WSPiA oraz PTVR (z poszerzonym programem nauczania jęz. polskiego i historii lub biologii) - 30 miejsc

LICEUM OGÓLNOKSZTAŁCĄCE W PILŹNIE

ul. Lwowska 14, tel. 14 672 10 04
www.petrycy.pl, e-mail: lopetrycy@interia.pl

Agnieszka Paciora, uczennica III klasy o profilu matematyczno-geograficznym

Bardzo podoba mi się klimat tej szkoły. Tworzymy niewielką społeczność, w której wszyscy się znają. Można się z wszystkimi zaprzyjaźnić. Budynek jest historyczny i ma w sobie ducha przeszłości. Wszyscy z mojej najbliższej rodziny tu chodzili. Ja wybrałam profil matematyczno-geograficzny, bo interesuję się ekonomią. Chcę nadal zagłębiać się w tajniki biznesu, dlatego po zdaniu matury zamierzam kontynuować naukę na kierunku zarządzanie i marketing. Do młodszych kolegów z Pilzna i okolic chciałabym zaapelować przede wszystkim o to, by nie wyjeżdżali gdzieś daleko. Żeby nie myśleli w ten sposób, że im większe miasto, tym lepsza szkoła. Nauczyciele są tak samo dobrzy i u nas w Pilźnie. Uważam, że jest z nimi lepszy kontakt, każdy może nam w każdym momencie pomóc. Nie jest sztywno i lepiej się przez to uczymy. Ci, którzy lubią sport, mogą realizować się na zajęciach w UKS-ie, który funkcjonuje przy LO. Dla gimnazjalistów organizujemy noce w liceum z wieloma atrakcjami.

Oferta edukacyjna Liceum Ogólnokształcącego w Pilźnie na rok szkolny 2018/19:
- grupa I (przed. rozszerzone: matematyka, geografia) - 15 miejsc
- grupa II (przed. rozszerzone: jęz. polski, jęz. angielski) - 15 miejsc
- grupa III (przed. rozszerzone: jęz. polski, wos, historia) - 15 miejsc
- grupa IV (przed. rozszerzone: biologia, matematyka) - 15 miejsc

ZESPÓŁ SZKÓŁ EKONOMICZNYCH W DĘBICY

ul. Ogrodowa 20, tel. 14 670 25 74
www.ekonomik.debica.pl, e-mail: zse_debica@wp.pl

Szymon Bukowski, uczeń IV klasy technikum handlowego

Do wyboru Ekonomika zachęciły mnie oferowane kierunki kształcenia, a przede wszystkim technik handlowiec. Z tym wiążę swoją przyszłość, a szkoła bardzo dobrze przygotowuje do wejścia na rynek pracy. Także dzięki praktykom w lokalnych firmach i doskonale wyposażonym pracowniom. Wysoko wykwalifikowana kadra nauczycielska świetnie przygotowuje nas do matury i do egzaminów zawodowych. Zdawalność tych ostatnich jest bardzo wysoka. W mojej klasie dwie kwalifikacje: z prowadzenia sprzedaży i prowadzenia działalności handlowej zaliczyli wszyscy. W Ekonomiku nie tylko się uczymy, wyjeżdżamy też np. na Jarmarki Bożonarodzeniowe. Sam w nich brałem udział w Wiedniu. Mamy możliwość wyjazdu na praktyki zagraniczne do Niemiec, gdzie pracujemy w gastronomii. Pozwalają one nie tylko na zbieranie doświadczenia zawodowego, ale i szlifowanie języka. Korzystają z tego wszyscy uczniowie, nie tylko ci z klas gastronomicznych. Odbywają się też u nas międzyszkolne dyskoteki, na ostatniej było 400 osób. A dla amatorów sportu są organizowane szkolne turnieje piłki nożnej i siatkówki.

Kierunki kształcenia na rok szkolny 2018/2019:
- technik ekonomista (planowanie i prowadzenie działalności w organizacji oraz prowadzenie rachunkowości) - 60 miejsc
- technik handlowiec (prowadzenie sprzedaży i prowadzenie działalności handlowej) - 30 miejsc
- technik organizacji reklamy (sprzedaż produktów i usług reklamowych oraz organizacja i prowadzenie kampanii reklamowej) - 30 miejsc
- technik żywienia i usług gastronomicznych (sporządzanie potraw i napojów oraz organizacja żywienia i usług gastronomicznych)
- 60 miejsc

ZESPÓŁ SZKÓŁ ZAWODOWYCH NR 1 W DĘBICY

ul. Rzeszowska 78, tel. 14 696 92 80
www.mechanikdebica.edu.pl, e-mail: zsz1debica@op.pl

Jakub Zbarachewicz, uczeń IV klasy technikum elektrycznego

Od początku wiedziałem, że będę chodził do Mechanika, pomimo różnych opinii, które na jego temat słyszałem. Byłem jednak przekonany, że wyniosę stąd wiedzę teoretyczną i praktyczną. Mój brat tu chodził, więc miałem dobre źródło. Byłem na dniu otwartym, zapoznałem się z ofertą

cd. na str. 12

eprasa.pl f1602cc551

szkoły i spodobało mi się podejście nauczycieli, zwłaszcza tych uczących przedmiotów zawodowych. Ale też wyposażenie pracowni i warsztatów. Żadna szkoła w powiecie dębickim nie jest w stanie przygotować uczniów w kierunkach budowlanych. Mamy do tego celu doskonałe zaplecze techniczne i warsztaty szkolne. Ważne są również wiedza i doświadczenie nauczycieli. Na kółkach przez nich prowadzonych można poszerzyć lub uzupełnić wiedzę w danym temacie. Atmosfera w szkole sprzyja rozwijaniu umiejętności. Organizowane są wycieczki, uczniowie technikum elektrycznego jeżdżą np. na targi energetyczne do Bielska-Białej. Mamy też praktyki zawodowe i jak się podczas nich spodobamy jakiemuś pracodawcy, możemy liczyć na zatrudnienie u niego po ukończeniu nauki w szkole.

W roku szkolnym 2018/19 ZSZ nr 1 zaprasza na następujące kierunki:
Technikum
- technik budownictwa - 15 miejsc
- technik grafiki i poligrafii cyfrowej - 15 miejsc
- technik elektryk - 15 miejsc
- technik pojazdów samochodowych - 15 miejsc
- technik przemysłu mody - 15 miejsc
- technik mechatronik - 15 miejsc
- technik teleinformatyk - 15 miejsc
- technik elektroenergetyk transportu szynowego - 15 miejsc

Szkoła Branżowa I Stopnia
- monter zabudowy i robót wykończeniowych w budownictwie - 10 miejsc
- mechanik pojazdów samochodowych - 10 miejsc
- monter izolacji przemysłowych - 10 miejsc
- klasa wielozawodowa (młodociany pracownik z wymagrodzeniem za wykonywaną pracę) pod patronatem Dębickiego Parku Przemysłowego - 30 miejsc

ZESPÓŁ SZKÓŁ NR 2 W DĘBICY
ul. Lisa 2, tel. 14 681 35 74
www.kwiatek.edu.pl, e-mail: dyrekcja@kwiatek.edu.pl

Paweł Byś, uczeń IV klasy technikum informatycznego

Wybrałem ten kierunek, bo dla mnie to jedyna droga w Dębicy, żeby uczyć się technicznie. Gdybym uczył się w liceum, nie nauczyłbym się wielu rzeczy, które poznałem dzięki temu, że jestem w technikum. Kiedy byłem w gimnazjum brakowało mi pomysłu, punktu zaczepienia, w którym kierunku chciałbym pójść. Zacząłem się interesować komputerami i dowiedziałem się, że w Kwiatku jest klasa, która pozwoli mi to zainteresowanie rozwijać. Wybór był prosty. Jeśli ktoś chce się choć trochę nauczyć informatyki, powinien pójść w moje ślady. Są tu rzeczy praktyczne, z których będę korzystał w przyszłości. W szkole mamy bardzo dobrze wyposażone pracownie. Na wakacjach został pozyskany nowy sprzęt do pracowni komputerowej. Zmodernizowana została też fizyczna. Funkcjonuje koło Techno-Zone, które zrzesza młodych pasjonatów elektroniki i programowania. Biorą udział w różnych konkursach, które wygrywają. Mamy koło teatralne. W tamtym roku powstała sekcja book-crossingu. Można wziąć książkę z regału do poczytania, ale mile widziane jest dołożenie tam czegoś ze swoich prywatnych zbiorów.

Oferta edukacyjna ZS nr 2 w Dębicy na rok szkolny 2018/19:
III Liceum Ogólnokształcące
- klasa politechniczna pod patronatem Politechniki Rzeszowskiej z rozszerzonym programem matematyki, informatyki i do wyboru fizyki lub geografii - 30 miejsc
- klasa turystyczno-językowa z rozszerzonym programem jęz. angielskiego lub niemieckiego, geografii i do wyboru biologii lub wosu - 15 miejsc
- klasa humanistyczna z rozszerzonym programem jęz. angielskiego lub niemieckiego, jęz. polskiego, historii i do wyboru wos-u, biologii lub geografii - 15 miejsc
- klasa biologiczno-chemiczna pod patronatem WSIiZ w Rzeszowie, rozszerzenia fizjoterapia i dietetyka - 30 miejsc

Technikum nr 2
- technik elektronik - 30 miejsc
- technik elektryk - 15 miejsc
- technik informatyk - 30 miejsc
- technik teleinformatyk - 15 miejsc

ZESPÓŁ SZKÓŁ NR 4 W DĘBICY
ul. Strumskiego 1, tel. 681 99 55
www.zsnr4.edu.pl, e-mail: zs4.kopernik@gmail.com

Eryk Szymaszek, uczeń klasy IV technikum spedytorskiego. Na zdjęciu z Moniką Berek (po lewej) i Moniką Kamaj (po prawej).

Szkoła dała mi możliwość kształcenia się w zawodzie spedytora, z którym wiążę swoją przyszłość. Będę miał praktyki w firmie Omega Pilzno, która ma patronat nad tym kierunkiem. Ale znajdą u nas coś dla siebie także zainteresowani nauką innych zawodów. Szkoła jest niewielka gabarytowo, każdy się tu zna, a w dobrej atmosferze lepiej się uczy. Mamy dobrze wyposażone pracownie na kierunkach fryzjerskim, spedytorskim, informatycznym i logistycznym. Każdy może uczestniczyć w praktykach zawodowych, warsztatach i różnych programach edukacyjnych, których ukończenie wiąże się z uzyskaniem dyplomu lub certyfikatu. To nie tylko dobrze przygotowuje do pracy, ale później ułatwia jej zdobycie. Mamy dużo spotkań integracyjnych: ogniska klasowe i szkolne. Działa wolontariat. Ostatnio organizowaliśmy akcję dla Tomusia Pacany, podczas której sprzedawaliśmy tosty. W tym roku obchodzimy 50-lecie szkoły, a jedną z imprez towarzyszących będzie dzień otwarty, na który serdecznie zapraszamy wszystkich gimnazjalistów 21 marca w godz. 8:30-13:30. Czeka ich wiele atrakcji.

Rekrutacja na rok szkolny 2018/19 do ZS nr 4 w Dębicy będzie prowadzona do:
Technikum
- technik usług fryzjerskich - 15 miejsc
- technik spedytor - 15 miejsc
- technik logistyk - 15 miejsc
- technik informatyk - 15 miejsc

Szkoły Branżowej I Stopnia
– 2 klasy wielozawodowe – 60 miejsc

ZESPÓŁ SZKÓŁ W BRZOSTKU
Klecie 125, tel. 14 683 03 21
www.zsbrzostek.pl, e-mail: zsdyrekcja@poczta.onet.pl

Kinga Pruchnik, uczennica III klasy technikum architektury krajobrazu.

Spodobał mi się profil klasy z architekturą krajobrazu. Uważam, że ten kierunek jest przyszłościowy i jest na niego duże zapotrzebowanie na rynku. Bardzo lubię się zajmować roślinami, połączyłam więc pasję z nauką. W mojej szkole są też inne przyszłościowe kierunki, jak np. organizacja żywienia i usług gastronomicznych czy mechanizacja rolnictwa i agrotronika. Zdawalność egzaminów zawodowych jest wysoka. Uczniowie mają możliwość uczestniczenia w różnych kursach, każdy może wybrać coś dla siebie np. kurs na prawo jazdy kat. B i T, barmański, kelnerski czy obsługi kas fiskalnych. Do Kleci, gdzie znajduje się szkoła, łatwo jest dojechać, a atmosfera jest przyjazna nauce. Organizowane są wyjazdy do kina czy na lodowisko, do Wadowic, skąd pochodził patron szkoły Jan Paweł II, ale też wycieczki tematyczne np. do Kielc na targi Agrotech. Praktyki odbywamy w dobrze wyposażonych warsztatach szkolnych i na działkach rolniczych. Mamy zespół muzyczny, udzielamy się w Kawiarence Literackiej, promujemy się w środowisku lokalnym.

Oferta edukacyjna ZS w Brzostku na rok szkolny 2018/19:

Technikum
- technik architektury krajobrazu - 15 miejsc
- technik mechanizacji rolnictwa i agrotroniki - 30 miejsc
- technik żywienia i usług gastronomicznych - 15 miejsc

Branżowa Szkoła I Stopnia
- mechanik - operator maszyn i pojazdów rolniczych - 15 miejsc
- cukiernik - 15 miejsc

ZESPÓŁ SZKÓŁ ZAWODOWYCH W PUSTKOWIE OSIEDLU
Pustków Osiedle 34A, tel. 14 681 87 39
www.zszpustkow.edu.pl, e-mail: zszpustkow2@poczta.onet.pl

Gabriela Sąsiadek, uczennica IV klasy technikum hotelarstwa

Podoba mi się wszystko, co związane z turystyką i funkcjonowaniem hotelu. Kiedy zobaczyłam, że ta szkoła ma w ofercie hotelarstwo, nie zastanawiałam się zbyt długo, złożyłam papiery i się dostałam. Byli u nas w gimnazjum (MG nr 3 w Dębicy – przyp. aut.) przedstawiciele Zespołu Szkół Zawodowych w Pustkowie Osiedlu. Zapewniali, że dojazd z Dębicy jest tam bardzo dobry. To, że muszę pokonać kilka kilometrów autobusem, nie jest dla mnie wielką przeszkodą. Godziny odjazdów są tak skonfigurowane, że dojeżdżam do szkoły 5 minut przed dzwonkiem, a kiedy kończę lekcje mam zaraz powrotny kurs. Uczniowie naszej szkoły biorą udział w wycieczkach i stażach zawodowych. Najlepszych 20 jedzie na 3 tygodnie do Hiszpanii. Ja też byłam tam, w Ubedzie i było to wspaniałe przeżycie. Poznałam inną kulturę i to, jak funkcjonują hotele poza granicami Polski. Nauczyłam się przy okazji trochę języka hiszpańskiego. Wcześniej mieliśmy 30-godzinny kurs, który kończył się egzaminem. Jeśli ktoś chodził na zajęcia, nie miał problemu z jego zdaniem. A dodatkową korzyścią z tego wyjazdu było kieszonkowe, które otrzymywaliśmy w hotelu.

Oferta ZSZ w Pustkowie Osiedlu na rok szkolny 2018/19:
Technikum (4-letnie)
– technik żywienia i usług gastronomicznych z innowacją pedagogiczną catering usług gastronominczych – 30 miejsc
– technik informatyk – 15 miejsc
– technik hotelarstwa z innowacją pedagogiczną steward, stewardessa – 15 miejsc

Liceum ogólnokształcące
– profil mundurowy ze specjalnością obrona terytorialna – 30 miejsc

ZESPÓŁ SZKÓŁ W JODŁOWEJ
Jodłowa 888, tel. 14 683 30 58
www.liceumjodlowa.pl, e-mail: zsjodlowa@izbarzemieslnicza.tarnow.pl

Paulina Gnat, uczennica klasy III LO

Mnie przekonała do tej szkoły głównie dogodna lokalizacja. Nie muszę nigdzie dojeżdżać, co jest uciążliwe. Mam dzięki temu więcej czasu na odpoczynek i regenerację, a to nie pozostaje bez wpływu na naukę. Nauczyciele przekazują nam wiedzę z wielkim zaangażowaniem. Lekcje przez nich prowadzone są bardzo ciekawe. Jestem pewna, że dzięki te-

eprasa.pl f1602cc551

mu będę dobrze przygotowana do matury. Ostatnio została wyremontowana sala językowa. Jest wyposażona w nowoczesny sprzęt, co stanowi dla uczniów duże udogodnienie i znakomitą pomoc ułatwiającą poszerzanie wiedzy. Budynek z zewnątrz też się zmienił, został odnowiony. W szkole nadal tętni życie i powinniśmy szanować wieloletnią tradycję i nie pozwolić, aby jej duch został stracony. Ja gdybym jeszcze raz miała dokonać wyboru, podjęłabym taką samą decyzję. Wtedy, kiedy decydowałam się przyjść do LO w Jodłowej, też szkoła ta przeżywała problemy, ale chcieliśmy utworzenia klasy, by liceum przetrwało. Teraz też nie ma się czego bać.

Oferta edukacyjna ZS w Jodłowej na rok szkolny 2018/19:
Liceum Ogólnokształcące
- profil turystyczny (geografia, historia, wos) - 25 miejsc
- profil medyczny (biologia, chemia) - 25 miejsc
- profil politechniczny (matematyka, fizyka, informatyka) - 25 miejsc
- profil sportowo-turystyczny (geografia, wos) - 25 miejsc

Szkoła Branżowa I stopnia
– klasa wielozawodowa – 25 miejsc (jeśli będzie więcej kandydatów,
mogą zostać utworzone kolejne oddziały)

Nasza szkoła wyłamuje się ze stereotypów, że lekcje prowadzone są w sposób nudny, nieefektywny, nauczyciel wykłada suchą teorię, a uczniowie nic z tego nie wynoszą. U nas zajęcia są nowatorskie, w każdej sali jest tablica interaktywna, która ułatwia zrozumienie wielu zjawisk. Lekcje są też prowadzone poza szkołą np. w muzeum w Markowej czy w sądzie, gdzie możemy obserwować rozprawę, a później dyskutować, czy wyrok był sprawiedliwy. Jeździmy na wycieczki do Kołobrzegu i Zakopanego. Nasza szkoła oferuje też udział w programie Erasmus. Uczniowie jadą do Sewilli w Hiszpanii lub Erfurtu w Niemczech. Podczas tych staży zagranicznych, które trwają 4-5 tygodni możemy rozwijać umiejętności w zawodzie i zobaczyć czym różni się praca w Polsce i za granicą. Dzięki odbywanym praktykom u lokalnych przedsiębiorców zyskujemy 3-letnie doświadczenie w zawodzie i łatwiej jest nam wejść na rynek pracy. Nie mamy trudności z jej znalezieniem. Funkcjonuje u nas kółko dziennikarskie, wydajemy gazetkę Nasz Sygnał. Uczymy się też postawy bezinteresownej pomocy, o czym świadczy prężnie działający wolontariat.

Oferta szkoły na rok 2018/19 obejmuje kształcenie w 47 zawodach w następujących branżach: mechanicznej, usługowej, spożywczej, motoryzacyjnej, budowlanej i drzewnej. Szkoła jest w stanie przyjąć nawet 120 uczniów.

RZEMIEŚLNICZA ZASADNICZA SZKOŁA ZAWODOWA W PILŹNIE

ul. Lwowska 14, tel. 14 672 21 41
www.rzsz-pilzno.pl, e-mail: rzszpilzno@interia.pl

Jarosław Cyboroń, uczeń III klasy w zawodzie operator obrabiarek skrawających.

ZASADY REKRUTACJI DO SZKÓŁ PONADGIMNAZJALNYCH

Nabór do szkół prowadzony jest elektronicznie. Po zarejestrowaniu w gimnazjum każdy otrzymuje identyfikator i hasło. Po wejściu na stronę www.podkarpacie.edu.com.pl/kandydat zainteresowany dokonuje wyboru trzech szkół.

Przez szkołę należy rozumieć nie zespół szkół, ale konkretną szkołę np. III Liceum Ogólnokształcące w Zespole Szkół nr 2 w Dębicy.

W szkołach uczeń może wybrać dowolną liczbę oddziałów. Im więcej klas wskaże, tym bardziej wzrastają jego szanse dostania się do jednej z nich. Przy wyborze powinien je uszeregować od tej, na której najbardziej mu zależy, do tej, na której zależy mu najmniej.

Kandydat, któremu wyniki pozwalać będą na przyjęcie do kilku klas, zostanie przydzielony do tej, która znajduje się najwyżej na jego liście życzeń. Po wprowadzeniu preferencji drukuje podanie z systemu. Podpisuje je on i jego rodzice, bądź prawny opiekun. Następnie składa tylko do szkoły pierwszego wyboru, która dokonuje weryfikacji zgłoszenia. Dane zostaną wpisane do systemu komputerowego z uwzględnieniem wszystkich wskazanych szkół.

Po ogłoszeniu wyników elektronicznego naboru, dostarcza komplet wymaganych dokumentów do szkoły, do której został zakwalifikowany. Złożenie oryginałów dokumentów potwierdza wolę uczęszczania do szkoły ponadgimnazjalnej i jest obowiązkowe.

Kończący naukę w gimnazjach odwiedzą więc szkoły ponadgimnazjalne dwukrotnie. Pierwszy raz, gdy będą składać wnioski, drugi dla potwierdzenia woli nauki w szkole, do której zostali przyjęci.

Ważne terminy:
- **7 maja - 11 czerwca** - złożenie wniosku o przyjęcie do szkoły ponadgimnazjalnej.
- **22-26 czerwca** - uzupełnienie wniosku o świadectwo ukończenia gimnazjum i zaświadczenie o wynikach egzaminu gimnazjalnego.
- **29 czerwca (do godz. 10:00)** - ogłoszenie przez komisję rekrutacyjną listy kandydatów zakwalifikowanych i niezakwalifikowanych do szkoły.
- **29 czerwca - 6 lipca (do godz. 15:00)** - potwierdzenie przez rodzica rozpoczęcia nauki w danej szkole poprzez złożenie oryginałów świadectwa ukończenia gimnazjum i zaświadczenia o wynikach egzaminu gimnazjalnego, o ile nie zostały złożone wcześniej.
- **9 lipca (do godz. 10:00)** - ogłoszenie przez komisję rekrutacyjną listy uczniów przyjętych i nieprzyjętych do szkoły.

Jesteś członkiem spółdzielni? Możesz parkować!

To nie zakaz, a prośba

Mieszkańcy ul. Tuwima uważają, że niebawem na terenach należących do Spółdzielni Mieszkaniowej przy Kolejowej dojdzie do takich absurdów, że psa będzie można wyprowadzać tylko wokół swojego bloku. W budynkach wielorodzinnych przy tej ulicy pojawiła się informacja ze spółdzielni, która zakazuje parkowania samochodów pod blokiem nr 1 mieszkańcom innych bloków. Problem tylko w tym, że regulamin spółdzielni mówi co innego.

Jak wynika z informacji zawieszonej w blokach, spółdzielnia chce uniknąć konfliktów sąsiedzkich. Zakaz związany jest z tym, że parking przy bloku nr 1 wybudowany został z pieniędzy z funduszu remontowego mieszkańców tego właśnie budynku. Ogłoszenie podpisała zastępca prezes spółdzielni Elżbieta Stachnik.

Czy to tylko własność jednego bloku?

Do naszej redakcji wpłynęło pismo od mieszkańca osiedla, który pyta, czy teren, na którym powstał parking należy tylko do mieszkańców bloku nr 1, czy do całej spółdzielni.

- Idąc tym tropem. to mieszkańcy tego bloku (Tuwima nr 1 - przyp. red.) np. nie powinni wyprowadzać swoich psów pod inne bloki, tylko powinni chodzić wokół swojego. Czy tego właśnie chcemy? - pyta mieszkaniec, który apeluje do prezesów spółdzielni o to, by nie dzielili mieszkańców.

Co ciekawe ogłoszenia, które pojawiły się w blokach sprzeczne są z regulaminem dostępnym na stronie spółdzielni.

Zakaz indywidualizacji

Regulamin mówi wyraźnie, że miejsca parkingowe są zastrzeżone dla członków spółdzielni i ich domowników, a także osób, którym przysługują prawa do lokali w zasobach Spółdzielni Mieszkaniowej w Dębicy oraz osób odwiedzających. Inny punkt mówi z kolei, że niedopuszczalna jest indywidualizacja miejsca parkingowego w celu wyłączonego korzystania z niego przez określonego użytkownika lub przez określony pojazd. Wiceprezes spółdzielni Elżbieta Stachnik zapewnia, że o indywidualizacji nie ma mowy.

- To jest tylko prośba do mieszkańców, a nie nakaz - wyjaśnia.

Dodaje, że mieszkańcy bloku nr 1 doskonale zdają sobie sprawę, że z tego parkingu korzystać mogą wszyscy członkowie spółdzielni, ale ogłoszenia pojawiły się po to, by nie dochodziło do niepotrzebnych konfliktów.

To kolejny parkingowy konflikt w spółdzielni po tym pomiędzy mieszkańcami bloku przy Rzeszowskiej 77 a 77a. Czy spółdzielni przy Kolejowej uda się znaleźć jakieś wyjście z tych sytuacji?

Grzegorz Król

To kolejny parkingowy konflikt w spółdzielni kierowanej przez Stanisława Olszewskiego i Elżbietę Stachnik.

eprasa.pl f1602cc551

OKK w Przyborowie znów zaprasza

Przyjdź na kiermasz po modne ozdoby

Elżbieta Buras i Maria Podlasek zapraszają na kiermasz wielkanocny 16 i 17 marca w Przyborowie.

Już nie wystarczy pięknie nakryty stół do wielkanocnego śniadania. Coraz bardziej popularne stają się inne świąteczne ozdoby. Doskonale o tym wiedzą panie z Osiedlowego Koła Kobiet w Przyborowie, które tradycyjnie organizują Kiermasz Ozdób Wielkanocnych. Znajdą się na nim najmodniejsze w tym sezonie dekoracje. Spotkanie potrwa aż dwa dni i pozwoli poczuć prawdziwy przedsmak świąt.

- Jak zwykle przygotowałyśmy dużo prac - mówi Elżbieta Buras z OKK w Przyborowie.

W poprzednich latach na stołach w Przyborowie królowały palmy z bibuły i kolorowych traw, baranki z sizalu, pisanki ze wstążek, koszyczki wykonane metodą origami, krokusy i hiacynty z krepiny oraz patery wykonane metodą szydełkową. Panie z Koła idą z duchem czasu i co roku robią coś nowego. Tym razem po raz pierwszy wykonały kurki wielkanocne ze wstążki, zajączki z sizalu, pisanki ze sznurka, a nawet baranki na styropianie ze sztucznych, mieniących się płatków śniegu.

Zawsze bardzo popularne są ozdoby wykonywane na szydełku. Takie robótki przeżywają dziś prawdziwe odrodzenie. Panie z OKK zadbały o to, by również takie ozdoby znalazły się na wielkanocnym stole. Wszystkie jak zwykle przygotowały własnoręcznie. Elżbieta Buras z OKK zaprasza do uczestnictwa w kiermaszu. Jest on propozycją zwłaszcza dla tych, którzy cenią tradycję, ale nie mają czasu albo umiejętności, by samemu zrobić ozdoby. Zwłaszcza że przygotowanie niektórych z nich jest bardzo pracochłonne. Najlepiej wiedzą o tym członkinie koła, które poświęciły na to wiele zimowych wieczorów.

Chętnych na zaopatrzenie się w ozdoby nigdy nie brakuje. Zawsze rozchodzą się one błyskawicznie, dlatego warto się pospieszyć, by móc zaopatrzyć się w te najładniejsze. Znajdują one nabywców nie tylko wśród mieszkańców Przyborowa, ale też ościennych miejscowości, a nawet gmin. Za każdym razem do Osiedlowego Domu Kultury w Przyborowie przyjeżdżają setki osób.

W tym roku kiermasz zaplanowany został na dwa dni. W piątek 16 marca rozpocznie się o godzinie 10:00, a skończy o godzinie 15:00. Organizatorzy zapraszają tego dnia zwłaszcza dzieci z przedszkola i szkoły.

- Pokażemy im, jak powstawały nasze prace i nauczymy, jak je wykonywać - obiecuje Elżbieta Buras.

Z kolei w sobotę 17 marca kiermasz potrwa od godz. 10:00 do 17:00.

- Tego dnia zapraszamy wszystkich, którzy nie będą mogli przyjść do nas w piątek – dodaje Elżbieta Buras.

Organizatorzy obiecują, że uczestnicy kiermaszu będą mogli poczuć prawdziwy klimat świąt.

Agnieszka Kruszyńska-Idzior

Uczyli, jak planować karierę zawodową

Jakie są aktualne trendy na lokalnym rynku pracy i jak jej poszukiwać, dowiedzieli się uczniowie Szkoły Podstawowej w Jaźwinach w firmie Tikkurila.

Z przedstawicielami firmy spotkali się uczniowie gimnazjum. W pierwszej kolejności zapoznali się z historią powstania firmy oraz jej działalnością w regionie. Dowiedzieli się, że Tikkurila Polska jest częścią fińskiego koncernu farbiarskiego Tikkurila Oyj, który od ponad 150 lat oferuje klientom rozwiązania w zakresie dekoracji i ochrony powierzchni. Na polskim rynku firma rozpoczęła działalność w 1998 roku. W Dębicy zatrudnia około 500 pracowników.

Gimnazjaliści z Jaźwin usłyszeli podczas spotkania, co ich czeka, gdy wejdą na rynek pracy. Jako że przed nimi czas trudnych egzaminów i życiowych decyzji związanych z wyborem zawodu, dowiedzieli się, jakie są aktualne trendy na rynku pracy, kogo szukają pracodawcy. Przekonali się, że aby znaleźć satysfakcjonujące zatrudnienie należy wykazać się dużą operatywnością.

Spotkanie z pracodawcą było też okazją do zdobycia wiedzy na temat przebiegu rozmowy kwalifikacyjnej. Menadżer Tikkurili opowiedział im, jak wygląda spotkanie w sprawie pracy na wybrane stanowisko.

- Udzielił im również wielu cennych wskazówek, jak należy się zaprezentować podczas rozmowy rekrutacyjnej, o co należy pytać - opowiada Agnieszka Szot, nauczycielka SP w Jaźwinach.

Następnie uczniowie obejrzeli prezentację pod hasłem Kolor, z której dowiedzieli się, co ma wpływ na widzenie poszczególnych barw. Mieli też okazję obejrzeć laboratoria w budynku RDI, w których przebiega proces udoskonalania farb.

Na koniec wzięli udział w części praktycznej w budynku Paletti, gdzie tworzyli własne kompozycje przy zastosowaniu produktów firmy Tikkurila.

Nauczycielka Agnieszka Szot zauważa, że wyjazd miał przede wszystkim charakter preorientacji zawodowej. Pedagogom zależy na tym, aby młodzież zdobyła jak najwięcej wiedzy w sprawach dotyczących wyboru zawodu. Szczególnie, żeby wyrobiła sobie pozytywny stosunek do pracy, zapoznała się z różnymi zawodami, by w niedalekiej przyszłości móc wybrać ten właściwy, zgodny nie tylko z zainteresowaniami, ale głównie potrzebami właścicieli firm.

Nie była to pierwsza taka lekcja zorganizowana dla gimnazjalistów z Jaźwin. Niedawno mieli oni również okazję zapoznać się z pracą sędziego oraz adwokata podczas spotkania w Sądzie Rejonowym w Dębicy. Te zajęcia rozpoczęły się od rozprawy sądowej, w której więźli udział. W jej trakcie wysłuchali zeznań oskarżonego, a następnie wyroku sądu. Na zakończenie prezes sądu szczegółowo opowiedział im, jak wygląda struktura tej instytucji i praca w niej. Także to spotkanie odbyło się pod kątem wyboru kariery zawodowej.

(akr)

Gimnazjaliści z Jaźwin podczas warsztatów w Tikkurili.

INFORMATOR GMINNY

Urząd Gminy
tel. 14 676 10 30, fax. 14 676 14 42

Gminny Ośrodek Pomocy Społecznej,
tel. 14 676 10 67.

GZGK, tel. 14 676 14 38

OŚRODKI ZDROWIA
Czarna, tel. 14 676 10 95
Róża, tel. 14 681 22 66
Stara Jastrząbka, tel. 14 676 22 84

Posterunek Policji w Czarnej
tel. 14 670 63 72

Będą mieć własne elektrownie

W tym tygodniu ma zostać ogłoszony przetarg na wyłonienie wykonawcy, który zajmie się montażem paneli fotowoltaicznych w prywatnych gospodarstwach.

Panele fotowoltaiczne odpowiadają za przekształcanie pozyskanej energii słonecznej w prąd. Dzięki nim gospodarze będą mogli liczyć na oszczędności. Własna instalacja pozwoli im w dużym stopniu zredukować wysokie rachunki za prąd. Panele mają zostać zamontowane w 355 gospodarstwach.

(akr)

Firma zajmie się montażem paneli jeszcze w tym roku. Fot. Pixabay.

Pilnuj psa, bo możesz zapłacić

Wilczur pod kołami

Mandat musiała zapłacić 57-letnia kobieta za to, że jej pies spowodował kolizję.

Była godzina 6:30 rano, kiedy kierowca opla corsy, na tarnowskich numerach rejestracyjnych, przejeżdżał przez Jaźwiny. Z jednej z posesji niespodziewanie, wprost pod samochód, wybiegł mu pies. Mimo hamowania nie udało się uniknąć zderzenia ze zwierzęciem. Na skutek tego wilczur doznał obrażeń, ma złamaną łapę. Straty poniósł też właściciel nowego, zaledwie pięciomiesięcznego samochodu. Corsa ma zniszczony przedni zderzak. Za to co się stało odpowiedzialność poniosła właścicielka psa. Za niezachowanie ostrożności przy trzymaniu zwierzęcia policja nałożyła na nią mandat w wysokości 100 złotych.

Asp. sztab. Jerzy Labak, kierownik Posterunku Policji w Czarnej mówi, że do podobnych zdarzeń dochodzi kilka razy w ciągu roku. Są one spowodowane tym, że właściciele nie trzymają zwierząt na zamkniętej posesji.

- Zwykle dochodzi do nich z udziałem psów, ale były też kolizje spowodowane przez kota, a nawet kaczkę - dodaje Jerzy Labak.

(akr)

eprasa.pl f1602cc551

Pijanych coraz więcej

Z roku na rok rośnie w gminie liczba interwencji domowych, w których uczestniczą osoby nietrzeźwe. Tak przynajmniej wynika z danych przedstawionych przez Komisariat Policji w Brzeźnicy i Gminną Komisję Rozwiązywania Problemów Alkoholowych w Dębicy.

W 2016 roku mundurowi zanotowali 235 takich interwencji, w 2017 było ich już ich o 36 więcej.

Więcej było również przypadków naruszenia zakazu spożywania alkoholu w miejscach publicznych. W 2016 r były to trzy osoby, w 2017 r. 8 osób.

Spadła natomiast liczba osób kierujących pod wpływem alkoholu samochodem, motocyklem lub rowerem. W 2016 r. policjanci ujawnili 71 takich przypadków, a w minionym już tylko 49.

tra

Czekają jeszcze na stroje

Przez rok uczyli się musztry. Teraz zostali podzieleni na trzy grupy tematyczne. Młodzieżowe Grupy Reprezentacyjne Gminy Dębica to teraz: Grupa Rzymian, Grupa Księstwa Warszawskiego i Grupa Strażaków.

Ta ostatnia, po pierwszych ćwiczeniach, ma jeszcze zostać podzielona na sekcje: medyczną i bojową, w zależności od uwarunkowań i zdolności dzieci.

Grupy już wkrótce mają zostać wyposażone w odpowiednie stroje, w których będzie je można zobaczyć podczas gminnych uroczystości.

W strukturach młodzieżowych grup działa obecnie 70 osób, które uczestniczą w zajęciach odbywających się w szkołach w Pustyni, Brzeźnicy, Paszczynie i Pustkowie.

tra

INFORMATOR GMINNY

Urząd Gminy Dębica, tel. 14 680 33 10.

Straż Gminna, Dębica, tel. 14 680 33 31.

Gminny Ośrodek Pomocy Społecznej, Dębica, tel. 14 680 33 33.

OŚRODKI ZDROWIA
Pustków Osiedle, tel. 14 682 16 16
Gumniska, tel. 14 681 66 77
Pustków, tel. 14 681 28 22
Zawada, tel. 14 677 50 92

Centrum Kultury i Bibliotek w Pustkowie Osiedlu, tel. 14 681 10 06

Gminny Ośrodek Sportu i Rekreacji w Pustkowie Osiedlu, tel. 14 681 85 49

Centrum Edukacji Ekologicznej w Stobiernej, tel. 724 346 922

PGO, Paszczyna, tel. 14 681 79 12

GZK w Brzeźnicy, tel. 14 682 04 20

Posterunek Policji w Brzeźnicy tel. 14 670 63 75

W tym roku przebudowa, a w przyszłym zajęcia

To będzie dom dla seniorów

O tym, że gmina stara się, by w Kochanówce powstał Dom Seniora, pisaliśmy już w zeszłym roku. Wtedy jednak nie było jeszcze wiadomo, czy uda się na tę inwestycję zdobyć dofinansowanie. Ale udało się i w kwietniu rozpocznie się przebudowa remizy, w której będzie się mieścił. Sekretarz gminy Adrianna Miazga zapowiada, że od stycznia 2019 roku w zajęciach tam organizowanych będzie mogli brać udział seniorzy z całej gminy.

- Z całej gminy, bo planujemy uruchomić tam dowozy - mówi Adrianna Miazga.

W przebudowanym budynku byłej remizy zajęcia odbywać się będą 5 dni w tygodniu po 8 godzin dziennie.

Osoby w wieku 60+ będą mogły w interesujący sposób spędzić tam czas, m.in. biorąc udział w spotkaniach o charakterze kulturalnym, edukacyjnym i prozdrowotnym. Z seniorami pracować będą m.in.: dietetyk, muzyk i rękodzielnik. Zapewniona zostanie im również pomoc w codziennych czynnościach oraz co najmniej jeden ciepły posiłek dziennie.

Sekretarz gminy wyjaśnia, że w Dziennym Domu Seniora+, bo taką nazwę nosić będzie ta placówka, brane pod uwagę będą trzy formy uczestnictwa: stała (dla osób, które codziennie korzystać będą z pełnego zakresu świadczeń), niestała (dla tych, którzy ze świadczeń korzystać będą tylko w wybrane dni tygodnia) oraz otwartą (dla osób nie korzystających ze świadczeń, ale uczestniczących w ogólnodostępnych zajęciach otwartych).

Dzienny Dom Senior+ działał będzie co najmniej 3 lata, bo tak zakłada rządowy program, z którego gminie udało się zdobyć 266 tys. zł dotacji.

- Zakłada on, że w tym roku musimy zakończyć przebudowę budynku i dostosowanie go do potrzeb seniorów, dlatego musimy się spieszyć - informuje wicewójt Zdzisław Siwula.

Nabór na zajęcia prowadzić będzie Gminny Ośrodek Pomocy Społecznej.

tra

Dzienny Dom Senior+ powstanie w budynku byłej remizy w Kochanówce.

Strażakom na remonty, mundury i nowy wóz

Na zakupy, m.in. mundurów, jednostki dostaną 180 tys. zł. fot. arch.

O inwestycjach, które sfinansowane zostaną z podzielonej podczas ostatniej sesji nadwyżki budżetowej, pisaliśmy w ostatnim numerze OL. Ale z pieniędzy tych skorzystają też m.in. jednostki OSP, szkoły, a nawet parafia w Brzeźnicy.

Na działalność jednostek OSP gmina przeznaczy 390 tys. zł. Z tego m.in.: 150 tys. zł na zakup samochodu pożarniczego dla OSP Brzeźnica Wola, 180 tys. zł na bieżące zakupy, w tym na umundurowanie, a 50 tys. zł na bieżące remonty w jednostkach.

107,5 tys. zł dostanie Gminny Zespół Administracyjno-Ekonimoczny Szkół i Przedszkoli. 50 tys. zł na dostosowanie szkolnych gabinetów zdrowia, a 57,5 tys. zł będzie to dotacja dla Niepublicznego Przedszkola w Brzeźnicy na niepełnosprawnego wychowanka.

Dodatkowe 20 tys. zł trafi do ZS w Pustyni w wyposażenie szkolnej szatni.

Parafia w Brzeźnicy otrzyma 70 tys. zł. Pieniądze te przeznaczone zostaną na renowację zabytkowych stalli w tamtejszym kościele.

600 tys. zł wypłacone zostanie Gminnemu Zakładowi Komunalnemu w ramach dopłaty do wody i ścieków. 80 tys. zł spółka dostanie na zarządzanie gminną siecią wodno-kanalizacyjną.

Gminny Ośrodek Sportu i Rekreacji może liczyć na 245 tys. zł. 30 tys. zł na utrzymanie boisk, 30 tys. zł na organizację imprez sportowo-rekreacyjnych, 33,5 tys. zł na budowę ogrodzenia boiska w Stasiówce, 65 tys. zł na zakup kosiarki do koszenia boisk, 29,7 tys. zł na zatrudnienie animatorów na Orlikach w Pustkowie, Pustkowie Osiedlu i Nagawczynie i 56,8 na bieżącą działalność.

60 tys. zł kosztować będzie gminę utrzymanie linii nr 17 Miejskiej Komunikacji Samochodowej.

312 tys. zł dostanie Centrum Kultury i Bibliotek. 152,5 tys. zł wyda na organizację imprez, 80 tys. zł na działalność grup młodzieżowych, a 80 tys. zł na kółka zainteresowań.

tra

18 marca w Brzeźnicy

Gospodynie poczęstują

Już nie tylko Koła Gospodyń Wiejskich i młodzież szkolna wezmą udział w corocznej przedświątecznej imprezie pod hasłem Tradycje Wielkanocne w Gminie Dębica. Tym razem zaprezentują się na niej również Kluby Seniora.

W zeszłym roku gospodynie i uczniowie gościli w Zespole Szkół w Paszczynie. W tym gospodarzem będzie Szkoła Podstawowa w Brzeźnicy. Impreza rozpocznie się w niedzielę 18 marca o godz. 13.

W programie: przegląd ozdób wielkanocnych przygotowanych przez uczniów szkół podstawowych oraz przegląd stołów wielkanocnych, połączony z degustacją potraw przygotowanych przez KGW i Kluby Seniora.

W trakcie GOPS i Stowarzyszenie Inicjatyw Społecznych Nowe Możliwości przeprowadzą akcję charytatywną na rzecz niepełnosprawnych dzieci z terenu gminy.

tra

Reklama

eprasa.pl f1602cc551

8 Marca w Straszęcinie

Wójt dostał petycję. Co zrobi?

Czy mężczyźni będą w niedziele gotować obiady? Twardy orzech ma do zgryzienia wójt Marek Rączka, bo przyjął do realizacji petycję, wręczoną przez panie. A wprowadzenie w gminie takiego obyczaju jest jednym z jej głównych punktów. Stało się to w Straszęcinie, gdzie 8 marca świętowano Dzień Kobiet. Wójt nie mógł odmówić prośbie uczestniczek spotkania także dlatego, że panowie byli tam w mniejszości.

Wieczór w szkole, po wcześniejszej mszy św. odprawionej w kościele parafialnym przez ks. Bogusława Czecha, rozpoczął się od odegrania sceny historycznej. Nawiązywała do 100-lecia uzyskania praw wyborczych przez Polki.

Marszałek Józef Piłsudski - w tej roli brawurowy Zbigniew Grdeń, otrzymał petycję od grupy kobiet, m.in. od ks. Heleny Jabłonowskiej. W tej scenie zagrały członkinie Koła Gospodyń Wiejskich, noszącego imię księżnej z Przyborowia (dziś Przyborowa). Były tak przekonujące i zdeterminowane, że brawura marszałka gdzieś znikła i bez oporów obiecał spełnienie ich prośby.

Marek Rączka, gdy także otrzymał petycję z postulatami od pań, trochę się ociągał, zanim odczytał jej treść. A jest tam żądanie budowy takich chodników, po których można chodzić w dziesięciocentymetrowych szpilkach. Także zapewnienie w lokalach wyborczych miejsca na damskie torebki. A że 2018 to rok wyborczy, panie nie miały wątpliwości, że wójt wnioski bez oporu zrealizuje.

Na sali nie brakowało pań w każdym wieku.

Aktorzy inscenizacji: członkinie KGW im. Ks. Heleny Jabłonowskiej i Zbigniew Grdeń z wójtem Markiem Rączką.

W drugiej części spotkania, prowadzonego przez Ewelinę Piękoś i Piotra Skrzeka, którzy zapewnili zebranym sporą dawkę dobrego humoru, wystąpiła Orkiestra Dęta Gminy Żyraków, pod batutą Grzegorza Steca. W koncercie pod tytułem: To, co kobietom w duszy gra, zabrzmiały światowe i polskie szlagiery muzyki rozrywkowej i filmowej, m.in. w wykonaniu Pawła Morawczyńskiego, wiceprezesa Stowarzyszenia Radość.

A że był to dzień świąteczny, to jak na 8 marca przystało, żadna z pań nie wyszła do domu bez czerwonej róży. Panowie może i byli na sali w mniejszości, ale było ich tylu, że dotarli z kwiatami do każdej z pań.

(rys)

Kiermasz Wielkanocny już w tę niedzielę

Będzie żurek po zasowsku

To będzie pełne atrakcji popołudnie. Dla mieszkańców tej miejscowości żurek po zasowsku to pewnie nic nowego, ale ich goście być może po raz pierwszy skosztują tego specjału.

Będzie to można zrobić podczas Świątecznego Kiermaszu Wielkanocnego, jaki w niedzielę 18 marca br. odbędzie się w budynku wielofunkcyjnym. Rozpocznie się o godz. 12:30, zakończy ok. godz. 15.

Żurek to nie jedyna potrawa, którą będzie można degustować. Panie ze Stowarzyszenia Zasowianki przygotują też inne tradycyjne dania i wypieki.

Impreza rozpocznie się od występu uczniów Szkoły Podstawowej. Rozstrzygnięty zostanie także konkurs na kartkę wielkanocną oraz wręczone nagrody w XXI Gminnym Konkursie na Pisankę Ludową i Plastykę Obrzędową. A na zakończenie tej części zaplanowano quiz świąteczny z nagrodami dla dzieci.

Do kupienia będą pisanki, baranki i inne smakołyki, przygotowane przez szkoły, stowarzyszenia, świetlice, twórców indywidualnych, w tym regionalnych artystów.

Kiermasz organizują: Centrum Kultury i Promocji, sołectwo Zasów, Stowarzyszenie Zasowianki, Szkoła Podstawowa w Zasowie Gminna Biblioteka Publiczna oraz gmina Żyraków.

(iw)

INFORMATOR GMINNY

Urząd Gminy, tel. 14 683 12 21

Gminny Ośrodek Pomocy Społecznej, tel. 14 682 26 35

OŚRODKI ZDROWIA
Gminny Ośrodek Zdrowia, tel. 14 670 12 17
NZOZ Lekarz Rodzinny Krystyna Osuch, tel. 14 68 22 850
Straszęcin, tel. 14 676 86 44
Bobrowa, tel. 14 682 43 00
Nagoszyn, tel. 14 682 88 14

GZGK, tel. 14 682 26 38

Posterunek Policji w Żyrakowie tel. 14 670 63 76

Ogłoszenie

INFORMACJA

Wójt Gminy Żyraków działając na podstawie art. 35 ust. 1 i 2 ustawy z dnia 21 sierpnia 1997r. o gospodarce nieruchomościami (tekst jedn. Dz. U. z 2018 r. poz. 121 ze zm.) informuje, że na tablicy ogłoszeń Urzędu Gminy w Żyrakowie oraz na stronie internetowej www.zyrakow.pl/bip w zakładce Gmina Żyraków, Oferty Inwestycyjne, dostępne są wykazy nieruchomości przeznaczonych do: użyczenia na terenie Gminy Żyraków (IiGK.6850.4.2017), dzierżawy w drodze bezprzetargowej, położonej w miejscowości Wiewiórka (znak: IiGK.6845.2.2018), zamiany, położonej w miejscowości Góra Motyczna (znak: IiGK.6840.6.2.2016), sprzedaży w drodze bezprzetargowej, na poprawę zagospodarowania nieruchomości sąsiedniej w Bobrowej (znak: IiGK.6840.13.1.2016) oraz w Mokrem (znak: IiGK. 6840.9.1.2016) i sprzedaży w drodze przetargowej w Bobrowej (znak: IiGK.6840.13.2.2016) oraz w Nagoszynie (IiGK.6840.10.4.2017). Szczegółowe informacje można uzyskać w Urzędzie Gminy w Żyrakowie z/s 39-204 Żyraków 137, w pokoju nr 1 lub telefonicznie: 14 6807 101.

Spółdzielnia startuje za dwa tygodnie

Także w ub. roku pracownicy Radości pracowali przy pielęgnacji zieleni.

Wciąż poszukiwani są pracownicy do Spółdzielni Socjalnej Radość, która na przełomie marca i kwietnia na dobre rozpocznie działalność.

To wspólna inicjatywa Stowarzyszenia Rodziców i Przyjaciół Osób Niepełnosprawnych Radość oraz Gminy Żyraków. Spółdzielnia prowadziła będzie działalność gospodarczą o profilu porządkowo-remontowym. Chce zatrudnić na umowę o pracę pięć osób z orzeczeniem o znacznym lub umiarkowanym stopniu niepełnosprawności, zamieszkałych na terenie gminy Żyraków.

Będą wykonywali prace zlecone przez gminę, jak: koszenie trawników i rowów, przycinanie gałęzi, malowanie hydrantów, zamiatanie liści, sprzątanie chodników i placów, utrzymywanie i pielęgnacja terenów zielonych.

Wszystkie osoby chętne do pracy proszone są o kontakt pod numerem tel. 508 611 204 lub 14 681 16 14.

W poprzednich latach niepełnosprawni pracownicy zajmowali się już porządkowaniem miejsc publicznych, ale dotychczas w ramach Zakładu Aktywizacji Zawodowej w Woli Żyrakowskiej. Spółdzielnia socjalna to nowa inicjatywa, oferująca pełne etaty pracownicze.

(iw)

eprasa.pl f1602cc551

Smog Wawelski w szkołach

W Zespołach Szkół w Strzegocicach oraz w Słotowej przeprowadzone zostały programy dotyczące ochrony powietrza.

Zajęcia miały formę spektaklu teatralnego pt. SmoG Wawelski, wystawionego przez Studio Teatralne Sztuka. W projekcie udział brali przedszkolaki i uczniowie klas I-III. Dzieci, biorąc udział w zabawie wspólnie pokonali smoka wawelskiego, jednak przez brak dbałości mieszkańców o czystość powietrza pojawił się także SmoG Wawelski. Dzieci dowiedziały się, jak segregować śmieci oraz jak minimalizować zanieczyszczenia powietrza.

rar

Reklama

Ferma Drobiu Żmuda w Zdziarcu posiada w sprzedaży kury nioski 46 - tygodniowe - 20 zł/szt, kokoszki, koguty 7 - tygodniowe - 7 zł/szt., brojlera kurzego z żółtą nóżką - 4,50 zł/kg. Tel. 14 681 13 53, 602 817 064.

TŁUMACZ PRZYSIĘGŁY
JĘZYKA NIEMIECKIEGO
PILZNO
KATARZYNA JANKOSZ
TEL. 502571795
www.verbum-jankosz.pl

Lokal do wynajęcia

60 m² Łęki Dolne (4 km od Pilzna).

Dobra lokalizacja (przy sklepie Spożywczo - Przemysłowym GS Łęki Dolne) naprzeciwko Ośrodek Zdrowia.

Cena i warunki adaptacji do uzgodnienia.

Tel. kontaktowy 14 672 11 17 w godz. od 7.00 do 15.00.

INFORMATOR GMINNY

Urząd Miejski,
tel. 14 672 10 36

Gminny Ośrodek Pomocy Społecznej,
tel. 14 676 16 88

Punkt Rozwiązywania Problemów Alkoholowych– tel. 14 676 63 54,

OŚRODKI ZDROWIA
PILMEDIC Pilzno, tel. 14 672 10 77;
Dobrków, tel. 14 672 10 35;
Łęki Dolne, tel. 14 672 50 03;
Strzegocice, tel. 14 681 72 20.
SUMED Pilzno, tel. 14 672 33 33.

MZWiK, tel. 14 672 12 98.

MZK „PILZNO" Sp. z o.o.,
tel. 14 681 57 88

Komisariat Policji w Pilźnie
tel. 14 670 63 74

Pomocna Dłoń w gminie

Bransoletki życia dla seniorów

Całodobowy monitoring i natychmiastowa pomoc w przypadku zagrożenia zdrowia lub życia osób starszych to główne założenia programu Pomocna Dłoń, do którego przystąpiła gmina. Skorzystać z niego mogą osoby powyżej 60. roku życia, a nabór wniosków będzie trwał do 30 kwietnia.

Projekt przeznaczony jest dla osób, które poza kryterium wieku mają również problemy ze zdrowiem. Jest on także dla tych, którzy ze względu na niepełnosprawność wymagają opieki albo wsparcia w związku z brakiem możliwości samodzielnego wykonywania co najmniej jednej z podstawowych czynności dnia codziennego.

W ramach projektu dziesięć osób otrzyma tzw. bransoletki życia, a dwanaście objętych zostanie usługami opiekuńczymi. Z kolei dla dwóch mieszkańców gminy zapewnione będą specjalistyczne usługi opiekuńcze, a piętnaście osób zostanie objętych sąsiedzkimi usługami opiekuńczymi.

Te ostatnie polegać będą na pomocy w podstawowych codziennych czynnościach. Jak wyjaśniają pracownicy Ośrodka Pomocy Społecznej w Pilźnie, szczegółowy zakres usług będzie indywidualnie dostosowany do potrzeb i możliwości osoby, która o taką pomoc będzie się ubiegała. Co ważne - osoby, które będą pomagały, zostaną wcześniej przeszkolone.

Projekt skierowany jest do osób powyżej 60. roku życia. Fot. Sxc.hu.

Jak wyjaśnia kierownik OPS Zofia Uriasz czekają na pierwsze zgłoszenia.

- Dopiero ogłosiliśmy realizację programu, ale mamy rozeznanie w środowisku i wiemy, że zainteresowani będą - mówi.

Dodaje, że w gminie jest duże zapotrzebowanie na pomoc społeczną, dlatego ośrodek zdecydował się złożyć wniosek o dofinansowanie i rozszerzenie działalności.

- I się udało. Dzięki temu będziemy mogli zwiększyć liczbę osób objętych usługami opiekuńczymi i specjalistycznymi - nie ukrywa zadowolenia Zofia Uriasz.

W związku z wykonaniem projektu OPS zatrudni dodatkowe opiekunki domowe.

Projekt realizowany będzie do końca marca 2020 roku. Całkowita jego wartość to ok. 940 tys. zł, a dofinansowanie wynosi ponad 890 tys. zł. Pozostała kwota przeznaczona została z budżetu gminy Pilzno. Osoby zainteresowane proszone są o kontakt z OPS w Pilźnie, ul. Rynek 33, w pok. nr 1, tel. 14 676 18 52 oraz 14 672 20 99.

Grzegorz Król

Walne zebranie TPPiZP

Dołączają kolejni

W trakcie walnego zebrania Towarzystwa Przyjaciół Pilzna i Ziemi Pilźnieńskiej wręczono 26 legitymacji członkowskich.

Było to pierwsze od lat zebranie, które zorganizowane zostało w innym miejscu niż Dom Kultury, gdzie właśnie trwa remont. Dlatego TPPiZP skorzystało z uprzejmości dyrekcji Szkoły Podstawowej w Pilźnie i w świetlicy tego budynku przedstawione zostało sprawozdanie z działań podjętych w ubiegłym roku. Ale dyskutowano także nad przyszłością towarzystwa oraz omawiane były tematy nurtujące mieszkańców Pilzna i gminy.

Najważniejszym jednak punktem było wręczenie legitymacji nowym członkom TPPiZP. A ich liczba jest imponująca, bo przybyło blisko trzydzieści osób. Na koniec 2017 roku organizacja liczyła 185 członków.

W tym roku towarzystwo planuje m.in. wydanie monografii Pilzna, która ma być pierwszym takim kompleksowym opracowaniem historii miasta.

rar

Do stolicy Dolnego Śląska pojedzie Arek

Zaledwie dwudziestu jeden cukierników z całego kraju zostało zakwalifikowanych do udziału w XXIII Ogólnopolskim Turnieju w Zawodzie Cukiernik i Piekarz. Wśród nich znalazł się Arkadiusz Gąsior - uczeń Rzemieślniczej Branżowej Szkoły I Stopnia w Pilźnie.

O tym, że młody cukiernik pojedzie do Wrocławia, zdecydował Komitet Główny Turnieju na Najlepszego Ucznia w Zawodzie Cukiernik i Piekarz. Turniej odbędzie się w dniach od 16 do 18 kwietnia w Zespole Szkół Zawodowych nr 5, w stolicy Dolnego Śląska.

- Jest to ogromne wyróżnienie dla Arka, który przyznaje, że cukiernictwo jest jego pasją i lubi brać udział w takich branżowych imprezach - mówi dyrektor pilźnieńskiej szkoły Anna Smołucha, która jest bardzo zadowolona z kolejnego już sukcesu ucznia.

Teraz Arkadiusz Gąsior będzie przygotowywał się zarówno merytorycznie, jak i praktycznie pod czujnym okiem Barbary Bassary -Poprawy, właścicielki dębickiej cukierni Bassara.

- Serdecznie jej dziękujemy za poświęcony czas i bezinteresowną pomoc okazaną naszemu uczniowi - dodaje Anna Smołucha.

We Wrocławiu Arkadiusz Gąsior będzie musiał wykazać się umiejętnościami cukierniczymi, prezentując w swoich wyrobach temat tegorocznej edycji, którym jest Powiew wiosny.

- Trzymamy kciuki i gratulujemy sukcesów - mówi dyrektor szkoły.

rar

Pierwsza taka szkoła w całej gminie

Od maja szkoła nosiła będzie imię Jana Pawła II.

W sobotę 19 maja Publiczna Szkoła Podstawowa w Machowej oficjalnie otrzyma imię Jana Pawła II. Będzie pierwszą w gminie, której patronował będzie papież.

Radna Miejska w Pilźnie podjęła w tej sprawie uchwałę, a wejdzie ona w życie w maju. Proces nadania imienia szkole trwał od 2012 roku, a po konsultacjach z mieszkańcami wsi podjęta została decyzja o wyborze właśnie Jana Pawła II. Zanim wybrano tego świętego na patrona, w szkole podjętych zostało wiele działań, dzięki którym postać Jana Pawła II została przybliżona zarówno uczniom, jak i nauczycielom.

Pomiędzy 2012 a 2017 rokiem udało się zrealizować dwie akcje pedagogiczne: Jan Paweł - postać świętego naszych czasów oraz Wyzwania młodego wieku. Przeprowadzono szereg konkursów związanych z życiem i działalnością papieża, zorganizowano lekcje wychowawcze, wystawy, opracowano gazetki ścienne, wyświetlane były filmy, a w trakcie wieczornic zaprezentowana została poezja papieża.

Jana Pawła II uczniowie poznawali również w trakcie wycieczek szkolnych do Wadowic, Krakowa, sanktuarium w Łagiewnikach, czy Starego Sącza, gdzie 16 czerwca 1999 roku papież odprawił jedną z mszy, w trakcie VII i najdłużej trwającej pielgrzymki do Polski.

- Wyrażamy głębokie przekonanie, że wychowanie młodzieży w duchu nauki naszego wielkiego rodaka pozwoli nam kształtować ludzi światłych, wrażliwych i gotowych do pracy nad dziełem tworzenia świata piękniejszego, lepszego i bardziej sprawiedliwego - podkreśla dyrekcja szkoły.

rar

eprasa.pl f1602cc551

Bohaterami będą dzieci

Szkoła Podstawowa nr 1 w Jodłowej organizuje wystawę pt. Dawny świat dziecka. W jej przygotowaniu może pomóc każdy, kto przekaże jakiś eksponat.

Dyrekcja i nauczyciele jodłowskiej Jedynki chcą w ten sposób przybliżyć współczesnemu odbiorcy dawny obraz dzieci i ich zabawek. Chcą pokazać, że tak naprawdę nie różniły się od dzieci współczesnych. Tak samo płaczą, przytulają swoje lalki, śmieją się, rozbijają kolana.

Mieszkańcy gminy Jodłowa do SP nr 1 dostarczyć mogą stare fotografie, zabawki, przybory szkolne, sprzęt sportowy, ubrania dziecięce, itp. Wystawa zaplanowana została na czerwiec, kiedy obchodzony będzie Dzień Dziecka, a przy tej okazji odbędzie się Piknik Rodzinny.

JAG

Przyszłe mamy na ćwiczenia

Samodzielny Publiczny Gminny Zakład Opieki Zdrowotnej w Brzostku przygotował ofertę dla przyszłych mam. Kobiety w ciąży zaprasza na ćwiczenia, które pomogą im przygotować się do porodu i ułatwić późniejszy powrót do formy.

Zajęcia w SPGZOZ w Brzostku odbywają się raz w miesiącu. Prowadzi je fizjoterapeutka Magdalena Matłok. Mogą w nich uczestniczyć panie, które w ciąży są od co najmniej 21 tygodni. Wcześniej muszą jednak zapisać się u położnej środowiskowej, dzwoniąc pod nr tel. 14 680 50 84.

W programie ćwiczenia rozciągające, relaksacyjne i oddechowe. Dla pacjentek, które na co dzień korzystają z opieki medycznej w SPGZOZ, zajęcia są bezpłatne.

JAG

INFORMATOR GMINNY BRZOSTEK

Urząd Miejski, tel. 14 683 01 11

Miejsko-Gminny Ośrodek Pomocy Społecznej, tel. 14 680 89 21

OŚRODKI ZDROWIA
Brzostek, tel. 14 683 04 72.
Smarżowa, tel. 14 683 59 37.
S-Med, tel. 14 639 62 00

ZGK, tel. 14 683 01 20

Komisariat Policji w Brzostku
tel. 14 670 63 71

INFORMATOR GMINNY JODŁOWA

Urząd Gminy, tel. 14 683 30 53.

Gminny Ośrodek Pomocy Społecznej, tel. 14 683 30 45.

OŚRODKI ZDROWIA
GK-MED, tel. 14 672 63 23

Rewir dzielnicowych w Jodłowej
tel. 14 670 63 73

Te zwierzęta nie atakują ludzi

W Dzwonowej i Przeczycy widziane były wilki?

Ci, którzy przyglądnęli się zwierzakowi i zostawianym przez niego śladom z bliska, są pewni - to wilk. Samotny samiec zapuścił się w południowe rejony powiatu. W Dzwonowej miał nawet rozszarpać psa. Eksperci podkreślają jednak, że dla człowieka nie jest zagrożeniem. Woli go unikać.

Jedni mówią, że widzieli tylko jednego wilka, inni, że jest ich kilka sztuk. (fot. freeimages.com)

W Przeczycy kilka razy w ciągu ostatnich tygodni samotnego basiora zauważył Sylwester Kolbusz. Ostatnio w ubiegłą niedzielę.

- Widziałem go z bliska, źle wyglądał, wychudzony, ze spuszczonym łbem, musiał się odłączyć od watahy - mówi Sylwester Kolbusz.

Zauważył go zresztą nie tylko on, bo kilku sąsiadów, z którymi rozmawiał, potwierdziło jego obserwacje. Starali się nawet zrobić zdjęcia, ale wilk zdążył się ukryć przed obiektywem aparatu w krzakach. Fotografie wyszły więc niewyraźne.

Pan Piotr, mieszkaniec Dzwonowej, opowiada natomiast, że z odległości 50 m widział 4 wilki. To one mogły, jego zdaniem, odpowiadać za rozszarpanie psa na jednej z posesji w gminie. Świadczą o tym ślady pozostawione na śniegu.

Leszek Bonar z Nadleśnictwa Dębica zauważa, że w trakcie prowadzonych ostatnio inwentaryzacji zwierząt leśnych, nie stwierdzona została w naszych lasach obecność wilków. Do niego nie dotarły żadne oficjalne sygnały, by ostatnio miały się w nich pojawić. Nie może jednak z całą pewnością powiedzieć, że jest to nieprawda.

- Nie słyszałem o takich przypadkach, żeby wilk zaatakował człowieka - uspokaja jednak Leszek Bonar.

Na swoje ofiary wybiera inne zwierzęta np. sarnę, owcę czy psa. Pracownik Nadleśnictwa przypomina też, że wilk jest objęty ścisłą ochroną na obszarze całej Polski. Ten status obowiązuje od 1998 roku. Zgodę na jego odstrzał w wyjątkowych okolicznościach może wydać minister środowiska.

Janusz Grajcar

Megamózgi 2018

W finale są również nasze szkoły

Uczniowie Szkoły Podstawowej w Bratkowicach okazali się najlepsi w szkolnych eliminacjach konkursu Megamózgi. Z testu, który otrzymali od organizatora, czyli Szkoły Podstawowej w Siedliskach Bogusz, uzyskali 103,5 punktu.

W etapie finałowym powalczą z zakwalifikowanymi do niego 9 drużynami, które zajęły kolejne miejsca:

2. Gimnazjum nr 1 z Oddziałami Dwujęzycznymi w Jaśle - 101 pkt.
3. SP nr 3 w Sanoku - 99
4. SP nr 1 w Jodłowej - 97,5
5. MG nr 1 w Dębicy - 96
6. SP w Lipinach - 94
7. Oddziały Gimnazjalne w I LO w Krośnie - 91
8. SP nr 1 w Jarosławiu - 88
9. SP nr 3 w Dębicy - 87
10. ZSP w Wiśniowej - 84,5

Wszystkie drużyny po przyjeździe do Siedlisk najpierw napiszą kolejny test, a pięć najlepszych zobaczymy w wielkim finale, którego skład uzupełnią gospodarze. Rywalizacja, którą będzie można zobaczyć w środę 21 marca, rozpocznie się o godz. 11:00.

Uczniowie jak zwykle będą zmagać się z pytaniami z zakresu matematyki, fizyki, geografii, biologii, chemii, informatyki i zasad udzielania pierwszej pomocy. Wszyscy uczestnicy otrzymają nagrody. Główne stanowić będzie sprzęt elektroniczny i sportowy.

Pomysłodawcą i prowadzącym konkurs jest Krzysztof Dziedzic.

JAG

Doping publiczności z pewnością przyda się startującym drużynom.

1 procent dla potrzebującego

Nie ten numer Filipa

W ostatnim numerze OL przedstawiałem sylwetkę cierpiącego na rzadką chorobę genetyczną zespół Angelmana Filipa Parata z Dęborzyna. Do tekstu wkradł się jednak błąd, który może sprawić, że 1 procent podatku nie trafi na jego subkonto.

Kończący w kwietniu 6 lat chłopiec jest podopiecznym Fundacji Dzieciom Zdążyć z Pomocą. Jej KRS: 0000037904. Wypełniając PIT pamiętać należy również o podaniu celu szczegółowego: 27924 Parat Filip.

Właśnie w numerze podopiecznego przestawione zostały dwie cyferki. Osoby, które już wypełniły formularz rozliczenia rocznego i chciały przekazać 1 procent Filipowi, mogą złożyć korektę dotyczącą celu szczegółowego. Za pomyłkę zainteresowanych przepraszam.

Janusz Grajcar

Reklama

eprasa.pl f1602cc551

Finał diecezjalny rozegrali w Dębicy

Lektorzy starsi z Czarnej nie obronią wicemistrzostwa

Nie uda się powtórzyć sukcesu sprzed roku lektorom starszym z parafii MB Fatimskiej z Czarnej. W finale diecezjalnym mistrzostw piłki nożnej halowej, który rozegrany został w Dębicy, zajęli dalsze miejsce i nie pojadą na finał ogólnopolski. Bliżsi awansu byli lektorzy młodsi z tej samej wspólnoty, którzy w swojej kategorii zajęli 2. miejsce. Podobnie zresztą jak wśród lektorów starszych reprezentanci parafii Wniebowzięcia NMP w Przeczycy.

Rozgrywkom przyglądał się ks. Grzegorz Rzeźwicki, pochodzący z Dębicy diecezjalny duszpasterz Liturgicznej Służby Ołtarza. Wychował się tuż obok miejsca, w którym w ostatnią sobotę rywalizowali lektorzy starsi, czyli nowej hali sportowej Szkoły Podstawowej nr 3. Obecnie jest proboszczem parafii św. Maksymiliana w Tarnowie.

- Dla ministrantów i lektorów ważna jest nie tylko formacja liturgiczna, ale też integracja. Taki turniej to pożyteczna forma spędzenia wolnego czasu - podkreśla ks. Rzeźwicki.

Dodaje, że z mistrzostw Polski przedstawiciele naszej diecezji zawsze wracali z medalem. Prowadzone na 3 etapach (dekanalny, regionalny i diecezjalny) eliminacje pozwalają wyłonić najlepszego reprezentanta, który w finale ogólnopolskim jest w stanie powalczyć z każdym. A w trzeciej edycji chłopcy z Dębicy zdobyli nawet złote medale.

W tym roku jednak w finale diecezjalnym dębickiej drużyny zabrakło. Za to aż wprowadziła wspólnota MB Fatimskiej w Czarnej, a dwie Wniebowzięcia NMP w Przeczycy. Czarnianie grali we wszystkich kategoriach od ministrantów do lektorów starszych. W dwóch lektorskich mierzyli się w grupie z kolegami po fachu z Przeczycy.

Starcie lektorów młodszych zakończyło się bezbramkowym remisem. Nieco rozczarowany tym faktem był kapitan drużyny z Czarnej Szymon Toczyński, który nie ukrywał, że on i jego koledzy przyjechali do hali przy ul. Lisa, żeby wygrać. I do spełnienia marzeń zabrakło im tylko zwycięstwa w meczu finałowym z rywalami z parafii św. Jana Ewangelisty w Zalasowej.

Dalsze miejsce zajęli gracze z gminy Brzostek.

- Brakło nam nieco szczęścia w starciu z Czarną. Mateusz Pruchnik uderzył w słupek. Jako lektorzy staraliśmy się bardziej zwracać uwagę na fair play, żeby nie było chamskich zagrań - mówił Łukasz Lisak.

W rywalizacji lektorów starszych Czarna też mierzyła się w grupie z Przeczycą i wygrała 2:1 po dwóch golach Wiktora Kutrzuby. Srebrni medaliści MP z Częstochowy, w tym roku w Rzeszowie jednak nie powalczą o poprawę wyniku. Bliżsi awansu byli bowiem gracze z Przeczycy, którzy w finale ulegli przeciwnikom z parafii św. Mikołaja Biskupa z Przyszowej.

Wśród ministrantów miejsca na podium dla reprezentantów Czarnej zabrakło.

W grupie lektorzy starsi z Czarnej (bordowe koszulki) pokonali kolegów z Przeczycy, ale w finale imprezy zagrali ci drudzy.

Dębickie zawody rozpoczęły się od mszy św., której przewodniczył bp Stanisław Salaterski. Wzięło w niej udział ponad 400 zawodników. W każdej z kategorii zgłoszonych zostało 16 drużyn. Turniej zorganizowało Duszpasterstwo LSO Diecezji Tarnowskiej. A w Dębicy odpowiadał za ich przeprowadzenie ks. Szczepan Juda z parafii NSPJ w Dębicy-Latoszynie.

Janusz Grajcar

Trwa Nowenna Jubileuszowa

Od wtorku w parafii Wszystkich Świętych w Straszęcinie trwa Jubileuszowa Nowenna. Jest to duchowe przygotowanie się do stulecia odzyskania niepodległości, a także beatyfikacji służebnicy Bożej Hanny Chrzanowskiej.

Każdy dzień Nowenny ma swój temat i patrona - świętego związanego z archidiecezją krakowską. Patronem obchodów w marcu jest św. Szymon z Lipnicy, a dzień poświęcony jest miłosierdziu wobec potrzebujących. W kwietniu wierni rozważać będą temat Modlitwa i pokuta (patron św. Jacek Odrowąż). Maj poświęcony będzie świętowaniu niedzieli (św. Stanisław Kazimierczyk). W czerwcu będzie refleksja nad małżeństwem i rodziną (bł. Salomea).

W lipcu tematem będzie Praca i odpoczynek (bł. Aniela Salawa). W sierpniu nowenna o wolność od nałogów i uzależnień (św. Brat Albert). Wrzesień będzie upływać pod znakiem szacunku dla życia (św. Jadwiga Królowa). W październiku podjęta zostanie refleksja nad wychowaniem i wykształceniem (św. Jan Kanty). W listopadzie, na zakończenie, odbędą się modlitwy o jedność i solidarność w ojczyźnie (św. Jan Paweł II).

JAG

Dzień Pamięci w kościele parafialnym, odpust w sanktuarium w Pilźnie

Uroczystości w sobotę i niedzielę

Wierni z Pilzna będą mogli uczestniczyć w weekend 17-18 marca w dwóch ważnych uroczystościach. Na sobotę zaplanowany został Dzień Pamięci ks. Prałata Juliana Galasa. W niedzielę zaś w Sanktuarium Matki Bożej Pocieszenia odbędą się uroczystości odpustowe ku czci św. Józefa.

Dzień Pamięci rozpocznie się o godz. 9:30 modlitwą przy grobie ks. Juliana Galasa na cmentarzu parafialnym w Pilźnie. Pół godziny później w kościele św. Jana Chrzciciela odprawiona zostanie msza św. z okazji trzeciej rocznicy śmierci byłego proboszcza pilźnieńskiej wspólnoty. Celebrowana będzie przez księży pochodzących z miejscowości, które swoim zasięgiem obejmuje parafia w Pilźnie.

Już od czwartku rozpoczną się natomiast przygotowania do odpustu ku czci św. Józefa. W trakcie Triduum, które potrwa do soboty codziennie o godz. 18:00 odprawiana będzie w pilźnieńskim sanktuarium msza św. Przed jej rozpoczęciem odmawiany będzie Różaniec oraz Litania do św. Józefa.

Punktem kulminacyjnym będzie suma odpustowa, którą w niedzielę 18 marca o godz. 11:00 odprawi biskup senior Diecezji Tarnowskiej Władysław Bobowski. On też skieruje do wiernych słowo podczas homilii.

Na odpust ku czci św. Józefa do Pilzna zaprasza przeor o. Piotr Spiller.

Tegoroczne obchody w Sanktuarium Matki Bożej Pocieszenia w Pilźnie będą mieć szczególny charakter, bo patronem trwającego roku liturgicznego jest właśnie św. Józef, którego liturgiczne wspomnienie przypada 19 marca.

- U nas we wszystkich klasztorach darzony jest on szczególną czcią. Odgrywa bardzo ważną rolę w naszej duchowości - podkreśla przeor klasztoru w Pilźnie o. Piotr Spiller.

Zakonnik zapewnia, że ta tradycja przez Karmelitów będzie cały czas podtrzymywana. A tych, którzy chcą się modlić do św. Józefa, a za jego pośrednictwem do Maryi i Pana Boga, zaprasza w każdą środę na nowennę.

JAG

KRONIKA

REKOLEKCJE W BRZEŹNICY
Od środy do niedzieli trwają rekolekcje wielkospostne w parafii Narodzenia św. Jana Chrzciciela w Brzeźnicy. Wygłosi je ks. Tadeusz Michalik z Wydziału Katechetycznego Kurii Diecezjalnej w Tarnowie. Każda nauka rekolekcyjna będzie inna, również te głoszone w tym samym dniu. W prowadzeniu rekolekcji szkolnych, a także sobotniego wieczornego czuwania dla młodzieży pomagać mu będą siostry postulantki ze Zgromadzenia Sióstr Służebniczek Dębickich.

KS. BURSKI W DOBRKOWIE
W naukach rekolekcyjnych od środy do niedzieli uczestniczyć będą również wierni z parafii Narodzenia Najświętszej Maryi Panny w Dobrkowie. Kazania mówił tu będzie ks. Wiesław Burski ze Zgromadzenia Księży Saletynów w Dębowcu. Spowiedź zaplanowana została na sobotę.

OD NIEDZIELI W BRZOSTKU
W niedzielę 18 marca ćwiczenia duchowe rozpoczną się w parafii Podwyższenia Krzyża Św. w Brzostku. Do środy 21 marca wierni słuchać będą mogli nauk głoszonych przez redemptorystę o. Antoniego Hebdę. Program rekolekcji wywieszony jest w gablocie parafialnej, a także na stronie internetowej parafii. W trakcie rekolekcji nie będzie spowiedzi, w parafii jest ona zaplanowana na 28 marca.

GODZINA ŚWIĘTA
W Godzinie Świętej w kościele Miłosierdzia Bożego można uczestniczyć w każdy czwartek od godz. 23:00 do północy. To nabożeństwo do Jezusowego Serca ma wynagrodzić Chrystusowi za grzechy. W nocy z czwartku na piątek wierni pogrążają się w modlitwie rozmyślając o Jego męce. Czynią to na wzór Jezusa, który modlił się w Ogrodzie Oliwnym przeżywając trwogę zbliżającej się męki i konania.

CAŁODZIENNA ADORACJA
W sobotę 17 marca o godz. 10:00 rozpocznie się całodzienna adoracja Najświętszego Sakramentu w parafii Najświętszego Serca Pana Jezusa w Róży. Co godzinę na czuwanie zapraszani są wierni z kolejnych domów. Szczegółowa rozpiska dostępna jest na stronie parafialnej www.parafiaroza.pl. Na zakończenie o godz. 18:00 odprawiona zostanie msza św. Dla wiernych ma to być czas osobistej modlitwy jako dziękczynienia za dobrą spowiedź przedświąteczną i łaskę miłosierdzia. Będą też błagać o pojednanie się z Bogiem tych, którzy uparcie trwają w grzechu.

MŁODZIEŻ DO TARNOWA
Bp Andrzej Jeż już teraz zaprasza młodzież z diecezji tarnowskiej na spotkanie w Tarnowie w Niedzielę Palmową. Odbędzie się ono w ramach XXXIII Światowego Dnia Młodzieży pod hasłem: Nie bój się. Spotkanie rozpocznie się zawiązaniem wspólnoty o godz. 10.00 w Hali Sportowo-Widowiskowej przy ul. Gumniska 28, a zakończy Mszą św. o godz. 14,30 pod przewodnictwem Pasterza diecezji w kościele bł. Karoliny w Tarnowie.

eprasa.pl f1602cc551

Twoja galeria

Oswojona wiewiórka. fot. Katarzyna Sumień

Co słychać w Obserwatorze? fot. Joanna Kowalczyk

Zaśnieżona droga. fot. Klaudia Machowska

A kuku. fot. Angelika Buszek

Tłusty czwartek. fot. Natalia Barszcz

Chcesz, by Twoje zdjęcie ukazało się na łamach OL? Nic prostszego. Ta galeria przeznaczona jest właśnie na fotografie wykonane przez naszych Czytelników.
Można je przesyłać do naszej redakcji, bez względu na temat: mogą to być portrety, pejzaże, zdjęcia z wakacji, dalekich i bliskich podróży, ze szkoły, ze spaceru po swojej miejscowości. Zdjęcia dzieci, osób starszych, zwierząt i martwej natury. Ich temat jest dowolny i niczym nieograniczony.
Przesyłając zdjęcia prosimy koniecznie o podanie imienia i nazwiska autora. Tych danych nie będziemy przetwarzać, ale ich przesłanie oznacza zgodę na publikację w Obserwatorze Lokalnym w podpisie pod zdjęciem.
Co tydzień autor jednej z kilku zamieszczonych fotografii otrzyma nagrodę w wysokości 30 złotych. W tym tygodniu otrzymuje ją **Angelika Buszek** za zdjęcie: **A kuku**.
Po odbiór nagrody zapraszamy do redakcji Obserwatora Lokalnego, 39-200 Dębica, ul. Żeromskiego 10, III piętro (nad kwiaciarnią Róża), w terminie miesiąca od dnia ukazania się tego wydania OL, czyli do 13 kwietnia 2018 r.
Na ten sam adres prosimy przesyłać zdjęcia wywołane metodą tradycyjną, natomiast fotografie cyfrowe na e-mail:

rozrywka@ol.com.pl.

Uwaga: redakcja nie zwraca przesłanych zdjęć.

Humor

Jest na diecie
Nauczyciel sprawdza zadanie domowe:
- Otwórzcie zeszyty. Jagoda, kiedy odrabiasz lekcje?
- Po obiedzie.
- To dlaczego tej pracy nie zrobiłaś?
- Bo jestem na diecie.

Zaoszczędzą
Koniec roku szkolnego. Synek przychodzi ze szkoły.
- Tato, ty to masz szczęście do pieniędzy.
- Dlaczego?
- Nie musisz kupować książek na przyszły rok, zostaję w tej samej klasie.

Mają opóźnienie
Jasiu dostał od ojca kolejkę i sobie ją uruchomił. Ojciec w tym czasie ogląda TV i słyszy z pokoju Jasia:
- Wsiadać! K*rwa! Wsiadać!
- Wysiadać! K*rwa! Wysiadać!
Wpada zdenerwowany ojciec do pokoju i mówi:
- Jeśli przez najbliższą godzinę usłyszę choć jedno brzydkie słowo to zabiorę ci kolejkę!
Ojciec wraca do pokoju i dalej ogląda TV. Mija pół godziny i nic nie słychać z pokoju Jasia. Mija godzina i nic. Mija godzina i minuta i z pokoju Jasia słychać:
- Wsiadać! K*rwa! Wsiadać! Mamy godzinę opóźnienia...

Osuszył źródełko
Obiad rodzinny w domu rodziny prawników. U szczytu stołu zasiada ojciec, emerytowany prawnik. Po lewej stronie matka, po prawej syn, który dopiero co przejął praktykę ojca. Syn wierci się i niecierpliwi...w końcu ojciec pyta:
- No co tam chcesz nam powiedzieć, mój drogi???
- Tato ! Dzisiaj w sądzie udało mi się wygrać sprawę spadkową Kowalskich! Wiesz, tę, którą Ty prowadziłeś 20 lat!!!! Czyż to nie wspaniałe???
- Oj, straszne dziecko z ciebie jeszcze - rzekł ojciec - Widzisz, przez 20 lat nieźle żyliśmy z Kowalskich, a Ty wysuszyłeś źródełko w jeden dzień!!! Dużo się jeszcze musisz uczyć!

Czy wiesz, że...

W podziemiach kościoła św. Jadwigi w Dębicy spoczywa ks. Antoni Mikołaj Radziwił, kanonik katedry gnieźnieńskiej, rezydujący w Pustyni, ówczesny właściciel Dębicy.
Antoni Mikołaj Radziwił to polski książę, kanonik wileński, referendarz wielki koronny (od 1767), sekretarz wielki koronny (od 1773) i kanonik archikatedry gnieźnieńskiej. Był synem Marcina Mikołaja, bratem Józefa Mikołaja i Michała Hieronima. Zmarł 240 lat temu.

Dębica nigdy nie miała murów, fos, ani wałów chroniących przed wrogiem.
Tymczasem wiele miast posiadało fortyfikacje chroniące przed atakami z zewnątrz. Większość takich fortyfikacji miejskich została rozebrana w XIX wieku. W niektórych miastach na ich miejscu zakładano parki. Brak murów obronnych w Dębicy przyczynił się do tego, że podczas potopu szwedzkiego i późniejszych wojen szwedzkich miasto zostało dotkliwie zniszczone. W samym Rynku było 28 pustych placów po zburzonych domach. Podobnie było w okolicach ulicy Gawrzyłowskiej.
(akr)

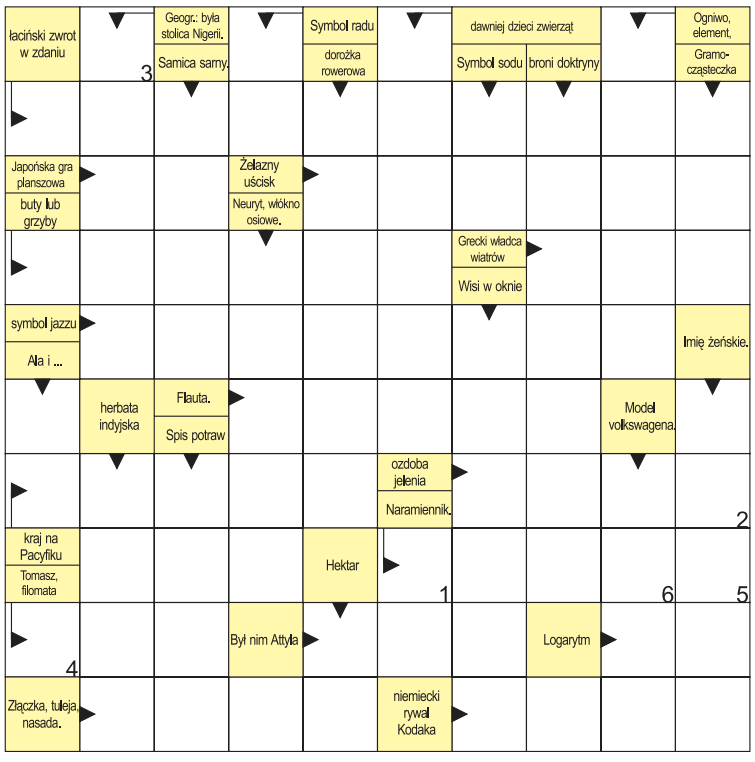

1	2	3	4	5	6

Rozwiązania – **hasło, tylko na oryginalnym kuponie**, prosimy przesyłać na adres: Obserwator Lokalny, 39-200 Dębica, ul. Żeromskiego 10 do 20 marca 2018 roku. Jeden z autorów prawidłowego rozwiązania otrzyma nagrodę – 30 złotych.
Rozwiązanie krzyżówki w nr **08/2018** – hasło: **Trema zmora aktora**. Za prawidłową odpowiedź nagrodę otrzymuje **Janusz Dzik**. Odbiór w redakcji OL do 13.04.2018 roku.

eprasa.pl f1602cc551

HOROSKOP OBSERWATORA

Baran (21.03 - 20.04)

Masz to szczęście, że otacza Cię dość duże grono dobrych znajomych. Dzięki temu Twoje problemy miną szybciej i łatwiej.

Byk (21.04 - 20.05)

W finansach znaczna poprawa. A i w miłości będzie dużo lepiej. To będzie Twój dobry tydzień. W końcu się uśmiechniesz.

Bliźnięta (21.05 - 20.06)

Wszystkie kłopoty okażą się przejściowe i wreszcie poczujesz zasłużoną ulgę. Spotkaj się z kimś, kto od dawna na to czeka.

Rak (21.06 - 22.07)

Marzysz o wyjeździe do egzotycznego kraju? Poszukaj w lokalnym biurze podróży ciekawej oferty. Taka okazja już się nie powtórzy.

Lew (23.07 - 22.08)

W tym tygodniu życie przyniesie wiele nowych przygód i doświadczeń. Skorzystaj z nich i zdobądź nowe umiejętności.

Panna (23.08 - 22.09)

Najlepiej jest czasem zniknąć, wyłączyć się i odpocząć. Zrób to właśnie teraz. Pozwól innym, aby mieli okazję zatęsknić.

Waga (23.09 - 23.10)

To ostatni moment, żeby zaplanować wyjazd na narty. Temperatury coraz wyższe, a śniegu coraz mniej. Działaj!

Skorpion (24.10 - 21.11)

Chciałbyś, aby ktoś Cię dostrzegł, ale ciągle się ukrywasz. Zrób pierwszy krok, uśmiechnij się zagadaj.

Strzelec (22.11 - 21.12)

Następnym razem dłużej zastanów się nad tym, co mówisz. Warto czasem przemyśleć, niż potem żałować.

Koziorożec (22.12 - 20.01)

W tym tygodniu musisz w końcu zabrać się za obowiązki, które nawarstwiają się od dłuższego czasu. Nie rób sobie więcej zaległości.

Wodnik (21.01 - 19.02)

Zdecyduj w końcu o co Ci chodzi. Zajmij jakieś stanowisko, a nie ciągle w rozkroku. Ludzie wolą konkrety.

Ryby (20.02 - 20.03)

Najważniejsze w życiu jest zdrowie. A Ty musisz w końcu o swoje zadbać. Więcej ruchu na świeżym powietrzu nie zaszkodzi.

Czarnoksiężnik Mutus

Dobry przepis, bo z Dębicy

Ciasto marchewkowe

Poleca: Sylwester Tokarz

Składniki:
1,5 szklanki cukru
1 szklanka oleju
4 jajka
5 marchewek średniej wielkości
2 szklanki mąki pszennej
1 łyżeczka proszku do pieczenia
1 łyżeczka cynamonu

Wykonanie:
Cukier mieszamy z olejem, dodajemy jajka. Marchewki dokładnie myjemy, obieramy i płuczemy. Ścieramy je na tarce o małych oczkach. Musimy pamiętać, by po starciu wyszły nam trzy szklanki startej marchewki. Bierzemy drugą miskę, w której mieszamy marchewkę z mąką i cynamonem. Należy pamiętać, żeby składniki były bardzo dobrze połączone. Do powstałej masy wlewamy wymieszane wcześniej jajka, cukier i olej. Ponownie dokładnie mieszamy.
Formę o średnicy 26 cm smarujemy tłuszczem i przekładamy do niej przygotowaną masę. Piekarnik nagrzewamy do temperatury 180 stopni Celsjusza i pieczemy przez 70 minut.

Składniki na polewę:
125 g kremowego serka
50 g miękkiego masła
100 g cukru pudru
Wykonanie:
Serek ubijamy z masłem i cukrem pudrem. Wkładamy na kilkanaście minut do lodówki. Dobrze wystudzone ciasto możemy przekroić poziomo na 2 części. Spód smarujemy 1/3 ilości polewy. Przykrywamy drugą częścią ciasta i rozsmarowujemy resztę polewy.

CHCESZ, ABY TWÓJ PRZEPIS ZNALAZŁ SIĘ NA ŁAMACH OBSERWATORA LOKALNEGO? ZADZWOŃ: 14 670 27 87.

Zeznaje... Dorian Kapiszewski

Zajmuję się	Fotografią, pracuję też w sklepie rowerowym.
W dzieciństwie chciałem zostać	Strażakiem.
W wolnym czasie	Fotografuję, podróżuję, jeżdżę na rowerze, chodzę na siłownię.
Na bezludnej wyspie chciałbym się znaleźć z...	Z moją drugą połówką i zestawem młodego survivalowca.
Pies czy kot?	Pies.
Pierwsze zarobione pieniądze	Z tego, co pamiętam, to w USA na wymianie studenckiej, gdzie pracowałem w kuchni.
Ulubiony lokal w powiecie	Pizzeria Jaś.
Najchętniej zjadłbym	Cokolwiek z kuchni włoskiej.
Podróż marzeń i dlaczego tam?	USA, ze względu na mnogość różnego rodzaju atrakcji turystycznych i Parków Narodowych.
Książka lub film, które polecam	Film Interstellar.

Na urodziny chciałbym dostać	Nowy obiektyw do kolekcji.
Gościom w powiecie pokazałbym	Gród w Stobiernej i pagórki w tamtych okolicach.
Tam, gdzie mieszkam brakuje	Sieci dobrej jakości i przemyślanych dróg rowerowych.
Wygraną w Lotto wydałbym	Część bym zainwestował, za resztę pojechałbym w podróż po świecie.

Dzień po dniu...

13-19.03 2018

Imieniny
wtorek – Krystyny, Bożeny
środa – Jakuba, Matyldy
czwartek – Klemensa, Ludwika
piątek – Hilarego, Izabeli
sobota – Patryka, Zbigniewa
niedziela – Cyryla, Edwarda
poniedziałek – Józefa, Bogdana

Święta i rocznice
14 marca - Dzień liczby Pi, Międzynarodowy Dzień Sprzeciwu Wobec Tam
15 marca - Światowy Dzień Konsumenta, Światowy Dzień Choroby Alzheimera
17 marca – Światowy Dzień Morza
18 marca – Europejski Dzień Mózgu
19 marca - Dzień Wędkarza, Dzień Jedności Kaszubów

17 marca (76 dzień roku)
wschód słońca – 06:47
zachód słońca – 17:40

Do końca roku zostało **289** dni

47 lat temu

ECHO ZAŁOGI
ORGAN SAMORZĄDÓW ROBOTNICZYCH ZPG, SSE, ZTS DĘBICA — PUSTKÓW

Bardzo potrzebny kurs PCK
W połowie lutego upłynął rok, gdy Zarząd Powiatowy Polskiego Czerwonego Krzyża w Dębicy otworzył Punkt Opieki Społecznej nad Chorym w Domu. Konieczność istnienia takiego punktu wynika ze zbyt małej ilości łóżek szpitalnych, w związku z czym chory muszą być do domu wypisywani wcześniej, niżby wymaga tego ich stan zdrowia. Z pacjentami, którzy w domach mają zapewnioną odpowiednią opiekę sprawa jest prosta. Gorzej, gdy do domu trzeba wypisać chorego, a tam nie ma kto się nim zająć.
Taki jest cel istnienia punktu. Obecnie punkt obejmuje bezpłatną opieką 12 chorych, którymi opiekują się trzy siostry pogotowia PCK. Opieka ta musi być poszerzona, do tego jednak muszą być przeszkolone kandydatki. W tym celu Zarząd Powiatowy PCK organizuje 3 - miesięczny bezpłatny kurs dający odpowiednie kwalifikacje i zapewniający potem zupełnie niezły zarobek.
Termin zgłoszeń upływa 15 marca. Na kursie oczekuje się zgłoszeń kobiet od 18 do 40 roku życia, raczej zawodowo nie pracujących. Przyjmuje Zarząd Powiatowy PCK przy ulicy Kolejowej.

Echo Załogi nr 5 z 9 marca 1971 r.

eprasa.pl f1602cc551

Dzień otwarty w Zespole Szkół Specjalnych w Dębicy

Upodobania już się ujawniły

Goście, którzy dotarli do Zespołu Szkól Specjalnych w Dębicy na Dzień Otwarty, nie byli zawiedzenie. Pracujący tu nauczyciele pokazali im każdy ciekawy zakątek w budynku. Przyszli uczniowie już teraz mogli się przekonać, które zajęcia po przyjściu do szkoły będą się im najbardziej podobać.

Z bogatą ofertą szkoły, która funkcjonuje na os. Matejki 22 zapoznali się również rodzice niepełnosprawnych dzieci. Podczas spotkania mogli dodatkowo skorzystać z porad nauczycieli i specjalistów. A dyrektor Marta Biłas opowiedziała o działalności dydaktycznej, opiekuńczej i wychowawczej ZSS.

Wszyscy obejrzeli program artystyczny przygotowany przez obecnych wychowanków. Osoby zainteresowane mogły wziąć udział w zajęciach praktycznych z wszystkich przedmiotów, które realizowane są w szkole na kolejnych etapach nauczania. Zostały także zaproszone do udziału w tych bardziej specjalistycznych ćwiczeniach.

Dużym powodzeniem cieszyły się zajęcia w pracowni gospodarstwa domowego. (fot. ZSS Dębica)

Największym wzięciem cieszyły się zajęcia plastyczne, gospodarstwa domowego, uprawy roślin i właśnie te specjalistyczne. Te ostatnie prowadzone były z wykorzystaniem nowoczesnego sprzętu służącego w: komunikacji alternatywnej AAC, logopedii, EEG biofeedback czy integracji sensorycznej.

Marta Biłas przypomina, że rekrutacja do szkoły podstawowej, szkoły przysposabiającej do pracy i na zajęcia w ramach wczesnego wspomagania rozwoju dziecka, prowadzonych w Zespole Szkół Specjalnych w Dębicy, trwa przez cały rok. Dyrektorka przekonuje rodziców, że ich pociechy znajdą pod skrzydłami pracujących tu nauczycieli wszechstronną opiekę.

A niektórzy z wychowanków być może doczekają się zajęć w nowej siedzibie, która powstanie w sąsiedztwie Zespołu Szkół nr 2.

JAG

Odpowiadali na pytania związane z 660-leciem miasta

Emilia i Małgorzata Cybula reprezentujące Przedszkole Miejskie nr 10 w Dębicy, zajęły pierwsze miejsce w Powiatowym Turnieju Rodzinnym Pantofelek Królowej Jadwigi, który w tym roku odbył się pod hasłem Dębica wczoraj i dziś.

Drugie miejsce zajęli w nim Jakub Rzeszowski i Olga Rzeszowska, reprezentanci Publicznego Przedszkola w Straszęcinie, a trzecie Milena Rogowska i Alicja Rogowska z Przedszkola Miejskiego nr 4 w Dębicy. Turniej zorganizowany został dla 6-latków i ich rodziców. Ponieważ w tym roku przypada 660-lecie lokacji Dębicy, wszystkie zadania związane były tematycznie z miastem. Turniej odbył się w Szkole Podstawowej nr 2.

(akr)

Laureatki pierwszego miejsca w towarzystwie organizatorów.

Harcerze podsumowali kurs

Dwa złote patenty

Zuzanna Jędruchniewicz i Emilia Wegrzyn były najlepszymi uczestniczkami kursu zastępowych zorganizowanego w Prawie 48. Szczepie Dębowego Liścia.

Kurs Kraina Lodu składał się z dwóch biwaków oraz zadań realizowanych pomiędzy nimi. Pierwszy etap odbył się w Straszęcinie. Tam harcerze zapoznali się z funkcjonowaniem zastępów, regułami dobrej zbiórki. Nie obyło się bez nauki musztry oraz poznania zasad bezpieczeństwa na zbiórkach. Dwa tygodnie później - już w siedzibie Hufca ZHP Kraków Nowa Huta - dokształcali się w zagadnieniach dotyczących bycia liderem w grupie, czy historii harcerstwa. Ten etap zakończył się wspólnym zwiedzaniem krakowskiego Rynku.

Podsumowanie odbyło się w Dębicy. Osoby, które zrealizowały zadania przygotowane przez kadrę kursu otrzymały patenty zastępowych.

Najlepsze wyniki uzyskały druhny Zuzanna Jędruchniewicz i Emila Węgrzyn, które otrzymały złote patenty. Kurs przygotowała kadra szczepu, a koordynatorem była dh. Aleksandra Hadała. W komendzie kursu udzielały się również pwd. Wiktoria Sowa, dh. Anita Pustułka i dh. Julia Dziadosz, a zajęcia prowadzili także inni instruktorzy oraz funkcyjni szczepu.

Przedsięwzięcie było współfinansowane przez Urząd Miejski w Dębicy dzięki środkom pozyskanym w ramach otwartego konkursu ofert na realizację zadania publicznego w zakresie zdrowia publicznego.

rar

Uczniowie z I LO wyróżnieni, a dla szkoły zdobyli tytuł

W Teatrze Wielkim w Warszawie odbyła się Gala Szkoły Dialogu 2017.

Dzięki programowi uczniowie z I Liceum Ogólnokształcącego przypomnieli historię dębickich Żydów, organizując m.in. wycieczkę po miejscach z nimi związanymi, w której udział wzięli mieszkańcy Dębicy. Założyli też bloga historiadebickichzydow.blogspot.com. To wszystko zaprezentowali w trakcie gali, w której udział wzięło 40 szkół z całej Polski.

Uczniów witał m.in. Henryk Wujec, przewodniczący Rady Fundacji Forum Dialogu. Wręczył on klasie 3c z I LO wyróżnienie w kategorii Różnorodność działań, a dla szkoły uczniowie zdobyli tytuł Szkoły Dialogu 2017.

rar

Uczniowie pracowali pod opieką Marty Bonarek-Sochy.

Jeszcze o nim usłyszymy

Szymon Wąsik, uczeń klasy siódmej Szkoły Podstawowej nr 9 w Dębicy, osiąga bardzo wysokie wyniki, zarówno w nauce, jak również w wielu dyscyplinach sportowych.

Od siedmiu lat jest zawodnikiem Dziecięcej Akademii Piłkarskiej w Dębicy. Uczestniczył z drużyną w finale ogólnopolskiego turnieju piłki nożnej, pod hasłem Z podwórka na stadion o Puchar Tymbarku, którego organizatorem był Polski Związek Piłki Nożnej. Był uczestnikiem zawodów na szczeblu wojewódzkim w mini piłce ręcznej i koszykówce. Na zaproszenie Akademii Piłkarskiej Legii Warszawa uczestniczył z drużyną z rocznika 2004 w tygodniowym obozie przygotowawczym. Jako wyróżniający się zawodnik Dziecięcej Akademii Piłkarskiej zdobył wiele nagród indywidualnych w turniejach

międzynarodowych oraz ogólnopolskich. Grupowo wywalczył trzecie miejsce w finale wojewódzkim trójboju LA.

(akr)

eprasa.pl f1602cc551

660-lecie lokacji miasta i 100-lecie odzyskania niepodległości

Obchody rozpoczęte. Świętować będziemy przez cały rok

Przewodniczący Ryszard Pękala tak spieszył się, by rozpocząć uroczystą sesję Rady Miejskiej, że na scenę Domu Kultury Kosmos wbiegł jeszcze podczas występu Małych Igloopolan. Na szczęście w porę się wycofał, by młodzi tancerze mogli dokończyć występ będący jedną z atrakcji obchodów 100-lecia odzyskania przez Polskę niepodległości oraz 660-lecia nadania praw miejskich Dębicy.

Inauguracja Roku Jubileuszowego nie bez powodu odbyła się 7 marca. Tego właśnie dnia 1358 roku król Kazimierz Wielki zgodził się, by nad Wisłoką powstało nowe miasto - Dembica.

660 lat później w Domu Kultury Kosmos Rada Miejska przyjęła rezolucję ustanawiającą rok 2018 Rokiem 660-lecia Miasta Dębica.

Nim jednak do tego doszło, na scenie zaprezentował się Zespół Pieśni i Tańca Mali Igloopolanie, a także wokalista Ignacy Chmura, zdobywca Grand Prix VIII Przeglądu Piosenki Rozśpiewane przedszkolaki.

Publiczność zebrana na sali długo oklaskiwała ich występy. Jako że uroczystość odbywała się w godzinach przedpołudniowych w Kosmosie stawili się głównie zaproszeni goście, urzędnicy i młodzież szkolna.

Mieli oni okazję wysłuchać wykładów historycznych, wygłoszonych przez dr hab Andrzeja Olejko, a także pracowników Muzeum Regionalnego: Tomasza Czaplę i Artura Getlera. Z Bajką o Dębicy wystąpili uczniowie Szkoły Podstawowej nr 11, a uroczystość była też okazją do rozstrzygnięcia konkursu plastycznego pod hasłem Dębica dla małych i dużych. Prace przygotowane przez dzieci oglądać można było w foyer domu kultury.

Dodatkowym wydarzeniem towarzyszącym inauguracji Roku Jubileuszowego był koncert kwartetu Origo Ensamble, który odbył się jeszcze tego samego dnia w Zespole Państwowych Szkół Muzycznych.

Z bogatym kalendarium obchodów zapoznać się można na stronie internetowej Urzędu Miejskiego. Znaleźć w nim można wiele wydarzeń patriotycznych, kulturalnych, edukacyjnych i sportowych. Obok pleneru malarskiego pod hasłem Nasze miasto i V Powiatowego Turnieju Debat Oksfordzkich z okazji 100. rocznicy odzyskania niepodległości, również bieg uliczny dla dzieci, młodzieży i dorosłych, czy Potańcówki z burmistrzem, które odbywać się będą na Rynku.

tra

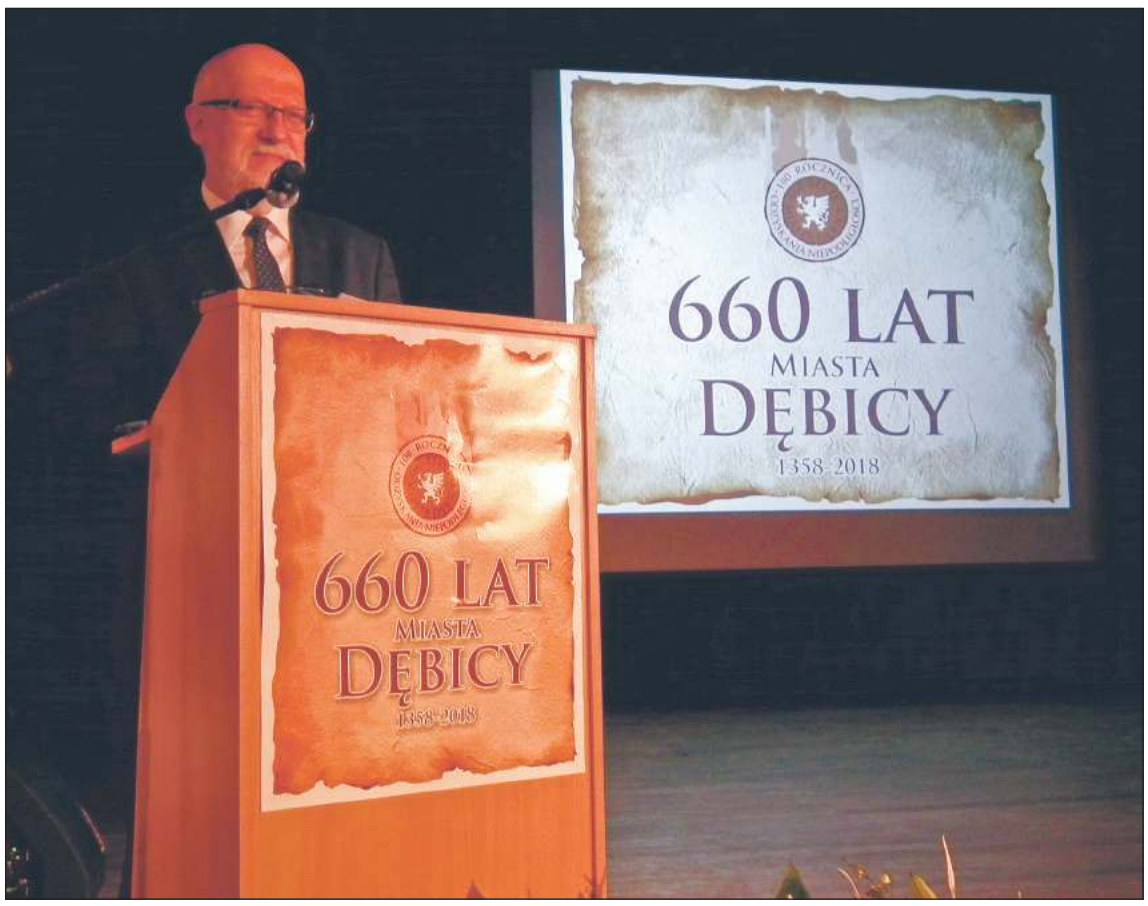

Uroczystą sesję Rady Miejskiej, w Domu Kultury Kosmos, otworzył jej przewodniczący Ryszard Pękala.

Remis prezesa Mikruta w pojedynku z mistrzem boksu

Centrum Fun & Sport otwarte

Centrum otwarli prezes spółki Weldon Kazimierz Mikrut oraz członkowie zarządu Monika i Marek Różańscy.

Małgorzata Lesiak przymierzała się do karabinu do painballa, a Grzegorz Nowacki wybrał bowling. W poniedziałek oficjalnie otwarte zostało Centrum Aktywnego Wypoczynku Fun & Sport.

Dyrektorzy Miejskiego Przedszkola nr 4 i Szkoły Podstawowej nr 12 nie byli jedynymi gośćmi, reprezentującymi oświatę. I to nie przypadek, bo F&S to oferta głównie dla dzieci. Choć rodzice przy ul. Ratuszowej też nie będą się nudzili.

Honory gospodyni pełniła Agata Żmuda, dyrektor Weldon School. Bo F&S wraz z przedszkolem (168 podopiecznych) i szkołą (33 uczniów) tworzą uzupełniającą się całość. Przy czym centrum rozrywki otwarte jest dla wszystkich.

- Pierwsze dzieciaki przyszły tutaj na zabawę 31 stycznia - mówił Kazimierz Mikrut, prezes Weldonu, życząc przyszłym gościom dobrej zabawy.

W pojedynku szachowym prezes Mikrut zremisował z zawodowym mistrzem boksu Łukaszem Różańskim, który jako jedyny odważył się podjąć wyzwanie. O tym pojedynku, o inwestycji spółki Weldon przy ul. Kościuszki piszemy więcej na naszym portalu debica24.eu; tam też fotoreportaż z otwarcia F&S.

(ad)

Za darmo dla kobiet od 50 do 69 roku życia

Do pięciu gmin naszego powiatu w ciągu najbliższych dni przyjedzie mammobus, w którym panie w wieku od 50 do 69 lat będą mogły bezpłatnie wykonać mammografię. Warto skorzystać z okazji, szczególnie że badanie jest refundowane przez NFZ, nie potrzeba na nie skierowania, a zgłosić się można w dowolnej miejscowości, bez względu na miejsce zamieszkania.

W badaniu mogą uczestniczyć ubezpieczone kobiety w wieku od 50 do 69 lat, które nie były leczone z powodu raka piersi i jednocześnie w ciągu ostatnich 2 lat nie miały wykonanej mammografii w ramach Populacyjnego Programu Wczesnego Wykrywania Raka Piersi.

Na mammografię mogą również zgłosić się panie, które otrzymały wynik ze wskazaniem do wykonania badania po 12 miesiącach (dotyczy kobiet, u których w rodzinie wykryto raka piersi u matki, siostry, córki lub w badaniu genetycznym stwierdzono mutacje w genach BRCA 1 i BRCA 2).

Mammografia trwa kilka minut i polega na zrobieniu 4 zdjęć rentgenowskich. Pozwala na rozpoznanie i wykrycie tzw. zmian bezobjawowych (guzków i innych nieprawidłowości) w bardzo wczesnym etapie rozwoju, kiedy nie są one wyczuwalne podczas samokontroli piersi lub badań palpacyjnych.

Wcześnie wykryty nowotwór piersi pozwala rozpocząć natychmiastowe i skuteczne leczenie oraz daje niemal 100 % gwarancję powrotu do zdrowia.

- Mimo, iż mammografia to najskuteczniejsza metoda profilaktyki raka piersi, nadal mniej niż połowa kobiet poddała się bezpłatnemu badaniu w ramach Populacyjnego Programu Wczesnego Wykrywania Raka Piersi. Zachęcamy panie do profilaktyki związanej z rakiem piersi, gdyż jest to najczęściej występujący nowotwór złośliwy wśród Polek – mówi dr Małgorzata Cymerman z Lux Med Diagnostyka.

Na Rynku w **Dębicy** mammobus stał będzie **15 i 16 marca**.

Również **16 marca** wozy, w których będzie można przeprowadzić badanie, staną przy Ośrodku Zdrowia Pilmedic przy ul. Legionów 28 w **Pilźnie** i na Rynku przy sklepie ABC w **Żyrakowie**.

19 marca mammobus przyjedzie do **Brzostku**. Stał będzie obok Ośrodka Zdrowia przy ul. Mysłowieckiego 7.

20 marca przeniesie się do **Jodłowej**. Tam badanie zrobić będzie można obok Starej Targowicy, przy punkcie wymiany opon.

Rejestracja prowadzona jest pod nr. tel.: 58 666 24 44 (od poniedziałku do soboty). Zarejestrować można się również przez internet, pod adresem: www.mammo.pl/formularz. Na badanie warto wziąć zdjęcia lub płytę z poprzedniej mammografii.

iw

eprasa.pl f1602cc551

Konkurs Wilczymi Śladami

Tomasz Grzybowski przemawiał najlepiej

Laureaci i uczestnicy konkursu krasomówczego pod hasłem Wilczymi Śladami wraz z jurorami.

Dwudziestu czterech uczniów nagrodzonych zostało w konkursie upamiętniającym działaczy podziemia antykomunistycznego w Polsce, pod hasłem Wilczymi Śladami. Jego organizatorami byli: Katolickie Centrum Edukacji Kana, wraz z Miejskim Zarządem Oświaty, Światowym Związkiem Żołnierzy AK Środowiskiem 5. Pułku Strzelców Konnych AK, Starostwem Powiatowym, Miastem Dębica oraz rzeszowskim oddziałem IPN.

W tegorocznej edycji konkursu wzięło udział blisko 60 uczniów, którzy mieli do wykonania komiks historyczny lub film. Wzorem poprzednich lat, uczniowie szkół ponadgimnazjalnych, rywalizowali w konkursie krasomówczym. Prace oraz występy uczniów oceniała komisja: Tomasz Czapla, Daria Kozioł, Beata Miela i Maciej Małozięć.

Za komiks nagrody I i II stopnia

W konkursie na komiks historyczny, w którym wzięli udział uczniowie szkół podstawowych, nagrody I kategorii jury przyznało: Faustynie Galas z klasy VI Szkoły Podstawowej nr 9 w Dębicy (opiekun Urszula Iwańska), Jakubowi Różańskiemu (kl. VI) z SP w Gumniskach (op. Grażyna Bil), Konstancji Grobelny (kl. VII) z SP nr 12 w Dębicy (op. Agnieszka Mastaj), Milenie Ćwiok i Natalii Przybysz (kl. V) z SP nr 11 w Dębicy (op. Beata Cebula), Aleksandrze Dziedzic (kl. V), Julicie Lechowskiej i Zuzannie Wojciechowskiej (kl. VI) z SP w Zwierniku (op. Edyta Potok i Marzena Świerczek) oraz Julii Sikorze (kl. V) z Zespołu Szkół Stobiernej (op. Tomasz Świerczek).

Nagrody II kategorii trafią do: Aleksandry Kądzielawy (kl. VI) i Adriana Augustyna (kl. VII) z SP nr 12 w Dębicy (op. Agnieszka Mastaj), Darii i Kingi Dziedzic (kl. VI i VII), Nikoli Mazur i Wiktorii Soprych (kl.VII), Aleksandry i Bartłomieja Sysło (kl. VII i IV) z SP w Zwierniku (op. Marzena Świerczek) i Macieja Mikołajczaka (kl. VII) z SP nr 3 w Dębicy (op. Roman Przewoźnik).

Najlepszy film gimnazjalistów ze Zwiernika

Wiktoria Uriasz, Wiktoria Gawlik i Amelia Kasprzyk (kl. II), to gimnazjaliści ze Zwiernika, którym jurorzy przyznali nagrodę w kategorii film. Uczniowie mogli liczyć na pomoc opiekunek: Edyty Potok i Marzeny Świerczek.

Górą II Liceum Ogólnokształcące

Konkurs krasomówczy wygrał Tomasz Grzybowski, uczeń III klasy II Liceum Ogólnokształcącego w Dębicy (op. Bogumił Skrętkowski i Mariusz Wiech). Na drugim miejscu był Szymon Ziaja (kl. II) z tej samej szkoły, a na trzecim Karina Siwula z I klasy I LO w Dębicy (op. Beata Wojnarowska-Pocica).

Wręczenie nagród laureatom odbędzie się w środę 14 marca o godz. 11:00 w Domu Kultury Kosmos, podczas widowiska pt. Niezłomni dla Niepodległej. Wystąpi z nim Grupa Artystyczna Safo działająca przy Miejskim Ośrodku Kultury w Dębicy.

iw

Grand Prix dla Ignacego i Natalii

Ignacy Chmura z Przedszkola Miejskiego nr 2 w Dębicy swoim występem zachwycił publiczność uroczystej inauguracji Roku Jubileuszowego z okazji 660-lecia nadania praw miejskich Dębicy. Dziwić to jednak nie powinno, biorąc pod uwagę, że młody wokalista dzień wcześniej zdobył Grand Prix VIII Przeglądu Piosenki Rozśpiewane przedszkolaki.

W przeglądzie organizowanym przez Szkołę Podstawową nr 11 wzięło udział 14 wykonawców. Podobnie jak towarzyszący mu konkurs plastyczny adresowany był on do 5 i 6-latkowie ze wszystkich dębickich przedszkoli. Hasło przewodnie obu konkursów brzmiało: Polska - nasza Ojczyzna.

Nagrody za popisy wokalne jury w składzie: Urszula Bizoń-Biduś, Wojciech Iwasieczko, Ewelina Grzyb i Grzegorz Stanoch, przyznawało w dwóch kategoriach: za wyjątkowe walory głosowe i za ciekawą interpretację.

W pierwszej z tych kategorii nagrody otrzymali: Lidia Wiktor Lidia Wiktor z PM nr 7, Aleksandra Maj z PM nr 10, Inga Dąbrowska z PM nr 5, Nadia Kolak z PM nr 1 i Zuzanna Król z PM nr 4.

W kategorii drugiej nagrodzeni zostali: Denis Bosak z Pałacyku Malucha, Patryk Zieliński z PM nr 12, Monika Hybel z PM nr 9, Julia Koblańska z PM nr 11, Jagoda Kusibab z NP Happy Kids, Julia Kolak z PM nr 8 oraz Mikołaj Paniec z oddziału 0 w SP nr 11.

Ignacy Chmura na scenie.

Szczególnie wyróżniającym się wokalistom jurorzy zdecydowali się przyznać Grand Prix przeglądu.

Otrzymali je: Ignacy Chmura z PM nr 2 i Natalia Pepera-Podhorecka z NP Weldon Kids.

Na konkurs plastyczny wpłynęło 30 prac dzieci z przedszkoli miejskich nr: 1,2,4,5,6,7,8,10,11 i 12, z przedszkoli niepublicznych: Radość, Ukryty Dar, Weldon Kids i Pałacyk Malucha oraz z Ochronki Zgromadzenia Sióstr Służebniczek BDNP.

Oceniające je jury, złożone z nauczycieli plastyki i edukacji wczesnoszkolnej, zdecydowało się nagrodzić wszystkich uczestników.

tra

Wyjazd 21 marca

Tym razem Tarnów

VIII Festiwal Paschalny Musica Poetica w Tarnowie jest kolejnym wydarzeniem artystycznym, na który wyjazd proponuje dębiczanom Miejski Ośrodek Kultury.

Konkretnie chodzi o dwa punkty bogatego programu festiwalu: spektakl plenerowy zatytułowany Biesiada, w reżyserii Leszka Mądzika oraz koncert w Bazylice Katedralnej.

Spektakl wystawiony zostanie na Rynku w Tarnowie w środę 21 marca o godz. 18:00.

Koncert w katedrze, z którym na historycznych instrumentach wystąpi m.in. Capella Cracoviensis rozpocznie się godzinę później.

Wstęp na oba wydarzenia jest darmowy. Jedyny koszt udziału w nich to kwota, którą trzeba będzie zapłacić za przejazd do Tarnowa. Ta jednak uzależniona jest od liczby chętnych.

Zapisy mailowo i telefonicznie prowadzi Aneta Wiater. Pisać można na adres: aneta.wiater@mokdebica.pl, a dzwonić pod nr: 14 680 93 62.

tra

Kino KOSMOS 3D
ul. Lisa 3, 39-200 Dębica
tel. 14 696 91 40 – biuro (godz. 7-15),
tel. 14 696 91 43 – kasa i portiernia (godz.15-22)

CUDOWNY CHŁOPAK
13, 14 marca - godz. 16:30
2D dubbing, prod. USA / 2018/ od lat: 7
dramat, familijny, komedia / 113 min
cena biletu: 2D - 15 zł, 13 zł ulg.
Auggie od urodzenia ma zdeformowaną twarz. W nowej szkole chłopiec chce udowodnić rówieśnikom, że piękno to więcej niż wygląd.

CZARNA PANTERA
13, 14 marca - godz. 19:00
14 marca – 3D dubbing
13 marca – 3D napisy
3D prod. USA / 2018/ od lat: 13
akcja, sci-fi / 134 min.
cena biletu: 3D - 17 zł, 15 zł ulg.
Książę T'Challa przywdziewa kostium Czarnej Pantery po tym, jak jego ojciec - król Wakandy - zostaje podstępnie zamordowany.

DĘBICKI KLUB FILMOWY
WSZYSTKIE PIENIĄDZE ŚWIATA
15 marca - godz. 18:00
2D napisy, prod. USA/2018/od lat: 15
cena biletu: 2D - 10 zł
Szesnastoletni wnuk najbogatszego człowieka świata zostaje uprowadzony. Jego oddana matka stara się przekonać nieustępliwego miliardera do zapłacenia okupu porywaczom.

PORANEK Z TATĄ
ZAJĄC MAX RATUJE WIELKANOC
18 marca - godz. 9:30
2D dubbing, prod. Niemcy /2017 / od lat: b.o.
animacja, familijny / 79 min.
cena biletu: 2D - 10 zł
Samolot Maxa rozbija się w Wielkanocnej Krainie, gdzie ukryto Złotą Pisankę – przedmiot dający zajączkom magiczną moc.

NOWE OBLICZE GREYA
16, 18, 20, 21, 23, 25 marca, godz. 17.00 i 19.30
17, 24 marca, godz. 20.00
2D napisy, prod. USA /2018/ od lat: 15
melodramat / 101 min.
cena biletu: 2D - 15 zł, 13 zł ulg.
Christian i Ana wiodą pełne dostatku i miłości życie. Ich spokój zakłóca jej były szef, który chce się na niej zemścić.

Bilety można kupić przez internet na stronie: http://kosmos.mokdebica.pl/

Janusz Radek też zaśpiewa

Janusz Radek nie tylko będzie gościem specjalnym i jurorem 6. Konkursu Wokalnego Tylko Polska Piosenka, ale również 21 kwietnia wystąpi z koncertem w Domu Kultury Kosmos.

Wokalista przyjedzie do Dębicy z zespołem, w skład którego, jak zapowiada, wchodzą znakomici muzycy. Nazwisk ich jednak nie zdradza. Wykonają program, który jest swoistą podróżą przez dotychczasowe dokonania artysty.

Bilety na koncert Janusza Radka do 31 marca kosztować będą 50 zł (ulgowy - 40 zł). Od 3 kwietnia 10 zł więcej. Dostępne są w kasie DK Kosmos, a także poprzez stronę internetową domu kultury.

tra

eprasa.pl f1602cc551

Soul Dance na festiwalach tanecznych

Co występ to kolejne medale

Tancerki ze Szkoły Tańca i Ruchu Soul Dance, po zdobyciu piętnastu medali na V Beskidzkim Festiwalu Tańca w Kętach, nie złożyły broni. Co weekend biorą udział w kolejnych konkursach tanecznych i prawie z każdego wracają ze złotem na szyi. Tak było m.in. na Międzynarodowym Turnieju Tańca Freestyle w Nysie, Ogólnopolskim Festiwalu Tańca Róża w Sosnowcu, czy Ogólnopolskim Festiwalu Tańca Viverso w Rybniku.

Międzynarodowy turniej tańca w Nysie już od 10 lat organizuje Szkoła Tańca Nowoczesnego Tanero. Impreza z roku na rok cieszy się coraz większą popularnością.

Grupy ze Szkoły Tańca i Ruchu Soul Dance okazały się tam bezkonkurencyjne.

Na najwyższym stopniu podium stawały: mała grupa show dance do 11 lat, mała grupa show dance 12-15 lat i mała grupa show dance powyżej 16 roku życia.

Wszystkie tancerki z tej szkoły dostały się też do finałów Performing Art of Improvisation solo.

W kategorii wiekowej do 11 lat Karolina Olszewska zdobyła pierwsze miejsce. Na drugim była Emilia Bieszczad, na trzecim Kaja Borowiec, na czwartym Amelia Szałęga, a na piątym Aleksandra Działo.

W kategorii wiekowej od 12 do 15 lat Nadia Śliwa wywalczyła drugą nagrodę. Na trzecim miejscu była Kornelia Kłys, na czwartym Martyna Josypów, na piątym Wiktoria Kleszcz, a na szóstym Oliwia Szela.

Izabela Mazur zwyciężyła w kategorii wiekowej powyżej 16. roku życia. Tancerka ta otrzymała również tytuł Mistrza Show Dance całego turnieju.

W XI Ogólnopolskim Festiwalu Tanecznym Róża 2018 w Sosnowcu wzięło udział ponad 1200 tancerek i tancerzy z całej Polski.

Zawodniczkom z Dębicy, które występowały tam z nowymi choreografiami, nie udało się wywalczyć miejsc na podium, ale wróciły z Sosnowca z wyróżnieniami. Odebrały je grupy: Souldensiaki, startujące w kategorii wiekowej od 10 do 13 lat oraz Soul Dance grupa B, w kategorii wiekowej od 14 do 16 lat.

Na Ogólnopolskim Festiwalu Tańca Viverso w Rybniku Soul Dance występował nie po raz pierwszy. Nie po raz pierwszy też mogą pochwalić się zdobytymi tam medalami. Tym razem złoto zawisło na piersi Kai Borowiec, a srebrny medal wywalczyła Karolina Olszewska. Obje tancerki występowały w kategorii solo show dance do 11 lat. Kaja Borowiec dodatkowo zdobyła nagrodę specjalną za osobowości sceniczną.

Worek z medalami dla Soul Dance rozwiązał się jednak dopiero na Ogolnopolskim Festiwalu Tanecznym Na dwie i cztery nogi w Rybniku.

Na najwyższym stopniu podium stanęły tam: Maja Woźny i Maja Piątek w kategorii duet show dance do 7 lat, Kaja Borowiec i Karolina Olszewska (solo show dance do 11 lat), Kaja Borowiec (solo jazz dance), Amelia Szałęga i Karolina Olszewska (duet show dance), Nadia Śliwa (solo show dance 12-15 lat), Oliwia Szela i Nadia Śliwa (duet show dance 12-15 lat).

Dziewczyny Soul Dance z konkursów rzadko wracają bez medali.

Srebrny medal wywalczyła w Sosnowcu Amelia Szałęga (solo show do 11 lat), a także duet: Kornelia Kłys i Martyna Josypów (show dance 12 - 15 lat).

Szczególne powody do zadowolenia miały natomiast Karolina Olszewska i Nadia Śliwa. Ta pierwsza zdobyła Grand Prix za najlepsze solo w kategorii do 11 lat, druga Grand Prix za najlepsze solo w kategorii 12-15 lat.

tra

Wróci i opowie o Zaporze

Romuald Rzeszutek, wiceprezes Klubu Historycznego Prawda i Pamięć oraz Janusz i Piotr Szalwa, członkowie Grupy Rekonstrukcji Historycznej im. Wojciecha Lisa ps. Mściciel z Mielca byli gośćmi specjalnymi projekcji filmów poświęconych Żołnierzom Niezłomnym, która odbyła się w Centrum Pamięci i Pojednania w Pustkowie Osiedlu.

CPiP planuje cykl takich projekcji, na które zamierza zapraszać uczniów z gminy Dębica.

W pierwszej wzięła udział młodzież z najstarszych klas Zespołu Szkół w Pustkowie Osiedlu oraz uczniowie Szkoły Podstawowej w Brzeźnicy.

Obejrzeli dwa filmy. Pierwszy pod tytułem Ojciec i syn, według scenariusza i reżyserii uczennic I LO w Mielcu: Aleksandry Kościelnej i Wioletty Kilian, a drugi zatytułowany Wyklęci przez komunistów Żołnierze Niezłomni w reżyserii Mariusza Malca.

Podczas projekcji Romuald Rzeszutek, który jest producentem filmu Ojciec i syn, opowiedział o jego realizacji. Młodzież miała też okazję zapoznać się z replikami mundurów i broni prezentowanymi przez członków grupy rekonstrukcyjnej.

Romuald Rzeszutek wróci do Pustkowa Osiedla w piątek 23 marca. O godz. 18:00, w ramach Spotkań z Historią, wystąpi tam z wykładem poświęconym Żołnierzowi Wyklętemu majorowi Hieronimowi Dekutowskiemu ps. Zapora. Wstęp na wykład będzie wolny.

tra

Julia i Julian ze złotem, Izabela, Karol, Wiktoria i Gabriel srebrni

Świetnie zaprezentowali się tancerze z klubu Złota Para na Ogólnopolskim Turnieju Tańca Towarzyskiego Stars Final 2018 w Tarnowie. Nie dość, że z zawodów organizowanych przez Stowarzyszenie Taneczne StarDance wrócili z medalami, to również z kolejnymi punktami premium.

W zawodach udział wzięli zawodnicy z prawie 50 miast. Dębicki klub reprezentowały trzy pary: Julia Krystek i Julian Żabicki, Izabela Wiater i Karol Krasoń oraz Wiktoria Bednarczyk i Gabriel Bartnik.

Julia i Julian startowali w kategorii wiekowej 10-11 lat, klasie F i kombinacji sześciu tańców. Umiejętności, którymi mogli pochwalić się na parkiecie pozwoliły im na pokonanie par m.in. z Tarnowa, Kielc, Przemyśla i Żabna. Julia i Julian zakończyli zawody na najwyższym stopniu podium.

Ze srebrnymi medalami wrócili natomiast z Tarnowa Izabela Wiater i Kamil Krasoń oraz Wiktoria Bednarczyk i Gabriel Bartnik. Obie pary startowały w kategorii wiekowej 12-13 lat. Tyle tylko, że Iza i Kamil w klasie G i kombinacji sześciu tańców, natomiast Wiktoria i Gabriel w klasie E i kombinacji ośmiu tańców.

Dzięki miejscom na podium wszystkie trzy pary otrzymały kolejne punkty premium, które przybliżyły je do zdobycia wyższych klas tanecznych.

tra

Wiktoria Bednarczyk i Gabriel Bartnik wywalczyli II miejsce.

W sierpniu w Straszęcinie

Papa Roach też zagra

Amerykańska formacja Papa Roach będzie jedną z gwiazd tegorocznej edycji Czad Festiwalu. Impreza odbywać się będzie od 15 do 18 sierpnia w Straszęcinie.

Papa Roach to już dziewiąty zespół zapowiedziany przez Agencję Artystyczną Arena, która jest organizatorem Czad Festiwalu.

Wiadomo już również, że w połowie sierpnia w Straszęcinie usłyszeć będzie można m.in.: holenderski Delain, brytyjski Gloryhammer, Gogol Bordello z Nowego Jorku, kalifornijski Zebrahead, grupę Ruskaja z Austrii oraz polskie formacje: Dżem, KSU i Luxtorpeda.

Zespół Papa Roach powstał w 1993 roku w Kalifornii. Popularność przyniósł mu singiel zatytułowany Last Resort, pochodzący z wydanego w 2000 roku albumu pt. Infest. Od tej pory grupa sprzedała ponad 10 mln płyt, była dwukrotnie nominowana do nagród Grammy i koncertowała na całym świecie. Członkom Papa Roach zdarzało się dzielić scenę z takimi artystami jak Eminem, czy Marilyn Manson. Ostatni krążek zatytułowany Crooked Teeth, na którym zespół flirtuje z różnymi gatunkami muzycznymi, ukazał się w 2017 r.

Grupa w Straszęcinie wystąpi 17 sierpnia. 4-dniowe karnety kosztują obecnie 259 zł. Więcej informacji na temat imprezy znaleźć można pod adresem: czadfestiwal.pl oraz na facebookowym profilu.

tra

Talię w Rzeszowie wyróżniła publiczność

Grupa Teatralna Talia, działająca w II Liceum Ogólnokształcącym w Dębicy, zdobyła wyróżnienie publiczności na VII Podkarpackich Spotkaniach Teatralnych Zwierciadła w Rzeszowie.

Podczas imprezy grupa zaprezentowała spektakl zatytułowany Nikt mnie nie zna. Jednoaktówkę Aleksandra Fredry wcześniej oglądać można było w Domu Kultury Kosmos.

Wyróżnienie publiczności, które odebrali licealiści z II LO, było jedną z czterech nagród przyznanych podczas przeglądu. Pozostałe trafiły do rzeszowskich grup.

Na scenie ZS nr 1 zaprezentowali się: Anna Skóra, Aleksandra Jędrzejczyk, Bartosz Pękala, Kamil Solarz, Ignacy Kamiński i Paweł Szlachta. Opiekunką grupy jest Katarzyna Lamberska-Kot.

tra

eprasa.pl f1602cc551

Powiatowe eliminacje do XXVIII Festiwalu Piosenki Śpiewaj Razem z Nami

W weekend zaśpiewają w finale

W 2016 roku Norbert Jedliński zdobył I nagrodę XXVI Festiwalu Piosenki Śpiewaj Razem z Nami, którego finał odbywał się w Przemyślu. W tym również będzie miał na to szansę, bo znalazł się wśród wokalistów nominowanych do finałowych przesłuchań. Eliminacje powiatowe odbyły się w Domu Kultury Kosmos.

Laureaci powiatowych eliminacji do XXVIII Festiwalu Piosenki Śpiewaj Razem z Nami w kategoriach wiekowych od 6 do 9 oraz od 10 do 12 lat.

Przed jury, w skład którego weszli: Jan Borek, Alicja Stasiowska i Sergiusz Smolnicki, zaprezentowało się 38 śpiewających. Spośród nich jurorzy wybrali 16, którzy 17 i 18 marca reprezentować będą powiat na przeglądzie w Przemyślu.

W kategorii solistów w wieku od 6 do 9 lat nominacje otrzymali: Laura Jedlińska, reprezentująca Centrum Kultury i Bibliotek Gminy Dębica, Dawid Mroczka ze Szkoły Podstawowej nr 8 w Dębicy i Zuzanna Śliwińska z Niepublicznego Przedszkola w Pilźnie.

Jury przyznało też wyróżnienia, które odebrali: Jagoda Żółtek z SP nr 8 w Dębicy, Laura Jałowiec z SP w Strzegocicach i Nikodem Niedzielski, reprezentant Centrum Kultury i Promocji w Żyrakowie.

Szóstka wokalistów nominowana została w kategorii 10-12 lat. Są to: Zuzanna Śliwa reprezentująca Vocal Studio w Dębicy, Emilia Śliwa ze Scholi Serduszka, działającej przy parafii Najświętszego Serca Pana Jezusa w Dębicy Latoszynie, Oliwier Stochel, reprezentant Miejskiego Ośrodka Kultury w Dębicy, Zuzanna Misiewicz z SP nr 11 w Dębicy, Julia Wadas z SP w Jaworzu i Marlena Bysiewicz z Vocal Studio w Dębicy.

Dwie wokalistki: Martyna Poznańska z SP w Pilźnie i Zuzanna Stanoch z SP w Chotowej, zostały wyróżnione.

W kategorii 13 – 17 lat nominacje otrzymali: Iga Misa z II Liceum Ogólnokształcącego w Dębicy, Marcin Zawora i Aleksandra Malczyńska z Vocal Studio, Norbert Jedliński z CkiB oraz Katarzyna Drozd z SP w Zwierniku. Wyróżnienia odebrały: Zofia Hajduk i Katarzyna Lada zVocal Studio , Katarzyna Szlachetka ze Scholi Serduszka, Karolina Mokrzycka z SP w Jaworzu Górnym i Natalia Nowak z SP w Strzegocicach.

W najstarszej kategorii wiekowej - 18 – 25 lat jury nominowało dwie wokalistki: Ilonę Babicz ze Szkoły Muzyki Rozrywkowej w Dębicy i Natalię Ligęzkę z III LO przy Zespole Szkół nr 2 w Dębicy. Wyróżnienia przyznano Karolinie Stasiowskiej z ZS w Brzostku i Marioli Drzał z Zespołu Szkół Ekonomicznych w Dębicy.

W konkursie wzięli udział również: Marlena Pająk i Martyna Josypów z SP nr 11 w Dębicy, Antonina Barnaś i Piotr Kulig z Vocal Studio, Emilia Drąg, Marta Kucmierz i Weronika Podraza reprezentujące MOK, Ewa Świerk i Joanna Świerk z SP nr 2 w Dębicy, Izabela Ciurkot z SP nr 3 w Dębicy, Martyna Podosek z SP w Starej Jastrząbce, Nikola Mazur z SP w Łękach Górnych oraz Aleksandra Kaczka z SP w Pilźnie.

tra

Alina i Edgar znów udowodnili, że są najlepsi w Polsce

Alina Nowak i Edgar Marcos nie dali sobie odebrać tytułu mistrza Polski w tańcach latynoamerykańskich. Podczas mistrzostw par dorosłych, zorganizowanych w Rudzie Śląskiej przez Federację Tańca Sportowego ponownie udowodnili, że w tzw. łacinie w Polsce nie ma mają sobie równych.

Alina i Edgar należą do czołówki par latynoamerykańskich na świecie. Na Mistrzostwach Świata Latin zorganizowanych przez World Dance Sport Federation w Chinach zajęli 7. miejsce. W rankingu turniejów cyklu Grand Slam Latin byli na 12. pozycji.

Taneczną parę tworzą od 2012 roku. Kiedy reprezentowali Hiszpanię, z której pochodzi Edgar, byli mistrzami tego kraju.

Ale w listopadzie 2016 roku pochodząca z Pustkowa Osiedla Alina wraz ze swym partnerem wróciła do ojczyzny. Od tej pory para reprezentuje nasz kraj na zawodach tanecznych.

Tytuł mistrza Polski zdobyli w zeszłym roku również w Rudzie Śląskiej. W tym go obronili.

tra

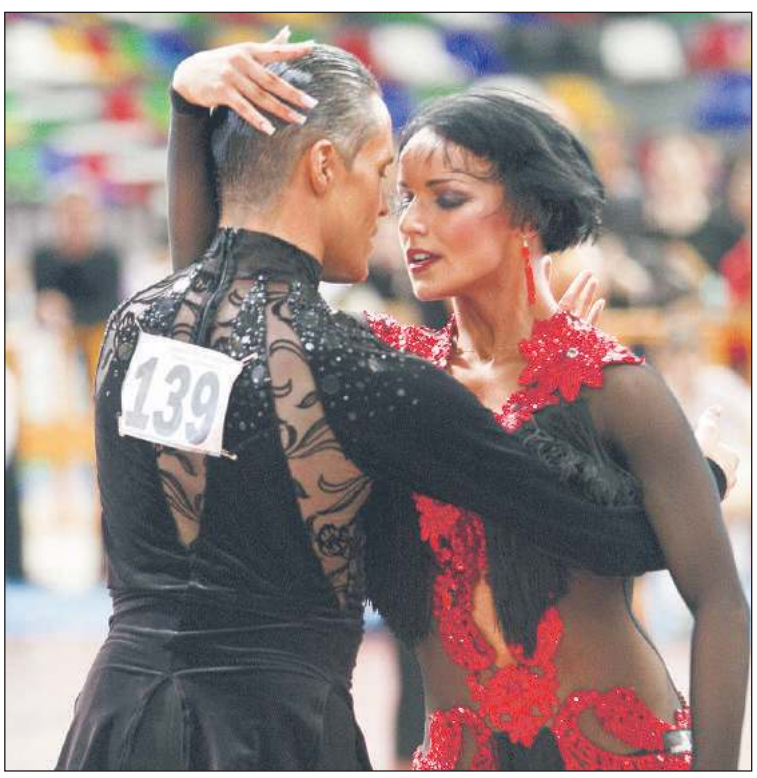

Alina Nowak i Edgar Marcos tańczą razem od 2012 r. fot. Marc Fernandez

Zgłoszenia do 3 kwietnia

Scena na was czeka

10 kwietnia w Domu Kultury Kosmos odbędzie się XXII Przegląd Teatrów Dziecięcych i Młodzieżowych Pajace. Do udziału w nim Miejski Ośrodek Kultury zaprasza zespoły teatralne z całego powiatu.

Dwudziesty, jubileuszowy przegląd wygrał Dziecięcy Teatr Fantazja, działający w Domu Kultury Śnieżka. Rok później jednak Fantazja musiała się zadowolić drugą nagrodą, bo pierwszą zgarnęły Pieguski ze Szkoły Podstawowej nr 2 w Dębicy. Kto w tym roku okaże się najlepszy? Dowiemy się 10 kwietnia w DK Kosmos.

W przeglądzie uczestniczyć mogą zespoły działające w placówkach kultury, szkołach podstawowych i gimnazjach, prezentujące dowolną formę teatralną w żywym planie. Ważne jest jednak, by przedstawienie, z którym wystąpi grupa nie było dłuższe niż 30 minut.

Prezentacje oceniać będzie komisja artystyczna, która weźmie pod uwagę: dobór repertuaru, ruch sceniczny, scenografię, kostiumy i ogólny wyraz artystyczny.

Zespoły uczestniczące w przeglądzie otrzymają pamiątkowe dyplomy, a laureaci również nagrody.

W zeszłym roku wygrały Pieguski.

Warunkiem wzięcia udział w imprezie jest złożenie do 3 kwietnia czytelnie wypełnionych kart zgłoszeń w DK Kosmos w Dębicy, przy ul. Lisa 3.

Kartę wraz z regulaminem pobrać można pod adresem: mokdebica.pl.

tra

eprasa.pl f1602cc551

Witajcie!

Gabriela Osypanka, córka Agnieszki i Bogusława, waga 3,17 kg, wzrost 54 cm, Dębica.

Wojciech Kasprzyk, syn Moniki i Piotra, waga 4,45 kg, wzrost 59 cm, Dębica.

Franciszek Miazga, syn Sylwii i Dariusza, waga 2,97 kg, wzrost 54 cm, Straszęcin.

Witold Kędzior, syn Karoliny i Pawła, waga 3,09 kg, wzrost 53 cm, Dębica.

Filip Cieślak, syn Marty i Łukasza, waga 3,39 kg, wzrost 57 cm, Dębica.

Dawid Ferfecki, syn Joanny i Marcina, waga 2,9 kg, wzrost 51 cm, Dębica.

Igor Bułat, syn Natalii i Tomasza, waga 3,42 kg, wzrost 55 cm, Dębowa.

Alicja Szatko, córka Anety i Waldemara, waga 4 kg, wzrost 57 cm, Golemki.

Wszystkich rodziców noworodków zapraszamy do prezentowania pociech na łamach Obserwatora Lokalnego. Rubryka Witajcie! tworzona jest dzięki współpracy z ZOZ w Dębicy. Dziękujemy za pomoc w jej przygotowaniu.

Plac za blokami wyłożą kostką

Najniższa oferta w przetargu tylko nieznacznie różni się od kwoty, którą miasto planowało przeznaczyć na budowę parkingu między blokami przy ul. Poddęby, a parkiem sąsiadującym z Domem Kultury Śnieżka. Wszystko wskazuje więc na to, że parking powstanie tam jeszcze przed wakacjami.

Do przetargu zgłosiło się 6 firm. Najniższą ofertę 201,7 tys. zł zaproponował dębicki Centrobud, najwyższą - 482,2 tys. zł Bruk-Dar z Czermina. Choć miasto ma na to przeznaczone 200 tys. zł, to jeśli Centrobud spełni wszystkie warunki, to dodatkowe 1,7 tys. zł nie powinno zablokować inwestycji.

Według założeń przetargowych do 30 czerwca plac ma zostać wyłożony kostką. Powstanie tam też kanalizacja deszczowa, a teren zostanie obsadzony zielenią.

tra

Jak zająć się chorym

Jeszcze tylko do 15 marca Miejski Ośrodek Pomocy Społecznej czeka na zgłoszenia osób, chętnych na bezpłatne szkolenie dotyczące domowej opieki nad przewlekle chorymi.

Warsztaty trwają trzy godziny. Zgłoszenia przyjmowane są w siedzibie MOPS przy ul. ul. Akademickiej 12 (pok. nr 35) lub pod nr.: 14 681 90 93 wew. 137 w godzinach od 7.30 do 15.30.

tra

Reklama

MINT

MINTPROPERTY

BIURO NIERUCHOMOŚCI

NA SPRZEDAŻ I WYNAJEM

MIESZKANIA | DOMY | POWIERZCHNIE KOMERCYJNE | DZIAŁKI

www.mintproperty.pl

SZUKASZ NIERUCHOMOŚCI? Oferujemy:

- doświadczony zespół doradców
- elastyczne godziny pracy
- obszerna baza ofert nieruchomości
- bezpłatne doradztwo kredytowe
- dokładne sprawdzenie dokumentów nieruchomości
- bezpieczeństwo transakcji - ubezpieczenie OC pośrednika

SPRZEDAJESZ NIERUCHOMOŚĆ? Oferujemy:

0zł za przyjęcie oferty !!!

- profesjonalna sesja zdjęciowa nieruchomości
- eksport ofert na największe portale internetowe
- nowoczesna strona internetowa
- pomoc w skompletowaniu dokumentów
- realistyczna wycena nieruchomości

MIESZKANIE BEZCZYNSZOWE DĘBICA WYNAJEM: 1300 zł / mies.

DZIAŁKI ŚWIĘTOSŁAWA SPRZEDAŻ: od 5000 zł / ar

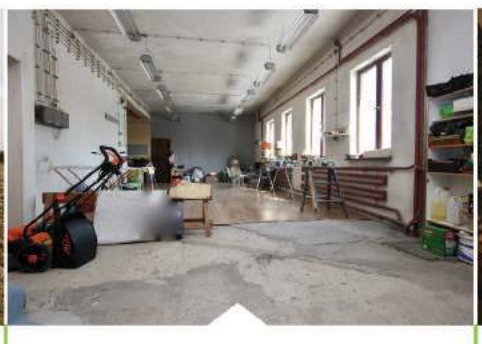

BUD. USŁUGOWO - PRODUKCYJNY Z MIESZKANIEM: 429 tys.

SPRZEDAŻ DOM NAGAWCZYNA: 457 tys.

ZAPRASZAMY DO WSPÓŁPRACY | Dębica, ul. Rynek 21 | tel. 782-004-053 lub 782-004-056

eprasa.pl f1602cc551

Alergologia

Lek. med. Krystyna Rybka
specjalista chorób płuc, alergolog
przyjmuje
poniedz. i środa od 16.00 do 18.00
Dębica, ul. Czarnieckiego 4
Rejestracja: 601 514 300

SPECJALISTA PEDIATRA
ALERGOLOG
lekarz Maria Wojtaszek-Czapla
Dębica, ul. Królewska 48
Rejestracja telefoniczna:
791 244 146.
www.pediatra.debica.pl
www.alergolog.debica.pl

Analityka

Diagnostyka Tarnów
Badania analityczne, mikrobiologiczne, mykologiczne, cytologia, wymazy ginekologiczne
Czynne od pon.-pt. 6:45-16:00
sobota 7:00-11:00
Dębica ul. Rzemieślnicza 2
Centrum Medyczne "Pod Akacjami"
tel.14 676 04 45
Najniższe ceny w regionie.
www.diagnostyka.tarnow.pl

Chirurgia

Lek med. Stanisław Plata
specjalista chirurg
Pracownia Endoskopii
Dębica, ul. Paderewskiego 2
• porady gastroenterologiczne **/gastroskopia/**
• porady proktologiczne **/rektoskopia/**
• małe zabiegi chirurgiczne
Przyjmuje w poniedziałki i piątki
Rejestracja codziennie od 16.00-20.00
Tel. 604 489 052

Dermatologia

Lek. med. Małgorzata Krasoń
specjalista dermatolog - wenerolog
przyjmuje od poniedziałku do czwartku
Dębica, ul. Żołędziowa 3, rejestracja telefoniczna **14 670 41 83**
- kriochirurgia
- dermatologia estetyczna
laserowa trwała depilacja, peelingi, wypełnianie zmarszczek
Również porady ze skierowaniem w ramach NFZ

LASERY
* **usuwanie**
– owłosienia, tatuaży, naczynek (również nogi), brodawek, plam, piegów, itp.
* **fotoodmładzanie**
BOTOX – zmarszczki, nadpotliwość, mezoterapia i inne zabiegi dermatologii estetycznej
Gabinet Dermatologiczny
tel. 602 789 581

Lek. med. Bogusława Rydzewska
Dermatolog
Gabinet prywatny
Dębica, ul. Sobieskiego 13/40
wt. i czw. 16.00 - 17.30
Tel: 68 12 643 (dom), 670 50 50 (gab.)
609 284 184
ROPCZYCE – NFZ
Ropczyce, ul. Grunwaldzka 9
tel. (17) 2228 288
wt.-czw. 8.00 - 12.00
poniedziałek 12.00 - 17.00.

Endokrynologia

Lek. med. Jadwiga Niemiec-Kulij
Endokrynolog
Spec. chorób wewnętrznych
Dębica, ul. Królewska 55
Poniedziałek od 17.30.
Rejestracja tel. 608 879 367

Endokrynologia

Lek. med. Bolesław Komorowski
spec. chorób wewnętrznych – endokrynolog
choroby tarczycy i cukrzyca
Dębica, ul. Paderewskiego 2,
środa od 15.00
informacja: +48 14 670 52 71
rejestracja +48 887 807 566

dr nauk med. Zofia Grażyna Żyła
specjalista endokrynolog
specjalista chorób wewnętrznych
przyjmuje we wtorki od godz.15.00
„ Pod Akacjami" Dębica,
ul. Rzemieślnicza 2
tel. 509 648 757 lub 604 588 920
Lekarz robi USG i biopsję tarczycy.

Ginekologia

Lek med. Anna Siwińska
specjalista ginekolog położnik
poniedziałek 8-12 i 15-18;
wtorek 8-12 i 15-18;
środa 8-12 i 15-18;
czwartek 8-12; piątek 8-12
USG i USG przezpochwowe, Krioterapia nadżerki, USG piersi
Tel. 606 453 528, Dębica,
CENTRUM POD AKACJAMI, ul. Rzemieślnicza 2

Kardiologia

KARDIOLOG
lek. Jacek Czapla
EKG, ECHO serca, Test wysiłkowy, Holter EKG
Dębica, ul. Paderewskiego 2
i ul. Kolejowa 9
Rejestracja telefoniczna: 883 059 136
www.kardiolog.debica.pl

KARDIOLOG
Lek. med. Krystyna Moskal
kardiolog, specjalista chorób wewnętrznych
Poniedziałek 15-18
Dębica, ul. Sobieskiego 3 *(obok Kaprysu)*
REJESTRACJA **tel. 14 676 35 71**
517 408 805

KARDIOLOG
lek. Adam Rojek
• **EKG•Holter EKG Holter ciśnieniowy**
• **Echo serca •Test wysiłkowy EKG**
Rejestracja:
pon. – pt.: 12:00 - 16:00
19:00 - 20:00
Tel. 691 704 912
Dębica, ul. Paderewskiego 2

Lek. Marcin Urbański,
specjalista kardiolog
Echo serca, EKG, Holter EKG
Holter ciśnieniowy
Gabinet Kardiologiczny
Nagawczyna 24 a,
tel. 570 623 580
Miejsce pracy: Oddział Kardiologii, Szpital MSW Rzeszów

Kosmetyka

STUDIO ZDROWA STOPA
Zapraszam panie i panów
w każdym wieku.
Możliwy dojazd do klienta.
Zmiana adresu z ulicy Rzeszowskiej 76
na ul. Głowackiego 35
obok banku PeKaO
Tel. 504 552 173

Laryngologia

Lek. med. Jarosław Jankowski
specjalista laryngolog
wizyty NFZ: poniedziałek 14-18,
od wtorku do piątku 8-14
gabinet prywatny: poniedziałek 18-20,
środa, czwartek 16-18,
Rejestracja tel.: 501 684 220
Dębica, ul. Krakowska 94E
(Kępa, budynek Apteki Millennium)

Laryngolog
lek. med. Stanisław Mazur
Dębica, ul. Lazarowicza 25
Przyjmuje:
w poniedziałek i czwartek
od 16.00-18.00
Tel.14 670 00 66, 501 525 377
po wcześniejszej rejestracji telefonicznej

SŁUCHMED
APARATY SŁUCHOWE
- Nowoczesne **aparaty słuchowe**
- **Bezpłatne badania słuchu**
- Refundacje - **umowa z NFZ**
- Korzystny system ratalny
- Bezpłatne porady akustyczne
- Bezpłatna 5-letnia opieka
Dębica , ul. Kolejowa 18A,
tel. **14 / 681 58 87**

Logopedia

AUXILIUM
TERAPIA EEG BIOFEEDBACK
TERAPIA LOGOPEDYCZNA
KOMUNIKACJA POZAWERBALNA
- MÓWik
mgr Karina Lewtak
neurologopeda
Dębica, ul. Rzeszowska 66 B
Tel. 692 461 960. (po godz. 15-tej)

Specjalistyczny Gabinet Logopedyczny DIALOG
mgr Marta Pociask
logopeda, neurologopeda
terapeuta integracji sensorycznej
Dębica, ul. Sobieskiego 31
tel. 531 712 573
www.logopedawdebicy.pl

Medycyna pracy

SPECJALISTA CHORÓB WEWNĘTRZNYCH
lek. med. Jan Marć
BADANIA PROFILAKTYCZNE WSTĘPNE, OKRESOWE, KONTROLNE, SANITARNO-EPIDEMIOLOGICZNE, BADANIA DLA KIEROWCÓW WSZYSTKICH KATEGORII
Dębica, ul. Krakowska 88 A
(przy aptece Medella)
przyjmuje w poniedziałek i środę 16.00-18.00
Inne terminy po uzgodnieniu tel. 604 472 462

Neurochirurgia

DR N. MED. SYLWIA ŚLIWONIK
specjalista neurochirurg
* leczenie chorób układu nerwowego: mózgu, kręgosłupa, nerwów obwodowych
Dębica, Mielec, Sandomierz,
rejestracja tel. 695 944 434
* badanie EMG - Mielec, rejestracja pn - pt w godz. 15:00 - 18:00, tel. 725 455 100

Neurologia

SPECJALISTA
NEUROLOG
Krzysztof Bałabuszek
Dębica, ul. Wielopolska 123 A,
Rejestracja tel. 507 971 563,
14 676 97 40
EEG badanie głowy

Neurologia

dr n. med. Sławomir Kroczka
NEUROLOG DZIECIĘCY
PEDIATRA
rejestracja telefoniczna
14-670-30-98
„Domed" - konsultacje specjalistów z Krakowa i Rzeszowa
Dębica, ul. Sobieskiego 31

SPECJALISTA NEUROLOG
Lek. med. Jacek Składzień
telefoniczna rejestracja pacjentów:
14 677 92 76
696 48 12 56
Dębica, ul. 3 Maja 10/17

Okulistyka i optyka

Pracownia EEG
badanie u dzieci, młodzieży i dorosłych
tel. 661 675 000
Dębica, ul. Nosala 4, gabinet 4

Okulistyka i optyka

Badanie wzroku
Dobór soczewek kontaktowych
Dębica, ul. Kolejowa 30 C, tel. 14 670 27 07
pon. - pt. 9.00 - 17.30, sobota 9.00-13.00
Realizacja recept NFZ
6optyk
K. POKORNA-STAFIN
rok. zał. 1963

OPTYK
Wiesława Kędzior
39-200 Dębica
ul. Sobieskiego7
zapraszamy:
tel. 14 681 76 00
pn. -pt. 9.00 - 17.00
sob. 9.00-12.00

Zakład Optyczny „OPTI"
Pocica-Niziołek
Dębica, Rynek 24.
pn. - pt. 9.00-17.00,
sob. 10.00-13.00
Gabinet okulistyczny, rejestracja
tel. 14 676 42 74

Lek. med. Mirosław Psuja
specjalista okulistyki
Badanie OCT
poniedziałek, wtorek, środa - 9 -14
czwartek - 14 - 19
piątek - 8 - 14
sobota (jedna w miesiącu)
Rejestracja telefoniczna,
tel. 604 566 992
Porady odpłatne.
Dębica, ul. Paderewskiego 2.

Okulistyka i optyka

6optyk
K. POKORNA-STAFIN
rok. zał. 1963
Dębica, ul. Rynek 18, tel. 14 670 35 00
pon. - pt. 9.00 - 17.30, sobota 9.00-13.00
Realizacja recept NFZ

Ortopedia

Lek. med.
Maksymilian Chmura
specjalista
ortopeda - traumatolog
Przyjmuje: środa od 15.00 do 18.00
Dębica, ul. Paderewskiego 2
Rejestracja i informacja: **609 051 589**

Lek. med. Marcin Dec
Specjalista Ortopedii
i Traumatologii, Chirurg
usg narządu ruchu, stawów i mięśni
diagnostyka i leczenie ortopedyczne
Sędziszów Młp 3 Maja 29
czwartek od 15:00
rejestracja 603-757-452

Lek med. Paweł Jasiński
specjalista-ortopeda traumatolog
Asystent Oddz.Ortopedii Szp. Woj.Nr 2 w Rzeszowie
-USG stawów biodrowych u dzieci
-USG innych stawów i narządu ruchu
-artroskopie
-leczenie operacyjne po urazach
Centrum Medyczne Pod Akacjami
509 648 757

Lek. med. Zbigniew Kiebała
specjalista
chirurg urazowy,ortopeda
● **USG stawów kolanowych, barkowych, mięśni, ścięgien, bioderek u dzieci**
● leczenie i diagnostyka urazów i schorzeń narządu ruchu oraz wad postawy
Przyjmuje: wtorek, czwartek
16.00-18.00
Dębica, ul. Rynek 32
Rejestracja tel. 503 157 841 po 17.00

Psychiatria

Lek med.
Anna Czarnecka–Ożóg
specjalista psychiatra
Rejestracja telefoniczna
od poniedziałku do piątku
Tel. 536 308 387
Dębica, ul. Paderewskiego 2
lub
Sędziszów Młp. ul. 3 Maja 29

Gabinet Lekarski
Agnieszka Żaba–Susz
Specjalista psychiatra
Dębica, ul. Paderewskiego 2
Przyjmuje: poniedziałki od 15.00
Rejestracja telefoniczna
607 366 336

Psychologia

Biofeedback
terapia zaburzeń koncentracji uwagi, pamięci, nadpobudliwości
u dzieci i dorosłych
wspomagająco przy dysleksji
i dysortografii
Dębica ul. ks. Nosala 4, Gabinet nr 4
rejestracja telefoniczna tel. 661 675 000

eprasa.pl f1602cc551

Psychologia

Fundacja IPIR
informuje o działalności Poradni Leczenia Uzależnień dla Dzieci, Młodzieży i Dorosłych
w Przecławiu, ul. Kilińskiego 29
Tel. 885 422 244, www.ipir.org.pl
Wszystkie porady są bezpłatne w ramach kontraktu z NFZ

Gabinet Psychoterapeutyczny
Katarzyna Dziuba-Owsianka
psycholog, psychoterapeuta
ul. Pisarka 3a/06 (I piętro), Mielec
Rejestracja telefoniczna:
692 357 347
Pracuję z dziećmi, młodzieżą i osobami dorosłymi.
Prowadzę psychoterapię par.
www.psychoterapia-mielec.pl

Psycholog Coach Psychoterapeuta
Anna Piątkiewicz
- Poradnictwo psychologiczne
- Coaching
- Psychoterapia indywidualna
- Psychoterapia par

Dębica, ul. Krakowska 25
Rezerwacja wizyt telefoniczna lub online
tel. 539 385 167
www.annapiatkiewicz.pl

PSYCHOLOG
PSYCHOTERAPIA CBT
DIAGNOSTYKA
mgr Ewelina Baran-Pięta
Dębica, ul. Ks. Nosala 4,Gabinet nr 5
Rejestracja
od poniedziałku do piątku:
515 915 905

mgr Wiktor Podraza
BADANIA PSYCHOLOGICZNE KIEROWCÓW:
(alkohol, punkty karne, kat. C, C+E, D, D+E)
- **operatorów** (dźwigi, koparko – ładowarki)
- **broń** (myśliwi broń strzelecka, do pracy w ochronie)
- **psychoterapia**: młodzież, dorośli

Dębica, ul. Paderewskiego 2,
tel. 605 231 410.
Przyjmuje codziennie

Pracownia Zmiany
Gabinet Psychoterapii
mgr Dagmara Styś
Psycholog, Psychoterapeuta, Specjalista Psychoterapii Uzależnień
Psychoterapia indywidualna:
- zaburzenia depresyjne, nerwicowe, lękowe, somatyczne
- uzależnienia (m. in., alkohol, narkotyki, leki, hazard)
- DDA, DDD, współuzależnienie

ul. Krakowska 1, IV piętro („Kaprys")
Rejestracja telefoniczna 600 607 720.
www.pracowniazmiany.com

PSYCHOTERAPEUTA, PSYCHOLOG, COACH
mgr Robert Gutkowski
Centrum Medyczne Pod Akacjami
Dębica, ul. Rzemieślnicza 2
Rejestracja: 14 635 11 63
CERTYFIKAT PSYCHOTERAPEUTY
Polskiego Towarzystwa
Psychiatrycznego Nr 711

Specjalistyczny Ośrodek Szkoleniowo–Diagnostyczno Terapeutyczny PoMoc
- diagnoza, poradnictwo, terapia psychologiczno - pedagogiczno - logopedyczna
Zawierzbie 36
rejestracja: 509 181 369

Pulmonologia

Lekarz medycyny Anna Psuja
Specjalista chorób płuc
Przyjęcia: wt., czw. 13-17
śr., pt. 9-13
Spirometria
Rejestracja telefoniczna: 690 073 016,
w godzinach pracy poradni.
Dębica, ul. Paderewskiego 2
Porady odpłatne

Radiologia

Prywatny rentgen ogólny i stomatologiczny
Nowoczesny sprzęt pełnoochronny
- zdjęcia:
pantomograficzne, cefalometryczne zębów, płuc, kręgosłupa, kończyn, czaszki, zatok, stawów skroniowo-żuchwowych,

Czynne: pon.-pt. 16.00-18.00.
Dębica ul. Bławatowa 12
tel. 677 81 38, kom. 509 181 373

Rehabilitacja

Fizjo-Med Studio Terapii
Manualnej i Rehabilitacji
mgr Jurek Podgórski
mgr Norbert Podgórski
Terapia schorzeń kręgosłupa i stawów obwodowych
Dębica, ul. Kościuszki 18
Tel. 602 481 553, 14 676 96 96

Gabinet Rehabilitacji
fizykoterapia, masaż
Małgorzata Barnaś
tel. 661 675 000
Dębica ul. Ks. Nosala 4 gabinet 4

Stomatologia i protetyka

Ewa Bronikowska
lekarz stomatolog
przyjmuje
od poniedziałku do czwartku
Róża 59 A (koło kościoła)
Rejestracja telefoniczna:
607 815 514
Kontrakt z NFZ

Stomatologia i protetyka

Specjalista protetyk
Jadwiga Naziemiec
Dębica, ul. Cmentarna 40
Kontrakt z NFZ
Tel. 14 670 86 49

Prywatny Gabinet Stomatologiczny
lek. stom. Mariusz Pogorzelski
Dębica, ul. Słowackiego 8
14 670 35 50, 602 557180
Umowa z NFZ

Gabinet Stomatologiczny
lek. stom. EWA POŁOMSKA
przyjmuje codziennie
ul. Paderewskiego 2
rejestracja telefoniczna
677 98 20, tel. kom 693 461 770.
Kontrakt z NFZ
www.dentystadebica.pl

STOMATOLOGIA
openmed
ORTODONCJA
IMPLANTY
Dębica, ul.Ks.Nosala 4,
Tel: 570 208 708
www.openmed.eu

RAMUT
STOMATOLOGIA
tel. 668 988 870
ul. Prof. Gawrysia 5/1, Dębica
www.ramutstomatologia.pl

Lek. stom.
Sylwia Sieracka- Klisiewicz
stomatologia zachowawcza,
endodoncja,
stomatologia dziecięca
Stomatologia Zając & Zieliński
Manufaktura Zdrowia
39-200 Dębica, ul. Rynek 32, tel. 666 362 111

Prywatny gabinet stomatologiczny
Lekarz stomatolog
Agnieszka Wiercioch
Tel. 604 221 309
Centrum Medyczne pod
Akacjami ul. Rzemieślnicza 2/6

JANECZKO profesjonalna stomatologia
dr n. med. Ewa Janeczko
lek. dentysta
Pełny zakres usług stomatologicznych w tym abrazja powietrzna i leczenie kanałowe w mikroskopie
D-ca, ul. Konarskiego 17 a,
rej. tel. 14 670 87 88, 604 298 923

STOMATOLOGIA
LEWICCY
Diana i Paweł Lewiccy
pn. - pt. 9.00-19.00, sobota 9.00-13.00
Leczenie kanałowe pod mikroskopem
Tel. 500 526 800
Dębica, ul. Rzeszowska 26,
(naprzeciw kościoła św. Jadwigi)

STOMATOLOGIA
ZAJĄC & ZIELIŃSKI

STOMATOLOGIA	lek. stom. Łukasz Zając
ORTODONCJA	lek. stom. Anna Guzek (specjalista ortodoncji)
	lek. stom. Anna Haberko
PROTETYKA	lek. stom. Marzena Korabiowska
CHIRURGIA STOM.	lek. stom. Wiktor Szybist
RTG	Panoramiczne, Cefalometryczne, Zębowe

Dębica, ul. Rynek 32 tel: 666 362 111
MANUFAKTURA ZDROWIA

Stomatologia i protetyka

Zapraszamy
wszystkie dzieci z Dębicy i okolic do gabinetu stomatologicznego NFZ w Szkole Podstawowej Nr 9 w Dębicy, ul. Grottgera 3
Rejestracja tel. 500 038 130
czynny od poniedziałku do czwartku 6:30 - 13:00
Oferujemy krótkie kolejki i piękny uśmiech

Urologia

Gabinet Urologiczny
lek. Daniel Łukaszewski
przyjmuje w soboty 14:00-18:00
i poniedziałki 17:00-20:00
39-200 Dębica, ul. Paderewskiego 2
rejestracja tel. 530 309 303
USG, diagnostyka, leczenie chorób układu moczowego i płciowego m.in. prostaty
PROFESJONALIZM I MIŁA ATMOSFERA!

USG

USG NARZĄDU RUCHU
lek. Maksymilian Chmura
Diagnostyka: uszkodzeń układu mięśniowo więzadłowego; stawów barkowych, kolanowych i innych; torbieli dołu podkolanowego (cysty Bakera)
Profilaktyka: dysplazji stawów biodrowych u dzieci
Dębica, ul. Paderewskiego 2
Rejestracja i informacja: **609 051 589**

Lek. Marcin Gajewski
specjalista chorób wewnętrznych i chorób naczyń
- **USG** jamy brzusznej, piersi, tarczycy
- **USG** doppler (przepływy) tętnic i żył
- **ECHO** serca

Gabinet lekarski **ULTRAMED**
Dębica, ul. Sobieskiego 3 *(obok Kaprysu)*
REJESTRACJA: **517 408 805**

USG

GABINET LEKARSKI
USG DZIECI I DOROSŁYCH
szyja, jama brzuszna, piersi
badania naczyniowe (żyły, tętnice)
BADANIA KIEROWCÓW
lek.med. Tomasz Krzyżanowski
specjalista medycyny rodzinnej
UMAWIANIE BADAŃ I WIZYTY DOMOWE
tel. 603 994 449
ul. Króla B. Chrobrego 7, Dębica

Pracownia USG
dr n. med. Robert Undas
Dębica, ul. Ks. Nosala 6
Tel. 14 676 32 63, 602 11 44 70
ELASTOGRAFIA
DYNAMICZNA
Ocena włóknienia wątroby
Ocena zmian w tarczycy
Ocena węzłów chłonnych
Inne po uzgodnieniu

Pracownia USG
dr n. med. Robert Undas
Dębica, ul. Ks. Nosala 6
Tel. 14 676 32 63, 602 11 44 70
USG
jamy brzusznej
tarczycy
tętnic szyjnych (Doppler)
inne
ELASTOGRAFIA

NOCNY DYŻUR APTEKI

Apteka „CENTRUM",
Dębica, ul. Krakowska 10,
Tel. 14 670 34 02

ZESPÓŁ OPIEKI ZDROWOTNEJ W DĘBICY,

UL. KRAKOWSKA 91, 39-200 DĘBICA, www.zoz-debica.pl tel. 14 670 36 21, 14 680 36 00

TELEFONY ALARMOWE
POMOC DORAŹNA: 999 lub 112
NOCNA i ŚWIĄTECZNA OPIEKA ZDROWOTNA: 14 680 84 44

SZPITALNY ODDZIAŁ RATUNKOWY:
14 680 83 96

IZBA PRZYJĘĆ PLANOWYCH:
14 680 82 71

SEKRETARIAT:
14 670 30 20, 14 680 82 24,
FAX - 14 670 28 49

ODDZIAŁY:
- ANESTEZJOLOGII i INTENSYWNEJ TERAPII: 14 680 83 16
- CHIRURGII OGÓLNEJ z PODODDZIALEM GASTROENTEROLOGII: 14 680 83 11
- CHIRURGII URAZOWEJ i ORTOPEDII: 14 680 82 10
- CHORÓB WEWNĘTRZNYCH I: 14 680 83 54
- CHORÓB WEWNĘTRZNYCH i KARDIOLOGII: 14 680 83 59
- DZIECIĘCY: 14 680 83 70
- GINEKOLOGICZNO-POŁOŻNICZY z PODODDZIAŁEM GINEKOLOGII ONKOLOGICZNEJ: 14 680 83 26, blok porodowy: 14 680 83 20
- NEUROLOGICZNY: 14 680 83 89
- NOWORODKÓW i WCZEŚNIAKÓW: 14 680 83 72
- OBSERWACYJNO-ZAKAŹNY i CHORÓB WĄTROBY: 14 680 83 87
- OKULISTYCZNY: 14 680 83 45
- REHABILITACJI z PODODDZIAŁEM REHABILITACJI DZIECIĘCEJ: 14 680 83 40

LABORATORIUM CENTRALNE:
14 680 84 81

STACJA DIALIZ:14 680 84 14

ZESPÓŁ PORADNI SPECJALISTYCZNYCH
rejestracja: 14 680 82 08

ODDZIAŁY PSYCHIATRYCZNE W STRASZĘCINIE
izba przyjęć: 14 680 36 01

eprasa.pl f1602cc551

Ogłoszenia drobne

ANTYKI

- Skupujemy antyki – starocie: radia, zegary, aparaty, maszyny itp. 698 693 846.

DAM PRACĘ

- Apteka w Dębicy zatrudni technika farmacji. Tel. 606 276 849.
- Atrakcyjne zarobki, bezpłatne zakwaterowanie, praca za granicą jako murarz, cieśla – zbrojarz, min. doświadczenie 5 lat. Tel. 662 783 524 lub 14 676 34 01.
- Firma budowlana zatrudni blacharzy, monterów konstrukcji stalowych, operatora manitou, spawaczy. Telefon 14 682 28 02.
- Firma Jubilerska zatrudni do pracy przedstawiciela handlowego tel. 602 724 061.
- Montaż instalacji klimatyzacji, elektryka – zatrudnię. Went Serwis, tel. 602 758 025.
- Praca, pomoc kuchenna, przyuczenie do zawodu lub stanowisko fast food. Tel. 606 225 694.
- PRACOWNICY Z UKRAINY- oferujemy pracowników z Ukrainy do różnych prac sezonowych, fizycznych, do pracy na produkcję itp. Zapewniamy ich legalny pobyt i zatrudnienie. Tel. 662 783 524 lub 14 676 34 01.
- Przyjmę do pracy dobrą krawcową. Tel. 602 632 139.
- Przyjmę do pracy doświadczonego operatora koparko – ładowarki oraz operatora żurawia (10 t i 30 t). Tel. 668 155 652.
- Przyjmę kierowcę na transport międzynarodowy. Kategoria C + E. Tel. 605 682 517.
- Przyjmę na staż panią po szkole krawieckiej. Tel. 602 632 139.
- Przyjmę spedytora do transportu międzynarodowego. Tel. 605 682 517.
- **Skład budowlany przyjmie na staż, dostępne stanowisko Magazynier. Wymagane zarejestrowanie w Urzędzie Pracy w Dębicy, wiek do 30 roku życia. Zainteresowane osoby prosimy o kontakt telefoniczny pod numerem 664 787 527.**
- **Skład budowlany zatrudni kierowcę kat. C + E – dostawy materiałów budowlanych. Informację pod numerem 664 740 723.**
- Zatrudnię elektryka budowlanego z ważnymi uprawnieniami SEP. Zainteresowanych proszę o kontakt pod nr 668 155 652.
- Zatrudnię kierowcę – Piekarnia Ropczyce. Tel. 605 966 990.
- **Zatrudnię na stanowisko Inżynier budowy. Możliwość pracy na stanowiskach: kierownik budowy, kosztorysant, kierownik przygotowania produkcji. Oferujemy: atrakcyjne wynagrodzenie, stabilne warunki zatrudnienia, możliwość dalszego rozwoju i awansu, interesujące wyzwania zawodowe. Kontakt telefoniczny 664 740 723.**
- **Zatrudnię na stanowisko kierowca kat. C +E – praca na miejscu. Mile widziana karta kierowcy. Kontakt 668-155-652.**
- Zatrudnimy kierowcę ciągnika CASE PUMA. Praca w zespole wykonującym stabilizację gruntu oraz recykling dróg. Wynagrodzenie do uzgodnienia. Tel. 14 681 20 18, 728 522 498.
- Zatrudnimy pracowników budowlanych, murarzy – tynkarzy, cieśli – zbrojarzy. Kontakt: 664 740 723.
- Zatrudnimy pracowników do pracy na budowie jako monter płyt K/G, malarz, monter okien. Praca za granicą. Tel. 14 676 34 01 lub 662 783 524.

DOMY

- Sprzedam dom jednorodzinny, murowany, zabudowy gospodarcze, Gumniska, 1,78 ha. Tel. 608 266 624.
- Sprzedam dom w Grabinach, po remoncie wraz z działką budowlaną 12 a. Tel. 14 683 18 21.
- Sprzedam ładny dom, 160 m^2, Nagawczyna, działka 14 a. Tel. 695 900 919.

DZIAŁKI

- Sprzedam dwie działki (razem) w Dębicy, obręb nr „3“ o łącznej powierzchni 28 arów, media w pobliżu. Tel. 723 084 930.
- Sprzedam działkę rekreacyjną 3 a z wyposażonym domkiem, z narzędziami. Tel. 530 756 001.

KULINARIA

- Torty ciasta, ciasteczka tel. 784 290 900.

KUPIĘ, RÓŻNE

- Kupię obsypnik do ziemniaków. Tel. 14 672 55 05.

KREDYTY, POŻYCZKI

- Ekspresowe kredyty gotówkowe, hipoteczne, na oświadczenie, również działalność. Tel. 14 681 11 71, 531 411 512.

MIESZKANIA

- Do wynajęcia mieszkanie pow. 20 m^2 w centrum. Tel. 510 754 600.
- Do wynajęcia mieszkanie w centrum Dębicy. Tel. 601 545 165.
- Do wynajęcia mieszkanie + garaż. Tel. 609 354 273.
- Do wynajęcia mieszkanie 3 pokoje, II piętro, umeblowane, sprzęt AGD, czynsz, media, odstępne do uzgodnienia, Dębica, ul. Witosa. Tel. 608 053 898 po 17.00.
- Do wynajęcia umeblowane mieszkanie, ul. Akademicka, na okres do 8 miesięcy. Tel. 504 106 864.
- Sprzedam mieszkanie 44,4 m^2, Pustków Osiedle, I piętro, 2 pokoje, jasna kuchnia, loggia, tel. 603 071 506.
- Sprzedam wyposażone mieszkanie, segment, ul. Piękna, 170 m^2, działka 275 m^2, 399 tys. zł, do negocjacji. Tel. 606 425 710.

MOTORYZACJA

- Kupię samochody osobowe dostawcze np. Berlingo, sprawne, zadbane, skorodowane, wyeksploatowane. Złomowanie. Dębica 885 710 526.
- Skup samochodów osobowych i dostawczych od ręki. Tel. 574 283 937.
- Skup samochodów; zniszczone, skorodowane, całe, poniżej ceny giełdowej. Tel. 605 899 431.
- Sprzedam samochód ciężarowy Star wywrotka 1142. Więcej informacji pod numerem 668 155 652.

NIERUCHOMOŚCI, RÓŻNE

- aokazja.pl szuka mieszkania, lokal, hala, obiekt, grunt, działka, pole, las, gospodarstwo, dom. Może być zadłużony lub do remontu. Tel. 607 720 930.

OGRODNICTWO

- Aeracja, wertykulacja, koszenie, wykaszanie, regeneracja trawnika. Cięcie drzew i krzewów ozdobnych oraz owocowych; ozdobne formowanie roślin. Tel. 609 797 306.
- Wycinka i pielęgnacja drzew trudnych, metodami alpinistycznymi, usługi ogrodnicze. Tel. 663 198 971.
- „Zielona Dabrowa“ szkółka ogrodnicza oferuje szeroki wybór roślin, krzewy ozdobne. Wykonujemy wszelkie prace porządkowe, pielęgnacyjne, zakładanie ogrodów od podstaw. Chotowa 77 a, tel. 889 894 333.

SPRZĄTANIE

- Czyszczenie dywanów, wykładzin, tapicerki meblowej. Jerzy i Tomasz Matłok, Dębica, Szkotnia 2. Tel. 14 670 87 28, 725 681 541.
- **EWA – LUX – profesjonalne czyszczenie dywanów i wykładzin, tapicerki meblowej i samochodowej. Dębica, ul. Świętosława 161. Tel. 696 952 833.**
- Pranie dywanów, sof, narożników, krzeseł itp. oraz tapicerki samochodowej, dojazd do klienta gratis; Pilzno, Dębica i okolice. Tel. 793 782 990.

SPRZEDAM – RÓŻNE

- Komputer z monitorem, klawiaturą i myszką – cena 550 zł. Tel. 516 386 160.
- Owies. Odmiana Harnaś ze zbiorów 2017 roku. Cena 65 zł za 100 kg. Tel. 698 945 798.
- Silnik do Ursusa C-360 – sprawny. Tel. 698 945 798.
- Silnik i skrzynia biegów do C – 360 i oś płaska. Tel. 698 945 798.
- Sprzedam ziemniaki sadzeniaki Denar i Agria, miejscowość: Róża. Tel. 668 193 666.
- Tanie blachy dachowe, drugi gatunek, Blachtex, Klęczany 275 a, tel.: 606 402 915.
- Tanie blachy dachowe, drugi gatunek, Blachtex, Klęczany 275 a, tel.: 606 402 915.
- Tanie blachy dachowe, drugi gatunek, Blachtex, Klęczany 275 a, tel.: 606 402 915.
- Tanie blachy dachowe, drugi gatunek, Blachtex, Klęczany 275 a, tel.: 606 402 915.
- Tanie blachy dachowe, drugi gatunek, Blachtex, Klęczany 275 a, tel.: 606 402 915.
- Tanie blachy dachowe, drugi gatunek, Blachtex, Klęczany 275 a, tel.: 606 402 915.
- Tanie blachy dachowe, drugi gatunek, Blachtex, Klęczany 275 a, tel.: 606 402 915.
- Tanie blachy dachowe, drugi gatunek, Blachtex, Klęczany 275 a, tel.: 606 402 915.
- Tanie blachy dachowe, drugi gatunek, Blachtex, Klęczany 275 a, tel.: 606 402 915.
- Tani opał, zrzyny dębowe, cena 80 zł. Tel. 607 611 868.

SZUKAM PRACY

- Małżeństwo szuka pracy – prace porządkowe. Tel. 735 635 490.

TŁUMACZENIA

- Alemannia Centrum Tłumaczeń. Wszystkie języki. Dębica, ul. Kolejowa 18; pon – pt: 8:00 – 17:00. Tel. 14 682 18 08, 785 992 307.

UBEZPIECZENIA

- UBEZPIECZENIA na każdą okazję, dla CIEBIE i TWOJEJ RODZINY. Ponad 20 firm w ofercie, na rynku od 1992 r. Zapraszamy pn. – pt.: 8:30 – 17:00, sob. 9:00 – 12:00, 39 – 200 Dębica, Rynek 16. Tel.: 14 682 65 15, 14 670 22 01. www: ubezpieczeniamarco.pl

USŁUGI BUDOWLANO – REMONTOWE

- A. Atrakcyjne ceny, malowanie dachów, elewacji, ogrodzeń, montaż śniegołapów, czyszczenie i mycie dachówki i blachodachówki z porostów i zabrudzeń, prace remontowe. Tel. 886 231 674.
- Adaptacja poddaszy, bezpyłowe tarcie, malowanie, szpachlowanie, panele, haki pod pianę. Tel. 668 437 530.
- Adaptacja poddaszy, elewacje, malowanie, szpachlowanie, tynkowanie, układanie płytek itp. Tel. 500 823 660.
- Adaptacja poddaszy, podwieszane sufity, szpachlowanie, malowanie, układanie płytek, panele podłogowe, ścienne, tapetowanie, bezpyłowe szlifowanie. Przeróbki elektryczne i hydrauliki. Tel. 537 268 782.
- Atrakcyjne ceny. Oferuję wykończenia wnętrz: szpachlowanie, malowanie (bezpyłowe tarcie) kamień dekoracyjny, panele podwieszane, sufity itd., darmowe doradztwo i wycena. Zapraszam 503 537 908.
- Autoryzowany montaż Darco – kominy, wkłady chrom, nasady Jaza. Tel. 14 681 58 63, 605 243 065.
- Bezpyłowe cyklinowanie, kompleksowa renowacja podłóg i parkietów. Usuwanie subitu. Tel. 14 676 03 31, 880 597 732.
- Bezpyłowe cyklinowanie, polerowanie, układanie, lakierowanie. Usuwanie subitu. Wypoży-

Weź mnie do domu

Bilbo to dorosły, średniej wielkości pies, który został znaleziony na ul. Świętosława. W stosunku do ludzi bardzo łagodny. Tel. 14 681 64 86.

Nuka - starsza, malutka suczka, ale z charakterem. Chwilę mija, zanim przekonuje się do nowej osoby. Potem jest świetną towarzyszką. Tel. 14 681 64 86.

Rudolf - spokojny, przyjazny psiak, który na spacerach ładnie idzie przy nodze. Nie powinien być jednak pozostawiony bez opieki, gdyż lubi uciec. Tel. 14 681 64 86.

Kermit to młody, wesoły i żywiołowy pies, kocha ruch, w szczególności spacery. Lubi towarzystwo innych psów, a także ludzi. Tel. 14 681 64 86.

eprasa.pl f1602cc551

czę cykliniarkę. Tel. 888 056 895.

- Dachy – dekarsko – ciesielskie usługi. Krycie i wymiana pokryć dachowych. Montaż rynien, obróbki kominów, obróbki blacharskie, parapety. Tel. 782 503 863.
- Dachy, usługi ciesielsko – blacharskie, wymiana pokryć dachowych, remonty, konstrukcje dachowe. Tel. 504 865 220.
- Docieplanie budynków, elewacje, podbitki, tynki agregatem, układanie płytek elewacyjnych. Tel. 14 682 38 07, 696 396 690.
- Docieplanie budynków, szpachlowanie, malowanie, układanie płytek, wylewki, sufity podwieszane, adaptacja poddaszy. Tel. 888 899 190.
- Docieplenia pianką poliuretanową. Izolacja idealna. Izolacja poddaszy, hal, przechowalni. www.piotrowski-okna.pl tel. 509 655 100.
- **FIRMA BUDJAN. Remonty, adaptacja poddaszy, docieplenia budynków, tynki** gipsowe i cementowo – wapienne (maszynowe). Tel. 668 854 123.
- Firma remontowo – budowlana, remonty domów drewnianych, domków działkowych, wykończenia wnętrz, elewacje. Tel. 607 809 494.
- Kompleksowe usługi brukarskie, utwardzenie i niwelacja terenu, odwodnienia, usługi mini – ładowarką i mini – koparką oraz zagęszczarkami. Tomasz 784 831 612.
- Kompleksowe wykończenia + instalacje elektryczne. Tel. 574 740 389.
- Kopalnia Kruszywa Wola Żyrakowska, sprzeda: piasek zasypowy, piasek płukany, piasek żółty, żwir, kamyk, ziemię ogrodową, kliniec, tłuczeń, grysy, otoczaki, korę kamienną. Transport. Tel. 510 457 303.
- **Malowanie dachów, elewacji, wnętrz, czyszczenie kostki brukowej, elewacji, doradztwo i wycena gratis, rachunek i gwarancja na wykonane prace. Tel. 881 564 317.**
- **Malowanie dachów, mycie, malowanie elewacji, montaż rynien i śniegołapów. Odśnieżanie dachów. Konkurencyjne ceny, gwarancja. Faktury Vat. Tel. 788 060 441.**
- Malowanie, szpachlowanie, struktury dekoracyjne, adaptacja poddaszy, płytki, panele, regipsy. Tel. 692 930 325.
- Płytkarz – gładzie, malowanie, panele. Wolne terminy. Tel. 518 495 355.
- **PŁYTKARZ –** kuchnie, łazienki, schody, tarasy itp. Dokładnie i solidnie. Tel. 723 910 320.
- Remonty i wykończenia, układanie płytek, paneli, kamienia naturalnego, malowanie, szpachlowanie, sufity podwieszane, zabudowy K-G; inne prace remontowe. Tel. 782 865 460.
- Remonty, malowanie, układanie płytek, podłóg, wygładzanie ścian z bezpyłowym szlifowaniem. Tel. 724 592 345.
- Świadczymy usługi koparką, koparko – ładowarką, minikoparką, dźwigiem. Kontakt: 668 155 652.
- Usługi koparką 4 tony i wozidłem 5 ton, usługi wywrotką. Wywóz ziemi, kopanie fundamentów, wykop pod kanalizację, równanie terenu. Wolne terminy. Tel. 537 114 117.
- Usługi remontowo – budowlane, szpachlowanie, malowanie, sufity podwieszane, panele, glazura. Tel. 889 627 340.
- Usługi remontowo – wykończeniowe. Tel. 668 086 261.
- Usługi wod – kan – co – gaz. Wykonanie solidne. Tel. 798 392 302, 14 677 94 32.
- Usługi wod – kan – gaz – co. Tel. 886 218 491.
- Usługi wywrotką 3 – osiową (przewóz ziemi, piasku, żwiru) Kontakt: 668 155 652.
- Wylewki anhydrytowe. Tel. 509 655 100, www.piotrowski-okna.pl.
- Wylewki maszynowe, niwelowanie laserem, zacieranie mechaniczne, wysoka jakość, krótkie terminy. Tel. 509 655 100, www.piotrowski-okna.pl.

USŁUGI KOMINIARSKIE

- Czyszczenie kominów, doradztwo, ekspertyzy, opiniowanie. Mistrz kominiarski Dariusz Pieniążek. Tel. 664 492 296.

USŁUGI RÓŻNE

- Czyszczenie pierza, przeróbka pierzyn, szycie kołder, poduszek. Tel. 14 6831 117, 669 885 762.
- Montaż i naprawa anten satelitarnych, telewizyjnych, instalacje wewnętrzne. Tel. 14 683 34 10, 602 19 90 38.
- Montaż, naprawa anten satelitarnych, naziemna telewizja cyfrowa, instalacje. Tel. 728 392 010.
- Podatki zagraniczne Niemcy, Holandia, Austria. Tel. 664 728 781.
- Świadczenia rodzinne, wszystkie kraje Unii, ul. Kolejowa 20, Dębica (wejście od podwórka). Tel. 664 728 781.

cd na str. 32

kmOKNO
PRODUCENT PCV I ALUMINIUM
OKNA
ENERGOOSZCZĘDNE
KLASA A+
SALON PRODUCENTA OKIEN
Dębica
ul. Rzeszowska 1
tel. 14 681 60 60
kom. 690 997 751
VEKA
aliplast aluminium systems
aluplast
maco
PRODUKCJA: 39-215 CZARNA, BOROWA 171 www.kmokno.pl

DOM FINANSOWY
KREDYTY | POŻYCZKI
UBEZPIECZENIA
Dębica, ul. Kolejowa 30A
(lokal po Banku BPH na wprost US)
tel. 14-6811171,
kom. 531 646 259, 531 411 512

Wypożyczalnia przyczep, skup złomu
w Głowaczowej
zaprasza firma Tomex Tomasz Czapla
Rewelacyjne ceny wynajmu przyczep i skupu złomu.
Usługa ważenia - waga do 30 ton.
Tel. 508 461 117

DOMINO
Biuro Rachunkowe
Księgi: KPiR i KH, PIT, CIT
JPK, VAT, ZUS, Kadry i Płace
Rabat dla nowych klientów!
www.biurodomino24.pl
tel. 600 357 898

Roltiss
F.H.U.P Roltiss
Stasiówka 103
39-200 Dębica
www.roltiss.pl tel.663 760 838
... piękniejsze okna
ROLETY ŻALUZJE MOSKITIERY

HEAVEN
ZAKŁAD POGRZEBOWY
tel. całodobowy:
507 707 787
39-200 DĘBICA
ul.Krakowska 33
www.heaven-debica.pl

Obserwator Lokalny

KUPON NA OGŁOSZENIE DROBNE

.....

.....

.....

.....

Kupon upoważnia do publikacji drugiego ogłoszenia tej samej treści z 50 % rabatem.
Emisja ogłoszenia po uregulowaniu należności w biurze ogłoszeń, ul. Żeromskiego 10, Dębica.

UWAGA!!! Kupon ważny przez miesiąc od daty emisji gazety

13 marca 2018

DEZAKO
ROK ZAŁ. 1991
Sp. z o.o.
Dębica, ul. Rzeszowska 27 (Plac Gryfitów)
telefony całodobowe: 604 421 277, 14 670 40 29
biuro czynne: pn.-pt. 7:00-18:00
ZAKŁAD POGRZEBOWY
CAŁODOBOWE KOMPLEKSOWE USŁUGI POGRZEBOWE I CMENTARNE
* kompleksowa organizacja pogrzebu w 24 h
* trumny i urny, krzyże i tabliczki, wieńce i wiązanki
* krajowy i międzynarodowy transport zmarłych
* oprawa muzyczna ceremonii
ZAKŁAD KAMIENIARSKI
* nagrobki, grobowce
* kostka granitowa, parapety, blaty
PRODUKCJA – REMONTY – SPRZEDAŻ
FACHOWE DORADZTWO
GWARANCJA NA WYKONYWANE PRACE

Dom Pogrzebowy
Kowalczyk
Kompleksowe Usługi Pogrzebowe
Produkcja trumien
(konkurencyjne ceny)
Dębica, ul. Krakowska 49
tel. całodobowy 502 433 479

eprasa.pl f1602cc551

USŁUGI STOLARSKIE

- Meble na wymiar: kuchnie, szafy wnękowe, meble nietypowe itp. Tanio, szybko, solidnie. FPHU Vega, Brzeźnica, ul. Złota 1, www.meble-tobola-krzysztof.pl. Tel. 663 795 727.
- Schody samonośne, na betonie, drzwi na wymiar, balkony, zadaszenia,. „Jurex", Żyraków 4. Tel. 602 571 937, 14 682 27 50, www.schody-jurex.pl.

USŁUGI TRANSPORTOWE

- Przeprowadzki kompleksowo, transport, bus 9 – osobowy. Tel. 14 681 64 91, 607 231 561.
- Tani transport busem – plandeka do 1,3 tony. Tel. 785 800 034.

WYNAJEM

- Do wynajęcia tanio lokal handlowo – usługowy o pow. 26 m² w Dębicy, ul. Głowackiego, obok dworca PKS. Tel. 14 670 25 08.

ZWIERZĘTA

- Ferma Drobiu Beata Fornal, Machowa oferuje kokoszki, brojlery, kaczki. Tel. 600 137 375, 14 626 50 87.
- Ferma Drobiu Żmuda w Zdziarcu posiada w sprzedaży kury nioski 46 – tygodniowe – 20 zł/szt., kokoszki, koguty 7 – tygodniowe 7 zł/szt., brojlera kurzego z żółtą nóżką 4,50 zł/kg. Tel. 14 681 13 53, 602 817 064.
- Sprzedam ładne prosięta. Tel. 14 682 10 82.
- Sprzedam prosięta rasy mięsnej, 10 – tygodniowe, 21 szt. Tel. 787 128 408.

eprasa.pl f1602cc551

Markizy
Rolety
Moskitiery
Szutlery
Okna
Bramy garażowe
Automatyka
Jovanna
ul. Krakowska 31, Tel. 691 364 667
e-mail: jovanna@interia.eu

Ogłoszenia drobne przez SMS w Obserwatorze Lokalnym.

Wyślij SMS na nr 74567 wpisując w treści:
OL.INNE spacja treść ogłoszenia.
Koszt SMS – 4,92 zł (4,00 zł + VAT 23%).

Regulamin na www.ol.com.pl lub w redakcji

ŚLUSARSTWO STRASZĘCIN 9A
tel./fax 14 683 33 66
e-mail:slusarstwowr@poczta.fm

KASACJA POJAZDÓW
tel. 698 666 416, 606 347 031

Najlepsze ceny w okolicy

SPRZEDAŻ CZĘŚCI UŻYWANYCH
tel. 608 687 960
SKUP ZŁOMU tel. 606 347 031
ODBIÓR ODPADÓW KOMUNALNYCH
tel. 666 842 379

www.radzik.com.pl

RADOŚĆ
NIEPUBLICZNE PRZEDSZKOLE W DĘBICY

Oferujemy:
- Fizjoterapię
- Intensywny Trening Mowy
- Trening Umiejętności Społecznych
- Integrację Sensoryczną
- Stosowaną Analizę Zachowania
- Trening Funkcji Poznawczych

* Całoroczna praca
* Wykwalifikowana kadra
* Realizacja podstawy programowej

ul.Parkowa 10
39-200 Dębica
tel. 14 300 03 33

NABÓR CAŁOROCZNY

radosc.debica.pl
przedszkole@radosc.debica.pl

LEWIATAN
Twój dobry sąsiad

4,99
Masa makowa Lewiatan 850 g

1,09
Zupa Knorr Barszcz Biały Ekspresowy 45 g

3,99
Majonez Hellmanns Babuni 420 ml

3,49
Ananasy w plastrach w lekkim syropie 565 g

2,99
Ogórki konserwowe 870 g

8,88
Sok jabłkowy tłoczony Lewiatan 3l

Oferta ważna w dniach **od 13.03.2018 r. do 19.03.2018 r. lub do wyczerpania zapasów.**

eprasa.pl f1602cc551

PRACA W ZWIERNIKU

STANOWISKO: POMOC DOMOWA / GOSPOSIA

Poszukuje się pracownika w miejscowości ZWIERNIK na stanowisko Pomoc domowa/gosposia dla osób starszych (kuchnia zdrowa / nie ciężka), robienie zakupów, utrzymanie czystości w domu. Wykonywanie: prania, prasowania i sprzątania domu. Właściciel szczególny nacisk kładzie na czystość. Praca od poniedziałku do soboty: w godz. 9:00-18:00.

Wymagania:
- prowadzenie domu (wraz z gotowaniem), opieka nad osobami starszymi, sprzątanie itp.,
- utrzymanie czystości,
- miłe obycie,
- dyspozycyjność i solidność w wykonywanych obowiązkach,
- mile widziana znajomość języka angielskiego, niemieckiego / bądź francuskiego.

Oferuję:
- umowa o pracę na czas nieokreślony,
- bardzo atrakcyjne wynagrodzenie.

Prześlij swoje CV wraz z listem motywacyjnym na adres e-mail: dr.pawelciurko@mail.com lub nr telefonu: +48 791 020 908

Montaż i serwis instalacji LPG
Legalizacja zbiorników LPG na 10 lat
ŁOMNICKI TECH Dębica, na obwodnicy
728 134 683

Kupon na bezpłatne ogłoszenie drobne

Kategorie:
☐ sprzedam ☐ kupię różne ☐ życzenia

Bezpłatne ogłoszenia przyjmujemy wyłącznie od osób fizycznych, o wartości (sprzedaży, kupna) do 1000 złotych. **Konieczne jest podanie ceny.** Prosimy o staranne wpisywanie treści: **w jednej kratce tylko jedną literę i zachować odstęp między wyrazami.**

Treść ogłoszenia:

Oświadczam, że nie prowadzę działalności gospodarczej ani innej zarobkowej związanej z treścią niniejszego ogłoszenia. Czytelny podpis (imię i nazwisko).....

Powyższe dane nie będą przetwarzane a wykorzystane wyłącznie do potrzeb emisji niniejszego ogłoszenia.

UWAGA!!! Kupon ważny przez miesiąc od daty emisji gazety **13 marca 2018**

Ogłoszenie zostanie wydrukowane w Obserwatorze Lokalnym najpóźniej w terminie 8 dni od daty jego otrzymania. Tylko oryginalne kupony można przesyłać na adres:

Biuro Ogłoszeń Obserwatora Lokalnego, ul. Żeromskiego 10, 39-200 Dębica

lub osobiście dostarczyć do redakcji pod powyższy adres.

Możesz kupić Obserwatora Lokalnego przez Internet:

www.egazety.pl

www.eprasa.pl

OGRODNIK

ZAPRASZAMY DO OGRODNIKA PO WIOSENNE PROMOCJE!!

~~650 zł~~ 399 zł

Pilarka spalinowa DEMON
MOC: 4,2 KM
prowadnica: 40 cm
pojemność: 65 cm³

Nawozy krystaliczne FLOREO PLANTA 250 g RÓŻNE RODZAJE

~~7,30 zł~~ 4,99 zł

~~79,70 zł~~ 74,90 zł

Widły ERGO CELLFAST

~~450 zł~~ 299 zł

Pilarka spalinowa DEMON
MOC: 3 KM
prowadnica: 40 cm
pojemność: 55 cm³

~~79,70 zł~~ 74,90 zł

Szpadel prosty ERGO CELLFAST

~~59,00 zł~~ 53,90 zł

Szpadel prosty IDEAL CELLFAST

SUPER CENA

24,50 zł

AERATOR DO TRAWNIKÓW
Nakładki na buty.
IDEALNY DO NAPOWIETRZENIA TRAWNIKA PO ZIMIE

SUPER CENA

~~36,50 ł~~ 29,90 zł

Nawóz do trawnika Mech-STOP PLANTA 10 KG
Idealny nawóz zwalczający mech w trawnikach

SUPER CENA

399 zł

TUNEL OGRODNICZY
rozmiar: 4,5 x 2 x 2
metalowe rurki
wzmocniona folia

SUPER CENA

119 zł

Taczka budowlana
pojemność 90 l
koło łożyskowane

OFERTA OBOWIĄZUJE W SKLEPACH
OGRODNIK
DO WYCZERPANIA ZAPASÓW

DĘBICA:
ul. Drogowców 4 – tel.: 14 6811868
pn-pt 7:00-17:00 sb. 8:00-13:00

ul. Krakowska 94a- tel.: 14 6810013
pn-pt 8:00-17:00 sb. 8:00-13:00

PROMOCJA OBOWIĄZUJE OD 13.03.2018 do 31.03.2018

eprasa.pl f1602cc551

Bieg w spódnicy

Panowie nie tylko kibicami

Pod patronatem Obserwatora Lokalnego

Marzenie Machnicy w przygotowaniu stroju na Bieg w Spódnicy pomogły koleżanki. To one pożyczyły jej numery startowe, które zawodniczka przyczepiła do falbanek.

- Wszystkich jest 40, moich pewnie połowa. Byłoby więcej, gdybym wszystkie po biegach zbierała, ale część wyrzuciłam - mówi Marzena Machnica.

Jej spódnica nie znalazła jednak uznania w oczach jurorów. W kategorii na najoryginalniejszy strój przyznali pierwszą nagrodę Marii Pękali (patrz zdjęcie obok), drugą - Elżbiecie Drąg, a trzecią Magdalenie Ruciak.

W tegorocznej edycji Biegu w Spódnicy wzięło udział prawie 200 osób, w tym 163 kobiety. Spośród nich aż 26 odważyło się przystąpić do biegu na szpilkach. Chętnych było tak dużo, że organizatorzy musieli je podzielić na dwie grupy i później porównać czasy uzyskane w obu seriach. Najlepszy uzyskała Małgorzata Ligęska. Drugie miejsce przypadło w udziale Justynie Żmudzie, a trzecie Elżbiecie Drąg.

Jedna z uczestniczek zauważyła, że temu, kto wymyślił szpilki, tu wskazała, że był to prawdopodobnie Luis Witton, powinno się - mówiąc oględnie - zrobić krzywdę. Za to, że naraził kobiety na takie niewygody. Później przyznała jednak, że panie lubią w nich chodzić, bo wyglądają w nich seksownie.

Marta Barnaś na imprezę przyjechała z mężem Dariuszem i dziećmi. Brała w niej udział po raz drugi. Na 3-kilometrową przebieżkę alejkami Parku Skarbka-Borowskiego wyruszyła w towarzystwie córki. Jak każda uczestniczka po minięciu linii mety otrzymała pamiątkowy medal.

Tym, którzy zdecydowali się pobiec w grupie, także rodzinnej, przyznane zostały wyróżnienia. Pierwsze trafiło do Dębickich Gepardów, drugie do Rodziny Flinstonów, a trzecie Psiego Azylku.

Organizatorem imprezy był Klub Biegacza Maratończyk Dębica.

JAG

Konkurs na najoryginalniejszą spódnicę wygrała Maria Pękala (na zdjęciu w różowych okularach).

W biegu na szpilkach wystartowało aż 26 pań.

Ciekawy pomysł na spódnicę miała też Marzena Machnica.

Wyróżnienie dla grupy odebrała m.in. rodzina Flinstonów.

Piłkarska Liga Halowa Firm Dębickich

Prografix broni mistrzowskiego tytułu

Drużynom rywalizującym o mistrzostwo I ligi PLHFD zostało do rozegrania tylko po jednym spotkaniu. Żadna nie zdoła więc już wyprzedzić Prografiksu, który ma 12 punktów przewagi nad Akpilem i Anturją. Choć więc obrońcy tytułu byli przez chwilę zagrożeni, to ostatecznie ponownie staną na najwyższym stopniu podium.

Walka trwa nadal o wicemistrzostwo. Z harmonogramu gier wynika, że spotkanie pomiędzy Akpilem i Anturją będzie ostatnim w tej edycji PLHFD w I lidze. Rozegrane zostanie w piątek 16 marca o godz. 20:55.

Znane są natomiast dwie ekipy, które po tym sezonie pożegnają się z I ligą. Szansę na utrzymanie się, a nawet występ w barażu, straciły MOSiR i Sieć Serwisowa Degum. Najbardziej zagrożona występem w meczu o utrzymanie jest Moja Natura, która ma tylko 19 pkt, a w perspektywie rywalizację z Pex-Poolem (godz. 19:45).

Żeby Moja Natura uniknęła gry w barażach, musiałyby zajść dwie okoliczności. Po pierwsze sami zainteresowani powinni wygrać starcie z Pex-Poolem, a dotakowo liczyć na porażkę Przetacznika z Policją.

Wyniki:

Pex-Pool Agregaty - Alu Tech Handlowcy 2:4

Bramki: Daniel Sekuła, Damian Kobos - Maciej Juchno, Piotr Sambora, Kamil Kubisztal, Dariusz Krzyżak.

Przetacznik - MOSiR 8:3

Dariusz Łukaszewski (4), Tomasz Kubicki (2), Piotr Ryba, Kamil Piękoś - Dawid Trojan (2), Bartosz Draguła.

Alu Tech-Handlowcy - Sieć Serwisowa Degum 3:8

Aleksander Klich (3) - Hubert Hendzel (5), Marcin Chmiel, Tomasz Persak, Piotr Kurgan.

Akpil - Przetacznik 2:4

Dawid Florian, Jarosław Król - Artur Augustyn (2), Dariusz Łukaszewski, Kamil Piękoś.

Pex-Pool Agregaty - MOSiR 12:3

Kamil Adamczak (8), Daniel Sekuła, Łukasz Sekuła, Tomasz Wolak, Damian Kobos - Dawid Trojan (2), Bartosz Draguła.

Akpil - Sieć Serwisowa Degum 5:4

Dawid Florian (2), Ireneusz Czyjt, Adrian Kowalski, Łukasz Wójcik - Hubert Hendzel (4).

Anturja Team - Igloocar 3:3

Bartosz Knych, Bogusław Majewski, Jakub Bielański - Kamil Mitan (2), Dariusz Kaczor.

Moja Natura - Olimp Team 2:8

Grzegorz Bańkowski, Kamil Jałowiec - Jacek Mitek (2), Mirosław Pokrywka (2), Sebastian Pyskaty, Jarosław Urbanowicz, Jakub Cetnarski, Bartosz Zołotar.

Anturja Team - Policja 4:3

Jakub Bielański (2), Bartosz Knych, Dominik Magdoń - Rafał Galas (2), Bartłomiej Miazga.

Prografix - Olimp Team 6:3

Janusz Wolański (2), Dariusz Kantor (2), Mirosław Kalita, Grzegorz Lorek - Jacek Mitek (2), Bartosz Zołotar.

Moja Natura - Igloocar 2:0

Maciej Jarosz, Damian Dziedzic.

Policja - Prografix 1:9

Piotr Kieta - Dariusz Kantor (4), Krzysztof Podlasek (3), Mirosław Kalita, Janusz Wolański.

***

Najlepsi strzelcy: 57 - Dariusz Kantor (Prografix), 29 – Kamil Adamczak (Pex-Pool), 25 – Janusz Wolański (Prografix), 24 – Aleksander Klich (Alu Tech), 18 – Mirosław Pokrywka (Olimp), 17 – Filip Bielański (Anturja), Kamil Kłos (Akpil), Kamil Kubisztal (Alu Tech), Jacek Mitek (Olimp).

JAG

I liga

1	Prografix	21	58	126-30
2	Akpil	21	46	77-51
3	Anturja	21	46	81-43
4	Olimp	21	43	87-46
5	Alu-Tech	21	33	87-92
6	Pex-Pool	21	32	85-76
7	Policja	21	22	70-99
8	Igloocar	21	22	50-60
9	Przetacznik	21	21	49-75
10	M. Natura	21	19	46-83
11	MOSiR	21	12	61-113
12	Degum	21	11	49-100

Półfinały na półmetku

PKS Team i Perełka Nagawczyna są bardzo bliskie gry w finałowym spotkaniu Gminnej Amatorskiej Ligi Piłki Siatkowej. Obie drużyny wygrały pierwsze spotkania po 3:0, a PKS Team miał ułatwione zadanie, bo rywale nie przystąpili do gry.

Półfinały:

Absolwent Podgrodzie - PKS Team 0:3 (0-25, 0,25, 0-25)

Perełka Nagawczyna - Orły Paszczyna 3:0 (25-23, 25-21, 31-29)

Rewanże zostały zaplanowane na piątek i sobotę (16-17 marca).

Poniżej podajemy brakujące wyniki meczów zaległych:

Absolwent Podgrodzie - Dinozaury Głobikowa 3:2 (15-25, 30-28, 24-26, 29-27, 15-12)

PKS Team - Absolwent Podgrodzie 3:1 (25-20, 25-19, 23-25, 25-23)

PKS Team - Orły Paszczyna 3:0 (25-22, 25-23, 25-21)

JAG

1	Perełka	12	27	32-19
2	PKS Team	12	23	29-17
3	Orły	12	18	23-25
4	Absolwent	12	12	20-29
5	Dinozaury	12	10	19-33

eprasa.pl f1602cc551

Ogłoszenie

OGŁOSZENIE

Administracja Domów Mieszkalnych Sp. z o.o., 39-200 Dębica, ul. Raczyńskich 7, Tel./Fax +48 (014) 681 47 20 ogłasza przetarg nieograniczony na sprzedaż samodzielnego lokalu mieszkalnego:

Mieszkanie przy ul. Matejki 20/18c w Dębicy.

Opis lokalu mieszkalnego:
Samodzielny lokal mieszkalny, stanowiący odrębną nieruchomość, oznaczony jako 18C o powierzchni użytkowej 52,60m^2, w budynku mieszkalnym wielorodzinnym przy ulicy Matejki 20 na III piętrze. Składający się z 2 pokoi, kuchni, łazienki i przedpokoju. Zakresem postępowania jest własność do w/w lokalu mieszkaniowego wraz z udziałem 5260/156233 w nieruchomości wspólnej, którą stanowi grunt oraz części budynku i urządzenia, służące tylko wyłącznie do użytku właścicieli.
Nieruchomość jest wolna od jakichkolwiek obciążeń i praw osób trzecich.
Koszt umowy ponosi nabywca.

Wartość nieruchomości:
Kryteria oceny składanych ofert: Cena 100% .
ADM Sp. z o.o. dopuszcza możliwość dogrywki w postaci licytacji ustnej oraz możliwość unieważnienia w sytuacji otrzymania ofert poniżej wartości szacunkowej lokalu.
Cena wywoławcza brutto, zgodnie z operatem szacunkowym – 143 900,00 zł.

Miejsce i termin składania ofert.
Ofertę należy złożyć w siedzibie Zamawiającego w: ADM Sp. z o.o., 39-200 Dębica, ul. Raczyńskich 7, sekretariat – I piętro, w nieprzekraczalnym terminie: 13.04.2018r. do godz. 13^{00}.

Informacja na temat formy składania ofert:
Ofertę należy złożyć w formie pisemnej w nieprzezroczystej, zabezpieczonej przed otwarciem kopercie (paczce). Kopertę (paczkę) należy opisać następująco:

Administracja Domów Mieszkalnych Sp. z o.o.
39-200 Dębica, ul. Raczyńskich 7, Sekretariat I piętro.
Oferta na zakup mieszkania przy ul. Matejki 20/18C w Dębicy:
Nie otwierać przed dniem: 13.04.2018r. godz. 13^{15}

Informacja o sposobie porozumiewania się oraz wskazanie osób uprawnionych do porozumiewania się:
Sposób porozumiewania się Zamawiającego z Wykonawcami
Osobą upoważnioną przez ADM SP. z o.o. do kontaktowania się z potencjalnymi nabywcami jest: - Krystyna Garlej, tel. +48 (014) 681 47 20 , e-mail: kgarlej@adm.debica.pl
ADM Sp. z o.o. dopuszcza możliwość przesłania za wnioskiem zdjęć mieszkania lub oględzin lokalu po wcześniejszym umówieniu się w dniach od 13.03.2018 r. do 11.04.2018 r. w godzinach od 07.00 do 15.00.

Wyjaśnienie

Nie organizator, ale kierownik ligi

W poprzednim numerze Obserwatora Lokalnego znalazła się informacja, że organizatorem Pilźnieńskiej Gminnej Amatorskiej Ligi Piłki Siatkowej jest Ireneusz Czyjt.

Choć rzeczywiście dla rozgrywek siatkarskich w gminie robi on bardzo dużo, to jednak - jak mówi sam o sobie - jest tylko kierownikiem ligi, a nie organizatorem rozgrywek.

Za organizację odpowiadały Urząd Miejski w Pilźnie oraz Dom Kultury w Pilźnie. Za nieścisłość w przekazanej informacji wszystkich zainteresowanych przepraszam.

Janusz Grajcar

Ogłoszenie

Burmistrz Pilzna informuje, że na tablicy ogłoszeń Urzędu Miejskiego w Pilźnie został wywieszony na okres 21 dni wykaz nieruchomości przeznaczonej do dzierżawy w trybie bezprzetargowym, położonej w mieście Pilźnie.

Nadzwyczajne zebranie członków Klubu Sportowego Wisłoka w dniu 12.04.2018 r. o godz. 18:00.
Dotyczy: statut, bilans.
Prosimy o opłacenie składek członkowskich.

DO WYNAJĘCIA
Niedźwiada/Mała
lokal na sklep spożywczy - 320 m^2
Tel. 668 116 251

eprasa.pl f1602cc551

Siatkówka: Mistrzostwa Polski Juniorek w Dębicy

O tytuł powalczą także dębiczanki

Mistrzostwa Polski Juniorek w Siatkówce odbędą się w dniach 4-8 kwietnia w Dębicy. Impreza ta będzie miała szczególny wymiar dla trzech młodych siatkarek, które pochodzą z naszego miasta, a reprezentują barwy Szóstki Mielec. Na parkiecie w Domu Sportu powalczą Zuzanna Kantor, Aleksandra Krycka i Alicja Węgrzyn.

W Szóstce Mielec w finałach Mistrzostw Polski Juniorek wystąpią dębiczanki (od lewej): Alicja Węgrzyn, Aleksandra Krycka i Zuzanna Kantor.

- Postaramy się stworzyć naprawdę dobre widowisko. W Dębicy nie ma siatkówki kobiecej, więc warto przyjść i zobaczyć, na jakim poziomie jest ta juniorska. No i kibicować Szóstce, gdzie grają trzy dziewczyny z Dębicy - mówi jedna z nich Aleksandra Krycka.

Miasto Dębica oraz Miejski Ośrodek Sportu i Rekreacji w Dębicy były w ubiegłym roku gospodarzem Mistrzostw Polski Młodziczek i Młodzików. Organizacja tych zawodów została pozytywnie oceniona przez zarząd Polskiego Związku Piłki Siatkowej. Do tego stopnia, że jego przedstawiciele nie wahali się, by powierzyć im kolejne zadanie.

Tym razem do naszego miasta przyjadą juniorki. W składach drużyn, które przyjadą do Dębicy, możemy spodziewać się wielu aktualnych reprezentantek Polski, które w 2017 r. wywalczyły 6. miejsce na Mistrzostwach Świata w Meksyku.

W turniejach półfinałowych, które rozgrywane były w ubiegły weekend w Mielcu, Wrocławiu, Poznaniu i Legionowie, awans do finałowego zapewniły sobie: UKS Szóstka Mielec, UKS Chemik Olsztyn, SMS Police, Impel Wrocław, LTS Legionovia Legionowo, MKS San- Pajda Jarosław, KS Energetyk Poznań i Budowlani Łódź.

- Jest to duże wyróżnienie, a zarazem duże wyzwanie organizacyjne. Przez 5 dni rozegranych zostanie 18 meczów, które wyłonią klubowego mistrza Polski juniorek - mówi burmistrz Mariusz Szewczyk.

Wszystkie spotkania rozegrane zostaną w hali MOSiR-u przy ul. Sportowej 26. Ambasadorami mistrzostw będą były reprezentant Polski w piłce siatkowej Krzysztof Ignaczak oraz obecny pochodzący z Podgrodzia Rafał Buszek.

JAG

Sport szkolny

Łyżwiarska Piątka

Finał Wojewódzki Igrzysk Młodzieży Szkolnej w łyżwiarstwie szybkim dziewcząt i chłopców rozgrywany jest na przemian w Sanoku lub w Dębicy. W tym roku rywalizacja odbyła się w naszym mieście.

O medale walczyło 17 drużyn żeńskich i 15 męskich. Wszyscy w pierwszej odsłonie mieli do pokonania po 2 okrążenia, a najlepszych 8 zespołów ścigało się dodatkowo na 4 okrążenia.

W kategorii dziewcząt klasą dla siebie były podopieczne Arkadiusza Burnata ze Szkoły Podstawowej nr 5 w Dębicy. To ich trzecia wygrana z rzędu. Indywidualnie najszybszą zawodniczką mistrzostw była również dębiczanka Karolina Baran. Wśród chłopców zawodnicy Michała Wiktora z Piątki wywalczyli srebrne medale, co w porównaniu z 5. lokatą sprzed roku można uznać za spory sukces.

Na słowa pochwały zasłużyły łyżwiarki z dębickiej SP 10, które w zmaganiach uczestniczyły po raz pierwszy. Zakończyły zawody na 5. pozycji. Do rywalizacji chłopców przystąpiła tylko jedna dębicka szkoła, co było największą niespodzianką in minus mistrzostw.

Dziewczęta: 1. SP 5 (Karolina Baran, Martyna Kosiba Alicja Jasińska, Kamila Madura) – 185,65; 2. SP 8 Sanok – 191,75; 3. SP 9 Sanok – 206,40; 4. SP 2 Jasło – 210,20; 5. SP 10 Dębica – 218,75; 6. SP Boguchwała – 220,75; 7. SP 3 Dębica – 225,35; 8. SP Bobrowa – 227,40.

Chłopcy: 1. SP 1 Sanok – 155,50; 2. SP 5 Dębica (Jakub Baran, Benedykt Bieniek, Igor Ciebień, Wiktor Skrzek) – 166,15; 3. SP 3 Sanok – 173,20; 4. SP 9 Sanok – 176,05; 5. SP 5 Sanok – 176,90; 6. G. Zagórz – 185.70; 7. SP 2 Jasło – 192,8; 8. MZS 4 Jasło – 201.8.

Marek Z. Celejewski

Złote łyżwiarki wspólnie ze srebrnymi kolegami z dębickiej Piątki.

Tenis stołowy

Głobikowa i Bingo idą łeb w łeb

III LIGA - GR. SPADKOWA

Strażak I Niżna Łąka - Brzostowianka I 10:7

Brzostowianka: Kazimierz Andreasik, Michał Urban (po 2,5), Witold Urban (1), Damian Mikrut, Adam Piekarczyk (po 0,5), Józef Prokuski.

IV LIGA - GR. AWANSUJĄCA

Niedźwiada Dolna - Brzostowianka II 10:6

Brzostowianka: Michał Urban, Adrian Wilisowski (po 2), Adam Michoń, Józef Piątek (po 1).

V LIGA

Brzostowianka III - ZŚ AZS IV Rzeszów 8:10

Brzostowianka: Rafał Błaś (4,5), Bogdan Angielski (3,5), Tadeusz Wojdyła, Józef Nykiel.

Bingo Ropczyce - SP Korzeniów 11:7

Korzeniów: Aleksandra Grabiec, Agata Łapa (po 2), Anna Gąsiorek, Kinga Strączek (po 1,5).

Kępa II Dębica - KS I Głobikowa 2:16

Kępa II: Tomasz Pragłowski (2), Piotr Nykiel, Daniel Urban, Jakub Bilut.

Głobikowa I: Michał Andreasik, Mateusz Kolbusz (po 4,5), Piotr Kolbusz, Paweł Kozioł (po 3,5).

UKS II Niedźwiada Dolna - KS II Głobikowa 13:5

Głobikowa II: Mateusz Pieniążek (2), Marcin Kumięga, Adam Pieniążek, Piotr Świstak (po 1), Mirosław Zygmunt.

Kępa II - Bingo 5:13

Kępa II: Nykiel, Pragłowski (po 2), Urban (1), Bilut.

KS II Głobikowa - KS I Głobikowa 2:16

Głobikowa II: Leszek Asyngier, Kumięga, M. Pieniążek, Zygmunt, Świstak (po 0,5), Jakub Pieniążek.

Głobikowa I: Andreasik, P. Kolbusz, Kozioł, Tomasz Niemiec (po 4).

Bingo Ropczyce - KS II Głobikowa 11:7

Głobikowa II: M. Pieniążek (3), A. Pieniążek (2), Asyngier, Zygmunt (po 1).

KS I Głobikowa - MKTS Mielec 17:1

Głobikowa I: Andreasik, P. Kolbusz, Kozioł (po 4,5), Niemiec (3,5).

UKS II Niedźwiada Dolna - Brzostowianka III 9:9

Brzostowianka III: Błaś (4), Angielski (3), Król, Wojdyła (po 1), Nykiel.

JAG

III liga - gr. spadkowa

1	ZŚ AZS I	13	12	96-99
2	**Brzostek I**	**13**	**10**	**87-100**
3	Strażak I	13	10	98-115
4	Arka	13	6	69-118
5	Turze Pole I	12	6	50-106
6	Spartakus I	12	5	68-111

IV liga - gr. awansująca

1	**Kępa I**	**12**	**23**	**119-31**
2	Niedźwiada D.	14	20	123-99
3	**Brzostek II**	**13**	**19**	**111-75**
4	Jawor 1955	13	16	104-93
5	Jar	12	12	100-94
6	SP nr 1	14	11	93-108

VI liga

1	**Głobikowa I**	**11**	**21**	**122-76**
2	Bingo	11	21	156-42
3	Niedźwiada II	11	16	114-84
4	ZŚ AZS IV	10	14	119-61
5	**Brzostek III**	**10**	**8**	**95-85**
6	MKTS	11	8	82-116
7	**Głobikowa II**	**11**	**3**	**55-143**
8	**Kępa II**	**10**	**2**	**56-124**
9	**Korzeniów**	**9**	**1**	**47-115**

Siatkówka: IV liga mężczyzn

Zaskoczyli lidera determinacją

MOSiR Jasło - Kępa-MOSiR Dębica 3:1 (21-25, 25-21, 25-19, 25-19)

Kępa: Pazdan (kpt.), J. Kalita, Kubiczek, Wójcik, Jurczyński, Rusztowicz, Strzałka (l) oraz P. Kalita, Nowak.

Mecz z liderem był dla podopiecznych trenera Daniela Pająka nie lada wyzwaniem. To, że ostatnio są w dobrej formie, udowodnili szczególnie w pierwszym secie, który przebiegał pod dyktando dębiczan. Nasi siatkarze odrzucili rywali od siatki dobrą zagrywką, a skutecznymi obronami popisywał się Marcin Strzałka. To skutkowało prowadzeniem 5:0. Później doszła do tego skuteczna gra blokiem i w efekcie wygrana w tej partii do 21.

Druga była bardziej wyrównana, choć początkowo nadal z lekką przewagą gości. W dłuższych wymianach więcej szczęścia mieli jednak jaślanie i to oni wyszli na dwupunktowe prowadzenie. Dębiczan najbardziej boleć będą niewykorzystane kontry, bo to one pozwoliły gospodarzom wyrównać stan rywalizacji.

Kolejną partię znów lepiej zaczęli siatkarze Kępy. Wychodziło im wszystko: zagrywki, obrony, ataki i bloki. Bezradna momentami ekipa z Jasła przyglądała się ze zdumieniem wynikowi na tablicy 0:6. Wystarczyło kilka prostych błędów własnych gości i był już remis. Dębiczanie walczyli punkt za punkt aż do stanu 19:19. Później punktowali już tylko rywale.

Liderzy z dużą dozą niepewności przystępowali do partii, która mogła im zapewnić końcowy sukces. Niektóre akcje musieli ponawiać dwu a nawet trzykrotnie, by osiągnąć cel. Wzmocnili też zagrywkę, co dodatkowo uprzykrzało życie przyjmującym Kępy. Nie spodziewali się jednak, że będą musieli zostawić na parkiecie tyle zdrowia, by pokonać 7. drużynę tabeli.

JAG

1	MOSiR	19	50	53-13
2	Wisłok	17	45	46-10
3	AKS V LO	18	43	46-18
4	Sokół	19	27	33-36
5	Marmax	18	26	31-32
6	Wierzbna	19	26	33-39
7	**Kępa**	**19**	**23**	**27-40**
8	Lubcza II	18	21	29-42
9	Orkan	18	20	32-41
10	AZS UR	17	14	22-42
11	Grom	18	5	13-52

eprasa.pl f1602cc551

Tenis stołowy: mistrzostwa gminy Żyraków

Na podium tylko Korzeniów i Zasów

W zawodach tenisa stołowego w Korzeniowie uczestniczyło blisko 50 zawodników.

Korzeniów był po raz kolejny areną Indywidualnych Mistrzostw Gminy Żyraków w Tenisie Stołowym. Puchary za zwycięstwo w poszczególnych kategoriach wiekowych podzielili między sobą gospodarze i gracze z Zasowa.

Choć w imprezie wzięło udział prawie 50 zawodników z Korzeniowa, Zasowa, Bobrowej, Żyrakowa i Góry Motycznej, to organizujący mistrzostwa Bernard Stec (UKS SP Korzeniów) i Zdzisław Rej (LUKS Zasów) nie byli do końca zadowoleni. Obaj podkreślali, że w poprzednich latach w imprezie tej brali udział zawodnicy ze wszystkich miejscowości w gminie.

Wyniki:

Kat. do lat 13 (dziewczęta)
1. Kinga Strączek (Korzeniów)
2. Aleksandra Grabiec (Korzeniów)
3. Anna Gąsiorek (Korzeniów)
4. Kinga Podlasek (Korzeniów)
5. Wiktoria Kukułka (Korzeniów)
6. Aleksandra Gucwa (Korzeniów)

Kat. do 13 lat (chłopcy):
1. Oskar Augustyn (Korzeniów)
2. Szymon Popiołek (Korzeniów)
3. Hubert Grzyb (Zasów)
4. Przemysław Mika (Zasów)
5. Kacper Niemiec (Bobrowa)
6. Piotr Sojka (Bobrowa)

Kat. 14-19 lat (dziewczęta):
1. Patrycja Szpyrka (Zasów)
2. Alicja Przydzielska (Zasów)
3. Agata Łapa (Korzeniów)
4. Anna Lipa (Korzeniów)

Kat. 14-19 lat (chłopcy):
1. Norbert Gąsiorek (Korzeniów)
2. Patryk Strączek (Korzeniów)
3. Jakub Grabiec (Korzeniów)
4. Dominik Lipa (Korzeniów)

Kat. 20+ (kobiety):
1. Weronika Łapa (Korzeniów)
2. Monika Lipa (Korzeniów)
3. Diana Szpyrka (Zasów)
4. Nina Gucwa (Korzeniów)

Kat. 20+ (mężczyźni):
1. Janusz Pytel (Zasów)
2. Kamil Tarała (Zasów)
3. Tomasz Pietrucha (Zasów)
4. Grzegorz Kulas (Zasów)

O ile w grach pojedynczych wielkich sensacji nie było, to w deblu mieliśmy wiele zaskakujących wyników. Do strefy medalowej nie dotarły m.in. takie pary jak: Janusz Pytel i Tomasz Pietrucha (ulegli Kindze Strączek i Annie Gąsiorek) oraz Bernard Stec i Kamil Tarała (przegrali z Norbertem Gąsiorkiem i Patrykiem Strączkiem).

1. Norbert Gąsiorek/Patryk Strączek (Korzeniów)
2. Grzegorz Kania/Wojciech Paździor (Zasów)
3. Alicja Przydzielska/Patrycja Szpyrka (Zasów)
4. Anna Gąsiorek/Kinga Strączek (Korzeniów)

Organizatorzy mistrzostw dziękują wójtowi Markowi Rączce za ufundowanie nagród i dyrektorowi SP w Korzeniowie Teresie Jakubiak za udostępnienie sali gimnastycznej.

JAG

Tenis ziemny

Turnieje grali co weekend

Na kortach sieci serwisowej Degum w ciągu 2 tygodni rozegrane zostały 3 halowe turnieje tenisa ziemnego. Ich pomysłodawca Michał Matyfi do rywalizacji zaprosił dzieci i młodzież.

W pierwszych zawodach rywalizowało 8 tenisistów z Podkarpacia w wieku do 16 lat. Zwyciężył podopieczny Akademii Tenisa Michała Matyfiego - Patryk Marciniec. Drugi był Mikołaj Wacław z Rzeszowa a trzecia Alicja Wojnarowska, podopieczna dębickiego trenera.

W turnieju w klasie zręcznościowej na starcie stanęło 10 zawodników. Kolejny triumf za sprawą Martyny Krzyżanowskiej święcił Michał Matyfi. Na podium stanęli też Wiktor Kochański (Rzeszów) i Bartosz Mruk (AT M. Matyfi).

W trzeciej imprezie rywalizowali adepci tenisowi z kat. pomarańczowej. W niej również zwycięzcą okazał się wychowanek dębickiej akademii. Jakub Olszewski po zaciętym finałowym meczu pokonał Aviana Wattsa z Rzeszowa.

Nagrody dla zwycięzców ufundowała firma Kograko.

JAG

Każdy zawodnik biorący udział w turnieju mógł liczyć na upominek.

Brydż sportowy

Licytacje na maxa

Rywalizację na maxy w 24. rundzie Mistrzostw Dębicy Par w Brydżu wygrali Józef Turecki i Jacek Gąsiorek (HP Mielec). Na konto każdego z nich w punktacji długofalowej wpłynęło 29 oczek.

Kolejne miejsca zajęli:

2. Damian Smulski i Wojciech Micek (Greinplast Dębica) - 25;
3. Andrzej Janda (Greinplast) i Zbigniew Wilisowski (Miasto Dębica) - 21;
4. Stanisław Malinowski i Marek Michalski (Miasto Dębica) - 18;
5. Tomasz Mazur i Jan Lipior (Miasto Dębica) - 16;
6. Ryszard Jackowski i Marek Szczudło (Greinplast) - 13;
6. Zbigniew Kozioł i Zbigniew Niziołek (Elektryczni Świlcza) - 13;
8. Zygmunt Szczudło (Greinplast) i Stanisław Pruś (Elektryczni) - 10;
9. Małgorzata Rojkowicz (NZ) i Robert Piechota (HP Mielec) - 8;
10. Jerzy Matelowski (Elektryczni) i Bogdan Ortyl (NZ) - 6;
11. Mieczysław Cisło (NZ) i Jan Warchoł (Elektryczni) - 4;
12. Zdzisław Żuber (Greinplast) i Marek Rusek (HP Mielec) - 2.

Klasyfikacja długofalowa: 1. Stanisław Malinowski - 407 pkt.; 1. Marek Michalski - 407; 3. Zdzisław Żuber - 374; 4. Zbigniew Wilisowski - 369; 5. Jan Lipior - 367; 5. Tomasz Mazur - 367; 7. Andrzej Janda - 355,5; 8. Tadeusz Urbanek - 349; 9. Józef Turecki - 345; 10. Zbigniew Niziołek - 325; 11. Marek Rusek - 313; 12. Tadeusz Chmielowiec - 295; 13. Andrzej Stasiński - 286; 14. Marek Szczudło - 283; 15. Robert Piechota - 280,5; 16. Ryszard Jackowski - 262; 17. Damian Smulski - 254; 18. Bogdan Rojkowicz 252,5; 19. Wojciech Micek - 250; 20. Zbigniew Kozioł - 232.

JAG

Reklama

PODZIĘKOWANIE

Klub Biegacza Maratończyk Dębica, organizator 3. Dębickiego Biegu w Spódnicy, dziękuje za wsparcie:

Rezydencji GUBAŁÓWKA Zakopane, MOSiR Dębica, Urzędowi Miasta Dębica, Firmie Handlowej „Pantofelek" Leszek Stryjewski, Przedsiębiorstwu Gastronomiczno-Handlowemu „Stomilanka", Carrefour Dębica, Karczmie RZYM, Restauracji STEAKHOUSE, Zakładowi przetwórstwa mięsnego DRĄG SC, kawiarni Sernik w koronce, Kafeji 29, Centrum Urody Estetica - Gabinet Kosmetyczny Inez Katarzyna Pięciak, ESTETIC Justyna Dziadosz, Gabinetowi Kosmetologii Bella, Atelier Piękności VENUS Natalia Jedlińska, Jubilerowi KARAT, Fan Sport Mirosław Gwóźdź, Ewie Połomskiej, Manufakturze Zdrowia, Bejm Med. Rehabilitacja, Jubilerowi Aleksander Kraszkiewicz, Sieci Treningu Dębica SPIDERS, Sogno Italiano Bistro, Aptece Melisa, Na Zdrowie, Anonimowemu darczyńcy, Polka Sport, Mary Kay, Moja Masa Solna, EMDE handmade, Olimpii Sokół – Rzepeckiej, Bonne Sante Polska - Mój Styl, Moje Zdrowie, Firmie Handlowej CiACHO Rafał Kawa, Obserwatorowi Lokalnemu

Dzięki Państwa pomocy impreza co roku spotyka się z ogromnym entuzjazmem uczestników.

Zarząd i Członkowie Klubu Biegacza Maratończyk Dębica

MARATOŃCZYK DĘBICA

eprasa.pl f1602cc551

Pływanie

Ścigali się o puchar prezydenta

W zawodach o Puchar Prezydenta Miasta Mielec wystartowało 23 zawodników z Dębicy. Gryf reprezentowała 21-osobowa grupa pływaków, a z herbem klubu Bobry na czepku pływało 2 nastolatków. Największe powody do zadowolenia może mieć Gabriela Szczudło z Gryfa, która wystartowała na 5 dystansach, zdobywając 4 złote i 1 srebrny medal. Dla Bobrów jedyne złoto zdobył Jakub Kałuża.

Pływacy Gryfa podczas zawodów o Puchar Prezydenta Miasta Mielec wywalczyli 32 medale, w tym aż 10 złotych.

Najlepsze wyniki zawodników Gryfa:

Gabriela Szczudło (rocz. 2005): **1.** na 400 m dow - 5:11,66; **1.** na 100 m dow - 1:04,23; **1.** na 200 m dow - 2:25,47; **1.** na 100 m zmien - 1:14,77; **2.** na 100 m grzb.

Katarzyna Górniak (1995): **1.** na 100 m dow - 1:00,03; **1.** na 100 m zmien - 1:07,44; **1.** na 200 m zmien - 2:24,64; **2.** na 100 m mot.

Dominika Kulaga (1997): **1.** na 100 m grzb - 1:06,54; **2.** na 100 m klas; **3.** na 200 m zmien; **3.** na 100 m zmien.

Patrycja Szaraniec (2004): **1.** na 100 m grzb - 1:13,57; **2.** na 200 m grzb.

Wiktoria Rżany (2002): **1.** na 200 m klas - 2:48,96; **3.** na 100 m klas; **4.** na 100 m zmien.

Antoni Horodyński (2004): **2.** na 400 m dow; **2.** na 100 m dow; **2.** na 200 m dow; **3.** na 100 m zmien; **4.** na 100 m grzb.

Jakub Lenczowski (2006): **2.** na 100 m klas; **2.** na 200 m klas; **4.** na 100 m dow; **4.** na 100 m zmien.

Natalia Szerszeń (2002): **2.** na 100 m grzb; **3.** na 100 m dow; **4.** na 400 m dow.

Tatiana Bolek (2005): **2.** na 200 m grzb; **4.** na 100 m dow; **4.** na 100 m grzb.

Szymon Wodzień (2000): **3.** na 200 m dow; **4.** na 400 m dow; **4.** na 100 m klas; **4.** na 100 m dow.

Igor Cudecki (2006): **3.** na 200 m klas; **4.** na 100 m klas.

Marysia Skowron (2005): **4.** na 200 m grzb; **4.** na 200 m dow.

Patryk Chmura (2001): **4.** na 200 m dow.

Robert Żyła (2004): **4.** na 400 m dow.

Sztafety:

sztafeta (Szerszeń, Kulaga, Górniak, Szczudło): 2. na 4x100 m dow.

sztafeta (Matłok, Szaraniec, Bolek, Bratuś): 4. na 4x100 m dow.

sztafeta (Chmura, Karasiński, Horodyński, Wodzień): 2 na 4x100 m dow.

sztafeta (Kulaga, Rżany, Górniak, Szerzeń): 2. na 4x100 m zmien.

sztafeta (Szaraniec, Jaskot, Szczudło, Bolek): 4. na 4x100 m zmien.

sztafeta (Horodyński, Lenczowki, Żyła, Chmura): 2. na 4x100 m zmien.

W Mielcu w barwach Gryfa pływali również: Paweł Morawczyński, Bartosz Mazur i Emilia Świerczek.

Najlepsze wyniki Bobrów:

Jakub Kałuża (2002): **1.** na 200 m dow - 2:05,52.

Bogdan Pawłowski (2000): **2.** na 200 m zm; **3.** na 400 m dow; **4.** na 100 m grzb; **4.** na 100 m zmien.

JAG

Jako Cup

O zwycięstwie Igloopolu zadecydowały rzuty karne

Na zaproszenie Igloopolu do Dębicy na turniej piłkarski Jako Cup przyjechało 9 zespołów z 4 województw. Gospodarze okazali się tym razem mało gościnni i to oni zgarnęli główne trofeum.

Młode Morsy wygrały rozgrywany w Dębicy turniej Jako Cup.

Zespoły przydzielone zostały do dwóch grup, gdzie rywalizowały ze sobą systemem każdy z każdym. W grupie A po rozegraniu wszystkich spotkań Igloopol, Sandecja i Stal Rzeszów miały po 9 punktów. Trzeba było zastosować małą tabelę, z której wynikło, że Sandecja wyprzedziła Igloopol. W grupie B najlepszym zespołem okazały się Piłkarskie Nadzieje Mielec.

I to właśnie z tą drużyną zagrał Igloopol w półfinale. Pierwszego gola zdobyli gospodarze po strzale Alana Kucharskiego. Na 2:0 podwyższył Adrian Kurek, a zawodnicy z Mielca honorowego gola zdobyli w ostatniej sekundzie spotkania. Ze starcia pomiędzy Koroną i Sandecją w drugim półfinale zwycięsko wyszli zawodnicy z Kielc.

Wielki finał rozpoczął się od ataków Korony. Goście mieli przewagę, ale chyba zapomnieli o obronie, bo to Igloopol zdobył pierwszą bramkę za sprawą Kurka. Młode Morsy nie dowiozły jednak prowadzenia do końca, a gola straciły 20 sekund przed końcem.

O losach pojedynku zadecydować musiały rzuty karne. Radosław Czerwiec trafił na 1:0. Gracz Korony spudłował. Po chwili bramkarz Igloopolu Maksymilian Lis najpierw podwyższa na 2:0, a sam zatrzymuje rywala. Dębiczanie cieszą się ze zwycięstwa. W meczu o 3. miejsce Piłkarskie Nadzieje Mielec pokonały Sandecję 1:0.

Król strzelców: Adrian Kurek (Igloopol). Najlepszy bramkarz: Maksymilian Lis (Igloopol). Najlepszy zawodnik: Kacper Minuczyc (Korona).

Klasyfikacja końcowa: 1. Igloopol Dębica, 2. Korona Kielce, 3. Piłkarskie Nadzieje Mielec, 4. Sandecja Nowy Sącz, 5. Stal Rzeszów, 6. Team Przecław, 7. Hutnik Kraków, 8. Bruk – Bet Termalica Nieciecza, 9. Broń Radom, 10. Junior Radom.

Igloopol: Maksymilian Lis, Michał Gawle, Adrian Kurek, Antoni Węgrzyn, Antoni Bugaj, Radosław Czerwiec, Łukasz Siedlecki (najlepszy zawodnik w drużynie), Oskar Sujdak, Alan Kucharski, Michał Madura, Bartosz Ciebień, Andrzej Duszlak, Hubert Tomaszewski, Mateusz Susz. Trener Bogdan Saletnik.

Nagrody dla najlepszych zespołów ufundowała firma JAKO.

JAG

Piłka nożna

Już bez Bobrowej

Mecze 18. kolejki IV ligi piłki nożnej, które miały zostać rozegrane w ubiegły weekend 10-11 marca zostały przełożone na środę 18 kwietnia.

Tego dnia o godz. 16:00 zagrają: Wisłoka z Sokołem Sieniawa i Pisarowce z Igloopolem. Rzemieślnik, który powinien spotkać się na wyjeździe z Cosmosem Nowotaniec będzie pauzował, jako że rywale wycofali się.

Już w ten weekend 17-18 marca rozegrana zostanie 19. kolejka, w której zmierzą się:

Granica Stubno - Igloopol (s. 14:00)

Piast Tuczempy - Wisłoka (s. 14:30)

Rzemieślnik - Wisłok Strzyżów (n. 14:00)

Rywalizację w rundzie wiosennej 17-18 marca rozpoczynają też kluby V-ligowe. Na początek zagrają:

Wiewiórka - Kamieniarz Golemki (s. 15:00)

Chemik Pustków - Sokół Kolbuszowa D. (s. 15:30)

Monis Bielowy/Strzegocice - Olchovia (n. 14:00)

W klasie A natomiast zmierzą się:

Borowiec - Stasiówka (s. 15:00)

Czarnovia - Wisłoka II (s. 15:00)

Dragon - Łęki Górne (n. 11:00)

Głowaczowa - Żyraków (n. 11:00)

Brzeźnica - Nagoszyn (n. 14:00)

Bodzos - Zasów/Mokre (n. 14:00)

Pauzował będzie Pustków, który powinien zagrać z Bobrową, ale rywale nie przystąpią do meczów w rundzie wiosennej.

JAG

Tygodnik powiatu dębickiego **Obserwator** lokalny

Wydawca:
Agencja Wydawnicza AGARD

Adres redakcji:
39-200 Dębica, ul. Żeromskiego 10
tel. 14 670 27 87, 14 670 27 80, 14 670 42 38, fax.14 670 42 34
e-mail: redakcja@ol.com.pl

Biuro Reklam i Ogłoszeń:
Agnieszka Olsza
tel/fax 14 670 42 34
e-mail: reklama@ol.com.pl
Czynne od poniedziałku do piątku w godzinach 8^{30} - 15^{30}

Redaguje zespół: Agnieszka Majba-Pochwat - (red. naczelna), Janusz Grajcar, Agnieszka Kruszyńska-Idzior, Grzegorz Król, Tomasz Ratuszniak, Ryszard Pajura.
Red. techniczny: Artur Barwacz

Redakcja nie zwraca nie zamówionych tekstów i zastrzega sobie prawo do ich dowolnego redagowania i skracania. Redakcja nie ponosi odpowiedzialności za treść ogłoszeń i reklam.

ISSN 1507-1049
Druk: Seregni Printing Group sp. z o.o.
Nakład: 10 200 egz.

eprasa.pl f1602cc551

Wcale nie na marginesie

Trzeba upominać i piętnować do skutku

Agnieszka Majba-Pochwat

Wiosna zbliża się wielkimi krokami. Wystarczy wstać wcześnie rano, by usłyszeć radosne trele ptaków, a i słońce grzeje już na tyle mocno, że na dno szafy spokojnie można odesłać zimowe kurtki, szaliki i czapki. I fajnie byłoby, gdyby to były jedyne widome oznaki tak oczekiwanej zmiany pór roku. Ale nie! Systematycznie o tej porze wraca temat tego, jak brudno wszędzie po zimie. Śnieg stopniał i w całej mizerii odsłonił polany, trawniki, przydrożne rowy. A w nich i na nich jeden wielki śmietnik. Dosłownie wszędzie. Wierzyć się nie chce, że w czasach, kiedy każdy musi mieć podpisaną umowę o wywóz śmieci takie obrazki się jeszcze zdarzają. W czasach, kiedy o zanieczyszczeniu środowiska, które ma fatalny wpływ na ekosystem, jakiego wszak jesteśmy częścią, trąbi się od przedszkola, co rusz potykamy się o wszelkiego rodzaju odpady. Od petów po papierosach do lodówek i starych mebli porzuconych w środku lasu.

Pytanie tylko, skąd biorą się te hałdy śmieci? Skąd psie kupy na trawnikach? Otóż, zostawiają je tam nasze kochane czworonogi. Pies sam po sobie nie posprząta, a i nie jego to obowiązek. A opiekuna. Drodzy państwo, jeśli stać nas na utrzymanie pupila, to i zakup kompletu woreczków do zbierania psich kup nie obciąży zbytnio naszego budżetu. Żadna to ujma przykucnąć na trawniku i pozbierać to, co nasz Azor lub Kajtek na nim pozostawił. Nasz pies, nasza kupa - proste.

Psia kupa nie wzięła się na trawniku znikąd. Stara opona nie wturlała się sama do przydrożnego rowu

A te zalegające po rowach opony? Skąd one tam się wzięły? Same nie przyturlały się na skraj drogi i nie wtoczyły do rowu, żeby poleżakować dla przyjemności. Ktoś je tu przywiózł i zostawił. Może nasz sąsiad? Kolega, który pochwali się tym wyczynem przy okazji towarzyskiego spotkania? Brat?

Dajmy im odczuć naszą dezaprobatę, piętnujmy takie zachowania i nie pozwólmy innym przechodzić nad tym do porządku. Widzimy wędkarza, który nad stawem zostawia po sobie syf? Zwróćmy uwagę. Także temu, który uparcie ogląda chmury i udaje, że nie widzi, jaką niespodziankę zostawił po sobie na chodniku jego pies. Niech wiedzą, że źle robią. Chociaż pewnie i tak wiedzą, ale świadomość, że inni to widzą i potępiają, na niektórych działa mobilizująco.

A przede wszystkim świećmy przykładem. Nie bądźmy tymi, którzy jadąc samochodem, ciskają przez okno puszkę po napoju albo papierek po zjedzonej kanapce, a na chodnik rzucają niedopałek papierosa. Im więcej osób zrozumie, że troska o czyste środowisko to nasza wspólna sprawa, tym większą szansę powodzenia ma walka o to, by było ono rzeczywiście czyste.

W sumie to takie proste: porządki zaczynamy od siebie. A tak trudno nam czasami zrozumieć ten prosty przekaz.

A tak wcale nie na marginesie - do roboty teraz powinny wziąć się ze zdwojoną siłą miejskie i gminne służby i szybko uprzątnąć ten cały pozimowy bałagan. To też będzie dobry i mobilizujący przykład. Na czysty trawnik trudniej jakoś rzucić papierek niż na stertę śmieci, które pokrywają go od dawna.

majba@ol.com.pl

Reklama
GABINET STOMATOLOGICZNY
"APARACIK"
lek. stom. Jerzy Żabicki
specjalista ortodonta
Świadczenia z zakresu:
- stomatologia zachowawcza
- protetyka - korony i mosty porcelanowe
- ortodoncja - aparaty ruchome, aparaty stałe
Dębica, ul. Kolejowa 29
(pawilon Spółdzielni Mieszkaniowej)
tel. 14 670 87 80, kom. 602 176 852

Obserwatorium

- Chciałbym przekazać uczucia dla moich żołnierzy pierwszego frontu - zagaił wójt Stanisław Rokosz podczas ostatniej sesji Rady Gminy Dębica. Niektórym aż się gorąco zrobiło z wrażenia i czekali, co to za bomba zaraz wybuchnie. Ale nie wybuchła, bo wójt tylko w tak osobliwy sposób sołtysom życzenia składał.

W poniedziałek rano burmistrz Mariusz Szewczyk był w radiu. Ale nie napiszemy, co mówił, bo jak włączyliśmy, to on się już żegnał.

- Brak połączenia z serwerem – komunikat takiej treści podał Mateusz Smoła, przewodniczący Rady Powiatu dębickiego, po czym powiedział radnym, że sesja będzie głosowana ręcznie. Ale gdy przyszło co do czego, kazał nie tylko podnieść rękę, ale jaszcze przycisnąć guzik. Na szczęście szybko ugryzł się w język i z naciskaniem dał już sobie spokój.

Ledwo Waldemar Krok prezesem Sądu Rejonowego w Dębicy został, a już na miejskich imprezach w pierwszym rzędzie zasiada. Na inauguracji obchodów jubileuszu 660-lecia nadania praw miejskich Dębicy siedział między radnym Zygmuntem Żabickim a Robertem Muchą, wójtem gminy Jodłowa. A co! W końcu stanowisko zobowiązuje!

Reklama
BAN*KOR*BET
BETON TOWAROWY
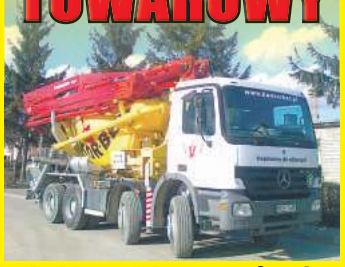
Dębica, ul. Drogowców 12
tel. 14 681 18 98
Tarnów Mikołajowice 220
tel. 14 650 11 50

Reklama
Do wynajmu
działka o powierzchni 2 ha
w Dębicy ul. Lwowska
(przy obwodnicy
dawna baza SKANSKA)
Teren ogrodzony i utwardzony.
Wynajem w całości lub częściowy.
Kontakt: 693 290 130

Reklama

ISSN 1507-1049

eprasa.pl f1602cc551