MINECRAFT
JUNIORZY KODUJĄ 02
piątek, 14 maja, godz. 9.20
MOBY I INNE ZJAWISKA MINECRAFTOWE JUŻ DZIŚ
Kongres PRZYSZŁOŚCI Junior
Oglądaj nas na YouTube Gazeta Olsztyńska
1021otbp-L -P

PIĄTEK |14|05|2021|

DZIENNIK ELBLĄSKI .pl

20 LAT

cena 4 zł (w tym 8% VAT)

„Dziennik Elbląski" 13148 polubień na FB

ISSN 0137-9127 NR INDEKSU 350176 \\\ NAKŁAD 15 356 NR 109 (20 530) \\\ NA TERENIE POZOSTAŁYCH POWIATÓW UKAZUJE SIĘ JAKO GAZETA OLSZTYŃSKA

BURSZTYNOWA GORĄCZKA NA MIERZEI WIŚLANEJ

\6

Fot. archiwum prywatne Piotr Grydź

ZESPÓŁ ASPERGERA, CZYLI...? \3

RAJDOWE SUKCESY I OLIMPIJSKI BRĄZ \8

CZEKAJĄ NA NIĄ JAK NA ZBAWIENIE \7

RODZINA TO DAWANIE Z SIEBIE \10

START O HONOR, WARMIA O FOTEL \22

ISSN 0137-9127
19
9 770137 912156

eprasa.pl f191f9d40c

ZAPRASZAMY WSZYSTKICH MŁODYCH LUDZI

O „STRATEGII RP NA RZECZ MŁODEGO POKOLENIA" ROZMAWIAMY Z PIOTREM MAZURKIEM, PEŁNOMOCNIKIEM RZĄDU DS. POLITYKI MŁODZIEŻOWEJ.

— Panie ministrze, „Strategia RP na rzecz Młodego Pokolenia" to pierwszy od czasu odzyskania niepodległości w 1989 roku całościowy projekt dedykowany młodym ludziom, młodemu pokoleniu. Skąd pomysł, aby go stworzyć?

— Moim zdaniem jest to naturalna odpowiedź na zgłaszane od wielu lat potrzeby polskiej młodzieży. Stworzenie „Strategii na rzecz Młodego Pokolenia" wpisuje się w konsekwentnie realizowaną przez rząd Prawa i Sprawiedliwości i premiera Mateusza Morawieckiego politykę zwiększania roli młodych ludzi w procesach decyzyjnych i aktywizacji w życiu publicznym.

Jednym z elementów tych działań było powołanie w 2019 roku Rady Dialogu z Młodym Pokoleniem. To pierwszy w historii ustawowy organ stanowiący forum stałego dialogu pomiędzy najważniejszymi instytucjami państwowymi i samorządowymi a środowiskami młodzieżowymi. Premier Mateusz Morawiecki, powołując instytucję Pełnomocnika Rządu do spraw Polityki Młodzieżowej i powierzając mi tę funkcję, postawił przede mną zadanie stworzenia dokumentu definiującego politykę młodzieżową. Młodzi ludzie wiedzą najlepiej, jakie są ich potrzeby, a skuteczne wdrażanie potrzebnych rozwiązań wymaga konkretnego planu, rozpisanego na lata. Dlatego obecnie w sposób partycypacyjny, wraz z Radą Dialogu z Młodym Pokoleniem, prowadzę ogólnopolskie konsultacje zmierzające do opracowania tego dokumentu.

— Politycy często zabierają głos w imieniu młodych, ale już mniej chętnie ich słuchają. Wy deklarujecie, że chcecie to zmienić. I tworząc dla nich „Strategię", pytacie ich o ich przyszłość. — „Nie chcemy tej wieloletniej strategii tworzyć w gabinetach polityków. Nie chcemy jej odgórnie narzucać" — to pana słowa. Dlaczego to robicie?

— Młodzi ludzie przez wiele lat mieli poczucie, że ich głos nie był słyszalny i faktem jest, że byli do tej pory zdecydowanie niedoreprezentowani w gremiach decyzyjnych. Tworzenie czy narzucanie prawa, nie licząc się ze zdaniem obywateli, wypacza ideę demokratycznego państwa. Rząd Prawa i Sprawiedliwości jest pierwszym, który to wsłuchuje się w głos obywateli. My wypracowujemy nasz plan działań, rozmawiając bezpośrednio z obywatelami, którym mają one służyć. Prowadząc konsultacje strategii polityki młodzieżowej działamy z myślą o młodych, z młodymi, a nie bez nich. Dlatego zapraszając polską młodzież do udziału w konsultacjach, mówimy: nic o Was bez Was.

— W każdym województwie odbyły się lub odbędą się konsultacje dotyczące „Strategii". Kogo na nie zapraszacie i czego oczekujecie od ich uczestników?

— Zapraszamy na konsultacje wszystkich młodych ludzi i nie stawiamy przed nimi żadnych wymagań czy oczekiwań, poza merytoryczną i kulturalną rozmową, wymianą poglądów i pomysłów. To my jesteśmy dla nich – młodych Polaków – i to my wychodzimy naprzeciw ich oczekiwaniom i potrzebom, organizując konsultacje i przygotowując plan wieloletniej polityki młodzieżowej. Naszym celem i oczekiwaniem jest przygotowanie młodych Polaków do pełnego włączenia się nie tylko w życie zawodowe, ale także w życie społeczne, obywatelskie, aby uwierzyli, że mają realny wpływ na naszą wspólną przyszłość. Dlatego zapraszamy młodych do tworzenia przyszłości Polski.

— Doprecyzujmy. Jedynym kryterium jest wiek? Udział mogą wziąć wszyscy, bez

fot. KPRM

względu na przekonania czy poglądy?

— W konsultacjach mogą wziąć udział wszyscy, bez względu na to, jakie reprezentują poglądy, jakie mają przekonania polityczne czy bez względu na miejsce zamieszkania. Młodzież jest wewnętrznie bardzo zróżnicowana, ma najróżniejsze światopoglądy i pomysły na siebie. Zależy nam na tym, aby szukać takich rozwiązań, które będą atrakcyjne dla wszystkich. Staramy się znajdować złoty środek i nam to wychodzi. W jednym z województw mieliśmy np. bardzo merytoryczną debatę pomiędzy członkami Młodzieży Wszechpolskiej a osobami z tęczowymi awatarami. Wiele konkretnych problemów dotyczy bowiem każdego młodego człowieka, niezależnie od poglądów, i jesteśmy dumni z tego, że udało się nam stworzyć pole do tak szerokiej, opartej na wzajemnym szacunku dyskusji najróżniejszych środowisk młodzieżowych.

— Dyskusje, w ramach konsultacji, podzielone są na kilka tematów. Co uznaliście za szczególnie ważne dla przyszłości młodych Polaków? O czym będziecie z nimi rozmawiać?

— Rozmawiamy z młodymi Polakami o ich potrzebach we wszystkich kluczowych dla nich aspektach życia, m.in. w zakresie edukacji, rynku pracy, przedsiębiorczości, polityki prorodzinnej i mieszkaniowej, ochrony zdrowia, kultury, a także klimatu i ekologii.

Należy podkreślić, że to młodzi ludzie decydują, o czym rozmawiamy, wybierają sprawy szczególnie dla nich ważne. Podczas konsultacji każdy może zabrać głos i jesteśmy otwarci na wszystkie, najbardziej różnorodne opinie i pomysły, także te wykraczające poza główne obszary tematyczne, które także wybraliśmy po wcześniejszych „prekonsultacjach" z młodzieżą. Dzięki tak dużej otwartości i szacunkowi dla każdego bez względu na poglądy mamy poczucie, że tworzona strategia będzie w pełni odpowiadać głosowi młodego pokolenia Polaków.

— Konsultacje odbyły się już w kilku województwach. Jakie są pierwsze wrażenia, pierwsze wnioski? I jak takie spotkanie wygląda od strony technicznej?

— Spotkania ze względu na pandemię odbywają się w formule zdalnej, poprzez komunikator do wideokonferencji. W dotychczas przeprowadzonych spotkaniach konsultacyjnych w województwach mazowieckim, dolnośląskim, zachodniopomorskim, pomorskim i kujawsko-pomorskim wzięło udział ponad 2000 młodych osób. Młodzi ludzie zgłosili blisko 1600 spostrzeżeń, a także wypracowali ponad 1100 pomysłów i rozwiązań. Po każdym ze spotkań analizujemy wnikliwie zebrane dane, jednak za wcześnie jest na konkretne wnioski. Chcemy dać na równych prawach możliwość udziału w konsultacjach młodym ludziom ze wszystkich województw. Jesteśmy oczywiście pod ogromnym wrażeniem tak wspaniałych efektów pracy uczestników konsultacji i bardzo liczymy na młodzież z województwa warmińsko-mazurskiego. Ważnym wnioskiem jest to, że część problemów i potrzeb młodych ludzi jest podobna, a niektóre są zależne od tego, czy np. młodzi ludzie mieszkają w dużym mieście czy na terenach wiejskich. Naszym celem jest znalezienie rozwiązań odpowiadających na wszystkie te potrzeby, dlatego konsultacje odbywają się we wszystkich województwach.

— Kiedy planujecie zakończenie konsultacji? Kiedy możemy spodziewać się pierwszych wniosków? Czy po ich opracowaniu powstanie konkretny plan działania?

— Po każdym ze spotkań konsultacyjnych prowadzimy analizy zebranych danych, jednak jest za wcześnie, aby mówić o jakimś podsumowaniu – zależy nam, aby młodzież ze wszystkich województw i regionów mogła zgłosić swoje opinie. Konsultacje wojewódzkie planujemy zakończyć w tym roku. Projekt kompleksowego dokumentu, który powstanie przy udziale środowisk naukowych, instytucji rządowych, pozarządowych i samorządowych, zostanie stworzony po podsumowaniu oraz przeanalizowaniu wszystkich zgłoszonych propozycji.

Pomimo trwającej pandemii nie zwalniamy tempa prowadzonych prac, a nasze spotkania konsultacyjne cieszą się bardzo dużym zainteresowaniem. Młodzi ludzie są bardzo zmotywowani, aby sprawić, by przyszłość Polski była jak najlepsza.

— Jakie inne działania, poza pracami nad „Strategią", podejmuje pan jako pełnomocnik rządu do spraw młodych? Czy można się do pana zgłaszać z jakimiś problemami albo propozycjami?

— Tych działań jest bardzo wiele. Kilka tygodni temu przeprowadziłem przez Sejm proces legislacyjny ustawy wzmacniającej młodzieżowe rady przy JST na każdym szczeblu podziału administracyjnego. Zagłosowało za nią 446 posłów ze wszystkich opcji politycznych.

Aktualnie ustawą zajmuje się Senat. Ustawa jest efektem długotrwałej pracy przygotowującej wyczekiwany przez młodzież projekt, wielu debat, dyskusji, szerokich konsultacji np. ze stroną samorządową oraz wszelkimi zainteresowanymi środowiskami. Nasza ustawa w sposób zasadniczy i kompleksowy zmienia pozycję młodzieżowych rad, wyznaczając wiele nienaruszalnych kompetencji oraz zapewniając zabezpieczenie możliwości realnego wpływania na rzeczywistość w danym samorządzie. W pierwszych miesiącach swojej pracy współpracowałem blisko z minister Marleną Maląg w tworzeniu Solidarnościowego Korpusu Wsparcia Seniorów, w który dzięki naszemu wspólnemu wysiłkowi zaangażowało się ponad 320 środowisk młodzieżowych i obywatelskich z całego kraju. Wspólnie z Radą Dialogu z Młodym Pokoleniem, w której pełnię funkcję współprzewodniczącego ze strony rządowo-samorządowej, jestem zaangażowany w wiele różnorodnych działań, np. wypracowanie kampanii poświęconej systemowi wsparcia zdrowia psychicznego młodych, przygotowanie młodzieżowego modułu Światowego Forum Zarządzania Internetem, projekt Młodzieżowego Delegata RP do ONZ czy reformę stypendium Prezesa Rady Ministrów (wspólnie z Centrum GovTech Polska).

Mamy w planach kolejne akcje, również takie, które są podejmowane z inicjatywy oddolnej samej młodzieży. Jako wiceprzewodniczący Komitetu ds. Pożytku Publicznego ściśle współpracuję z wicepremierem Piotrem Glińskim w zakresie wspierania rozwoju społeczeństwa obywatelskiego. W ramach tych działań także wspieramy środowiska młodzieżowe. Uruchomiliśmy nowatorskie programy wspierające wolontariat, harcerstwo czy międzynarodową wymianę młodzieży. Dbamy, aby organizacje młodzieżowe mogły korzystać z programów dotacyjnych dla NGO-sów, takich jak Fundusz Inicjatyw Obywatelskich (FIO) czy Program Rozwoju Organizacji Obywatelskich (PROO). W tegorocznej edycji FIO uruchomiliśmy nawet strategiczne wsparcie dla inicjatyw związanych z młodzieżowymi radami oraz edukacją ekologiczną (to postulat z naszych konsultacji wojewódzkich). Współpracuję także z wieloma innymi członkami rządu (np. ministrem edukacji i nauki Przemysławem Czarnkiem) w zakresie spraw, które mają wpływ na młode pokolenie.

Aby wziąć udział w konsultacjach, należy do 17 maja do godziny 12 wypełnić formularz zgłoszeniowy znajdujący się pod adresem https://strategiadlamlodych6.webankieta.pl/.
Konsultacje dla naszego województwa rozpoczną się 18 maja od godz. 17.

REDAKTORZY WYDANIA
Barbara Barczuk wydawca@gazetaolsztynska.pl
Artur Dryhynycz sport@gazetaolsztynska.pl

WYDANIE ONLINE internet@gazetaolsztynska.pl 89 539 74 83

REDAKTOR NACZELNY
Igor Hrywna

ZASTĘPCY REDAKTORA NACZELNEGO
Bartosz Orliński
Dawid Zmuda

GAZETAOLSZTYNSKA.PL
redakcja@gazetaolsztynska.pl
tel. 89 539 74 83

PRENUMERATA E-WYDAŃ
prenumerata@gazetaolsztynska.pl
89 539 76 63

REKLAMA W OLSZTYNIE
ul. Tracka 5
tel. 89 539 74 53, 89 539 77 77
reklama@gazetaolsztynska.pl

CENTRALNE BIURO OGŁOSZEŃ
tel. 89 539 74 80, 81, 82

REDAKCJA W ELBLĄGU
ul. Rybacka 35
82-300 Elbląg
tel. 55 611 46 00
gazeta@dziennikelblaski.pl

REKLAMA W ELBLĄGU
ul. Rybacka 35
82-300 Elbląg
tel. 55 236 18 02, 55 611 46 01
reklamy@dziennikelblaski.pl

WYDAWCA
GRUPA WM Sp. z o.o.
ul. Tracka 5
10-364 Olsztyn

PREZES
Jarosław Tokarczyk

DRUK
Drukarnia Prasowa
GRUPY WM Sp. z o.o.
Olsztyn, ul. Tracka 7
tel. 89 539 74 21

NAKŁAD KONTROLOWANY
ZWIĄZEK KONTROLI DYSTRYBUCJI PRASY

Redakcja nie zwraca niezamówionych tekstów oraz zastrzega sobie prawo dokonywania skrótów w publikowanych listach i nadesłanych materiałach. Redakcja nie odpowiada za treść ogłoszeń. Wydawca zastrzega sobie prawo odmowy przyjęcia ogłoszenia sprzecznego z zasadami moralnymi lub prawem.

eprasa.pl f191f9d40c

ZESPÓŁ ASPERGERA, CZYLI...?

KILKA DNI TEMU ELON MUSK W POPULARNYM AMERYKAŃSKIM PROGRAMIE ROZRYWKOWYM „SATURDAY NIGHT LIVE" POWIEDZIAŁ, ŻE MA ZESPÓŁ ASPERGERA. O TO, CZYM JEST TEN ZESPÓŁ, PYTAMY MAGDALENĘ BOREK, TERAPEUTKĘ DZIECI I MŁODZIEŻY Z M.IN. CAŁOŚCIOWYMI ZABURZENIAMI ROZWOJU.

— Można mieć wrażenie, że w ostatnim czasie przybyło osób ze stwierdzonym zespołem Aspergera (ZA), szczególnie wśród dzieci. Z czego to może wynikać? Jesteśmy bardziej czujni?

— Myślę, że tak. I dotyczy to zarówno rodziców, jak i specjalistów. Rzadko jest tak, że pracę zaczynam z 12-latkiem, bo rodzice zwykle wcześniej wyłapują różne sygnały i szukają wsparcia. Co nie znaczy, że nie zdarza się też niestety tak, że diagnoza trwa latami, a dziecko jest odsyłane od specjalisty do specjalisty. Mam wrażenie jednak, że nie sama diagnoza jest problemem, ale pochylenie się nad dzieckiem i wskazanie drogi, jaką należy podążać.

— A jaka to droga?

— Kiedy do mnie trafia dziecko z zespołem Aspergera, zawsze podkreślam, że nie chcę pracować tylko z nim, ale z całą jego rodziną. To bardzo ważne. Przypominam też rodzicom, że ważne jest, żeby takie dziecko jak najczęściej wychodziło z domu, spotykało się z innymi osobami, bo ono potrzebuje treningu społecznego. Zależy mi na tym, żeby takich kompetencji dziecko nie uczyło się tylko w gabinecie terapeuty, ale też na poczcie, w sklepie, na podwórku. Jest wielu świetnych rodziców, którzy doskonale odpowiadają na potrzeby swoich dzieci, ale są i tacy, którzy nie akceptują diagnozy. To, niestety, wydłuża proces rehabilitacji.

— Uporządkujmy kilka kwestii. Co może być wskazówką dla rodzica, że jego dziecko ma zespół Aspergera, czyli, jak to się czasem mówi, jest AS'em?

— ZA możemy podejrzewać wtedy, kiedy funkcjonowanie poznawcze, czyli intelektualne takiego dziecka jest w normie, ale problemy sprawiają mu kontakty społeczne: nie nawiązuje ich, nie chce nawiązywać, albo wchodzi w nie na własnych zasadach, oczekując, że inni dostosują się do ustalonych przez niego reguł. Często bywa też tak, że nawet kiedy dziecko nawiązuje jakąś relację, ma problem z jej podtrzymywaniem. Dzieci z ZA mają też często problem z nazywaniem i wyrażaniem swoich uczuć i emocji, a także z rozpoznawaniem żartu i ironii, bo rozumieją je dosłownie.

— A uwielbienie dla rytuałów, powtarzalności i zasad? Układanie zabawek według wzorca?

— To chyba bardziej typowe dla spektrum autyzmu, ale i w przypadku ZA może się pojawiać. Takie dzieci raczej nie lubią zmian. Ale warto pamiętać, że naprawdę nieczęsto mamy do czynienia z osobami, które reprezentują wszystkie „typowe" cechy.

— Jeszcze jakiś czas temu autyzm czy zespół Aspergera były wręcz tematami tabu. Wydaje mi się, że powoli to się zmienia. Powiem nawet, że nieco zaniepokoiły mnie doniesienia, nie wiem, na ile prawdziwe, że podobno kobiety z Doliny Krzemowej chętnie wiążą się z partnerami z ZA, bo liczą na to, że ich wspólne dzieci będą niezwykle inteligentne. Tak właśnie to funkcjonuje w przestrzeni medialnej: osoba ze spektrum ZA to geniusz. Ile w tym prawdy?

— Trudno mi powiedzieć. Z dziećmi ze spektrum autyzmu i ZA pracuję od około 20 lat. Każde z nich jest inne i wyjątkowe. Zdarzało mi się mieć pod opieką nadzwyczajnie inteligentne dzieci, np. małego chłopca, który bardzo szybko nauczył się mówić w trzech językach, ale to nie jest coś powszechnego.

— A nawet gdyby tak było, to chyba trudno udawać, że ZA to same plusy. Przecież taki młody człowiek, zanim zacznie czerpać profity ze swojej niezwykłej wiedzy i pewnych umiejętności – bo dzieci z ZA często są bardzo uporządkowane i nastawione na zadania – natrafia na mnóstwo trudnych sytuacji. Na szczęście, co warto chyba przypomnieć rodzicom, którzy nieco obawiają się ZA, ich dziecko może liczyć na wsparcie.

— Oczywiście. Poza terapią i treningiem umiejętności społecznych, podczas których ćwiczy się np. elastyczne podchodzenie do rzeczywistości, sporą pomocą okazuje się np. nauczyciel specjalista. Choć muszę zaznaczyć, że dzieci w starszych klasach szkoły podstawowej często same gotowe są z jego wsparcia zrezygnować, bo nie czują się z tym dobrze: nie chcą się w ten sposób wyróżniać. Warto więc rozmawiać z dzieckiem i rozważać wszystkie możliwości. Jestem zresztą zdania, że dziecko powinno wiedzieć, że zdiagnozowano u niego ZA i rozumieć, jaki wpływ ma to na jego funkcjonowanie.

— Czy pojawianie się w przestrzeni publicznej osób, które otwarcie mówią o swoim ZA, jak to się stało ostatnio w przypadku Elona Muska, to sposób na walkę z tabu?

— Myślę, że to ważne. Kiedy pracuję z rodzinami i widzę w rodzicach pewną niezgodę na diagnozę, staram się zawsze zwracać ich uwagę nie tylko na to, co ZA odbiera ich dzieciom, ale co im także, w jakimś sensie, daje. Posługuję się wtedy różnymi przykładami, wskazuję ludzi, którzy są AS'ami, a którzy odnoszą wiele sukcesów i mogą stanowić inspirację dla innych.

Daria Bruszewska-Przytuła
d.bruszewska@gazetaolsztynska.pl

Fot. Archiwum prywatne

Magdalena Borek pedagog specjalny, terapeuta behawioralny, trener, neurologopeda. Studiowała na UMK w Toruniu oraz na Uniwersytecie Sheffield Hallam (Anglia). Skończyła studia podyplomowe „Edukacja dzieci i młodych ludzi z autyzmem". Na co dzień pracuje w poradni psychologiczno-pedagogicznej nr 1 w Olsztynie

ZESPÓŁ ASPERGERA? TO NIE TAK JAK W FILMACH

Jeśli wyobrażacie sobie spektrum na podstawie popularnych filmów — weryfikujcie te wyobrażenia. To albo nie wygląda nigdy aż tak źle, albo nigdy aż tak dobrze.

Angielski psycholog Tony Attwood nazywa to „ślepotą umysłu" i wyjaśnia, dlaczego ludzie nią dotknięci czytają chętniej książki naukowe niż literaturę piękną: te pierwsze wymagają znacznie mniej „zrozumienia dla ludzi i ich myśli, uczuć i doświadczeń".

Przy tym Aspergerowcy już od dzieciństwa wyróżniają się niesłychanie poprawnym, prawie pedantycznym językiem i nadzwyczajnie bogatym zakresem słownictwa, którego jednak nie używają do dialogu i komunikacji. Do tego dochodzi czasami niepokój motoryczny i problemy z reakcją na bodźce: są nadwrażliwi na dotyk. Zmysł węchu i słuchu są tak rozwinięte, że czasami może dojść do napadów paniki.

Zaczęłam zauważać, że choć moi synowie inaczej wyrażają swoje potrzeby, mają inne zaburzenia SI (starszy nadwrażliwość, a młodszy podwrażliwość), inne rytuały i często odmienne reakcje, w tym wszystkim znajduję kilka punktów wspólnych:

*) nie lubią być zaskakiwani
*) nie lubią nowych miejsc i zachowują się w nich „dziwnie"
*) mają stałe rytuały
*) mają ukochane rzeczy, których za żadne skarby nie oddadzą
*) nie odczytują emocji i kiepsko wyrażają swoje
*) mają problemy z rozumieniem sytuacji społecznych
*) niezdarność
*) problemy z koncentracją

Pamiętam moment, gdy po raz pierwszy zaczęłam poważnie podejrzewać, że mój starszy jest w spektrum. Kiedy wracaliśmy do domu ze spaceru, syn zapytał, czy już jesteśmy blisko. A ja, widząc przed sobą bramę naszego podwórka, odpowiedziałam ze śmiechem, że nie, jeszcze pięć kilometrów. I syn w tym momencie zalał się łzami, bo mimo oczywistego widoku podwórka przed sobą, uwierzył bez namysłu w to, co mówię. Pamiętam, że uspokajaliśmy go wtedy 45 minut.

Mimo że każda niezapowiedziana zmiana powoduje rozwalenie moich dzieci, mimo że ich krzyki i wrzaski — w opinii postronnych ludzi zapewne nieadekwatne do tragedii — nabawiły mnie stanów lękowych, mimo że muszę im towarzyszyć 24 godziny na dobę i być ich terapeutą non stop (od kiedy chłopcy są w terapii mam kilka godzin wolnego, na szczęście), mimo tego wszystkiego uważam, że Zespół Aspergera nie będzie ich życiową tragedią.

Obaj mają niesamowite umiejętności szybkiego uczenia się. Obaj też, wbrew teorii, że autystycy nie są empatyczni, są niesamowicie i do bólu wrażliwi.

Joanna Jaskółka, autorka bloga „Matka tylko jedna"
Źródło: www.matkatylkojedna.pl

Kiedy rzucimy okiem na listę osób, do których ostatnio za sprawą swojego wyznania dołączył Elon Musk, miliarder i główny architekt Tesli, można nabrać przekonania, że tym, co łączy te postaci, jest niezwykła inteligencja. Żadne z dotychczas przeprowadzonych badań nie udowodniło, by była to cecha powszechna u osób z zespołem Aspergera.

Choć trudno zawierzać takim internetowym listom, wśród osób z ZA wymienia się Billa Gatesa, Woody'ego Allena, Anthony'ego Hopkinsa, Dana Aykroyda, Tima Burtona czy Lionela Messi'ego. Przypuszcza się, że ZA mieli też Einstein, Newton, Mozart i Tesla.

Gazeta Olsztyńska zawsze pod ręką. Zaprenumeruj e-wydanie: kupgazete.pl

REKLAMA

CODZIENNIE NOWA 1886 2021 135 LAT

PONAD 135 STRON! KOLEKCJONERSKIE WYDANIE

DO NABYCIA W BIURZE OGŁOSZEŃ GAZETY OLSZTYŃSKIEJ (OLSZTYN, PL. BEMA 5)

CENA 4 PLN

821otbp-A -P

eprasa.pl f191f9d40c

POKEROWA ZAGRYWKA TRZASKOWSKIEGO

CZY MOŻNA BYĆ TROCHĘ W CIĄŻY, CZY SIEDZIEĆ NA DWÓCH KONIACH? RAFAŁ TRZASKOWSKI, PREZYDENT WARSZAWY, NAJWYRAŹNIEJ PRÓBUJE UDOWODNIĆ, ŻE DA SIĘ POGODZIĆ BYCIE WICESZEFEM NAJWIĘKSZEJ PARTII OPOZYCYJNEJ Z LIDEROWANIEM RUCHOWI OBYWATELSKIEMU.

Rafał Trzaskowski wie, co to mocne wejście. Jednak, tak jak zastępując Małgorzatę Kidawę-Błońską w wyborach prezydenckich dał nadzieję działaczom i sympatykom PO na wygraną, tak dziś wielu z nich zastanawia się, czy aby prezydent Warszawy nie chce zatopić okrętu pod nazwą PO. A przynajmniej, czy nie szykuje sobie szalupy ratunkowej na wypadek, gdyby okręt PO zaczął mocno przeciekać. Tak niektórzy odbierają jego Campus Polska Przyszłości, na inauguracji którego w Olsztynie zabrakło szturmówek z logo PO.

Rafał Trzaskowski, który jest wiceszefem PO, po ogłoszeniu w październiku ubiegłego roku działalności Ruchu Wspólna Polska — który ma być przestrzenią dla tych, którzy nie chcą być w partii, a chcą zmieniać Polskę — nie przejawiał większej aktywności politycznej. Teraz najwyraźniej chce się mocnej włączyć w życie polityczne, czego dowodem jest objazd Polski, w który właśnie wyruszył i oczywiście najmłodsze jego dzieło, czyli projekt Campus Polska Przyszłości. Niektórzy już to wydarzenie nazywają drugim Woodstockiem, bo poza dyskusją o problemach Polski i Europy, mają tbyć spotkania z ludźmi kultury, sztuki i polityki, jak też koncerty, pokazy filmowe i zawody sportowe. Na przełomie sierpnia i września do Kortowa ma zjechać nawet ponad tysiąc młodych ludzi,

Sam Trzaskowski zapowiada, że to będzie największe tego typu wydarzenie w Polsce i Europie.

— ZAPRASZAMY TYSIĄC OSÓB, ŻEBY DYSKUTOWAĆ O PRZYSZŁOŚCI, O TYCH WYZWANIACH, KTÓRE PRZEDE NAMI, WYZWANIACH KRYZYSU KLIMATYCZNEGO, JAK ZNALEŹĆ DOBRĄ PRACĘ, JAK POLSKA MOŻE STAĆ SIĘ INNOWACYJNYM PAŃSTWEM.

Fot. Andrzej Mielnicki

Swój najnowszy projekt Rafał Trzaskowski zaprezentował nad Jeziorem Kortowskim

Chcemy te wszystkie wyzwania podjąć z młodymi ludźmi — mówił w Olsztynie przedstawiając swój najnowszy projekt.

O którym, jak się okazało później niektórzy posłowie PO dowiedzieli się z mediów. To nie najlepiej świadczy o wewnętrznej komunikacji w partii, na co zresztą uskarża się w opublikowanym niedawno liście otwartym do działaczy PO grupa 51 parlamentarzystów PO i KO, domagając się istotnych zmian w funkcjonowaniu partii.

Po co Trzaskowskiemu młodzi ludzie, do których zwraca się bez szyldu partyjnego? Żeby wymyślić Polskę na nowo?

— Polskę przyszłości — jak mówi lider ruchu Wspólna Polska. — Polskę, w której dobra edukacja daje dobrą pracę, w której oddycha się czystym powietrzem, w której kobiety i mężczyźni maja równe prawa i nikt nikomu nie mówi jak ma żyć?

Do tego nie trzeba zjazdów na tysiąc osób. Ale potrzeba liderów, którzy z czasem poniosą partyjne szturmówki. Historia pokazuje bowiem, że zwykle tak dzieje się z ruchami obywatelskimi. Albo przeistaczają się w partie, albo stają się ich zapleczem mniej lub bardziej formalnym. Trzecia droga to odejście w niebyt.

Czy Trzaskowski gra jeszcze dla PO, czy już na siebie? Czy prezydent Warszawy buduje własną partię, bo widzi jak PO zjeżdża w sondażach, że na pierwszą siłę opozycji wyrasta Polska 2050 Szymona Hołowni. Widzi też jak Lewica głosuje razem z PiS i zaraz będzie mieć wielki problem jak wytłumaczyć swoim młodym sympatykom, ten zaskakujący mariaż polityczny.

Zdaniem ekspertów za wcześnie jeszcze na wnioski.

— NA TYM ETAPIE TRUDNO OCENIĆ, CZY JEST TO COŚ ALTERNATYWNEGO DLA PO, CZY TEŻ RUCH ZOSTANIE PRZEZ NIĄ WCHŁONIĘTY — MÓWI DR WOJCIECH SZALKIEWICZ, SPECJALISTA OD MARKETINGU POLITYCZNEGO.

— W historii mieliśmy próby takich tworów, jak choćby Nowoczesna Ryszarda Petru, która miała być alternatywą dla PO, dla liberalnych wyborców. Był Ruch Palikota. Ale to, czy Trzaskowski wyjdzie — jak kiedyś Tusk z UW — z PO ze swoimi zwolennikami, to trudno dziś przewidzieć. Bo sprawa może zakończyć się wymianą lidera. Mamy list 51 parlamentarzystów, którzy kwestionują przywództwo Borysa Budki. Rafał Trzaskowski jest naturalnym kandydatem na tego lidera. Ma olbrzymie poparcie społeczne, cieszy się olbrzymim zaufaniem społecznym. Oba rozwiązania są więc prawdopodobne.

Po co Trzaskowskiemu młodzi ludzie, bo przecież projekt „campus" jest skierowany do nich?

— Bo tak naprawdę to jest jego elektorat, jego naturalne zaplecze — tłumaczy dr Szalkiewicz. — Ubiegłoroczne wybory pokazały, że zagospodarowuje tę młodszą część elektoratu. Młodzi ludzie szukają młodych polityków. Wprawdzie Trzaskowski ma już swoje lata, tę pierwszą młodość za sobą, to jednak jest to młody człowiek. Trzeba też pamiętać, że młodzi ludzie stali się bardzo aktywni politycznie, szczególnie w ubiegłym roku. A w tym stawie ryby łowi z powodzeniem już Szymon Hołownia. I tam trzeba szukać wyborców.

Swoim „campusem", choć nie wiedzieć dlaczego nie pisanym po polsku, ale może rzecz idzie o europejskość wydarzenia, Trzaskowski wsadził też kij w lokalne życie publiczne. Wybór Kortowa na miejsce wydarzenia nie spodobał się Jerzemu Szmitowi, prezesowi olsztyńskiego zarządu okręgowego Prawa i Sprawiedliwości. Polityk w liście otwartym do prezydenta Olsztyna i rektora UWM zauważa, że w myśl ustawy o szkolnictwie wyższym działalność polityczna na wyższych uczelniach w Polsce jest zabroniona, a według niego impreza ma oczywisty charakter polityczny. Pyta też, kto za nią zapłaci.

W odpowiedzi usłyszał od adresatów listu, że zarówno miasto jak też uniwersytet, nie poniosą żadnych kosztów w związku z tym wydarzeniem.

Jak tłumaczy lider Ruchu Wspólna Polska pieniądze będą pochodzić ze zbiorki publicznej.

Fot. arch. GO

WOJCIECH SZALKIEWICZ: — MŁODZI LUDZIE SZUKAJĄ MŁODYCH POLITYKÓW

Pobyt na Campusie ma być dla uczestników darmowy, a finansować go ma Fundacja Rafała Trzaskowskiego. Wśród partnerów wydarzenia są Instytut Roberta Schumana, International Republican Institute oraz Fundacja Konrada Adenauera.

Ponadto od prezydenta Grzymowicza, który jest też pełnomocnikiem regionalnym Ruchu Wspólna Polska na nasz region, polityk PiS usłyszał, że zgodnie z intencjami pomysłodawców Campus Polska Przyszłości, nie będzie wydarzeniem politycznym, a już z pewnością partyjnym, co zresztą legło u podstaw powołania samego Ruchu.

Według rektora UWM, uniwersytet jest doskonałym miejscem do rozwijania takich wartości jak demokracja i praworządność, a to właśnie stawia sobie za cel planowane wydarzenie. Kampus uniwersytecki jest miejscem, które jest jak najbardziej wpisane w tę inicjatywę. Kortowski kampus jest nowoczesny, przyjazny, wyróżnia się wieloma walorami, które pozwalają stworzyć odpowiedni klimat do tego, aby zadbać o dobry stan umysłu, ducha i ciała.

Andrzej Mielnicki

KONDOLENCJE

Z głębokim żalem przyjąłem wiadomość
o śmierci Pana

Mikołaja Demczuka

cenionego pedagoga,
wieloletniego nauczyciela i dyrektora
Zespołu Szkół Rolniczo-Spożywczych w Olsztynie.

Wyrazy głębokiego współczucia

Rodzinie i Bliskim

składa

Gustaw Marek Brzezin
Marszałek Województwa
Warmińsko-Mazurskiego

213221opb1-a-M

Panu

Piotrowi Demczukowi

wyrazy głębokiego współczucia
po śmierci

Ojca

oraz kondolencje i słowa otuchy

Rodzinie i Najbliższym

składają
Zarząd i Pracownicy Serwisu Plus sp. z o.o.

212721opb1-A-G

eprasa.pl f191f9d40c

KOMUNIA Z LIMITEM? TO SMUTNE!

ZAMIAST TŁUMÓW W KOŚCIELE — SKROMNE, RODZINNE UROCZYSTOŚCI. TAK WYGLĄDAJĄ PIERWSZE KOMUNIE ŚWIĘTE W CZASIE PANDEMII. TO TEŻ CZAS PREZENTÓW. CZY TEŻ MA BYĆ SYMBOLICZNY?

Wszystko dziś zmienia swój charakter. Również komunie święte. Kiedyś uroczystości trwały nawet powyżej dwóch godzin. Dzisiaj zostały skrócone. Dzieci w kościołach zajmują miejsca z dala od siebie i od gości. Nie ma już tłumów w czasie mszy. Wszyscy zgromadzeni są zobowiązani do założenia maseczek. W niektórych parafiach komunie zostały zaplanowane w kilku turach. Rozdzielane są również klasy — wszystko po to, aby nie było tłoku.

— I tak właśnie będzie u nas już w tę niedzielę. Jedna grupa będzie miała rano komunię, a druga w południe — mówi Kinga Kuś z Olsztyna, mama Kuby, który w tym roku przyjmie po raz pierwszy komunię świętą. — Ale do ostatniej chwili niewiele wiedzieliśmy. Na szczęście trzy tygodnie temu wszystko się wyjaśniło. Usłyszeliśmy: komunia się odbędzie! I zaczęły się intensywne przygotowania. Dzieci mają dwie próby przed samą komunią, więc są trochę przerażone. Ale pani katechetka bardzo je uspokaja. Myślę, że więcej nerwów kosztuje to rodziców. Trzeba przecież wszystko zorganizować. Na szczęście rok temu zarezerwowałam już restaurację. Miałam nosa i uzgodniłam, że zjemy obiad w namiocie ustawionym przed lokalem. Gdybym zdecydowała się na posiłek wewnątrz restauracji, miałabym teraz problem. I wielu rodziców taki właśnie ma. Ale restauracje stają na wysokości zadania. Oferują catering wraz z zastawą i obrusami. Trzeba zapewnić tylko miejsce i stoły. Planowaliśmy zorganizować obiad na 50 osób, bo mamy sporą rodzinę. Niestety obostrzenia nam na to nie pozwolą, więc musieliśmy zdecydować, kogo zapraszamy, a kogo... przepraszamy.

Pani Kinga mogła zdecydować, czy syn przyjmie komunię planowo w maju, czy przełoży ją na wrzesień. Zdecydowała jak reszta klasy: maj.

— LEPIEJ NIECH WSZYSTKIE DZIECI IDĄ RAZEM. BO NA CO MAJĄ CZEKAĆ? NIE WIEMY, CO WYDARZY SIĘ WE WRZEŚNIU. BYĆ MOŻE OBOSTRZENIA BĘDĄ LŻEJSZE... ALE KTO WIE?

— podkreśla pani Kinga. — W tej chwili do kościoła wejdą tylko rodzice. Reszta rodziny będzie uczestniczyła we mszy przed kościołem. To przykre, bo najbliżsi nie zobaczą tego, co najważniejsze. Ciekawe też, ile osób będzie stała przed drzwiami. Komunia przecież to ważna uroczystość, więc na pewno będzie tłoczno. Dlatego chciałabym, żeby te komunie odbyły się nie w tym roku, ale zostały przeniesione na przyszły. Byłoby najbezpieczniej i bez obaw, czy wszystko uda się zorganizować. Ale przede wszystkim dziecko wiedziałoby, że ma przy sobie wszystkie najbliższe sercu osoby.

Pierwszej komunii świętej wcale nie trzeba przyjmować w niedzielę, ani przystępować do niej akurat w trzeciej klasie. W dużej mierze jest to kwestia tradycji,. Maj jednak na dobre wpisał się w kalendarz komunijny. Jak matury.

A CO Z PREZENTAMI?

Jedni twierdzą, że kwota 1000 złotych to odpowiedni prezent od chrzestnego ojca lub matki. Tylko czy trzeba wkładać do koperty połowę pensji? Zdania są podzielone. Na liście prezentów pojawiają się drogie propozycje — na przykład sprzęt elektroniczny, rower, a nawet konsola. Kiedyś nikomu „taka ekstrawagancja" nie przychodziła do głowy. Hitem była biblia, różaniec albo zestaw zegarek z kalkulatorem. Dziś prezent powinien być uzależniony od prywatnego budżetu. Z jednej strony „sky is the limit", ale może być też skromnie. Symboliczny prezent też wchodzi w grę. Właśnie medalik albo figurka. Tę ostatnią znajdziemy chociażby w sklepie ojca Rydzyka. Drewniana figurka św. Józefa, która mierzy 15 cm, kosztuje „jedyne" 140 zł. Za figurę Matki Bożej Niepokalanej zapłacimy jednak już 299 zł. Całość została wykonana z żywicy epoksydowej. „Biblia Jubileuszowa" natomiast kosztuje 600 zł. Dlaczego aż tyle? Łączy współczesny przekład Pisma Świętego z piękną ornamentyką XV-wiecznego manuskryptu. Oczywiście znajdziemy też nieco tańsze wersje, np. „Biblię Jerozolimską" za 115 zł, czy „Biblię domową" przecenioną z 89,90 na 59 zł. Podobne ceny prezentów oferują inne sklepy internetowe czy portale aukcyjne. Srebrny medalik z łańcuszkiem można już kupić za 50 zł z darmową przesyłką.

Fot. archiwum prywatne

Kinga Kuś i Kuba cieszą się na spotkanie z rodziną

JAK BĘDĄ WYGLĄDAŁY UROCZYSTOŚCI?

— Najważniejsze jest to, żeby być razem. Myślę, że największym prezentem dla nas będzie to, że w końcu spotkamy się rodzinnie. W takim gronie nie widzieliśmy się od ponad roku, więc to będzie dla nas podwójne święto — podkreśla Kinga Kuś. — Cieszę się też, że zasmakujemy trochę normalności. Kiedyś przyjęcia w restauracji były czymś normalnym. Mało tego, mogliśmy wyskoczyć na obiad serwowany przez kelnera. Teraz, po roku zamknięcia, takie spotkanie w lokalu będzie więc wyjątkowe.

— Gdy spytałam chrześniaczkę, co chciałaby dostać na komunię, odpowiedziała, że hulajnogę elektryczną. Aż mnie zmroziło, bo znam ceny takich zabawek. Na szczęście uspokoiła mnie, że chciałaby od każdego gościa dostać pieniądze. Wtedy z takiego składkowego kupi sobie wymarzony prezent. Dałam jej w kopercie 300 zł i złoty medalik — opowiada pani Anna z Olsztyna. — Marysia miała komunię 9 maja. Uroczysty obiad był w domu, bo wszystko było jeszcze zamknięte. Mimo wszystko było bardzo przyjemnie. Sama wróciłam wspomnieniami do swojej komunii, kiedy nikt nie myślał o wystawnych obiadach w lokalu. Pamiętam, że mama ledwo trzymała się nogach, bo gotowała całą noc, a potem obsługiwała gości. A gdy poszli, musiała wszystko posprzątać.

I dodaje: — Marysia bardzo przeżyła swoją komunię. Mam wrażenie, że dzięki pandemii uroczystość miała głębszy wymiar, stała się kameralna i prawdziwie rodzinna. Wcześniej, gdy przychodził maj, zaczynał się dziecięcy wyścig szczurów — kto, ile zaprosił gości i w jakiej restauracji odbyła się uroczystość. W szkole na pewno nie brakowało przechwalanek na temat prezentów i zawartości kopert. Dziś, po długim czasie dystansu, doceniamy, że największą radością jest po prostu spotkanie.

Do 28 maja możliwe jest organizowanie imprez i spotkań do 25 osób, które odbywają się na otwartym powietrzu albo w lokalu lub budynku wskazanym jako adres miejsca zamieszkania lub pobytu osoby, która organizuje imprezę. Od 29 maja do 5 czerwca nadal możliwa będzie organizacja spotkań w domu do 25 osób. Ale możliwa będzie również organizacja imprez do 50 osób, które odbywają się na otwartym powietrzu albo w lokalu.
Do limitów nie wlicza się osób zaszczepionych przeciwko COVID-19 dwiema dawkami preparatów Pfizer, Moderna, Astra-Zeneca lub jednodawkową szczepionką Johnson & Johnson.

ADA ROMANOWSKA

REKLAMA

GO RAPORTY
#rzetelnaGO
DZIENNIKARZY GAZETY OLSZTYŃSKIEJ

NIE BOIMY SIĘ PORUSZAĆ TRUDNYCH TEMATÓW!

135 LAT 1886 2021

NIE PRZEGAP!

721otbp-D -P

eprasa.pl f191f9d40c

SZCZĘŚCIE W KOLORZE BURSZTYNU

CO PRAWDA TO NIE GORĄCZKA ZŁOTA, ALE NA BUDOWIE KANAŁU PRZEZ MIERZEJĘ WIŚLANĄ POJAWILI SIĘ POSZUKIWACZE BURSZTYNÓW. W UROBKU Z POGŁĘBIANIA MOŻE ZNAJDOWAĆ SIĘ TEN CENNY SUROWIEC. ZAINTERESOWANIE JEST TAK DUŻE, ŻE W MINIONY WEEKEND MUSIAŁA INTERWENIOWAĆ POLICJA.

Fot. Dron Pomorze Piotr Gydź

Fama o złożach bursztynu na terenie budowy kanału na Mierzei Wiślanej zachęciły zbieraczy do przeczesywania urobku pogłębiarki. W miniony weekend w rejonie nabrzeża południowego pojawiło się wiele osób, które liczyły szczęście.

Jak wyjaśnia bursztynnik Tomasz Ołdziejewski pogłębianie kanału powoduje wzruszenie dna morskiego. — A to działa jak sztorm. Bursztyn będzie się wówczas przemieszczał i może pojawić się w Jantarze, albo nawet na Piaskach. To już zależy od natury — mówi.

Według niego budowa kanału spowoduje, że rzeczywiście na plażach pojawi się więcej złocistego surowca. — Wydobycie na przekopie jest mało opłacalne, bo jest tam zbyt mało bursztynu — ocenia. I dodaje: — Nie opłaca się go eksploatować. Wydobycie go opóźniłoby też budowę. Mieszkańcy Mierzei natomiast właściwie żyją z bursztynu. Widać to na plażach, gdzie po sztormie jest bardzo dużo osób, które go szukają.

Kilka dni temu w rejonie budowy pojawiło się sporo zbieraczy. Ochrona budowy upominała wszystkich, którzy przechodzili na zamknięty teren budowy. Kiedy jej polecenia zostały zignorowane, wezwana została policja. Jak powiedziała nam Magdalena Skorupka-Kaczmarek, rzeczniczka firmy budującej kanał, policjanci interweniowali dwukrotnie.

Rzeczniczka przypomina, że teren budowy jest monitorowany i osoby, które złamały prawo, mogły być zidentyfikowane. W rejonie składowania materiału z pogłębiania wykopu pojawiły się patrole.

Piotr Grydź był w pobliżu budowy przed dwoma tygodniami.

— JESTEM AMATOREM I BĘDĄC PRZY TEJ RURZE ZE SWOIM, POWIEDZMY, MARNYM SPRZĘTEM, UZBIERAŁEM KILOGRAM BURSZTYNU — OPOWIADA. — TEGO DNIA BYŁO TAM OKOŁO 50 OSÓB, WIĘC TEGO SUROWCA JUŻ WTEDY UDAŁO SIĘ WYDOBYĆ PEWNIE CO NAJMNIEJ 100 KILOGRAMÓW.

I według niego wydobycie bursztynu przez inwestora jest nieopłacalne. — Niemożliwe, żeby wydobywać go w tradycyjny sposób — tłumaczy. I dodaje: — Firma otrzymuje koncesje, wyznacza dany teren i płucze. Tutaj nie można było tego zrobić, ponieważ wzruszyłoby się grunt, przez co nie można byłoby później na takim terenie palować. Mechaniczne wydobycie natomiast powoduje kruszenie bursztynu, który nie nadaje się później do handlu. Bursztyn jest, ale nie warto go wydobywać.

SZUKANIE BURSZTYNU, TO NIE TYLKO SPOSÓB NA ZAROBIENIE PIENIĘDZY. — TAKIE SZUKANIE, TO PRZEDE WSZYSTKIM DOBRA ZABAWA I NIEZAPOMNIANA PRZYGODA — OPOWIADA PAN PIOTR. — PRZY TYCH RURACH MOŻNA ZNALEŹĆ BURSZTYNY WIELKOŚCI OD 1 DO 1,5 KILOGRAMA.

Czego ludzie nie wybiorą, zepchnie spychacz z powrotem do morza. Ten zepchnięty bursztyn z czasem wypłynie. Nie wiadomo, gdzie, bo to zależy od prądów, od wiatrów. Można go znaleźć nawet w odległości 20 kilometrów znaleźć bursztyn.

Pan Piotr szuka bursztynów od dwóch lat.

— PRZYGOTOWANIE KOSZTOWAŁO MNIE OKOŁO 1500 ZŁ. ŻADNE WCZASY NIE REKOMPENSUJĄ TAK SPĘDZONEGO CZASU. BARDZO FAJNIE SZUKA SIĘ BURSZTYNU NOCĄ, ZA POMOCĄ ULTRAFIOLETU.

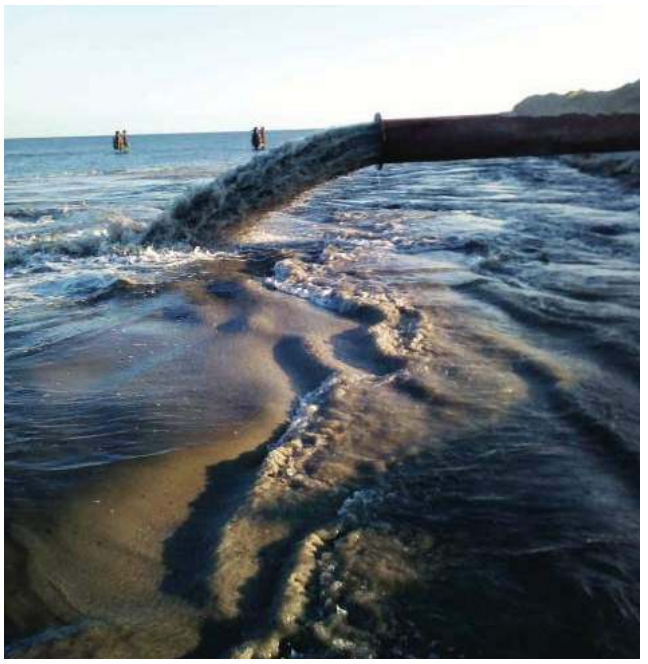

Pod wpływem tego światła bursztyn mieni się różnymi odcieniami żółtych barw, a jak jeszcze do tego dochodzi mała fala... Oczywiście miłym dodatkiem jest także fakt, że dzięki temu ludzie mogą trochę zarobić.

Przypomnijmy: do tej pory na terenie budowy wydobyto 17 kg bursztynu. Czy będą dalsze prace zmierzające do jego wydobycia?

Na początku kwietnia ministerstwo klimatu i środowiska wyjaśniało: „Prace prowadzone na terenie Mierzei Wiślanej nie są związane z eksploatacją złoża bursztynu na podstawie koncesji geologicznej, a z robotami budowlanymi mającymi na celu realizację ww. inwestycji. Przedmiotowa inwestycja nie zakłada wydobywania złóż kopalin w tym bursztynu i ich gospodarczego wykorzystania. Ponadto w trakcie realizacji przedsięwzięcia zaakceptowano rozwiązanie technologiczne, które znacznie ogranicza niezbędną do wykonania ilość robót ziemnych. Dotychczasowe wydobycie niewielkiej ilości bursztynu nastąpiło zatem przy okazji prowadzenia w obszarze ww. inwestycji robót ziemnych, które nie dochodzą do poziomu złoża, w ich efekcie dokonano separacji bursztynu na terenie budowy oraz zabezpieczenia obszaru dla składowania nadziarna.”

Karolina Król

REKLAMA

Prezydent Olsztyna

informuje, że w siedzibie Urzędu Miasta w dniach **od 14 maja 2021 r. do 4 czerwca 2021 r.** podane zostały do publicznej wiadomości wykazy nieruchomości przeznaczonych do ***zbycia lub oddania w użytkowanie, dzierżawę lub użyczenie.***
Wykazy znajdują się w Biuletynie Informacji Publicznej, prowadzonym przez Urząd Miasta Olsztyna, pod adresem **umolsztyn.bip.gov.pl**.

PREZYDENT OLSZTYNA

53421otbr-A-G

eprasa.pl f191f9d40c

CZEKAJĄ NA NIĄ JAK NA ZBAWIENIE

JAK POTRZEBNA JEST NOWEMU MIASTU LUBAWSKIEMU OBWODNICA W CIĄGU DROGI KRAJOWEJ NR 15, WIDAĆ W GODZINACH SZCZYTU. WALKA O NIĄ TRWAŁA OD 2007 ROKU. WEDŁUG PLANU POJEDZIEMY NIĄ W CZERWCU PRZYSZŁEGO ROKU.

Obwodnica omija od wschodu Nowe Miasto i Kurzętnik. Kończy się w powiecie brodnickim na terenie gminy Brzozie. Początki przygotowań do jej budowy sięgają praktycznie 2007 roku. Wtedy, w początkowej fazie uzgodnień, środowiskowe decyzje zablokował jeden z mieszkańców gminy Kurzętnik. Za temat obwodnicy w 2010 roku zabrał się burmistrz Nowego Miasta Józef Blank i wójtowie sąsiednich gmin. Samorządowcy napisali wiele protestów, sprzeciwów i ponaglających pism do władz wojewódzkich i centralnych. Wreszcie w 2013 roku samorząd województwa wpisał obwodnicę Nowego Miasta do Strategii Rozwoju Społeczno-Gospodarczego Województwa i do tzw. Mandatu Negocjacyjnego do Kontraktu Terytorialnego dla Województwa Warmińsko-Mazurskiego na lata 2014-2020. W 2014 roku negocjacje kontraktu w Brukseli zakończyły się sukcesem. Wreszcie zabezpieczone zostały środki finansowe na realizację inwestycji.

Mieszkańcy Nowego Miasta Lub. mówi, że czekają na obwodnicę, jak na zbawienie. Przez centrum miasta w ciągu doby przetacza się nawet kilka tysięcy pojazdów. Wielokrotnie dochodziło do potrąceń pieszych na przejściach.

— CZASEM POWSTAJE KILKUKILOMETROWY KOREK, KTÓRY CIĄGNIE SIĘ JUŻ OD ŁĄK BRATIAŃSKICH, PRZEZ ULICĘ GRUNWALDZKĄ, MICKIEWICZA DO JAGIELLOŃSKIEJ. ROZŁADOWUJE SIĘ DOPIERO NA WYSOKOŚCI CENTRÓW HANDLOWYCH. GDY PRZEJEŻDŻAM PRZEZ NOWE MIASTO MIĘDZY 14 A 16, NAPOTYKAM NA ZATOR. MOŻNA STRACIĆ NIE TYLKO CZAS, ALE I CIERPLIWOŚĆ.

Trzymam kciuki za drogowców, żeby nastąpiło to jak najszybciej — mówi Przemysław Majchrzak, który zna dobrze drogowe realia miasta.

Fot. Stanisław R. Ulatowski (3)

Budowa mostu nad rzeką Wel w pobliżu wsi Kaczek

A Jerzy Resicki, dyrektor nowomiejskiego Zespołu Szkolno-Przedszkolnego dodaje:

— JESTEM BARDZO ZAINTERESOWANY POSTĘPAMI W BUDOWIE OBWODNICY. SZKOŁA ZNAJDUJE SIĘ W BEZPOŚREDNIM SĄSIEDZTWIE KRAJOWEJ PIĘTNASTKI. DOCHODZIŁO TU DO WYPADKÓW Z UDZIAŁEM NASZYCH UCZNIÓW.

Jerzy Rosicki nie ma obaw, że miasto straci gospodarczo na tym, że droga ominie miasto. — Strata w turystyce, głównie przejazdowej, w małym stopniu dotknie miasto, ale tu już rola odpowiedniego wypromowania zabytków i samego miasta.

Nowomiejska obwodnica będzie miała 18 kilometrów. Jadąc od Ostródy wjazd na obwodnicę będzie na rondzie w Bratianie, a zjazd w okolicach Wielkiego Głęboczka w powiecie brodnickim. Na trasie budowane są skrzyżowania z ruchem okrężnym w okolicy Tylic i Kaczego Bagna. Powstaje 14 obiektów inżynierskich — dziewięć wiaduktów, przejście dla zwierząt górne, trzy przejścia dla zwierząt dolne oraz most nad rzeką Wel. Żelbetowy most jest największym obiektem na obwodnicy. Ma prawie 270 metrów długości, a jego nośność określa się na 42 tony.

— NA BUDOWIE PROWADZONE SĄ OBECNIE BARDZO INTENSYWNE ROBOTY DROGOWE.

Zrealizowano w dużej części roboty ziemne, roboty branżowe oraz prace związane z konstrukcjami żelbetowymi na większości obiektów mostowych. W nadchodzących tygodniach ciężar prac zostanie przeniesiony na roboty nawierzchniowe i wykończeniowe. W zakresie obiektów mostowych, najintensywniejsze roboty będą wykonywane na obiekcie mostowym w rejonie rzeki Groblicy — powiedział Karol Głębocki z oddziału olsztyńskiego GDDKiA.

Zaawansowanie całej inwestycji wynosi obecnie około 65 procent. Ostatnio podany termin zakończenia inwestycji, to czerwiec 2022 roku.

Stanisław R. Ulatowski

Ekipy drogowców kładą asfalt przy wjeździe od strony Olsztyna

Roboty w okolicach Bratiana

eprasa.pl f191f9d40c

60 PLEBISCYT

RAJDOWE SUKCESY, SIATKARSCY

OSTATNIĄ DEKADĘ XX WIEKU POPRZEDZIŁ TOAST „ZDROWIE WASZE W GARDŁO NASZE". BYŁA TO ZAPOWIEDŹ CIEKAWYCH CZASÓW - MIMO TRUDNOŚCI SPORTOWCY Z NASZEGO REGIONU ODNIEŚLI WIELE SUKCESÓW: ZOSTAWALI MISTRZAMI POLSKI, EUROPY I ŚWIATA, A KAJAKARZ ADAM SEROCZYŃSKI WYWALCZYŁ OLIMPIJSKI BRĄZ.

1991

W grudniu 1990 roku Lech Wałęsa wygrał wybory prezydenckie, a zwycięską lampkę szampana poprzedził toastem „Zdrowie wasze w gardło nasze". Była to zapowiedź pięciu ciekawych lat, po których większość Polaków miała już byłego elektryka serdecznie dosyć.

Generalnie był to ciężki czas dla sportu, ale to nie znaczy, że sportowcy z Warmii i Mazur nie odnosili sukcesów. Na przykład Marian Bublewicz w 1991 roku po raz trzeci z rzędu został rajdowym mistrzem kraju, a jego Ford Sierra RS Cosworth powodował szybsze bicie serca tysięcy kibiców. Urokowi „Bubla" ulegli także czytelnicy „Gazety Olsztyńskiej", uznając go za najpopularniejszego sportowca województwa. - Po zdobycia mistrzostwa wręczyłem Marianowi Bublewiczowi okazały kryształowy puchar - wspomina Leszek Dublaszewski, który niewiele wcześniej został dyrektorem Stomilu. - Jakież było moje zdziwienie, gdy okazało się, że było to pierwsze takie podziękowanie, jakie nasz znakomity rajdowiec otrzymał ze swojego klubu.

W dziesiątce nie mogło zabraknąć siatkarzy AZS Olsztyn, którzy zostali mistrzami Polski. Decydujący mecz rozegrano 25 marca w Uranii, a na trybunach upchnięto wtedy podobno cztery tysiące kibiców! - A potem było klasycznie, czyli jakaś premia i wizyty w zakładach pracy – wspominał po latach Leszek Urbanowicz, a Mariusz Szyszko dodał: - Wiem, że już nigdy w życiu coś takiego się nie powtórzy, bo dzisiaj nikt by nie pozwolił, żeby tylu kibiców weszło do Uranii. Przyznaję, że przez chwilę poczuliśmy się bardzo ważni, jakąś premię rzeczywiście dostaliśmy, bo wtedy jeszcze nam płacili, natomiast za następny tytuł już nie dostaliśmy ani grosza.

Poza tym czytelnicy docenili m.in. Małgorzatę Birbach-Kowalewicz (mistrzyni Polski w biegu przełajowym na 3500 m) oraz Waldemara Ząbeckiego, bowiem piłkarze Stomilu awansowali do II ligi (dzisiejsza I liga).

LAUREACI
1. Marian Bublewicz (automobilizm, Stomil Olsztyn)
2. Mariusz Szyszko (siatkówka, AZS Olsztyn)
3. Joanna Burzyńska (żeglarstwo, Baza Mrągowo)
4. Mariusz Sordyl (siatkówka, AZS Olsztyn)
5. Magdalena Urban (gimnastyka, SMS/Stomil Olsztyn)
6. Małgorzata Birbach-Kowalewicz (lekka atletyka, biegi długie, Gwardia Olsztyn)
7. Waldemar Ząbecki (piłka nożna, Stomil Olsztyn)
8. Lilianna Racis (taekwondo, Start Olsztyn)
9. Andrzej Iwaniak (siatkówka niepełnosprawnych, Start Olsztyn)
10. Jacek Olszewski II (motocross, Stomil Olsztyn)

1992

Klasyfikację medalową letnich igrzysk w Barcelonie wygrała reprezentacja Wspólnoty Niepodległych Państw (45-38-29) przed Stanami Zjednoczonymi (37-34-37) i Niemcami (33-21-38). Polska była dopiero 19. (3-6-10), a złote medale zdobyli judoka Waldemar Legień i pięcioboista Arkadiusz Skrzypaszek - indywidualnie oraz drużynowo (z Maciejem Czyżowiczem i Dariuszem Goździakiem). Poza tym Polacy jeszcze 16 razy stawali na olimpijskim podium, jednak wielu kibiców bardziej pamięta tego, który... medalu nie zdobył.

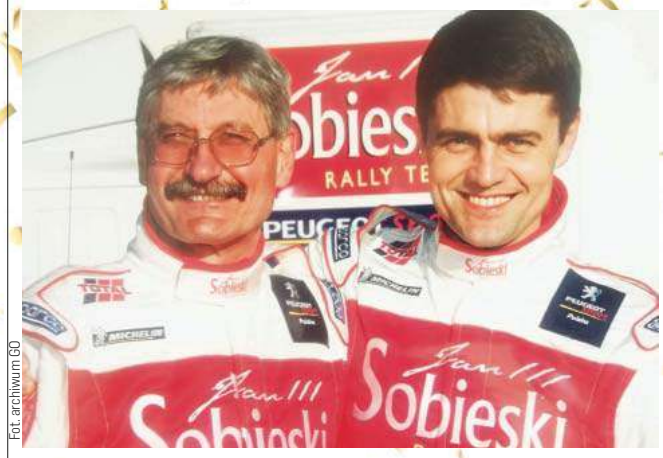

Fot. archiwum GO

Maciej Wisławski (z lewej) był pilotem Krzysztofa Hołowczyca

7 sierpnia na 50-kilometrową trasą ruszyli chodziarze, a wśród nich Robert Korzeniowski. Mniej więcej cztery godziny później Polak finiszował na drugim miejscu, do mety pozostało zaledwie 500 metrów i nikt już nie mógł mu odebrać srebrnego medalu. Nikt, poza amerykańskim sędzią, który dosłownie w bramie stadionu udzielił Korzeniowskiemu ostrzeżenia za „nieprawidłowy krok", a że było to już trzecie ostrzeżenie, które oznaczało dyskwalifikację, więc polski chodziarz już na olimpijskiej bieżni się nie pojawił... Cóż, ocena kroku przez sędziów często była sprawą uznaniową. Na przykład podczas igrzysk w 1980 roku w Moskwie Polak Wiesław Kirkor zdyskwalifikował... trzech najlepszych zawodników. Jakże się więc musiał zdziwić Włoch Maurizio Damiliano, który myślał, że idzie po czwarte miejsce, tymczasem po przekroczeniu bramy stadionu dowiedział się, że za chwilę zostanie mistrzem olimpijskim.

A w naszym plebiscycie kolejny triumf Mariana Bublewicza, rajdowego mistrza kraju i wicemistrza Europy. Poza tym wśród laureatów znaleźli się m.in. Joanna Burzyńska (trzecia zawodniczka ME w klasie Lechner, mistrzyni Polski oraz dziewiąta zawodniczka igrzysk w Barcelonie), Małgorzata Birbach-Kowalewicz (23. zawodniczka olimpijskiego maratonu w Barcelonie, poza tym zajęła piąte miejsce w prestiżowym maratonie w Bostonie) i Monika Jabłonowska (dwukrotna brązowa medalistka MŚ, srebrna i brązowa medalistka ME oraz dwukrotna mistrzyni Polski). A że siatkarze AZS Olsztyn znowu (niestety, zarazem po raz ostatni) zostali mistrzami Polski, więc w dziesiątce znaleźli się Mariusz Szyszko i Roman Roszewski. Tym razem dwa decydujące mecze rozegrano w Częstochowie. Olsztynianie wygrali 3:1 i 3:0, po czym... Ale oddajmy głos Mariuszowi Szyszce: „Po meczu wykąpaliśmy się, a nasz menedżer zaprosił nas do hotelu na jakieś wino musujące, przy okazji znowu obiecując jakieś wielkie pieniądze. Nie mieliśmy jednak ochoty na wysłuchiwanie tych kolejnych obiecanek, więc po prostu poszliśmy do hotelowej restauracji na kolację, za którą oczywiście zapłaciliśmy z własnej kieszeni"...

Oto siatkarze, którzy wywalczyli piąty tytuł mistrzowski dla AZS Olsztyn: Mariusz Szyszko, Mariusz Sordyl, Przemysław Karwowski, Tomasz Kluchciński, Piotr Poskrobko, Witold Roman, Roman Roszewski, Mariusz Sobczak, Dariusz Skotnicki, Jarosław Szalpuk, Piotr Szczotko.

LAUREACI
1. Marian Bublewicz (automobilizm, Stomil Olsztyn)
2. Joanna Burzyńska (żeglarstwo, Baza Mrągowo)
3. Mariusz Szyszko (siatkówka, AZS Olsztyn)
4. Małgorzata Birbach-Kowalewicz (lekka atletyka, biegi długie, Gwardia Olsztyn)
5. Roman Roszewski (siatkówka, AZS Olsztyn)
6. Janusz Prucheński (piłka nożna, Stomil Olsztyn)
7. Jacek Olszewski I (motocross, Stomil Olsztyn)
8. Monika Jabłonowska (taekwondo ITF, Start Olsztyn)
9. Aleksandra Szczesiul (gimnastyka, Stomil Olsztyn)
10. Małgorzata Listowska (tenis, Olsztyńskie Towarzystwo Tenisowe)

1993

20 lutego podczas Zimowego Rajdu Dolnośląskiego samochód Mariana Bublewicza wypadł z zakrętu i uderzył w drzewo lewą stroną na wysokości przednich drzwi. Olsztyński kierowca po wypadku był przytomny, niestety, pomoc nadeszła zbyt późno...

W tej sytuacji plebiscyt wygrał Karol Jabłoński, bojerowy wicemistrz świata, drugi zawodnik MŚ w żeglarstwie morskim na łodzi do jednej tony oraz międzynarodowy mistrz Polski.

Trzecie miejsce zajął Stanisław Macur, bojerowy wicemistrz Europy, poza tym czytelnicy wyróżnili Mariusza Szyszkę (AZS zdobył wicemistrzostwo - następny srebrny medal MP olsztynianie zdobędą w 2004 roku), kajakarza Adama Seroczyńskiego (pierwszy w historii Warmii i Mazur uczestnik mistrzostw świata w rywalizacji jedynek), taekwondoczkę Monikę Jabłonowską (mistrzyni Polski i Europy wśród juniorów i... seniorów), judokę Marka Krajewskiego (brązowy medalista MP) i gimnastyczkę Aleksandrę Szczesiul (czterokrotna medalistka MP - 2 złota i 2 srebra, uczestniczka MŚ).

LAUREACI
1. Karol Jabłoński (bojery/żeglarstwo, Baza Mrągowo)
2. Jarosław Talik (piłka nożna, Stomil Olsztyn)
3. Stanisław Macur (bojery, AZS Olsztyn)
4. Mariusz Szyszko (siatkówka, AZS Olsztyn)
5. Adam Seroczyński (kajakarstwo, Warmińskie Towarzystwo Sportów Wodnych)
6. Tomasz Sokołowski (piłka nożna, Stomil Olsztyn)
7. Monika Jabłonowska (taekwondo ITF, Start Olsztyn)
8. Marek Krajewski (judo, Gwardia Olsztyn)
9. Aleksandra Szczesiul (gimnastyka, Towarzystwo Gimnastyczno-Sportowe Olsztyn)
10. Sylwester Czereszewski (piłka nożna, Stomil Olsztyn)
* Trener Roku: Bogusław Kaczmarek (piłka nożna, Stomil)

1994

Tym razem serca kibiców podbił Krzysztof Hołowczyc - wicemistrz Europy grupy N strefy centralno-wschodniej, mistrz Polski w tej klasie oraz wicemistrz kraju w klasyfikacji generalnej. Nikt wtedy nie przypuszczał, że jest to początek pięknej plebiscytowej kariery.

Wśród laureatów znaleźli się aż czterej piłkarze Stomilu, ale powód był oczywisty - olsztynianie wywalczyli historyczny awans do ekstraklasy. Sylwester Czereszewski i Tomasz So-

eprasa.pl f191f9d40c

NA 10 NAJPOPULARNIEJSZYCH SPORTOWCÓW WOJ. WARMIŃSKO-MAZURSKIEGO

MISTRZOWIE I OLIMPIJSKI BRĄZ

kołowski dostali nawet powołania do reprezentacji Polski. Kilka dni po naszym balu obaj wylecieli z kadrą na zgrupowanie do Kolumbii. Kolejnym wyróżnionym przez czytelników piłkarzem był Cezary Baca, którego tak opisano na łamach Gazety: „z zawodu oficer policji, z zamiłowania i umiejętności napastnik drużyny Stomilu".

O ile nie było niespodzianką miejsce w dziesiątce Moniki Jabłonowskiej („Pierwsza dama światowego taekwondo", indywidualna mistrzyni Polski, Europy i świata w walkach oraz najlepsza zawodniczka globu w technikach specjalnych), o tyle Piotr Moszczyński nie krył zaskoczenia. Piotr był uczniem III klasy liceum i wspólnie z Marianem Wardą oraz Andrzejem Iwaniakiem wywalczył wicemistrzostwo świata siatkarzy niepełnosprawnych. Czytelnicy docenili także brydżystkę Danutę Hocheker, która wspólnie z Apolinarym Kowalskim wywalczyła tytuł mistrzów świata mikstów.

LAUREACI
1. Krzysztof Hołowczyc (automobilizm, Toyota Motor Poland)
2. Sylwester Czereszewski (piłka nożna, Stomil Olsztyn)
3. Tomasz Sokołowski (piłka nożna, Stomil Olsztyn)
4. Cezary Baca (piłka nożna, Stomil Olsztyn)
5. Dariusz Jackiewicz (piłka nożna, Stomil Olsztyn)
6. Piotr Moszczyński (siatkówka, II LO w Olsztynie)
7. Bohdan Ludwiczak (automobilizm, Motoklub Olsztyn)
8. Monika Jabłonowska (taekwondo ITF, Start Olsztyn)
9. Danuta Hocheker (brydż, Łączność Olsztyn)
10. Jarosław Kotewicz (lekka atletyka, skok wzwyż, Ziemia Iławska)
* Trener Roku: Józef Łobocki (Stomil Olsztyn)

1995

Krzysztof Hołowczyc zajął pierwsze miejsce i w klasyfikacji generalnej mistrzostw Polski, i w klasyfikacji generalnej plebiscytu. Po latach tak wspomina tamte czasy: - Stomilowi jestem wdzięczny za determinację w dążeniu do założenia swojego zespołu rajdowego. Jeździłem wtedy na oponach Michelin, a na boku auta miałem napis „Stomil". Niektórzy nawet żartowali wtedy, że to ja sprowadziłem Francuzów do Olsztyna, czego efektem jest dzisiaj najnowocześniejsza w Europie fabryka opon.

W dziesiątce znalazł się także taekwondoka Bogusław Zawirowski - wicemistrz świata, mistrz Europy i wielokrotny mistrz Polski.

LAUREACI
1. Krzysztof Hołowczyc (automobilizm, Stomil Mobil Rally Team)
2. Tomasz Sokołowski (piłka nożna, Stomil Olsztyn)
3. Monika Jabłonowska (taekwondo ITF, Start Olsztyn)
4. Sylwester Czereszewski (piłka nożna, Stomil Olsztyn)
5. Jarosław Kotewicz (lekka atletyka, skok wzwyż, Ziemia Iławska)
6. Daniel Dyluś (piłka nożna, Jeziorak Iława)
7. Karol Jabłoński (bojery/żeglarstwo, Baza Mrągowo)
8. Lilianna Racis (taekwondo ITF, Start Olsztyn)
9. Małgorzata Birbach-Kowalewicz (lekka atletyka, biegi długie, Gwardia Olsztyn)
10. Bogusław Zawirowski (taekwondo ITF, Start Olsztyn)
* Trener Roku: Andrzej Olszewski (motocross, Motoklub Olsztyn)

1996

Klasyfikację medalową igrzysk w Atlancie wygrali Amerykanie (44-32-25) przed Rosjanami (26-21-16) i Niemcami (20-18-27). Polacy zajęli bardzo dobre 11. miejsce (7-5-5), a złote medale zdobyli: Robert Korzeniowski – chód na 50 km, Mateusz Kusznierewicz – żeglarstwo, klasa Finn, Renata Mauer – strzelectwo, Paweł Nastula – judo, Ryszard Wolny – zapasy w stylu klasycznym, Andrzej Wroński i Włodzimierz Zawadzki – zapasy w stylu klasycznym.

Natomiast na Warmii i Mazurach najlepszy był ponownie Krzysztof Hołowczyc - rajdowy mistrz Polski wyprzedził m.in. Jarosława Kotewicza, który w Atlancie zajął 11. miejsce w skoku wzwyż.

LAUREACI
1. Krzysztof Hołowczyc (automobilizm, Stomil Mobil Rally Team)
2. Karol Jabłoński (bojery/żeglarstwo, Baza Mrągowo)
3. Jarosław Kotewicz (lekka atletyka, skok wzwyż, Ziemia Iławska)
4. Monika Jabłonowska (taekwondo ITF, Start Olsztyn)
5. Rafał Kaczmarczyk (piłka nożna, Stomil Olsztyn)
6. Jacek Płuciennik (piłka nożna, Stomil Olsztyn)
7. Iwona Garnek (gimnastyka, Towarzystwo Gimnastyczno-Sportowe Olsztyn)
8. Tomasz Idzikowski (taekwondo ITF, Start Olsztyn)
9. Bohdan Ludwiczak (rallycross, Stomil Olsztyn)
10. Jacek Olszewski II (motocross, Motoklub Olsztyn)
* Trener Roku: Tadeusz Czyczel (tenis stołowy, Kormoran Ostróda)
* Honorowy Sportowiec Roku: Andrzej Iwaniak (brązowy medalista igrzysk paraolimpijskich w siatkówce)

Fot. Archiwum prywatne

Adam Seroczyński po przylocie do Polski z Sydney

1997

Historyczny sukces Hołowczyca, który został rajdowym mistrzem Europy. Poza tym wśród laureatów byli m.in. Jarosław Kotewicz - wicemistrz polski, i Mirosława Rymko - zwyciężczyni młodzieżowych mistrzostw świata w windsurfingowej klasie Mistral.

LAUREACI
1. Krzysztof Hołowczyc (automobilizm, Stomil Mobil Rally Team)
2. Karol Jabłoński (bojery/żeglarstwo, Baza Mrągowo)
3. Dorota Majorkiewicz (taekwondo ITF, Start Olsztyn)
4. Jarosław Kotewicz (lekka atletyka, skok wzwyż, Ziemia Iławska)
5. Mirosława Rymko (żeglarstwo, Baza Mrągowo)
6. Sylwester Wyłupski (piłka nożna, Stomil Olsztyn)
7. Wioletta Kryza (lekka atletyka, biegi przełajowe, AZS-ART Olsztyn)
8. Monika Jabłonowska (taekwondo, Start Olsztyn)
9. Iwona Garnek (gimnastyka, Towarzystwo Gimnastyczno-Sportowe Olsztyn)
10. Adam Seroczyński (kajakarstwo, WTSW Olsztyn)
* Trener Roku: Jerzy Litwiński (taekwondo ITF, Start Olsztyn)

1998

Kolejny triumf „Hołka" - czytelnicy docenili 7. miejsce w Rajdzie Argentyny, 8. miejsce w Rajdzie Wielkiej Brytanii, 10. miejsce w Rajdzie Portugalii i 13. miejsce w Rajdzie Katalonii. Poza tym wśród laureatów znaleźli się także Wioletta Kryza - złota medalistka MP w maratonie i przełajach, Tomasz Krzeszewski - mistrz Polski oraz drużynowy wicemistrz Europy, i Krystyna Polakowska - brązowa medalistka MP w grze podwójnej kobiet.

LAUREACI
1. Krzysztof Hołowczyc (automobilizm, Stomil Mobil Rally Team)
2. Dorota Majorkiewicz (taekwondo ITF, Start Olsztyn)
3. Tomasz Krzeszewski (tenis stołowy, Warrior Morliny Ostróda)
4. Krystyna Polakowska (badminton, Warmia Olsztyn)
5. Jacek Wilkaniec (motocross, Motoklub Olsztyn)
6. Wioletta Kryza (lekka atletyka, biegi przełajowe, AZS ART Olsztyn)
7. Marcin Szulik (piłka nożna, Stomil Olsztyn)
8. Tomasz Idzikowski (taekwondo ITF, Start Olsztyn)
9. Jarosław Bako (piłka nożna, Stomil Olsztyn)
10. Leszek Urbanowicz (siatkówka, AZS ART Olsztyn)
* Trener Roku: Mieczysław Nowak (piłka ręczna, Warmia Olsztyn)

1999

Był to historyczny rok dla tenisa stołowego w naszym regionie, bowiem Warrior Morliny Ostróda został drużynowym mistrzem Polski (sukces ten ostródzianie powtórzą jeszcze rok później). A Tomasz Krzeszewski dołożył do tego jeszcze brązowy (gra pojedyncza) i złoty (gra podwójna) medal MP.

LAUREACI
1. Krzysztof Hołowczyc (automobilizm, Stomil Mobil Rally Team)
2. Karol Jabłoński (bojery/żeglarstwo, Baza Mrągowo)
3. Tomasz Idzikowski (taekwondo ITF, Start Olsztyn)
4. Dorota Majorkiewicz (taekwondo ITF, Start Olsztyn)
5. Dariusz Idzikowski (taekwondo ITF, Start Olsztyn)
6. Andrzej Biedrzycki (piłka nożna, Stomil Olsztyn)
7. Ewa Kuraś (podnoszenie ciężarów, LZS Bartoszyce)
8. Tomasz Krzeszewski (tenis stołowy, Warrior Morliny Ostróda)
9. Cezary Kucharski (piłka nożna, Stomil Olsztyn)
10. Arkadiusz Wiśniewski (siatkówka, Indykpol AZS Atria Olsztyn)
* Trener Roku: Stanisław Mickiewicz (żeglarstwo, Baza Mrągowo)

2000

Klasyfikację medalową letnich igrzysk w Sydney wygrali Amerykanie (37-24-32) przed Rosjanami (32-28-29) i Chińczykami (28-16-14), a Polska była 14. (6-5-3). Złote medale zdobyli: Robert Korzeniowski – chód na 20 i 50 km, Renata Mauer-Różańska – strzelectwo, Kamila Skolimowska i Szymon Ziółkowski – rzut młotem, Tomasz Kucharski-Robert Sycz – wioślarstwo.

Nasze województwo też miało powody do radości - Piotr Wadecki, podwójny kolarski mistrz Polski, w Sydney zajął 7. miejsce w wyścigu ze startu wspólnego, ale jeszcze lepiej wypadł kajakarz Adam Seroczyński, brązowy medalista w K-4 1000 m. Niestety, był to ostatni olimpijski sukces sportowca z Warmii i Mazur...

LAUREACI
1. Adam Seroczyński (kajakarstwo, OKS Olsztyn)
2. Karol Jabłoński (bojery/żeglarstwo, Baza Mrągowo)
3. Piotr Wadecki (kolarstwo, Mróz)
4. Tomasz Idzikowski (taekwondo, Start Olsztyn)
5. Andrzej Krzyształowicz (piłka nożna, Stomil Olsztyn)
6. Maciej Marcinkiewicz (wyścigi samochodowe)
7. Wioletta Kryza (lekka atletyka, AZS ART Olsztyn)
8. Paweł Holc (piłka nożna, Stomil Olsztyn)
9. Xu Kai (tenis stołowy, Warrior Morliny Ostróda)
10. Grażyna Prokopek (lekka atletyka, MLKS Morliny Ostróda)
* Trener Roku: Zbyszek Pietkiewicz (tenis stołowy, LUKS Cekol Stawiguda)

ARTUR DRYHYNYCZ

eprasa.pl f191f9d40c

RODZINA TO DAWANIE Z SIEBIE

DLACZEGO WARTO UMAWIAĆ SIĘ NA RANDKĘ Z MĘŻEM, CZY ISTNIEJE RODZINA BEZ KŁÓTNI I CO DOBREGO JEST W KRYZYSIE? O TYM MÓWI NAM IWONA DZIAK Z OLSZTYNA: ŻONA, MAMA, WICEPREZES FUNDACJI AKTYWNEJ RODZINY I DIECEZJALNY DORADCA ŻYCIA RODZINNEGO. JUTRO OBCHODZIMY MIĘDZYNARODOWY DZIEŃ RODZIN.

— O czym warto rozmawiać przy rodzinnym stole?

— Przede wszystkim o naszej codzienności: co nas dzisiaj spotkało, co ucieszyło, co zmartwiło. Powiedzieć, jakie mapy plany, za co przepraszamy, o co prosimy i za co dziękujemy. U nas są narady rodzinne, które robimy wieczorami, przy modlitwie wieczornej. Większe narady mamy w niedziele, kiedy planujemy następny tydzień. Podczas nich ustalamy nawet menu. Pytamy, co danego dnia ktoś chciałby zjeść i ja na podstawie tych życzeń tworzę listę zakupów.

— Organizacja to podstawa w rodzinie wielodzietnej?

— Tak. Ale przydaje się też do tego, żeby jej brak nie wytrącał z codzienności. I tak na co dzień jest wystarczająco dużo bodźców i trudności. Starajmy się ich sobie jak najmniej dostarczać.

Fot. archiwum prywatne

Iwona Dziak z mężem i czwórką dzieci: Szymonem, Marysią, Anią i Michaliną

— Jakie mają państwo rytuały, zwyczaje, które pomagają budować więzi?

— Najważniejsze jest wspólne spędzanie czasu. Staramy się z mężem mieć zawsze chwile dla siebie.

W ŚRODĘ WYRWALIŚMY SIĘ NA PÓŁGODZINNY SPACER I LODY, KTÓRE JEDLIŚMY JUŻ W DOMU. RYTUAŁEM JEST CZAS DLA MAŁŻONKÓW I SPOTKANIE 1:1 Z KAŻDYM DZIECKIEM. NASZE DZIECI SĄ W TAKIM WIEKU, ŻE CHCĄ ZWIEDZAĆ, WIĘC DOSZŁY WSPÓLNE WYPADY.

Wcześniej musiało być wszystko zorganizowane. Teraz uczę się łapać chwile i dostosowywać do codzienności. Najmłodsza córka Michalina

REKLAMA

PAŁAC ZA PÓŁ CENY

Powiat Elbląski
posiada do sprzedaży w drodze przetargu ustnego nieograniczonego atrakcyjną nieruchomość zabudowaną zabytkowym budynkiem wolnostojącym.

Cena wywoławcza nieruchomości – 4 125 000,00 zł (od ceny wylicytowanej będzie obowiązywać bonifikata w wysokości 50%).
Powierzchnia całkowita – 1,8557 ha
Nieruchomość zabudowana budynkiem zabytkowym wpisanym do rejestru zabytków (decyzja nr 155/90 z dnia 3.10.1990 r.).
Powierzchnia użytkowa budynku 1576 m^2. Liczba pięter – 3. Liczba łazienek – 9. Liczba pokoi – 30. Rok budowy przed 1945 r.
Materiał budowlany – ściany nośne: konstrukcja murowana z cegły ceramicznej, ścianki działowe: cegła ceramiczna pełna, a na poddaszu płyty kartonowo–gipsowe. Stan ogólny dobry (widoczny na zdjęciach).
Działka uzbrojona w energię elektryczną, wodę oraz kanalizację sanitarną (do oczyszczalni ścieków zlokalizowanej na ww. działce).
Nieruchomość położona jest w obrębie ewidencyjnym Marwica, gm. Rychliki, oznaczona w ewidencji gruntów i budynków jako działka nr 112/4, dla której Sąd Rejonowy w Elblągu prowadzi księgę wieczystą nr KW EL1E/00058033/4.

Obciążenia nieruchomości:
– zgoda na dojazd do sąsiedniej działki nr 112/3 z drogi publicznej dla pojazdów, których parametry techniczne uniemożliwiają dojazd przez działkę 112/3 pod warunkiem uzgodnienia terminu i trasy dojazdu
– dwie umowy najmu lokali mieszkalnych
– umowy z mieszkańcami działki nr 112/3 w zakresie zaopatrzenia w wodę i odbiór ścieków.

Więcej informacji: Starostwo Powiatowe w Elblągu
ul. Saperów 14A, 82-300 Elbląg, tel. 55 239 49 00
adres e-mail: sekretariat@powiat.elblag.pl

Osoba do kontaktu: Adam Bąkowski, tel. 512 254 518
adres e-mail: abakowski@powiat.elblag.pl

20821see1-a-M

eprasa.pl f191f9d40c

nie lubi jeździć. Ale wspólny wypad nad jezioro połączony ze spacerem też może być ciekawy.

— Kto stanowi pani rodzinę?

— Mąż, 12-letni Szymon, 10-letnia Marysia, 6-letnia Ania i dwuletnia Michalina.

— Założenie rodziny było dla pani priorytetem, marzeniem?

— Dla mnie to było naturalne i oczywiste. Ale póki się tego nie doświadczy, to nie zna się do końca radości ani wyzwań, jakie to ze sobą niesie.

— Można się czasami rozczarować?

— Na pewno trzeba wiedzieć, że rodzina to dawanie z siebie. I mieć to cały czas z tyłu głowy. Od samego początku rodzice dają z siebie.

ŚMIEJEMY SIĘ, ŻE MĄŻ TO MINISTER SPRAW ZAGRANICZNYCH OD LOGISTYKI, MAMA TO MINISTER SPRAW WEWNĘTRZNYCH OD WIĘZI, RELACJI, ZAUWAŻAJĄCA WIELE RÓŻNYCH RZECZY, A DZIECI TO SPOŁECZEŃSTWO Z DUŻYMI ROSZCZENIAMI, ALE TEŻ DAJĄCE DUŻO RADOŚCI.

Ja nie miałam świadomości, że zakładając rodzinę trzeba zainwestować w siebie, w swoją wiedzę z psychologii, pedagogiki czy relacji. Jedni myślą, że kształcenie to szkoły czy studia. Ale żeby mieć szczęśliwą rodzinę, to też wymaga od nas czasu, doszkalania się. Żyjemy w dobrych czasach, bo mamy dostęp do tylu książek, wykładów i możemy z tego czerpać. Ale najważniejszy jest czas. Bo czas to miłość.

— Jak postępować, żeby nie dochodziło w domu do napięć i kłótni?

— To nierealne. Rodzina to splot osób z różnymi temperamentami i oczekiwaniami, trudnościami. Trzeba zdać sobie sprawę, że każdy przychodzi ze szkoły czy z pracy, ze swojego świata z napięciami. Kłótnie będą. Ważne jest, żeby znać się nawzajem i po tej kłótni rozmawiać. Napięcia i konflikty są potrzebne, bo podczas nich się rozwijamy. Żadne zajęcia pozalekcyjne nie dadzą tego, czego uczymy się w rodzinie, czyli negocjacji, mediacji, kompetencji międzyludzkich.

— Czy pani zdaniem pandemia, izolacja uruchomiły w nas konflikty, czy przyczyniły się do zacieśniania więzi rodzinnych?

— Pandemia doprowadziła do intensywności bycia razem. A jak jesteśmy wszyscy razem, to są napięcia. Bo mamy w sobie dużo niewygodnych rzeczy. Dzieci chciały być więcej z rówieśnikami, dorośli musieli popracować w hałasie.

MYŚLĘ, ŻE PANDEMIA PRZYNIOSŁA RÓŻNE ETAPY: NAJPIERW SIĘ UCIESZYLIŚMY, ŻE JESTEŚMY RAZEM, POTEM BYŁO ZMĘCZENIE MATERIAŁU, TYM BARDZIEJ, ŻE POGODA NIE SPRZYJAŁA. WIOSNA DŁUGO NIE CHCIAŁA DO NAS PRZYJŚĆ. PANDEMIA POKAZAŁA ZALEGŁOŚCI W RELACJACH, ALE DAŁA TEŻ MOŻLIWOŚĆ, ŻEBYŚMY SIĘ LEPIEJ POZNALI, MIELI CZAS NA ROZMOWY ZE SOBĄ.

To był nasycony czas, intensywny. To co mogło się w rodzinach zadziać w dwa, trzy lata, przeżyliśmy w rok.

— Wielu z nas zaczęło przeglądać albumy rodzinne, wspominać dawne czasy, grać planszówki. U państwa też tak było?

— Mój syn jest zafascynowany robieniem na portalu drzewa genealogicznego, szukaniem nowych gier. Moje starsze córki to plastyczne dusze, dużo rzeczy robiły manualnie, np. z masy solnej. Szukały tez olsztyńskich kamyków. Były zabawy kasztanami. Nasza Marysia była naszą trenerką fitness, bo ćwiczyliśmy, żeby spalać wspólnie kalorie. Na pewno kreatywność podczas pandemii była bardzo duża.

— Z badan CBOS wynika, że Aż 80 proc. Polaków stawia rodzinę jako najważniejszą wartość w swoim życiu, rodzina wyprzedza nawet zdrowie. Dla porównania sukces i sława jest ważna tylko dla3 proc. Dlaczego więc, pani zdaniem, mimo takich priorytetów, tyle rodzin się rozpada?

— Bo nie jesteśmy świadomi, że musimy w tę rodzinę inwestować tak wiele czasu, uważności i kształcić się w tym zakresie, żeby mieć więcej wiedzy. Bo my chcemy mieć rodzinę, ale na co dzień skupiamy się na logistyce, na pracy, na dokształcaniu się. To jet bardzo ważne, ale musimy sobie uświadomić, że tam, gdzie jest nasz czas, tam jest też nasze serce. I każdy musi zastanowić się, ile w jego przestrzeni zajmuje mu myślenie o mężu/żonie czy o dzieciach. A nie tylko o tym, co muszę zrobić jutro. Czy to jest bilansowane? Jeśli mam ważne wydarzenie, czy wizytę u lekarza, to ją sobie planuję. A czy tak samo planuję randkę z mężem?

— Po przyjściu na świat dzieci małżonkowie narzekają na brak czasu dla siebie.

— W klubie Aktywnej Rodziny Pajacyk robimy pogaduchy na ten temat. Młodym rodzicom może być bardzo trudno.

MUSIMY PAMIĘTAĆ, ŻE MAŁŻEŃSTWO TO RADOŚCI I TRUDY. A TRUDY SĄ ROZWOJOWE: MUSIMY SIĘ POZNAĆ, BO POCHODZIMY Z RÓŻNYCH DOMÓW, ŚRODOWISK. POJAWIA SIĘ DZIECKO, ALBO NIE MOŻE SIĘ TO DZIECKO POJAWIĆ, CO TEŻ JEST TRUDNYM DOŚWIADCZENIEM.

Dochodzą relacje z teściami, zwolnienia z pracy. Tak naprawdę wychodzimy z jednego kryzysu i wchodzimy w drugi. Ale ważne jest, żeby wiedzieć, że razem jesteśmy w stanie go przejść. Mamy czasami inne wyobrażenia. W dzisiejszych czasach mamy wszystko na wyciągnięcie ręki, jesteśmy nastawieni na konsumpcjonizm, na zaspokajanie potrzeb. Chcemy żyć szybko, tu i teraz. A rodzina to tak jak mówiłam, dawanie z siebie, a to wymaga od nas dojrzałości.

— Pani i pani mąż pełnią rolę Diecezjalnych Doradców Życia Rodzinnego. Na czym polega ta funkcja?

— Pracujemy z doradcami życia rodzinnego, którzy przy parafiach pracują z narzeczonymi, towarzyszą małżonkom. Chcemy wspierać. Teraz mamy Rok rodziny. Zachęcam do przeczytania „Amoris laetitia" (adhortacja papieża Franciszka o miłości w rodzinie - red.) , to bardzo przystępny tekst. Jestem zakochana w rozdziale 4 i 5 „Miłość w małżeństwie", jest tam mowa o „Hymnie o miłości". Kiedy człowiek opada z sił i często się denerwuję, to czytam, że „miłość jest cierpliwa, łaskawa jest". I to mnie stawia do pionu.

— Z jakimi problemami przychodzą ludzie?

— Największy to brak komunikacji, brak porozumienia. Bardzo ważne jest, żeby narzeczeni się dobrze poznali siebie, swoje potrzeby, swoje oczekiwania wobec małżeństwa. To bardzo pomaga. Na brak komunikacji narzekają młodzi małżonkowie.

— Mimo trudności rodzina jest...?

— Rodzina jest najlepszym miejscem na świecie dla nas do rozwoju, to bliscy to nasi trenerzy osobiści. Sprawiają, że wrastamy. W rodzinie ważna jest zasada: to co dam, to otrzymam. Potrzeba tylko mieć w sobie cierpliwość i troskę. Warto mieć też dobrą hierarchię wartości. Małżonkowie nie mogą zapominać o sobie. A osoby wierzące nie mogą zapominać o Bogu.

Aleksandra Tchórzewska
a.tchorzewska@gazetaolsztynska.pl

REKLAMA

Załącznik do Uchwały nr 12.41.2021 Zarządu Powiatu Ełckiego z dnia 13 maja 2021 r. w sprawie ogłoszenia konkursu w celu wyłonienia kandydata na stanowisko dyrektora ***Zespołu Szkół Mechaniczno-Elektrycznych w Ełku, ul. Armii Krajowej 1, 19-300 Ełk*** *(zgodnie z Rozporządzeniem Ministra Edukacji Narodowej z dnia 11 sierpnia 2017 r. w sprawie regulaminu konkursu na stanowisko dyrektora publicznego przedszkola, publicznej szkoły podstawowej, publicznej szkoły ponadpodstawowej lub publicznej placówki oraz trybu pracy komisji konkursowej (Dz. U. z 2017 r. poz. 1587 z późn. zm.)*

OGŁOSZENIE O KONKURSIE

Zarząd Powiatu Ełckiego ogłasza konkurs na stanowisko dyrektora Zespołu Szkół Mechaniczno-Elektrycznych w Ełku, ul. Armii Krajowej 1, 19-300 Ełk.

I. Do konkursu może przystąpić osoba, która spełnia wymagania określone w Rozporządzeniu Ministra Edukacji Narodowej z dnia 11 sierpnia 2017 r. w sprawie wymagań, jakim powinna odpowiadać osoba zajmująca stanowisko dyrektora oraz inne stanowisko kierownicze w publicznym przedszkolu, publicznej szkole podstawowej, publicznej szkole ponadpodstawowej oraz publicznej placówce. (Dz. U. z 2017 r. poz. 1597 z późn. zm.).

II. Oferty osób przystępujących do konkursu powinny zawierać:

1) uzasadnienie przystąpienia do konkursu wraz z koncepcją funkcjonowania i rozwoju Zespołu Szkół Mechaniczno-Elektrycznych w Ełku,
2) życiorys z opisem przebiegu pracy zawodowej, zawierający w szczególności informację o:
a. co najmniej pięcioletnim stażu pracy pedagogicznej na stanowisku nauczyciela, - w przypadku nauczyciela, albo
b. co najmniej pięcioletnim stażu pracy dydaktycznej na stanowisku nauczyciela akademickiego - w przypadku nauczyciela akademickiego, albo
c. co najmniej pięcioletnim stażu pracy, w tym co najmniej dwuletnim stażu pracy na stanowisku kierowniczym – w przypadku osoby niebędącej nauczycielem,
3) oświadczenia zawierającego następujące dane osobowe kandydata:
- imię (imiona) i nazwisko,
- datę i miejsce urodzenia,
- obywatelstwo,
- miejsce zamieszkania (adres do korespondencji);
4) poświadczone przez kandydata za zgodność z oryginałem kopie dokumentów potwierdzających posiadanie wymaganego stażu pracy, o którym mowa w pkt 2: świadectwa pracy, zaświadczeń o zatrudnieniu lub innych dokumentów potwierdzających okres zatrudnienia,
5) poświadczone przez kandydata za zgodność z oryginałem kopie dokumentów potwierdzających posiadanie wymaganego wykształcenia, w tym dyplomu ukończenia studiów pierwszego stopnia, studiów drugiego stopnia, jednolitych studiów magisterskich lub świadectwa ukończenia studiów podyplomowych, z zakresu zarządzania albo świadectwa ukończenia kursu kwalifikacyjnego z zakresu zarządzania oświatą,
6) w przypadku cudzoziemca - poświadczone przez kandydata za zgodność z oryginałem kopie:
- dokumentu potwierdzającego znajomość języka polskiego, o którym mowa w ustawie z dnia 7 października 1999 r. o języku polskim (Dz. U. z 2019 r. poz. 1480), lub
- dyplomu ukończenia studiów pierwszego stopnia, studiów drugiego stopnia lub jednolitych studiów magisterskich, na kierunku filologia polska, lub
- dokumentu potwierdzającego prawo do wykonywania zawodu tłumacza przysięgłego języka polskiego,
7) poświadczonej przez kandydata za zgodność z oryginałem kopii zaświadczenia lekarskiego o braku przeciwwskazań zdrowotnych do wykonywania pracy na stanowisku kierowniczym,
8) oświadczenie, że przeciwko kandydatowi nie toczy się postępowanie o przestępstwo ścigane z oskarżenia publicznego lub postępowanie dyscyplinarne,
9) oświadczenie, że kandydat nie był skazany prawomocnym wyrokiem za umyślne przestępstwo lub umyślne przestępstwo skarbowe,
10) oświadczenie, że kandydat nie był karany zakazem pełnienia funkcji związanych z dysponowaniem środkami publicznymi, o którym mowa w art. 31 ust. 1 pkt 4 ustawy z dnia 17 grudnia 2004 r. o odpowiedzialności za naruszenie dyscypliny finansów publicznych (Dz. U. z 2017 r. poz. 1311),
11) oświadczenie o dopełnieniu obowiązków, o którym mowa w art. 7 ust. 1 i ust. 3a ustawy z dnia 18 października 2006 r. o ujawnianiu informacji o dokumentach organów bezpieczeństwa państwa z lat 1944-1990 oraz treści tych dokumentów (t.j. Dz. U. z 2020 r. poz. 2141 z późn. zm.) - w przypadku kandydata na dyrektora publicznej szkoły urodzonego przed dniem 1 sierpnia 1972 r.,
12) poświadczona przez kandydata za zgodność z oryginałem kopia aktu nadania stopnia nauczyciela mianowanego lub dyplomowanego – w przypadku nauczyciela,
13) poświadczona przez kandydata za zgodność z oryginałem kopia karty oceny pracy lub oceny dorobku zawodowego – w przypadku nauczyciela i nauczyciela akademickiego,
14) w przypadku nauczyciela i nauczyciela akademickiego - oświadczenie, że kandydat nie był prawomocnie ukarany karą dyscyplinarną o której mowa w art. 76 ust. 1 ustawy z 26 stycznia 1982 r. - Karta Nauczyciela (t.j. Dz. U. z 2019 r. poz. 2215 z późn. zm.), lub karą dyscyplinarną, o której mowa w art. 276 ust. 1 ustawy z dnia 20 lipca 2018 r. – Prawo o szkolnictwie wyższym i nauce (t.j. Dz. U. z 2020 poz. 85 z późn. zm.) lub karą dyscyplinarną o której mowa w art. 140 ust. 1 ustawy z dnia 27 lipca 2005 r. – Prawo o szkolnictwie wyższym (Dz. U. 2017 r. poz. 2183, z późn. zm.)
15) oświadczenie, że kandydat ma pełną zdolność do czynności prawnych i korzysta z pełni praw publicznych,

III. Sposób składania ofert:

1) Oferty należy składać w zamkniętych kopertach z podanym adresem zwrotnym i dopiskiem „Konkurs na stanowisko Zespołu Szkół Mechaniczno-Elektrycznych w Ełku", w sekretariacie Starostwa Powiatowego w Ełku, ul. marsz. Józefa Piłsudskiego 4, 19-300 Ełk do godziny 15^{00} lub przesłać pocztą na adres: Starostwo Powiatowe w Ełku, ul. marsz. Józefa Piłsudskiego 4, 19-300 Ełk w terminie do dnia **31 maja 2021 r.** (decydująca będzie data stempla pocztowego nadania przesyłki).
2) Oferty przesłane pocztą elektroniczną nie będą rozpatrywane,
3) Oferty złożone po terminie nie będą rozpatrywane.

IV. Konkurs przeprowadzi komisja konkursowa powołana przez Zarząd Powiatu Ełckiego. Na żądanie Zarządu Powiatu Ełckiego kandydat jest obowiązany przedstawić oryginał dokumentów, o których mowa w pkt II ppkt 4-7,12 i 13. Przed przystąpieniem do rozmowy z kandydatem dopuszczonym do postępowania konkursowego komisja konkursowa ma prawo żądać przedstawienia dowodu osobistego kandydata lub innego dokumentu potwierdzającego jego tożsamość oraz posiadane obywatelstwo.

V. O terminie i miejscu przeprowadzenia postępowania konkursowego kandydaci zostaną powiadomieni indywidualnie (pisemnie).

25521ekwe-a-M

eprasa.pl f191f9d40c

Odbierz 100 zł

za zakupy od 1000 zł*

tylko do soboty

*Oferta ważna od 11.05 do 15.05.2021 r. lub do wyczerpania kart podarunkowych.
Szczegóły w regulaminie na www.leroymerlin.pl lub w punkcie informacyjnym sklepu.

TAK! Jesteśmy OTWARCI

OLSZTYN, Tuwima 25

LEROY MERLIN

52321otbr-a-M

eprasa.pl f191f9d40c

14 - 20 maja 2021

Piątek

00:00 Zgadnij kto
TVP2
komedia romantyczna, USA, 2005
Ciemnoskóry Percy jest głową rodziny Jonesów. Zawsze ma decydujący głos w każdej sprawie, ponieważ uważa, że sam wie najlepiej, co jest dobre dla jego bliskich. Wie również dos-konale, jaki powinien być przyszły mąż jego ukochanej córki, Theresy. Niestety, żaden z jej dotychczasowych chłopaków nie spełnia oczekiwań ojca. Kiedy Theresa opowiada mu o swoim nowym ukochanym, maklerze giełdowym Simonie Greenie, wydaje się, że po raz pierwszy ojciec popiera jej wybór.

Sobota

21:35 Wpadka
TVN
komedia romantyczna, USA, 2007
Młoda, ambitna dziennikarka, Alison Scott (Katherine Heigl), od lat z powodzeniem wspina się po szczeblach kariery. Jej zaangażowanie zostaje zauważone i pewnego dnia dziewczyna otrzymuje propozycję objęcia upragnionej posady prezenterki w stacji telewizyjnej E!. By uczcić sukces, jeszcze tego samego wieczoru wybiera się z siostrą na suto zakrapianą alkoholem rundkę po klubach. Nocne szaleństwo ma dość wstrząsający finał. Osiem tygodni później Alison orientuje się, że jest w ciąży.

Niedziela

21:00 Niepokonana Jane
TVP2
western, USA, 2015
Piękna Jane Hammond decyduje się poślubić jednego z najgroźniejszych przestępców w mieście. Pewnego dnia jej ukochany, Bill, występuje przeciwko członkom własnego gangu. Okrutni Bishop Boys nie tolerują jednak zdrady. Nielojalny kompan otrzymuje osiem strzałów w plecy. Zrozpaczona kobieta postanawia sama chwycić za broń. Jej bezkompromisowa postawa wywołuje prawdziwą wściekłość u przywódcy bandy, bezwzględnego Johna. Ostatnią nadzieją Jane staje się dawna miłość - Dan Frost.

Poniedziałek

22:30 Firewall
TVN
thriller, Australia, USA, 2006
Jack Stanfield odpowiada za informatyczne bezpieczeństwo jednego z największych banków w Seattle. Nadzoruje instalację i działanie odpowiednich systemów, które mają chronić konta klientów przed sieciowymi włamywaczami. Są to najnowocześniejsze zabezpieczenia, trudne do pokonania dla najlepszych hakerów. Perfekcyjny Stanfield nie mógł jednak przewidzieć przebiegłego planu Billa Coksa (Paul Bettany), który długo przygotowywał się do przejęcia zdeponowanych w banku pieniędzy.

Wtorek

23:15 Kolekcjoner kości
POLSAT
thriller, USA, 1999
W Nowym Jorku działa psychopatyczny morderca. Dopóki zabija bezdomnych, władze lekceważą problem. Wkrótce zaczynają jednak ginąć najbogatsi biznesmeni, a wśród mieszkańców wybucha panika. Jednym z niewielu stróżów prawa, którzy mogą poradzić sobie z tą sprawą, jest Lincoln Rhyme (Denzel Washington). Ten detektyw i światowej sławy kryminolog kilka lat temu uległ groźnemu wypadkowi, wskutek którego został niemal całkowicie sparaliżowany.

Środa

23:50 Miłosne rozgrywki
TVP2
komedia, Kanada, USA, 2016
Lauren (Emily Kinney) kocha modę. Los sprawia, że zostaje osobistą asystentką słynnego futbolisty, Danny'ego Hollanda (John Reardon). Zatrudnienie kobiety nie jest w smak sportowcowi. Po początkowej niechęci przekonuje się do Lauren. Kobieta oczarowuje go swoim wewnętrznym urokiem, tak że Danny nie chce zamieniać jej na nikogo innego. Lekka historyjka miłosna z gwiazdą serialu „The Walking Dead" Emily Kinney w roli głównej. Za zdjęcia odpowiada Adam Sliwinski.

Czwartek

22:05 Drugi Hotel Marigold
POLSAT
komediodramat, Wielka Brytania, USA, 2015
W Hotelu Marigold zatrzymuje się mnóstwo gości. Muriel (Maggie Smith) i Sonny (Dev Patel) postanawiają więc otworzyć jego filię. Jednocześnie mężczyzna przygotowuje się do ślubu z piękną Sunainą (Tina Desai). Tymczasem nowym mieszkańcem hotelu zostaje Guy Chambers (Richard Gere), który zakochuje się w matce Sonny'ego. Uczuciowe rozterki nie ominą również pozostałych rezydentów. Na szczęście gdy nadchodzi wielki dzień, wszyscy zapominają o problemach.

piątek — 14 maja

TVP 1

05:10 Przysięga - serial obyczajowy, prod. Turcja
06:05 Elif - serial, prod. Turcja
06:50 Policzmy się dla Polski - felieton
07:00 Transmisja Mszy Świętej z Sanktuarium Matki Bożej na Jasnej Górze
07:30 Agape - magazyn
08:00 Wiadomości
08:10 Pogoda poranna
08:15 Kwadrans polityczny
08:40 Ranczo - serial
09:35 Komisarz Alex - serial
10:35 Ojciec Mateusz - serial kryminalny TVP
11:25 Kasta - serial
12:00 Wiadomości
12:10 Agrobiznes
12:30 Agropogoda - magazyn
12:35 Magazyn Rolniczy
12:55 Nasza Ziemia
14:00 Elif - serial, prod. Turcja
15:00 Wiadomości
15:15 Alarm! - magazyn

TELETURNIEJ

15:35 Gra słów. Krzyżówka - teleturniej
16:05 Przysięga - serial obyczajowy, prod. Turcja
17:00 Teleexpress
17:15 Jaka to melodia?
17:55 Klan - telenowela TVP
18:20 Kasta - serial
18:55 Jeden z dziesięciu
19:30 Wiadomości
20:10 Alarm! - magazyn
20:30 Leśniczówka
21:00 Ojciec Mateusz - serial
21:55 Rozmowy kontrolowane - komedia
23:45 Dobrzy ludzie - thriller
01:25 S. W. A. T. - Jednostka specjalna - serial
02:15 Mrok - serial kryminalny
03:10 Magazyn kryminalny

TVP 2

05:20 Na dobre i na złe - serial TVP
06:20 Anna Dymna - spotkajmy się
06:50 Familiada - teleturniej
07:30 Pytanie na śniadanie
10:40 Panorama
10:50 Pytanie na śniadanie
11:15 Policzmy się dla Polski
11:25 Dookoła Bałtyku
11:50 Dla niesłyszących - Barwy szczęścia
12:30 Koło fortuny - teleturniej
13:15 Kozacka miłość - serial kostiumowy, prod. Rosja
14:05 Va Banque - teleturniej
14:35 Na sygnale - serial fabularyzowany TVP
15:10 Górscy ratownicy - serial obyczajowy
16:00 Koło fortuny
16:35 Familiada - teleturniej
17:15 Promyk nadziei - serial, prod. Turcja, 2019
18:00 Panorama
18:20 Va Banque - teleturniej

SERIAL KOSTIUMOWY

18:45 Kozacka miłość - serial kostiumowy, prod. Rosja
19:35 Barwy szczęścia - serial obyczajowy TVP
20:35 Kabaret. Super Show Dwójki - program kabaretowy
21:35 Centralne Biuro Humoru
22:55 Muzyka, Taniec, Zabawa - koncert
20:00 Kino relaks - Zgadnij kto - komedia
01:55 Mokra robota - film akcji, prod. USA, 2011, reż. Mike Gunther
03:30 Strażnik - film sensacyjny, prod. USA
05:20 Rodzinka.pl - serial komediowy TVP
05:45 Zakończenie

TVN

05:40 Uwaga! - magazyn
06:00 Ukryta prawda - program obyczajowy
07:00 Kuchenne rewolucje - program kulinarno-rozrywkowy
08:00 Dzień Dobry TVN - magazyn
11:35 Doradca smaku
11:45 Ukryta prawda - program obyczajowy
14:55 Szpital
16:00 LAB
17:00 Kuchenne rewolucje - program kulinarno-rozrywkowy
18:00 Ukryta prawda - program obyczajowy prod. Polska
19:00 Fakty
19:25 Uwaga! koronawirus
19:55 Uwaga! - magazyn
20:05 Miłe wieści

FILM SENSACYJNY

20:10 Infiltracja - film sensacyjny, USA, Hong Kong, 2006, reż. Martin Scorsese, wyk. Leonardo Di Caprio, Matt Damon, Jack Nicholson Martin Sheen Vera Farmiga, Anthony Anderson
23:20 Blade, Wieczny Łowca - film horror, USA 1998, reż. Stephen Norrington, wyk. Wesley Snipes, StephenDorff, Kris Kristofferson, N'Bushe Wright, Donal Logue, Udo Kier, Arly Jover, Traci Lords
01:55 Kuba Wojewódzki
02:55 Uwaga! - magazyn
03:15 Noc magii

POLSAT

06:00 Nowy dzień z Polsat News
08:40 Malanowski i Partnerzy
09:40 Sekrety rodziny - serial obyczajowy prod. Polska
10:40 Dlaczego ja?
11:40 Gliniarze
12:50 Wydarzenia
13:25 Interwencja
13:40 Trudne sprawy
14:40 Dlaczego ja?
15:50 Wydarzenia
16:10 Pogoda
16:15 Interwencja
16:30 Na ratunek 112
17:00 Gliniarze
18:00 Pierwsza miłość - serial obyczajowy prod. Polska
18:50 Wydarzenia
19:25 Gość Wydarzeń
19:45 Sport
19:55 Pogoda
20:05 Twoja Twarz Brzmi Znajomo

FILM PRZYGODOWY

22:05 Wojna o planetę małp Cezar i jego małpy uwikłane zostają w zbrojny konflikt z armią ludzi, na czele której stoi bezwzględny Pułkownik. Małpy ponoszą straszliwe straty, podczas gdy Cezar zmaga się z mrocznymi instynktami i wyrusza w drogę, by pomścić swych pobratymców.
01:25 Ksiądz W post-apokaliptycznym świecie, dzika wojna pomiędzy człowiekiem, a wampirem trwa od stuleci.
03:20 Tajemnice losu
04:40 Disco Gramy
05:25 Telezakupy TV Okazje

TVP Kultura

07:00 Teledysk
08:00 Informacje kulturalne
08:30 Kronos - magazyn kulturalno-społeczny
09:15 Sto minut wakacji - komedia
11:00 Komediantka - serial
13:05 Nauka - dokumentalny
13:30 Scena taneczna - Młodzi choreografowie współcześni - magazyn
14:25 Wydarzenie aktualne
14:50 Cary Grant - po drugiej stronie lustra - film dokumentalny
15:55 Życie jako śmiertelna choroba przenoszona drogą płciową - dramat obyczajowy, prod. Polska, 2000, reż. Krzysztof Zanussi
17:45 Co dalej?
18:00 Rok 2020
18:30 Informacje kulturalne
18:55 Reżyserzy
20:00 Wieczór kinomana

FILM FABULARNY

20:05 Wieczór kinomana - Manifesto - film fabularny, prod. Niemcy
21:50 Tego się nie wytnie
23:35 Gomorra - serial, prod. Włochy, Niemcy
00:25 Teraz animacje! - Mgnienia oka - film animowany, prod. Niemcy, 2018
00:29 Teraz animacje! - Ogień - film animowany
00:30 Teraz animacje! - Jajko - film animowany
00:50 Co dalej?
01:15 Życie jest cudem - dramat
04:00 Czy czujesz rytm? Jak muzyka dance podbiła świat - serial dokumentalny

TV Puls

06:00 Zbuntowany anioł - telenowela Osierocona Milagros rozpoczyna pracę jako pokojówka rodziny DiCarlo i zakochuje się w synu pana domu.
07:00 Lombard. Życie pod zastaw - serial obyczajowy
09:00 Rodzinny interes - serial obyczajowy
10:00 Zbuntowany anioł - telenowela
12:00 Zaklinaczka duchów - serial fantasy Dzięki swojemu darowi Melinda Gordon potrafi komunikować się z zagubionymi duszami zmarłych ludzi i pomaga im przejść na drugą stronę.
14:00 Lombard. Życie pod zastaw - serial obyczajowy
16:00 Rodzinny interes

SERIAL OBYCZAJOWY

18:00 Lombard. Życie pod zastaw - serial obyczajowy prod. Polska
20:00 Nocny pościg Starzejący się płatny morderca, Jimmy, pragnie ochronić porzuconego syna przed byłym przełożonym - potężnym szefem mafii.
22:10 Rocky 2
00:30 Wściekły pies
02:25 Castle
03:20 Reporterzy. Z życia wzięte
04:20 Z archiwum policji - serial dokumentalny
05:00 Dyżur - serial dokumentalny

TVN 7

05:55 Szkoła
06:55 Szpital - program obyczajowy
07:55 Po pierwsze kino
08:00 Zakochani po uszy - serial, Polska
08:30 Rozwód. Walka o wszystko
09:30 Ukryta prawda - program obyczajowy
11:30 Ten moment
12:00 Szpital - program obyczajowy
13:00 Szkoła
14:00 19 + - obyczajowy
14:30 Sąd rodzinny - program sądowy
15:30 Sędzia Anna Maria Wesołowska - program sądowy
16:30 Ukryta prawda - program obyczajowy
17:30 Brzydula - serial, Polska
18:00 Rozwód. Walka o wszystko
19:00 Ukryta prawda

SERIAL OBYCZAJOWY

20:00 Brzydula - serial, Polska
20:30 Miłe wieści
20:35 Ślub od pierwszego wejrzenia
21:35 Seks w wielkim mieście - film komedia, USA 2008, reż. Michael Patrick King, wyk. Sarah Jessica Parker, Kim Cattrall, Kristin Davis
00:45 Sufrażystka - film obyczajowy, Wielka Brytania 2015, reż. Sarah Gavron, wyk. Carey Mulligan, Helena Bonham Carter, Meryl Streep, Brendan Gleeson, Anne-Marie DuffBen Whishaw
03:00 Noc magii - program ezoteryczny

TV 4

06:00 Gliniarz i prokurator **07:00** Strażnik Teksasu **08:00** Nasz Nowy Dom **09:00** Sędzia Judy **09:30** Pierwsza miłość **10:20** Nowe Sekrety Sąsiadów **10:50** Detektywi w akcji **11:50** Kobra - oddział specjalny **12:55** STOP Drogówka **13:55** Galileo **14:55** Z miłości do dziecka **15:55** Policjantki i Policjanci **16:55** Najgroźniejsi kierowcy świata **19:00** Policjantki i Policjanci **20:00** Gwiazdy Kabaretu **22:00** Sprawiedliwi - Wydział Kryminalny **00:00** Pokój grozy Zainspirowana prawdziwymi wydarzeniami historia Dany, która przeprowadza się z mężem i pięcioletnim synem do wymarzonego domu na wsi. Na strychu rodzina odkrywa pokój, który lepiej byłoby zostawić nietkniętym. **01:55** Śmierć na 1000 sposobów

TV Trwam

11:35 100 cudownych miejsc na świecie **11:45** Spotkania z ekologią **12:00** Regina Coeli **12:03** Informacje dnia **12:20** Ziemia Obiecana **13:20** Chingola **13:30** Msza święta **14:20** 100 cudownych miejsc na świecie **14:30** Zrozumieć Antycywilizacje **14:55** Słowo życia **15:00** Modlitwa **15:20** Mocni w wierze **15:50** Ma się rozumieć **16:00** Informacje dnia **16:10** Siódmy sakrament **16:35** Świat na wyciągnięcie ręki **17:00** Regał Mistrzowie **17:30** „Geopolityka" **17:55** Poczet Wielkich Polaków **18:00** Regina Coeli **18:05** Informacje dnia **18:15** Westerplatte Młodych **19:00** Warto zauważyć... **19:30** Opowieści Theo **19:45** Modlitwa **20:00** Informacje dnia **20:20** Różaniec **20:50** Myśląc Ojczyzna **21:00** Apel Jasnogórski

eprasa.pl f191f9d40c

sobota 15 maja

TVP 1

05:05 Klan - telenowela TVP
05:55 Magazyn Ekspresu Reporterów
06:50 Policzmy się dla Polski
07:00 Transmisja Mszy Świętej z Sanktuarium Matki Bożej na Jasnej Górze
07:35 Rok w ogrodzie
08:00 Rok w ogrodzie Extra
08:15 Wojsko - polskie.pl
08:40 Pełnosprawni - magazyn dla niepełnosprawnych
09:10 Prywatne życie zwierząt - reportaż
09:40 Fascynujący świat - Kosmiczne kolizje - film
10:45 Sprawa dla reportera
11:40 Woda i las. Źródło życia na Ziemi - film
12:00 Zaproszenie dla rewolwerowca - western
13:45 Okrasa łamie przepisy
14:15 Z pamięci - felieton
14:25 Ozdrowieńcy - magazyn
14:55 Policzmy się dla Polski

REALITY SHOW

15:05 Sekretne życie kotów - reality show
15:55 To był rok!
17:00 Teleexpress
17:20 Pogoda
17:30 Jaka to melodia?
18:30 Stulecie Winnych
19:30 Wiadomości
20:10 Alarm! - magazyn
20:35 Komisarz Alex - serial
21:35 Hit na sobotę - Przynęta - film fabularny
23:30 Rozmowy kontrolowane - komedia
01:15 Dobrzy ludzie - thriller
02:55 Jaka to melodia?
03:40 Sekrety najwyższych wieżowców na świecie. Ponad chmurami - cykl dokumentalny
04:25 Z pamięci - felieton

TVP 2

05:50 Dla niesłyszących - Barwy szczęścia - serial obyczajowy TVP
06:55 Dla niesłyszących - M jak miłość - serial TVP
07:55 Pytanie na śniadanie
11:15 Zainwestuj w marzenia - serial TVP
11:30 Rodzinny ekspres - Kardynał Stefan Wyszyński, patron na współczesne czasy
12:10 Indianin w kredensie - film familijny, prod. USA, 1995, reż. Frank Oz, wyk. Vincent Kartheiser, David Keith, Steve Coogan, Richard Jenkins
14:00 Familiada - teleturniej
14:35 Koło fortuny - teleturniej
15:15 Wojciech Cejrowski - boso przez świat
15:45 Smaki świata po polsku - magazyn
16:20 Na dobre i na złe

SERIAL FABULARYZOWANY

17:20 Na sygnale - serial fabularyzowany TVP
17:50 Słowo na niedzielę
18:00 Panorama
18:20 Pogoda
18:30 Postaw na milion
19:25 Rodzinka.pl - serial komediowy TVP
20:00 Dance Dance Dance
22:45 Hity wszech czasów
23:45 Zawsze tylko ty - film obyczajowy
01:45 Niepokonana Jane - film akcji, prod. USA, 2015, reż. Gavin O'Connor, wyk. Joel Edgerton, Noah Emmerich
03:30 Bez wstydu - dramat
05:00 Zakończenie dnia

TVN

05:10 Uwaga! - magazyn
05:25 Ukryta prawda - program obyczajowy
06:25 Kuchenne rewolucje - program kulinarno-rozrywkowy
07:25 Wymarzone ogrody
08:00 Dzień Dobry TVN - magazyn
11:30 Brzydula - serial, Polska
14:00 Na Wspólnej - serial, Polska
15:50 MasterChef Junior
17:25 Wymarzone ogrody
18:00 Kuchenne rewolucje - program kulinarno-rozrywkowy
19:00 Fakty
19:25 Sport
19:35 Pogoda
19:45 Uwaga! - magazyn
20:00 Power Couple

KOMEDIA

21:35 Wpadka - film komedia, USA, 2007, reż. Judd Apatow, wyk. Katherine Heigl, Seth Rogen, Paul Rudd, Leslie Mann, Jason Segel
00:10 Ouija - film horror, USA, Japonia, 2014, reż. Stiles White, wyk. Olivia Cooke, Ana Coto, Daren Kagasoff, Bianca A. Santos
02:00 Kuchenne rewolucje - program kulinarno-rozrywkowy
03:00 Uwaga! - magazyn prod. Polska
03:20 Noc magii - program ezoteryczny prod. Polska

POLSAT

06:00 Nowy dzień z Polsat News
08:45 Tarzan II Zanim został Królem Dżungli, Tarzan był małym, niezdarnym chłopcem, starającym się dostosować do warunków, w jakich przyszło mu dorastać. Gdy pewnego razu, jeden fałszywy krok naraził jego rodzinę na duże niebezpieczeństwo, Tarzan doszedł do wniosku, że wszystkim będzie lepiej bez niego. Wyrusza w podróż, podczas której staje twarzą w twarz z tajemniczym Zugorem.
10:10 Ewa gotuje
10:40 Nasz Nowy Dom
12:40 Bogaty Dom - Biedny Dom
13:40 Łowcy nagród
14:40 Rolnicy. Podlasie
15:45 Więzienie

PROGRAM ROZRYWKOWY

17:45 Chłopaki do wzięcia - program rozrywkowy prod. Polska
18:50 Wydarzenia
19:25 Gość Wydarzeń
19:45 Sport
19:55 Pogoda
20:00 Kapitan Marvel Akcja Kapitan Marvel rozgrywa się w latach 90-tych XX wieku. Ziemia dostaje się w sam środek galaktycznej wojny pomiędzy obcymi rasami - Kree, a Skrullami.
22:45 Resident Evil: Zaświaty
00:55 Rocky Horror Picture Show: Zróbmy to jeszcze raz
02:55 Tajemnice losu
04:40 Disco Gramy

TVP Kultura

07:00 Leonard Cohen
08:00 Informacje kulturalne
08:30 Od ucha do ucha
09:05 Od ucha do ucha - Niewiarygodne przygody Marka Piegusa
10:15 Serialowa nostalgia - Czarne chmury - serial
11:15 Scena taneczna - Młodzi choreografowie współcześni - magazyn
12:20 Urodzeni artyści - Jan i Tadeusz Polkowscy
12:50 Niepospolita - film krótkometrażowy
13:30 Teatr Sensacji - Stawka większa niż życie - Noc w szpitalu - spektakl
14:45 Tego się nie wytnie
16:15 Retro kino - Stąd do wieczności - dramat
18:15 Tamte lata, tamte dni - Marta Lipińska
18:45 Czy czujesz rytm? Jak muzyka dance podbiła świat - serial

FILM KOSTIUMOWY

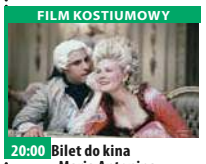

20:00 Bilet do kina - Maria Antonina - film kostiumowy, prod. Francja, USA, 2006, reż. Sofia Coppola, wyk. Asia Argento, Kirsten Dunst, Judy Davis
22:10 Pilecki ucieczka do wolności Koncert L. U. C - koncert
23:05 Seans kultowy - Waleria i tydzień cudów - film fabularny, prod. Czechosłowacja
00:30 Urodzeni artyści - Jan i Tadeusz Polkowscy
01:05 Wieczór kinomana - Manifesto - film
02:55 Złodziej - dramat
05:10 Teledysk
05:50 Jeszcze więcej kultury

TV Puls

06:00 Łowcy skarbów Historyczka Sydney Fox decyduje się podróżować po świecie, by odnaleźć zaginione skarby i dzieła sztuki.
07:00 Taki jest świat - program informacyjny prod. Polska
08:00 Lombard. Życie pod zastaw - serial obyczajowy prod. Polska
20:00 Rocky 3 Rocky zostaje brutalnie znokautowany, a jego trener Mickey umiera. Apollo oferuje mu pomoc w odzyskaniu ducha walki.
22:00 John Wick Były płatny morderca ściga gangsterów, którzy wtargnęli do jego domu, dokonując brutalnej napaści i kradzieży.
00:00 Krzyżowy ogień

SERIAL KRYMINALNY

02:00 Castle - serial kryminalny Poszukujący inspiracji pisarz otrzymuje pozwolenie na przyłączenie się do jednego zespołu z wydziału zabójstw nowojorskiej policji.
03:00 Taki jest świat - program informacyjny prod. Polska
04:00 Menu na miarę - program rozrywkowy prod. Polska
04:35 Z archiwum policji - serial dokumentalny prod. Polska
05:00 Dyżur - serial dokumentalny prod. Polska

TVN 7

05:15 Szkoła
06:15 Kosmiczny wykop
06:30 Wiza na miłość
07:30 Ukryta prawda - program obyczajowy
10:25 Hotel Paradise
12:25 Uwolnić orkę II - film przygodowy, USA, Francja 1995, reż. Dwight H. Little, wyk. Jason James Richter, August Schellenberg, Michael Madsen, Jayne Atkinson
14:30 Akademia policyjna II: Pierwsze zadanie - film komedia, USA 1985, reż. Jerry Paris, wyk. Steve Guttenberg, Bubba Smith, David Graf, Michael Winslow, Art Metrano, George Gaynes
16:15 Władca pierścieni: Drużyna Pierścienia - film przygodowy, Nowa Zelandia/USA/Niemcy

FILM PRZYGODOWY

20:00 Fantastyczne zwierzęta i jak je znaleźć - film przygodowy, USA/Wielka Brytania 2016, reż. David Yates, wyk. Eddie Redmayne, Katherine Waterston, Dan Fogler, Colin Farrell, Samantha Morton, Jon Voight, Johnny Depp
22:50 Wejście smoka - film sensacyjny, USA 1973, reż. Robert Clouse, wyk. Bruce Lee, John Saxon, Shih Kien, Jim Kelly, Bob Wall
01:00 Zbrodnie z pierwszych stron gazet - serial dokumentalny, prod. USA
02:00 Druga strona medalu
03:05 Noc magii

TV 4

06:00 Szczeniak zwany Scooby Doo **06:30** Najgroźniejsi kierowcy świata **08:35** Galileo **10:40** Mistrz kierownicy ucieka, cz. 2 Dalszy ciąg pojedynku na szosie, toczącego się między dwójką kierowców, zwanych Smokey i Bandzior, a szeryfem usiłującym zapobiec szmuglowi do Teksasu żywej słonicy, mającej pełnić role maskotki na kongresie. **12:45** STOP Drogówka
13:45 Dziewczyny z drużyny: Światowa konfrontacja Cheerleaderki pod wodzą Destiny mają już na koncie trzykrotne mistrzostwo kraju, ale pojawia się nowa drużyna.
15:50 Policjantki i Policjanci - serial kryminalny **18:50** Domowe rozgrywki **19:00** Galileo **20:00** Policjantki i Policjanci **22:00** Sprawiedliwi - Wydział Kryminalny

TV Trwam

10:20 Święty na każdy dzień **10:25** Myśląc Ojczyzna **10:35** Polski Punkt Widzenia **11:00** Kropelka radości **12:00** Regina Coeli **12:03** Informacje dnia **12:20** Warto zauważyć... **12:50** Siódmy sakrament **13:20** Ocalić od zapomnienia
13:30 Msza święta4:20 100 cudownych miejsc na świecie **14:35** Apokryfy **15:30** Wierzę w Boga **16:00** Informacje dnia **16:10** Podkarpacki Wołyń **17:00** Z Parlamentu Europejskiego **17:30** Mocni Jego mocą **17:55** Poczet Wielkich Polaków **18:00** Regina Coeli
18:05 Informacje dnia **18:15** Rozmowy niedokończone **19:25** Święty na każdy dzień **19:30** Katecheza ks. bp. Antoniego Długosza **19:45** Modlitwa **20:00** Informacje dnia **20:20** Różaniec **20:50** Myśląc Ojczyzna **21:00** Apel

niedziela 16 maja

TVP 1

04:40 Klan - telenowela TVP
06:00 Słownik polsko@polski - talk - show
06:25 Wojsko - polskie.pl
06:55 Słowo na niedzielę
07:00 Transmisja Mszy Świętej z Sanktuarium Bożego Miłosierdzia
08:00 Tydzień
08:30 Zakochaj się w Polsce
09:05 Weterynarze z sercem
09:30 Przyrodnik na tropie
10:05 Wielkie rodziny
10:55 Słowo na niedzielę
11:00 Transmisja Mszy Świętej z Jasnej Góry
11:55 Między ziemią a niebem
12:00 Regina Coeli
12:15 Między ziemią a niebem
12:50 Pasterz
13:15 BBC w Jedynce - Niedźwiedzie w nowym domu
14:15 Z pamięci - felieton

MAGAZYN

14:25 Okrasa łamie przepisy - magazyn kulinarny
14:55 Policzmy się dla Polski - felieton
15:05 Komisarz Alex - serial
16:05 Rolnik szuka żony
17:00 Teleexpress
17:30 Ojciec Mateusz - serial
18:30 Jaka to melodia?
19:30 Wiadomości
20:15 Stulecie Winnych - serial TVP
21:15 To był rok!
22:25 Zakochana Jedynka - Bella Germania - serial obyczajowy
00:10 Przynęta - film fabularny, prod. USA, 2018
02:05 Monster - film fabularny
04:00 Jaka to melodia?
04:50 Z pamięci

TVP 2

05:20 Dla niesłyszących - Barwy szczęścia - serial obyczajowy TVP
06:55 Dla niesłyszących - M jak miłość - serial TVP
07:55 Pytanie na śniadanie
10:50 Dookoła Bałtyku - magazyn kulinarny
11:15 Dance Dance Dance
14:00 Familiada - teleturniej
14:35 Koło fortuny
15:15 Szansa na sukces. Opole 2021 - widowisko
16:15 Na sygnale - serial
16:45 Lajk!
17:00 Zainwestuj w marzenia - serial TVP
17:15 Moje życie XXL
18:00 Panorama
18:20 Pogoda
18:30 Wojciech Cejrowski - boso przez świat
19:00 Smaki świata po polsku - magazyn
19:25 Rodzinka.pl - serial
20:00 Postaw na milion

FILM AKCJI

21:00 Niepokonana Jane - film akcji, prod. USA, 2015, reż. Gavin O'Connor, wyk. Joel Edgerton, Noah Emmerich, Rodrigo Santoro, Natalie Portman
22:50 Kino bez granic - Snowden - film sensacyjny, prod. Niemcy, USA, 2016, reż. Oliver Stone
01:10 Fale - film obyczajowy, prod. Polska, 2016, reż. Grzegorz Zariczny, wyk. Anna Kęsek, Katarzyna Kopeć, Tomasz Schimscheiner, Jolanta Olszewska, Edyta Torhan
02:40 Bezmiar sprawiedliwości - dramat
04:45 Zakończenie

TVN

05:05 Uwaga! - magazyn
05:25 Ukryta prawda - program obyczajowy
06:25 Kuchenne rewolucje - program kulinarno-rozrywkowy
07:25 Nowa Maja w ogrodzie
07:55 Akademia ogrodnika
08:00 Dzień Dobry TVN
11:30 Budując marzenia - program lifestylowy
12:05 Co za tydzień - magazyn
12:40 Power Couple
14:10 Lego Masters
15:40 Charlie i fabryka czekolady - film przygodowy, USA, Wielka Brytania, 2005, reż. Tim Burton, wyk. Johnny Depp Freddie Highmore, David Kelly
18:00 Totalne remonty Szelągowskiej
19:00 Fakty
19:45 Uwaga! - magazyn

FILM PRZYGODOWY

20:00 Wodny świat - film przygodowy, USA, 1995, reż. Kevin Reynolds, wyk. Kevin Costner, Jeanne Tripplehorn, Dennis Hopper, Tina Majorino, Michael Jeter, Gerard Murphy
22:50 Człowiek tai chi - film sensacyjny, Chiny, Hong Kong, USA, 2013, reż. Keanu Reeves, wyk. Tiger Hu Chen
01:00 Blade, Wieczny Łowca - film horror, prod. USA, 1998, reż. Stephen Norrington, wyk. Wesley Snipes, Stephen Dorff, Kris Kristofferson
03:35 Noc magii

POLSAT

08:35 Dom Oh to nad wyraz uroczy kosmiczny stworek. Jego nadzwyczajna pogoda ducha i wieczny optymizm, nie podobają się jednak wszystkim jego pobratymcom i biedny kosmita musi ratować się ucieczką.
10:40 Auta Zygzak McQueen żyje na wysokich obrotach do czasu, gdy przypadkiem zbacza z trasy w drodze na najważniejszy wyścig w życiu.
13:10 Opowieści z Narnii: Podróż Wędrowca do Świtu Łucja i Edmund Pevensie zostają wraz ze swoim kuzynem Eustachym wciągnięci do wnętrza obrazu i przetransportowani do Narnii.

PROGRAM ROZRYWKOWY

15:40 Twoja Twarz Brzmi Znajomo
17:40 Nasz Nowy Dom
18:40 Domowe rozgrywki
18:50 Wydarzenia
19:20 Sport
19:25 Pogoda
19:30 Państwo w Państwie
20:00 Kabaret na żywo - Klinika Skeczów Męczących
22:05 Faceci w czerni 3 Agenci J i K tym razem wracają do przeszłości.
00:20 Zabójczy cel Detektyw Jacob Stilwell specjalizuje się w tropieniu seryjnych zabójców.
02:40 Tajemnice losu
04:40 Disco Gramy
05:25 Telezakupy TV Okazje

TVP Kultura

07:00 Liturgia prawosławna z cerkwi w Bydgoszczy
08:25 Od ucha do ucha - Wschodzące gwiazdy baletu - Na scenie - serial
09:00 Od ucha do ucha - Wschodzące gwiazdy baletu - Egzaminy - serial
09:40 Od ucha do ucha - Cracovia Danza - Balet o kawie - widowisko
10:45 Francuskie śniadanie - Arsene Lupin - serial
11:50 Trzeci punkt widzenia - program publicystyczny
12:30 Sekret księgi z Kells - film animowany
14:00 Vera Cruz - western, prod. USA, 1954
15:45 Rainer Honeck i Filharmonicy Śląscy
17:15 Niedziela z... twórczością Zbigniewa Wodeckiego
18:10 Niedziela z... - Zbigniew Wodecki i jego goście

DRAMAT

20:00 Taniec pustyni - dramat, prod. USA, Wielka Brytania
21:50 Scena taneczna - Teatr tańca - magazyn
22:55 Trzeci punkt widzenia
23:30 Bannion - film fabularny, prod. USA, 1953
01:05 Teraz animacje! - Mgnienia oka - film
01:10 Teraz animacje! - Ogień - film animowany
01:15 Teraz animacje! - Jajko - film animowany
01:30 Kino nocne - Maria Antonina - film kostiumowy
03:45 Cała zima bez ognia - dramat obyczajowy, prod. Belgia, Szwajcaria
05:25 Teledysk
05:40 Jeszcze więcej kultury

TV Puls

06:00 Rodzinny interes - serial obyczajowy prod. Polska
10:00 Kobieta na Marsie, mężczyzna na Wenus Małżeństwo zamienia się rolami. Hugo zostaje sprzedawcą damskiej biżuterii i przejmuje domowe obowiązki, Ariane przejmuje kierownictwo w firmie budowlanej.
11:55 Ace Ventura: Zew natury Ekscentryczny detektyw wyrusza na misję do jednej z afrykańskich wiosek. Musi odnaleźć białego nietoperza czczonego przez lokalne plemię.
13:50 Najpiękniejsze baśnie braci Grimm: Gęsiareczka
15:15 Najpiękniejsze baśnie braci Grimm: Kot w butach

KOMEDIA

16:30 Blondynka w koszarach - komedia Gwiazda filmowa Megan Valentine postanawia wstąpić do wojska.
18:25 Taxi 3
20:00 John Wick 2
22:20 Nocny pościg
00:40 Antidotum
02:40 Dyżur - serial dokumentalny
03:05 Taki jest świat - program informacyjny
03:55 Na jedwabnym szlaku
04:35 Z archiwum policji - serial dokumentalny
05:00 Rodzinny interes - serial obyczajowy

TVN 7

05:15 Szkoła
06:15 Kosmiczny wykop
06:30 Wiza na miłość - program
07:25 Po pierwsze kino
07:30 Ukryta prawda - program obyczajowy
11:30 Rozwód. Walka o wszystko
12:30 Hotel Paradise
14:30 Ślub od pierwszego wejrzenia
15:30 Akademia policyjna III: Ponowne szkolenie - film komedia, USA, 1986, reż. Jerry Paris, wyk. Steve Guttenberg, Bubba Smith, David Graf, Michael Winslow, Marion Ramsey, George Gaynes
17:15 Fantastyczne zwierzęta i jak je znaleźć - film przygodowy, USA, Wielka Brytania, 2016

FILM PRZYGODOWY

20:00 Władca pierścieni: Dwie wieże - film przygodowy, Nowa Zelandia, USA, Niemcy, 2002, reż. Peter Jackson, wyk. Elijah Wood, Ian McKellen, Viggo Mortensen
23:50 Komórka - film sensacyjny, USA, Niemcy, 2004, reż. David R. Ellis, wyk. Kim Basinger, Chris Evans, Jason Statham, William H. Macy, Eric Christian Olsen, Matt McColm, Noah Emmerich, Jessica Biel
01:45 Zbrodnie z pierwszych stron gazet - serial dokumentalny, USA
02:50 Druga strona medalu
03:25 Noc magii

TV 4

06:00 Szczeniak zwany Scooby Doo **07:00** Tom i Jerry: Robin Hood i jego Księżna Mysz **08:25** Mistrz kierownicy ucieka W parę lat po wyczynach piratów szos, Smokeya Smokeya i Bandziora, bogaty restaurator z Texasu zamawia przewóz ogromnego rekina z Louisiany do nowo otwieranej restauracji. Dowiaduje się o tym szeryf Bufford Justice, który zaprzysiągł zemste obu kierowcom. **10:00** Galileo
12:00 STOP Drogówka **13:00** Gwiazdy Kabaretu **14:05** Dziewczyny z drużyny: Światowa konfrontacja
16:05 Stalingrad **19:00** Galileo **20:00** Atlas chmur **23:30** Gwiazdy Kabaretu - program rozrywkowy prod. Polska **01:30** Śmierć na 1000 sposobów **02:25** Disco Polo Life **03:25** TOP 10 - Lista przebojów **05:30** Telezakupy

TV Trwam

10:35 Przegląd Katolickiego Tygodnika „Niedziela" **10:40** Cuda Jezusa **11:25** Jesteśmy katolikami **11:50** 100 cudownych miejsc na świecie **12:00** Regina Coeli z Ojcem Świętym Franciszkiem **12:20** Wieś - to też Polska **13:30** Papież Polak do Rodaków **14:15** Pieśń Faith **15:55** Kolory Świętości
16:00 Informacje dnia **16:10** Koncert życzeń **17:00** Zostań Żołnierzem RP **17:15** Prawda a Historia **17:30** Nowa Ewangelizacja **17:55** Poczet Wielkich Polaków **18:00** Regina Coeli **18:05** Informacje dnia
18:15 Rozmowy niedokończone **19:25** Święty na każdy dzień **19:30** Jezus - Królestwo bez granic **20:00** Informacje dnia **20:20** Różaniec **20:50** Kolory Świętości **21:00** Apel Jasnogórski **21:20** Informacje dnia

eprasa.pl f191f9d40c

poniedziałek 17 maja

TVP 1

05:15 Przysięga - serial obyczajowy, prod. Turcja
06:00 Elif - serial, prod. Turcja
06:50 Policzmy się dla Polski - felieton
07:00 Transmisja Mszy Świętej z Sanktuarium Matki Bożej na Jasnej Górze
07:30 Okiem Wiary - magazyn
08:00 Wiadomości
08:10 Pogoda poranna
08:15 Kwadrans polityczny
08:30 Policzmy się dla Polski - felieton
08:40 Ranczo - serial
09:35 Komisarz Alex - serial kryminalny TVP
10:35 Ojciec Mateusz - serial kryminalny TVP
11:25 Kasta - serial
12:00 Wiadomości
12:10 Agrobiznes
12:30 Agropogoda - magazyn
12:35 Magazyn Rolniczy
12:55 BBC w Jedynce

SERIAL OBYCZAJOWY

14:00 Elif - serial, prod. Turcja, 2018
15:00 Wiadomości
15:15 Alarm! - magazyn
15:35 Gra słów. Krzyżówka
16:05 Przysięga - serial
17:00 Teleexpress
17:15 Jaka to melodia?
17:55 Klan - telenowela TVP
18:20 Kasta - serial
18:55 Jeden z dziesięciu
19:30 Wiadomości
20:10 Alarm! - magazyn
20:30 Leśniczówka
21:00 Teatr Telewizji - Ambasador
22:45 Świat bez fikcji
23:50 Putin: historia rosyjskiego szpiega
00:50 Bella Germania
02:35 Jackie i Ryan - dramat

TVP 2

04:50 Cafe piosenka
05:20 Na dobre i na złe - serial TVP
06:10 Policzmy się dla Polski
06:20 Cichy legion - cykl reportaży
06:50 Familiada - teleturniej
07:20 Policzmy się dla Polski
07:30 Pytanie na śniadanie
10:40 Panorama
10:45 Pytanie na śniadanie
11:15 Policzmy się dla Polski
11:25 Rodzinka.pl - serial komediowy TVP
11:50 Dla niesłyszących - Barwy szczęścia - serial obyczajowy TVP
12:30 Koło fortuny
13:15 Kozacka miłość - serial kostiumowy, prod. Rosja
14:05 Va Banque - teleturniej
14:35 Na sygnale - serial
15:05 Górscy ratownicy - serial obyczajowy
15:50 Zainwestuj w marzenia - serial TVP

TELETURNIEJ

16:00 Koło fortuny - teleturniej
16:35 Familiada - teleturniej
17:15 Promyk nadziei - serial, prod. Turcja, 2019
18:00 Panorama
18:20 Va Banque - teleturniej
18:45 Kozacka miłość - serial
19:35 Barwy szczęścia - serial obyczajowy TVP
20:40 Kulisy serialu „M jak miłość"
20:55 M jak miłość - serial TVP
21:50 Miłość i medycyna - serial obyczajowy
22:45 The Good Doctor - serial obyczajowy
23:35 The Florida Project - film obyczajowy
01:35 Warto kochać - serial
02:35 Samotność w sieci

TVN

05:05 Uwaga! - magazyn
05:20 Nowa Maja w ogrodzie
05:50 Akademia ogrodnika
06:00 Ukryta prawda
07:00 Kuchenne rewolucje - program kulinarno-rozrywkowy
08:00 Dzień Dobry TVN - magazyn
11:35 Miłe wieści
11:45 Ukryta prawda - program obyczajowy
14:55 Szpital - program obyczajowy
16:00 LAB
17:00 Kuchenne rewolucje - program kulinarno-rozrywkowy
18:00 Ukryta prawda - program obyczajowy
19:00 Fakty
19:25 Uwaga! koronawirus
19:35 Sport
19:45 Pogoda
19:55 Uwaga! - magazyn
20:10 Doradca smaku

SERIAL OBYCZAJOWY

20:15 Na Wspólnej - serial obyczajowy, Polska
20:55 Milionerzy
21:30 Totalne remonty Szelągowskiej
22:30 Firewall - film sensacyjny, USA, Australia, 2006, reż. Richard Loncraine, wyk. Harrison Ford, Paul Bettany, Virginia Madsen Jimmy Bennett, Robert Patrick, Robert Forster, Alan Arkin
00:40 Co za tydzień - magazyn
01:15 Strzelec - serial, USA
02:15 Uwaga! - magazyn
02:35 Noc magii
04:00 Szpital - program obyczajowy

POLSAT

06:00 Nowy dzień z Polsat
08:40 Malanowski i Partnerzy
09:40 Sekrety rodziny
10:40 Dlaczego ja?
11:40 Gliniarze
12:50 Wydarzenia
13:25 Interwencja
13:40 Trudne sprawy
14:40 Dlaczego ja?
15:50 Wydarzenia
16:10 Pogoda
16:15 Interwencja
16:30 Na ratunek 112
17:00 Gliniarze
18:00 Pierwsza miłość
18:50 Wydarzenia
19:25 Gość Wydarzeń
20:05 MEGA HIT - Kingsman: Tajne służby Kingsman to elitarna organizacja pozarządowa, zrzeszająca wybitnych tajnych agentów-dżentelmenów, którzy uważają się za współczesnych arturiańskich rycerzy.

FILM SENSACYJNY

22:55 Mission: Impossible 2 Ethan po raz kolejny staje przed zadaniem. Sean Ambrose, były agent rządowy, wykrada z laboratorium firmy farmaceutycznej próbki śmiertelnego wirusa zwanego Chimerą. Chce sprzedać wirusa firmie zajmującej się produkcją leków zwalczających tego wirusa, by później wywołać światową epidemię i wzbogacić się na zyskach ze sprzedaży antidotum.
01:40 Cold Creek Manor
04:20 Tajemnice losu
04:40 Disco Gramy - program rozrywkowy prod. Polska
05:25 Telezakupy TV Okazje

TVP Kultura

07:00 Muzyczne poranki
08:15 Tego się nie wytnie - talk-show
09:35 Tego się nie wytnie
10:00 Reżyserzy - John Frankenheimer
11:00 Komediantka - serial TVP
13:05 Siostry - dokumentalny
13:30 Syzyf - film animowany
13:35 Doktor Faust - film animowany
13:45 Arena - film animowany
14:05 Niedziela z... twórczością Zbigniewa Wodeckiego
14:50 Pies na środku drogi - film krótkometrażowy
15:40 Panna Nikt - dramat
17:30 Rok 2020
17:55 Trzeci punkt widzenia
18:30 Informacje kulturalne
18:55 Saga rodu Forsyte'ów - serial kostiumowy

FILM FABULARNY

20:00 Kino Mocnych Wrażeń - Missisipi w ogniu - film fabularny
22:10 Kronos - Rozpacz
22:45 Panorama kina polskiego - Król życia - komedia, prod. Polska, 2015, reż. Jerzy Zieliński, wyk. Robert Więckiewicz, Magdalena Popławska
00:30 Scena taneczna - Teatr tańca - magazyn
01:35 Rok 2020
02:00 Informacje kulturalne
02:30 Żelazna klasyka - Piękności nocy
04:10 Koniec wakacji - film obyczajowy
05:35 Afisz kulturalny ekstra
05:50 Jeszcze więcej kultury w TVP Kultura

TV Puls

06:00 Zbuntowany anioł - telenowela
07:00 Lombard. Życie pod zastaw - serial obyczajowy
09:00 Rodzinny interes - serial obyczajowy Akcja rozgrywa się w warsztacie samochodowym i salonie kosmetycznym. Oba biznesy prowadzą zaprzyjaźnione ze sobą rodziny - Majewscy i Wrzoskowie.
10:00 Zbuntowany anioł - telenowela
12:00 Zaklinaczka duchów - serial fantasy
14:00 Lombard. Życie pod zastaw - serial obyczajowy
16:00 Rodzinny interes - serial obyczajowy
18:00 Lombard. Życie pod zastaw - serial

FILM SENSACYJNY

20:00 Skazany na piekło Amerykanin trafia do rosyjskiego więzienia o zaostrzonym rygorze. Władze ośrodka organizują tam cykliczne walki pomiędzy osadzonymi.
22:00 16 przecznic
23:55 Escape Room
01:45 Taki jest świat - program informacyjny prod. Polska
02:25 Dyżur - serial dokumentalny
03:55 Na jedwabnym szlaku
04:35 Z archiwum policji - serial dokumentalny prod. Polska
05:00 Rodzinny interes - serial obyczajowy

TVN 7

05:55 Szkoła
06:55 Szpital
07:55 Po pierwsze kino
08:00 Zakochani po uszy - serial, Polska
08:30 Rozwód. Walka o wszystko
09:30 Ukryta prawda - program obyczajowy
11:30 Ten moment
12:00 Szpital - program obyczajowy
13:00 Szkoła
14:00 19 + - obyczajowy
14:30 Sąd rodzinny - program sądowy
15:30 Sędzia Anna Maria Wesołowska - program sądowy
16:30 Ukryta prawda - program obyczajowy
17:30 Brzydula - serial, Polska
18:00 Rozwód. Walka o wszystko
19:00 19 + - obyczajowy

SERIAL OBYCZAJOWY

19:30 Zakochani po uszy - serial, Polska
20:00 Brzydula - serial, Polska
20:30 Hotel Paradise
21:35 Moje córki krowy - film obyczajowy, Polska, 2015, reż. Kinga Dębska, wyk. Agata Kulesza, Gabriela Muskała, Marian Dziędziel, Marcin Dorociński, Małgorzata Niemirska, Łukasz Simlat
23:30 Obecność II - film horror, USA, 2016, reż. James Wan, wyk. Vera Farmiga, Patrick Wilson, Madison Wolfe, Frances O'Connor, Lauren Esposito
02:15 Trzy noce z duchami
03:15 Druga strona medalu
03:50 Noc magii

TV 4

06:00 Gliniarz i prokurator **07:00** Strażnik Teksasu **08:00** Nasz Nowy Dom **09:00** Sędzia Judy **09:30** Pierwsza miłość **10:20** Nowe Sekrety Sąsiadów **10:50** Detektywi w akcji **11:50** Kobra - oddział specjalny
12:55 STOP Drogówka **14:55** Z miłości do dziecka **16:00** Policjantki i Policjanci - serial kryminalny **17:00** Kochane Pieniądze **19:00** Policjantki i Policjanci **20:00** Święty **20:30** Sprawiedliwi - Wydział Kryminalny
21:40 Córka wilka Thriller rozgrywający się w surowej scenerii gór Alaski, gdzie toczy się walka bohaterki o ocalenie syna i przetrwanie w ekstremalnych warunkach. **23:25** Wzór **00:25** Śmierć na 1000 sposobów **01:50** Pękniesz ze śmiechu **02:50** SuperLudzie

TV Trwam

09:30 Jezus **10:00** Informacje dnia **10:15** Rozmowy niedokończone **11:20** 100 cudownych miejsc na świecie **11:30** Przyroda w Obiektywie **11:45** Kolory Świętości **11:55** Święty na każdy dzień **12:00** Regina Coeli
12:03 Informacje dnia **12:20** Filmowe Życiorysy **13:30** Msza święta z Jasnej Góry **14:20** 100 cudownych miejsc na świecie **14:30** Łaski pełna **15:50** Ma się rozumieć **16:00** Informacje dnia **16:10** Sanktuaria polskie
16:30 Zew natury **16:55** Świadkowie **17:30** Spotkanie Rodziny Radia Maryja w Zakopanem **20:00** Informacje dnia **20:20** Różaniec **20:50** Myśląc Ojczyzna **21:00** Apel Jasnogórski z kaplicy Cudownego Obrazu Matki Bożej Częstochowskiej na Jasnej Górze **21:20** Informacje dnia **21:40** Polski Punkt Widzenia

wtorek 18 maja

TVP 1

05:15 Przysięga - serial obyczajowy, prod. Turcja
06:00 Elif - serial, prod. Turcja
06:50 Policzmy się dla Polski - felieton
07:00 Transmisja Mszy Świętej z Sanktuarium Matki Bożej na Jasnej Górze
07:30 Kościół z bliska
08:00 Wiadomości
08:10 Pogoda poranna
08:15 Kwadrans polityczny
08:30 Policzmy się dla Polski - felieton
08:40 Ranczo - serial
09:40 Komisarz Alex - serial kryminalny TVP
10:35 Ojciec Mateusz - serial
11:25 Kasta - serial
12:00 Wiadomości
12:10 Agrobiznes
12:30 Agropogoda - magazyn
12:35 Magazyn Rolniczy
12:50 Natura w Jedynce - Białe wilki

SERIAL OBYCZAJOWY

14:00 Elif - serial, prod. Turcja, 2018
15:00 Wiadomości
15:15 Alarm! - magazyn
15:35 Gra słów. Krzyżówka
16:05 Przysięga - serial
17:00 Teleexpress
17:15 Jaka to melodia?
17:55 Klan - telenowela TVP
18:20 Kasta - serial
18:55 Jeden z dziesięciu
19:30 Wiadomości
20:10 Alarm! - magazyn
20:30 Leśniczówka
21:00 Konkurs Piosenki Eurowizji
23:10 Ocaleni - reality show
00:10 Magazyn śledczy Anity Gargas - magazyn
00:45 Moskwa nad rzeką Hudson - film fabularny

TVP 2

04:55 Cafe piosenka - talk-show
05:25 Na dobre i na złe - serial
06:15 Policzmy się dla Polski
06:25 Zarazić miłością
06:50 Familiada - teleturniej
07:20 Policzmy się dla Polski
07:30 Pytanie na śniadanie
10:40 Panorama
10:50 Pytanie na śniadanie
11:15 Policzmy się dla Polski
11:25 Rodzinka.pl - serial komediowy TVP
11:50 Dla niesłyszących - Barwy szczęścia - serial obyczajowy TVP
12:30 Koło fortuny
13:15 Kozacka miłość - serial kostiumowy, prod. Rosja
14:05 Va Banque - teleturniej
14:35 Na sygnale - serial fabularyzowany TVP
15:10 Górscy ratownicy - serial obyczajowy
16:00 Koło fortuny
16:35 Familiada - teleturniej

SERIAL OBYCZAJOWY

17:15 Promyk nadziei - serial, prod. Turcja, 2019
18:00 Panorama
18:20 Va Banque - teleturniej
18:45 Kozacka miłość - serial kostiumowy, prod. Rosja
19:35 Barwy szczęścia - serial obyczajowy TVP
20:40 Kulisy serialu „M jak miłość"
20:55 M jak miłość - serial TVP
21:40 Małe kobietki - serial
22:40 Zainwestuj w marzenia - serial TVP
22:50 The Good Doctor - serial obyczajowy
23:45 Wyszyński. Wróg nr 1
00:50 Mąż swojej żony - komedia
02:35 Miłosne rozgrywki - komedia

TVN

05:40 Uwaga! - magazyn
06:00 Ukryta prawda - program obyczajowy
07:00 Kuchenne rewolucje - program kulinarno-rozrywkowy
08:00 Dzień Dobry TVN - magazyn
11:35 Doradca smaku
11:45 Ukryta prawda - program obyczajowy
14:55 Szpital - program obyczajowy
16:00 LAB
17:00 Kuchenne rewolucje - program kulinarno-rozrywkowy
18:00 Ukryta prawda - program obyczajowy
19:00 Fakty
19:25 Uwaga! koronawirus
19:35 Sport
19:45 Pogoda
19:55 Uwaga! - magazyn
20:10 Doradca smaku
20:15 Na Wspólnej - serial

PROGRAM ROZRYWKOWY

20:55 Milionerzy - program rozrywkowy
21:30 Żywioły Saszy - serial, Polska
22:30 Wszystko, co dobre - film sensacyjny, prod. USA, 2010, reż. Andrew Jarecki, wyk. Ryan Gosling, Kirsten Dunst, Frank Langella, Lily Rabe, Philip Baker Hall, Diane Venora, Kristen Wiig
00:35 Porwani - serial, USA
01:35 Oszuści - serial, USA
02:35 Uwaga! - magazyn
02:55 Noc magii
04:15 Szpital - program obyczajowy

POLSAT

06:00 Nowy dzień z Polsat News
08:40 Malanowski i Partnerzy - serial kryminalny prod. Polska
09:40 Sekrety rodziny
10:40 Dlaczego ja?
11:40 Gliniarze - serial kryminalny prod. Polska
12:50 Wydarzenia
13:25 Interwencja
13:40 Trudne sprawy
14:40 Dlaczego ja?
15:50 Wydarzenia
16:10 Pogoda
16:15 Interwencja
16:30 Na ratunek 112
17:00 Gliniarze - serial kryminalny prod. Polska
18:00 Pierwsza miłość
18:50 Wydarzenia
19:25 Gość Wydarzeń
19:45 Sport, Pogoda

FILM PRZYGODOWY

20:00 Piraci z Karaibów: Skrzynia umarlaka Jedyny w swoim rodzaju pirat - kapitan Jack Sparrow - powraca z kolejnym krwawym długiem do spłacenia - ofiarował bowiem swoją duszę legendarnemu Davy Jonesowi, niesamowitemu władcy podmorskich głębin, który teraz domaga się swej własności.
23:15 Kolekcjoner kości Wśród mieszkańców Nowego Jorku wybucha panika, kiedy dowiadują się, że w mieście grasuje psychopatyczny morderca.
01:55 Tajemnice losu

TVP Kultura

07:25 Teledysk
07:45 Informacje kulturalne
08:10 Rok 2020
08:40 Wydarzenie aktualne
09:10 Panna Nikt - dramat, prod. Polska, 1996, reż. Andrzej Wajda, wyk. Anna Wielgucka, Anna - Maria Mucha, Anna Powierza, Stanisława Celińska, Małgorzata Potocka, Leszek Teleszyński, Małgorzata Pieczyńska, Anna Romantowska, Adam Siemion
11:00 Komediantka - serial
12:10 Zaklęty Dwór - serial
13:30 Tego się nie wytnie - talk-show
15:00 Morze plastiku - film dokumentalny
16:05 Spokój - film TVP
17:40 Co dalej?
17:55 Tamte lata, tamte dni - Marta Lipińska
18:30 Informacje kulturalne

SERIAL KOSTIUMOWY

18:55 Saga rodu Forsyte'ów - serial kostiumowy
20:00 Teatr Telewizji - Clarissima - monodram, reż. Tomasz Cyz, wyk. Aleksandra Justa
21:05 Lekkie obyczaje - Pani Hyde - film fabularny, prod. Francja, 2017
22:50 Co dalej? - program publicystyczny
23:10 Informacje kulturalne
23:40 Młoda Polska - Rykoszety - krótkometrażowy
00:20 Panorama kina polskiego - Król życia - komedia
02:10 Kino Mocnych Wrażeń - Missisipi w ogniu - film fabularny
04:25 Teledysk

TV Puls

06:00 Zbuntowany anioł - telenowela Piękna, przebojowa i trochę nieokrzesana - Milagros - jest sierotą wychowaną w klasztorze. Jej matka, porzucona przez jej ojca, zmarła przy porodzie, pozostawiając Milagros jedynie medalik z Matką Boską. Po ukończeniu 18 lat, Mili, nazywana przez wszystkich "Cholito", dostaje posadę służącej w domu bardzo bogatej rodziny DiCarlo.
07:00 Lombard. Życie pod zastaw - serial
09:00 Rodzinny interes - serial obyczajowy
10:00 Zbuntowany anioł - telenowela
12:00 Zaklinaczka duchów - serial fantasy
14:00 Lombard. Życie pod zastaw - serial

SERIAL OBYCZAJOWY

16:00 Rodzinny interes - serial obyczajowy
18:00 Lombard. Życie pod zastaw - serial obyczajowy
20:00 Piąty element
22:25 Igrzyska śmierci: W pierścieniu ognia Katniss i Peeta odbywają obowiązkowe Tournée Zwycięzców. Dowiadują się o fali zamieszek, do których doprowadzili, łamiąc reguły igrzysk.
01:25 Saper
03:20 Na jedwabnym szlaku
04:35 Z archiwum policji - serial dokumentalny
05:00 Rodzinny interes - serial obyczajowy

TVN 7

05:50 Szkoła
06:50 Szpital
07:55 Po pierwsze kino
07:55 Zakochani po uszy - serial, Polska
08:25 Miłe wieści
08:30 Rozwód. Walka o wszystko
09:30 Ukryta prawda - program obyczajowy
11:30 Ten moment
12:00 Szpital
13:00 Szkoła
14:00 19 + - obyczajowy
14:30 Sąd rodzinny - program sądowy
15:30 Sędzia Anna Maria Wesołowska - program sądowy
16:30 Ukryta prawda - program obyczajowy
17:30 Brzydula - serial, Polska
18:00 Rozwód. Walka o wszystko
19:00 19 + - obyczajowy
19:30 Zakochani po uszy

SERIAL OBYCZAJOWY

20:00 Brzydula - serial, Polska
20:30 Hotel Paradise
21:35 Miasto złodziei - film sensacyjny, prod. USA, 2010, reż. Ben Affleck, wyk. Ben Affleck, Rebecca Hall, Jon Hamm, Jeremy Renner, Blake Lively, Pete Postlethwaite
00:10 Akcja na Eigerze - film sensacyjny, USA, 1975, reż. Clint Eastwood, wyk. Clint Eastwood, George Kennedy, Vonetta McGee, Jack Cassidy, Heidi Brühl, Thayer David
02:55 Druga strona medalu - talk show
03:40 Noc magii

TV 4

06:00 Gliniarz i prokurator **07:00** Strażnik Teksasu **08:00** Nasz Nowy Dom **09:00** Sędzia Judy **09:30** Pierwsza miłość **10:20** Nowe Sekrety Sąsiadów **10:50** Detektywi w akcji **11:50** Kobra - oddział specjalny
12:55 STOP Drogówka **14:55** Z miłości do dziecka **16:00** Policjantki i Policjanci **17:00** Kochane Pieniądze **19:00** Policjantki i Policjanci **20:00** Święty **20:30** Sprawiedliwi - Wydział Kryminalny
21:40 Selekcja: Odwrócony Z Odry zostają wyłowione zwłoki nieznanego mężczyzny. Precyzyjny strzał w głowę oraz ciało obciążone kamieniami wskazują, że padł ofiarą mafijnych porachunków. **23:05** Wzór **00:10** Śmierć na 1000 sposobów **01:30** Pękniesz ze śmiechu

TV Trwam

12:00 Msza Święta pod przewodnictwem Ks. Abp. Mieczysława Mokrzyckiego, Metropolity Lwowskiego **14:30** Prawda a Historia **14:40** „Ojcu Świętemu się nie odmawia..." **15:15** Jan Paweł II i cud w Kostaryce **15:50** Ma się rozumieć **16:00** Informacje dnia **16:10** Jestem mamą **16:30** Kalejdoskop Młodych
16:50 Refleksje nad Psalmem XXIII **17:00** 100 cudownych miejsc na świecie **17:10** Prosto o gospodarce **17:30** Rajd Katyński **17:55** Poczet Wielkich Polaków **18:00** Regina Coeli **18:05** Informacje dnia **18:15** Rozmowy niedokończone **19:25** Święty na każdy dzień **19:30** Każdy maluch to potrafi
19:45 Modlitwa z telefonicznym udziałem dzieci **20:00** Informacje dnia **20:20** Różaniec **20:50** Myśląc Ojczyzna **21:00** Apel Jasnogórski

eprasa.pl f191f9d40c

ZDROWA WODA MUSI BYĆ ŻYWA!

Fot. Pixabay

In vino veritas, in aqua sanitas — mawiali starożytni Rzymianie. W winie prawda, ale w wodzie zdrowie... Ale konkretnie w jakiej? Pić kranówkę czy szarpać się z butelkami wykonanymi z tego zabójczego PET? A może jest coś jeszcze lepszego...?

Wiosna sprzyja aktywności fizycznej. Po miesiącach tego ze wszech miar zabójczego lockdownu chcemy wychodzić na świeże powietrze, spacerować, jeździć rowerem — cieszyć się przyrodą. Pandemia pandemią, ale generalnie po każdej zimie co więksi zapaleńcy zaczynają z wielką werwą uczestniczyć w zajęciach fitness, jogi, treningach cardio — wszystko, by jak najprędzej odzyskać formę i w wiosnę, a wkrótce też w lato wkroczyć z nieskazitelną sylwetką, gibko i na sprężynujących nogach.

To oczywiście scenariusz idealny, wiadomo, tak co wiosnę obiecuje moja trenerka... Zasadniczo bowiem spacery wciąż trzeba odbywać w towarzystwie huraganowych wiatrów, drzewa i trawy już zaczęły swój pylący proceder, więc alergikom nawet lekarze zalecają raczej bezruch i areszt domowy, a zapału na zajęcia fitness większości uczestników starcza tak mniej więcej gdzieś do końca marca...!

A ja mam inny problem. Na takim treningu, jadąc rowerem, a niechby nawet i na spacerze — człowiek potrafi się zmęczyć, zadyszeć, zasapać. A zatem człowiek potrzebuje wody. A o wodzie ostatnio sporo w debacie publicznej się mówi, przy czym najgłośniejsze są dwie szkoły: lepsza jest kranówka i lepsza jest butelkowana woda mineralna.

ZA KRANÓWKĄ

Głównymi orędownikami picia wody prosto z kranu są... przedsiębiorstwa wodociągowe, które w swoich licznych, cyklicznych akcjach promują picie swojskiej kranówki od rana do wieczora bez żadnych obaw o zdrowie. Ich argumenty są proekologiczne i prozdrowotne: ponieważ woda z wodociągu nie wymaga opakowania — konsument kranówki ogranicza w ten sposób ilość produkowanych śmieci. Dodatkowo, woda wodociągowa dostępna choćby w formie poidełek w szkołach ma wśród dzieci i młodzieży wyrabiać zdrowy nawyk picia wody jako takiej — szczególnie zamiast słodkich napojów. No i odpada dźwiganie butelek w już i tak nie za lekkich plecakach. Za kranówką przemawiają też koszty: produkcja 1 litra kranówki kosztuje znacznie mniej niż 1 litr wody butelkowanej.

Czy jednak za tymi pozornie szczytnymi ideami przedsiębiorstw wodociągowych nie idzie jedynie chęć zysku? Czy nie jest to wyłącznie pełna sprytu i finezji kampania marketingowa promująca własny produkt? I czy da się postawić znak równości pomiędzy wodami z kranu a wodami butelkowanymi?

Zasadniczo, od dnia wejścia Polski do Unii Europejskiej rozpoczęła się walka o fundusze europejskie na modernizację stacji uzdatniania wody i wodociągów w większości gmin w Polsce. Czysty zysk jest taki, że dziś rzeczywiście woda z kranu jest nieporównywalnie lepszej jakości niż jeszcze kilkanaście lat temu. Coraz nowocześniejsze są też sposoby uzdatniania wody: w takiej stolicy o bezpieczeństwo wody dbają małże, a chloru nie poczułaby nawet całe życie walcząca o czystość warszawskiej wody Joanna Chmielewska.

A jednak z drugiej strony co jakiś czas mrozi mnie wiadomość o świeżo wykrytych w sieci wodociągowej bakteriach coli, pałeczkach okrężnicy i innych formach życia, z którymi akurat osobiście nie chciałbym wchodzić w żadne bliskie kontakty...!

W 2017 r. Najwyższa Izba Kontroli opublikowała raport o ochronie jakości wód przeznaczonych do spożycia. Lektura, niestety, nie poraża optymizmem, bo wedle oceny NIK „działania realizowane przez przedsiębiorstwa wodociągowe i gminy nie gwarantują należytej ochrony jakości wody ujmowanej i podawanej do sieci wodociągowej, przeznaczonej do spożycia przez ludzi. Wiąże się to m.in. z brakiem stref ochronnych wokół ujęć wód i słabym nadzorem gmin nad gospodarką ściekową na ich terenie". Dalej możemy też przeczytać, że choć infrastruktura wodociągowa wciąż się poprawia — jakość dostarczanej wody w wielu miejscach w Polsce pozostawia wiele do życzenia.

KRANÓWKA KONTRA BUTELKOWANA MINERALNA

Zacznijmy od tego, że woda z kranu i woda z butelki — to dwie zupełnie inne wody! I to bardzo dobrze: gdybyśmy bowiem wodę mineralną bez żad-

eprasa.pl f191f9d40c

nych ograniczeń i wyrzutów sumienia stosowali choćby do prania — żywot naszej pralki, z pewnością ku uciesze producenta i dystrybutorów, byłby nader krótki. Twarda, wysokozmineralizowana woda, owszem, służy zdrowiu — ale już sprzętom domowym niekoniecznie. W rachubę, prócz składu mineralnego, wchodzi też sposób pozyskiwania, z którym w parze idzie czystość. Trzymając więc w ręku szklankę wody źródlanej niskozmineralizowanej — mogę pokusić się o tezę, że podobny skład naleję sobie do drugiej szklanki prosto z kranu. Co jednak różni obie szklanki? Właśnie czystość! Głębokie warstwy wodonośne, z których wody mineralne i źródlane pochodzą, są w naturalny sposób chronione przed zewnętrznymi zanieczyszczeniami i pozyskiwana z nich woda nie wymaga niczego poza kontrolą, napowietrzeniem i odfiltrowaniem cząstek stałych. Tu jej przetwórstwo się kończy.

Sprawa wody wodociągowej prezentuje się kompletnie inaczej. Ze względów sanitarnych ta woda jest zawsze uzdatniana. Faktycznie, w niektórych miejscowościach część wód pozyskiwana jest z ujęć głębinowych — jednak ze względu na ich płytkość oraz mieszanie tych wód z wodami pozyskiwanymi z ujęć powierzchniowych i tak trzeba poddawać je uzdatnianiu. Oczywiście, nowoczesne technologie pozwalają ograniczyć chlorowanie i załatwiać sprawę choćby lampami UV, ale, jak pokazuje najnowszy raport NIK — to wciąż za mało. Wedle NIK-u gminy i wodociągi nie dbają wystarczająco o zabezpieczenie miejsc, z których woda jest pobierana i wyznaczania stref ochronnych. A bez ustanowienia tych stref nie można egzekwować ani odpowiedniego zabezpieczenia samych ujęć, ani warstw wodonośnych, z których woda jest ujmowana.

Co zatem pijemy tak konkretnie? Do rzek i jezior przedostają się przecież środki ochrony roślin, nawozy, a niekiedy ścieki z fabryk, chemikalia czy leki...!

Pamiętajmy ponadto, że litr wody wodociągowej jest rzeczywiście tańszy niż tej w butelce. Jednak naturalne wody podziemne butelkowane są w miejscu ich wydobycia — wody wodociągowe pokonują nieraz kilometry rur, zanim

Fot. Pixabay

trafią do naszego domu. Dodatkowo wodociągi odpowiadają za wodę dostarczaną do wodomierza, ale za stan naszych instalacji w domach i blokach już nie. Dbając o higienę w całym domu z nawet przesadną pedanterią — odpowiedzcie szczerze, jak często czyścicie sitko z kranu? Co ile czasu zmieniacie je lub usuwacie nagromadzony tam kamień?

BUTELKI PET

Co jest jednak grane z tym plastikiem? Czy woda z plastikowej butelki będzie zdrowa i bezpieczna? Dzielni amerykańscy naukowcy przecież nie śpią i całkiem niedawno ogłosili, że już kilkanaście dni po butelkowaniu woda, która z naklejki obiecuje samo zdrowie, de facto może być dla zdrowia niebezpieczna. Ich eksperyment polegał na trzymaniu wód różnych producentów, butelkowanych w butelkach PET, przez 4 tygodnie w temperaturze 70 st. C. Po ponownym badaniu okazało się, że woda po eksperymencie w swoim składzie zawierała antimony oraz słynny, morderczy bisphenol A, znany jako BPA. Kilka osób zwróciło jednak uwagę na dość istotny fakt: jaka woda w butelce na ścieżce od rozlewni do momentu zakupu przez klienta i spożycia ma szansę znaleźć się w temp. 70 st. na całe 4 tygodnie? Takie „badania" mają na celu zdyskredytowanie wód w butelkach, a w konsekwencji narażają na śmieszność samych „badaczy". Proponuję w ramach eksperymentu, by też w wysokiej temperaturze i koniecznie na 4 tygodnie zostawić śmietanę. I bardzom ciekawa wyników tego eksperymentu. Choć niekoniecznie odpowiadam za zniszczenia i straty moralne.

Czyli wniosek byłby taki, że wysokozmineralizowana woda mineralna jest naturalna, pierwotnie czysta i dostarcza nam życiodajnych składników mineralnych. A woda wodociągowa? Ugasi tylko nasze pragnienie...

KOMPROMIS

Ale, ale...! Że woda wodzie nierówna — wiadomo. Kranówka, mineralna butelkowana? Nie! zdrowa woda musi być żywa!

O żywej wodzie mówi się, że jest bardziej mokra — co już na wstępie mnie akurat zastanawia, bo jakoś nie zauważam, by zwykła woda z kranu lub butelki cierpiała na nadmierną suchość...! Tymczasem żywa woda cieszy się coraz większym zainteresowaniem i z dnia na dzień zdobywa rzesze fanów. Prócz tego intrygującego faktu, że jest bardziej mokra — żywa woda zdaniem zwolenników zawiera też duże ilości wolnych elektronów. Dodatkowo jej struktura chemiczna jest dokładnie taka, jak struktura płynów wewnątrz naszego organizmu — dzięki temu żywa woda zdaniem niektórych jest w stanie uchronić nas przed wieloma chorobami, w tym nawet przed rakiem. Jakie jeszcze zdrowotne właściwości ma żywa woda, jakie są jej rodzaje i dlaczego warto się do żywej wody przekonać?

SAME FAKTY

Przygodę z żywą wodą warto zacząć od rzetelnej wiedzy i kilku niezaprzeczalnych faktów.

Po pierwsze zaczynamy od wody wzorcowej, bo to na niej powstaje woda żywa. By lepiej ją poznać, trzeba wiedzieć, co to są orto-klastry i para-klastry. Ogólnie klastry to grupy cząsteczek połączone wiązaniem wodorowym. To dzięki klastrom w temperaturze pokojowej woda jest cieczą, a nie gazem. Woda wzorcowa w 100 proc. składa się z orto-klastrów — para-klastrów nie ma w niej wcale. Generalnie proporcje pomiędzy orto- a para-kalstrami stanowią, czy woda jest martwa — czy żywa. Znawcy przyjmują, że woda żywa zaczyna się od proporcji 50 proc. do 50 proc. orto- do para-klastrów.

Specjaliści od wody wzorcowej twierdzą, że to jedyna woda na naszej planecie, która jest niezniszczalna. Ma zdolność naprawiania wody słodkiej i słonej, zapobiega tworzeniu błędów replikacji DNA. To także woda, która reaguje na każdego człowieka indywidualnie i ma niespotykanie silną energię życia. To woda, która przywraca życie martwej wodzie — to woda, która życie ratuje.

Dla porównania woda, która płynie z naszych kranów, w ok. 5 proc. składa się z orto-klastrów — a w 95 proc. z para-klastrów. Czyli bez dwóch zdań jest wodą martwą.

OD WZORCOWEJ DO ŻYWEJ

Z uzdatniania wody wzorcowej powstaje woda żywa. Zatem już na początku proszę pamiętać, że woda żywa nie jest wodą wzorcową. A czym jest?

W naturze cykl wody trwa 60 lat — co oznacza, że kiedy dziś podlejemy szklanką wody kwiatek na naszej działce, za 60 lat ta woda ze szklanki wypłynie w studni głębinowej. Od początków rewolucji przemysłowej, a już zwłaszcza w ostatnich dziesięcioleciach, woda, która podchodzi pod powierzchnię ziemi, trafia na nawozy sztuczne z pól, a do oczyszczalni ścieków płynie nie zawsze pierwszej jakości wodociągami. Przez to wszystko ta dawniej nieskazitelnie czysta woda zatracała swoją strukturę. Smutne, ale szacuje się, że dziś woda na całej planecie Ziemia w 95 proc. jest zaburzona.

WODA ŻYWA MA WIELE ZADZIWIAJĄCYCH CECH. PRZEDE WSZYSTKIM WYPIERA TOKSYNY Z ORGANIZMU.

Choć ten mechanizm nie został jeszcze dokładnie zbadany, taka właściwość może wynikać ze zdolności wody żywej do samooczyszczenia. Tak, jak potrafi usunąć gaz — tak samo potrafi też usunąć wszelkie związki jej obce i obce naszemu organizmowi. Co oczywiste, taki oczyszczony organizm funkcjonuje o wiele lepiej, nie traci energii na walkę z truciznami, dłużej zachowuje młodość i sprawność. Woda żywa odpowiada również za jedną z najbardziej istotnych dla organizmu człowieka funkcji: zapobiega mianowicie błędom podczas replikacji DNA — a to ten proces jest często przyczyną powstawania nowotworów.

DAJ SIĘ PRZEKONAĆ!

... I zacznij inwestować we własne zdrowie! — chciałaby się zakrzyknąć. Bo, co nawet zrozumiałe — nowość często budzi sceptycyzm. I wywołuje pytania żądające natychmiastowych odpowiedzi.

— Kiedy my zaczęliśmy swoją przygodę ze Starym Sadem, akurat trafiliśmy na dwa z rzędu lata suszy — mówi Tomasz Smoliński, właściciel i wytwórca soków jabłkowych na żywej wodzie. — Szczęśliwie, są to stare drzewa, a zatem ich korzenie sięgają zarówno płytkich warstw ziemi, ale i tych bardzo głębokich. Chcąc zatem wspomóc te korzenie i poprawić jakość i wielkość zbioru — zdecydowaliśmy się na wodę żywą. Tam, w baniakach z wodą umieszczamy wielkie kule do żywej wody. A jeśli nawet raz na jakiś czas trafiał nam się w tych suchych miesiącach deszcz — to ja tak sobie wymyśliłem, by podlewać drzewka razem z deszczem. Bo uznałem, że ta deszczówka, a razem z nią także woda żywa — wnikną po prostu głębiej i dotrą nawet do tych najstarszych korzeni. Efekt jest taki, że pod samymi drzewami rośnie trawa, a w ubiegłym roku zaczęły wschodzić poziomki...

A pewnie że rosną! Bo mogą! Bo ziemi nie przesyca chemia. Bo ktoś, konkretnie pan Tomasz z żoną Kamilą — pozwolili wziąć naturze wiele spraw w swoje własne ręce.

— Wiadomo, że to, co nowe, nieznane — budzi na początku niechęć i sceptycyzm — przyznaje Jacek Zdrojewski, który na żywej wodzie prowadzi z kolei winnicę. Przy czym też warto odnotować, że winnica pana Jacka świetnie funkcjonuje i bujnie obradza w okolicach swojskich, podelbląskich Kadyn...! — Ale ja sceptyków nie przekonuję badaniami, wyliczeniami, opracowaniami naukowymi. Ja podaję przykłady: swojej winnicy, Starego Sadu albo piekarni w Malborku — mówi pan Jacek. — I to nasi klienci, wychwytując poprawę smaku i lepszy wpływ spożywanych produktów na własne zdrowie — są najlepszym świadectwem, że żywa woda działa i zauważalnie wpływa na poprawę — przede wszystkim naszego życia.

Magdalena Maria Bukowiecka

Teraz każdy sam może przekonać się o skuteczności żywej wody. Nie tylko w przedsiębiorstwie, ale nawet we własnym domu. To najlepsza inwestycja we własne zdrowie, w dodatku bez ryzyka. Produkty znanej marki HarmonyH2O od lat cieszą się dużą popularnością wśród klientów. Piekarnia Koszykowa, sztumski sad i winnica w pobliskich Kadynach — są tego najlepszym przykładem. Dzięki urządzeniom do strukturyzowania wody możemy mieć żywą wodę w dowolnej ilości. Co ważne, na wszystkie produkty HarmonyH2O udziela dożywotniej gwarancji! Warto już dziś sięgnąć po żywą wodę i samemu przekonać się o jej właściwościach. Zajrzyj na stronę http://bit.ly/zywa/_woda — i zacznij pić żywą wodę. Na zdrowie!

eprasa.pl f191f9d40c

7221otbr-A-G

Poszukuję kroniki szkoły w Linowcu koło Grodziczna
z lat 1910-1921, pisanej przez ówczesnego nauczyciela w Linowcu Stefana Krajewskiego.
Kronika ta była prowadzona w językach niemieckim oraz polskim.

509-897-732, 87 428-03-49

43321ggi-b-M

komunikat

Na podstawie art. 35 ust. 1 i 2 ustawy z dnia 21 sierpnia 1997 r. o gospodarce nieruchomościami (Dz.U. z 2020 r., poz. 1990 ze zm.)

Burmistrz Susza

informuje,

że na tablicy ogłoszeń w siedzibie Urzędu Miejskiego w Suszu zostały wywieszone do publicznej wiadomości wykazy nieruchomości przeznaczonych do sprzedaży w drodze bezprzetargowej na rzecz najemy:
- nieruchomość lokalowa położona w Suszu przy ul. Słowiańskiej 34/8, oznaczona nr dz. 118 o pow. 191 m^2
- nieruchomość lokalowa położona w Suszu przy ul. Os. J. Korczaka 5/2, oznaczona nr dz. 129/1 o pow. 295 m^2
- nieruchomość lokalowa położona w Suszu przy ul. Koszarowej 15B/4, oznaczona nr dz. 4/3, 4/5, 4/6, 4/7 i 4/9 o łącznej pow. 5404 m^2
- nieruchomość lokalowa położona w Suszu przy ul. ul. Koszarowej 13/7, oznaczona nr dz. 4/3, 4/5, 4/6, 4/7 i 4/9 o łącznej pow. 5404 m^2

Wykazy znajdują się w Biuletynie Informacji Publicznej, prowadzonym przez Urząd Miejski w Suszu pod adresem http://bip.susz.pl w zakładce nieruchomości.

16321ilzi-A-G

Burmistrz Susza

podaje do publicznej wiadomości, że dnia 11.05.2021 r. na tablicy ogłoszeń Urzędu Miejskiego w Suszu wywieszono na okres 21 dni wykaz nieruchomości przeznaczonych do wydzierżawienia w trybie bezprzetargowym.
Wykaz znajduje się też w Biuletynie Informacji Publicznej, prowadzonym przez Urząd Miejski w Suszu pod adresem http://bip.susz.pl,w zakładce Nieruchomości.

16721ilzi-a-M

Sędzia komisarz masy upadłości Dariusza Woźniaka, prowadzącego działalność gospodarczą pod nazwą Dariusz Woźniak – Usługi Transportowo-Budowlane w Elblągu w upadłości likwidacyjnej, sygn. akt V GUp 20/15, zawiadamia, iż został sporządzony ostateczny plan podziału k. 1429-1431, który można przeglądać w czytelni SR w Elblągu, ul. płk. Dąbka 21, za uprzednim umówieniem się telefonicznie lub mailowo i w terminie dwóch tygodni od obwieszczenia w MSiG można wnieść do sędziego komisarza zarzuty przeciwko planowi podziału.

20621see1-a-M

Załącznik do Uchwały nr 12.39.2021 Zarządu Powiatu Ełckiego z dnia 13 maja 2021 r. w sprawie ogłoszenia konkursu w celu wyłonienia kandydata na stanowisko dyrektora ***Zespołu Szkół nr 2 im. Krzysztofa Kamila Baczyńskiego w Ełku, ul. gen. Wł. Sikorskiego 7, 19-300 Ełk*** *(zgodnie z Rozporządzeniem Ministra Edukacji Narodowej z dnia 11 sierpnia 2017 r. w sprawie regulaminu konkursu na stanowisko dyrektora publicznego przedszkola, publicznej szkoły podstawowej, publicznej szkoły ponadpodstawowej lub publicznej placówki oraz trybu pracy komisji konkursowej (Dz. U. z 2017 r. poz. 1587 z późn. zm.)*

OGŁOSZENIE O KONKURSIE

Zarząd Powiatu Ełckiego ogłasza konkurs na stanowisko dyrektora Zespołu Szkół nr 2 im. Krzysztofa Kamila Baczyńskiego w Ełku, ul. gen. Wł. Sikorskiego 7, 19-300 Ełk.

I. Do konkursu może przystąpić osoba, która spełnia wymagania określone w Rozporządzeniu Ministra Edukacji Narodowej z dnia 11 sierpnia 2017 r. w sprawie wymagań, jakim powinna odpowiadać osoba zajmująca stanowisko dyrektora oraz inne stanowisko kierownicze w publicznym przedszkolu, publicznej szkole podstawowej, publicznej szkole ponadpodstawowej oraz publicznej placówce (Dz. U. z 2017 r. poz. 1597 z późn. zm.).

II. Oferty osób przystępujących do konkursu powinny zawierać:
1) uzasadnienie przystąpienia do konkursu wraz z koncepcją funkcjonowania i rozwoju Zespołu Szkół nr 2 im. Krzysztofa Kamila Baczyńskiego w Ełku,
2) życiorys z opisem przebiegu pracy zawodowej, zawierający w szczególności informację o:
a. co najmniej pięcioletnim stażu pracy pedagogicznej na stanowisku nauczyciela, - w przypadku nauczyciela, albo
b. co najmniej pięcioletnim stażu pracy dydaktycznej na stanowisku nauczyciela akademickiego - w przypadku nauczyciela akademickiego, albo
c. co najmniej pięcioletnim stażu pracy, w tym co najmniej dwuletnim stażu pracy na stanowisku kierowniczym – w przypadku osoby niebędącej nauczycielem,
3) oświadczenia zawierającego następujące dane osobowe kandydata:
- imię (imiona) i nazwisko,
- datę i miejsce urodzenia,
- obywatelstwo,
- miejsce zamieszkania (adres do korespondencji);
4) poświadczone przez kandydata za zgodność z oryginałem kopie dokumentów potwierdzających posiadanie wymaganego stażu pracy, o którym mowa w pkt 2: świadectwa pracy, zaświadczeń o zatrudnieniu lub innych dokumentów potwierdzających okres zatrudnienia,
4) poświadczone przez kandydata za zgodność z oryginałem kopie dokumentów potwierdzających posiadanie wymaganego wykształcenia, w tym dyplomu ukończenia studiów pierwszego stopnia, studiów drugiego stopnia, jednolitych studiów magisterskich lub świadectwa ukończenia studiów podyplomowych, z zakresu zarządzania albo świadectwa ukończenia kursu kwalifikacyjnego z zakresu zarządzania oświatą,
5) w przypadku cudzoziemca - poświadczone przez kandydata za zgodność z oryginałem kopie:
- dokumentu potwierdzającego znajomość języka polskiego, o którym mowa w ustawie z dnia 7 października 1999 r. o języku polskim (Dz. U. z 2019 r. poz. 1480), lub
- dyplomu ukończenia studiów pierwszego stopnia, studiów drugiego stopnia lub jednolitych studiów magisterskich, na kierunku filologia polska, lub
- dokumentu potwierdzającego prawo do wykonywania zawodu tłumacza przysięgłego języka polskiego,
6) poświadczonej przez kandydata za zgodność z oryginałem kopii zaświadczenia lekarskiego o braku przeciwwskazań zdrowotnych do wykonywania pracy na stanowisku kierowniczym,
7) oświadczenie, że przeciwko kandydatowi nie toczy się postępowanie o przestępstwo ścigane z oskarżenia publicznego lub postępowanie dyscyplinarne,
8) oświadczenie, że kandydat nie był skazany prawomocnym wyrokiem za umyślne przestępstwo lub umyślne przestępstwo skarbowe,
9) oświadczenie, że kandydat nie był karany zakazem pełnienia funkcji związanych z dysponowaniem środkami publicznymi, o którym mowa w art. 31 ust. 1 pkt 4 ustawy z dnia 17 grudnia 2004 r. o odpowiedzialności za naruszenie dyscypliny finansów publicznych (Dz. U. z 2017 r. poz. 1311),
10) oświadczenie o dopełnieniu obowiązków, o którym mowa w art. 7 ust. 1 i ust. 3a ustawy z dnia 18 października 2006 r. o ujawnianiu informacji o dokumentach organów bezpieczeństwa państwa z lat 1944-1990 oraz treści tych dokumentów (t.j. Dz. U. z 2020 r. poz. 2141 z późn. zm.) - w przypadku kandydata na dyrektora publicznej szkoły urodzonego przed dniem 1 sierpnia 1972 r.,
11) poświadczona przez kandydata za zgodność z oryginałem kopia aktu nadania stopnia nauczyciela mianowanego lub dyplomowanego – w przypadku nauczyciela,
12) poświadczona przez kandydata za zgodność z oryginałem kopia karty oceny pracy lub oceny dorobku zawodowego – w przypadku nauczyciela i nauczyciela akademickiego,
13) W przypadku nauczyciela i nauczyciela akademickiego - oświadczenie, że kandydat nie był prawomocnie ukarany karą dyscyplinarną o której mowa w art. 76 ust. 1 ustawy z 26 stycznia 1982 r. - Karta Nauczyciela (t.j. Dz. U. z 2019 r. poz. 2215 z późn. zm.), lub karą dyscyplinarną, o której mowa w art. 276 ust. 1 ustawy z dnia 20 lipca 2018 r. – Prawo o szkolnictwie wyższym i nauce (t.j. Dz. U. z 2020 poz. 85 z późn. zm.) lub karą dyscyplinarną o której mowa w art. 140 ust. 1 ustawy z dnia 27 lipca 2005 r. – Prawo o szkolnictwie wyższym (Dz. U. 2017 r. poz. 2183, z późn. zm.)
14) oświadczenie, że kandydat ma pełną zdolność do czynności prawnych i korzysta z pełni praw publicznych,

III. Sposób składania ofert:
1) Oferty należy składać w zamkniętych kopertach z podanym adresem zwrotnym i dopiskiem „Konkurs na stanowisko dyrektora Zespołu Szkół nr 2 im. Krzysztofa Kamila Baczyńskiego w Ełku", w sekretariacie Starostwa Powiatowego w Ełku, ul. marsz. Józefa Piłsudskiego 4, 19-300 Ełk do godziny 15^{00} lub przesłać pocztą na adres: Starostwo Powiatowe w Ełku, ul. marsz. Józefa Piłsudskiego 4, 19-300 Ełk w terminie do dnia **31 maja 2021 r.** (decydująca będzie data stempla pocztowego nadania przesyłki).
2) Oferty przesłane pocztą elektroniczną nie będą rozpatrywane,
3) Oferty złożone po terminie nie będą rozpatrywane.

IV. Konkurs przeprowadzi komisja konkursowa powołana przez Zarząd Powiatu Ełckiego. Na żądanie Zarządu Powiatu Ełckiego kandydat jest obowiązany przedstawić oryginał dokumentów, o których mowa w pkt II ppkt 4-7,12 i 13. Przed przystąpieniem do rozmowy z kandydatem dopuszczonym do postępowania konkursowego komisja konkursowa ma prawo żądać przedstawienia dowodu osobistego kandydata lub innego dokumentu potwierdzającego jego tożsamość oraz posiadane obywatelstwo.

V. O terminie i miejscu przeprowadzenia postępowania konkursowego kandydaci zostaną powiadomieni indywidualnie (pisemnie).

25321ekwe-a-M

Załącznik do Uchwały nr 12.40.2021 Zarządu Powiatu Ełckiego z dnia 13 maja 2021 r. w sprawie ogłoszenia konkursu w celu wyłonienia kandydata na stanowisko dyrektora ***Zespołu Szkół nr 6 im. Macieja Rataja w Ełku, ul. Michała Kajki 4, 19-300 Ełk*** *(zgodnie z Rozporządzeniem Ministra Edukacji Narodowej z dnia 11 sierpnia 2017 r. w sprawie regulaminu konkursu na stanowisko dyrektora publicznego przedszkola, publicznej szkoły podstawowej, publicznej szkoły ponadpodstawowej lub publicznej placówki oraz trybu pracy komisji konkursowej (Dz. U. z 2017 r. poz. 1587 z późn. zm.)*

OGŁOSZENIE O KONKURSIE

Zarząd Powiatu Ełckiego ogłasza konkurs na stanowisko dyrektora Zespołu Szkół nr 6 im. Macieja Rataja w Ełku, ul. Michała Kajki 4, 19-300 Ełk.

I. Do konkursu może przystąpić osoba, która spełnia wymagania określone w Rozporządzeniu Ministra Edukacji Narodowej z dnia 11 sierpnia 2017 r. w sprawie wymagań, jakim powinna odpowiadać osoba zajmująca stanowisko dyrektora oraz inne stanowisko kierownicze w publicznym przedszkolu, publicznej szkole podstawowej, publicznej szkole ponadpodstawowej oraz publicznej placówce. (Dz. U. z 2017 r. poz. 1597 z późn. zm.).

II. Oferty osób przystępujących do konkursu powinny zawierać:
1) uzasadnienie przystąpienia do konkursu wraz z koncepcją funkcjonowania i rozwoju Zespołu Szkół nr 6 im. Macieja Rataja w Ełku,
2) życiorys z opisem przebiegu pracy zawodowej, zawierający w szczególności informację o:
a. co najmniej pięcioletnim stażu pracy pedagogicznej na stanowisku nauczyciela, - w przypadku nauczyciela, albo
b. co najmniej pięcioletnim stażu pracy dydaktycznej na stanowisku nauczyciela akademickiego - w przypadku nauczyciela akademickiego, albo
c. co najmniej pięcioletnim stażu pracy, w tym co najmniej dwuletnim stażu pracy na stanowisku kierowniczym – w przypadku osoby niebędącej nauczycielem,
3) oświadczenia zawierającego następujące dane osobowe kandydata:
- imię (imiona) i nazwisko,
- datę i miejsce urodzenia,
- obywatelstwo,
- miejsce zamieszkania (adres do korespondencji);
4) poświadczone przez kandydata za zgodność z oryginałem kopie dokumentów potwierdzających posiadanie wymaganego stażu pracy, o którym mowa w pkt 2: świadectwa pracy, zaświadczeń o zatrudnieniu lub innych dokumentów potwierdzających okres zatrudnienia,
5) poświadczone przez kandydata za zgodność z oryginałem kopie dokumentów potwierdzających posiadanie wymaganego wykształcenia, w tym dyplomu ukończenia studiów pierwszego stopnia, studiów drugiego stopnia, jednolitych studiów magisterskich lub świadectwa ukończenia studiów podyplomowych, z zakresu zarządzania albo świadectwa ukończenia kursu kwalifikacyjnego z zakresu zarządzania oświatą,
6) w przypadku cudzoziemca - poświadczone przez kandydata za zgodność z oryginałem kopie:
- dokumentu potwierdzającego znajomość języka polskiego, o którym mowa w ustawie z dnia 7 października 1999 r. o języku polskim (Dz. U. z 2019 r. poz. 1480), lub
- dyplomu ukończenia studiów pierwszego stopnia, studiów drugiego stopnia lub jednolitych studiów magisterskich, na kierunku filologia polska, lub
- dokumentu potwierdzającego prawo do wykonywania zawodu tłumacza przysięgłego języka polskiego,
7) poświadczonej przez kandydata za zgodność z oryginałem kopii zaświadczenia lekarskiego o braku przeciwwskazań zdrowotnych do wykonywania pracy na stanowisku kierowniczym,
8) oświadczenie, że przeciwko kandydatowi nie toczy się postępowanie o przestępstwo ścigane z oskarżenia publicznego lub postępowanie dyscyplinarne,
9) oświadczenie, że kandydat nie był skazany prawomocnym wyrokiem za umyślne przestępstwo lub umyślne przestępstwo skarbowe,
10) oświadczenie, że kandydat nie był karany zakazem pełnienia funkcji związanych z dysponowaniem środkami publicznymi, o którym mowa w art. 31 ust. 1 pkt 4 ustawy z dnia 17 grudnia 2004 r. o odpowiedzialności za naruszenie dyscypliny finansów publicznych (Dz. U. z 2017 r. poz. 1311),
11) oświadczenie o dopełnieniu obowiązków, o którym mowa w art. 7 ust. 1 i ust. 3a ustawy z dnia 18 października 2006 r. o ujawnianiu informacji o dokumentach organów bezpieczeństwa państwa z lat 1944-1990 oraz treści tych dokumentów (t.j. Dz. U. z 2020 r. poz. 2141 z późn. zm.) - w przypadku kandydata na dyrektora publicznej szkoły urodzonego przed dniem 1 sierpnia 1972 r.,
12) poświadczona przez kandydata za zgodność z oryginałem kopia aktu nadania stopnia nauczyciela mianowanego lub dyplomowanego – w przypadku nauczyciela,
13) poświadczona przez kandydata za zgodność z oryginałem kopia karty oceny pracy lub oceny dorobku zawodowego – w przypadku nauczyciela i nauczyciela akademickiego,
14) w przypadku nauczyciela i nauczyciela akademickiego - oświadczenie, że kandydat nie był prawomocnie ukarany karą dyscyplinarną o której mowa w art. 76 ust. 1 ustawy z 26 stycznia 1982 r. - Karta Nauczyciela (t.j. Dz. U. z 2019 r. poz. 2215 z późn. zm.), lub karą dyscyplinarną, o której mowa w art. 276 ust. 1 ustawy z dnia 20 lipca 2018 r. – Prawo o szkolnictwie wyższym i nauce (t.j. Dz. U. z 2020 poz. 85 z późn. zm.) lub karą dyscyplinarną o której mowa w art. 140 ust. 1 ustawy z dnia 27 lipca 2005 r. – Prawo o szkolnictwie wyższym (Dz. U. 2017 r. poz. 2183, z późn. zm.)
15) oświadczenie, że kandydat ma pełną zdolność do czynności prawnych i korzysta z pełni praw publicznych,

III. Sposób składania ofert:
1) Oferty należy składać w zamkniętych kopertach z podanym adresem zwrotnym i dopiskiem „Konkurs na stanowisko Zespołu Szkół nr 6 im. Macieja Rataja w Ełku", w sekretariacie Starostwa Powiatowego w Ełku, ul. marsz. Józefa Piłsudskiego 4, 19-300 Ełk do godziny 15^{00} lub przesłać pocztą na adres: Starostwo Powiatowe w Ełku, ul. marsz. Józefa Piłsudskiego 4, 19-300 Ełk w terminie do dnia **31 maja 2021 r.** (decydująca będzie data stempla pocztowego nadania przesyłki).
2) Oferty przesłane pocztą elektroniczną nie będą rozpatrywane,
3) Oferty złożone po terminie nie będą rozpatrywane.

IV. Konkurs przeprowadzi komisja konkursowa powołana przez Zarząd Powiatu Ełckiego. Na żądanie Zarządu Powiatu Ełckiego kandydat jest obowiązany przedstawić oryginał dokumentów, o których mowa w pkt II ppkt 4-7,12 i 13. Przed przystąpieniem do rozmowy z kandydatem dopuszczonym do postępowania konkursowego komisja konkursowa ma prawo żądać przedstawienia dowodu osobistego kandydata lub innego dokumentu potwierdzającego jego tożsamość oraz posiadane obywatelstwo.

V. O terminie i miejscu przeprowadzenia postępowania konkursowego kandydaci zostaną powiadomieni indywidualnie (pisemnie).

25421ekwe-a-M

eprasa.pl f191f9d40c

Załącznik do Uchwały Nr 12.42.2021 Zarządu Powiatu Ełckiego z dnia 13 maja 2021 r. w sprawie ogłoszenia konkursu w celu wyłonienia kandydata na stanowisko dyrektora ***Bursy Szkolnej w Ełku, ul. gen. Władysława Sikorskiego 7A, 19-300 Ełk*** *(zgodnie z Rozporządzeniem Ministra Edukacji Narodowej z dnia 11 sierpnia 2017 r. w sprawie regulaminu konkursu na stanowisko dyrektora publicznego przedszkola, publicznej szkoły podstawowej, publicznej szkoły ponadpodstawowej lub publicznej placówki oraz trybu pracy komisji konkursowej (Dz. U. z 2017 r. poz. 1587 z późn. zm.).*

OGŁOSZENIE O KONKURSIE

Zarząd Powiatu Ełckiego ogłasza konkurs na stanowisko dyrektora Bursy Szkolnej w Ełku, ul. gen. Władysława Sikorskiego 7A, 19-300 Ełk.

I. Do konkursu może przystąpić osoba, która spełnia wymagania określone w Rozporządzeniu Ministra Edukacji Narodowej z dnia 11 sierpnia 2017 r. w sprawie wymagań, jakim powinna odpowiadać osoba zajmująca stanowisko dyrektora oraz inne stanowisko kierownicze w publicznym przedszkolu, publicznej szkole podstawowej, publicznej szkole ponadpodstawowej oraz publicznej placówce. (Dz. U. z 2017 r. poz. 1597 z późn. zm.).

II. Oferty osób przystępujących do konkursu powinny zawierać:

1) uzasadnienie przystąpienia do konkursu wraz z koncepcją funkcjonowania i rozwoju Bursy Szkolnej w Ełku,
2) życiorys z opisem przebiegu pracy zawodowej, zawierający w szczególności informację o:
a. co najmniej pięcioletnim stażu pracy pedagogicznej na stanowisku nauczyciela, - w przypadku nauczyciela, albo
b. co najmniej pięcioletnim stażu pracy dydaktycznej na stanowisku nauczyciela akademickiego - w przypadku nauczyciela akademickiego, albo
c. co najmniej pięcioletnim stażu pracy, w tym co najmniej dwuletnim stażu pracy na stanowisku kierowniczym – w przypadku osoby niebędącej nauczycielem,
3) oświadczenia zawierającego następujące dane osobowe kandydata:
- imię (imiona) i nazwisko,
- datę i miejsce urodzenia,
- obywatelstwo,
- miejsce zamieszkania (adres do korespondencji);
4) poświadczone przez kandydata za zgodność z oryginałem kopie dokumentów potwierdzających posiadanie wymaganego stażu pracy, o którym mowa w pkt 2: świadectwa pracy, zaświadczeń o zatrudnieniu lub innych dokumentów potwierdzających okres zatrudnienia,
5) poświadczone przez kandydata za zgodność z oryginałem kopie dokumentów potwierdzających posiadanie wymaganego wykształcenia, w tym dyplomu ukończenia studiów pierwszego stopnia, studiów drugiego stopnia, jednolitych studiów magisterskich lub świadectwa ukończenia studiów podyplomowych, z zakresu zarządzania albo świadectwa ukończenia kursu kwalifikacyjnego z zakresu zarządzania oświatą,
6) w przypadku cudzoziemca - poświadczone przez kandydata za zgodność z oryginałem kopie:
- dokumentu potwierdzającego znajomość języka polskiego, o którym mowa w ustawie z dnia 7 października 1999 r. o języku polskim (Dz. U. z 2019 r. poz. 1480), lub
- dyplomu ukończenia studiów pierwszego stopnia, studiów drugiego stopnia lub jednolitych studiów magisterskich, na kierunku filologia polska, lub
- dokumentu potwierdzającego prawo do wykonywania zawodu tłumacza przysięgłego języka polskiego,
7) poświadczonej przez kandydata za zgodność z oryginałem kopii zaświadczenia lekarskiego o braku przeciwwskazań zdrowotnych do wykonywania pracy na stanowisku kierowniczym,
8) oświadczenie, że przeciwko kandydatowi nie toczy się postępowanie o przestępstwo ścigane z oskarżenia publicznego lub postępowanie dyscyplinarne,
9) oświadczenie, że kandydat nie był skazany prawomocnym wyrokiem za umyślne przestępstwo lub umyślne przestępstwo skarbowe,
10) oświadczenie, że kandydat nie był karany zakazem pełnienia funkcji związanych z dysponowaniem środkami publicznymi, o którym mowa w art. 31 ust. 1 pkt 4 ustawy z dnia 17 grudnia 2004 r. o odpowiedzialności za naruszenie dyscypliny finansów publicznych (Dz. U. z 2017 r. poz. 1311),
11) oświadczenie o dopełnieniu obowiązków, o którym mowa w art. 7 ust. 1 i ust. 3a ustawy z dnia 18 października 2006 r. o ujawnianiu informacji o dokumentach organów bezpieczeństwa państwa z lat 1944-1990 oraz treści tych dokumentów (t.j. Dz. U. z 2020 r. poz. 2141 z późn. zm.) - w przypadku kandydata na dyrektora publicznej szkoły urodzonego przed dniem 1 sierpnia 1972 r.,
12) poświadczona przez kandydata za zgodność z oryginałem kopia aktu nadania stopnia nauczyciela mianowanego lub dyplomowanego – w przypadku nauczyciela,
13) poświadczona przez kandydata za zgodność z oryginałem kopia karty oceny pracy lub oceny dorobku zawodowego – w przypadku nauczyciela i nauczyciela akademickiego,
14) w przypadku nauczyciela i nauczyciela akademickiego - oświadczenie, że kandydat nie był prawomocnie ukarany karą dyscyplinarną o której mowa w art. 76 ust. 1 ustawy z 26 stycznia 1982 r. - Karta Nauczyciela (t.j. Dz. U. z 2019 r. poz. 2215 z późn. zm.), lub karą dyscyplinarną, o której mowa w art. 276 ust. 1 ustawy z dnia 20 lipca 2018 r. – Prawo o szkolnictwie wyższym i nauce (t.j. Dz. U. z 2020 poz. 85 z późn. zm.) lub karą dyscyplinarną o której mowa w art. 140 ust. 1 ustawy z dnia 27 lipca 2005 r. – Prawo o szkolnictwie wyższym (Dz. U. 2017 r. poz. 2183, z późn. zm.)
15) oświadczenie, że kandydat ma pełną zdolność do czynności prawnych i korzysta z pełni praw publicznych,

III. Sposób składania ofert:

1) Oferty należy składać w zamkniętych kopertach z podanym adresem zwrotnym i dopiskiem „Konkurs na stanowisko Bursy Szkolnej w Ełku", w sekretariacie Starostwa Powiatowego w Ełku, ul. marsz. Józefa Piłsudskiego 4, 19-300 Ełk do godziny 15^{00} lub przesłać pocztą na adres: Starostwo Powiatowe w Ełku, ul. marsz. Józefa Piłsudskiego 4, 19-300 Ełk w terminie do dnia **31 maja 2021 r.** (decydująca będzie data stempla pocztowego nadania przesyłki).
2) Oferty przesłane pocztą elektroniczną nie będą rozpatrywane,
3) Oferty złożone po terminie nie będą rozpatrywane.

IV. Konkurs przeprowadzi komisja konkursowa powołana przez Zarząd Powiatu Ełckiego. Na żądanie Zarządu Powiatu Ełckiego kandydat jest obowiązany przedstawić oryginał dokumentów, o których mowa w pkt II ppkt 4-7,12 i 13. Przed przystąpieniem do rozmowy z kandydatem dopuszczonym do postępowania konkursowego komisja konkursowa ma prawo żądać przedstawienia dowodu osobistego kandydata lub innego dokumentu potwierdzającego jego tożsamość oraz posiadane obywatelstwo.

V. O terminie i miejscu przeprowadzenia postępowania konkursowego kandydaci zostaną powiadomieni indywidualnie (pisemnie).

25021ekwe-a-M

Załącznik do Uchwały nr 12.38.2021 Zarządu Powiatu Ełckiego z dnia 13 maja 2021 r. w sprawie ogłoszenia konkursu w celu wyłonienia kandydata na stanowisko dyrektora ***Zespołu Szkół nr 1 im. Jędrzeja Śniadeckiego w Ełku, ul. 11 Listopada 24, 19-300 Ełk*** *(zgodnie z Rozporządzeniem Ministra Edukacji Narodowej z dnia 11 sierpnia 2017 r. w sprawie regulaminu konkursu na stanowisko dyrektora publicznego przedszkola, publicznej szkoły podstawowej, publicznej szkoły ponadpodstawowej lub publicznej placówki oraz trybu pracy komisji konkursowej (Dz. U. z 2017 r. poz. 1587 z późn. zm.)*

OGŁOSZENIE O KONKURSIE

Zarząd Powiatu Ełckiego ogłasza konkurs na stanowisko dyrektora Zespołu Szkół nr 1 im. Jędrzeja Śniadeckiego w Ełku, ul. 11 Listopada 24 , 19-300 Ełk.

I. Do konkursu może przystąpić osoba, która spełnia wymagania określone w Rozporządzeniu Ministra Edukacji Narodowej z dnia 11 sierpnia 2017 r. w sprawie wymagań, jakim powinna odpowiadać osoba zajmująca stanowisko dyrektora oraz inne stanowisko kierownicze w publicznym przedszkolu, publicznej szkole podstawowej, publicznej szkole ponadpodstawowej oraz publicznej placówce. (Dz. U. z 2017 r. poz. 1597 z późn. zm.).

II. Oferty osób przystępujących do konkursu powinny zawierać:

1) uzasadnienie przystąpienia do konkursu wraz z koncepcją funkcjonowania i rozwoju Zespołu Szkół nr 1 im. Jędrzeja Śniadeckiego w Ełku,
2) życiorys z opisem przebiegu pracy zawodowej, zawierający w szczególności informację o:
a. co najmniej pięcioletnim stażu pracy pedagogicznej na stanowisku nauczyciela, - w przypadku nauczyciela, albo
b. co najmniej pięcioletnim stażu pracy dydaktycznej na stanowisku nauczyciela akademickiego - w przypadku nauczyciela akademickiego, albo
c. co najmniej pięcioletnim stażu pracy, w tym co najmniej dwuletnim stażu pracy na stanowisku kierowniczym – w przypadku osoby niebędącej nauczycielem,
3) oświadczenia zawierającego następujące dane osobowe kandydata:
- imię (imiona) i nazwisko,
- datę i miejsce urodzenia,
- obywatelstwo,
- miejsce zamieszkania (adres do korespondencji);
4) poświadczone przez kandydata za zgodność z oryginałem kopie dokumentów potwierdzających posiadanie wymaganego stażu pracy, o którym mowa w pkt 2: świadectwa pracy, zaświadczeń o zatrudnieniu lub innych dokumentów potwierdzających okres zatrudnienia,
5) poświadczone przez kandydata za zgodność z oryginałem kopie dokumentów potwierdzających posiadanie wymaganego wykształcenia, w tym dyplomu ukończenia studiów pierwszego stopnia, studiów drugiego stopnia, jednolitych studiów magisterskich lub świadectwa ukończenia studiów podyplomowych, z zakresu zarządzania albo świadectwa ukończenia kursu kwalifikacyjnego z zakresu zarządzania oświatą,
6) w przypadku cudzoziemca - poświadczone przez kandydata za zgodność z oryginałem kopie:
- dokumentu potwierdzającego znajomość języka polskiego, o którym mowa w ustawie z dnia 7 października 1999 r. o języku polskim (Dz. U. z 2019 r. poz. 1480), lub
- dyplomu ukończenia studiów pierwszego stopnia, studiów drugiego stopnia lub jednolitych studiów magisterskich, na kierunku filologia polska, lub
- dokumentu potwierdzającego prawo do wykonywania zawodu tłumacza przysięgłego języka polskiego,
7) poświadczonej przez kandydata za zgodność z oryginałem kopii zaświadczenia lekarskiego o braku przeciwwskazań zdrowotnych do wykonywania pracy na stanowisku kierowniczym,
8) oświadczenie, że przeciwko kandydatowi nie toczy się postępowanie o przestępstwo ścigane z oskarżenia publicznego lub postępowanie dyscyplinarne,
9) oświadczenie, że kandydat nie był skazany prawomocnym wyrokiem za umyślne przestępstwo lub umyślne przestępstwo skarbowe,
10) oświadczenie, że kandydat nie był karany zakazem pełnienia funkcji związanych z dysponowaniem środkami publicznymi, o którym mowa w art. 31 ust. 1 pkt 4 ustawy z dnia 17 grudnia 2004 r. o odpowiedzialności za naruszenie dyscypliny finansów publicznych (Dz. U. z 2017 r. poz. 1311),
11) oświadczenie o dopełnieniu obowiązków, o którym mowa w art. 7 ust. 1 i ust. 3a ustawy z dnia 18 października 2006 r. o ujawnianiu informacji o dokumentach organów bezpieczeństwa państwa z lat 1944-1990 oraz treści tych dokumentów (t.j. Dz. U. z 2020 r. poz. 2141 z późn. zm.) - w przypadku kandydata na dyrektora publicznej szkoły urodzonego przed dniem 1 sierpnia 1972 r.,
12) poświadczona przez kandydata za zgodność z oryginałem kopia aktu nadania stopnia nauczyciela mianowanego lub dyplomowanego – w przypadku nauczyciela,
13) poświadczona przez kandydata za zgodność z oryginałem kopia karty oceny pracy lub oceny dorobku zawodowego – w przypadku nauczyciela i nauczyciela akademickiego,
14) w przypadku nauczyciela i nauczyciela akademickiego - oświadczenie, że kandydat nie był prawomocnie ukarany karą dyscyplinarną o której mowa w art. 76 ust. 1 ustawy z 26 stycznia 1982 r. - Karta Nauczyciela (t.j. Dz. U. z 2019 r. poz. 2215 z późn. zm.), lub karą dyscyplinarną, o której mowa w art. 276 ust. 1 ustawy z dnia 20 lipca 2018 r. – Prawo o szkolnictwie wyższym i nauce (t.j. Dz. U. z 2020 poz. 85 z późn. zm.) lub karą dyscyplinarną o której mowa w art. 140 ust. 1 ustawy z dnia 27 lipca 2005 r. – Prawo o szkolnictwie wyższym (Dz. U. 2017 r. poz. 2183, z późn. zm.)
15) oświadczenie, że kandydat ma pełną zdolność do czynności prawnych i korzysta z pełni praw publicznych,

III. Sposób składania ofert:

1) Oferty należy składać w zamkniętych kopertach z podanym adresem zwrotnym i dopiskiem „Konkurs na stanowisko dyrektora Zespołu Szkół nr 1 im. Jędrzeja Śniadeckiego w Ełku", w sekretariacie Starostwa Powiatowego w Ełku, ul. marsz. Józefa Piłsudskiego 4, 19-300 Ełk do godziny 15^{00} lub przesłać pocztą na adres: Starostwo Powiatowe w Ełku, ul. marsz. Józefa Piłsudskiego 4, 19-300 Ełk w terminie do dnia **31 maja 2021 r.** (decydująca będzie data stempla pocztowego nadania przesyłki).
2) Oferty przesłane pocztą elektroniczną nie będą rozpatrywane,
3) Oferty złożone po terminie nie będą rozpatrywane.

IV. Konkurs przeprowadzi komisja konkursowa powołana przez Zarząd Powiatu Ełckiego. Na żądanie Zarządu Powiatu Ełckiego kandydat jest obowiązany przedstawić oryginał dokumentów, o których mowa w pkt II ppkt 4-7,12 i 13. Przed przystąpieniem do rozmowy z kandydatem dopuszczonym do postępowania konkursowego komisja konkursowa ma prawo żądać przedstawienia dowodu osobistego kandydata lub innego dokumentu potwierdzającego jego tożsamość oraz posiadane obywatelstwo.

V. O terminie i miejscu przeprowadzenia postępowania konkursowego kandydaci zostaną powiadomieni indywidualnie (pisemnie).

25221ekwe-a-M

721otbp-A -P

eprasa.pl f191f9d40c

GDZIE ZAMÓWIĆ OGŁOSZENIE DROBNE?

www.nadajogloszenie.pl

CENTRALNE BIURO OGŁOSZEŃ
Olsztyn, plac Józefa Bema 5
tel. (89) 539-74-80 , tel. (89) 539-74-81
b.ogloszen@gazetaolsztynska.pl
czynne pon.-pt. godz. 7.00-15.00, sob. **nieczynne**

Barczewo, ul. Wojska Polskiego 7
tel./fax (89) 674-04-90, czynne pn.-pt. 9.00-17.00
sob. 9.00-13.00

Bartoszyce, pl. Konstytucji 3 Maja 29
(Biuro turystyczne IKAR)
tel./fax (89) 762-27-11, czynne pn.-pt. 9.00-17.00,
sob. 9.00-15.00

Biskupiec, ul. Topiel 2
tel./fax (89) 715-32-50, kom. 509-520-160
czynne pn.-pt. 800-16.00, sob. 8.15-12.30

Elbląg, ul. Rybacka 35
tel./fax (55) 236-16-99, czynne pn.-pt. 8.00-16.00,
soboty nieczynne

Miłakowo, ul. Olsztyńska 16 (Urząd Miasta)
tel. (89) 757-83-31, czynne pn., wt., czw.: 8.00-15.00
śr. 8.00-17.00, pt. 8.00-13.00, soboty nieczynne

Mrągowo, ul. Ratuszowa 5
(Mrągowska Agencja Turystyczna „MAT")
tel./fax (89)741-81-51, czynne pn.-pt. 9.00-16.00,
soboty nieczynne

Nidzica, ul. Traugutta 20 (Gminna Spółdzielnia „SCh")
tel. (89) 625-21-20, fax (89) 625-26-98
czynne pn.-pt. 7.00-15.00, soboty nieczynne

Olsztynek, ul. Chopina 29 (Miejski Dom Kultury)
tel./fax (89) 722 38-76, czynne pn.-pt. 8.00-16.00,
soboty nieczynne

Szczytno, ul. Odrodzenia 18 (PTU „Mazur-Pol")
tel./fax (89) 624-31-48, (89) 624 55 74
czynne pn.-pt. 8.00-17.00, sob. nieczynne

Ogłoszenia drobne zamieszczone
w „GAZECIE OLSZTYŃSKIEJ" i „DZIENNIKU ELBLĄSKIM"
ukazują się równocześnie na stronie
www.drobniak.pl

Nekrologi i kondolencje zamieszczone
w „GAZECIE OLSZTYŃSKIEJ" i „DZIENNIKU ELBLĄSKIM"
oraz tygodnikach lokalnych ukazują się równocześnie
na stronie **www.pozegnania.net**
ZAPAL WIRTUALNĄ ŚWIECZKĘ

61617opb1-AH-K

ZWIERZĘTA

kupię

!!! SKUP BYDŁA, GOTÓWKA, SZYBKI ODBIÓR, 512-235-693

SKUP bydła rzeźnego i hodowlanego na terenie elbląskim i okolic, tel. 732-733-844 lub 606-121-882

sprzedam

NARYBEK - zarybienia tel.600-460-777

SPRZEDAŻ kur, kaczek, brojlerów, kokoszek, dowóz gratis, tel. 728-104-188.

NIERUCHOMOŚCI

sprzedam

DOM, budynek gospodarczy, działka 4.400m2, linia brzegowa jez. Łabędź, 889-708-415

DZIAŁKI pod budowę 10 km od Olsztyna - prąd dojazd - tanio, 696-141-074

KAPLITYNY k. Olsztyna. Duża działka budowlana + doskonała komunikacja, 608-289-267

MAGAZYN zbożowy z działką 2ha w terenie zabudowanym Drygały koło Białej Piskiej. 608-452-972.

SPRZEDAM 3ha ziemi w Dźwierzutach, 609-431-308

SPRZEDAM mieszkanie 80m2+0,1 ha RB Widgiry gm. Banie Mazurskie, tel. 500-637-778

WWW.DOMKIANGIELSKIE.PL, 503-103-703

ZIEMIĘ rolną 45ha w jednym kawałku. Rogale okolice Ełku, 608-452-972

ZIEMIĘ rolną 80 ha w jednym kawałku Skomack Wielki, okolice Ełku, 608-452-972.

kupię

KUPIĘ nieruchomość, może być do remontu lub zadłużone, pomogę w spłacie długu, zapłacę 3000zł za informację o takim mieszkaniu. 661-435-785

zamienię

ZAMIANY.OLSZTYN.PL, domów, 603-584-180

do wynajęcia

DWUPOKOJOWE centrum Olsztyna, 505-669-918

DWUPOKOJOWE umeblowane, 692-742-854

POKÓJ wynajmę, 609-862-456

WYNAJMĘ mieszkanie o pow. 50 m2 . Olsztyn, ul. Piotrowskiego, tel. 601-543-050

PRACA

dam pracę

BOSMANA - pracownika portowego na sezon letni 2021 do cumowania łódek i prac portowych, z zamieszkaniem, dyspozycyjnego i uczciwego, bez nałogów. Marina Lester Club, Rydzewo, Mazurska 84. CV: marina@lester.pl, info: 605-516-655, www.marinalester.

Szukasz klientów?

wybierz profesjonalistów,
wybierz nas

GAZETA OLSZTYŃSKA.pl

(89) 539-74-46, reklama@wm.pl

mp-xxpo-7491aa-M

DO napraw kempingów, Dorotowo, 503-103-703

DO obsługi bydła mlecznego, 668-104-607

KIEROWCĘ na tira wschód- zachód 602-333-133

KRAWCOWA-SZWACZKA z doświadczeniem Oferujemy: Zatrudnienie dla 2 Pań Praca od 6-14 Umowa na pełen etat Stała pensja (nie pracujemy w akordzie) Dodatkowo płatne nadgodziny oraz soboty, 510033503

MURARZY, 667-947-124

POSZUKUJĘ malarza, szpachlarza, 608-545-251

POSZUKUJĘ na stałe mężczyzny do pomocy w opiece nad osobą na wózku inwalidzkim (po wypadku), kontaktową, sprawną umysłowo. Możliwość zamieszkania, warunki dobre. 502-568-898, (89)741-22-53

PRACA fizyczna Olsztyn, 668-198-934

PRACE ogrodowe 2 x tydzień , 507-049-242

PRACOWNIKA do prac budowlanych z doświadczeniem , tel. 789-123-630

PRACOWNIKA ogólnobudowlanego, spawacza, operatora koparki, tel. 661-395-829

PRACOWNIKA w gospodarstwie rolnym do hodowli bydła, okolice Ełku, z możliwością zamieszkania, 608-452-972

PRACOWNIKÓW budowlanych, 667-947-124

SZUKAM murarza, 797-576-793

ŚLUSARZ (malowanie natryskowe), ślusarz - spawacz, 601-691-757

TRAKTORZYSTĘ w dużym gospodarstwie rolnym z możliwością zamieszkania, okolice Ełku, 608-452-972

W gospodarstwie mlecznym, 510-135-912

ZATRUDNIĘ do pracy w gospodarstwie, możliwość zakwaterowania, 668-449-627

ZATRUDNIĘ pracownika w gospodarstwie rolnym 511-006-831, 513-133-663

ZATRUDNIĘ w gospodarstwie rolnym, 601-772-124

ZOOTECHNIKA w dużym gospodarstwie rolnym z możliwością zamieszkania; okolice Ełku, 608-452-972

AUTO-MOTO

sprzedam

SPRZEDAM koparkoładowarkę Case WX165, rok 2011, 11000 MTG, bardzo dobry stan, lakier oryginalny, cena 145000 złotych, tel. 602 590 521

VOLKSWAGEN TIGUAN, 2015r., diesel, 2.0,TDI, 140 KM, stan bardzo dobry, 518-486-494.

USŁUGI

budowa | remont

CYKLINOWANIE podłogi + schody, 507-306-262

DACHY naprawy Olsztyn, 502-202-377

DACHY, 514-456-553

HYDRAULIK, 501-209-794

REMONTY, 601-627-491

SZALÓWKA, podłoga, boazeria, sztacheta, taras; Tartak Żarnowo k. Augustowa, 693-491-205.

BIZNES

POŻYCZKI, (89) 535-30-78

RÓŻNE

sprzedam

DŁUŻYCĘ tartaczną, 604-165-790

DOBRE okna, 513-159-810, (89)642-02-82

GARAŻE BLASZANE, NOWOCZESNE WIATY, 798-710-329, 698-230-205.

ŁÓDŹ wiosłowa, plastik, tel. 696696752

OKNA skrzynkowe 147x144 cm, 781-440-599

Z powodu likwidacji pasieki sprzedam ule drewniane Dadanta (25-30) wraz z wyposażeniem. Cena do uzgodnienia.Tel. (89)513-38-35

ROLNICTWO

zwierzęta hodowlane

SPRZEDAŻ kur, kurcząt -dostawa gratis, 503-508-148

maszyny rolnicze

CZĘŚCI UŻYWANE - Bizon Z056-sprzedam, Wardęgowo, 605-070-911

ciągniki

URSUS, przyczepa lub same dokumenty sprzedam, 698-350-754

produkty rolne

KUPIĘ: ZBOŻA paszowe, konsumpcyjne. FHU ANIMAR. Tel.694-508-207

SKUP ZBÓŻ KUPI: zboża paszowe, konsumpcyjne. Tel.606-505-511

inne

WAPNO magnezowe, tel. 502-48-24-68

eprasa.pl f191f9d40c

861517opb1-aa -C

Ktoś tutaj był i był, a potem nagle zniknął i uporczywie go nie ma...
Wisława Szymborska

Wyrazy głębokiego współczucia

Rodzinie

naszego Nauczyciela, Mistrza, Przyjaciela

dr. Krzysztofa Węgrzyna

składają koleżanki i koledzy
z Oddziału Klinicznego Ginekologiczno-Położniczego i Ginekologii Onkologicznej
Wojewódzkiego Szpitala Specjalistycznego w Olsztynie

214621opb1-a-M

Panu
Tomaszowi Drozdowskiemu
wyrazy głębokiego współczucia
z powodu śmierci
Brata
składają Zarząd oraz Pracownicy Firmy Aber Sp. z o.o.

214421opb1-a-M

Panu Arkadiuszowi Przewłockiemu
Rodzinie i Najbliższym
wyrazy głębokiego współczucia z powodu śmierci
Mamy
składają Wójt Gminy Jonkowo,
Przewodniczący Rady Gminy Jonkowo oraz Radni

213621opb1-a-M

Koledze
dr. hab. Janowi Gancewskiemu
prof. UWM
wyrazy głębokiego współczucia z powodu śmierci
Mamy
składają pracownicy i dyrekcja
Instytutu Historii UWM w Olsztynie

213521opb1-a-M

Umiera się nie po to, by przestać żyć,
lecz po to, by żyć inaczej.
Paulo Coelho

Wyrazy szczerego żalu i współczucia

Rodzinie oraz Bliskim

ś. † p.
Władysława Dudka

składają dyrekcja i pracownicy
Szpitala Miejskiego św. Jana Pawła II
w Elblągu

21021see1-a-M

11 maja 2021 r. odszedł na zawsze
Pan Andrzej Kotliński
Dyrektor Parku Krajobrazowego Wysoczyzny Elbląskiej
w latach 1991-2002.
Serdeczne wyrazy współczucia Jego Rodzinie
składają Dyrektor i pracownicy
Parku Krajobrazowego Wysoczyzny Elbląskiej
Cześć Jego pamięci!

21221see1-a-M

Doktor

Janinie Lipińskiej

wyrazy szczerego współczucia
z powodu śmierci

Krzysztofa

składają Koleżanki i Koledzy
z Prywatnego Centrum Medycznego
„Lancet" w Olsztynie

213021opb1-a-M

Człowiek odchodzi, pamięć pozostaje

Z wielkim smutkiem i żalem
przyjęliśmy wiadomość o śmierci

ś. † p.
Piotra Marcinkiewicza

Małżonce, Rodzinie
i wszystkim Bliskim Zmarłego

składamy szczere wyrazy współczucia.

Zygmunt Żarna
oraz współpracownicy

213121opb1-a-M

ARKA
USŁUGI POGRZEBOWE
ARKA
Elżbieta Michałowska Anna Michałowska
OLSZTYN (Zatorze), ul. M. Zientary-Malewskiej 2A
89 534 72 42, 605 635 908
OLSZTYN (Jaroty), ul. Herberta 16/24
(wejście od Wilczyńskiego, naprzeciw „Medyka")
89 526 66 01, 605 665 909
www.arkaolsztyn.pl
Całodobowy przewóz zmarłych
614619opb1-g-M

Warmiński 1987
ZAKŁAD POGRZEBOWY
dawniej market
OLSZTYN 895 355 300
ul. Lengowskiego 18-20 602 327 277
BISKUPIEC 897 152 093
ul. Armii Krajowej 4 608 680 642
POGOTOWIE POGRZEBOWE 89 527-09-09
Pomożemy Ci godnie pożegnać
614219opb1-E-G

ARKADIA
Olsztyn, ul. Jagiellońska 52/85
tel. 89 526 67 53, 665 175 125
całodobowe przewozy zmarłych
Zbigniew Jarmużewski **kom. 602 514 880**
Joanna Kamińska **kom. 691 410 360**
Andrzej Domasiewicz **kom. 602 514 888**
Gwarantujemy godną
i kulturalną posługę
614419opb1-a -K

SACRUM
KOMPLEKSOWE USŁUGI POGRZEBOWE
ANDRZEJ DĄBROWSKI
Olsztyn, ul. Limanowskiego 18/2
89 67 77 100, kom 530 308 308
GODNIE – SOLIDNIE – Z SZACUNKIEM
Całodobowy przewóz zmarłych
320520opb1-a-M

eprasa.pl f191f9d40c

START O HONOR, WARMIA O FOTEL

PIŁKA RĘCZNA\\\ W kobiecej Superlidze Start przegrał z Perłą i spadł na 7. pozycję w tabeli. W sobotę elblążanki zagrają w Piotrkowie, natomiast w niedzielę w Kwidzynie Warmia Energa na zakończenie sezonu będzie broniła fotela lidera I ligi.

• Start Elbląg - Perła Lublin 23:25 (11:14)
START: Kepesidou, Pająk — Choromańska, Waga 9, Bojcić 2, Gędłek 1, Szczepanik 4, Pękala, Cygan 3, Agović 1, Stapurewicz 1, Rancić 2; kary: 8 min
Najwięcej dla Perły: Królikowska 8, Rosiak 5, Balsam, Szarawaga, Gadzina po 3; kary: 10 min

Fot. Ryszard Biel
Rzuca Katarzyna Cygan - w meczu z Perłą elblążanka zdobyła trzy bramki

Elblążanki w meczu z Perłą chciały udowodnić, iż poprzednie spotkanie (17:32 z Zagłębiem) było tylko wypadkiem przy pracy. Tym razem podopieczne trenera Andrzeja Niewrzawy, które ponownie zagrały w 12-osobowym składzie, podjęły walkę i były nawet bliskie sprawienia niespodzianki.

Początek spotkania był jednak fatalny dla Startu, bo w 10. min przegrywał 1:5, a po kwadransie 3:8. Bardzo dobrze w tym czasie broniła bramkarka gości Weronika Gawlik, która aż 5-krotnie wychodziła z opresji po strzałach elblążanek. W końcu zawodniczki Startu zaczęły jednak lepiej grać w defensywie i skuteczniej w ataku - w efekcie w 20. min po golach Nikoli Szczepanik oraz Joanny Wagi zmniejszyły straty do dwóch bramek (8:10).

Końcówka pierwszej części spotkania należała jednak do przyjezdnych, które po 30 minutach wygrywały 14:11. Po przerwie lublinianki grały swoje, czyli szybko i skutecznie, no i po 45 minutach wygrywały 20:15.

START JEDNAK NIE ODPUSZCZAŁ, WYKORZYSTAŁ ROZLUŹNIENIE W ZESPOLE GOŚCI I W 50. MIN - PO RZUTACH WAGI (2), PAULINY STAPUREWICZ I KATARINY BOJCIĆ - ZROBIŁO SIĘ 19:20.

W końcówce spotkania podopieczne trenerki Moniki Marzec pokazały, że są zespołem bardziej doświadczonym, wykorzystując błędy Startu, wypunktowały go bezlitośnie i w ten sposób komplet punktów pojechał do Lublina.

Kolejny mecz ligowy Start rozegra w sobotę na wyjeździe z Piotrcovią Piotrków Tryb.

• Pozostałe wyniki: Młyny Stoisław Koszalin — Zagłębie Lubin 22:21 (12:10), Ruch Chorzów — Eurobud JKS Jarosław 29:37 (14:18), KPR Kobierzyce — Piotrcovia Piotrków Tryb. 29:21 (14:12).

PO 25 KOLEJKACH

1. Zagłębie	65	708:565
2. Perła	54	724:656
3. Kobierzyce	52	658:585
4. Piotrcovia	38	664:618
5. Koszalin	33	627:645
6. Eurobud	23	619:697
7. Start	22	616:665
8. Ruch	10	602:787

W ostatnim spotkaniu pierwszoligowych rozgrywek Warmia Energa Olsztyn zagra w niedzielę na wyjeździe z USAR-em Kwidzyn, siódmym zespołem tabeli. Dla lidera z Olsztyna jest to mecz o utrzymanie pierwszej pozycji i grę w turnieju barażowym o awans do Superligi.

Tym samym po 9 latach gry na pierwszoligowych parkietach szczypiorniści Warmii stają przed szansą powrotu do elity. Droga jest jednak wciąż długa, ale by o tym myśleć, trzeba najpierw wygrać swoją grupę I ligi.

Podopieczni trenera Jarosława Knopika prezentowali w tej rundzie zmienną formę, ale koniec końców stanęli na wysokości zadania, odprawiając z kwitkiem najgroźniejszych rywali. Kopyciński i spółka pokonali GKS Żukowo (33:29), Nielbę Wągrowiec (24:23) i MKS Grudziądz (29:27). Na finiszu ligowych zmagań zostało im jedynie postawić kropki nad „i" w meczu z zespołem z Kwidzyna.

Najbliższy rywal olsztynian w rundzie rewanżowej gra w kratkę - po odejściu Marka Boneczki i Adama Wolańskiego (byli zawodnicy superligowego Travelandu Olsztyn) USAR potrafi wygrać z Żukowem (34:31) i przegrać z Tytanami Wejherowo (31:32), dla których było to pierwsze zwycięstwo w lidze. Dlatego trudno jest ocenić formę niedzielnego rywala olsztynian - jedno jest pewne: gospodarze łatwo tego meczu nie oddadzą, tym bardziej że mają jeszcze do rozegrania dwa spotkania z zespołami Szkoły Mistrzostwa Sportowego i wciąż realną szansę na przeskoczenie szóstego w tabeli Sokoła Kościerzyna.

Olsztynianie po sobotniej batalii z MKS-em są w bardzo dobrych nastrojach. Na szczęście zespół ominęły poważniejsze kontuzje i poza Marcinem Laskowskim wszyscy są zdolni do gry. Trener Jarosław Knopik na pewno zastanawia się, jak powstrzymać bramkostrzelnego Dominika Sonnenfleda (93 trafienia w 17 meczach) i doświadczonego Łukasza Cieślaka (48/16). Jeśli jednak Warmia będzie w obronie prezentować się tak, jak w ostatnim meczu, to o defensywę obawiać się raczej nie musimy.

Początek niedzielnego meczu - godz. 16.

• Wyniki zaległych spotkań: Tytani Wejherowo - SMS ZPRP Kwidzyn 31:36 (12:20), SMS ZPRP Gdańsk - Gwardia Koszalin 28:25 (13:11)
• Inne mecze 21. kolejki: Nielba Wągrowiec - KPR Elbląg (sobota, g. 17), SMS ZPRP Gdańsk - MKS Grudziądz, Sokół Porcelana Lubiana Kościerzyna - SMS ZPRP Kwidzyn, Gwardia Koszalin - SPR GKS Autoinwest Żukowo.

JK, ŁSz, dryh

I LIGA

1. Warmia	19*	44	534:464
2. Grudziądz	18	41	519:465
3. Żukowo	18	39	574:467
4. Nielba	18	35	543:501
5. Gwardia	19	33	560:515
6. Elbląg	18	25	471:485
7. Sokół	18	25	469:491
8. USAR	17	24	476:505
9. SMS Gd.	16	18	440:469
10. SMS Kw.	16	6	412:544
11. Tytani	19	4	517:609

* liczba rozegranych meczów

SPRINTEM

PIŁKA NOŻNA\\\ Krzysztof Piątek prawdopodobnie nie zagra w finałach zbliżających się mistrzostw Europy! Napastnik reprezentacji Polski nie dograł do końca meczu 36. kolejki Bundesligi, w którym „jego" Hertha Berlin wygrała w Gelsenkirchen ze zdegradowanym już Schalke 04 (3:1). W 58. min gry Piątek opuścił boisko z grymasem bólu, a późniejsze badania wykazały... złamanie kostki! „Krzysztof Piątek opuści nasze dwa ostatnie mecze w sezonie po tym, jak zdiagnozowano u niego złamanie kostki" – poinformowała w mediach społecznościowych Hertha, która na dwie kolejki przed końcem sezonu jest 13. w tabeli z trzema punktami przewagi nad Arminią Bielefeld w strefie barażowej.
W poniedziałek selekcjoner reprezentacji Paulo Sousa ogłosi powołania na finały Euro 2020, które dla Biało-Czerwonych zaczną się 14 czerwca, od spotkania ze Słowacją w Sankt Petersburgu. Trzy dni później Polacy zmierzą się z Hiszpanią w Sewilli, a zmagania grupowe zakończą 23 czerwca meczem ze Szwecją (Sankt Petersburg). Wcześniej poważne urazy wyeliminowały z ewentualnego wyjazdu na ME m.in. Jacka Góralskiego, Krystiana Bielika i Bartosza Białka.
• Nie w Stambule, jak pierwotnie zaplanowano, ale na Estadio do Dragão w Porto zostanie rozegrany finał Ligi Mistrzów, w którym 29 maja zmierzą się Chelsea Londyn i Manchester City. UEFA postanowiła przenieść finał Champions League ze względu na trudną sytuację epidemiczną w Turcji.
• W finale Pucharu Rosji Lokomotiw Moskwa – z Grzegorzem Krychowiakiem i Maciejem Rybusem w składzie – wygrał w Niżnym Nowogrodzie z drugoligową Krylią Sowietow Samara 3:1 i po raz dziewiąty w historii zdobył to trofeum Obaj Polacy rozegrali całe spotkanie.
• **Premier League:** Chelsea – Arsenal 0:1. **Czołówka tabeli:** 1. Manchester C. (80 pkt/35 gier); 2. Manchester Utd (70/35); 3. Leicester (66/36); 4. Chelsea (64/36); 5. West Ham (58/35).
La Liga: Sevilla – Valencia 1:0, Celta – Getafe 1:0, Huesca – Bilbao 1:0, Atletico – Sociedad 2:1. **Czołówka:** 1. Atletico 80; 2. Barcelona 76; 3. Real 75 (mecz mniej); 4. Sevilla 74; 5. Sociedad 56.
Bundesliga: Schalke – Hertha 1:2. **Czołówka:** 1. Bayern 74; 2. Lipsk 64; 3. Wolfsburg 60; 4. Dortmund 58; 5. Eintracht 57.
Serie A: Cagliari – Fiorentina 0:0, Atalanta – Benevento 2:0, Bologna – Genoa 0:2, Inter – Roma 3:1, Lazio – Parma 1:0, Sampdoria – Spezia 2:2, Sassuolo – Juventus 1:3, Torino – Milan 0:7. **Czołówka:** 1. Inter 88; 2. Atalanta 75; 3. Milan 75; 4. Napoli 73; 5. Juventus 72.

TENIS\\\ Iga Świątek wygrała ciężki bój z Czeszką Barborą Krejcikową 3:6, 7:6 (7-5), 7:5 i awansowała do ćwierćfinału prestiżowego turnieju WTA w Rzymie. Wcześniej Polka wyeliminowała z imprezy dwie Amerykanki: Alison Riske (5:4, krecz) i Madison Keys (7:5, 6:1).

SPORT W TV\\\ **Tenis.** Turnieje WTA i ATP w Rzymie (10, 12, 14, 18 Canal+ Sport oraz 10, 12, 14 Polsat Sport; 15.30, 19 Polsat Sport Extra)
• **Kolarstwo.** Giro d'Italia, 7. etap: Notaresco - Termoli (12.45 Eurosport 1)
• **Siatkówka.** Eliminacje ME kobiet: Dania - Francja (15:50 Polsat Sport News); mecz towarzyski mężczyzn: Polska - Belgia (17 Polsat Sport)
• **Piłka ręczna.** Superliga mężczyzn: Chrobry Głogów - Vive Kielce (18:10 TVP Sport)
• **Piłka nożna.** Fortuna 1. liga: Arka - Resovia (20:30 Polsat Sport News); Premier League: Newcastle - Manchester C. (20:55 Canal+ Sport 2)
• **Koszykówka.** NBA: Dallas Mavericks - Toronto Raptors (3:00 pt./sob., Canal+ Sport)
• **Triathlon.** Zawody ITU World Triathlon Series w Jokohamie: wyścig kobiet elite (3:00 pt./sob., Polsat Sport Extra).

pes

eprasa.pl f191f9d40c

630 KONI POSZALEJE W SŁOMCZYNIE

SPORTY MOTOROWE\\ Wielkimi krokami zbliża się pierwsza eliminacja tegorocznego sezonu w rallycrossie. Opóźniony z powodów pandemicznych sezon rozpocznie się w weekend na torze w Słomczynie. Jednym z faworytów jest Zbigniew Staniszewski.

Zawody w Słomczynie jednocześnie będą eliminacją mistrzostw Polski i mistrzostw Europy strefy centralnej. Na liście startowej widnieje 119 zgłoszeń, w tym siedem samochodów w najsilniejszej klasie SuperCars. Wśród nich obrońca obydwu tytułów mistrzowskich Zbigniew Staniszewski, który pojedzie Fordem Fiesta RX.

W TYM SEZONIE „STANIK" DYSPONUJE 630-KONNYM SAMOCHODEM, KTÓRYM W MISTRZOSTWACH ŚWIATA W 2019 ROKU ŁOTEWSKI KIEROWCA JANIS BAUMANIS WYWALCZYŁ SZÓSTE MIEJSCE.

Zbigniew Staniszewski: - Za nami kolejne pracowite dni. Jest taki pozytywny młyn. Poniedziałek minął nam pod kątem testów na torze w Słomczynie. We wtorek zameldowaliśmy się w Wiedniu w rajdowni Manfrdea Stohla na ostatnim przeglądzie auta. W środę - kilkadziesiąt kilometrów dalej na torze w Greinbach - pod nadzorem austriackiego inżyniera przeprowadziliśmy ostatnie testy. W czwartek zameldowaliśmy się w kraju, gdzie druga i wypoczęta ekipa mechaników zajęła się przygotowaniem Fiesty do rywalizacji w Słomczynie. Jestem bardzo pozytywnie nastawiony. Jest przedstartowy stres, ale tylko taki, który mobilizuje do solidnego przygotowania się, zadbania o szczegóły. Samochód jest znakomity, a my poczyniliśmy w nim nowe ustawienia. Mamy wiedzę, musimy to wszystko jeszcze umiejętnie poukładać. Cieszy mnie obecność siedmiu samochodów klasy supercars na starcie sezonu, jednak znamy swoją wartość i nie boimy się rywalizacji z nimi. Cel jest tylko jeden - interesują mnie najwyższe stopnie podium zarówno w Polsce, jak i Europie Centralnej. Biorąc pod uwagę potencjał samochodu, zaangażowanie najlepszych ludzi w Polsce, zaplecze i przede wszystkim nasze doświadczenie, wynik inny niż obrona tytułów będzie porażką. Najwięcej zależeć będzie teraz od kierowcy (śmiech). Na szczęście jestem po wielu sesjach treningowych na warmińskich szutrach. Czuję się rozjeżdżony i nie mogę doczekać się pierwszego biegu eliminacyjnego w sobotni poranek. Zawody zostaną rozegrane w obecności kibiców, którzy zajmą jedną czwartą pojemności trybun. Zapraszam więc na weekend do Słomczyna.

Fot. archiwum teamu

W tym sezonie Zbigniew Staniszewski chce obronić dwa mistrzowskie tytuły

* Wyniki zmagań na bieżąco będzie można śledzić na wyniki.motoresults.pl. **MarZar**

SPRINTEM

II LIGA\\\ W 33. kolejce Olimpia Elbląg ma wolny termin, a Sokół Ostróda w sobotę o godz. 17 podejmie Bytovię Bytów. Natomiast w zaległych meczach Górnik Polkowice wygrał 3:0 (2:0) z Olimpią Grudziądz, Błękitni Stargard bezbramkowo zremisowali z GKS Katowice, a Stal Rzeszów przegrała 0:1 (0:0) z Garbarnią Kraków.

• **Inne mecze 33. kolejki, sobota:** Znicz Pruszków - Błękitni Stargard, Olimpia Grudziądz - Skra Częstochowa, Pogoń Siedlce - Garbarnia Kraków, Górnik Polkowice - Śląsk II Wrocław, Lech II Poznań - KKS 1925 Kalisz, GKS Katowice - Wigry Suwałki, Hutnik Kraków - Motor Lublin; **niedziela:** Stal Rzeszów - Chojniczanka Chojnice.

II LIGA

1. Górnik	29*	65	58:23
2. Katowice	30	60	51:32
3. Chojnice	30	58	57:28
4. Wigry	30	54	41:27
5. Kalisz	30	48	45:35
6. Skra	31	47	43:32
7. Garbarnia	30	46	39:39
8. Stal	31	46	51:49
9. Śląsk II	30	42	45:48
10. Motor	30	41	38:33
11. Sokół	31	39	43:47
12. Pogoń	30	37	50:49
13. Hutnik	31	37	37:56
14. Znicz	29	33	34:47
15. Błękitni	31	30	32:60
16. Lech II	30	30	40:54
17. Bytovia	30	29	38:49
18. Olimpia G.	30	29	30:52
19. Olimpia E.	31	29	33:45

* liczba rozegranych meczów

III LIGA\\\ W środowej kolejce grupy mistrzowskiej Znicz na wyjeździe uległ rezerwom Jagiellonii.

• Jagiellonia ll Białystok - Znicz Biała Piska 3:2 (3:2)

0:1 - Giełażyn (5), **1:1** - Twardowski (20), **2:1** - Kosikowski (20), **2:2** - Furman (29), **3:2** - Kosikowski (42)

ZNICZ: Radzikowski - Ruszczyk (46 Woźniak), Dzienis, Molski, Fiedorowicz (76 Kossyk), Jambrzycki (66 Ołów), Furman, Kosiński, Kalinowski (58 Famulak), Jarosz (46 Gondek), Giełażyn

Podopieczni Ryszarda Borkowskiego doskonale rozpoczęli spotkanie, bo już w 5. min odebrali rywalom piłkę przed ich polem karnym, Dawid Kalinowski zagrał do Bartosza Giełażyna, a ten otworzył wynik meczu.

Gospodarze jednak szybko doprowadzili do remisu, a po chwili wyszli na prowadzenie. Jednak w 29. min znów był remis, bo do siatki strzałem zza pola karnego trafił Mateusz Furman.

Niestety, tuż przed przerwą Znicz dał się zaskoczyć po stałym fragmencie gry. Goście nie potrafili wybić piłki ze swojego pola karnego, wtedy dopadł do niej Michał Kosikowski i zdobył - jak się okazało - zwycięskiego gola. Jeszcze w pierwszej połowie Znicz mógł doprowadzić do wyrównania, ale bramkarz odbił piłkę po strzale głową Jacka Dzienisa.

W drugiej części przewaga Znicza rosła z każdą minutą, jednak goście nie stworzyli klarownych sytuacji strzeleckich, w efekcie wynik nie uległ już zmianie.

Rys. Zbigniew Piszczako

W sobotę rusza runda rewanżowa w grupie mistrzowskiej. Znicz zagra na wyjeździe ze Świtem.

• **Inne wyniki:** Unia Skierniewice - Polonia Warszawa 0:1 (0:0), Świt Nowy Dwór Maz. - Legionovia Legionowo 1:0 (0:0), Legia II Warszawa - Pogoń Grodzisk Maz. 3:4 (0:2).

• **30. kolejka, grupa mistrzowska:** Świt - Znicz (sobota, g. 17), Polonia - Pogoń, Legia II - Legionovia, Jagiellonia II - Unia; **grupa spadkowa:** Kaczkan Huragan Morąg - GKS Wikielec (sobota, g. 17), Sokół Aleksandrów Łódzki - Concordia Elbląg (sobota, g. 15), Olimpia Zambrów - KS Wasilków, Ursus Warszawa - Ruch Wysokie Maz., Broń Radom - Pelikan Łowicz, Lechia Tomaszów Maz. - KS Kutno, Błonianka Błonie - RKS Radomsko.

III LIGA

1. Pogoń	65	65:30
2. Świt	55	49:30
3. Legionovia	52	47:33
4. Unia	46	53:38
5. Polonia	45	46:33
6. Znicz	44	49:38
7. Jagiellonia II	44	52:43
8. Legia II	43	50:39
9. Kutno	44	39:35
10. Błonianka	43	56:39
11. Pelikan	40	41:39
12. Lechia	40	41:54
13. Sokół	39	41:27
14. Wikielec*	38	41:47
15. Ursus*	37	40:38
16. Broń	36	31:40
17. Radomsko	35	39:39
18. Concordia	32	31:38
19. Olimpia	25	39:54
20. Ruch	22	25:57
21. Kaczkan	19	30:56
22. Wasilków	14	20:78

* mecz zaległy

FORBET IV LIGA\\\ **28. kolejka, sobota:** Olimpia II Elbląg - Olimpia Olsztynek (17), Jeziorak Iława - MKS Korsze (17), Błękitni Pasym - Pisa Barczewo (16), Warmia Olsztyn - Błękitni Orneta (13), Delfin Rybno - Polonia Lidzbark Warmiński (15:30), Zatoka Braniewo - Granica Kętrzyn (15), Tęcza Biskupiec - Motor Lubawa (16 w Lubawie), Mrągowia Mrągowo - Mamry Giżycko (16); **niedziela:** Stomil II Olsztyn - Mazur Ełk (17 w Ełku).

PO 27 KOLEJKACH

1. Mamry	66	101:34
2. Mrągowia	59	63:32
3. Polonia	55	75:35
4. Motor	53	52:28
5. Zatoka	45	59:52
6. Pisa	43	61:53
7. Jeziorak	43	75:51
8. Korsze	41	54:49
9. Granica	39	49:43
10. Błękitni P.	36	50:62
11. Olimpia II	35	47:46
12. Mazur	33	43:39
13. Warmia	29	35:73
14. Tęcza	28	39:85
15. Błękitni O.	27	32:39
16. Delfin	26	46:75
17. Stomil II	17	40:74
18. Olimpia	13	38:89

KLASA OKRĘGOWA\\\ **25. kolejka, grupa 1 (wszystkie w sobotę):** Orlęta Reszel - Vęgoria Węgorzewo (16), Omulew Wielbark - Cresovia Górowo Iławeckie (16), Rominta Gołdap - DKS Dobre Miasto (16), Śniardwy Orzysz - SKS Szczytno (17), Żagiel Piecki - Jurand Barciany (17), Łyna Sępopol - Czarni Olecko (17), Wilczek Wilkowo - Kłobuk Mikołajki (16), Victoria Bartoszyce - MKS Jeziorany (17).

• **Grupa 2, sobota:** Start Nidzica - Grunwald Gierzwałd (17), Barkas Tolkmicko - Kormoran Zwierzewo (16), Drwęca Nowe Miasto Lubawskie - Polonia Iłowo (16), Ewingi Zalewo - Tęcza Miłomłyn (17), Fortuna Gągławki - Płomień Turznica (16), Polonia Pasłęk - Orzeł Janowiec Kościelny (17), Radomniak Radomno - Unia Susz (16); **niedziela:** LKS Różnowo - GKS Stawiguda (14). **dryh, ŁSZ**

eprasa.pl f191f9d40c

I LIGA PIŁKARZY RĘCZNYCH (NIEDZIELA, GODZINA 16): USAR KWIDZYN - WARMIA ENERGA OLSZTYN

W JASTRZĘBIU ŁATWO NIE BĘDZIE

I LIGA PIŁKARSKA\\\ W sobotę o godz. 17 Stomil zagra na wyjeździe z GKS Jastrzębie. Faworytem są gospodarze, którzy niedawno wygrali 3:0 z Odrą i na wyjeździe zremisowali 1:1 z ŁKS. Natomiast olsztynianie dwa ostatnie mecze przegrali...

W Olsztynie po zwycięskim meczu z Koroną chyba zbyt szybko uwierzono, że utrzymanie w lidze jest już pewne. W tej sytuacji właściciel klubu Michał Brański wyznaczył Stomilowi nowy cel - jest nim zdobycie jak największej liczby punktów w Pro Junior System poprzez wystawianie do gry młodzieżowców. Przypominamy, że im wyższe miejsce w PJS, tym po sezonie do klubowej kasy wpłynie więcej pieniędzy.

Po zmianie priorytetów Stomil w dwóch ostatnich spotkaniach zanotował porażki. Najpierw podopieczni Piotra Klepczarka przegrali 0:1 z Radomiakiem Radom, a w ostatnią sobotę w Olsztynie ulegli 1:2 Chrobremu Głogów.

WYNIKI TE MOGĄ SUGEROWAĆ, ŻE OLSZTYŃSKI SZKOLENIOWIEC ZASTOSOWAŁ SIĘ DO ZALECENIA MICHAŁA BRAŃSKIEGO I RZECZYWIŚCIE POSTAWIŁ NA MŁODYCH I NIEDOŚWIADCZONYCH PIŁKARZY. NIC BARDZIEJ MYLNEGO, BO KLEPCZAREK OD POCZĄTKU - JAK TYLKO ZASTĄPIŁ ADAMA MAJEWSKIEGO - PODKREŚLAŁ, ŻE U NIEGO WYJŚCIOWA JEDENASTKA BĘDZIE UKŁADANA NA PODSTAWIE FORMY SPORTOWEJ.

Czyli zespół przegrywa, bo formy sportowej ewidentnie brakuje drużynie z Olsztyna, która w tym sezonie przegrała już 16 razy.

W Jastrzębiu także nie będzie łatwo o punkty, bo GKS jest zamieszany w walkę o utrzymanie w I lidzie. W tej chwili Stomil ma 9 punktów przewagi (i lepszy bilans bezpośrednich spotkań) nad ostatnim w tabeli GKS Bełchatów, a najbliższy rywal olsztyńskiego zespołu ma tylko 5 oczek przewagi nad strefą spadkową. Czyli w razie porażki ze Stomilem może się zdarzyć, że strata Bełchatowa do Jastrzębia zmaleje do dwóch punktów. A jest na to szansa, bo ostatni zespół tabeli w tej kolejce zmierzy się z Koroną, która w tym sezonie już o nic nie gra.

Piotr Klepczarek musi ewidentnie pomyśleć nad zmianami w składzie formacji obronnej, bo Stomil w zbyt prosty sposób traci gole, szczególnie było to widać w ostatnim meczu, gdzie duet obrońców Damian Byrtek - Jurich Carolina funkcjonował - delikatnie mówiąc - średnio. Zresztą Byrtek już w Radomiu prezentował katastrofalną formę i wyleciał z boiska za dwie żółte kartki. Olsztyński trener ma w obwodzie dwóch innych środkowych obrońców: Jakuba Mosakowskiego oraz Rafała Remisza. Ten pierwszy ostatnio gra mało, a Remisz po słabych występach na wiosnę zasiadł na ławce rezerwowych.

Z powodu nadmiaru żółtych kartek nie zagra holenderski pomocnik Sam van Huffel oraz Grzegorz Kuświk - najbardziej doświadczony piłkarz biało-niebieskich. Do końca sezonu nie zobaczymy już w barwach Stomilu Piotra Skiby, który ma kontuzjowany nadgarstek. Dlatego z pierwszym zespołem trenuje Jacek Troshupa, bramkarz przesunięty jesienią do rezerw. To ostatni niechciany piłkarz w Stomilu, ściągnięty jeszcze przez prezesa Wojciecha Kowalewskiego.

Fot. Emil Marecki

Gdy ligowa czołówka ucieka, wtedy niekiedy pozostaje jedynie łapanie rywala za koszulkę

OBYDWIE DRUŻYNY W TYM SEZONIE SPOTKAŁY SIĘ DWUKROTNIE W OLSZTYNIE. W PUCHARZE POLSKI RYWALE WYELIMINOWALI STOMIL, WYGRYWAJĄC 3:2, NATOMIAST W MECZU LIGOWYM GKS ZWYCIĘŻYŁ 1:0.

Początek sobotniego spotkania o godz. 17 (transmisja w telewizji internetowej IPLA).

• **Inne mecze 30. kolejki, piątek:** Arka Gdynia - Resovia (20:40); **sobota:** Miedź Legnica - GKS Tychy (12:40), Górnik Łęczna - Odra Opole (16), Chrobry Głogów - Zagłębie Sosnowiec (17), Korona Kielce - GKS Bełchatów (17); **niedziela:** Widzew Łódź - Bruk-Bet Termalica Nieciecza (12:40), Puszcza Niepołomice - ŁKS Łódź (19:30), Radomiak Radom - Sandecja Nowy Sącz (19:10). **EM, dryh**

FORTUNA 1. LIGA

1. Termalica*	59	51:23
2. Tychy	53	38:21
3. Radomiak	53	38:19
4. Arka*	49	41:27
5. Górnik	48	40:25
6. ŁKS Łódź	48	49:32
7. Miedź*	43	40:29
8. Odra	42	29:32
9. Sandecja*	40	38:38
10. Widzew	40	26:31
11. Chrobry*	39	32:39
12. Korona	35	23:39
13. Puszcza*	34	26:34
14. Stomil	29	27:43
15. Resovia	28	23:38
16. Jastrzębie	25	25:43
17. Zagłębie	23	27:40
18. Bełchatów	20	23:43

* mecz zaległy

Gazeta Olsztyńska zawsze pod ręką. Zaprenumeruj e-wydanie: kupgazete.pl

eprasa.pl f191f9d40c