dziś KIBIC SPORTOWY24 ● Polonia Bytom dostała puchar za awans str. 19 ● Leon Madsen triumfował w zawodach SEC w Częstochowie, a ROW Rybnik w meczu ligowym str. 19 ● Reprezentacja Polski po wygranej z Niemcami zagra z Mołdawią str. 20-21 ● Zaczynają się Igrzyska Europejskie str. 22-23

DZIENNIK ZACHODNI

Poniedziałek 19.06.2023 | www.dziennikzachodni.pl | Nr 140 (23 686) Cena 4,20 zł (w tym 8% VAT)

Minister Grzegorz Puda na placu budowy S1 w Dankowicach str. 6

ADAM JANKOWSKI

Co dalej z kampanią PiS po rezygnacji złożonej przez szefa sztabu? str. 12

Skomplikowane negocjacje w sprawie wyboru nowego szefa NATO str. 12

NATO.INT

KATOWICE

Wystawa „Chopinowi Duda-Gracz”

– Wystawa „Chopinowi Duda-Gracz” to jedno z najważniejszych dzieł mojego ojca. Takie, o którym sam mówił, że jest to dzieło finalizujące jego twórczość – podkreśliła Agata Duda-Gracz, kuratorka wystawy w Muzeum Śląskim. Wystawa liczy prawie 120 prac „pełnych dynamizmu, kolorów, światła, delikatności”.

Czytaj str. 2

Nasze sprawy

Rybnicki ZUS z krajowym rekordem cofniętych zasiłków chorobowych str. 8

Nr ISSN 2353-6195 Nr indeksu 350-079

KOŚCIÓŁ STER ARCHIDIECEZJI KATOWICKIEJ PRZEJĄŁ ADRIAN GALBAS

Ingres nowego arcybiskupa

Abp Adrian Galbas powiedział, że chce na Górnym Śląsku tworzyć Kościół, ktory nie zasłania, ale odsłania ludziom oczy

Barbara Romańczuk
Katowice

W sobotę, 17 czerwca, w Archikatedrze Chrystusa Króla odbył się ingres nowego metropolity katowickiego, abp. Adriana Galbasa. W uroczystości udział wziął również dotychczasowy metropolita, abp Wiktor Skworc.

– Kościół przez wielkie K chciałbym tworzyć z wami tu, na Górnym Śląsku. Kościół, który ma jednego Pana i który cały wychylony jest w Jego stronę. Kościół, który nie stawia się w centrum, nie stawia też w centrum żadnej doczesnej korzyści. Nie zasłania, ale odsłania ludziom oczy – powiedział abp Adrian Galbas w swojej pierwszej homilii jako metropolita katowicki, siódmy biskup katowicki w prawie stuletniej historii archidiecezji. Liturgia rozpoczęła się procesją. Po przekroczeniu drzwi katedry abp Galbas został powitany przez prepozyta kapituły katedralnej katowickiej. Ucałował krucyfiks, zrobił znak krzyż a pobłogosławioną wodą, a w dalszej procesji kropił nią wiernych.

FOT. ARKADIUSZ GOLA

Abp Adrian Galbas został siódmym biskupem katowickim

Na początku liturgii ks. prałat Pavol Talapka przeczytał komunikat o przyjęciu przez papieża Franciszka rezygnacji abp. Wiktora Skowrca i o wyznaczeniu na jego następcę dotychczasowego koadiutora. Abp Wiktor Skworc wygłosił słowo powitalne, po czym poprosił biskupa o zajęcie miejsca na katedrze biskupów katowickich. To miejsce, z którego będzie głosił słowo Boże.

Abp Adrian Józef Galbas urodził się 26 stycznia 1968 r. w Bytomiu, gdzie ukończył szkołę podstawową i średnią. Następnie rozpoczął studia w Wyższym Seminarium Duchownym Stowarzyszenia Apostolstwa Katolickiego w Ołtarzewie, tam też złożył śluby wieczyste w 1993 r., a rok później w Ołtarzewie przyjął święcenia kapłańskie. 12 grudnia 2019 r. został biskupem pomocniczym diecezji ełckiej, a sakrę biskupią przyjął 11 stycznia 2020 r. w Ełku. Pod koniec 2021 roku został mianowany arcybiskupem koadiutorem archidiecezji katowickiej.

REKLAMA 0010837672

Przynieś surowce wtórne,
odbierz roślinkę!
24 CZERWCA
OD GODZ. 10.00 do 14.00 lub do wyczerpania zapasów roślinek
ATRIUM PLEJADA W BYTOMIU - GŁÓWNY PARKING

Organizator: DZIENNIK ZACHODNI
Partner Główny Regionalny: ATRIUM PLEJADA
Partnerzy: Lasy Państwowe, REMONDIS WORKING FOR THE FUTURE

eprasa.pl f24832ef5e

Jutro w naszej gazecie
Strefa Biznesu

- Fotowoltaika i ujemne ceny energii. Czy są powody do obaw?
- Jesteś frankowiczem i bank na tobie żerował? Masz szansę na rewanż.

Zamów **prenumeratę**
Dziennik Zachodni 32 555 02 05
prenumeratadomowa@dz.com.pl
prenumerata.dziennikzachodni.pl

KADR Z FILMU
Henryk Latocha jako młody piłkarz Górnika Zabrze

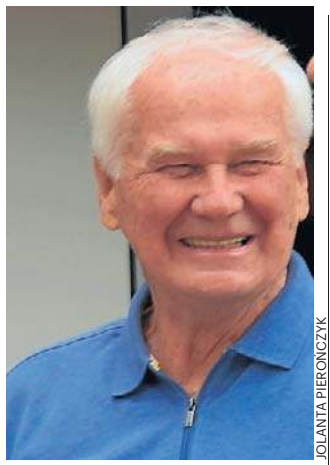
JOLANTA PIERONCZYK
W rodzinnym Bieruniu świętował 80. urodziny

Benefis byłego piłkarza Górnika Zabrze

Jolanta Pierończyk
Bieruń

W sobotę w Bieruniu odbyły się benefis Henryka Latochy, byłego piłkarza Górnika Zabrze i reprezentanta Polski, oraz premiera filmu Wojciecha Wikarka pt. „Helmut".

Henryk Latocha urodził się 8 czerwca 1943 r. w Bieruniu. Piłkarską drogę zaczynał w Unii Bieruń Stary. Mając 19 lat, trafił na jeden sezon do drugoligowego Piasta Gliwice, na dwa kolejne do trzecioligowego Górnika Lędziny, którego trenerem był Gerard Cieślik, a kierownikiem - Henryk Loska i to on namówił Latochę do przejścia do Górnika Zabrze, gdzie zadebiutował 20 kwietnia 1966 r. Przez dwa sezony był tam zmiennikiem. Kluczowym zawodnikiem defensywy Górnika Zabrze stał się w sezonie 1967/68 (to właśnie w tej drużynie z piłkarza grającego w środku pola stał się obrońcą). Grał m.in. w pamiętnych pucharowych meczach z Dynamem Kijów i Manchesterem United. W tamtym meczu pilnował samego Georga Besta, robiąc to tak dobrze, że zwrócił uwagę ówczesnego selekcjonera reprezentacji Polski i już 1 maja 1968 r. zadebiutował w reprezentacji Polski w meczu z Holandią. Ostatni mecz w barwach Górnika Zabrze zagrał 20 czerwca 1973 r.

Mając 30 lat, mógł wreszcie wyjechać za granicę i grać w zagranicznych klubach. Trafił do Rapidu Wiedeń. W samej drużynie grał krótko, ale w Wiedniu pozostał na 28 lat, do emerytury.

O sportowej drodze Henryka Latochy opowiada film „Helmut" (tak mówią do niego bierunianie) Wojciecha Wikarka wyprodukowany przez Muzeum Miejskie w Bieruniu. ©℗

Rysował podczas rozmów telefonicznych. Wtedy też powstał m.in. portret Chopina

Od soboty do 3 marca przyszłego roku w Muzeum Śląskim można oglądać wystawę pt. „Chopinowi Duda-Gracz". Na 23 czerwca zaplanowane jest oprowadzanie kuratorskie.

To jedno z najważniejszych dzieł mojego ojca - powiedziała Agata Duda-Gracz, córka artysty i kuratorka nowej wystawy w Muzeum Śląskim. - Zanim zaczął malować ten cykl, przeczytał wszystko, co można było przeczytać o Chopinie. Słuchał jego muzyki, a potem zaczął podążać jego śladem, zaczynając od Żelazowej Woli.

Obrazy „Chopinowi Duda-Gracz" powstały w 92 miejscowościach.

- Ta wystawa jest największą, którą w tym roku organizuje Muzeum Śląskie - powiedziała Maria Czarnecka, dyrektorka Muzeum Śląskiego w Katowicach. - Prezentujemy blisko 120 prac z cyklu „Chopinowi Duda-Gracz". Prac pełnych dynamizmu, kolorów, światła, delikatności. W tych pracach będziemy mogli ujrzeć niesamowitą wrażliwość Jerzego Dudy-Gracza - dodała.

Eksponaty prezentowane w ramach wystawy „Chopinowi Duda-Gracz" są impresjami na temat wszystkich utworów Fryderyka Chopina, łącznie z tymi, których zapis nutowy zaginął i znane nam są jedynie z listów kompozytora. Wśród eksponatów są też m.in. szkicowniki.

ARKADIUSZ GOLA
Gości wernisażu oprowadzała po wystawie Agata Duda-Gracz, córka artysty i kuratorka nowej ekspozycji

- Ojciec nigdy nie malował z natury. Nie stawał w plenerze, jak to zwykliśmy podziwiać na filmach czy w Teatrze Telewizji - z paletą w ręku, patrząc w pejzaż, mrużąc oczy, przykładając kciuk i malując. Robił szybkie szkice, zwykle z samochodu. Albo stojąc gdzieś przy polu, na łące lub na skraju lasu. A potem malował na podstawie tego szkicu - zdradziła Agata Duda-Gracz. - Mój tata bardzo dużo rozmawiał przez telefon. W trakcie tych rozmów cały czas rysował. Zanim zaczął malować cykl Chopinowski, w czasie jednej z takich rozmów telefonicznych namalował portret Chopina, który również można zobaczyć na wystawie. Taki na świstku wyrwanym ze szkicownika - dodała.

Te szkicowniki zostały zdigitalizowane.

Jerzy Duda-Gracz namalował w sumie 3011 obrazów, jak powiedziała w trakcie wernisażu jego córka.

- Malowanie było jego życiem. Namalował 794 akwarele, niezliczoną liczb rysunków, tworzył grafiki, scenografię. Mój tato był człowiekiem niezwykle poukładanym, dlatego każdy z obrazów ma swój numer i każdy z obrazów należy do jakiegoś cyklu - podkreśliła Agata Duda-Gracz.

Dzięki uprzejmości Narodowego Instytutu Fryderyka Chopina w Warszawie, przestrzeń ekspozycji w Muzeum Śląskim rozbrzmiewać będzie muzyką Fryderyka Chopina w interpretacji światowej sławy pianisty Janusza Olejniczaka. To właśnie nagrań w jego wykonaniu namiętnie słuchał Jerzy Duda-Gracz podczas tworzenia monumentalnej kolekcji chopinowskiej.

Wernisażowi wystawy „Chopinowi Duda-Gracz" towarzyszył koncert, składający się z utworów F. Chopina. Zagrał światowej sławy skrzypek Piotr Gładki w towarzystwie pianistki z Akademii Muzycznej w Katowicach - Joanny Steczek.

Wystawa potrwa do 3 marca 2024 roku.

Na 23 czerwca zaplanowane zostało oprowadzanie kuratorskie (są jeszcze bilety, dostępne na stronie internetowej Muzeum Śląskiego). Kolejne szykuje się we wrześniu.

Aleksandra Szatan

Pogoda w regionie

Dzisiaj
Dzień **30°C** Noc **12°C**

Barometr **1015 hPa**
Wiatr **zach. 14 km/h**
Biomet **niekorzystny**

Wtorek
Dzień **31°C** Noc **17°C**

Środa
Dzień **31°C** Noc **18°C**

Czwartek
Dzień **32°C** Noc **19°C**

Opady potrwają do soboty, ale w tych dniach ma być też słońce

NUMERY SANEPIDÓW

Bielsko-Biała: 504 022 816
Bytom: 605 745 817; 609 582 303; 695 025 532; Chorzów: 692 180 830; Cieszyn: 502 281 673; Częstochowa: 661 868 810; Dąbrowa Górn.: 795 513 569; Gliwice: 666 227 205; Jaworzno: 690 538 610; 512 306 935; Katowice: 660 686 917; Kłobuck: 608 655 241; Lubliniec: 604 619 629; Myszków: 603 779 492; Racibórz: 604 106 359; Ruda Śląska: 668 164 330; Rybnik: 508 450 028; 609 519 192; Sosnowiec: 500 060 599; Tychy: 512 370 717; Wodzisław Śląski: 601 499 841;Zawiercie: 607 131 032; Żywiec: 605 538 283.

KALENDARIUM

1900
Została zarejestrowana, do administrowania budżetem, Fundacja Nobla. Powołali ją dwaj młodzi inżynierowie – Ragnar Sohlman i Rudolf Liljeqvist.

1910
W Spokane w amerykańskim stanie Waszyngton po raz pierwszy obchodzono Dzień Ojca. W Polsce obchodzony jest od 1965 r. 23 czerwca.

1963
Rozpoczął się I Krajowy Festiwal Piosenki Polskiej w Opolu. Jerzy Waldorff, krytyk muzyczny, zaproponował tytuł: „Opole – stolica polskiej piosenki".

1999
Na pl. Sejmu Śląskiego w Katowicach odsłonięto pomnik Wojciecha Korfantego. Autorem pomnika jest rzeźbiarz Zygmunt Brachmański. JJ

DYŻURNY DZ

facebook.pl/dziennikzachodni.pl
mail: i.stajer@dz.com.pl

Dzisiaj od godz. 7 do 14 jestem reporterem dyżurnym. Będę się starał odpowiadać na wszystkie interesujące Państwa kwestie.

Ireneusz Stajer
513 585 782

eprasa.pl f24832ef5e

Procesja z figurą, czyli huczne obchody 200-lecia kultu św. Antoniego w Rybniku

Barbara Kubica-Kasperzec
barbara.kubica@polskapress.pl

Suma odpustowa w bazylice św. Antoniego, potem procesja ulicami miasta z figurą świętego - tak wyglądały niedzielne uroczystości związane z 200-leciem kultu św. Antoniego w Rybniku.

FOT. BARBARA KUBICA-KASPERZEC

Św. Antoni stał się patronem Rybnika 13 czerwca 2007 r., ale mieszkańcy miasta czcili go od dawna jako swojego obrońcę i opiekuna

200-lecie kultu św. Antoniego jest w tym roku osią wydarzeń organizowanych w ramach święta miasta. Wczoraj w rybnickiej bazylice pod wezwaniem tego świętego odbyła się uroczysta suma odpustowa, a potem uroczysta procesja ulicami miasta z figurą świętego, który od 16 lat jest patronem Rybnika. Na czele szedł biskup Grzegorz Olszowski, który jeszcze kilka lat temu był proboszczem bazyliki. Tuż za nim szedł ks. Marek Bernacki, obecny proboszcz, oraz władze miasta. Byli też mali parafianie, chłopcy przebrani w stroje św. Antoniego. Wielu wiernych niosło w rękach lilie. Tegoroczne obchody związane z 200-leciem kultu św. Antoniego zastąpiły organizowane zawsze w połowie czerwca Dni Rybnika.

- Dni Rybnika były organizowane zawsze w okolicach święta patrona miasta, św. Antoniego. Tak jest i w tym roku, z tą różnicą, że to właśnie patron miasta jest w centrum wydarzeń i ich sercem. Świętujemy 200-lecie kultu św. Antoniego, pokazując radość z przynależności do wspólnoty, nad którą czuwa wyjątkowy patron - mówi prezydent Rybnika, Piotr Kuczera. - Święty Antoni oficjalnie został patronem Rybnika 13 czerwca 2007 roku, jednak społeczność miasta otaczała go czcią od dawna. Św. Antoni czczony był w Rybniku przede wszystkim jako obrońca oraz opiekun miasta i jego mieszkańców. W 1823 roku zbudowano kaplicę, w której umieszczono pochodzącą z XVII wieku figurkę św. Antoniego - dodaje gospodarz miasta.

Równie niezwykłym wydarzeniem był uroczysty koncert: „Symfonia miejska. Antoni - światło zagubionych. Rybniccy artyści swojemu miastu", który odbył się w sobotni wieczór w bazylice św. Antoniego.

Wystąpili: NOE - Nocna Orkiestra Eksperymentalna, Chwila Nieuwagi, Chór Autograph, Miejska Orkiestra Dęta Rybnik, orkiestra symfoniczna Państwowej Szkoły Muzycznej I i II stopnia w Rybniku oraz soliści: Martyna Czech, Dominika Kierpiec-Kontny, Piotr Tłustochowicz, Kuba Blokesz.

Koncert był hołdem dla św. Antoniego poprzez piękną muzykę. Miał na celu zwrócenie uwagi na bogatą historię miasta i ukazanie roli jego patrona, św. Antoniego, także jako źródła inspiracji.

„Symfonia miejska" to projekt, który powstał dzięki współpracy utalentowanych rybnickich artystów. Publiczność miała okazję przenieść się w świat dźwięków, emocji i historii.

Lekarka Jolanta Wadowska-Król nie żyje

Marcin Śliwa
Katowice

Nie żyje Jolanta Wadowska-Król, Honorowa Obywatelka Katowic, lekarka, która w latach 70. wykryła problem narażenia na ołów dzieci z Szopienic, Burowca oraz Dąbrówki Małej.

To absolutnie przykład bohatera naszych czasów - człowieka, który bez względu na przeciwności losu, tamtego systemu, położył wszystko na jedną szalę - pisze prezydent Marcin Krupa.

W 1974 r. Jolanta Wadowska-Król dostała z kliniki pediatrycznej w Zabrzu niepokojące wyniki chłopca z Szopienic i zaczęła szczegółowe badania. Wyniki były bardzo złe, wiele dzieci miało niedokrwistość. Każdej rodzinie tłumaczyła, że dzieci chorują z powodu huty i trzeba je leczyć. Wyniki ujęła w pracy doktorskiej, ale władze uczelni nie dopuściły jej do obrony doktoratu ani nie pozwoliły na publikację wyników. Na szczęście chorym dzieciom udało się pomóc.

MATERIAŁ INFORMACYJNY MINISTERSTWA FINANSÓW 0110828883

Białe kołnierzyki na celowniku KAS

Krajowa Administracja Skarbowa (KAS) skutecznie walczy z przestępcami „w białych kołnierzykach". W ostatnich sześciu latach wszczęła ponad 21 tys. spraw dotyczących karuzel podatkowych i wyłudzeń VAT. Zabezpieczyła majątek przestępców o wartości niemal miliarda złotych.

Krajowa Administracja Skarbowa skutecznie wykrywa i ściga zorganizowane grupy przestępcze, które okradają polski budżet. Priorytetem skarbówki jest ujawnianie organizatorów przestępczego procederu i ich kierowniczej roli w działalności zorganizowanych grup przestępczych. Dzięki temu do odpowiedzialności karnej pociągani są prawdziwi oszuści, którzy działają na szkodę naszego państwa. W ostatnich sześciu latach (2017 – 2022) KAS wszczęła 21,5 tys. spraw o przestępstwa dotyczące karuzel podatkowych i wyłudzeń VAT na kwotę ponad 34,5 mld zł, a do sądów trafiły akty oskarżenia wobec około 9300 osób. W tym czasie KAS zabezpieczyła mienie pochodzące z przestępstw o wartości ponad 977 mln zł.
Krajowa Administracja Skarbowa ściga faktycznych organizatorów przestępstw, a nie tzw. firmy słupy. Dzięki temu do kasy państwa trafiają kolejne miliardy złotych, a uczciwi przedsiębiorcy nie muszą konkurować na rynku z oszustami.

Przestępcy ścigani

W latach 2018 – 2022 KAS podczas kontroli wykryła ponad milion fikcyjnych faktur na łączną kwotę ponad 143 mld zł. Skuteczne działania KAS przynoszą efekty. Oszuści mają świadomość, że nielegalny proceder może zostać wykryty i poniosą karę. Dlatego w ostatnim czasie, liczba fałszywych faktur systematycznie spada. W 2018 r. KAS wykryła 271 tys. takich faktur, a w ubiegłym roku 178 tys.
KAS odnosi spektakularne sukcesy w walce z przestępcami „w białych kołnierzykach". Jednym z przykładów jest wspólna akcja mazowieckiej KAS i CBA z grudnia 2022 r. Funkcjonariusze zatrzymali wówczas 45 osób podejrzanych o udział w zorganizowanej grupie przestępczej. O udział w zbrodni fakturowej, podejrzanych zostało w tym przypadku aż 600 firm.
Skuteczną walkę z oszustami w „białych kołnierzykach" wspierają nowe technologie i możliwość analizy różnych baz danych. Na przykład raportowanie JPK_VAT. Pozwala ono na wykrywanie fikcyjnych transakcji gospodarczych. Z kolei system STIR ograniczył możliwości wykorzystywania sektora finansowego do wyłudzeń skarbowych.
Do uszczelnienia systemu przyczyniło się też wprowadzenie w przepisach Kodeksu karnego karalności przestępstw związanych z fałszowaniem faktur VAT – sprawcy tzw. zbrodni VAT-owskiej, grozi kara nawet 25 lat pozbawienia wolności.

Uczciwi podatnicy chronieni

KAS ściga przestępców, jednocześnie chroni uczciwych przedsiębiorców. Ważnym narzędziem służącym tej ochronie jest mechanizm podzielonej płatności (MPP) w transakcjach pomiędzy firmami. Polega on na tym, że kwotę VAT z faktury przedsiębiorca wpłaca na specjalny rachunek VAT swojego kontrahenta. Ten mechanizm zapewnia uczciwym podatnikom ochronę przed nieświadomym wplątaniem w proceder wyłudzania VAT. Do końca 2022 r., przy użyciu MPP przeprowadzono 316,2 mln transakcji, a ich wartość wyniosła 6,1 bln zł.

Precyzyjne kontrole

Typowanie do kontroli opiera się na wynikach analizy ryzyka, do której wykorzystywane są zaawansowane narzędzia analityczne. Jeżeli KAS rozpoczyna kontrole, to są one precyzyjnie kierowane tam, gdzie stwierdzono ryzyko poważnych nieprawidłowości. Skuteczność kontroli dotyczących podatków jest ponad 90%. W ciągu ostatnich 6 lat w ramach czynności sprawdzających i kontroli, zarówno podatkowych, jak i celno-skarbowych, KAS ujawniła nieprawidłowości na kwotę około 108 mld zł. Co ważne, większość wątpliwości, które dotyczą rozliczeń podatkowych, KAS wyjaśnia bez angażowania podatników i wszczynania kontroli.

Więcej o tym skąd miliardy do budżetu: www.podatki.gov.pl

eprasa.pl f24832ef5e

Obelisk i izba tradycji na 120-lecie KWK Chwałowice

Barbara Kubica-Kasperzec
Rybnik

KWK Chwałowice świętuje 120-lecie istnienia. Z tej okazji przed budynkiem dyrekcji odsłonięto obelisk. Otwarta też została izba pamięci.

FOT. BARBARA KUBICAOKASPERZEC

Kopalnia Chwałowice to część kopalni ROW zatrudniającej 11 tysięcy osób

Kopalnia Chwałowice, będąca częścią kopalni zespolonej ROW świętuje 120-lecie istnienia. Z tej okazji przed budynkiem dyrekcji w sobotni poranek odsłonięto pamiątkowy obelisk, tablicę oraz otwarto izbę pamięci, gdzie udało się zgromadzić archiwalne dokumenty, stare lampy górnicze, mundury czy mapy zakładu.

- Jest rok 1903 wrzesień, a dokładnie 2 września. Niech sobie państwo wyobrażą, że tu gdzie stoimy, są pola, las, kilka skromnych zabudowań. W tym miejscu, gdzie stoimy, gromadzą się ludzie odświętnie ubrani, coś się dzieje niezwykłego. Mają pomysł, mają marzenia, mają wizję, coś za chwilę się wydarzy. Pomysł zmienia się w czyn, zostaje wbita w ziemię łopata ręką chwałowickiego górnika. Powstaje zakład pracy, powstaje społeczność, powstaje kopalnia, a w ślad za nią rozwija się miasto. Górnicy tą drogą przez tę bramę zakładu przychodzą z głowami pełnymi pomysłów i tworzą tę kopalnie. Tu wydobywany jest węgiel przez pokolenia. Przychodzimy też i my, codziennie, a kopalnia tworzy się codziennie. Bo kopalnia to ludzie - powiedział Tomasz Tkocz, dyrektor KWK ROW.

W uroczystościach udział wziął także poseł Adam Gawęda, od lat związany z górnictwem. - Odsłonięcie obelisku i tej tablicy pamiątkowej to ukłon w kierunku tych, którzy inicjowali budowę tej kopalni. Przez lata ją tworzyli i spowodowali, że dzisiaj kopalnia Chwałowice jest na mapie naszych kopalń jedną z ważniejszych. Jest tym zakładem, który daje bezpieczeństwo pracy, ale również tym, które daje bezpieczeństwo surowcowo-energetyczne. W obecnych czasach z tym mamy bardzo poważny problem na arenie międzynarodowej. Dlatego dzisiejszy dzień upamiętniający 120 lat funkcjonowania kopalni Chwałowice niech będzie tym dniem, który doskonale wpisuje się również w przyszłość naszego regionu - mówił poseł.

Kopalnię zespoloną tworzą cztery zakłady - Chwałowice, Jankowice, Marcel i Rydułtowy. Dziś to największy zakład wydobywający węgiel kamienny w kraju. - Dzięki połączeniu czterech kopalń powstał sprawnie działający organizm, który potrafi w różnych sytuacjach losowych, życiowych sobie poradzić na rynku produkcji węgla. Mamy gigantyczny wpływ na cały rynek energetyczny w Polsce. Każdego dnia robimy swoje. Moim zdaniem węgiel jeszcze długie lata będzie potrzebny, więc jesteśmy po to, żeby dbać o zakład, rozwijać go, modernizować, unowocześniać i osiągać coraz lepsze wyniki, być konkurencyjne na rynku węgla - podkreśla dyrektor Tkocz.

Obecnie kopalnia ROW, której częścią jest ruch Chwałowice, zatrudnia ponad 11000 ludzi. - Jesteśmy przygotowani do wydobywania węgla do 2049 r. w ramach kopalni RO, aczkolwiek zasoby węgla na tym terenie pozwalają na wydobycie do ok. 2060 r. - powiedział dyrektor Tkocz.

Dziś Piotr Paleczny odbierze tytuł Honorowego Obywatela Rybnika

Piotr Chrobok
Rybnik

Piotr Paleczny, wybitny pianista, rybniczanin, zostanie dziś oficjalnie Honorowym Obywatelem Miasta Rybnika. Tytuł nadali artyście rybniccy radni jesienią zeszłego roku

Dziś powiększy się grono honorowych obywateli miasta Rybnika. Oficjalnie honorowym rybniczaninem zostanie Piotr Paleczny, wybitny pianista, który tytuł Honorowego Obywatela Miasta odbierze w trakcie uroczystości, która własnie dzisiaj odbędzie się w sali koncertowej Państwowej Szkoły Muzycznej I i II st. im. Karola i Antoniego Szafranków w Rybniku.

Honorowym Obywatelem Rybnika Piotr Paleczny został na mocy uchwały Rady Miejskiej w Rybniku z września 2023 r. Uroczystość przekazania mu tytułu zaplanowana była na październik, ale w tym czasie pianista zmagał się z CoViD-19 i nie mógł przyjechać do Rybnika. Nowy termin został zatem wyznaczony na dziś.

Po oficjalnym nadaniu Piotrowi Palecznemu honorowego obywatelstwa w Rybniku, miasto będzie liczyło dziewięciu honorowych obywateli. Piotr Paleczny nie będzie pierwszym muzykiem, który znalazł się w tym gronie. Wcześniej taki sam tytuł otrzymali: Lidia Grychtołówna oraz Adam Makowicz. Ponadto tytułem Honorowego Obywatela Rybnika poszczycić się mogą: prof. Jerzy Buzek, abp Damian Zimoń, czy Jacques Beaulieu z partnerskiego miasta Rybnika, Mazamet.

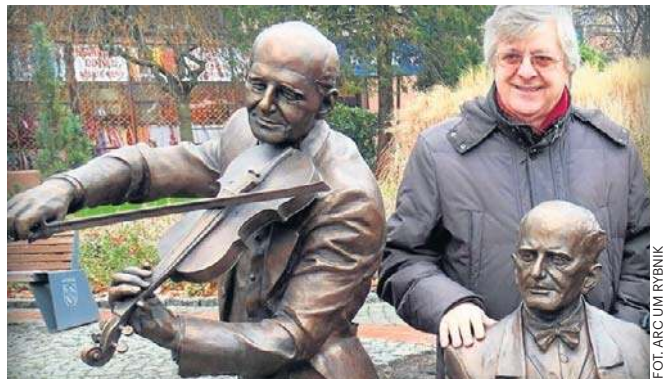

FOT. ARC UM RYBNIK

Piotr Paleczny, wybitny pianista, będzie dziewiątym Honorowym Obywatelem Miasta Rybnika

REKLAMA 0010842309

Siemianowice Śląskie, 12.06.2022 r.

OGŁOSZENIE
Prezydenta Miasta Siemianowice Śląskie

o przyjęciu przez Radę Miasta Siemianowic Śląskich zmiany „Studium uwarunkowań i kierunków zagospodarowania przestrzennego miasta Siemianowice Śląskie" oraz miejscowych planów zagospodarowania przestrzennego

Na podstawie art. 43 ustawy z dnia 3 października 2008 r. o udostępnianiu informacji o środowisku i jego ochronie, udziale społeczeństwa w ochronie środowiska oraz o ocenach oddziaływania na środowisko (Dz.U. z 2022 r. poz. 1029, z późn. zm.) informuję o przyjęciu przez Radę Miasta Siemianowic Śląskich:

1) uchwałą Nr 537/2022 z dnia 29 września 2022 r. zmiany „Studium uwarunkowań i kierunków w zagospodarowania przestrzennego miasta Siemianowice Śląskie";
2) uchwałą Nr 413/2021 Rady Miasta Siemianowic Śląskich z dnia 28 października 2021 r. „Miejscowego planu zagospodarowania przestrzennego obszaru położonego w rejonie ulic Dworskiej, Spokojnej, Michałkowickiej, Przedsiębiorców, Zwycięstwa, Henryka Krupanka oraz Kruczej wraz z terenami pola golfowego w Siemianowicach Śląskich";
3) uchwałą Nr 490/2022 Rady Miasta Siemianowic Śląskich z dnia 26 maja 2022 r. zmiany „Miejscowego planu zagospodarowania przestrzennego obszaru położonego przy ulicy Zwycięstwa w Siemianowicach Śląskich";
4) uchwałą Nr 628/2023 Rady Miasta Siemianowic Śląskich z dnia 23 lutego 2023 r. „Miejscowego planu zagospodarowania przestrzennego obszaru położonego w rejonie ulicy Pawła Stalmacha, Lucjana Rydla oraz Srokowieckiej w Siemianowicach Śląskich";
5) uchwałą Nr 634/2023 Rady Miasta Siemianowic Śląskich z dnia 30 marca 2023 r. „Miejscowego planu zagospodarowania przestrzennego obszaru położonego w rejonie ulic Mysłowickiej, Kolejowej, Jana Kilińskiego oraz Cmentarnej na granicy miast Katowice i Czeladź w Siemianowicach Śląskich".

Z treścią wymienionych dokumentów można zapoznać się na stronie internetowej Urzędu Miasta w Biuletynie Informacji Publicznej:
https://bip.msiemianowicesl.finn.pl/rejestr-mpzp
https://bip.msiemianowicesl.finn.pl/bipkod/25717281

Ponadto z treścią wymienionych dokumentów oraz z uzasadnieniem, o którym mowa w art. 42 pkt 2 i podsumowaniem, o którym mowa w art. 55 ust. 3 ustawy o udostępnianiu informacji o środowisku i jego ochronie, udziale społeczeństwa w ochronie środowiska oraz o ocenach oddziaływania na środowisko, można zapoznać się w siedzibie Urzędu Miasta Siemianowice Śląskie przy ulicy Michałkowickiej 105, w Wydziale Rozwoju Miasta (pok. 112) w godzinach pracy Urzędu:

1) poniedziałek: 7^{00} – 17^{00};
2) wtorek - czwartek: 8^{00} – 16^{00};
3) piątek: 8^{00} – 14^{00}.

Z upoważnienia Prezydenta Miasta
Pierwszy Zastępca Prezydenta Miasta
Agnieszka Gładysz

Funkcjonariusz Zakładu Karnego w Jastrzębiu został bohaterem

Piotr Chrobok
Jastrzębie-Zdrój

Porucznik Krzysztof Swoboda, funkcjonariusz w Zakładzie Karnym w Jastrzębiu, podczas urlopu nad morzem uratował 12-letnią dziewczynkę i jej mamę, które zaczęły się topić

Wyjechał na kilka dni nad morze, żeby odpocząć, a wrócił jako bohater.

Mowa o poruczniku Krzysztofie Swobodzie, funkcjonariuszu Zakładu Karnego w Jastrzębiu, gdzie pracuje w roli starszego wychowawcy działu penitencjarnego, uratował w nadmorskiej Stegnie życie 12-letniej dziewczynki i jej mamy.

Gdy tylko zauważył, że zaczynają się topić, natychmiast ruszył z pomocą.

FOT. ZK JASTRZĘBIE-ZDRÓJ

Porucznik Grzegorz Bojda uratował tonące osoby

- Funkcjonariusz rzucił się do wody. Dopłynął do dziewczynki i wyniósł ją na brzeg - opowiada o bohaterskim zachowaniu swojego kolegi porucznik Grzegorz Bojda, rzecznik prasowy jastrzębskiego Zakładu Karnego.

W tym czasie z morskimi falami nadal zmagała się mama dziewczynki. Porucznik Krzysztof Swoboda wrócił po nią jak tylko miał pewność, że jej córka jest już bezpieczna.

- W ratowaniu mamy dziewczynki porucznik Krzysztof Swoboda mógł liczyć na wsparcie. Towarzyszył mu starszy ogniomistrz Marcin Markiewicz z PSP w Wałbrzychu - informuje porucznik Grezgorz Bojda.

Jak przekazują mundurowi, uratowanie młodej matki było bardzo trudne. Sami kilkakrotnie byli w niebezpieczeństwie, gdy przykryła ich woda. Nieformalną akcję ratunkową utrudniały także prądy wsteczne. Ostatecznie wspólnymi wysiłkami mężczyźni przy użyciu przypadkowo znalezionej deski, uratowali tonącą mamę 12-latki.

eprasa.pl f24832ef5e

Powstaje siedem kilometrów nowej trasy Sl. Na placu budowy zaszły duże zmiany

Piotr Sobierajski
Dąbrowa Górnicza

Powstaje prawie 7-kilometrowy odcinek trasy S1, która zastąpi poprzecinaną skrzyżowaniami drogę szybkiego ruchu. Do zakończenia inwestycji zostało sześć miesięcy.

FOT. GDDKIA/DARIUSZ NOWAK UM DG

GDDKiA planuje, by droga była gotowa do końca tego roku. Całkowita wartość projektu to 302 mln 519 tys. 189 zł.

Całym przedsięwzięciem na zlecenie GDDKiA zajmuje się Budimex. Na prawie 7-kilometrowym odcinku w rejonie dzielnic Ząbkowice, Antoniów i Ujejsce w pełnym zakresie zrealizowane zostały już prace związane z przebudową sieci gazowej, kanalizacji sanitarnej, sieci elektrycznej WN i SN i budową kładek dla pieszych. Kładki gotowe są w ciągu ulic Karsów i Kusocińskiego, a wiadukty w ciągu dróg poprzecznych, takich jak ulice Ujejska i Konstytucji oraz węzeł Ząbkowice.

Prawie w całości gotowa jest jezdnia zachodnia przyszłej drogi S1. W toku są prace związane z budową jezdni wschodniej drogi S1 oraz z budową kanalizacji deszczowej, przebudową sieci wodociągowej, budową oświetlenia i ekranów akustycznych.

- Trwa budowa łącznic na nowo powstałym węźle Ząbkowice oraz istniejącym węźle Pogoria. Realizowanych jest pięć ostatnich obiektów inżynierskich w ciągu nowej trasy S1 po stronie jezdni wschodniej - informowała ostatnio Diana Zyglewska, specjalista ds. public relations w Budimeksie.

Kierowcy korzystają już z nowej drogi łączącą ulicę Konstytucji z ulicą Kusocińskiego. Piesi pokonują ruchliwą, będącą wciąż w budowie ekspresówkę, dwiema kładkami nad jezdnią. Do lipca dostępna dla kierowców ma być cała jezdnia zachodnia przyszłej drogi S1. Pod koniec czerwca planowane jest uruchomienie dwóch wiaduktów drogowych w ciągu ulic Ujejskiej i Konstytucji. W lipcu ma nastąpić połączenie po stronie wschodniej drogi S1 ulic Ujejskiej, Krynicznej i węzła Ząbkowice drogą łącznikową, umożliwiając lokalny ruch bez konieczności wjazdu na drogę główną.

Trwa realizacja pięciu ostatnich obiektów inżynierskich w ciągu drogi S1. To dwa obiekty mostowe oraz trzy przejścia dla małych zwierząt. - Do wykonania pozostały prace związane z budową ekranów akustycznych oświetleniem i urządzeniami bezpieczeństwa ruchu. Do realizacji pozostało nieco mniej niż 40 proc. robót - powiedziała Diana Zyglewska.

Po tej przebudowie dotychczasowa DK 1 stanie się „ekspresówką". Będzie można przez nią przejechać węzłem Pogoria, kładką pieszo-rowerową na ul. Kusocińskiego i Karsów, wiaduktem w rejonie ul. Konstytucji, nowym węzłem Ząbkowice, a także wiaduktami w rejonie ul. Krynicznej i Ujejskiej. Zlikwidowane zostaną jednopoziomowe skrzyżowania z drogami poprzecznymi. Powstanie węzeł Ząbkowice oraz przebudowany będzie węzeł Pogoria.

Za co pisarz Robert J. Szmidt lubi cyberpunk?

Adam Tobojka
Sosnowiec

Na trwającym festiwalu „Fantastyka 2023. Więcej niż człowiek", odbyło się spotkanie z Robertem J. Szmidtem, pisarzem science fiction.

Robert J. Szmidt był jednym z gości zaproszonych na organizowaną przez Zagłębiowską Mediatekę imprezę „Fantastyka 2023. Więcej niż człowiek" , czyli festiwal okołofantastyczny, którego głównym tematem był cyberpunk. Na spotkaniu pisarz opowiedział o swoich doświadczeniach z tym gatunkiem.

- Cyberpunk jest jednym z ciekawszych gatunków fantastyki. Zaczynając pracę jako tłumacz, miałem okazję przełożyć książkę Gibsona, mistrza tego gatunku, napisałem wtedy opowiadanie „Mrok nad Tokyoramą". Bardzo podoba mi się ten gatunek - bardzo naukowy i przewidujący to, jak będzie wyglądał świat za kilkadziesiąt lat - mówi autor.

PARTNEREM CYKLU JEST PKN ORLEN

0010823127

Dzień Dziecka w Książenicach – moc sportu i zabawy

1 czerwca, w Dzień Dziecka, w podwarszawskiej miejscowości Książenice w Legia Training Center odbył się mecz piłki nożnej, który dzieci i młodzież ze Szkolnych Klubów Sportowych rozegrały z Drużyną Gwiazd. Znaleźli się w niej znani sportowcy: Sebastian Mila, Bartosz Marszałek, Agnieszka Kobus-Zawojska i Marek Plawgo oraz Minister Sportu i Turystyki Kamil Bortniczuk. Spotkanie sędziował Szymon Marciniak, nie zabrakło też gwiazdy polskiego dziennikarstwa sportowego, Dariusza Szpakowskiego, którego profesjonalne komentarze dodawały zawodnikom animuszu. Wydarzenie „Bądź Aktywny w Dniu Dziecka" zostało zorganizowane przez Ministerstwo Sportu i Turystyki oraz Instytut Sportu – Państwowy Instytut Badawczy.

Program szkolnych klubów sportowych i akcja „Bądź aktywny, bądź bezpieczny"

Po meczu, który szkolne drużyny sportowe rozgrywały przeciwko doświadczonym zawodnikom, Kamil Bortniczuk, Minister Sportu i Turystyki, jeden z członków Drużyny Gwiazd, znalazł chwilę na wypowiedź. Odniósł się zarówno do samego wydarzenia, jak i programu SKS realizowanego w polskich szkołach od 2017 roku oraz akcji „Bądź aktywny, bądź bezpieczny", która uczy dzieci i młodzież bezpiecznych zachowań w czasie roku szkolnego i – przede wszystkim – na wakacjach.

- SKS to sam w sobie świetny program, realizowany w ponad 90 procentach polskich gmin dzięki wsparciu i środkom Ministerstwa Sportu i Turystyki – podkreśla minister Bortniczuk. - Operatorem jest Instytut Sportu – Państwowy Instytut Badawczy: gminy dostają pieniądze na dodatkowe wynagrodzenia nauczycieli wychowania fizycznego, aby mogli prowadzić dodatkowe zajęcia SKS-u, które starsze pokolenie pamięta i dobrze wspomina.

- SKS jest realizowany przez cały rok szkolny – przypomina minister. - Dzisiaj symbolicznie go zamykamy, jeśli chodzi o ten rok szkolny, który za chwilę dobiegnie końca. Jednocześnie rozpoczynamy projekt wakacyjny „Bądź aktywny, bądź bezpieczny". Ma on przypominać, że aktywność i bezpieczeństwo, zarówno nad wodą, w górach oraz w mieście, powinny iść w parze.

„**Bądź aktywny, bądź bezpieczny"** to kampania edukacyjna programu Szkolny Klub Sportowy. W ramach projektu dostępne online są materiały promujące bezpieczeństwo podczas różnych aktywności w mieście, w górach i nad wodą. Do dyspozycji nauczycieli, trenerów i opiekunów grup szkolnych są:

- **komiksy**, które powstały we współpracy ze znanymi sportowcami, promujące bezpieczeństwo nad wodą, w mieście i w górach,
- **scenariusze zajęć** wychowania fizycznego przygotowane w oparciu o tematykę komiksów,
- **kolorowanki**,
- **karty pracy** do kreatywnego uzupełnienia,
- **quizy**.

Mecz w Książenicach – świetna atmosfera, wspaniała zabawa

Bartłomiej Marszałek, zawodnik w Motorowodnej Formule 1 ORLEN Team, opowiada o wrażeniach z meczu:

- Dzień jest super. Jest to fantastyczna idea integracji przez sport. Na pewno dla mnie takie osobiste społeczne zaangażowanie w to, żeby promować SKS-y, które wracają do łask, to jest naprawdę wielka sprawa.

- Sport integruje, uczy pięknych wartości i zasad w życiu – podkreśla Bartłomiej Marszałek.

- Kultura fizyczna to nie tylko podnoszenie hantli i kopanie piłki, ale także zachowanie się na co dzień. To wszystko naprawdę ma wymierne efekty, tak że naprawdę duży szacunek i ukłon dla wszystkich, którzy przyczyniają się do tego, że taki program istnieje. Ministerstwo robi naprawdę kawał fajnej pracy i jest to bardzo istotne, bo to wspieranie nie tylko dorosłego sportu, ale także „narybku", czyli dzieci i młodzieży. Ma to bardzo pozytywny wydźwięk społeczny.

- Ja przyjechałem tu z Bratoszewic razem z koleżankami, z panią dyrektor i z naszą wychowawczynią. Będziemy kibicować naszym drużynom – mówi podekscytowany młody zawodnik, a jego koleżanka dodaje:

- Było trudno, ale staraliśmy się, jak mogliśmy. Był duży stres, ale jak tylko weszłam na boisko, poczułam zabawę i uśmiech.

- Było bardzo fajnie, ale i bardzo ciężko – przyznaje młodzież po meczu, który zakończył się remisem.

- Świetna atmosfera, świetna zabawa – mówi minister Kamil Bortniczuk. – Przeciwnik był w różnym wieku, bo grupy się cały czas zmieniały: od starszych zawodników po dzieci, które starały się to przekuwać w zabawę, żeby obie strony miały z tego satysfakcję. Mecz zakończył się remisem, tak więc przyjaźnie i w zdrowiu – obyło się bez kontuzji. Myślę, że daliśmy świetny przykład hasłu, żeby być aktywnym, a jednocześnie robić to bezpiecznie.

Urszula Włodarczyk, Dyrektor Instytutu Sportu – Państwowego Instytutu Badawczego, podkreśla, że impreza w Książenicach to nie tylko mecz.

- Przygotowaliśmy też inne atrakcje i aktywności dla młodzieży i dzieci. Będzie to strzelanie z łuku, jazda na ergometrze. Myślę, że dzieci zapamiętają ten dzień na wiele lat.

Od pierwszej edycji, która miała miejsce w 2017 roku, program SKS jest wspierany przez ORLEN – największego sponsora polskiego sportu – nie tylko profesjonalnego, będącego wynikiem wieloletnich treningów naszych sportowców, ale również młodzieżowego. W 2022 roku ORLEN objął programami sportowymi ponad 300 tys. dzieci i młodzieży w całej Polsce. Pomagając w realizacji tego typu programów, ORLEN nie tylko dba o ich rozwój, ale również szuka kolejnych talentów.

eprasa.pl f24832ef5e

INWESTYCJE TRASA S 1 MA BYĆ GOTOWA POD KONIEC 2025 R., A PRZEJEZDNA - JESZCZE W 2024 R.

Z Bielska nad Bałtyk w sześć godzin

Kamil Lorańczyk
Bielsko-Biala

441 mln zł dotacji do budowy trasy S1 Kosztowy - Bielsko-Biała. - Umowę podpisały Centrum Unijnych Projektów Transportowych oraz GDDKiA - poinformował minister Grzegorz Puda.

FOT. KAMIL LORAŃCZYK

W sobotę na placu budowy S 1 w Dankowicach obecni byli m.in. Grzegorz Puda, minister funduszy i polityki regionalnej oraz wicewojewoda śląski, Jan Chrząszcz

441 mln zł unijnej dotacji do budowy trasy S1 Kosztowy - Bielsko-Biała to pieniądze zapewnione, jak powiedział Grzegorz Puda, minister funduszy i polityki regionalnej . - Umowę podpisały Centrum Unijnych Projektów Transportowych oraz Generalna Dyrekcja Dróg Krajowych i Autostrad - podkreślił w sobotę w Dankowicach.

Jak zaznaczył szef resortu będzie to ostatnia umowa o dofinansowanie dotycząca Programu Operacyjnego Infrastruktura i Środowisko na lata 2014-2020.

Wskazał, że warta ponad 2,2 mld zł inwestycja w odcinek trasy S1 Kosztowy - Bielsko-Biała będzie też finansowana w obecnej perspektywie z programu Fundusze Europejskie na Infrastrukturę, Klimat, Środowisko na lata 2021-27 (FENIKS). Łączne europejskie wsparcie przekroczy 1 mld zł.

- To jest ostatnia w Polsce podpisywana umowa dotycząca POIiŚ - zakończenie pewnego historycznego momentu perspektywy finansowej, w której finansowaliśmy w Polsce autostrady, nowoczesne rozwiązania komunikacyjne. Teraz przystępujemy do nowej perspektywy w ramach programu Feniks - zapowiedział minister Puda, podkreślając, że państwo potrzebuje dobrej sieci połączeń komunikacyjnych, transportowych, kolejowych i drogowych.

- Planujemy, że podróż z Bielska-Białej nad Morze Bałtyckie będzie trwała około sześciu godzin. Droga będzie służyła również wszystkim tym, którzy będą chcieli skrócić czas dojazdu w kierunku Krakowa - powiedział minister Grezgorz Puda.

Wojewoda małopolski Łukasz Kmita podkreślił, że odcinek S1 budowany na styku województw śląskiego i małopolskiego daje szansę na całościowy rozwój południowej Polski.

Z kolei Jan Chrząszcz, wicewojewoda śląski, zwrócił uwagę, że odcinek ten jest bardzo ważny dla mieszkańców Podbeskidzia, którym w drodze na północ województwa pozwoli ominąć korkującą się między innymi w Pszczynie drogę krajową nr 1.

W ocenie wicedyrektor CUPT Sylwii Cieślak-Wilk trasa S1 w obecnej sytuacji geopolitycznej ma niezwykle ważne znaczenie. Jak podkreśliła, większość ładunków będzie docierała do Polski przez Morze Bałtyckie.

Ponadto ta inwestycja pozwoli też skrócić czas podróży, zmniejszy eksploatację pojazdów, odciąży zatłoczone drogi krajowe, powiatowe i gminne. Jak wynika z zapowiedzi szefa katowickiego oddziału GDDKiA Marka Niełacnego, cała droga ma być gotowa pod koniec 2025 roku, a przejezdna - jeszcze w 2024 roku.

- Odcinek od Mysłowic do Bielska Białej to jest prawie 40 km drogi. Będzie ona wyposażona w miejsca obsługi podróżnych i zagwarantuje nam dużo bezpieczniejszy standard podróżowania - powiedział Niecały, dodając również, że droga budowana jest z rezerwą pod trzeci pas ruchu.

W przyszłości, kiedy natężenia jeszcze wzrosną, dobudowa trzeciego pasa na obu jezdniach nie będzie problemem. Wszystkie obiekty i cały korpus drogowy będą już pod to przygotowane.

Ekspresowa trasa S1 w województwach śląskim i małopolskim biegnie od węzła z autostradą A1 w pobliżu lotniska Pyrzowice do granicy ze Słowacją w Zwardoniu. Standard drogi ekspresowej ma obecnie na odcinkach: Pyrzowice-Podwarpie, Dąbrowa Górnicza-Tychy, a także od Bielska do Przybędzy oraz od Milówki do Zwardonia.

AUTOPROMOCJA 0110837673

Przynieś surowce wtórne,
odbierz roślinkę!
24 czerwca
GODZ. 10.00 - 14.00 lub do wyczerpania zapasów roślinek
Atrium Plejada w Bytomiu - główny parking

ORGANIZATOR
DZIENNIK ZACHODNI

PARTNER GŁÓWNY REGIONALNY
ATRIUM PLEJADA

PARTNERZY
Lasy Państwowe
REMONDIS WORKING FOR THE FUTURE

Odsłonięto odrestaurowane mogiły na cmentarzu żydowskim

Piotr Ciastek
Częstochowa

W Narodowym Dniu Pamięci Ofiar Niemieckich Nazistowskich Obozów Koncentracyjnych i Obozów Zagłady uroczyście odsłonięto odnowioną wojenną mogiłę inteligencji żydowskiej.

Ci, których dziś wspominamy, byli ludźmi gruntownie wykształconymi, pełnili ważne funkcje w mieście, a zarazem w społeczności żydowskiej, przyczyniając się do rozwoju lokalnej gospodarki, kultury, edukacji i życia społecznego. Niemieckim nazistom zależało na wymordowaniu inteligencji z czysto pragmatycznych względów. Zdawali sobie sprawę z potęgi wiedzy, intelektu, z roli wykształconych jednostek. Okupanci wiedzieli, że inteligencja jest siłą napędową rozwoju i postępu. Byli przerażeni perspektywą, że przedstawiciele tej grupy społecznej - mimo brutalnej okupacji - mogliby nadal działać, organizować się, a w efekcie przeciwstawiać opresji - mówił Ryszard Stefaniak, wiceprezydent Częstochowy podzas odsłonięcia odnowionych mogił inteligencji żydowskiej.

- Akcja wymierzona w polską inteligencję miała nazistowskie uzasadnienie: „Tylko naród, którego warstwy kierownicze zostaną zniszczone, da się zepchnąć do roli niewolników". Oznaczało to nie podporządkowanie, a fizyczną eksterminację. Egzekucje inteligencji były obliczone na eksterminację najbardziej wartościowych ludzi, a przez to wyniszczanie tożsamości narodowej - przypomniała radna Jolanta Urbańska, konsultant społeczna ds. społeczności żydowskiej w Częstochowie. Mogiły zostały odrestaurowane m.in. dzięki dofinansowaniu (ponad 64 tys. zł) z budżetu państwa. W ich odsłonięciu zorganizowanym przez częstochowski oddział Towarzystwa Społeczno-Kulturalnego Żydów w Polsce wzieli udział m.in. przedstawiciele ambasady Izraela w Polsce, w tym Elena Lagutin. Alon Goldman, przewodniczący Związku Żydów Częstochowian w Izraelu, dziękował za kultywowanie pamięci i dbanie o miejsca pochówku żydowskiej społeczności.

FOT. PIOTR CIASTEK

Straceni przez hitlerowców 20 marca 1943 mieli dyplomy akademickie i pełnili ważne funkcje w mieście

eprasa.pl f24832ef5e

REKLAMA 0410816189

PYŁEK ŻURAWINOWY

pomaga uszczelnić pęcherz i wesprzeć pracę układu moczowego

Udoskonalona receptura przeciw nietrzymaniu moczu ma ten jeden znamienity składnik, który od wieków próbowali stworzyć badacze z całej Europy. Pyłek żurawinowy – cząstka wytrącana podczas specjalistycznego procesu laboratoryjnego z najwyższej jakości owoców, maksymalnie 3,5 h po zerwaniu. To właśnie ona pomaga zmniejszyć problem nietrzymania moczu i uszczelnić pęcherz w krótkim czasie - bez konieczności wychodzenia z domu. „To szansa dla wielu osób" - ogłaszają eksperci.

Chcesz zyskać szansę na zahamowanie krępującego popuszczania moczu?

DOSTANIESZ PRODUKT ZA DARMO*
POD NUMEREM: 24 386 19 86

Prozdrowotna molekuła żurawinowa tylko teraz do testów **za 0 zł!***

Żurawina od wieków była stosowana leczniczo na schorzenia układu moczowego – jej przeciwbakteryjne działanie zostało wielokrotnie potwierdzone badaniami klinicznymi, jednak sposób jej ekstrahowania i forma podania do organizmu – herbatki, tabletki ziołowe – to wciąż za mało, by niwelować te najpoważniejsze, zaawansowane zakażenia dróg moczowych.

Przewlekłe nietrzymanie moczu, nawracające zapalenie pęcherza, częstomocz, rozszczelnienie cewki moczowej, ból i pieczenie podczas mikcji – na te i wszystkie inne dokuczliwe dolegliwości potrzeba znacznie silniejszej, udoskonalonej i spotęgowanej broni.

„Obserwacje i analizy potwierdzają, że innowacyjny środek przeciw NTM wykazuje niespotykaną dotąd skuteczność w naturalnym, komórkowym uszczelnianiu cewki moczowej i hamowaniu nadreaktywności pęcherza. To pierwszy tak skuteczny ratunek dla osób cierpiących z powodu nietrzymania moczu i infekcji dróg moczowych - szacuje się, że dzięki niemu w przyszłym roku może zmniejszyć się liczba osób mierzących się z problemami z układem moczowym".

Mikołaj Jaworski, ekspert MedicReporters w zakresie urologii

Urologiczna mikstura na miarę XXI wieku

I to właśnie o niej huczy dziś Europa. „Mamy przełom" - potwierdzają eksperci i udostępniają do powszechnej dystrybucji **rewolucyjny środek z pyłkiem żurawinowym, który wspiera redukcję niekontrolowanych wycieków moczu i zmniejszenie każdego rodzaju NTM.**

Receptura uszczelniająca pęcherz 5w1

Pełen patent pionierskiej formuły jest oczywiście strzeżony, jednak składniki czynne – zgodnie z przepisami - zostały upowszechnione. Podczas ostatniej konferencji BioMedica w Sztokholmie potwierdzono zastosowanie w produkcie specjalistycznego pyłku z owoców żurawiny wielkoowocowej. To **„urologiczne złoto"** – jak określają go specjaliści – już po 1. zastosowaniu pomaga zwiększyć napięcie ścian pęcherza, zablokować przyczepność bakterii do ścianek dróg moczowych, uszczelnić cewkę moczową i tym samym zmniejszyć niekontrolowane wycieki moczu. Zniwelować fałszywe parcie na pęcherz, a także ból, kłucie, pieczenie i dyskomfort.

Innowacyjna formuła przeciw NTM z pyłkiem żurawinowym

PROZDROWOTNY HIT 2022 na:
- wysiłkowe i naglące nietrzymanie moczu
- nawracające zapalenie pęcherza
- kamicę i problemy z nerkami
- częstomocz i schorzenia prostaty.

Zmniejszamimowolne wycieki moczu

Już wkrótce możesz uwolnić się od wstydliwego popuszczania moczu i przestać odczuwać ciągłe, naglące parcie na pęcherz. To Twoja szansa, aby w końcu skończyć z częstym bieganiem do WC i przestać mierzyć się z nawracającym zapaleniem pęcherza, pieczeniem i dyskomfortem. Właśnie tak może pomóc Ci innowacyjny bloker popuszczania, dzięki któremu już ponad 8700 osób zmniejszyło problem nietrzymania moczu, choroby nerek, czy problemy z prostatą i cyklem miesiączkowym. Nieważne ile masz lat, jakiej jesteś płci, co jest przyczyną popuszczania moczu – w każdym przypadku **możesz odzyskać kontrolę nad pęcherzem bez wychodzenia z domu.**

RECEPTURA NUMER 1 NA NIETRZYMANIE MOCZU MOŻE POMÓC:

- Zmniejszyć mimowolne, niekontrolowane popuszczanie
- Przywrócić prawidłowe napięcie mięśni i tkanek budujących układ moczowy
- Zniwelować NTM i problem nadreaktywnego pęcherza
- Przywrócić prawidłowy odruch opróżniania pęcherza
- Wydłużyć czas wytrzymania z pełnym pęcherzem nawet o 1,5 h – bez żadnych wycieków!
- Zredukować ból, pieczenie, kłucie, dyskomfort i częstomocz
- Podnieść odporność organizmu i zapobiegać infekcjom pęcherza

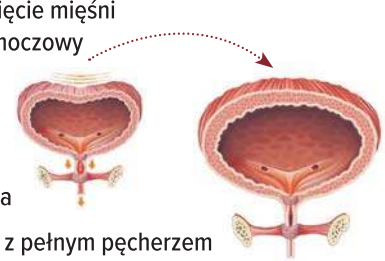

„Koniec wstydu i mokrych plam na bieliźnie"

4 lata męczyłam się z popuszczaniem moczu, wydawałam kosmiczne pieniądze na kolejne środki przynoszące chwilową ulgę w infekcjach pęcherza. A tu wystarczyło kilka dni stosowania preparatu, by zmniejszyć popuszczanie i odzyskać kontrolę nad pęcherzem. Odzyskałam NORMALNE życie, dziękuję!

Joanna, 37 l., Olsztyn

„Częstomocz już mnie nie dotyczy"

To najlepszy środek, który zmniejsza krępujące nietrzymanie moczu – a przetestowałem ich mnóstwo. Zastosowałem go rano, wieczorem było już lepiej. Już nie muszę wstawać w nocy do WC i odzyskałem fantastyczne życie intymne. Rewelacja.

Andrzej, 44 l., Elbląg

TRWAJĄ BEZPŁATNE TESTY PRODUKTU! Zgłoś się po bloker popuszczania za 0 zł*, zanim ubiegną Cię inni.

Pierwsze 100 osób, które zadzwonią do 03.07.2023 r., otrzyma **100% REFUNDACJI OD PRODUCENTA!**

ZADZWOŃ: 24 386 19 86

Czekamy na Twój telefon: pon.-so. 08:00-20:00. Zwykłe połączenie lokalne bez dodatkowych opłat.

Ty też możesz szybko zniwelować NTM!

SUPLEMENT DIETY REKLAMOWANY W TV

*Regulamin - rglmnprmcjpk.com

eprasa.pl f24832ef5e

nasze SPRAWY

WARTO WIEDZIEĆ

Kontrola chorego na zwolnieniu lekarskim nie zawsze oznacza wizytę w domu. Może się ograniczać do wnikliwego zbadania dokumentacji medycznej. Prawo do takiej kontroli ma nie tylko ZUS, ale także nasz pracodawca. **JJ**

DZWOŃ I PISZ

Jeżeli mają Państwo problem lub chcą się podzielić opinią, proszę dzwonić dziś w godz. 12-15 pod numer: 32 634 21 50 lub pisać na adres: Redakcja Dziennika Zachodniego, Media Centrum, ul. Baczyńskiego 25a, 41-203 Sosnowiec.
Można także kontaktować się z nami za pomocą e-maili: redakcja@dz.com.pl lub j.jenczelewska@dz.com.pl
Jadwiga Jenczelewska

FOT. AREK GOLA

EKSPERT WYJAŚNIA

KTO I KIEDY MA PRAWO SPRAWDZIĆ CHOROBOWE

Beata Kopczyńska, regionalna rzeczniczka prasowa ZUS-u w woj. śląskim

FOT. MATERIAŁY PRASOWE

Kto ma prawo sprawdzić, czy zwolnienie lekarskie jest wystawione prawidłowo?
Kontrolę prawidłowości orzekania o czasowej niezdolności do pracy mogą prowadzić tylko lekarze orzecznicy ZUS-u. Gdy podczas takiej weryfikacji okaże się, że kontrolowany jest już zdolny do pracy, następuje skrócenie zwolnienia lekarskiego. W tej sytuacji osoba badana zachowuje prawo do świadczenia chorobowego tylko do dnia badania, a następnego dnia powinna stawić się w pracy. W województwie śląskim w I kwartale 2023 r. lekarze orzecznicy ZUS-u skontrolowali 14,4 tys. zwolnień lekarskich. W konsekwencji skrócono chorobowe o 4 tysiące dni. Warto dodać, że w całym kraju liczba skontrolowanych orzeczeń przekroczyła 100 tys., a kwota wstrzymanych zasiłków to miliony złotych.

Kto jeszcze może prowadzić kontrolę zwolnień lekarskich?
Przypomnę, że kontrolę wykorzystywania zwolnień lekarskich mogą też prowadzić pracodawcy, którzy zatrudniają powyżej 20 ubezpieczonych. Pracodawca, który zgłasza do ubezpieczenia chorobowego nie więcej niż 20 ubezpieczonych, występuje o przeprowadzenie kontroli prawidłowości wykorzystywania zwolnień lekarskich od pracy, za które pracownikom przysługują zasiłki chorobowe i opiekuńcze albo świadczenie rehabilitacyjne, do tego oddziału ZUS-u, który wypłaca te zasiłki jego pracownikom.

Gdzie można przeprowadzać kontrolę prawidłowości wykorzystywania L4?
Pracodawca może przeprowadzać taką kontrolę w: miejscu pracy lub w miejscu prowadzenia działalności pozarolniczej (w przypadku, gdy pracodawca posiada informacje, że pracownik jest również zatrudniony u innego pracodawcy, wykonuje pracę na podstawie umowy zlecenia na rzecz innego podmiotu albo równocześnie prowadzi działalność pozarolniczą); w miejscu zamieszkania; w miejscu czasowego pobytu (adres pobytu w okresie orzeczonej niezdolności do pracy podawany jest w zaświadczeniu lekarskim); w innym miejscu, jeśli z informacji wynika, że jest to celowe. **JJ**

OPINIE CZYTELNIKÓW

OD REDAKCJI:
„Nie chcemy mieszkać na wysypisku Europy" – pod takim tytułem 6 czerwca na str. 10 DZ w sekwencji „Opinie Czytelników" ukazał się fragment listu naszego Czytelnika, pana Edwarda z Zabrza.
W odpowiedzi otrzymaliśmy oświadczenie firmy Mo-BRUK SA, które – zgodnie z oczekiwaniem przedsiębiorcy – publikujemy także w rubryce „Opinie Czytelników".

OŚWIADCZENIE MO-BRUK
Mo-BRUK SA do września 2020 r. posiadała w Zabrzu Zakład Recyklingu Metali Żelaznych i Kolorowych. Zakład ten został sprzedany we wrześniu 2020 r. i od blisko trzech lat spółka nie prowadzi na przedmiotowym terenie jakiejkolwiek działalności ani nie jest właścicielem tego terenu.
W tym Zakładzie, przed jego sprzedażą, spółka – na podstawie posiadanej decyzji administracyjnej – prowadziła działalność w zakresie zbierania i przetwarzania odpadów innych niż niebezpieczne, tj. np. złomu żelaznego i nieżelaznego, odpadów zawierających metale. Odzysk polegał na przetworzeniu odpadów metalowych – sortowaniu i wysegregowaniu poszczególnych frakcji oraz rozdrobnieniu celem przygotowania do odzysku, w tym do recyklingu. Spółka nie zajmowała się na terenie zakładu w Zabrzu żadnymi substancjami toksycznymi. Wzmianka o „toksycznych substancjach w beczkach" jest nieprawdziwa.

PRAWO I ŻYCIE RYBNICKI ZUS Z KRAJOWYM REKORDEM COFNIĘTYCH ZASIŁKÓW

Symulowane L4 może zakończyć się kontrolą

Jadwiga Jenczelewska
Katowice

Nie jest dla nikogo tajemnicą, że nie każdy, kto przebywa na tzw. L4, jest chory. Z kontroli prowadzonych przez ZUS wynika, że najczęściej chorobowe przydaje się Polakom na czas domowego remontu.

FOT. MATERIAŁY PRASOWE/ODDZIAŁ ZUS RYBNIK

ZUS ma ustawowy obowiązek kontrolowania zwolnień lekarskich. Badana jest zarówno zasadność korzystania ze zwolnienia lekarskiego, jak i prawidłowości jego wystawienia

Dane z I kwartału 2023 r. pokazują, że w niektórych oddziałach w województwie śląskim niemal co druga skontrolowana osoba na chorobowym wykorzystywała zwolnienie lekarskie niezgodnie z jego celem. W wyniku przeprowadzonych kontroli prawidłowości orzekania i wykorzystywania zwolnień lekarskich kwota cofniętych i wstrzymanych zasiłków chorobowych w naszym regionie przekroczyła 1,1 mln zł.

– Zakład Ubezpieczeń Społecznych ma ustawowy obowiązek kontrolowania zwolnień lekarskich – mówi Beata Kopczyńska, regionalna rzeczniczka prasowa ZUS-u w województwie śląskim. – Z jednej strony przeprowadza kontrole wykorzystania zwolnień lekarskich, z drugiej – prawidłowości orzekania o czasowej niezdolności do pracy. W pierwszym przypadku polega to na sprawdzeniu, czy osoba korzystająca ze zwolnienia nie świadczy pracy lub nie wykonuje innych czynności, które są niezgodne z zaleceniami lekarza i mogą utrudnić powrót do zdrowia.

Pomocne są... donosy samych klientów ZUS-u

Jeżeli tak się dzieje, wówczas ZUS wstrzymuje wypłatę świadczenia, a gdy okaże się, że zostało już wypłacone, nakazuje jego zwrot. Natomiast w przypadku kontroli prawidłowości orzekania to lekarze orzecznicy ZUS-u weryfikują, czy osoba na zwolnieniu lekarskim nadal jest chora i niezbędna jest kontynuacja zwolnienia, czy też należy zwolnienie skrócić.

Warto dodać, że te nieprawidłowości wcale nie są naszą regionalną specyfiką; w I kwartale tego roku kwota wstrzymanych i cofniętych zasiłków w całym kraju wyniosła 6,8 mln zł.

Jak się okazuje, wprowadzone powszechnie w całym kraju w grudniu 2018 roku elektroniczne zwolnienia lekarskie są niezwykle pomocne w prewencji dotyczącej wykorzystywania świadczeń chorobowych.

– Pozwalają one na bieżąco weryfikować wpływające zaświadczenia oraz reagować na występujące nieprawidłowości – dodaje Beata Kopczyńska.

Choć pani rzecznik tak tego nie nazywa, to jednak szalenie użyteczne w wykrywaniu nieprawidłowości są... donosy samych klientów ZUS-u. Właściwie trudno im się dziwić, bo jest to wyraz niezgody na oszukiwanie systemu, ale również ich samych. W wielu firmach i urzędach najczęściej jest przecież tak, że zawodowe obowiązki za nieobecnych muszą wykonywać ci, którzy są zdrowi. Jeżeli podejrzewają, że ich koleżanki i koledzy z pracy sprytnie symulują chorobę, to informują ZUS o niewłaściwym wykorzystaniu zwolnienia lekarskiego przez swoich współpracowników, sąsiadów, a nawet członków rodziny. Bywa i tak, że przesyłają do ZUS-u szczegółowe informacje dotyczące „chorego", niekiedy z pełną dokumentacją o tym, co ich znajomi robią na zwolnieniu lekarskim.

Po ostatniej kontroli 400 mieszkańców województwa śląskiego musi zwrócić zasiłki chorobowe na kwotę przekraczającą 714 tys. złotych

Chorobowe traktowane jak przedłużenie urlopu

Najczęściej naciągane L4 przydaje się podczas domowych remontów, bo szkoda na to urlopu. W tym gronie są też osoby, które zatrudniają się u innego pracodawcy, porządkują ogródki, a nawet – mimo zwolnienia – wykonują pracę w swojej firmie!

W konsekwencji kontroli wykorzystywania zwolnień lekarskich 400 mieszkańców województwa śląskiego musi zwrócić zasiłki chorobowe na kwotę przekraczającą 714 tys. zł. Niechlubny rekord w kraju, jeśli chodzi o kwotę cofniętych zasiłków, przypadł „chorym" poddanym kontroli przez rybnicki ZUS. Z tego terenu 181 osób wykorzystujących nieprawidłowo chorobowe musi zwrócić swój zasiłek, a łączna kwota zwrotu to 335 tys. zł.

Z terenu działalności Oddziału ZUS-u w Bielsku-Białej nieprawidłowo wykorzystywało zwolnienie lekarskie „tylko" 12 osób, a kwota cofniętych zasiłków wynosi blisko 30 tys. Natomiast niemalże co drugi skontrolowany chory przez kontrolerów z chorzowskiego ZUS-u nieprawidłowo wykorzystywał chorobowe. Na 85 osób skontrolowanych 39 będzie musiało zwrócić chorobowe w łącznej wysokości 82,7 tys. zł. Z terenu częstochowskiego ZUS-u cofnięto zasiłek 45 osobom na kwotę 51 tys. zł.

Z terenu Zagłębia skontrolowano 139 osób, a 45 z nich musi zwrócić zasiłek na łączną sumę 45,3 tys. zł. Wysoka jest skuteczność kontroli zabrzańskiego ZUS-u, bo aż 89 proc.: 78 osób na 90 skontrolowanych zostało pozbawionych prawa do zasiłku na łączną kwotę 171 tys. zł. ©℗

eprasa.pl f24832ef5e

REKLAMA

0010841943

Budowany wiadukt drogowy we **Wręczycy** zastąpi przejazd w poziomie szyn

Budowa kładki na stacji **Chorzew Siemkowice**

Montaż sieci trakcyjnej na szlaku **Chorzew Siemkowice – Działoszyn**

Kolej zmienia się
dla pasażerów i przewozu towarów

PKP Polskie Linie Kolejowe S.A., przy wsparciu finansowym z funduszy unijnych, modernizują linię kolejową nr 131 z Chorzowa do Zduńskiej Woli. To jedna z największych inwestycji kolejowych realizowanych obecnie w kraju. Prace podzielone zostały na cztery odcinki. Zaawansowane działania prowadzone są na szlaku Herby Nowe – Rusiec Łódzki. Projekt jest współfinansowany przez Unię Europejską w ramach Programu Operacyjnego Infrastruktura i Środowisko.

Zakończono już przebudowę stacji towarowych Wręczyca oraz Miedźno. Gotowa jest stacja kolejowa Herby Nowe, a ostatnie prace prowadzone są na stacjach Kłobuck, Działoszyn i Rusiec Łódzki. Na wszystkich obiektach nowe perony są wyższe, co ułatwi podróżnym wsiadanie oraz wysiadanie z pociągów. Są nowe wiaty i ławki. Czytelna informacja pasażerska usprawni podróże, a energooszczędne oświetlenie LED zapewni bezpieczeństwo po zmroku. Perony są dostosowane do potrzeb wszystkich użytkowników. Dostęp zapewniają wybudowane kładki wyposażone w schody oraz windy. Na antypoślizgowych nawierzchniach ułożone zostały ścieżki naprowadzające dla osób niewidomych i niedowidzących.

Obecnie PKP Polskie Linie Kolejowe S.A. prowadzą prace na szlakach Działoszyn – Chorzew Siemkowice i Chorzew Siemkowice – Rusiec Łódzki. Układane są nowe tory, montowana jest także sieć trakcyjna. Na stacji Chorzew Siemkowice powstaje kładka nad torami ze schodami oraz windami. Gotowa jest nawierzchnia pierwszego peronu, trwają prace na drugim. Postępuje również przebudowa obiektów inżynieryjnych – m.in. mostu kolejowego nad Wartą w Działoszynie czy wiaduktu kolejowego we Wręczycy.

Linia kolejowa nr 131 z Chorzowa do Zduńskiej Woli łączy województwo śląskie z łódzkim i jest fragmentem magistrali Śląsk – Bałtyk. Jej modernizacja jest ważna dla poprawy przewozów towarowych ze Śląska w kierunku portów morskich. Zwiększy się przepustowość trasy, co pozwoli na transportowanie koleją większej ilości towarów. Podróżni zyskają szybsze podróże – pociągi pasażerskie pojadą z prędkością do 140 km/h. Zakończenie inwestycji planowane jest w 2024 roku.

Przebudowa mostu nad Wartą w **Działoszynie**

Stacja **Działoszyn**

Kolej. DLA LUDZI, DLA BIZNESU

Efekty realizacji projektu

www.plk-sa.pl › www.plk-inwestycje.pl › www.portalpasazera.pl › www.mapadotacji.gov.pl › **towarynatory.pl**

- **lepszy dostęp do kolei** w regionie
- **24 stacje i przystanki** dostępne dla wszystkich podróżnych
- **szybki i sprawny transport** towarów koleją z prędkością do 120 km/h
- **poprawa bezpieczeństwa** w ruchu kolejowym i drogowym
- **ochrona środowiska naturalnego** – zmniejszenie emisji CO_2 i gazów cieplarnianych dzięki ograniczeniu transportu drogowego

Fundusze Europejskie Infrastruktura i Środowisko

Rzeczpospolita Polska

Unia Europejska Fundusz Spójności

Projekt „Prace na linii kolejowej C-E 65 na odc. Chorzów Batory – Tarnowskie Góry – Karsznice – Inowrocław – Bydgoszcz – Maksymilianowo" jest współfinansowany przez Unię Europejską ze środków Funduszu Spójności w ramach Programu Operacyjnego Infrastruktura i Środowisko

eprasa.pl f24832ef5e

Dziennik Zachodni
Poniedziałek, 19.06.2023

PARTNEREM CYKLU JEST PKN ORLEN

0010836256

Jak ORLEN stawia na przyszłość polskiej piłki

ORLEN jest sponsorem głównym piłkarskiej reprezentacji Polski, którą obecnie prowadzi utytułowany portugalski selekcjoner Fernando Santos. Multienergetyczny gigant wspiera także młodzieżową oraz juniorskie kadry kraju – z niedawnymi półfinalistami Euro U-17 na czele. To jednak tylko najbardziej widoczny wierzchołek, zaangażowanie największej polskiej firmy w polski futbol jest znacznie szersze, systemowe. W procesie kształtowania przyszłych reprezentantów Polski ORLEN obecny jest bowiem od podstaw tego procesu.

„Piłkarska Przyszłość z ORLENEM" to wzorcowy program szkolenia młodych futbolistów. Założenia tego projektu tłumaczy jego koordynator, a w przeszłości selekcjoner reprezentacji Polski Paweł Janas: – Współpracujemy z wieloma klubami i klubikami, do których funkcjonowania sponsor tytularny programu istotnie się dokłada. Finansuje sprzęt, ale współfinansuje także kursy trenerów, czy funduje stypendia dla najzdolniejszych zawodników i zawodniczek. Jako koordynatorzy akcji jeździmy nieustannie po kraju wspierając szkoleniowców w tych zespołach. Zachęcamy do zdobywania kolejnych licencji, czyli stopni edukacji, w PZPN służymy radą, podpowiadamy, jak trenować i jak wykorzystywać nasz szkoleniowy program. Selekcjonujemy też najzdolniejszą młodzież, która w wieku lat 13 może trafić do UKS Orlen w Gdańsku, gdzie ma możliwość trenować i grać w zespole CLJ U-15. Przyczyniamy się do rozwoju tych młodych zawodników i promujemy ich zarazem.

Liczne są już transfery wychowanków „Piłkarskiej Przyszłości" do większych akademii. Dzięki temu ich macierzyste kluby dostały wynagrodzenie za wyszukanie tak zdolnych sportowców. Najsłynniejszym dziś piłkarzem wyszukanym, wyszkolonym i wypromowanym dzięki temu programowi jest Przemysław Frankowski, aktualny reprezentant Polski. Zawodnik RC Len znalazł się w jedenastce ostatniego sezonu ligi francuskiej, w klasyfikacji opiniotwórczego dziennika „L'Equipe". Pod względem not uplasował się na drugim miejscu, ustępując jedynie Leo Messiemu!

– Znaczących przykładów naszej pożytecznej z punktu widzenia interesu polskiego futbolu pracy jest znacznie więcej. Paweł Dawidowicz, Karol Fila, Kacper Urbański, Karol Czubak, Rafał Kobryń, Łukasz Plichta i Juliusz Letniowski czy Filip Koperski – to również nasi wychowankowie. Szkolimy także dziewczynki, kooperujemy z klubami praktycznie w całym kraju. I cały czas rozwijamy „Piłkarską Przyszłość z ORLENEM" – dodaje Janas.

Oczywiście, to nie jedyny podmiot futbolowy, w którego działalność zaangażowany jest multienergetyczny polski gigant. Spółki z Grupy ORLEN wspierają szkolenie młodzieży również w takich klubach jak Wisła Płock, Lechia Gdańsk, Zawisza Bydgoszcz, Arka Gdynia, Olimpia Elbląg, Wisła Kraków, Olimpia Grudziądz, aż po drużyny z niższych klas rozgrywkowych: Rabę Dobczyce czy Dalin Myślenice.

Jagiellonia Białystok, Beniaminek Krosno i Akademia Piłkarska ORLEN Gdańsk to tylko wybrane projekty wspierane przez ORLEN, stawiające na rozwój młodzieży w Polsce. Na ich przykładach można jednak dokładnie opisać, na czym konkretnie polega zaangażowanie największej polskiej firmy w budowę naszej piłki nożnej. – Cieszę się, że ORLEN rozumie, że tylko wieloletnie projekty w szkoleniu młodzieży mają szanse powodzenia – twierdzi Tomasz Bocheński, prezes Akademii Piłkarskiej ORLEN Gdańsk.

Akademia Piłkarska ORLEN Gdańsk

Akademia Piłkarska ORLEN Gdańsk jest największą akademią piłkarską na Pomorzu. Wraz z projektem Piłkarska Przyszłość z ORLENEM to kilkanaście ośrodków, również zamiejscowych oraz UKS ORLEN, w którym grają najlepsi juniorzy wywodzący się z tychże ośrodków. Przedsięwzięcie jest prowadzone z rozmachem, tylko w żeńskiej odnodze AP ORLEN zawodniczki trenują w siedmiu drużynach: seniorki, U-17, U-15, U-13, U-11, U-9 i U-7. Pierwszy zespół występuje natomiast w ORLEN Ekstralidze Kobiet. Dziewczyny z Akademii Piłkarskiej Orlen Gdańsk w tym roku awansowały do finału PP, w którym 10 czerwca zmierzyły się z TME SMS Łódź. Tym razem lepsze okazały się rywalki, ale za rok – kto wie? Zawodniczki z Gdańska regularnie powoływane są do młodzieżowych reprezentacji Polski oraz kadr województwa.

– Mamy autorski plan szkolenia. Myślę, że to duży plus, bo dzięki temu nowi trenerzy mogą szybciej poznać system, w których chcemy pracować, a to przekłada się na szybszy i lepszy rozwój naszych dziewczyn – mówi Aneta Plotzka, trenerka zespołów U-13 i U-7.

– Do akademii regularne przychodzą też nasze seniorki, które mają za sobą dużo występów w ekstralidze, nie tylko w naszych barwach. Dziewczynki mają okazję trenować z nimi, bo doświadczone piłkarki biorą aktywnie udział w zajęciach i demonstrują, co potrafią. Dla juniorek jest to doskonała motywacja do dalszej pracy, jeśli myślą o karierze „na poważnie" i chcą w przyszłości być piłkarkami – tłumaczy Plotzka.

Akademia Piłkarska ORLEN Gdańsk posiada Złotą Gwiazdkę przyznaną przez Polski Związek Piłki Nożnej w programie Certyfikacji dla Szkółek Piłkarskich Polskiego Związku Piłki Nożnej.

– Bardzo dobrze, że są takie akademie, bo dziewczyny mogą odstresować się od szkoły. Jest to też bardzo dobra zabawa i trenujemy swoją kondycję – powiedziała Zuzanna Taras, kapitan jednego z zespołów młodzieżowych.

Akademia Piłkarska ORLEN Gdańsk jest również operatorem programu Piłkarska Przyszłość z ORLENEM. Dzięki temu projektowi dzieci mają równą szansę rozwoju fizycznego i realizację swoich pasji sportowych przez futbol w atmosferze fair play. Jednym z najistotniejszych elementów programu jest to, że jest skoncentrowany na wyszukiwaniu największych talentów wśród najmłodszych – z predyspozycjami do wyczynowego uprawiania sportu. Nie mniej istotne jest jednak i to, że obejmuje swoim oddziaływaniem szeroką grupę dzieci i młodzieży, która chce grać w piłkę na poziomie amatorskim. W ramach Programu funkcjonuje 16 ośrodków w formie klubów partnerskich, w tym dwa kluby kobiece.

– Dzięki wsparciu marki ORLEN mamy dostęp do lepszego sprzętu i szansę na lepszy rozwój – dodaje Plotzka.

Program obejmuje także szkolenia dla trenerów, zakup sprzętu treningowego i sportowego, wyjazdy na obozy, czy stypendia sportowe. Aktualnie metodycznym i wieloletnim treningiem objętych jest ponad 4000 dzieci (w tym profesjonalnym szkoleniem zamiejscowym około 400. młodych adeptów z największym potencjałem sportowym, spośród których najlepsi zasila-

eprasa.pl f24832ef5e

PARTNEREM CYKLU JEST PKN ORLEN

0010836261

ją UKS ORLEN występujący w Centralnej Lidze Juniorów). Docelowo zawodnicy i zawodniczki mają zasilać młodzieżowe reprezentacje Polski oraz zawodowe kluby piłkarskie. Takie jest założenie...

Jagiellonia Białystok

Jagiellonia Białystok to dobrze znany w Polsce klub piłkarski, który od 2007 roku nieprzerwanie rywalizuje w ekstraklasie, który ma na koncie wiele osiągnięć. W 2010 roku zdobył Puchar Polski oraz Superpuchar, a w 2015 roku zajął trzecie miejsce w kraju. Dwukrotnie, w latach 2017 i 2018, był wicemistrzem Polski. Jagiellonia miała również zaszczyt reprezentować Polskę w europejskich rozgrywkach piłkarskich pięciokrotnie. Jest to jedyny klub na Podlasiu, który utrzymuje się w najwyższej klasie rozgrywkowej. Oprócz drużyny seniorskiej, klub aktywnie angażuje się w rozwój dzieci i młodzieży poprzez swoją Akademię Piłkarską Jagiellonia Białystok.

– Spotykamy się tutaj, żeby chłopaków wyszkolić jak najlepiej i puścić ich w świat, by mogli się dalej rozwijać i być super piłkarzami. Jak się tego nie uda zrobić, bo czasem tak po prostu jest, to zależy nam, żeby wyszli stąd jako dobrzy ludzie, którzy będą gotowi rozwijać się w innym kierunku niż sport – mówi Przemysław Papiernik, koordynator piłki młodzieżowej w Jagiellonii.

W strukturach Akademii w minionym sezonie funkcjonowało dziewięć zespołów, łącznie blisko 200. zawodników.

– Nasz system szkolenia przeprowadza zawodników od najmłodszych kategorii wiekowych, przez te kluczowe dla rozwoju, czyli U-15, U-17 i U-19. Osoby, które wszystkie te szczeble przejdą mają duże szanse, żeby w piłce zaistnieć – tłumaczy Marek Wasiluk, trener zespołu U-19.

– Zyskałem tu dużo zdolności technicznych i mentalnych. Dzięki ciężkiej pracy dziś mogę występować w takim klubie jak Jagiellonia – powiedział Maksymilian Koj, zawodnik zespołu U-17.

Akademie – to fundament piłkarski reprezentacji narodowych na całym świecie. Jednak utrzymanie i prowadzenie takiego projektu nie jest ani łatwe, ani tanie.

– ORLEN to największa z polskich firm, która na przestrzeni ostatnich kilku lat mocno zaangażowała się w rozwój polskiego sportu zawodowego i amatorskiego. Tym bardziej cieszy nas, że multienergetyczny gigant zdecydował się wesprzeć także młodych zawodników Akademii Piłkarskiej Jagiellonii. Jestem przekonany, że pozyskane środki finansowe jeszcze bardziej pomogą w rozwoju naszych młodych zawodników – komentuje prezes klubu Wojciech Pertkiewicz.

– Koszty Akademii są ogromne. Wsparcie jakie dostajemy od ORLENU bardzo pomaga w rozwoju młodych piłkarzy – dodaje Papiernik.

Beniaminek Krosno

Beniaminek Profbud Krosno jest niezwykłym przykładem efektywnego szkolenia dzieci i młodzieży. Ten niewielki w sumie ośrodek z Podkarpacia osiągnął imponujące sukcesy w ostatnich latach.

– Wychowaliśmy ponad 50. zawodników i zawodniczek, którzy dziś z powodzeniem rywalizują na poziome ekstraklasy lub ekstraligi kobiet – mówi Marek Adamiak, dyrektor akademii piłkarskiej Beniaminek Krosno.

– Mimo że mam dopiero 13 lat, zadebiutowałam w tym sezonie w Centralnej Lidze Juniorów U-15. Było to dla mnie świetne doświadczenie, bo dzięki temu mogłam podnieść poziom swoich umiejętności – powiedziała Zuzanna Knap, jedna z piłkarek akademii.

Pięciu wychowanków Beniaminka – Kacper Bieszczad, Przemysław Sajdak, Karol Knap, Antoni Kozubal i Krzysztof Kolanko – zadebiutowało już w PKO BP Ekstraklasie. Jednak to nie koniec osiągnięć. Ośrodek nie zamierza zwalniać tempa!

– Najważniejsze to łączyć ludzi, dawać szansę rozwoju i realizacji pasji, a w efekcie pielęgnować potencjał wartościowych osób – dzieci, młodzieży i dorosłych. I utwierdzać wszystkich w przekonaniu, że nie ma rzeczy niemożliwych, jeśli postępujemy w zgodzie z duchem pracowitości i zaangażowania – tak brzmi idea, która przyświeca założycielowi tej akademii Grzegorzowi Rausowi.

Jednym z najważniejszych wydarzeń realizowanych przez ten ośrodek jest turniej ORLEN Beniaminek Cup, organizowany od 2016 roku. Dzięki tej inicjatywnie do Krosna przyjeżdżały młodzieżowe zespoły MTK Budapeszt, Lokomotivu Kijów, MFK Zemplin Michalove, czy Legii Warszawa. W sumie, na przestrzeni 8 lat w turnieju wzięło udział ponad 1000 klubów z Polski, Szkocji, Słowacji, Ukrainy i Węgier. Oprócz tego w Krośnie wciąż rozwijane są projekty takie jak ORLEN Beniaminek Soccer Schools Liga, czy ORLEN Beniaminek Talent Team.

– Wsparcie naszych sponsorów jest nieocenione. Dzięki nim możemy funkcjonować na najwyższym poziomie i realizować naprawdę ambitne cele szkoleniowe – dodaje Adamiak.

eprasa.pl f24832ef5e

POLSKA *i* ŚWIAT

WASZYNGTON

Prezydent USA zapytany, czy złagodziłby bariery dla przystąpienia Ukrainy do NATO, powiedział stanowczo „nie". – Dlatego, że muszą spełniać te same standardy co inni członkowie. Nie zamierzam więc tego ułatwiać – powiedział Joe Biden przed wyjazdem na pierwsze oficjalne spotkanie w ramach kampanii prezydenckiej. W lipcu odbędzie się szczyt NATO, na którym jednym z kluczowych tematów będzie przyjęcie Ukrainy do sojuszu.

„Myślę, że zrobili wszystko, aby zademonstrować zdolność do koordynacji wojskowej, ale jest wiele innych zagadnień

Joe Biden, prezydent Stanów Zjednoczonych

Co dalej z kampanią PiS po rezygnacji szefa sztabu?

Karolina Wrońska
Warszawa

Tomasz Poręba, informując o swojej decyzji, stwierdził: „Dziś na tym stanowisku potrzebny jest ktoś z nową emocją i energią. Za którym stanie się murem".

– Rezygnacja europosła Tomasza Poręby nie wpływa na ciągłość działania sztabu Prawa i Sprawiedliwości i zaplanowany kalendarz działań – powiedział w sobotę rzecznik prasowy PiS Rafał Bochenek. Jak podkreślił, partia jest zdeterminowana, aby walczyć o zwycięstwo.

Jednocześnie rzecznik podziękował Tomaszowi Porębie „za ogrom wykonanej pracy w ramach sztabu PiS na przestrzeni ostatnich miesięcy".

– To jest decyzja przewodniczącego Poręby. Nie chcę jej komentować. Miał prawo taką decyzję podjąć – powiedział pytany przez dziennikarzy w sobotę w Gdyni wicepremier Jacek Sasin. Zaznaczył, że „takie rzeczy się zdarzają". – Jesteśmy szeroką drużyną, idziemy do przodu, tak że damy radę – oznajmił wicepremier.

FOT. ADAM JANKOWSKI

Politycy koalicji rządzącej przekonują, że zaplanowany kalendarz zdarzeń przed wyborami pozostanie bez zmian

Sasin był również pytany przez dziennikarzy o kontrowersyjny transparent, który pojawił się na piątkowym wiecu w Poznaniu, gdzie występował Donald Tusk.

Chodzi o transparent: „Boże, zabrałeś nie tego Kaczyńskiego" z wizerunkiem terrorysty Theodore'a „Teda" Kaczynskiego, znanego jako „Unabomber", który zmarł w środę w więzieniu federalnym w Północnej Karolinie. Przyznał się on do spowodowania 16 eksplozji, w których zginęły trzy osoby, a 23 zostały ranne w latach 1978-1995.

Sasin przyznał, że widział transparent na zdjęciach i słyszał wypowiedź Donalda Tuska, która – jego zdaniem – była „skandaliczną mową nienawiści i hejtem". – Mamy do czynienia z tym samym zjawiskiem od 2007 roku. Donald Tusk się nie zmienił. Stosuje przemoc słowną w polityce. Ona już raz doprowadziła do śmierci pracownika biura prasowego PiS w Łodzi – mówił wicepremier.

– Niech się Donald Tusk zastanowi, czy w tym momencie również nie doprowadzi do takiej tragedii, używając tego typu słów, używając tego typu metod w polityce – stwierdził.

O baner zostały zapytane w sobotę na konferencji prasowej posłanki Koalicji Obywatelskiej: Kamila Gasiuk-Pihowicz i Kinga Gajewska. Posłanki podkreślały, że baner ten został „natychmiastowo zdjęty przez organizatorów" wiecu w Poznaniu. – Osoba, która go trzymała, została poproszona natychmiastowo o jego zdjęcie – zaznaczyła Gajewska.

Dodała, że „przy otwartych spotkaniach, przy wiecach mamy sygnały, że Prawo i Sprawiedliwość organizuje swoje bojówki, żeby starały się zakłócić te spotkania". – Więc mając już doświadczenie z innych kampanii wyborczych, jesteśmy gotowi i stawimy im czoła – powiedziała Gajewska.

Dopytywana, czy sugeruje, że była to prowokacja Prawa i Sprawiedliwości, Gajewska odparła: Nie sugerujemy, a mówimy, że baner, który został wystawiony przez jakąś osobę, po prostu został natychmiastowo zdjęty. – Pan został natychmiastowo poproszony o usunięcie tego transparentu – powtórzyła posłanka KO.

Według wiceministra sprawiedliwości Sebastiana Kalety „to też obrazuje, jaka jest i będzie tegoroczna kampania ze strony opozycji". „Wyzwaniem dla naszego obozu jest, by nie ulec prowokacji i nie zniżać się do poziomu oponentów. Udawało się to przez lata, uda się i tym razem. Oni proponują nienawiść i przemoc, a my troskę o przyszłość Polski i konkrety dla Polaków" – napisał Kaleta. Do transparentu odniósł się też szef klubu KO Borys Budka. – Tym różnimy się od was, że natychmiast reagujemy w takich sytuacjach – powiedział. PAP

KRÓTKO

Polska kaplica pozostanie w katedrze Notre Dame

Jak wynika z wypowiedzi rektora odbudowywanej po pożarze katedry, ks. Oliviera Ribedeau Dumasa, wystrój wnętrza pozostanie tradycyjny. Zaniepokojenie wiernychwzbudziła informacja brytyjskiego dziennika „Telegraph", który ujawnił, że plany odnowienia zniszczonej przez pożar katedry w kwietniu 2019 r. bazują na sztuce współczesnej i wielojęzycznych projekcjach cytatów biblijnych. Wg dziennika m.in. ławki dla wiernych wyposażone będą w świetlne diody.
– Zmieniliśmy pierwotny projekt odbudowy wnętrz katedry Notre Dame w Paryżu. Wszystkie uratowane z pożaru elementy znajdą swoje miejsce w katedrze: obrazy, rzeźby i polska kaplica z kopią obrazu Matki Boskiej Częstochowskiej – deklaruje ks. Olivier Ribedeau Dumas. Jeśli zaś chodzi o elementy ekumeniczne w katedrze oraz „miejsce dla innych religii", duchowny podkreślił, że Notre Dame jest miejscem kultu religii katolickiej.
PAP 0Anna Nagel

Skomplikowane negocjacje ws. wyboru nowego szefa NATO

Anna Nagel
Londyn

Prezydent Francji Emmanuel Macron próbuje zablokować kandydaturę brytyjskiego ministra obrony Bena Wallace'a na stanowisko nowego sekretarza generalnego NATO.

Według brytyjskiego dziennika „Sunday Telegraph" Macron naciska, by objął je przedstawiciel jakiegoś kraju Unii Europejskiej.

Ben Wallace, bardzo dobrze oceniany ze względu na brytyjską pomoc wojskową dla Ukrainy, jest jednym z głównych kandydatów do zastąpienia Norwega Jensa Stoltenberga i daje do zrozumienia, że byłby tym zainteresowany. Obok niego wysoko oceniane są też szanse premier Danii Mette Frederiksen.

FOT. NATO.INT

Polska opowiada się za tym, by następny sekretarz generalny NATO pochodził z jednego z państw wschodniej flanki Sojuszu Północnoatlantyckiego

Jak jednak mówią źródła, na które powołuje się brytyjska gazeta, francuscy urzędnicy zakomunikowali swoim kolegom z krajów NATO, że chcą, by stanowisko sekretarza generalnego objął ktoś z UE, co ma być częścią zabiegów Francji, by uczynić UE mniej zależną od USA w kwestiach bezpieczeństwa. Gazeta przypomina, że Macron odegrał kluczową rolę w unijnych planach powołania liczących 5000 osób lądowych, morskich i powietrznych sił szybkiego reagowania, które zdaniem krytyków, zmniejszyłyby rolę NATO jako głównego gwaranta bezpieczeństwa w Europie.

Francuscy urzędnicy mieli podobno wyrazić zaniepokojenie stanem brytyjskich sił zbrojnych z powodu cięć budżetowych, podczas gdy Macron wcześniej ogłosił, że Francja zwiększy wydatki wojskowe o ponad jedną trzecią do 2030 roku.

Brytyjscy dziennikarze donoszą, że opinię Francji na temat tego, że nowym sekretarzem generalnym powinien być ktoś z UE, podzielają Niemcy i większość spośród 22 krajów Unii należących do NATO, z kolei wśród krajów skłonnych poprzeć Wallace'a wymienia Holandię i Polskę. Dodaje, że wobec braku konsensusu coraz bardziej prawdopodobnym scenariuszem jest ponowne przedłużenie kadencji Stoltenberga, który według pierwotnych planów miał odejść jesienią zeszłego roku.

Z kolei, jak podawał wcześniej amerykański „Wall Street Journal", Polska opowiada się za tym, by następny sekretarz generalny NATO pochodził z jednego z państw wschodniej flanki Sojuszu, najlepiej z kraju, który był niegdyś częścią ZSRR, co byłoby mocnym sygnałem dla Rosji.

Dyskusje nad następcą kierującego od 2014 r. Sojuszem Jensa Stoltenberga mają być jednym z głównych tematów corocznego szczytu Sojuszu, zaplanowanego w dniach 11-12 lipca w Wilnie.

Nowy sekretarz generalny musi zostać zaakceptowany przez wszystkich 31 sojuszników. PAP

Jest zgoda na płoszenie wilków

Regionalna Dyrekcja Ochrony Środowiska w Rzeszowie wydała zgodę na płoszenie wilków, które podchodzą blisko domów Ustrzykach Dolnych. Można odpalać race, petardy i korzystać z broni hukowej. Mieszkańcy Ustrzyk Dolnych mówią, że wilki często pojawiają się w sąsiedztwie ich domów i że nie boją się ludzi, więc zrobiło się niebezpieczne. Atakują też zwierzęta domowe i hodowlane. – W tym roku mamy już 14 zgłoszeń. Samotny wilk krążył między blokami przy ul. PCK, był widziany obok placu zabaw, na ulicach Rzecznej i Gombrowicza oraz na cmentarzu. Kolejne zgłoszenia są z miejscowości Ustajanowa Dolna, Ropienka, Moczary i Daszówka – powiedziała Edyta Oziomek z M w Ustrzykach Dolnych. Decyzja jest ważna do 30 września.
oprac. WS|PAP

eprasa.pl f24832ef5e

REKLAMA

0010833639

eprasa.pl f24832ef5e

Giganci *Kultury*

POLSKA PRESS 2023

Polska kultura *w dobrych rękach*

eprasa.pl f24832ef5e

Giganci Kultury 2023

Wyróżnienia dla najważniejszych postaci i instytucji kulturalnych w Polsce

W trosce o polskie dziedzictwo kulturowe oraz potrzebę promocji sztuki POLSKA PRESS GRUPA ogłasza inaugurację nowego, prestiżowego projektu – Giganci Kultury 2023. Ta znacząca inicjatywa ma na celu uhonorowanie instytucji, marek i osobistości, które nie tylko wspierają polską kulturę, ale też aktywnie angażują się w działania promujące sztukę oraz pielęgnują dziedzictwo narodowe.

Po Gali Gigantów Roku (grudzień), Gigantów Biznesu (marzec) przed nami – już w środę, 21 czerwca – Gala Giganci Kultury 2023. To wyjątkowe wydarzenie, na którym docenimy i nagrodzimy tych, którzy propagują sztukę i pielęgnują dziedzictwo narodowe. Nagrody i wyróżnienia, przyznawane w kilku różnych kategoriach, podkreślają znaczenie inicjatyw i działań, które przyczyniają się do rozwoju kultury w Polsce.

Przestrzeń kultury

W tej kategorii nominowano trzy instytucje, które w szczególny sposób przyczyniają się do naszego dziedzictwa. Pierwszą wspólną nominacją jest para instytucji – Zamek Królewski na Wawelu i Katedra Wawelska. To historyczne partnerstwo dowodzi, że troska o miejsca o wielkim znaczeniu dla narodowego dziedzictwa może iść w parze z nowoczesnym zarządzaniem oraz rozwojem instytucji.

Drugą nominacją jest Zamek Królewski w Warszawie – prawdziwa ikona Polski, miejsce ważnych wydarzeń państwowych i międzynarodowych.

Trzecią nominacją jest Muzeum Tatrzańskie im. dr. Tytusa Chałubińskiego w Zakopanem. Nie tylko prezentuje zbiory związane z regionem, ale i pielęgnuje podhalańskie tradycje oraz dzieła sztuki.

Zaangażowani w kulturę

W tej kategorii nominowani to, po pierwsze, Zespół Pieśni i Tańca „Śląsk", który od ponad 70 lat z powodzeniem promuje polską kulturę za granicą, prezentując tradycje ludowe w nowoczesny i porywający sposób.

Po drugie – Polska Opera Królewska, która od 2017 roku przywraca do życia zapomniane dzieła muzyki polskiej i opery barokowej.

Trzecią nominację otrzymuje Aukso – Orkiestra Kameralna Miasta Tychy, która od lat zdobywa uznanie jako jedna z najlepszych orkiestr kameralnych w Europie.

Inwestycja

W tej kategorii nominowane zostały trzy wybitne projekty. Pierwszym z nich jest Muzeum Józefa Piłsudskiego w Sulejówku, powstałe w stulecie Bitwy Warszawskiej. Znajduje się ono na działce sąsiadującej z domem marszałka, dworkiem Milusin, stanowiąc serce całego kompleksu muzealnego poświęconego postaci marszałka. Muzeum nie tylko przybliża życiorys Józefa Piłsudskiego, ale aktywnie propaguje pamięć o jego dokonaniach i dziedzictwie, stając się miejscem, w którym historia i tradycja inspirują do dyskusji na tematy ważne i aktualne dla Polaków.

Kolejny nominowany to Panteon Górnośląski w Katowicach – prawdziwa otwarta encyklopedia Górnego Śląska. Stanowi niezwykłą opowieść o ostatnich stu latach regionu. Powstała dzięki wysiłkom powstańców śląskich, ofiar totalitaryzmów, przedstawicieli Kościoła, nauki, kultury i sportu. W Panteonie prezentowane są sylwetki osób upamiętnionych przez interaktywne stanowiska multimedialne zawierające szczegółowe biogramy, filmy i materiały fotograficzne.

Trzecią nominacją w kategorii „Inwestycja" jest Muzeum Archeologiczne w Wiślicy, oddział Muzeum Narodowego w Kielcach. To jedno z najnowocześniejszych muzeów w Polsce, którego fascynująca wystawa stanowi nowoczesną opowieść o powstawaniu polskiego państwa i polskiego chrześcijaństwa. Dzięki zastosowaniu cyfrowych rekonstrukcji 3D, laserowych hologramów, mappingu oraz ruchomych lunet z aplikacją wirtualnej rzeczywistości zapewnia zwiedzającym niezapomniane i interaktywne doświadczenia.

Wydarzenie kulturalne

W kategorii „Wydarzenie kulturalne" nominowano trzy ekscytujące wystawy. Pierwsza z nich to nominacja wspólna. Wystawa „Tamara Łempicka – kobieta w podróży" (Muzeum Narodowe w Lublinie i „Łempicka" – Muzeum Narodowe w Krakowie) przedstawia twórczość tej niezależnej artystki, która stworzyła wizerunek nowoczesnej kobiety sukcesu.

Wystawa „Witkacy. Sejsmograf epoki przyspieszenia" (Muzeum Narodowe w Warszawie) koncentruje się na fascynującej twórczości Stanisława Ignacego, bezkompromisowego artysty, który konsekwentnie podążał własną drogą. Wystawa prezentuje jego dzieła w zestawieniu z innymi artystami, takimi jak Wassily Kandinsky, Max Ernst, Rudolf Schlichter, Umberto Boccioni i Marcel Duchamp.

To wyjątkowe wydarzenie, na którym docenimy i nagrodzimy tych, którzy propagują sztukę i pielęgnują dziedzictwo narodowe

Wystawa „Bernardo Bellotto. W 300. rocznicę urodzin malarza" (Zamek Królewski w Warszawie i Staatliche Kunstsammlungen-Gemaldegalerie w Dreźnie) jest hołdem oddanym temu wybitnemu malarzowi z okazji trzechsetnej rocznicy jego urodzin. Bellotto stworzył niezwykłe malarskie wspomnienia dawnej Warszawy, które są prezentowane na wystawie. Jego pejzaże miejskie oddają architektoniczne detale miasta w sposób niezrównany.

Mecenasi kultury

Wśród nominowanych znalazła się spółka PGE, która w ramach programu „PGE Kulturalna Grupa Energetyczna" w roku 2022 udzieliła wsparcia Muzeum Narodowemu w Krakowie, Warszawie, Lublinie, Kielcach, Muzeum Zamku Królewskiego na Wawelu oraz 16 filharmoniom i instytucjom muzycznym w całym kraju. PGE angażuje się również w projekty Muzeum Powstania Warszawskiego oraz Muzeum Dzieci Polskich – ofiar totalitaryzmu w Łodzi. Firma wspiera liczne działania edukacyjne i organizuje lekcje dla uczniów.

Nominowana została też KGHM Polska Miedź, od 2019 roku mecenas Zamku Królewskiego. Wspiera także Muzeum Nadwiślańskie w Kazimierzu Dolnym oraz Muzeum Ziemi w Warszawie. Jest również partnerem Festiwalu Srebro w Legnicy oraz innych ważnych wydarzeń kulturalnych w Zagłębiu Miedziowym. KGHM angażuje się w projekty związane z ochroną zabytków kultury, renowacją obrazów i rzeźb.

Trzecia nominacja dla Totalizatora Sportowego, który wspiera kulturę przez dopłaty na fundusze celowe oraz ze środków własnych. Totalizator Sportowy jest partnerem Muzeów Narodowych w Warszawie i Krakowie, Narodowego Instytutu Fryderyka Chopina oraz Narodowej Orkiestry Symfonicznej Polskiego Radia w Katowicach. Firma corocznie wspiera obchody rocznicy Powstania Warszawskiego.

Osobowość kultury

W tej kategorii nagroda specjalna zostanie przyznana jednej osobie, a kto ją otrzyma, dowiemy się podczas Gali Giganci Kultury 2023.

Już 21 czerwca ta jedyna w swoim rodzaju ceremonia uhonoruje tych, którzy odgrywają kluczową rolę w kształtowaniu polskiej sceny kulturalnej. Zapraszamy do dołączenia w świętowaniu naszych Gigantów Kultury 2023.

Partner Strategiczny
ORLEN

Partnerzy Główni
Energa GRUPA ORLEN
PKO Bank Polski
Polska Agencja Inwestycji i Handlu Grupa PFR

Patronat Honorowy
Ministerstwo Kultury i Dziedzictwa Narodowego

Partnerzy Wspierający
TAURON
TOTALIZATOR SPORTOWY
Enea

Patronat Medialny
TVP TELEWIZJA POLSKA

eprasa.pl f24832ef5e

REKLAMA 0010839597

AGENCJA MIENIA WOJSKOWEGO

Dyrektor Oddziału Regionalnego Agencji Mienia Wojskowego w Krakowie

działając zgodnie z art. 35 ust. 1 ustawy z dnia 21 sierpnia 1997 r. o gospodarce nieruchomościami (Dz.U. z 2023 r., poz. 344)

podaje do publicznej wiadomości, że na tablicy ogłoszeń w biurze Oddziału przy ul. Montelupich 3 w Krakowie (I piętro), zostały wywieszone wykazy nieruchomości lokalowych, przeznaczonych do sprzedaży – w trybie bezprzetargowym, na rzecz osób posiadających tytuł prawny do lokali, zlokalizowanych: **Gliwice, ul. Słowackiego 38/8; Gliwice, ul. Czajki 2/17; Tychy, ul. Żwakowska 10/45.**

Dodatkowe informacje można uzyskać pod numerem telefonu 12 211 40 54.

Oddział Regionalny w Krakowie
31-155 Kraków • ul. Montelupich 3
Tel.: +48 12 211-40-24 • Fax: +48 12 211-40-05
email: marketing.krakow@amw.com.pl • www.amw.com.pl

WYKAZ WYKAZ WYKAZ WYKAZ

REKLAMA 0010839610

AGENCJA MIENIA WOJSKOWEGO

Dyrektor Oddziału Regionalnego Agencji Mienia Wojskowego w Krakowie

działając zgodnie z art. 35 ust. 1 ustawy z dnia 21 sierpnia 1997 r. o gospodarce nieruchomościami (t.j. Dz.U. z 2023 r. poz. 344)

podaje do publicznej wiadomości, że na tablicy ogłoszeń w biurze Oddziału przy ul. Montelupich 3 w Krakowie (I piętro) został wywieszony wykaz nieruchomości – garażu nr 4 o pow. 18,02 m² położonego **w Gliwicach przy ul. Odrowążów 95 A-L**, przeznaczonego do najmu w trybie bezprzetargowym.

Dodatkowe informacje można uzyskaćw biurze OR AMW Kraków przy ul. Montelupich 3 (I piętro pokój nr 38) lub pod nr tel. 12 211 40 66.

Oddział Regionalny w Krakowie
31-155 Kraków • ul. Montelupich 3
Tel.: +48 12 211-40-24 • Fax: +48 12 211-40-05
email: marketing.krakow@amw.com.pl • www.amw.com.pl

WYKAZ WYKAZ WYKAZ WYKAZ

DROBNE

Praca

ZATRUDNIĘ

FIRMA budowlana zatrudni Geodetę emeryta na 1/2 etatu, Operatora koparki emeryta na 2/3 etatu oraz Inżyniera drogowca z uprawnieniami emeryta na 1/2 etatu. Tel. 798-230-742

FIRMA zatrudni opiekunki do pracy w Niemczech, 790-480-590

KAFELKARZY/BUDOWLAŃCÓW z doświadczeniem do wykończeń wnętrz 519-053-657

NIEMCY zatrudnimy murarzy, cieśli szalunkowych, brygadzistów, dźwigowych. Tel: 882 064 600, 607 923 444

OCHRONA z gr. niepełnosprawności /obsł. komputera, Sosnowiec, 604-630-556

OCHRONA z gr. niepełnosprawności, Żory, 668-085-925

OCHRONA z orzeczeniem Chorzów, 604-630-556

OCHRONA z orzeczeniem Warszowice, 604-630-556

OCHRONA z orzeczeniem, Mikołów, 604-630-556

OCHRONA z orzeczeniem,Gliwice,Zabrze, 604-630-556

OŚRODEK nad morzem zatrudni na sezon sprzątaczki, kelnerki, konserwatora, tel. 601-450-995, 667-616-418

PANOWIE do utrzymania ter zew i hali, Ożarów,20 zł netto/h, 604-630-556

Praca dla Opiekunów osób starszych w Niemczech - ubezpieczenie i wysokie zarobki -PRO-SENIOR (KRAZ 6933)- Tel. 795570792, 774428338

PRACOWNIK utrzymania ter. zewn. Wojkowice, z prawem jazdy, 668-085-925

PRACOWNIKA weekendowy z uprawnieniami na pracę na podnośniku, Ożarów,25.00-30.00 zł netto/h, 604-630-556

SERWIS sprzątający Bielsko Biała, 668-085-925

SERWIS sprzątający Czeladź z orzeczeniem, 604-630-556

SERWIS sprzątający Gliwice, pn-pt,668-085-925

SERWIS sprzątający Goleszów,Międzyrzecze, 668-085-295

SERWIS sprzątający, Gródków,668-085-925

SERWIS sprzątający, Jaworzno, 668-085-925

SERWIS sprzątający, Ożarów,19,00 zł netto/h, 668-085-925

SERWIS sprzątający, z orzeczeniem, Ożarów,19,00 zł netto/h, 668-085-925

WORK CENTRE (KRAZ 7098) - Praca w Holandii (od zaraz)! Tel. 77/441-06-54, 533-155-868, 739-230-594, 533-966-678, 533-111-037, 519-138-005 www.workcentre.com.pl

ZATRUDNIĘ blacharza z możliwością wynajęcia mieszkania oraz handlowca do salonu samochodowego. Dąbrowa Górnicza, tel.: 601-404-278.

ZATRUDNIĘ szwaczki z doświadczeniem na terenie Siemianowic Śl. tel: 533-986-512

0010809895

APN Sentium
Opieka z szacunkiem

Wyjedź jako opiekunka na wakacje i w 8 tygodni zarób nawet
3800€ netto
na rękę
+ premia do 200€
+48 500 401 901

0010826410

Malarza konstrukcji stalowych, Operatora maszyn CNC

WYSOKIE ZAROBKI I PRACA NA STAŁE

41-219 Sosnowiec, ul. Kosynierów 34A, e-mail: kadry@budirem.pl, tel. 512-024-155, 32 291 70 05

0010827667

Podejmiemy współpracę z firmą zajmującą się

REKRUTACJĄ PRACOWNIKÓW PRODUKCYJNYCH, również z innych krajów, np. Ukrainy.

Prosimy o kontakt:
41-219 Sosnowiec, ul. Kosynierów 34A, e-mail: kadry@budirem.pl, tel. 512 024 155, 32 291 70 05.

REKLAMA 0510840219

ZADZWOŃ! KATOWICE, TEL. 516 058 225

REKLAMA 0010842492

OGŁOSZENIE
Prezydent Miasta Katowice
informuje

o wywieszeniu na okres 21 dni wykazu z dnia 13.06.2023 r. dotyczącego wyznaczenia do zbycia w drodze przetargu ustnego nieograniczonego położonych w Katowicach nieruchomości zabudowanych przy: ul. Kosmicznej 26 (dz. nr 4124/55 i 4126/55), ul. Kosmicznej 27 (dz. nr 4122/55), ul. Kosmicznej 28 (dz. nr 4120/55) i ul. Kosmicznej 29 (dz. nr 4118/55).

Niniejszy wykaz został wywieszony na tablicy ogłoszeń w Biurze Obsługi Mieszkańców Urzędu Miasta Katowice, ul. Rynek 1, I piętro, a ponadto został zamieszczony na elektronicznej tablicy ogłoszeń w Urzędzie Miasta Katowice przy ul. Rynek 1 (parter) i przy ul. Młyńskiej 4 (parter).

Wykaz dostępny jest w godzinach pracy Urzędu oraz na stronie internetowej *katowice.eu* i w Biuletynie Informacji Publicznej *bip.katowice.eu.*

Ogłoszenie o przetargu na sprzedaż nieruchomości ujętych w powyższym wykazie wraz z ustalonym terminem przetargu ukaże się w prasie oraz na stronie internetowej Urzędu Miasta Katowice katowice.eu najwcześniej po upływie sześciu tygodni od dnia wywieszenia niniejszego wykazu. Pobranie warunków przetargowych będzie możliwe po ukazaniu się przedmiotowego ogłoszenia o przetargu.

Informacji dotyczącej nieruchomości udziela się w Wydziale Gospodarki Mieniem Urzędu Miasta Katowice, ul. Młyńska 4 pok. 616a, tel. 32 259-33-17.

REKLAMA 0010842476

OGŁOSZENIE
Prezydent Miasta Katowice
informuje

o wywieszeniu na okres 21 dni wykazu z dnia 14.06.2023 r. dotyczącego wyznaczenia do zbycia w drodze przetargu ustnego nieograniczonego dwóch lokali położonych w Katowicach przy ul. 3 Maja 25/9 oraz ul. Szeligiewicza 7/1 wraz ze sprzedażą udziału w gruncie.

Niniejszy wykaz został wywieszony na tablicy ogłoszeń w Biurze Obsługi Mieszkańców Urzędu Miasta Katowice, ul. Rynek 1, I piętro, a ponadto został zamieszczony na elektronicznej tablicy ogłoszeń w Urzędzie Miasta Katowice przy ul. Rynek 1 (parter) i przy ul. Młyńskiej 4 (parter).

Wykaz dostępny jest w godzinach pracy Urzędu oraz na stronie internetowej katowice.eu i w Biuletynie Informacji Publicznej bip.katowice.eu.

Ogłoszenie o przetargu na sprzedaż nieruchomości ujętych w powyższym wykazie wraz z ustalonym terminem przetargu ukaże się w prasie oraz na stronie internetowej Urzędu Miasta Katowice katowice.eu najwcześniej po upływie sześciu tygodni od dnia wywieszenia niniejszego wykazu. Pobranie warunków przetargowych będzie możliwe po ukazaniu się przedmiotowego ogłoszenia o przetargu. Informacji dotyczącej nieruchomości udziela się w Wydziale Gospodarki Mieniem Urzędu Miasta Katowice, ul. Młyńska 4 pok. 616a, tel. 32 259-33-17.

AUTOPROMOCJA 0010749923

REKLAMA 0010842489

OGŁOSZENIE
Prezydent Miasta Katowice
informuje

o wywieszeniu na okres 21 dni wykazu z dnia 12.06.2023 r. dotyczącego sprzedaży w trybie bezprzetargowym 4 lokali użytkowych – garaży na rzecz dzierżawców oraz 1 lokalu użytkowego - garażu na rzecz najemcy wraz z oddaniem w użytkowanie wieczyste udziałów w gruncie.

Niniejszy wykaz został wywieszony na tablicy ogłoszeń w siedzibie Urzędu Miasta Katowice przy ul. Młyńskiej 4, VI piętro – Wydział Gospodarki Mieniem, a ponadto został zamieszczony na elektronicznej tablicy ogłoszeń w Urzędzie Miasta Katowice przy ul. Rynek 1 (parter) i przy ul. Młyńskiej 4 (parter).

Wykaz dostępny jest w godzinach pracy Urzędu:
poniedziałek – środa w godz. 7.30 – 15.30
czwartek w godz. 7.30 – 17.00
piątek w godz. 7.30 – 14.00
oraz na stronie internetowej Urzędu Miasta Katowice (www.katowice.eu) i w Biuletynie Informacji Publicznej (www.bip.katowice.eu).

Informacji w przedmiotowej sprawie udziela się pod numerem telefonu 32 259 31 80 oraz w siedzibie Urzędu Miasta Katowice, ul. Młyńska 4, pokój 516.

eprasa.pl f24832ef5e

DROBNE

Jak zamieścić ogłoszenie drobne?
Telefonicznie: 32 420 73 74
Przez internet: ibo.polskapress.pl E-mailem: ogloszenia@dz.com.pl

Nieruchomości

MIESZKANIA - KUPIĘ

KUPIĘ mieszkanie do remontu tel. 535-480-794.

DOMY - SPRZEDAM

BEŁCHATÓW okolice, dom ok. 60 mkw. do remontu, nowy dach i okna + 2 budynki gosp., ładnie położony, działka 1300 mkw., dojazd asfaltowy, prąd, woda, cena 109.000 zł. Mogę dosłać zdjęcia., tel. 660-220-855

CZĘSTOCHOWA okolice, leśniczówka 70 mkw. + poddasze i podpiwniczenie + budynek gosp., (część nadleśnictwa), otoczona lasem i 200-letnimi dębami, dz. 2100 mkw., blisko rzeka, zalew + materiały na cały remont w cenie - 289.000 zł. Mogę dosłać zdjęcia, 660-220-855

DĄBROWA Zielona okolice, dom 100 mkw., piękne położenie pod lasem, wyremontowany na wysoki standard, działka 2300 mkw., w pobliżu rzeka Warta, cena 395.000 zł. Mogę dosłać zdjęcia, tel. 660-220-855

ŁÓDŹ ok. Pabianic, dom/leśniczówka ok. 80 mkw. + budynek gosp. ok. 80 mkw., wyremontowany na wysoki poziom, pod samym lasem, działka ok. 1200 mkw., piękne miejsce, cena 495.000 zł. Mogę dosłać zdjęcia, tel. 660-220-855

MIĘDZYBRODZIE Bialskie, chata górska + 3 ha działki, otoczona lasami, bez sąsiedztwa, piękne miejsce, wszystkie media, cena 2.500.000 zł. Mogę dosłać zdjęcia, tel. 602-188-188

DZIAŁKI, GRUNTY SPRZEDAM

BIELSKO-BIAŁA okolice, działka bud.-rekr. 1500 mkw. - UDZIAŁY. Piękne położenie, cena 119.000 zł. Możliwe raty. Wyślij sms lub zadzwoń: tel. 660-220-855

CZĘSTOCHOWA okolice, działka bud. ok. 1200 mkw. z budynkiem. 60 mkw., (część nadleśnictwa), 2-wejściowy + poddasze, w db stanie, otoczona lasem, piękne miejsce, blisko zalew i rzeka, cena 139.000 zł, tel. 660-220-855

KŁOMNICE okolice, piękna działka leśna 2900 mkw. pod rekreację, dojazd gminny, wyjątkowa cisza i spokój, blisko rzeka i jezioro, cena 19.500 zł. Możliwość dokupienia sąsiedniej działki. Mogę dosłać zdjęcia., tel. 660-220-855

KONIECPOL okolice, piękna działka bud. 1000 mkw., pod lasem, prąd, woda, kwadrat. Możliwość kupna sąsiedniej dzialki ce 45.5.000 zł. Mogę dosłać zdjęcia, tel. 660-220-855

RADOMSKO okolice, działka bud. 2600 mkw, przy drodze gminnej, prąd, woda, kształt kwadrat, piękne miejsce - las, rzeka, cena 59.500 zł. Mogę dosłać zdjęcia, tel. 660-220-855

GARAŻE

BRAMY garażowe- wyprzedaż. Blaszane garaże na wymiar. Montaż - gratis! Produkcja 32/727-72-12, 508-083-800,503-916-630

Garaże blaszane. Bramy garażowe. Kojce. Transport. Montaż gratis - cały kraj! Raty. Producent 34/387-15-51, 32/445-34-20, 18/334-45-04, 604-397-105, www.konstal-garaze.pl

KUPIĘ garaż murowany, tel. 535-480-794.

Handlowe

ANTYKI

ANTYKI i wszelkie starocie - od igły po szafę kupię - 660-35-35-35

KOLEKCJONERSTWO, SZTUKA

ARKADIA - skup i sprzedaż monet i banknotów, Katowice, 32-251-16-43, 500-223-234

FOTO, KSIĄŻKI

SKUP książek, płyt z muzyką. Dojazd. Gotówka. tel: 508-245-450.

MASZYNY URZĄDZENIA

Kupimy maszyny do obróbki metalu i drewna. Tel. 782-592-790

Motoryzacja

OSOBOWE SPRZEDAM

AUTA-AUTO SKUP gotówka, super ceny skupu!, Dojazd, Chorzów Krakowska 8. Tel. 601-480-570, 32/249-52-10

OSOBOWE KUPIĘ

ABSOLUTNIE wszystkie marki, płacimy najwięcej! Dojazd, własny transport 509-796-001, 798-835-341

AUTOZŁOMOWANIE 602-871-305

KUPIĘ auta osobowe i dostawcze, stan obojętny. Tel.: 798-718-455.

Finanse biznes

KREDYTY, POŻYCZKI

NOWE OFERTY! Wysokie kwoty. Na oświadczenie. 518929200

POŻYCZKA LOMBARDOWA W DOMU KLIENTA 32-260-00-33, 516-516-611, Pośrednik CDF S.C. firmy MATPOL FINANSE Sp. z o.o

SZYBKA pożyczka, dojazd 780 116 672

Zdrowie

INNE

BUSKO-ZDRÓJ, Pensjonat Sanato. Zadbaj o Swoje zdrowie. Zarezerwuj pobyt sanatoryjny w Pensjonacie Sanato. Tel: 41/ 378-19-48, www.sanato.com.pl

Usługi

BUDOWLANO-REMONTOWE

Dach P.H.U. WIS - krycie, papa termo. wymiana rynien (metalowe, nierdzewka, plastikowe) przebudowa kominów, ocieplanie dachu, styropapa, obróbki blacharskie, gont (mamy zwyżkę) 27 lat tradycji 501-404-611

DACHY kompleksowo, obróbki, papy termozgrzew. "Golkar" 602-500-103

Remont malow/tapety 508286313

BIUROWO - PROJEKTOWE

ŚWIADECTWA energetycz: 606307123

OGRODNICZE

WYCINKA drzew, frez. pni 698803477

Turystyka

KRAJ - GÓRY

Beskidy w czerwcu 650zł 7dni z wyżw. z 30% dofi. UE emer/rent: 501642492

MUSZYNA - Wczasy, 7 nocy, zabiegi, 3 posiłki, basen, masaże, parking od 1625 zł. Tel.: 798-696-579.

PROMOCJA od 100 zł/os. w tym 2 posiłki. TYLICZ k/Krynicy G., pok. z łaz.+TV, bilard, parking, 730-007-166

WCZASY KUDOWA - ZDRÓJ
- LATO/WAKACJE 2023
7 noclegów, 2 posiłki - 1540 zł/os.
(dziecko do lat 10 przy 2 os. dorosłych: 770 zł/os.)
- WCZASY DLA SENIORA CZERWIEC 2023.
7 DNI z wyżyw. - 1396 zł/os.
„Willa Pod Gwiazdami"
k. 697 094 500 t. 71 344 82 48
www.bratniak.turystyka.pl

KRAJ - MORZE

KOŁOBRZEG! Wczasy, zabiegi, pokoje, apartamenty. Tel. 94/354-36-65.

ŁEBA- komfort, tanio, 606-687-996.

USTKA- Wczasy! Pokoje! 604-486-413.

WCZASY ŚWINOUJŚCIE
- LATO 2023 - 80m od plaży
7 noclegów, 2 posiłki - od 1795 zł/os.
(dziecko do lat 10 przy 2 os dorosłych: rabat do 50%.)
- WCZASY DLA SENIORA JESIEŃ 2023
7 DNI z wyżyw. - od 1090 zł/os.
DW Karkonosze / OW Temida - 80 m do plaży
k. 697 094 500 t. 71 344 82 48
www.bratniak.turystyka.pl

Matrymonialne

"ROMEO" oferty matrym. 502 363 127

Różne

KASA za stare książki 609-643-399

KUPIĘ monety, banknoty, starocie, znaczki, medale, zegarki, rogi, płyty, widokówki. Tel.: 660-482-319.

Rolnicze

MASZYNY ROLNICZE

KUPIĘ ciągniki, przyczepy, maszyny rolne. Tel. 535135507.

Usługi pogrzebowe

0010698497

POGOTOWIE POGRZEBOWE
KATOWICKIE CMENTARZE KOMUNALNE
ul. Murckowska 9, Katowice
Całodobowo:
32-255 15 51, 607 399 321
www.kck.katowice.pl

REKLAMA 0010842453

Burmistrz Miasta Pyskowice

Zarządzeniem nr RZ.0050.192.2023 z dnia 15.06.2023 r. przeznaczył do sprzedaży w drodze przetargu wraz ze sprzedażą ułamkowej części prawa własności gruntu lokal mieszkalny nr 11, z wejściem z klatki schodowej nr V, położony w budynku przy ul. Dąbrowskiego 2.

Wskaźniki charakterystyki energetycznej, dla ocenianej części budynku: wskaźnik rocznego zapotrzebowania na energię użytkową: EU= 92,81 kWh/(m² · rok), wskaźnik rocznego zapotrzebowania na energię końcową: EK=145,80 kWh/(m² · rok), wskaźnik rocznego zapotrzebowania na nieodnawialną energię pierwotną: EP=176,00 kWh/(m² · rok)

Udział odnawialnych źródeł energii w rocznym zapotrzebowaniu na energię końcową: Uoze=0,00%

Jednostka wielkości emisji CO_2: Eco_2=0,02 t CO_2/(m² · rok)

Ww. zarządzenie zostało wywieszone na urzędowej tablicy ogłoszeń w budynku Urzędu Miejskiego w Pyskowicach, ul. Strzelców Bytomskich 3, oraz ogłoszone na stronach internetowych Urzędu.

REKLAMA 0010841056

Spółdzielnia Mieszkaniowa „ROW"

44-300 Wodzisław Śl. ul. Kard. St. Wyszyńskiego 43
tel. 32 428 27 02 fax 32 428 27 30

poszukuje firm do wykonania następujących robót:

1. **„Wymiany pokrycia dachowego z blachy trapezowej oraz konserwacji pokrycia dachowego w budynku przy ul. Przemysława 5 seg. B w Wodzisławiu Śl."**
2. **„Wymiana pokrycia z poliwęglanu na zadaszeniach balkonów ostatnich kondygnacji w budynku przy ul. Ligonia 8 w Rydułtowach."**
3. **„Wykonania remontu balkonów wraz z wykonaniem balustrad balkonowych w seg. A budynku przy ul. Jagienki 2 w Pszowie."**
4. **„Przeprowadzenie remontu płyty balkonowej w budynku wielolokalowym przy ul. Kard. St. Wyszyńskiego 24 w Wodzisławiu Śląskim."**

Szczegóły dotyczące każdego z zadań można uzyskać po kontakcie z osobą wyznaczoną do udzielania informacji i wyjaśnień:
Pan Konrad Gajewski tel. 32 428 27 41

REKLAMA 0010840438

Prezydent Miasta Piekary Śląskie

na podstawie art. 35 ust. 1 ustawy z dnia 21 sierpnia 1997 r. o gospodarce nieruchomościami (tekst jednolity Dz. U. z 2023 r. poz. 344)

informuje,

iż w siedzibie Urzędu Miasta w Piekarach Śląskich przy ul. Bytomskiej nr 84 i nr 92 wywieszono do publicznej wiadomości:

- wykaz obejmujący lokal użytkowy położony w Piekarach Śląskich przy ulicy Tadeusza Kościuszki 22, przeznaczony do oddania w najem w trybie przetargu;
- wykaz obejmujący lokal użytkowy położony w Piekarach Śląskich przy ulicy Papieża Jana Pawła II 63, przeznaczony do oddania w najem w trybie przetargu;
- wykaz obejmujący nieruchomość gruntową, położoną w Piekarach Śląskich przy ulicy Tadeusza Makowskiego, przeznaczoną do oddania w dzierżawę w trybie bezprzetargowym na okres 3 lat;
- wykaz obejmujący nieruchomość gruntową, położoną w Piekarach Śląskich przy ulicy Inwalidów Wojennych, przeznaczoną do oddania w dzierżawę w trybie bezprzetargowym na okres 3 lat;
- wykaz obejmujący nieruchomość gruntową, położoną w Piekarach Śląskich przy ulicy Przyjaźni, przeznaczoną do oddania w dzierżawę w trybie bezprzetargowym na okres 3 lat;
- wykaz obejmujący nieruchomość gruntową, zabudowaną, położoną w Piekarach Śląskich przy ulicy Walentego Roździeńskiego, przeznaczoną do oddania w użyczenie w trybie bezprzetargowym na okres 3 lat.

Pełna treść wykazów dostępna jest na stronie internetowej Urzędu Miasta Piekary Śląskie pod adresem www.biznes.piekary.pl oraz na stronie internetowej Biuletynu Informacji Publicznej Urzędu Miasta Piekary Śląskie pod adresem www.bip.piekary.pl

Niezbędnych informacji udziela się pod numerem telefonu 32 3939 343 lub w siedzibie Urzędu Miasta, ul. Bytomska 92 (II piętro, pokój 208).

Wspomnienia.
Te najważniejsze...
Wspomnij bliskich. Zapal im świeczkę. Sprawdź na nekrologi.net i dziennikzachodni.pl/nekrologi

0010841714

"Śmierć stawia nas w obliczu bezsilności, która nas obezwładnia i zabiera w nieznane"

Szanownej Pani

Bożenie Antończyk

wyrazy głębokiego współczucia z powodu śmierci

Syna

składają
pracownicy Ośrodka Pomocy Społecznej w Chorzowie

eprasa.pl f24832ef5e

Artyści, i ja się do nich zaliczam, nie są łatwymi partnerami

Gabriela Muskała w podcaście „Porażka czyli sukces” Fot. Szymon Starnawski

Z ŻYCIA GWIAZD

Agnieszka Włodarczyk nie ma długu
Celebrytka zamieściła niedawno na Instagramie filmik, na którym widać jak jej partner Robert Karaś obcina jej włosy. Sportowiec przyłożył się i efekty spodobały się fankom Włodarczyk. Jedna z nich zapytała żartobliwie: „Ile skasował?”. „Rozliczyliśmy się w sypialni” – odpowiedziała celebrytka.

Jarosław Jakimowicz stracił posadkę
Kontrowersyjny celebryta od kilku tygodni nie pojawia się w „Pytaniu na śniadanie”. Portal O2 poinformował, że Jakimowicz stracił pracę w TVP. - Jarek nie pasował do zespołu. Nie pasował z tym, co robił, nie pasował do formuły programu. I tak stracił dobrze opłacaną posadkę - twierdzi informator serwisu.

Anna Popek stopniuje zażyłość
Popularna dziennikarka wybrała się do restauracji serwujących ramen. I opisuje na Instagramie: „Kelner - młody chłopak, zwracał się do mnie na ty: „Już wybrałaś? Już się zdecydowałaś? Co przygotować dla ciebie?”. Ja za każdym razem zwracałam się do niego na pan, a on uparcie swoje. Gdy go o to zapytałam, usłyszałam, że taka jest polityka firmy”. Gwiazda TVP podsumowała: „Moim zdaniem formy grzecznościowe służą temu, by stopniować zażyłość”.
(GZL) Fot. Adam Jankowski

W TELEWIZJI

FBI: Most Wanted
AXN, 22:00
Trzymający w napięciu serial, który koncentruje się na działaniach jednostki specjalnej tropiącej notorycznych przestępców z listy najbardziej poszukiwanych przez FBI. Zespół nadzoruje agent Jess LaCroix (Julian McMahon). Jeden z największych hitów telewizyjnych.

Prawdziwa historia piratów
Planete+ HD, 22:00
Autorzy filmu próbują ustalić, czy romantyczny wizerunek pirata, znany z książek i filmów, ma coś wspólnego z rzeczywistością. Najnowsze odkrycia rzucają więcej światła na ten temat.

Morderstwo: Walka o prawdę
CBS Reality, 22:00
Praca niezwykłych ludzi, zarówno profesjonalistów, jak i członków rodzin ofiar, zdeterminowanych, by odkryć prawdę i rozwiązać sprawę morderstwa. Składająca się z 10 odcinków seria zawiera sześć historii z USA i cztery z Wielkiej Brytanii.

Śmiertelne sekrety
TVP 2, 22:55
11-letnia Lily znika podczas przyjęcia urodzinowego matki. Tego wieczoru jej kuzyn, 8-letni Diego, ma wizje, które alarmują kapitana policji, a także jego żonę Sarę, psycholog szkolną. Szczególna więź połączy Diego z Sarą, zwłaszcza że jego wizje łączą się z niejasnymi elementami jej przeszłości.

KRZYŻÓWKA NR 92

Poziomo:
1) styl w sztuce, odrodzenie,
6) okrągła budowla obronna, rondel,
9) Urania, Erato lub Euterpe,
10) szkło powiększające dla filatelisty,
12) grecka muza, opiekunka historii,
14) halucynacja, przywidzenie,
15) klub piłkarski z Rudy Śląskiej,
17) jednostka czasu, część ery,
18) wyspa – królestwo Odyseusza,
21) „… dla reportera”, program publicystyczny,
23) zmniejsza wartość towaru,
28) aktor nazywany czasem „polskim Richardem Gere”,
29) „okulary” dla arystokraty,
32) Bona …, królowa Polski,
36) jedna z wielu w książce,
37) rodzaj sieci rybackiej,
38) pedagogiczne w szkole,
39) Jan Kiepura lub Enrico Caruso,
40) „Kryzysowa …”, piosenka Lady Pank.

Pionowo:
1) małe skorupiaki planktonowe,
2) cechy wrodzone i usposobienie człowieka,
3) hutniczy produkt odpadowy, żużel,
4) konserwuje części maszyn,
5) zarost po bokach twarzy,
6) Mel, reżyser z USA,
7) część meczu koszykówki,
8) kura dostarczająca jaj,
11) rytm bicia serca,
13) magma na zboczu Etny,
16) odprowadza krew z serca,
19) okres gotowy łososi,
20) wyznanie wiary chrześcijańskiej,
22) sumiasty u Longina Podbipięty,
24) litewski port nad Niemnem,
25) kategoryczne zabronienie, obostrzenie,
26) złota …, czyli sentencja,
27) wymyślił konia trojańskiego,
29) surowy sok wytłaczany z owoców,
30) … Davis, brytyjsko-polski historyk,
31) jednostka podziału terytorialnego Szwajcarii,
33) broń myśliwska, fuzja,
34) możliwość odegrania się,
35) niewielki kraj w Pirenejach.

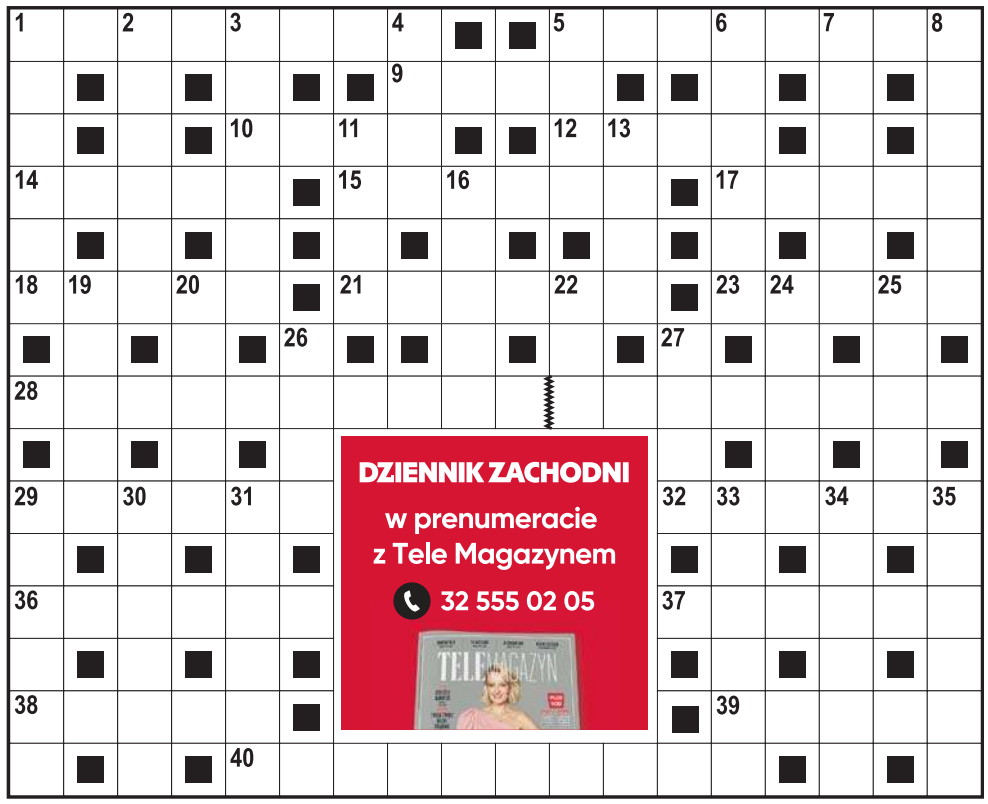

DZIENNIK ZACHODNI
w prenumeracie
z Tele Magazynem
32 555 02 05

ROZWIĄZANIE NR 91

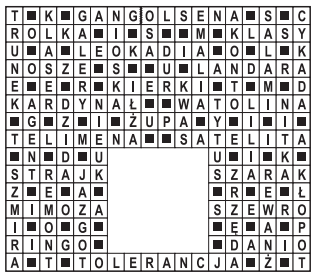

HOROSKOP

Wodnik (20.01 - 18.02)
Poświęć więcej niż zwykle czasu dla swoich bliskich. Horoskop dzienny przypomina, że masz pod tym względem trochę do nadrobienia.
Ryby (19.02 - 20.03)
Dasz radę wyzwaniu z którym nie potrafiły sobie poradzić inne osoby. Horoskop na dziś zapowiada, że dostarczy Ci to wiele satysfakcji.
Baran (21.03 - 19.04)
Niektóre cele będą poza Twoim zasięgiem. Horoskop dzienny na poniedziałek to wskazówka, by nie wybierać się z motyką na słońce.
Byk (20.04 - 20.05)
Ktoś zwróci się dzisiaj do ciebie z prośbą o pomoc. Horoskop dzienny zapowiada, że ta misja będzie wymagać od Ciebie dużej delikatności.
Bliźnięta (21.05 - 21.06)
Musisz polegać przede wszystkim na sobie. Horoskop na dziś ostrzega, że na Twoje prośby o wsparcie ludzie będą reagować obojętnością.
Rak (22.06 - 22.07)
Horoskop dzienny na poniedziałek radzi, by nie forsować na siłę pomysłów, jeśli nie będą one wzbudzały zainteresowanie innych osób.
Lew (23.07 - 22.08)
Twoje relacje z otoczeniem będą układać się dzisiaj wyjątkowo poprawnie. Horoskop dzienny mówi, że będzie w tym dużo Twojej zasługi.
Panna (23.08 - 22.09)
Możesz liczyć na pomyślność podejmowanych działań. Horoskop na dziś wyraźnie zapowiada, ze niektórzy Ci tego trochę pozazdroszczą...
Waga (23.09 - 22.10)
Ludzie będą dzisiaj liczyć się z Twoim zdaniem. Horoskop dzienny na poniedziałek mówi, że niektórzy będą od niego uzależniać swoje decyzje.
Skorpion (23.10 - 21.11)
Nie będziesz w najlepszej kondycji. Horoskop dzienny stanowczo radzi odłożyć na później zadania wymagające dużego zaangażowania.
Strzelec (22.11 - 21.12)
Energia będzie Ci wręcz rozpierać. Horoskop na dziś mówi, że zrobisz swoje i dodatkowo znajdziesz czas na pomaganie innym osobom.
Koziorożec (22.12 - 19.01)
Nie trać z pola widzenia potrzeb innych osób. Horoskop dzienny na poniedziałek ostrzega, że egoizm może Cię sporo kosztować...

DZIENNIK ZACHODNI
www.dziennikzachodni.pl

Redaktor naczelny **Jędrzej Lipski**, Z-ca redaktora naczelnego **Bartłomiej Romanek**, Prezes Makroregionu **Dariusz Kołacz**, Dyrektor biura reklamy oddziału **Aneta Sarga**, Marketing **Klaudia Krzykawska**

Redakcja ul. Baczyńskiego 25a, 41-203 Sosnowiec
tel. 32 634 21 00
redakcja@dz.com.pl
Druk Polska Press Oddział Poligrafia, 41-203 Sosnowiec Milowice, ul. Baczyńskiego 25a

POLSKA PRESS GRUPA
Wydawca **Polska Press Sp. z o.o.**
ul. Domaniewska 45, 02-672 Warszawa, tel. 22 201 44 00, fax: 22 201 44 10

Redaktor naczelny **Dorota Kania**

Dyrektor artystyczny **Tomasz Bocheński**, Biuro Prasowe: **biuroprasowe@polskapress.pl**, Dyrektor kolportażu **Karol Wlazło**, Agencja AIP **kontakt@aip24.pl**

©℗ - umieszczenie takich dwóch znaków przy Artykule, w szczególności przy Aktualnym Artykule, oznacza możliwość jego dalszego rozpowszechniania tylko i wyłącznie po uiszczeniu opłaty zgodnie z cennikiem zamieszczonym na stronie www.dziennikzachodni.pl/tresci i w zgodzie z postanowieniami niniejszego regulaminu.

eprasa.pl f24832ef5e

Leon Madsen najlepszy na inaugurację SEC

Katarzyna Gwara
k.gwara@dz.com.pl

ŻUŻEL. **Na podium pierwszych zawodów Speedway European Championship w Częstochowie stanęli Duńczycy Leon Madsen i Mikkel Michelsen oraz Szymon Woźniak.**

Wśród zawodników, którzy walczą o tytuł indywidualnego mistrza Europy, nie zabrakło oczywiście reprezentantów Włókniarza Częstochowa. Spisali się znakomicie i zafundowali kibicom potężną dawkę wrażeń.

Od początku zawodów na Arenie zielona-energia.com oglądaliśmy sporo walki. Wyprzedzać można było zarówno bliżej krawężnika jak i pod bandą, z czego skrzętnie korzystał choćby Kacper Woryna. W 19. wyścigu spotkało się ze sobą aż trzech Biało-Zielonych. Górą z tego pojedynku wyszedł Leon Madsen, a za jego plecami na metę wpadli Maksym Drabik oraz Mikkel Michelsen.

W biegu barażowym, nazywanym też tym ostatniej szansy, pojechali Woryna, Woźniak, Berge i Iversen. Niestety reprezentant Włókniarza Maksym Drabik wraz z Patrykiem Dudkiem odpadli z zawodów.

W biegu finałowym zmierzyli się Madsen, Mikkel Michelsen, Woryna oraz Szymon Woźniak. Najlepszy w całej rywalizacji był Madsen, drugi przyjechał Michelsen, a trzeci Woźniak. Tuż za podium był Woryna.

Liderem klasyfikacji generalnej SEC został więc zwycięzca z Częstochowy, reprezentant i kapitan Włókniarza, Leon Madsen. To on uzyskał najlepszy czas - 64,06 s w 19. wyścigu.

Do końca cyklu pozostały jeszcze trzy rywalizacje. Najbliższa odbędzie się w niemieckim Güstrow (5 sierpnia). Później żużlowcy wrócą do Polski, a konkretnie do Bydgoszczy. Finał SEC-u zaplanowano natomiast na koniec września w czeskich Pardubicach. ©℗

WYNIKI TAURON SEC W CZĘSTOCHOWIE

1. Leon Madsen (Dania) - 16 (1,3,3,3,3,3), **2. Mikkel Michelsen (Dania) -** 15 (3,3,3,3,1,2), **3. Szymon Woźniak (Polska) -** 12+3 (2,3,2,2,2,1), **4. Kacper Woryna (Polska) -** 11+2 (3,1,1,3,3,0), **5. Dimitri Berge (Francja) -** 10+1 (2,2,2,2,2), **6. Niels Kristian Iversen (Dania) -** 9+0 (2,2,1,1,3), **7. Maksym Drabik (Polska) -** 9 (1,1,3,2,2), **8. Andrzej Lebiediew (Łotwa) -** 8 (3,3,2,0,0), **9. Patryk Dudek (Polska) -** 8 (2,2,1,3,0), **10. Jan Kvech (Czechy) -** 7 (0,2,2,1,2), **Kai Huckenbeck (Niemcy) -** 6 (1,w,3,2,0), **12. Adam Ellis (Wielka Brytania) -** 5 (3,1,0,0,1), **13. Timo Lahti (Finlandia) -** 5 (1,1,1,1,1), **14. Vaclav Milik (Czechy) -** 3 (0,0,0,0,3), **15. Antonio Lindbeack (Szwecja) -** 2 (0,w,0,1,1), **16. Kacper Halkiewicz (Polska) -** 0 (0,0,0,0,0).
Andreas Lyager (Dania) i Franciszek Karczewski (Polska) - ns.

FOT. KATARZYNA GWARA

Pierwsze tegoroczne zawody Tauron Speedway European Championship przyniosły wielkie emocje i zaciętą walkę

Żużel Trwa dobra passa rybnickich Rekinów

ROW RYBNIK ZGARNĄŁ PEŁNĄ PULĘ. MECZ WŁÓKNIARZA PRZEŁOŻONY

Barbara Kubica-Kasperzec
b.kubica@dz.com.pl

W I lidze ROW pokonał PSŻ Poznań 48:42. W Ekstralidze częstochowskie Lwy zmierzą się z Wilkami w Krośnie dopiero 23 czerwca.

Podtrzymać dobrą passę, pojechać widowiskowo i przy okazji kolejnych spotkań przyciągnąć na stadion jeszcze większe rzesze kibiców. Takie założenie mieli chyba przed spotkaniem z PSŻ Poznań żużlowcy ROW-u Rybnik. I to założenie w znacznym stopniu udało się zrealizować. ROW pokonał Skorpiony z Poznania inkasując dwa duże punkty meczowe oraz punkt bonusowy.

Aby myśleć o takiej wygranej rybniczanie musieli zdobyć o co najmniej trzy punkty więcej niż rywale. W Poznaniu, w pierwszym meczu obu zespołów o dwa punkty lepsze były bowiem Skorpiony (46:44). W pierwszym z wyścigów nominowanych mieliśmy remis po 3, głównie dzięki dobrej postawie Jana Kvecha, który zameldował się na mecie jako pierwszy. Cieniem siebie był w tym spotkaniu niestety dotychczasowy lider Brady Kurtz, który w całym spotkaniu zdobył tylko cztery punkty. O wygranej w całym spotkaniu i punkcie bonusowym zdecydował bieg ostatni. A w nim Matej Zagar wyskoczył spod taśmy jako pierwszy i pognał do mety, jak na złamanie karku. Jako trzeci linię mety minął Patryk Wojdyło, co oznaczało, że gospodarze zgarnęli pełną pulę.

W PGE Ekstralidze nie doszedł do skutku mecz pomiędzy Cellfast Wilkami Krosno a Tauronem Włókniarzem Częstochowa. Powodem były intensywne opady deszczu. Nowy termin spotkania 10. kolejki to piątek 23 czerwca (godz. 20.30). ©℗

FOT. DANIEL WOJACZEK

Mecz w Rybniku trzymał w napięciu do samego końca

PGE EKSTRALIGA - 10. KOLEJKA

Fogo Unia Leszno - Platinum Motor Lublin 38:52, ebut.pl Stal Gorzów - Betard Sparta Wrocław 43:47. Mecz **Cellfast Wilki Krosno - Tauron Włókniarz Częstochowa** przełożony na 23.06. Mecz **ZooLeszcz GKM Grudziądz - For Nature Solutions Apator Toruń** zakończył się po zamknięciu wydania.

1. Sparta Wrocław	9	20	+92
2. Motor Lublin	10	16	+113
3. Stal Gorzów	10	13	+47
4. Włókniarz Częstochowa	**8**	**11**	**+44**
5. Apator Toruń	8	6	-48
6. Unia Leszno	10	6	-104
7. GKM Grudziądz	9	4	-56
8. Wilki Krosno	8	4	-88

Mecze zaległe. 23.06: Cellfast Wilki Krosno - TAURON WŁÓKNIARZ CZĘSTOCHOWA (20.30), **25.06:** Wilki Krosno - Betard Sparta Wrocław (16.30), For Nature Solutions Apator Toruń - WŁÓKNIARZ (19.15).

Następna kolejka. 30.06: Apator Toruń - Fogo Unia Leszno), Platinum Motor Lublin - ebut.pl Stal Gorzów (20.30); **2.07:** ZooLeszcz GKM Grudziądz - Wilki Krosno (16.30), TAURON WŁÓKNIARZ CZĘSTOCHOWA - Betard Sparta Wrocław (19.15).

I LIGA ŻUŻLOWA - 10. KOLEJKA

***ROW Rybnik - InvestHousePlus PSŻ Poznań 48:42, punkt bonusowy dla ROW-u**

ROW Kurtz - 4 (0,3,1,0,0), Wojdyło - 11 (3,1,3,3,1), Zagar - 11+1 (1,3,2,2,3), Winkler - 0 (-,-,-,-,-), Hansen - 3+1 (1,d,2,d), Trześniewski - 6+1 (3,2,1) Tkocz - 1 (0,1,0), Kvech - 12+1 (2,2,3,2,3).

POZOSTAŁE WYNIKI

Enea Falubaz Zielona Góra - Trans MF Landshut Devils 62:28 , Zdunek Wybrzeże Gdańsk - Abramczyk Polonia Bydgoszcz 47:43. Mecz **H.Skrzydlewska Orzeł Łódź - Arged Malesa Ostrów** przełożony.

1. Falubaz Zielona Góra	9	20	+157
2. Polonia Bydgoszcz	9	14	+34
3. ROW Rybnik	**10**	**13**	**+4**
4. Wybrzeże Gdańsk	10	9	-27
5. Landshut Devils	10	9	-40
6. Malesa Ostrów	7	6	-31
7. PSŻ Poznań	10	6	-34
8. Orzeł Łódź	9	6	-63

Następna kolejka. 24.06: Wybrzeże Gdańsk - ROW RYBNIK (16.30); **25.06:** Polonia Bydgoszcz - Falubaz Zielona Góra, PSŻ Poznań - Arged Malesa Ostrów, Trans MF Landshut Devils - H.Skrzydlewska Orzeł Łódź (wszystkie o godz. 14). **TOK**

Szczakowianka górą w pierwszym meczu barażowym

Tomasz Kuczyński
t.kuczynski@dz.com.pl

PIŁKA NOŻNA. **W pierwszym spotkaniu o awans do III ligi Szczakowianka Jaworzno wygrała z Unią Turza Śląska. Drugie spotkanie już w środę.**

W barażu spotkały się zespoły, które wygrały rywalizację w obu śląskich grupach IV ligi. W sobotę u siebie górą była Szczakowianka, która wygrała 2:1, choć przegrywała 0:1. Bohaterem gospodarzy był autor obu goli Jakub Sewerin. Prowadzenie Unii dał Mateusz Danieluk.

„Szczaksa" w tym roku obchodzi 100-lecie i chciałaby jubileusz uczcić awansem. Jaworznianie wspominają zwycięski dwumecz barażowy z RKS Radomsko z 2002 r., który zakończył się historyczną promocją do Ekstraklasy (ówczesnej I ligi). Tak jak wtedy, również w sobotę kameralny obiekt w Szczakowej był wypełniony kibicami. Wynik jest jednak otwarty i sprawa awansu rozstrzygnie się w środę w Turzy Śląskiej. ©℗

BARAŻ O III LIGĘ

Szczakowianka Jaworzno - Unia Turza Śląska 2:1 (0:0)

0:1 Mateusz Danieluk (52), **1:1** Jakub Sewerin (80), **2:1** Jakub Sewerin (88)

Drugi mecz Turza Śląska, 21 czerwca (godz. 18)

FOT. ARKADIUSZ GOLA

Trener Szczakowianki Jaworzno Paweł Cygnar

III liga: Polonia Bytom dostała brawa i lanie od gości oraz puchar z PZPN za awans

Tomasz Kuczyński
t.kuczynski@dz.com.pl

PIŁKA NOŻNA. **W ostatnim meczu sezonu bytomianie przegrali u siebie z LKS-em Goczałkowice-Zdrój 1:4.**

Przed meczem goście utworzyli szpaler i oklaskami gratulowali piłkarzom Polonii awansu. Na boisku nie było już tak miło, goście wygrali aż 4:1. Bytomianie od 59. minuty grali w dziesiątkę po czerwonej kartce dla Dominika Budzika za faul. Polonia zagrała bez najlepszego strzelca grupy trzeciej III ligi Dawida Wolnego, który pauzował za żółte kartki.

Po spotkaniu bytomianie dostali puchar z PZPN za awans do II ligi. ©℗

III LIGA, GRUPA 3. - 34. KOLEJKA

Polonia Bytom - LKS Goczałkowice Zdrój 1:4 (1:0) Dominik Konieczny (17) - Mariusz Magiera (52), Michał Nagrodzki (62), Krzysztof Kikiaisz (85, 90); **Raków II Częstochowa - Górnik II Zabrze 3:2 (0:0)** Łukasz Mazurek (56), Tomasz Szczepaniak (62), Kamil Chiliński (78) - Bartłomiej Korbecki (65), Marcin Wodecki (89); **Odra Wodzisław - Carina Gubin 5:3 (2:2)** Tomasz Krężelok (6), Krzysztof Krzyżok (18), Łukasz Gajda (64), Mateusz Popczyk (90), Bartłomiej Barański (90+2) - Jakub Ryś (21), Przemysław Haraszkiewicz (25), Damian Płonka (68); **Stilon Gorzów - Rekord Bielsko-Biała 3:0 (2:0)** Michał Milewski (3), Emil Drozdowicz (25), Łukasz Kopeć (85-karny); **Stal Brzeg - Gwarek Tarnowskie Góry 2:3 (1:1)** Dominik Bronisławski (43), Michał Sypek (49) - Patryk Wiszniowski (41), Maksym Gendera (56), Mateusz Bednorz (90); **Miedź II Legnica - Pniówek Pawłowice 1:1 (0:0)** Marcin Garuch (57) - Dawid Hanzel (74).

POZOSTAŁE WYNIKI:

MKS Kluczbork - Polonia Nysa 1:1 (1:1), Lechia Zielona Góra - Warta Gorzów Wlkp. 0:2 (0:1), Ślęza Wrocław - Chrobry II Głogów 2:0 (0:0).

FOT. LUCYNA NENOW

Bytomianie dostali puchar z PZPN i paterę ze Śląskiego ZPN. Polonia po sześciu latach wraca na szczebel centralny

1. Polonia Bytom	**34**	**75**	**69-34**
2. Raków II Częstochowa	**34**	**65**	**64-34**
3. Rekord Bielsko-Biała	**34**	**65**	**69-42**
4. Ślęza Wrocław	34	60	73-55
5. Carina Gubin	34	54	47-45
6. Górnik II Zabrze	**34**	**51**	**68-61**
7. Gwarek Tarnowskie G.	**34**	**51**	**60-52**
8. MKS Kluczbork	34	48	61-55
9. Lechia Zielona Góra	34	47	51-51
10. Goczałkowice-Zdrój	**34**	**46**	**41-43**
11. Pniówek Pawłowice	**34**	**46**	**64-60**
12. Stilon Gorzów Wlkp.	34	44	50-62
13. Warta Gorzów Wlkp.	34	43	42-56
14. Stal Brzeg	34	37	51-75
15. Polonia Nysa	34	36	42-50
16. Miedź II Legnica	34	30	45-63
17. Odra Wodzisław	**34**	**28**	**57-88**
18. Chrobry II Głogów	34	25	42-70

Miejsce 1 awans, 14-18 spadek

* W pozostałych grupach awans do II ligi uzyskały: Olimpia Grudziądz, Stal Stalowa Wola i ŁKS II Łódź.

eprasa.pl f24832ef5e

Piłka nożna Polska pokonała Niemcy, żegnając Kubę Błaszczykowskiego

NIEMCY OGRANE, ALE OCZY BOLĄ

Filip Bares
redakcja@polskapress.pl

W piątek reprezentacja Polski po raz drugi w historii pokonała Niemców. W Warszawie Biało-Czerwoni wygrali 1:0, ale tylko wynik napawa optymizmem przed starciem z Mołdawią.

Polska	**1** (1)
Niemcy	**0**

Bramka
1:0 Jakub Kiwior (31)
Polska Szczęsny - Kędziora, Bednarek, Kiwior, Bereszyński (72. Frankowski) - Kamiński, D.Szymański (77. Bielik), Zieliński (65. Slisz), S.Szymański (46. Linetty) - Błaszczykowski (16. Skóraś) - Lewandowski (46. Milik). Trener: Fernando Santos.
Niemcy ter Stegen - Kehrer, Thiaw (87. Wolf), Rüdiger - Hofmann (46. Gosens), Emre Can, Henrichs (68.Sane), Wirtz (81. Brandt), Kimmich (81. Goretzka) - Musiala (68. Füllkrug), Havertz. Trener: Hansi Flick.
Sędziował Orel Grinfeld (Izrael)
Widzów 57.098

FOT. SYLWIA DĄBROWA

W piątek pożegnano byłego kapitana reprezentacji Jakuba Błaszczykowskiego, dla którego był to 109. mecz dla kadry

Piątkowy mecz był ostatnim w reprezentacyjnej karierze Jakuba Błaszczykowskiego. Z Niemcami były kapitan kadry wystąpił po raz 109. i tylko Robert Lewandowski może pochwalić się większą liczbą meczów z orzełkiem na piersi. Błaszczykowski został zmieniony w 16. minucie, a PGE Narodowy nagrodził go gromkimi brawami, doprowadzając piłkarza do płaczu.

Pożegnanie Błaszczykowskiego to również zamknięcie pewnego etapu naszej reprezentacji. Zaczęło się od Łukaszów - Fabiańskiego i Piszczka, ale już niedługo do tego grona mogą dołączyć Kamil Glik czy Grzegorz Krychowiak.

Wynik piątkowego meczu był sprawą drugorzędną. Generalnie spotkanie z Niemcami nie było na liście priorytetów selekcjonera Fernando Santosa („Nie jest mi potrzebny"), ale w takich meczach warto przetestować pewne warianty czy rozwiązania.

Niestety, starcie z Niemcami potwierdza, że nie jesteśmy w stanie grać otwartej piłki z rywalami z wyższej półki, a zwycięstwo 1:0 cieszy chyba tylko historyków futbolu i niedzielnych kibiców. Biało-Czerwoni nie byli zainteresowani atakowaniem przeciwnika, tylko bronieniem i liczyli, że „w końcu coś wpadnie". „Wpadło" jeszcze w pierwszej połowie, gdy do siatki trafił Jakub Kiwior, ale to by było na tyle. Polacy oddali łącznie tylko 2 strzały, z czego tylko 1 celny (gol Kiwiora), podczas gdy Niemcy odpowiednio 27 i 10. Bohaterem znowu musiał być Wojciech Szczęsny, który w piątek obronił aż 10 strzałów.

Powiedzieć, że Biało-Czerwoni nie grali piłką, to jak stwierdzić, że struś nie lata - taka „oczywista oczywistość". W piątek „kreatywni" piłkarze reprezentacji przeszli jednak samych siebie. Sebastian Szymański i Piotr Zieliński, czyli dwaj główni kreatorzy akcji ofensywnych zespołu, mieli łącznie 10 celnych podań... Łącznie!

Żaden selekcjoner nie sprawi, że piłkarze nagle zaczną magicznie grać. Obecność Fernando Santosa na ławce selekcjonera reprezentacji Polski tylko to potwierdza i nasuwa pytanie - czy Santos osiągnie z tą drużyną więcej niż Czesław Michniewicz? Miała być poprawa stylu gry, a na razie mamy portugalską odmianę gry defensywnej...

Czas na Mołdawię

We wtorek Biało-Czerwonych czeka kolejne starcie eliminacji Euro 2024. Na razie pod wodzą Fernando Santosa Polacy wygrali z Albanią 1:0 oraz przegrali 1:3 z Czechami i zajmują 2. miejsce w grupie, ale mają o jeden mecz rozegrany mniej niż czeski lider, który ma już cztery „oczka" przewagi.

W Kiszyniowie Biało-Czerwoni zmierzą się z Mołdawią, która po trzech meczach ma dwa punkty - remisy z Wyspami Owczymi (1:1) i Czechami (0:0) oraz porażka 0:2 z Albanią.

- Kluczowe jest na pewno strzelenie jak najszybciej gola. Najlepiej w pierwszej połowie, ale zobaczymy, jak się potoczy mecz. Zdajemy sobie sprawę z jego wagi - powiedział Nicola Zalewski.

Mecz Polska - Mołdawia we wtorek o godzinie 20.45. ©℗

Wojciech Szczęsny: Musimy wywieźć trzy punkty!

Zbigniew Czyż
redakcja@polskapress.pl

Bramkarz piłkarskiej reprezentacji Polski Wojciech Szczęsny po zwycięstwie nad Niemcami, a przed meczem wyjazdowym eliminacji Euro 2024 z Mołdawią.

Mecz z Niemcami był dla Wojciecha Szczęsnego najlepszym występem w reprezentacji Polski?
Już od jakiegoś czasu po meczach kadry zadajecie mi to samo pytanie, więc może trzeba zacząć się przyzwyczajać do myśli, że nie jestem aż tak słaby, jak myślicie... Na pewno miałem trochę pracy, Niemcy zmusili mnie do kilku interwencji...

Z kadrą pożegnał się Jakub Błaszczykowski. Jak się z nim współpracowało?

FOT. IMAGO SPORT AND NEWS/EAST NEWS

W meczu z Niemcami Wojciech Szczęsny miał 10 udanych interwencji, popisując się spektakularnymi paradami

Szczerze, to byłem zaskoczony tym, co prezentował na treningach i podczas spotkania. Wyglądał nieźle, myślałem nawet, że po swoich problemach zdrowotnych przyjedzie na kadrę już jako były piłkarz, ale po raz kolejny okazało się, że ma dobrą technikę, inteligencję boiskową, zagrał całkiem nieźle. Pożegnanie Kuby było pięknym i wzruszającym momentem, na pewno zasłużył sobie na to niesamowitą reprezentacyjną karierą. Na pewno będzie go brakować.

Spotkanie z Niemcami może mieć duży wpływ na budowanie i scementowanie kadry?
Pokonanie tak mocnego przeciwnika buduje wiarę, że to, co robimy, nie jest najgorsze. W ostatnich latach, niestety, często dostawaliśmy baty od mocnych rywali, czy to w LN, czy na innych ważnych turniejach, dlatego pierwsze od kilku lat zwycięstwo z europejską potęgą daje nam satysfakcję. Może nie przyszło w najlepszym stylu, ale ważne, że wygraliśmy.

Już jutro reprezentacja zagra na wyjeździe z Mołdawią.
Ten mecz będzie wyglądał zupełnie inaczej niż spotkanie z Niemcami. To my będziemy starać się kontrolować posiadanie piłki i próbować stwarzać jak najwięcej okazji do zdobycia bramek. Na pewno trzeba zrobić wszystko, by z Kiszyniowa wywieźć trzy punkty. ©℗

Robert Lewandowski: Bez biegania nic nie ugramy...

Zbigniew Czyż
redakcja@polskapress.pl

Kapitan reprezentacji Polski szczerze o pożegnaniu Kuby Błaszczykowskiego i skali trudności w meczu z Mołdawią.

Podczas meczu z Niemcami po raz ostatni w reprezentacji Polski zagrał Jakub Błaszczykowski. U pana także pojawiło się wzruszenie?
To był z jednej strony bardzo przyjemny moment, ale z drugiej bardzo smutny. Nie kryję, że trzeba było utrzymać emocje na wodzy i grać dalej. Kuba na pewno może być dumny z tego, jak potoczyła się jego kariera. Dla reprezentacji zostawił wiele zdrowia, dlatego na Stadionie Narodowym mógł zagrać po raz ostatni z podniesioną głową. Zasłużył na to, aby pożegnać się z kadrą w taki sposób i z takim przeciwnikiem.

Po mundialu obiecywaliście, że reprezentacja będzie grać bardziej ofensywnie, ale okazuje się, że cel uświęca środki...
Jeśli chodzi o rozgrywanie piłki, to nie wybieraliśmy idealnych rozwiązań. Jest dużo do poprawy, żeby dłużej utrzymywać się z piłką w środku pola, stworzyć sobie odpowiednią przestrzeń. W pierwszej połowie może jeszcze nie było tak źle, ale w drugiej rywal stworzył sobie wiele dogodnych sytuacji. Z takim przeciwnikiem, jak Niemcy, zawsze gra się trudno, dlatego myślę, że powinno być lepiej.

Zwycięstwa budują. Wygrana z Niemcami może zbudować zespół Fernando Santosa?
Mam nadzieję, że tak. Kiedyś podobnie było z kadrą Adama Nawałki. Historia lubi się powtarzać i oby tak było.

W meczu z Niemcami liderem obrony był Tomasz Kędziora. Sprawdził się w tej roli?
Wszyscy zawodnicy w defensywie spisali się bardzo dobrze. To spowodowało, że z przodu lepiej się nam grało.

We wtorek mecz z Mołdawią i na stratę punktów nie można sobie już pozwolić.
Na pewno nie! Zdajemy sobie sprawę, że czeka nas trudne spotkanie. Jeśli będziemy długo utrzymywać się przy piłce, grali szybko, stwarzali sytuacje, będzie się nam grało łatwiej. Mołdawia jest trudnym terenem, ale wierzę, że szybko wybijemy z głowy gospodarzom nadzieje, że będą w stanie osiągnąć korzystny rezultat. Chciałbym, żebyśmy w ofensywie zagrali dojrzale, z polotem, a w defensywie nie pozwalali Mołdawii praktycznie na żadną groźną sytuację.

Gdyby Polska po zwycięstwie z Niemcami nie wywiozła z Kiszyniowa trzech punktów, to chyba byłaby duża sensacja?
To będzie zupełnie inne spotkanie niż w piątek. Musimy być uczuleni na kontry rywala, a sami realizować zadania, o których powiedziałem wcześniej. Dobrze byłoby szybko strzelić gola; im dłużej wynik będzie korzystny dla Mołdawii, tym może być trudniej. Ważne będzie, abyśmy dobrze weszli w to spotkanie. Pamiętam mecz z 2013 roku, gdy zremisowaliśmy w Mołdawii 1-1: boisko, stadion były dla nas dużym wyzwaniem. Trzeba walczyć, zostawić na murawie sporo zdrowia i zaangażowania. Jeśli do tego dołożymy umiejętności, mamy szanse wygrywać z każdym przeciwnikiem, nie tylko z Mołdawią. Bez walki, bez biegania nic nie ugramy. ©℗

FOT. IMAGO SPORT AND NEWS/EAST NEWS

- Dobrze byłoby szybko strzelić gola, w przeciwnym razie z każdą minutą może być trudniej - uczula Lewandowski

eprasa.pl f24832ef5e

Reprezentacja Polski Bilans z Mołdawią mamy bardzo korzystny, ale dwa ostatnie mecze były bardzo trudne...

Trzeci raz Biało-Czerwonych w Kiszyniowie

Jaromir Kruk z Kiszyniowa
redakcja@polskapress.pl

We wtorek reprezentacja Polski zagra z Mołdawią w kwalifikacjach Euro'24. Jakie mamy wspomnienia z Kiszyniowa?

Dekadę temu ekipa Waldemara Fornalika miała zgarnąć 3 punkty w Mołdawii, by utrzymać dystans do Anglików. Nasi ruszyli z impetem i w 7. minucie po podaniu Roberta Lewandowskiego do siatki trafił Jakub Błaszczykowski. Wówczas nikt nie zakładał, że po meczu ze łzami w oczach na pytania będzie odpowiadać młodziutki Piotr Zieliński.

- Polacy mieli znakomite okazje w pierwszej połowie, ale przetrwaliśmy ich napór i Eugeniu Sidorenco doprowadził do remisu. I byliśmy bliscy kolejnego - opowiada Igor Armas, który niedawno zakończył reprezentacyjną przygodę na 83 występach i 6 golach. Remis z Polakami mającymi w składzie tak podziwianego przez niego Lewandowskiego uważa za jedno z najprzyjemniejszych wydarzeń w karierze. Liczy, że koledzy pokuszą się o podobną niespodziankę 20 czerwca 2023 roku...

Prawda jest jednak taka, że wspomniany remis to do dziś jedyna tak przyjemna niespodzianka dla Mołdawian. W pozostałych potyczkach, również w premierowej w Kiszyniowie, górą byli Biało-Czerwoni.

- Jechaliśmy do Kiszyniowa po dwóch towarzyskich wygranych, z Węgrami 1:0 i Litwą 2:0. Wierzyliśmy w swoją siłę i chcieliśmy zatrzeć kiepskie wrażenie z poprzednich występów w eliminacjach francuskiego mundialu - mówi Sławomir Majak, uczestnik meczu z 7 października 1997 roku, który na Stadionie Republikańskim w Kiszyniowie Biało-Czerwoni wygrali 3:0.

W Katowicach, jeszcze pod wodzą Antoniego Piechniczka, Polska wymęczyła zwycięstwo 2:1. Bramki dla naszych zdobyli Henryk Bałuszyński z wolnego i Krzysztof Warzycha z karnego. 7 minut przed końcem Grzegorza Szamotulskiego z jedenastki pokonał Sergiej Kleszczenko, obecny selekcjoner mołdawskiej drużyny narodowej. Kibice drżeli o wynik, ale już się nie zmienił. Rok później kadrę prowadził już Janusz Wójcik.

FOT. ASSOCIATED PRESS/EAST NEWS

Lewandowski z Błaszczykowskim zrobili swoje, ale w 2013 r. to nie wystarczyło do wygranej

- Wiedzieliśmy, że w Kiszyniowie nie gra się łatwo, ale selekcjoner natchnął nas pewnością siebie. Przy padającym deszczu dzień konia miał Andrzej Juskowiak. Śmialiśmy się, że co trafił w piłkę, to wpadało do siatki. Mołdawia nie miała nic do powiedzenia - wspomina Majak.

W głównych rolach wystąpili medaliści IO'92 - Juskowiakowi podawali Piotr Świerczewski, Wojciech Kowalczyk i Jerzy Brzęczek. - Po zwycięstwie 3:0 w naszej kadrze panowała super atmosfera, ale 4 dni po Kiszyniowie musieliśmy zejść z obłoków, bo w Tbilisi dostaliśmy trójkę od Gruzinów - przypomina Majak. A kadra Wójcika nie zdołała awansować na Euro 2000 i szkoleniowiec stracił posadę...

Poza Polską Mołdawię nasza reprezentacja pokonała jeszcze dwukrotnie - 6 lutego 2011 w Portugalii w Vila Real de Santo Antonio zwycięstwo zapewnił Dawid Plizga. - Graliśmy składem ligowców, ale trafienie w kadrze smakuje zawsze wyjątkowo - podkreśla. 20 stycznia 2014 r. w Abu Zabi w Arabii Saudyjskiej Biało-Czerwoni znów zwyciężyli 1:0 po golu Pawła Brożka, który zaliczył pożegnalny mecz w reprezentacji.

- Udem pokonałem Ilie Cebanu, byłego golkipera Wisły Kraków. Nie był to dobry mecz w naszym wykonaniu, ale z dumą założyłem opaskę kapitana - wracał do tamtych chwil Brożek.

Jak będzie we wtorek? ©℗

MATERIAŁ INFORMACYJNY DRUŻYNA ENERGII 0010834997

Aktywnie to znaczy zdrowo i z uśmiechem,
o czym przypomina „Drużyna Energii"

Pięć szkół, kilkunastu mistrzów sportu w różnych dziedzinach, atrakcje w mieście i zbudowany w hali AWFiS wymyślny tor, na którym trzeba było błysnąć kondycją oraz szybkością. Przez dwa dni w Gdańsku działo się sporo podczas finału „Drużyny Energii".

Program „Drużyna Energii" pokazuje, że żyjąc aktywnie będziemy zdrowsi, bardziej aktywni i uśmiechnięci

- Kolejne edycje udowadniają, że nauczyciele i młodzież z całej Polski chcą i lubią ćwiczyć. W tym roku ćwiczyło z nami prawie 200 placówek, a łącznie od początku akcji około 100 tys. uczniów z ponad 800 szkół. W tej edycji było z nami grono fantastycznych ambasadorów współpracujących z Energą oraz Grupą ORLEN, dzięki czemu młodzież mogła wykonywać przygotowane przez nich zadania, a laureaci spotkać ich osobiście podczas wizyt w szkołach oraz na finale w Gdańsku–wyjaśnia Justyna Kruszewska, dyrektor departamentu marketingu Energa SA.

W szóstej edycji programu „Drużyna Energii", który promuje aktywny styl życia, najlepsza okazała się Szkoła Podstawowa im. Janusza Korczaka w Józefosławiu. Ta bardzo duża, podwarszawska placówka wyróżniła się już w eliminacjach, kiedy to zaangażowała wielu uczniów.

- Nasza szkoła liczy 2 tysiące uczniów, więc to sporo. To było dla nas ogromne wyzwanie, żeby zebrać wszystkich i wykonać wymagane zadania. Przyjęliśmy fajną taktykę, wykorzystywaliśmy każdą lekcję. 958 uczniów z klas V-VIII wzięło udział w tym projekcie, a to prawie stuprocentowa skuteczność. Udział w finale jest dla nas przede wszystkim ogromnym wyróżnieniem. Mamy serducho do ruchu. To chcemy promować i tym najbardziej się cieszymy–mówi Julita Ilczyszyn, nauczycielka wychowania fizycznego z podwarszawskiej szkoły.

Wielki finał szóstej edycji programu „Drużyna Energii" rozgrywany był w hali widowiskowo-sportowej Akademii Wychowania Fizycznego i Sportu. Oprócz zwycięzców trafili tutaj uczniowie szkół podstawowych ze Stanowic, Holonek, Kościerzyny i Tereszewa. Uczestników mobilizowali do aktywności znani z różnych boisk i stadionów polscy sportowcy. Tworzyli oni kolorowe drużyny wody, słońca, wiatru, ziemi i serca. Nazwy nawiązują do źródeł czystej energii–przy okazji promowania ruchu, Drużyna promuje też wśród młodzieży ekologię i międzyludzką dobrą energię.

- Cały czas współpracuję z młodzieżą. Tak naprawdę uwielbiam takie spotkania i staram się je organizować lub brać w nich udział bardzo często. Uważam, że my, zawodowi sportowcy mamy wręcz obowiązek, żeby zarażać młodzież sportem. Mamy pokazywać, że sport to dobra zabawa. Jeśli podchodzimy do tego profesjonalnie, a nie bawimy się, to nie sprawia nam to przyjemności i w efekcie szybko rezygnujemy. Pokazujemy więc, że to sposób na świetną zabawę z koleżankami i kolegami – tłumaczy Małgorzata Hołub-Kowalik, sztafetowa wicemistrzyni i mistrzyni olimpijska z Tokio, która na razie ma przerwę, bo za kilka miesięcy zostanie mamą.

- Nie da się ukryć, że na finał do Gdańska przyjechali najlepsi z najlepszych. Widać u nich zaangażowanie. Te dzieci się ruszają i nie spędzają czasu wyłącznie przed telefonami. Zasłużyły na to i dlatego właśnie tutaj są – dodaje Piotr Myszka, były windsurfer, olimpijczyk z Rio de Janeiro i Tokio.

Uczniom animuszu dodawał także Jerzy Mielewski. Znany dziennikarz i komentator Polsatu Sport podczas finału w hali AWFiS-u pracował w swoim żywiole, czyli z mikrofonem.

- Po raz pierwszy przeszedłem cały cykl programu „Drużyna Energii", od otwarcia, nagrywania ćwiczeń, przez wyjazdy na lekcje wf., aż po wielki finał. Kiedy poczytamy o aktywności dzieciaków, otyłości, wadach postawy, to nie jest dobrze. Mam nadzieję, że właśnie takie inicjatywy pomogą. A kiedy przyjeżdżają do ich szkół mistrzowie sportu, to gdzieś im ta iskierka się zaświeci i zaczną swoje wielkie, sportowe kariery. Bo zawsze zaczyna się to w szkole. A inni zobaczą, że żyjąc aktywnie, są zdrowsi, bardziej aktywni i uśmiechnięci – przekonuje Jerzy Mielewski, który sam jest tatą dwójki dzieci i stara się to im wpajać także w domu.

eprasa.pl f24832ef5e

Piłka ręczna Blisko dwa tysiące kibiców wspierało Barlinek Industrię Kielce na Final Four Ligi Mistrzów

Liga Mistrzów nie dla Kielc. Zabrakło jednej bramki

Paweł Kotwica/Filip Bares
pawel.kotwica@polskapress.pl

PIŁKA RĘCZNA. **Piłkarze ręczni Barlinek Industrii Kielce przegrali w niedzielę w finale Ligi Mistrzów w Kolonii. Polski zespół uległ po niesamowitym meczu i dogrywce z SC Magdeburg 29:30.**

Drugi tytuł Ligi Mistrzów dla Barlinek Industrii Kielce był na wyciągnięcie ręki. Mistrzowie Polski prowadzili w niedzielę przez większość spotkania, by ostatecznie obejść się smakiem.

Kielczanie schodzili na przerwę prowadząc 15:13 i z przytupem zaczęli drugie pół godziny odskakując na czterobramkowe prowadzenie (18:14). Od tego momentu inicjatywę przejął jednak SC Magdeburg.

Niemiecki zespół z upływem minut odrabiał straty aż w końcu wyrównał 10 minut przed końcem meczu (22:22), a w pewnym momencie nawet obejmując prowadzenie (25:24). Ostatecznie wszystko było jednak w rękach kieleckiego zespołu, który prowadził 26:25 minutę przed końcem regulaminowego czasu. Magdeburg doprowadził jednak do remisu i zarazem do dogrywki.

W dodatkowym czasie już na samym początku Gladiatorzy wyszli na prowadzenie, którego już nie oddali. Kielczanie odzyskali piłkę 11 sekund przed końcem, ale nie udało się doprowadzić do remisu...

Kibice dopisali

Mistrzów Polski, którzy szósty raz grali w turnieju rozgrywanym w kolońskiej, 20-tysięcznej Lanxess Arenie, nazywanej świątynią piłki ręcznej, wspierało blisko 2 tysiące kibiców, co jest kieleckim rekordem w historii tej imprezy. Kibice w żółtych koszulkach byli na turnieju najbardziej widoczną grupą, liczniejszą nawet od fanów niemieckiego SC Magdeburg, którzy mieli na Final Four najbliżej. Sporo biletów kielczanie odkupili od zaprzyjaźnionych z nimi fanów węgierskiego Telekomu Veszprem, zwykle najliczniejszych. Ich drużyna odpadła w ćwierćfinale, wyeliminowana przez... klub z Kielc.

FOT. DAWID ŁUKASIK

Duża grupa kieleckich kibiców wzięła udział w przemarszu sprzed katedry w Kolonii

Żółto-Biało-Niebieskich przyjechali wspierać nie tylko fani z ich macierzystego miasta, ale nawet ze Stanów Zjednoczonych i całej Europy - Anglii, Irlandii, Włoch, Holandii, Czech, Danii, Szwecji i oczywiście Niemiec. Pierwszych kilkuset pojawiło się w Kolonii już w piątek, na ceremonii otwarcia.

- Jestem na Final Four trzeci raz, byłem, kiedy wygrywaliśmy Ligę Mistrzów w 2016 roku. Często przyjeżdżam też na mecze do Kielc. To super zabawa ze sportową otoczką na najwyższym, światowym poziomie. Final Four to święto, to wspaniała zabawa, nie ma zadym, wszyscy są do siebie przyjaźnie nastawieni, piwo leje się strumieniami - mówi Mariusz z Wrocławia, który wraz z grupą kolegów z pracy w sobotę wieczorem w kolońskim pubie świętował awans Barlinka Industrii Kielce do ścisłego finału.

Największe wrażenie na kolończykach musiał wywrzeć niedzielny przemarsz kieleckich kibiców sprzed słynnej katedry, przez most na Renie, do Lanxess Areny. To już tradycja. Były flary, śpiewy i kilometrowa, żółta kawalkada.

- To jest jakiś cud, coś niesamowitego, że jeszcze kilka miesięcy temu drżeliśmy o przyszłość klubu, groziła nam upadłość, a dziś gramy o najważniejsze trofeum w klubowej piłce ręcznej - mówił prezes kieleckiego klubu, Bertus Servaas, który po sobotniej wygranej w półfinale nad Paris Saint-Germain 25:24 wraz z kibicami świętował awans - śpiewał i tańczył.

- Skład finału pokazuje, że nie budżety są najważniejsze, bo w półfinałach przegrały dwa najbogatsze kluby, PSG i Barca. W piłce ręcznej ważny jest pot, który zostawisz na boisku, ambicja i chęć wygranej - dodał.©℗

Polska koronna konkurencja - wspinaczka szybkościowa

Jacek Kmiecik
redakcja@polskapress.pl

WSPINACZKA SPORTOWA. **Aleksandra Mirosław główną atrakcją prężnie rozwijającej się dyscypliny olimpijskiej, której zawody odbędą się w Tarnowie w ramach Igrzysk Europejskich 2023.**

Rywalizacja 100 sportowców z 17 krajów rozpocznie się 22 czerwca i potrwa przez 3 dni w tarnowskiej Akademii Nauk Stosowanych, gdzie na trybunach może zasiąść 2,5 tysiąca widzów.

Ściany wspinaczkowe ANS znajdą się na terenie kampusu, gdzie powstanie Tarnowskie Centrum Wspinaczkowe. Obiekty sportowe ANS były już miejscem wielu imprez sportowych, między innymi rangi mistrzostw Polski seniorów czy juniorów, Pucharu Europy juniorów we wspinaczce sportowej.

W tej dyscyplinie są trzy podstawowe konkurencje. Bouldering to wspinaczka bez użycia liny, składająca się z niewielkiej liczby trudnych ruchów. Prowadzenie to konkurencja, w której wykorzystuje się linę, a zawodnicy mają sześć minut, aby wspiąć się jak najwyżej na 15-metrową ścianę. Wspinaczka na szybkość to wyścig dwóch zawodników na identycznie ułożonych obok siebie ścieżkach na 15-metrowej ścianie, z 5-stopniowym przewieszeniem.

Te trzy konkurencje składają się na wspinaczkę łączną, która w takim charakterze zadebiutowała w igrzyskach olimpijskich 2020 w Tokio.

FOT. PAWEŁ RELIKOWSKI

Lublinianka Aleksandra Mirosław - aktualna rekordzistka świata we wspinaczce szybkościowej

Wspinaczka sportowa w ostatnich dwóch dekadach cieszy się coraz większym zainteresowaniem. Pierwsze zawody organizowano w drugiej połowie XX wieku w terenie naturalnym - na skałkach we Włoszech i Rosji.

Na początku lat 90. zawody przeniosły się na specjalnie do tego celu budowane ścianki wspinaczkowe, co w ciągu kilku następnych lat znacząco przyczyniło się do spopularyzowania tej dyscypliny.

Pierwsze mistrzostwa świata we wspinaczce sportowej zorganizowano w 1991 roku we Frankfurcie nad Menem. Od tamtej pory rozgrywane są co dwa lata, a w 2021 dyscyplina ta zadebiutowała na LIO w Tokio.

Największą popularnością wśród kibiców cieszy się najatrakcyjniejsza konkurencja wspinaczki na szybkość (speed climbing), zwłaszcza w rywalizacji kobiet, w której mamy niekwestionowaną liderkę Pucharu Świata, dwukrotną mistrzynię świata (Innsbruck 2018 i Hachioji 2019) oraz Europy (Edynburg 2019 i Monachium 2022), aktualną rekordzistkę świata, 29-letnią Olę Mirosław z Lublina, która jest murowaną kandydatką do medalu na igrzyskach olimpijskich w Paryżu 2024 (w zawodach przyznawane będą oddzielnie medale za poszczególne konkurencje wspinaczkowe).

Poza Mirosław we wspinaczce na szybkość reprezentować nas będą tarnowianki, 21-letnie bliźniaczki Kałuckie - Aleksandra (zdobywczyni Pucharu Świata 2022 i wicemistrzyni Europy z Monachium 2022) i Natalia (mistrzyni świata z Moskwy 2021 i brązowa medalistka ME 2022), a także ich krajanka, 28-letnia Anna Brożek (wicemistrzyni świata z Innsbrucka 2018) oraz 26-letnia Patrycja Chudziak z Lublina (mistrzyni i wicemistrzyni świata juniorek 2015 i 2016).

Wśród mężczyzn liderem reprezentacji Polski jest wicemistrz Europy z Monachium, 30-letni Marcin Dzieński z Tarnowa. ©℗

REKLAMA 0010839225

eprasa.pl f24832ef5e

Igrzyska Europejskie Największe na kontynencie zawody multidyscyplinarne potrwają od 21 czerwca do 2 lipca

Europejska elita rozpoczyna walkę o medale

Krzysztof Kawa
krzysztof.kawa@polskapress.pl

Ponad 7 tysięcy sportowców weźmie udział w rozpoczynających się w środę III Igrzyskach Europejskich 2023 Kraków - Małopolska.

To impreza, jakiej w Unii Europejskiej jeszcze nie było. Pod względem liczby uczestników niewiele może się z nią równać - w zasadzie tylko igrzyska olimpijskie. Multidyscyplinarne mistrzostwa Starego Kontynentu mają o wiele krótszą tradycję - w ciągu ostatnich ośmiu lat odbyły się raptem dwie edycje, ale ambicją organizatorów z Polski od początku było nadanie im dodatkowej rangi i prestiżu.

- Jesteśmy na ostatniej prostej i absolutnie nic złego nie powinno się wydarzyć. Dziś już możemy stwierdzić, że igrzyska, których centrum jest Kraków, z całą pewnością się odbędą i wierzę, że będą bardzo udane - mówi Janusz Kozioł, wiceprezes spółki Igrzyska Europejskie 2023. - Jeśli chodzi o kwestie sportowe, to walczyliśmy przez lata, by nie skończyło się tak jak w Baku (2015) czy Mińsku (2019), gdy przyjeżdżały drugie lub trzecie reprezentacje danych państw i poziom rywalizacji był niski. Pracowaliśmy nad tym, by u nas toczyła się z jednej strony walka o miejsca na podium igrzysk, a z drugiej o medale mistrzostw Europy czy też kwalifikacje olimpijskie do Paryża. I to się w znacznej mierze udało.

Do Krakowa zaczęli już przyjeżdżać pierwsi sportowcy. W niedzielę została oficjalnie otwarta wioska zawodnicza na terenie miasteczka studenckiego Akademii Górniczo-Hutniczej.

W 29 dyscyplinach ma rywalizować około 7 tysięcy sportowców z 48 krajów Europy. Wraz z nimi przyjeżdżają trenerzy, działacze i kibice. Wnioski o akredytacje przysłało 1100 dziennikarzy, w tym połowa z zagranicy.

Polacy mają wystawić najliczniejszą, a zarazem najmocniejszą ekipę. W dwóch poprzednich startach na igrzyskach europejskich zdobyli łącznie pięć złotych medali, ale teraz taki wynik zostałby uznany za porażkę.

FOT. PAWEŁ RELIKOWSKI

W Tauron Arenie Kraków odbędą się zawody szermiercze w bardzo mocnej obsadzie

Do zgarnięcia są bowiem aż 253 komplety medali. Naszej reprezentacji będą przewodzić skoczkowie narciarscy Kamil Stoch i Dawid Kubacki, zwyciężczyni marcowych zawodów Pucharu Świata w szpadzie Renata Knapik-Miazga oraz liczne grono świetnych kajakarzy i wspinaczy sportowych oraz lekkoatletów, którzy wystąpią na Stadionie Śląskim w Chorzowie.

Ceremonię otwarcia igrzysk zaplanowano na środę o godz. 20.30 na stadionie Wisły. Podczas niej, wzorem igrzysk olimpijskich, będzie można zobaczyć przemarsz przedstawicieli wszystkich 48 reprezentacji, a punktem kulminacyjnym będzie zapalenie znicza z Ogniem Pokoju.

Zawody zaplanowane są na 25 arenach w 13 miastach.

- Wszystkie prace udało się zrealizować zgodnie z harmonogramem. Obiekty są już gotowe. W niektórych miejscach wykonywane są ostatnie szlify - mówi Dawid Gleń, rzecznik spółki IE 2023.

W Krakowie odbędą się zawody w koszykówce 3x3 (boisko przy Hali 100-lecia Cracovii), padlu i teqballu (oba Rynek Gł.), łucznictwie (Płaszowianka), tenisie stołowym (Hutnik), szermierce (Tauron Arena), rugby 7 (stadion Wisły), pięcioboju nowoczesnym (obiekty AWF), triathlonie (Zalew Nowohucki) i kajakarstwie górskim (Kolna), a zalew w Kryspinowie będzie gościł kajakarzy klasycznych.

Sportową rywalizację będzie można obejrzeć także w Tarnowie (piłka ręczna i nożna plażowa, wspinaczka sportowa, badminton), Krynicy-Zdroju (taekwondo, kolarstwo górskie, judo), Myślenicach (muaythai, kickboxing), Krzeszowicach (kolarstwo BMX Freestyle), Oświęcimiu (pływanie artystyczne), Nowym Targu (boks), Nowym Sączu (breaking), Zakopanem (skoki narciarskie), Bielsku-Białej (karate), Chorzowie (lekkoatletyka), Rzeszowie (skoki do wody) i Wrocławiu (strzelectwo). ©℗

Polska żeńska siatkówka ma się dobrze

Mateusz Pietras
redakcja@polskapress.pl

SIATKÓWKA. **Reprezentacja Polski w siatkówce kobiet wygrała trzy spotkania i odniosła jedną porażkę na parkietach w Hongkongu. W sumie w tegorocznej Lidze Narodów ma świetny bilans 7-1!**

Polskie siatkarki przed spotkaniami Ligi Narodów w Hongkongu mogły być pełne wiary we własne umiejętności. W tureckiej Antalyi odniosły komplet zwycięstw. To przełożyło się na wysokie miejsce w Lidze Narodów. Szkoleniowiec polskiego zespołu, Stefano Lavarini, ponownie musiał zrezygnować z podstawowej rozgrywającej, Joanny Wołosz, która zmaga się z kontuzją ręki.

Zmagania na parkietach w Hongkongu, Biało-Czerwone rozpoczęły od spotkania z Dominikaną. Polki wzięły rewanż za ubiegłoroczny mundial, kończąc mecz w czterech setach 3:1 (23:25, 28:30, 25:23, 25:17). Mecz charakteryzował się fizycznością i równą walką niemalże w każdym secie. Najwięcej punktów w polskim zespole zdobyła znakomicie dysponowana Magdalena Stysiak - 27.

W drugim spotkaniu ograły Turczynki 3:0 (25:22, 25:20, 30:28). Było to szóste zwycięstwo z rzędu w Lidze Narodów.

- Nie boimy się nikogo, bo nie ma się czego bać. Wygrywamy póki co wszystko i to jest bardzo motywujące, aczkolwiek jesteśmy bardzo skoncentrowane na naszym celu i na tym, żeby grać jak najlepiej - stwierdziła po meczu Maria Stenzel.

Polska seria zwycięstw zakończyła się na spotkaniu z Holandią. Młody zespół „Pomarańczowych" sprawiał ogromne problemy zagrywką, z która nie radziły sobie przyjmujące. Polskie siatkarki uległy 0:3 (22:25, 21:25, 26:28) i tym samym straciły fotel lidera na rzecz Chinek.

FOT. DOMINIK GAJDA/AFP/EAST NEWS

Atakująca reprezentacji Magdalena Stysiak jest w bardzo dobrej formie

W ostatnim meczu pobytu w Hongkongu przyszło im się mierzyć z reprezentacją Chin, która do tego starcia nie przegrała spotkania (sześć zwycięstw). Polki od pierwszych chwil nie przypominały drużyny z meczu z Holandią. Wyglądały jak na byłe liderki LN przystało. Polki ofiarnie broniły i w newralgicznych sytuacjach przeciągały szale na swoją korzyść. Zespół, a nie jedna siatkarka, pokonał niepokonane Chinki 3:0 (25:20, 25:23, 25:22).

- To dla nas ogromna sprawa. Chcemy wygrywać ze wszystkimi - powiedziała przyjmująca Olivia Różański.

Pierwszy raz od trzynastu lat reprezentacja Polski ogrywa Chinki w trzech setach.

Nasze siatkarki, które mają w dorobku siedem zwycięstw i jedną porażkę, następny turniej rozegrają w południowokoreańskim Suwon (27 czerwca – 2 lipca).

Siedem najlepszych drużyn po trzech rundach plus gospodarz - Stany Zjednoczone - weźmie udział w turnieju finałowym w Arlington w stanie Teksas, który odbędzie się w dniach 12-16 lipca br. ©℗

REKLAMA 0010794589

eprasa.pl f24832ef5e

REKLAMA 0010840501

NARODOWE DNI BADMINTONA PO RAZ ÓSMY

Największe badmintonowe wydarzenie w Europie wraca w tym roku znów do Wrocławia. Narodowe Dni Badmintona świętujemy tym razem w czerwcu, u progu wakacji. Kilka tysięcy badmintonistów i sympatyków dyscypliny tradycyjnie zgromadzi się we wrocławskiej Hali Stulecia, by świętować dni najszybszej gry świata. To ósma edycja narodowych odchodów święta badmintona, po raz kolejny pod honorowym patronatem Prezydenta RP Andrzeja Dudy.

Przed rokiem po raz pierwszy zawitaliśmy do stolicy Dolnego Śląska. Historyczna Hala Stulecia była areną turniejów dla dzieci, młodzieży i dorosłych amatorów badmintona. Narodowe Dni odbyły się pod hasłem „Solidarni z Ukrainą". Teraz świętujemy 160. rocznicę wybuchu Powstania Styczniowego, a motto obchodów brzmi „Solidarni Razem". Po raz kolejny zagramy z Ukraińcami w spotkaniu reprezentacji juniorskiej (U-17), ale tym razem z obchodów Narodowych Dni chcemy uczynić prawdziwy piknik rodzinny ze wsparciem Wojska Polskiego, Straży Pożarnej, Policji, Kolei Państwowych i Ratownictwa Medycznego.

Nie zabraknie atrakcji i zabaw dla najmłodszych, a nieco starsi będą mogli zagrać w badmintonowych turniejach i skorzystać z zajęć dodatkowych. Będzie również coś dla dorosłych. Szkolenia, panele i zajęcia, między innymi dla opiekunów i trenerów pt. „Podstawy w nauczaniu jako furtka do mistrzostwa sportowego" i oczywiście turniej dla amatorów badmintona. Każdy uczestnik w swoim pakiecie startowym znajdzie koszulkę NDB 2023, pamiątkowy medal uczestnictwa w obchodach, dyplom i gadżety sponsorskie.

W samej Hali Stulecia będzie pięć stacji różnych atrakcji, na głównej arenie 16 kortów do gry w badmintona, a na zewnątrz kolejnych 10 kortów, atrakcje zorganizowane przez Straż Pożarną, Wojsko i Policję, kolejowe atrakcje razem z nosorożcem Rogatkiem, maskotką znaną z programów informacyjnych kolei państwowych. Żołnierze zaprezentują się ze swoimi wozami bojowymi i pokazem tresowanych psów. Wszyscy uczestnicy będą mogli zobaczyć pokaz multimedialny przy fontannie oraz bezpłatnie zwiedzić wrocławskie ZOO i Afrykarium. Dostępny będzie również FunPark, czyli dmuchany plac zabaw oraz strefa Food Truck.

We wtorek, 20 czerwca o 13.00 rozpocznie się spotkanie międzypaństwowe reprezentacji Polski i Ukrainy U-17. Będziemy mogli śledzić najlepszych młodych polskich i ukraińskich badmintonistów, którzy próbkę swoich umiejętności zaprezentowali podczas ostatniego turnieju Polish Open U-17 w Białymstoku. W finałach wszystkich pięciu kategorii obserwowaliśmy wówczas tylko polskich i ukraińskich zawodników, którzy zgarnęli komplet medali.

SPONSOR GŁÓWNY NARODOWYCH DNI BADMINTONA: ORLEN

Ministerstwo Sportu i Turystyki

PARTNER GŁÓWNY: Krajowa Grupa Spożywcza

SPONSOR: Enea

PARTNER: Fundacja PKO

PARTNER: KGHM Polska Miedź

PARTNER: TAURON

PARTNER: Bank Pekao

Polski Związek Badmintona

Polska Olimpijska

Okęcie

Victor

PKP Cargo

Urząd Transportu Kolejowego

TVP Sport

Polskie Radio

Polska Press Grupa

wyratujecie.pl

Fundacja Narodowy Badminton

Polski Badminton

Zapraszamy do Wrocławia na Narodowe Dni Badmintona!

Patronem Honorowym wydarzenia jest Prezydent RP Andrzej Duda.

Sponsorem głównym Narodowych Dni Badmintona jest PKN ORLEN.

Partnerem Głównym Narodowych Dni Badmintona jest Krajowa Grupa Spożywcza.

Partnerem narodowych Dni Badmintona jest Ministerstwo Sportu i Turystyki.

Sponsorem Narodowych Dni Badmintona jest Enea.

Partnerzy Narodowych Dni Badmintona: PKO Fundacja, KGHM Polska Miedź, Tauron, Bank Pekao.

Partnerzy wydarzenia: Toyota Okęcie, Polski Komitet Olimpijski, Victor Polska, PKP Cargo, Urząd Transportu Kolejowego.

Organizatorem Narodowych Dni Badmintona jest Fundacja Narodowy Badminton.

eprasa.pl f24832ef5e