MASZ TEMAT? ZADZWOŃ: 25 683 03 18

Nr 11 (488)
17 marca 2021 r.
ISSN 2083-960X
nr indeksu 279498
cena 3,20 zł (VAT 5%)

Jesteśmy na Facebooku
TWÓJ GŁOS - gazeta powiatu garwolińskiego

9 772083 960007 11

TWÓJ Głos

GAZETA POWIATU GARWOLIŃSKIEGO

Uwaga! Nowe obostrzenia!
SZCZEGÓŁY NA STR. 2

REKLAMA

W NUMERZE:

GM. GARWOLIN
Czytelniczka zgłosiła problem dramatycznego stanu boiska przy Publicznej Szkole im. Orła Białego w Michałówce STR. 5

GM. SOBOLEW
13 marca odbyły się wybory nowego sołtysa w Gończycach. Na tę funkcję wybrano Mariusza Nitkę STR. 5

GM. ŻELECHÓW
9 marca dwadzieścia trzy pary małżeńskie świętowały jubileusz złotych godów STR. 19

KOBYLA WOLA
Wiesław Radziej znalazł sposób na zabicie nudy. Artystyczną „smykałkę" miał od zawsze. Nam pokazał tajniki „papierowej wikliny". STR. 20

ROSYJSCY RECYDYWIŚCI ZATRZYMANI W GARWOLINIE

Rozboje, włamania, kradzieże i fałszowanie dokumentów. O tego typu przestępstwa podejrzani są obywatele Rosji zatrzymani przy ul. Targowej

STR. 3

Tak to może wyglądać! Powstała wizualizacja odnowionej pralni

Została przygotowana ze środków własnych przez pomysłodawców inicjatywy referendalnej. Zapewniają, że na projekt nie zostanie przeznaczona ani złotówka z budżetu miasta

www.referendumwgarwolinie.pl

STR. 6

Koparka spadła podczas transportu

Mogło dojść do tragedii. Na szczęście, gdy 30-tonowa koparka gąsienicowa spadła z lawety, nikogo nie było na chodniku

fot. Czytelnik Kamil

STR. 7

eprasa: f2c0e450b

Fałszywy alarm w starostwie

GARWOLIN Sygnał z systemu monitoringu pożarowego w siedzibie starostwa powiatowego włączył się w środę (3 marca).
Po 18:00 zaalarmowano strażaków. W akcji trwającej pół godziny udział brały dwa zastępy PSP oraz zastęp OSP Garwolin. Działania straży polegały na sprawdzeniu budynku i zlokalizowaniu zadymienia, które prawdopodobnie zostało zaczerpnięte przez instalację wentylacji mechanicznej z zewnątrz.

-Dym mógł pochodzić ze spalania paliwa stałego w pobliskich budynkach i w skutek występujących wyjątkowo niekorzystnych warunków atmosferycznych przedostał się do instalacji -mówi **Tomasz Biernacki**, oficer prasowy Państwowej Straży Pożarnej w Garwolinie.
Konieczne było otworzenie drzwi ewakuacyjnych w celu przewietrzenia pomieszczeń.

EK.

Drugi punkt szczepień

ŁASKARZEW Został otwarty drugi Punkt Szczepień przeciwko COVID-19 w NZOZ „Medyk" im. T. Niedźwiedzia. Działa przy ul. Sportowej 17.

Rejestracja na szczepienia odbywa się telefonicznie pod nr 25 68 45 706 oraz 516 928 002 w godz. 10:00 - 14:00.

UJ

DYŻURY APTEK

APTEKA

17 marca
dyżur pełni apteka przy ulicy Dobrej 1 w Garwolinie.

18 marca
dyżur pełni apteka przy ulicy Korczaka 35 w Garwolinie.

19 marca
dyżur pełni apteka przy ulicy Targowej 1 w Garwolinie.

20 marca
dyżur pełni apteka przy ulicy Kościelnej 10 w Garwolinie.

21 marca
dyżur pełni apteka przy ulicy Nadwodnej 15 w Garwolinie.

22 marca
dyżur pełni apteka przy ulicy Kościuszki 49 L w Garwolinie.

23 marca
dyżur pełni apteka przy ulicy Kościuszki 19 w Garwolinie.

W tym tygodniu obchodzimy imieniny :

17.03.- Patryka, Zbigniewa
18.03.- Cyryla, Edwarda
19.03.- Józefa, Bogdana
20.03.- Klaudii, Eufemii
21.03.- Benedykta, Lubomiry
22.03.- Katarzyny, Bogusława
23.03.- Oktawiana, Pelagii

Solenizantom życzymy wszystkiego najlepszego!

WRESZCIE POJEDZIEMY DO 120 KM/H W KOŁBIELI

Wojewódzki Inspektor Nadzoru Budowlanego w Warszawie wydał pozwolenie na użytkowanie dwóch odcinków drogi ekspresowej S-17 między węzłem Lubelska a Kołbielą

Generalna Dyrekcja Dróg Krajowych i Autostrad

W środę, 10 marca WINB w Warszawie wydał pozwolenie na użytkowanie dwóch odcinków S-17: od węzła Lubelska do obwodnicy Kołbieli (ok. 15,2 km) oraz obwodnicy Kołbieli (ok. 8,7 km)

Oznacza to, że wkrótce pojawi się docelowe oznakowanie na tych dwóch odcinkach trasy. W środę (10 marca) WINB w Warszawie wydał pozwolenie na użytkowanie dwóch odcinków S-17: od węzła Lubelska do obwodnicy Kołbieli (ok. 15,2 km) oraz obwodnicy Kołbieli (ok. 8,7 km). Decyzja ta pozwala na wprowadzenie stałej organizacji ruchu, a co za tym idzie zlikwidowanie ograniczenia prędkości do 80 km/h, które do tej pory obowiązywało na tych dwóch fragmentach trasy między Warszawą a Lublinem.
Kiedy do tego dojdzie i kiedy kierowcy będą mogli podróżować z prędkością do 120 km/h? Stanie się to jednak dopiero po zakończeniu niezbędnych robót budowlanych, procedur i prac odbiorowych. Do czasu wdrożenia stałej organizacji ruchu, wykonawca musi jeszcze m.in. usunąć betonowe wygrodzenia, wprowadzić docelowe oznakowanie czy uzyskać zatwierdzenia organizacji ruchu na połączeniu z sąsiednim odcinkiem węzła Lubelska.
Uzyskanie pozwolenia na użytkowanie tych dwóch odcinków to zwieńczenie prac związanych z budową trasy ekspresowej między węzłem Kurów Zachód a węzłem Lubelska. Koszt budowy blisko 95 km trasy to około 2,6 mld zł. Dofinansowanie unijne wyniosło prawie 1,8 mld zł. Kwota ta zawiera 11-kilometrowy odcinek drogi S-12 od węzła Kurów Zachód do mostu na Wiśle w Puławach, który uzyskał dofinansowanie w ramach tego samego projektu. Trasa S-17 znacznie skróciła czas podróży między Lublinem a Warszawą. Kierowcy mogą nią dojechać z miejscowości Piaski, omijając obwodnicami m.in. Lublin i Kołbiel do niemal samej Warszawy. Jest to około 180 km drogi ekspresowej.

Ewelina Karbowska

Uwaga! Nowe obostrzenia!

Ograniczenia obowiązują od poniedziałku, 15 marca do niedzieli, 28 marca na terenie całego województwa

Zostało wprowadzone nauczanie hybrydowe w klasach od pierwszej do trzeciej. Klasy te funkcjonują w trybie mieszanym, czyli część uczniów danej szkoły będzie mogła uczyć się stacjonarnie, a część zdalnie. Są zamknięte hotele z wyjątkiem tych robotniczych i świadczących usługi w ramach określonych podróży służbowych. Została ograniczona działalność galerii handlowych. Wyjątkiem są m.in.: sklepy spożywcze, apteki i drogerie, salony prasowe, księgarnie, sklepy zoologiczne i z artykułami budowlanymi. W galeriach nadal będą mogły działać m.in. usługi fryzjerskie, optyczne, bankowe, pralnie. Zamknięte są kina, teatry, muzea, galerie sztuki i kasyna. Możliwa jest jednak organizacja prób i ćwiczeń, a także wydarzeń online, a zakaz projekcji filmów dotyczy również domów i ośrodków kultury. Nie skorzystamy z basenów (wyjątkiem są baseny w podmiotach wykonujących działalność leczniczą i dla członków kadry narodowej), saun, solariów, łaźni tureckich, salonów odchudzających i obiektów sportowych.
Stoki narciarskie, kluby fitness, siłownie i obiekty sportowe mogą działać wyłącznie na potrzeby sportu zawodowego i bez udziału publiczności.

EK.

WAŻNE TELEFONY

ALARMOWE

Straż Pożarna	998 lub 25 682 22 88
Policja	997 lub 25 684 02 00

POGOTOWIE

Ratunkowe	999 lub 25 684 34 31
Ciepłownicze	993 lub 25 682 20 34
Wodno-kanalizacyjne	25 684 32 10
Energetyczne	991 lub 25 684 21 00

INSTYTUCJE I URZĘDY

Starostwo Powiatowe w Garwolinie	25 684 30 10
Urząd Skarbowy	25 682 39 30
ZUS	25 682 22 32
KRUS	25 684 32 46
ARiMR	25 682 07 95
Prokuratura Rejonowa	25 684 36 33
Sąd Rejonowy	25 682 30 41
Poczta Garwolin	25 682 23 03
Powiatowy Urząd Pracy	25 685 25 00
Urząd Miasta Garwolin	25 684 34 23
Urząd Miasta i Gminy Pilawa	25 685 61 10
Urząd Miasta Żelechów	25 754 11 44
Urząd Miasta Łaskarzew	25 684 52 50
Urząd Gminy Borowie	25 685 90 70/72
Urząd Gminy Garwolin	25 682 05 60
Urząd Gminy Górzno	25 681 22 54
Urząd Gminy Łaskarzew	25 684 50 24
Urząd Gminy Maciejowice	25 682 57 37
Urząd Gminy Miastków Kościelny	25 751 12 86
Urząd Gminy Parysów	25 685 53 19
Urząd Gminy Sobolew	25 682 50 23
Urząd Gminy Trojanów	25 682 71 20
Urząd Gminy Wilga	25 685 30 70

INSPEKCJE

Powiatowy Inspektorat Nadzoru Budowlanego	25 684 35 88
SANEPID	25 684 35 95
Powiatowy Inspektorat Weterynarii	25 684 34 45

OŚRODKI ZDROWIA

SPZOZ Garwolin Szpital	25 684 47 00 lub 25 684 47 35
SPZOZ Garwolin Przychodnia ul. Staszica	25 682 30 23
SPZOZ Trojanów	25 682 71 22
SPZOZ Borowie	25 685 90 29
SPZOZ Pilawa	25 685 61 74
SPZOZ Górzno	25 681 22 22
SPZOZ Łaskarzew	25 684 50 17
SPZOZ Miastków Kościelny	25 754 41 23
SPZOZ Wilga	25 685 35 55

TWÓJ Głos
GAZETA POWIATU GARWOLIŃSKIEGO
eGarwolin.pl

REDAGUJE ZESPÓŁ:
Łukasz Szymański - red. naczelny, tel. 505 272 382, e-mail: lukasz@twojglos.pl
Jarosław Staszczuk - z-ca red. naczelnego, tel. 606 851 510, e-mail: staszczuk@twojglos.pl
Ewelina Karbowska - tel. 503 006 290, e-mail: pilawa@twojglos.pl
Urszula Ruta - tel. 514 180 801, e-mail: ula.ruta@egarwolin.pl
Wioleta Zając - tel. 508 662 577, e-mail: wioleta@twojglos.pl
Urszula Jendrych - tel. 721 135 129, e-mail: urszula@twojglos.pl
Tomasz Kępka - tomaszkepka@twojglos.pl.
DZIAŁ HISTORII: Michał Kurach - tel. 784 650 726, e-mail: historia@twojglos.pl
DZIAŁ SPORTU: Mateusz Połynka - tel. 511 199 671, e-mail: sport@twojglos.pl
DZIAŁ REKLAMY: Monika Antoniuk - tel. 505 409 151, e-mail: monika@twojglos.pl
WSPÓŁPRACUJĄ: asp. sztab. Marek Kapusta - oficer prasowy KPP w Garwolinie, **st. kpt Tomasz Biernacki** - oficer prasowy PSP w Garwolinie
SKŁAD I ŁAMANIE: Marek Kurdziałek, Michał Gawryołek
WYDAWCA: Firma Wydawnicza Michał Gawryołek, ul. Szkolna 1, 08-500 Ryki
DRUK: Drukarnia AGORA w Warszawie, nakład 4700 egz.

REDAKCJA:
GARWOLIN: ul. Mazowiecka 22, 08-400 Garwolin, tel. 500 413 026, e-mail: garwolin@twojglos.pl

REKLAMĘ ZAMÓWISZ:
Monika Antoniuk, tel. 500 055 689, e-mail: monika@twojglos.pl oraz w biurze radekcji - Garwolin, ul. Mazowiecka 22, tel. 500 413 026

Jesteśmy na Facebooku:
> Twój Głos - gazeta powiatu garwolińskiego
> eGarwolin

eprasa.pl f24c0e450b

ROSYJSCY RECYDYWIŚCI ZATRZYMANI W GARWOLINIE

Rozboje, włamania, kradzieże i fałszowanie dokumentów. O tego typu przestępstwa podejrzani są obywatele Rosji, zatrzymani przy ul. Targowej

Brawurowe aresztowanie pod pasażem targowym w naszym powiatowym mieście, to efekt wspólnej akcji policjantów z komisariatu w Płocku i garwolińskich „kryminalnych".
Przez ostatnie miesiące 33-latek i jego 27-letni wspólnik „odwiedzali" kilka miast na terenie województwa mazowieckiego, gdzie dopuścili się szeregu rozbojów i kradzieży w sklepach. Do takich przestępstw doszło też w lutym w płockiej galerii handlowej, skąd ukradli towar wart kilka tysięcy złotych. Jakby tego było mało, podczas jednej ze złodziejskich eskapad zranili ostrym narzędziem pracownika ochrony.

NÓŻ I FAŁSZYWE RECEPTY

Mundurowi z Komisariatu Policji w Płocku postawili kres procederowi.
-Dobra praca operacyjnych doprowadziła do zatrzymania we wtorkowe popołudnie podejrzanych na terenie Garwolina. W zatrzymaniu policjantów wsparli „kryminalni" z garwolińskiej jednostki. Podczas akcji jeden z zatrzymanych próbował uciekać trzymając w ręku nóż, który odrzucił dopiero po kilkakrotnych wezwaniach policjantów. W samochodzie, którym podróżował 33-latek i jego 27-letni wspólnik, policjanci ujawnili kilkanaście sfałszowanych recept na lek, którym najprawdopodobniej mężczyźni odurzali się -mówi **Marta Lewandowska**, oficer prasowy Komendanta Miejskiego Policji w Płocku.

POCIĘLI SOBIE PALCE

Starszy z zatrzymanych podczas czynności podawał fałszywe dane osobowe. By utrudnić identyfikację daktyloskopijną, obaj z zatrzymanych mieli uszkodzone opuszki palców u rąk. Policjanci jednak szybko ustalili i potwierdzili personalia. Wtedy okazało się, że 33-latek poszukiwany jest do odbycia kary pozbawienia wolności.
Ponadto wyszło na jaw, że wspólnicy zaledwie rok temu opuścili zakłady karne, gdzie odbywali karę pozbawienia wolności za przestępstwa przeciwko mieniu.
W środę „kryminalni" z komisariatu w Płocku wraz zebranym materiałem dowodowym przewieźli zatrzymanych do prokuratury. Tam obywatele Rosji usłyszeli m.in. zarzuty kradzieży rozbójniczych. W czwartek sąd zdecydował o aresztowaniu mężczyzn.

Ewelina Karbowska

Polowanie na kłusowników

GM. GARWOLIN W minionym tygodniu w Sulbinach i w Górkach we wnyki wpadły zwierzęta. Psa udało się uratować, ale lisa już nie. Policjanci ustalają, kto kłusuje na terenie gminy.
W sobotni poranek mundurowi z komendy w Garwolinie zostali poinformowani, że w Sulbinach ktoś przywiązał psa do drzewa. Funkcjonariusze zaalarmowani tym zgłoszeniem udali się na miejsce, gdzie ich ustalenia okazały się jeszcze bardziej niepokojące. Policjanci stwierdzili, że nikt nie przywiązał psa do drzewa, tylko celowo zastawił wnyki do nielegalnego odłowu zwierzyny leśnej, w którą wpadł nieszczęsny czworonóg. Na szczęście policjanci dotarli na czas i uwolnili zwierzę. W drugim przypadku na ratunek dla lisa było już za późno.
-Niestety, następnego dnia, policjanci otrzymali kolejne zgłoszenie o podobnym procederze. Jeden z mieszkańców, który spacerował ze swoim psem nad rzeką Wilgą w Górkach w zaroślach zauważył truchło lisa, które wisiało na zaplątanym o drzewo drucie. Powiadomieni policjanci przeprowadzili oględziny miejsca przestępstwa. Kłusownik, działając z niskich pobudek, doprowadził do trwającego najprawdopodobniej wiele godzin cierpienia zwierzęcia -wyjaśnia **Małgorzata Pychner**, oficer prasowy Komendy Powiatowej Policji w Garwolinie.
Zakładanie wnyków na zwierzęta jest skrajnie niehumanitarnym i okrutnym działaniem. O każdym przypadku znalezienia sideł lub złapanym w nie zwierzęciu należy zawiadomić straż leśną lub policję. Można to również zrobić za pośrednictwem Krajowej Mapy Zagrożeń Bezpieczeństwa. Mundurowi apelują do osób, które mogą pomóc w ustaleniu tożsamości sprawcy o kontakt z garwolińską policją. Zapewniają anonimowość.
Kłusownictwo, a nawet samo posiadanie urządzeń przeznaczonych do kłusownictwa, jest karalne. Nielegalne polowanie jest zagrożone karą nawet pięciu lat pozbawienia wolności.

EK.

Komu przekazać jeden procent podatku?

Są w powiecie garwolińskim instytucje, organizacje i osoby, które liczą na przekazanie 1% naszego podatku. W najbliższych tygodniach będziemy zamieszczali informacje na ich temat

» 1. **Hanna Górska**- choruje na rzadką wadę mózgu - polimikrogyrię, nerwowo-mięśniową dysfunkcję pęcherza moczowego, małogłowie, zaburzenia przemiany materii oraz zaburzenia metaboliczne. Pieniądze zostaną wydane na dalszą rehabilitację, nabycie odpowiedniego sprzętu do ćwiczeń oraz wyjazd na turnusy rehabilitacyjne. **KRS** 0000037904 **Cel szczegółowy 1%:** 37757 Górska Hanna

» 2. **Oliwia Talarek**- urodziła się z wadą wrodzoną serca TGA. Przeszła operację serca. Wskutek niedotlenienia, przyjmowanych leków oraz licznych reanimacji jej rozwój jest zaburzony. Wymaga ciągłej rehabilitacji, najróżniejszych terapii i częstych wizyt u lekarzy specjalistów. **KRS** 0000266644 **Cel szczegółowy 1%:** ZC8283 Oliwia Talarek

» 3. **OSP Chęciny** - 1 % podatku można oddać na jednostkę Ochotniczej Straży Pożarnej w Chęcinach. Jako OPP należy wybrać Związek Ochotniczych Straży Pożarnych RP. **KRS** 0000116212 **Cel szczegółowy 1%:** OSP Chęciny, Chęciny 25 08-404 Górzno

EK.

To już ostatni etap

UG Maciejowice

GM. MACIEJOWICE Od początku roku gmina realizuje ostatni etap wodociągowania gminy, obejmujący budowę sieci wodociągowej w miejscowościach Kraski Dolne, Nowe Kraski oraz części Podwierzbia. Zakres inwestycji, to budowa około czterech kilometrów sieci wodociągowej oraz 40 przyłączy wodociągowych. Inwestycję realizuje firma Usługi Instalacyjno-Sanitarne WOD-KAN CO GAZ Jurzysta Henryk z Sobolewa. Koszt zadania, to 734 tys. 150 zł. Przedsięwzięcie realizowane jest z udziałem środków Narodowego Funduszu Ochrony Środowiska i Gospodarki Wodnej w Warszawie w kwocie 480 tys. 482 zł

Działki pod młotek

POWIAT Po raz drugi odbędzie się licytacja udziału 1/2 niewydzielonej części działek, położonych w Sobolewie, Godziszu i W Domaszewie.
Przetarg odbędzie się 19 kwietnia o godzinie 9:15 w budynku Sądu Rejonowego w Garwolinie (sala nr 2). Łączna powierzchnia nieruchomości, to 2,39 ha. Oszacowana cena wynosi 30.010,00 zł, a licytant powinien wpłacić 3.001,00 zł najpóźniej w dniu poprzedzającym przetarg nieruchomości.

UJ

Konkurs na palmę

GM. GÓRZNO Koło Gospodyń Wiejskich w Łąkach ogłosiło konkurs na Najpiękniejszą Palmę Wielkanocną. Udział w nim mogą wziąć wszyscy mieszkańcy Łąk - zarówno mali, jak i więksi. Przygotowane palmy należy dostarczyć do świetlicy wiejskiej w Łąkach w dniu 23 marca w godz. 12:00-20:00. Technika prac jest dowolna. Palma może mieć wysokość do 100 cm. Ogłoszenie wyników oraz wręczenie nagród odbędzie się 28 marca po mszy w Łąkach o godz. 9:00.

WZ

Pandemia dotknęła wszystkich. Nawet Hospicjum nie oszczędziła.
Brak zbiórek, kwest, mniejsza kwota darowizn doprowadziły Nas do krawędzi.
Pomóż nam pomagać! Żebyśmy mogli dalej pomagać ciężko chorym.
Przekaż na Hospicjum
1% Domowe „Empatia"
podatku **KRS 0000126492**

EMPATIA
HOSPICJUM DOMOWE
OTWOCKIEGO TOWARZYSTWA OPIEKI PALIATYWNEJ

Hospicjum Domowe EMPATIA
Otwockiego Towarzystwa Opieki Paliatywnej,
ul. Żeromskiego 6, 05-400 Otwock, tel.: 22 719 42 80,
e-mail: hospicjumotwock@wp.pl, www.otophospicja.pl
PKO BP: 93 1020 1127 0000 1502 0008 6355

NAJDŁUŻEJ CZEKAMY DO KARDIOLOGA I ENDOKRYNOLOGA

Ile musimy czekać na wizytę do specjalisty w garwolińskim SP ZOZ? Okazuje się, że niekiedy kilka miesięcy - i to nawet w przypadkach pilnych

Dyrektor Krzysztof Żochowski: „Są poradnie, które przyjmują naszych chorych na bieżąco, niestety są też takie, gdzie są kolejki i termin oczekiwania jest długi".

Czy czas pandemii utrudnia nam dostanie się do lekarza specjalisty? Jak długo musimy czekać na wizytę do poradni? Jak wyjaśnia dyrektor SP ZOZ w Garwolinie **Krzysztof Żochowski**, dostępność pacjentów do badań i poradni specjalistycznych obecnie kształtuje się podobnie jak w latach ubiegłych.

-Są poradnie, które przyjmują naszych chorych na bieżąco, niestety są też takie, gdzie są kolejki i termin oczekiwania jest długi -wyjaśnia dyrektor.

Czas oczekiwania na wizytę jest zależny od przypadku pacjenta, określanego jako pilny lub stabilny. Najdłuższe kolejki, zarówno w jednym i drugim przypadku, ustawiają się do kardiologa i endokrynologa. Do poradni endokrynologicznej i kardiologicznej w nagłej potrzebie możemy dostać się najwcześniej za 4 miesiące. Niebotycznie długi czas oczekiwania na wizytę do endokrynologa jest w przypadku stabilnym - to aż 19 miesięcy. Krócej, bo 8 miesięcy musimy czekać w kolejce do kardiologa w normalnym trybie. Długo czekamy także na wizytę w poradni chirurgii ogólnej. W pilnych sprawach jest to ok. 1,5 miesiąca, a w stabilnych - aż 10 miesięcy. Sporo pacjentów oczekuje do poradni reumatologicznej. Tu termin można znaleźć za ok. 1,5 miesiąca na cito, a za 5 miesięcy jeśli nie jest konieczna pilna interwencja lekarska.

Szybko dostaniemy się natomiast do poradni chorób wewnętrznych, proktologicznej, pediatrycznej czy neonatologicznej. Czas oczekiwania to zaledwie kilka dni.

Kolejki ustawiają się także do pracowni szpitalnych. Najdłużej musimy czekać na wykonanie USG. Zarówno w przypadku pilnym, jak i stabilnym, najbliższy termin możemy znaleźć dopiero za 5 miesięcy. Nieco krócej trzeba oczekiwać na tomografię komputerową (miesiąc). Bardzo sprawnie działa natomiast pracownia endoskopowa. Tu możemy zostać zapisani na gastroskopię i kolonoskopię praktycznie z dnia na dzień, jeśli sprawa jest pilna. Na gastroskopię w trybie normalnym trzeba poczekać tylko tydzień, a na kolonoskopię - 2 miesiące.

BRAKUJE SPECJALISTÓW

Największy problem w SP ZOZ w Garwolinie jest z poradnią pulmonologiczną.

-W tej chwili przeżywamy bardzo duże kłopoty kadrowe. Jeden z dwóch lekarzy, którzy tam przyjmowali, przeszedł na emeryturę, drugi jest w wielu przedemerytalnym, zrezygnował z dalszej współpracy, bo już było mu ciężko dojeżdżać. Pomimo intensywnego poszukiwania, do tej pory nie udało się znaleźć dla nich następców. Niestety, lekarzy specjalistów brakuje -podkreśla Krzysztof Żochowski.

Dyrektor tłumaczy to tym, że wycena usług specjalistycznych od wielu lat nie uległa zmianie.

-Te stawki, które jesteśmy w stanie zaproponować za pracę w poradniach specjalistycznych na bazie kontraktu, który mamy z NFZ, nie są szczególnie atrakcyjne. Bazując na tym budżecie, który mamy, ściągnąć lekarzy specjalistów z ośrodków akademickich jest bardzo trudno. Próbujemy podtrzymać działalność poradni tak długo i intensywnie, jak tylko się da -zaznacza.

Dyrekcja Szpitala Powiatowego w Garwolinie niewiele może zrobić, jeśli chodzi o finansowanie usług medycznych.

-Kiedyś było coś takiego jak kontraktowanie świadczeń z NFZ, a więc dyrektorzy podmiotów medycznych kontraktowali wysokość świadczeń z oddziałem wojewódzkim i NFZ. Te negocjacje były zawsze trochę pro forma (...), ale przynajmniej formalnie coś takiego jak negocjacje, miało miejsce. Obecnie cena punktu jest wyznaczona w ustawie sieciowej. To jest decyzja centralna w dużej mierze oddziały wojewódzkie NFZ straciły samodzielność. Polityka kreowana jest przez centralę NFZ w Warszawie i tutaj nasza rola jest niewielka. Z nikim się nie negocjuje, jesteśmy informowani, jaka jest dla nas propozycja. Tutaj możliwość działań jest minimalna -wyjaśnia Krzysztof Żochowski.

Dyrektor SP ZOZ podkreśla, że sytuacja w garwolińskiej placówce kształtuje się podobnie, jak w innych szpitalach.

-Można jednak stwierdzić, że u nas sytuacja jest nawet trochę lepsza niż w innych miejscach bo wiele poradni, np. poradnia chirurgii naczyniowej czy poradnia endokrynologiczna są to poradnie, w których standardy nie występują w medycynie powiatowej. Zwykle pacjenci z tego typu schorzeniami muszą jeździć do miast wojewódzkich -zauważa Krzysztof Żochowski.

Wioleta Zając

Poradnia	W przypadku pilnym	W przypadku stabilnym
Chirurgii Naczyniowej	ok. 2 tygodnie	3 miesiące
Chirurgii Ogólnej	1,5 miesiąca	10 miesięcy
Chirurgii Urazowo-Ortopedycznej	1 miesiąc	3,5 miesiąca
Chorób Wewnętrznych	kilka dni	kilka dni
Dermatologiczna	2 tygodnie	1,5 miesiąca
Diabetologiczna	2 tygodnie	5 miesięcy
Endokrynologiczna	4 miesiące	19 miesięcy
Gastroenterologiczna	kilka dni	3 miesiące
Ginekologiczno-Położnicza	kilka dni	3 tygodnie
Kardiologiczna	4 miesiące	8 miesięcy
Neonatologiczna	kilka dni	kilka dni
Onkologiczna	kilka dni	4 miesiące
Pediatryczna	kilka dni	kilka dni
Proktologiczna	kilka dni	kilka dni
Protetyki Stomatologicznej	kilka dni	4 miesiące
Pulmonologiczna dla dorosłych	przyjęcia zawieszone	przyjęcia zawieszone
Rehabilitacyjna	2 tygodnie	2 tygodnie
Reumatologiczna	1,5 miesiąca	5 miesięcy
Stomatologiczna	1 tydzień	2 tygodnie
Urologiczna	3 tygodnie	3 miesiące
Zdrowia Psychicznego	kilka dni	2 miesiące
Zdrowia Psychicznego dla dzieci	kilka dni	2,5 miesiąca
Leczenia Uzależnienia i Współuzależ. od alkoholu	kilka dni	kilka dni

Pracownia	W przypadku pilnym	W przypadku stabilnym
Endoskopowa (Gastroskopia)	kilka dni	1 tydzień
Endoskopowa (Kolonoskopia)	kilka dni	2 miesiące
USG	5 miesięcy	5 miesięcy
Rehabilitacja Ambulatoryjna	ok. 2,5 miesiąca	ok. 2,5 miesiąca
Tomografia Komputerowa	1 miesiąc	1 miesiąc

W tabelach przedstawiamy szacunkowy czas oczekiwania na wizyty w poradniach i pracowniach specjalistycznych:

Drugi przetarg na śmieci

GM. SOBOLEW Nie zostało rozstrzygnięte postępowanie na odbiór i transport odpadów z terenu gminy Sobolew.

-Mieliśmy postępowanie przetargowe w lutym, które zostało unieważnione. Ogłoszone zostało kolejne postępowanie. Uważamy, że tę usługę można wykonać taniej -mówi wójt gminy Sobolew **Maciej Błachnio.**

-W przetargu wystartowały dwie firmy - Zakład Komunalny z Adamowa i Ekolider. W ocenie gminy oferty były zbyt wysokie -dodaje.

Jeszcze przez marzec odbiór śmieci będzie realizował dotychczasowy usługodawca - Zakład Komunalny z Adamowa. Umowę z RiPOK-ami gmina ma podpisaną do końca roku. Termin otwarcia ofert w drugim postępowaniu przetargowymi mija 17 lipca.

WZ

Bomby w przedszkolach?

GM. GARWOLIN Maile z fałszywą informacją o podłożonym ładunku wybuchowym 4 marca po południu trafiły na skrzynki mailowe przedszkola przy ul. Zamojskiej w Garwolinie i placówki w Sulbinach.

W wiadomości mailowej była informacja, że w budynku placówki oświatowej został podłożony ładunek wybuchowy, który jest sterowany komputerowo. Z przedszkoli ewakuowano dzieci i pracowników.

-W obu przypadkach policjant Nieetatowej Grupy Rozpoznania Minersko-Pirotechnicznego Komendy Powiatowej Policji w Garwolinie sprawdził obiekty. Nie znaleziono niebezpiecznych ładunków -mówi **Małgorzata Pychner**, oficer prasowy Komendy Powiatowej Policji w Garwolinie.

Alarmy po raz kolejny okazały się fałszywe.

EK.

Wybili szybę, żeby wydostać malca

ŻELECHÓW W sobotę (6 marca) strażacy zostali wezwani na pomoc zatrzaśniętemu w aucie dziecku. Przed 20:00 do Stanowiska Kierowania PSP w Garwolinie wpłynęła informacja o zdarzeniu. Samochód był zamknięty, a kluczyki znajdowały się w środku razem z maluchem.

Właściciel auta nie posiadał drugiego kompletu kluczy. Działania straży polegały na wybiciu szyby. Umożliwili tym samym właścicielowi otwarcia auta i zapewnienie dostępu do dziecka.

W akcji trwającej prawie pół godziny udział brał zastęp OSP Żelechów.

EK.

epraso.pl f24c0e450b

BOISKO W MICHAŁÓWCE DOCZEKA SIĘ REMONTU

Nasza Czytelniczka zwróciła uwagę na ogromną ilość kretowisk, która znajduje się na boisku. -To nawet jest niebezpieczne, jakby dzieci grały na takim boisku -mówi w rozmowie z nami

Do naszej redakcji zadzwoniła Czytelniczka. Zgłosiła problem dramatycznego stanu boiska przy Publicznej Szkole im. Orła Białego

-Ja przejeżdżam dosyć często koło tej szkoły i widzę jak to boisko wygląda. Odruch czysto ludzki się we mnie obudził i postanowiłam to zgłosić. Pozytywne rzeczy się pisze i się zauważa, a tu to boisko w takim stanie i tego się nie zauważa - mówi w rozmowie Czytelniczka.

Kobieta wylicza, co według niej jest złe i powinno zostać naprawione.

-Nie ma żadnego przykrycia piachu na skoczni, więc na pewno zwierzęta chodzą. Kretowiska to szok- istne góry kretowisk, a najbardziej zadziwiające i zastanawiające jest to, że na boisku rosną takie duże drzewa. Na jesieni się sypią żołędzie z tych dębów. Jak nie wiem, jak się nie dba o bezpieczeństwo dzieci -dodaje.

CZEKAJĄ NA DOTACJĘ, ŻEBY ROZPOCZĄĆ PRACE

Temat znany jest w urzędzie gminy Garwolin, która jest organem prowadzącym tę placówkę oświatową. Szkoła obecnie nie inwestuje w teren, bo urzędnicy gminni starają się pozyskać środki finansowe na wykonanie nowoczesnego boiska. Przygotowane są trzy wnioski o dofinansowanie.

-Projekt na to boisko jest już zrobiony. Jeden wniosek jest złożony do Ministerstwa Sportu, drugi w ramach Funduszy Inwestycji Lokalnych, a trzeci jest przygotowany, aby go złożyć do marszałka województwa. Może z któregoś miejsca otrzymamy środki -wyjaśnia w rozmowie z nami **Marcin Kołodziejczyk**, wójt gminy Garwolin.

Wójt jest stale w kontakcie z Radą Rodziców, bo rodzice również się niepokoją. Niedługo termin ważności pozwolenia na budowę miał minąć, ale na szczęście udało się go przedłużyć.

-Powstanie cała infrastruktura jeżeli chodzi o boisko. Do zrobienia jest też m.in. bieżnia lekkoatletyczna, siłownie i inne elementy. Mam nadzieję, że w tym roku zaczniemy te prace i uda nam się to boisko zrobić -dodaje wójt.

Uczniowie ze starszych klas nie korzystają z boiska, ponieważ zajęcia dla nich odbywają się online. Włodarz zauważa, że jest alternatywa dla mieszkańców czy uczniów, którzy mają jeszcze infrastrukturę sportową w Miętnem i możliwość skorzystania z niej.

-Dyrekcja szkoły trzyma rękę na pulsie. Rada Rodziców ma informacje. Każdy rodzic na spotkaniu w szkole też tej wiedzy zasięgnął. Zdaję sobie sprawę jak to boisko wygląda i robimy wszystko, aby to zmienić -zapewnia wójt.

Po przebudowie powstanie boisko wielofunkcyjne, boisko z bramkami do piłki nożnej, ręcznej, koszami do koszykówki, słupkami i siatką do siatkówki, z bieżnią ze skocznią do skoku w dal. Będą też urządzenia siłowni zewnętrznej. Teren będzie utwardzony, odwodniony i pojawią się m.in. piłkochwyty, oświetlenie i monitoring.

Ewelina Karbowska

Stracił prawko dzięki mapie

37-latkowi policjanci zabrali uprawnienia do jazdy, bo przekroczył prędkość w momencie, gdy mundurowi sprawdzali trasę zaznaczoną na Krajowej Mapie Zagrożeń Bezpieczeństwa

Krajowa Mapa Zagrożeń Bezpieczeństwa to narzędzie do przekazywania informacji na temat różnego rodzaju zagrożeń. Każde naniesione zgłoszenie jest sprawdzane i weryfikowane przez policjantów. Mapa pomaga wskazać miejsca, na które lokalne służby powinny zwrócić szczególną uwagę. Funkcjonariusze weryfikują te sygnały, a jeśli informacje okażą się prawdziwe, podejmują odpowiednie działania.

Tak było 10 marca, kiedy to policjanci sprawdzali miejsce wskazane na mapie, gdzie dochodzi do przekraczania prędkości przez kierowców.

-Na drodze wojewódzkiej nr 801 w miejscowości Skurcza zatrzymali jednego z nich. 37-letni kierujący oplem zlekceważył przepisy prawa o ruchu drogowym, przekraczając prędkość w terenie zabudowanym o 56 km/h. Kierowca stracił prawo jazdy. Otrzymał również wysoki mandat za popełnione wykroczenie, a na jego koncie kierowcy znalazło się 10 punktów karnych -wyjaśnia **Małgorzata Pychner**, oficer prasowy KPP.

Policjanci ponawiają apel o rozsądek na drodze. Brawura, nadmierna prędkość, alkohol to najczęstsze przyczyny kolizji i wypadków. Zadbajmy o bezpieczeństwo swoje i innych uczestników ruchu drogowego i zdejmijmy nogę z gazu.

EK.

REKLAMA

DREWNO KOMINKOWE I OPAŁOWE

Sosna ◦ Brzoza ◦ Dąb ◦ Grab ◦ Buk

+48 690 615 095

Odpowiedzą za włamania i kradzieże

POWIAT Dwaj mieszkańcy powiatu: 21- latek i 17- latek za dokonane przestępstwa mogą otrzymać karę do 10 lat więzienia.

Kilka dni temu policjanci z Garwolina zostali powiadomieni o włamaniu, do którego miało dojść na terenie jednego z gospodarstw w Talubie. Funkcjonariusze Ogniwa Patrolowo-Interwencyjnego pojechali na miejsce, mając na uwadze fakt, że sprawca tego czynu prawdopodobnie został ujęty przez sąsiada.

-Na miejscu policjanci ustalili, że 21-letni mieszkaniec powiatu garwolińskiego, po wyważeniu drzwi dostał się do wnętrza niezamieszkiwanego domu jednorodzinnego, skąd ukradł piecyk gazowy, drut miedziany i silnik. Młodego amatora cudzej własności policjanci zatrzymali i osadzili w policyjnym areszcie -wyjaśnia **Małgorzata Pychner**, oficer prasowy Komendy Powiatowej Policji w Garwolinie.

W trakcie wykonywania czynności procesowych okazało się, że to nie pierwszy taki czyn 21-latka. Zebrany przez funkcjonariuszy garwolińskiej jednostki materiał dowodowy pozwolił na przedstawienie mężczyźnie czterech zarzutów dotyczących włamań i kradzieży, których się dopuścił. Policjantom udało się częściowo odzyskać skradzione mienie.

W toku dalszych czynności mundurowi zatrzymali także 17-latka, który brał udział w jednej z przestępczych akcji. Nieletni pomocnik usłyszał zarzut dokonania kradzieży. Obaj młodzi mężczyźni odpowiedzą przed sądem. Grozi im kara od roku do 10 lat pozbawienia wolności.

EK.

Nowy sołtys

Fb/Maciej Błachnio

Mariusz Nitka będzie reprezentował interesy mieszkańców Gończyc

GM. SOBOLEW 13 marca odbyły się wybory nowego sołtysa w Gończycach. Na tę funkcję wybrano **Mariusza Nitkę**.

Nowy sołtys jest rolnikiem, prowadzącym duże gospodarstwo rolne, ze 100-letnią tradycją. Jest żonaty i ma czwórkę dzieci. Jest naczelnikiem OSP Gończyce.

-Życzę samych sukcesów i dobrej współpracy. Jestem przekonany, że mieszkańcy dokonali bardzo dobrego wyboru -mówi wójt gminy Sobolew **Maciej Błachnio**.

Poprzednia sołtys - **Justyna Kobus**, zrezygnowała z pełnienia swojej funkcji.

Wydrukuj f24c0e450b

TAK TO MOŻE WYGLĄDAĆ! POWSTAŁA WIZUALIZACJA ODNOWIONEJ PRALNI

Została przygotowana ze środków własnych przez pomysłodawców inicjatywy referendalnej. Zapewniają oni, że na projekt nie zostanie przeznaczona ani złotówka z budżetu miasta

www.referendumwgarwolinie.pl

Według przedstawionej koncepcji, budynek zachowa swój unikalny klimat

O temacie pralni nadal jest głośno. Inicjatorzy referendum w sprawie losów budynku przygotowali przykładową wizualizację placówki, zajmującej się historią Garwolina i 1. Pułku Strzelców Konnych. Jak podkreślają, wizualizacja przygotowana została ze środków własnych.

-Nasz remont zakłada zachowanie oryginalnej kubatury budynku, choć bierzemy ewentualnie podwyższenie ścian kolankowych, w celu zyskania dodatkowej powierzchni użytkowej, jaką może być poddasze. Odtworzona została również brama wjazdowa, jaka istniała przy głównym wjeździe do koszar 1. Pułku Strzelców Konnych w Garwolinie -mówią pomysłodawcy.

-Według naszych kosztorysów podstawowy remont powinien wynieść w granicach 1-1,5 mln zł. Następne środki będą potrzebne na wyposażenie, ale już jest to uzależnione od projektu ekspozycji. Nasz kosztorys jest 10-krotnie niższy niż koszty „podstawowego remontu" przedstawione przez prezesa Sądu Rejonowego w Garwolinie -dodają.

Koncepcja przygotowana przez sąd, opiewała na ok. 15 mln zł.

-Wstępną analizę podatności budynku na remont oraz wstępną analizę kosztów tego przedsięwzięcia przeprowadziliśmy, bo musieliśmy taką informację, czy taką dokumentację, w ramach prac analitycznych, przedstawić ministrowi sprawiedliwości. Wstępna analiza wskazuje, że koszty remontu tego budynku - podstawowego remontu, to kilkanaście milionów złotych. Mówimy o kwocie ponad 15 mln zł zgodnie z ekspertyzą przygotowaną przez uprawnioną osobę -powiedział **Grzegorz Zajączkowski** - prezes Sądu Rejonowego w Garwolinie na komisji budżetu i rozwoju gospodarczego miasta Garwolina, która odbyła się 16 lutego.

Podczas posiedzenia, zdaniem większości radnych, pralnia powinna zostać przekazana dla potrzeb sądu, bo decydujące są kwestie finansowe.

Pomysłodawcy przeznaczenia pralni pod placówkę muzealną znaleźli na to rozwiązanie. Jeśli wynik referendum pokaże, że mieszkańcy nie zgadzają się na przekazanie budynku Sądowi Rejonowemu w Garwolinie i są za utworzeniem tam placówki muzealnej, to plan zakłada założenie fundacji, która w swoim statucie będzie miała m.in. remont budynku pralni z przeznaczeniem na placówkę zajmującą się historią Garwolina w tym również 1. Pułku Strzelców Konnych.

-Jako fundacja wystąpimy do władz miasta z wnioskiem o przekazanie budynku na rzecz naszej fundacji. Wyremontowany budynek będzie utrzymywała fundacja ze swoich środków. Nie chcemy obciążać kasy miasta Garwolina, a zarazem mieszkańców. Do całego projektu wykorzystamy środki i pieniądze pozyskane przez naszą fundację. Z budżetu miasta Garwolina nie zostanie przeznaczona na ten projekt żadna złotówka -podkreślają.

JEST POPARCIE

Organizatorzy inicjatywy referendalnej otrzymali listy poparcia dla swojej inicjatywy. Wsparcia udzielili m.in. radny Sejmiku Województwa Mazowieckiego **Artur Czapliński**, ekspert w Kancelarii Prezydenta RP **Marcin Czapliński,** radny powiatu puławskiego **Zbigniew Kiełb** oraz wnuk płk Bogorii-Zakrzewskiego - **Kasper Kokczyński.**

„Ta referendalna walka ma wielki sens. Tym sensem jest podtrzymywanie ognia pamięci o naszych przodkach, o naszych korzeniach. Historia 1. PSK to piękna opowieść o jeszcze rycerskich pokoleniach, o wojsku jako jednym z filarów życia lokalnej społeczności. Pamięć o tamtych dniach i o tamtych chłopcach winna mieć godne miejsce w przestrzeni garwolińskiej. Nie ma lepszego miejsca niż ten piękny koszarowy „ostatek". W pełni popieramy ideę stworzenia tam muzeum. Niech pamięć trwa!" -napisali bracia Czaplińscy.

„Przecież dotykając tych ścian, będąc w przestrzeni przesiąkniętej historią, w budynku, który jest świadkiem najnowszych dziejów Garwolina, tych pięknych i tych trudnych, jest najlepszym miejscem na poznawanie historii Państwa miasta" - czytamy w piśmie od Zbigniewa Kiełba.

„Jestem głęboko przekonany, że muzealna adaptacja nie zaprzepaści historycznych wartości budynku, ale wręcz je podkreśli. Pułkownik Adam Bogoria-Zakrzewski spoglądając z niebiańskich koszar, z całą pewnością wyraża pełna aprobatę dla tego dobrze przemyślanego manewru." -napisał z kolei wnuk pułkownika.

www.referendumwgarwolinie.pl

Zebranych zostało już 40% podpisów

Nadal trwa zbieranie podpisów pod inicjatywą referendalną. Zebrano już 40% z 1338 głosów. Uruchomionych zostało kilka punktów w mieście, gdzie można złożyć swój podpis poparcia: Profesjonalne Studio Fotografii Cyfrowej Piotr Wojciechowski (ul. Senatorska 12), Pracownia Krawiecka Beaty Szarek (Aleja Legionów 6), Agencja Pocztowa (ul. Korczaka 1), Stacja LPG (targowisko miejskie). Kolejne punkty są w planach. Następna sobotnia akcja przy ul. Senatorskiej 39 - już 20 marca.

Więcej informacji znaleźć można na stronie www.referendumwgarwolinie.pl.

Wioleta Zając

REKLAMA

KAMIENIARSTWO BENICCY

UWAGA! NOWA LOKALIZACJA

Garwolin, ul. Romanówka

vis-a-vis kancelarii cmentarza

Łaskarzew, ul. Przychodnia 4A
www.beniccy.pl
tel. 693 650 755, tel. 607 101 653

KOPARKA SPADŁA PODCZAS TRANSPORTU

Mogło dojść do tragedii. Na szczęście, gdy 30-tonowa koparka gąsienicowa spadła z lawety, nikogo nie było na chodniku

fot. Czytelnik Kamil

Sprawca sam zgłosił się do Urzędu Gminy Garwolin

Do zdarzenia doszło w sobotę (13 marca) w Miętnem (gmina Garwolin). Tuż za łukiem drogi z lawety spadła koparka gąsienicowa.

-Na szczęście nikogo nie było na chodniku, który został mocno uszkodzony -napisał Czytelnik **Kamil**.

Uszkodzeniu uległa też bariera ochronna przy drodze gminnej. Nasz Czytelnik dodał, że po zdarzeniu koparka została ponownie załadowana i laweta odjechała.

Po publikacji zdjęć przesłanych przez Czytelnika na Facebook'owym fan page'u portalu eGarwolin, sprawą zajęła się policja.

-Dyżurny garwolińskiej komendy po godzinie 18:00 odebrał zgłoszenie, dotyczące uszkodzenia chodnika i bariery energochłonnej przez pojazd na drodze w miejscowości Miętne w rejonie ulic Garwolińskiej i Szkolnej. Na miejscu policjanci nie zastali uczestników zdarzenia. We wskazanym miejscu pracowała jedynie służba drogowa, która zabezpieczała teren. Wstępne ustalenia wskazują na to, że przewożona na naczepie ciężarówki koparka, zsunęła się z pojazdu. W wyniku tego powstały uszkodzenia chodnika i bariery. Policjanci ustalają przyczyny i okoliczności zdarzenia. Trwają czynności wyjaśniające, polegające na zebraniu danych niezbędnych do ustalenia sprawcy wykroczenia -informuje nas sierż. szt. **Małgorzata Pychner**, oficer prasowy KPP.

Policja prowadzi swoje dochodzenie, a tymczasem sprawca sam postanowił zgłosić się do Urzędu Gminy Garwolin i naprawić wyrządzoną szkodę na swój koszt.

-Naprawa ma być wykonana w tej samej technologii. Chodnik ma zostać przywrócony do stanu sprzed zdarzenia -potwierdza nam wójt **Marcin Kołodziejczyk**.

Włodarz gminy dodaje też, że koszt szkody będzie znany dopiero po zakończeniu naprawy.

ur

Zadecydowali o działkach

GARWOLIN Radni podjęli trzy uchwały, związane z nieruchomościami gruntowymi. Wyrazili zgodę na zamianę działek znajdujących się na ul. Kawaleryjskiej w związku z inwestycją drogową. Obie działki są tej samej wielkości i mają po 116 metrów. Jedna należy do miasta, a druga do prywatnych właścicieli. Zgodzili się oni odsprzedać albo wymienić na część działki przylegającej bezpośrednio do ich nieruchomości. Teraz przy poszerzeniu pasa drogowego na ul. Kawaleryjskiej postanowiono zamienić się na działki.

Kolejna uchwała dotyczyła wyrażenia zgody na odpłatne obciążenie części nieruchomości gruntowych, w skład których wchodzą trzy działki położone przy ul. Sławińskiej. Ustanowiono ograniczone prawo rzeczowe polegające na służebności przesyłu na rzecz przedsiębiorcy zarządzającego siecią. Z wnioskiem wystąpiła Polska Spółka Gazowa. Chodzi o doprowadzenie przyłącza gazowego. To jest pasek biegnący tuż przy ogrodzeniu, ale już na terenie działki miasta.

Ograniczone prawo rzeczowe ustanowione zostało na czas nieograniczony w celu posadowienia oraz eksploatacji infrastruktury gazowej. Polega na umieszczeniu i zapewnieniu dostępu do gazowych urządzeń w celu ich naprawy, remontów, konserwacji i modernizacji. Do wyrażenia zgody przez urzędników potrzebna była uchwała radnych.

Trzecia uchwała dotyczyła nabycia przez miasto dwóch działek o łącznej powierzchni 0,0048 ha do gminnego zasobu nieruchomości. Potrzebne było to w celu poszerzenia ul. Księcia Konrada III. Chodzi o to, by dostosować geometrię drogi do tego, co jest w miejscowym planie zagospodarowania przestrzennego.

-Projekty uchwał były omawiane na komisji budżetu i rozwoju gospodarczego. Zostały pozytywnie zaopiniowane przez członków komisji -powiedział **Robert Bielecki**, przewodniczący ww. komisji.

EK.

Obiekty sportowe już otwarte

Starostwo Powiatowe w Garwolinie

MIĘTNE 10 marca oficjalnie oddano do użytku zmodernizowane obiekty sportowe w Zespole Szkół im. Stanisława Staszica w Miętnem. W ramach dofinansowania z Ministerstwa Sportu wybudowane zostały 2 boiska do piłki plażowej oraz boisko wielofunkcyjne, składające się z boiska do siatkówki, boiska do piłki ręcznej, dwóch boisk do koszykówki. Boiska wyposażone zostały w niezbędne urządzenia techniczne. Odnowiono również część basenową. Wykonano nową instalacje elektryczną i sanitarną, wykonano gruntowny remont szatni i łazienek. Osoby korzystające z obiektów sportowych będą miały teraz do dyspozycji także jacuzzi oraz saunę. Na pozostałej części obiektów sportowych dokonano wymiany podłóg oraz sufitów. Odnowiono szatnię dla korzystających z siłowni. Nowy blask otrzymała sala fitness, którą doposażono w nowe urządzenia.

eprasa.pl f24dd4ddb

„Opiekował się" dziećmi mając ponad dwa promile

Dzięki szybkiej reakcji pracownika socjalnego być może udało się uniknąć nieszczęścia. Jeżeli okaże się, że nieodpowiedzialny rodzic naraził dzieci na bezpośrednie zagrożenie życia czy zdrowia, grozić mu będzie nawet 5 lat więzienia

Kilka dni temu do dzielnicowego gminy Trojanów zadzwonił pracownik socjalny. Zgłosił on podejrzenie, że odwiedzony przez niego „tatuś" jest pod działaniem alkoholu.

-Policjanci, którzy przyjechali na miejsce, szybko potwierdzili te przypuszczenia. Okazało się, że mężczyzna był kompletnie pijany. Badanie stanu trzeźwości wykazało u niego ponad 2 promile alkoholu. Mimo to, w tym stanie „opiekował" się chłopcami w wieku 6 i 8 lat. Podczas wykonywania czynności przez funkcjonariuszy do domu wróciła matka, pod opiekę której przekazano dzieci -wyjaśnia **Małgorzata Pychner**, oficer prasowy Komendy Powiatowej Policji w Garwolinie.

Jeżeli okaże się, że nieodpowiedzialny ojciec naraził swoich synów na niebezpieczeństwo utraty życia lub zdrowia, grozić mu może kara nawet 5 lat więzienia. Z całą pewnością, oceną sytuacji opiekuńczo-wychowawczej zajmie się sąd rodzinny.

Nie tylko w kodeksie karnym znajdziemy przepisy, które mają na celu zabezpieczenie dobra dzieci. Zgodnie z art. 106 kodeksu wykroczeń kto, mając obowiązek opieki lub nadzoru nad małoletnim do lat 7 albo nad inną osobą niezdolną rozpoznać lub obronić się przed niebezpieczeństwem, dopuszcza do jej przebywania w okolicznościach niebezpiecznych dla zdrowia człowieka, podlega karze grzywny albo karze nagany.

Informacja o incydentach w każdej z podobnych spraw przekazana zostanie do właściwego sądu rodzinnego i nieletnich celem zbadania sytuacji opiekuńczej rodzin. Policjanci zwracają się również z apelem do rodziców i opiekunów sprawujących opiekę nad dziećmi, by w tym czasie powstrzymywali się od spożywania alkoholu.

EK.

NADAL NIE WIADOMO, CO TO ZA KWAS

Pomimo faktu, że inspektorzy Delegatury Wojewódzkiego Inspektoratu Ochrony Środowiska w Mińsku Mazowieckim pobrali próbki do badań już kilka dni temu, to do wtorku nie poinformowali włodarzy, jaka substancja znajduje się w pojemnikach nielegalnie zeskładowanych w naszym powiecie

Na terenie naszego powiatu ujawniono 615 pojemników, wypełnionych chemikaliami

Wracamy do sprawy nielegalnego magazynowania odpadów w naszym powiecie. Wszystko zaczęło się w niedzielę, 28 lutego w Kolonii Unin, gdzie zatrzymany został tir przewożący podejrzane pojemniki. Awaria naczepy i jej przetransportowanie na parking doprowadziły służby do kolejnych miejsc. W środę i w czwartek (3 i 4 marca) był nalot służb na jedną z posesji w Zwoli w gminie Miastków Kościelny. Tu znaleziono 247 paleto-pojemników o objętości 1 m^3, wypełnionych niemal po brzegi nieznaną substancją koloru czarnego. Na parkingu celnym w Woli Rębkowskiej 30 mauserów znajdowało się na dwóch naczepach. Kolejnych 338 pojemników ustawionych było na działce za cmentarzem parafialnym w niedalekiej okolicy od Komendy Powiatowej Policji w Garwolinie. Łącznie służby znalazły na terenie naszego powiatu aż 615 pojemników typu mauser w pełni wypełnionych. Mundurowi dotarli także do miejsca poza powiatem, gdzie dochodziło do podobnych przestępstw.

Służby ochrony środowiska pobrały próbki substancji by zbadać, co to jest i jak bardzo ta substancja jest niebezpieczna dla ludzi i środowiska. Ze wstępnych ustaleń wynika, że płyn ten wykazuje silne właściwości żrące. Może to być bardzo zanieczyszczony w procesach galwanizacyjnych kwas. Jeden z pojemników w miejscowości Zwola uległ rozszczelnieniu i jego zawartość częściowo wyciekła do gruntu.

Policjanci zaś ustalili, kto stoi za organizacją nielegalnego procederu przewozu i składowania odpadów na terenie naszego powiatu. 33-letni mieszkaniec Warszawy usłyszał zarzut składowania odpadów w sposób, który mógł zagrozić życiu, zdrowiu człowieka lub środowisku. Może dostać do 5 lat pozbawienia wolności. Na wniosek prokuratury, która nadzoruje śledztwo, sąd zastosował wobec zatrzymanego środek zapobiegawczy w postaci tymczasowego aresztowania na okres trzech miesięcy.

NIE ROZPOCZNĄ PROCEDURY DO CZASU USTALENIA, CO JEST W BECZKACH

W momencie składu tego numeru Twojego Głosu nie znane jeszcze były wyniki pobranych z beczek próbek i nie zostało ustalone, co dokładnie się w nich znajduje. Sprawa jest w toku. Nie został powołany sztab kryzysowy w starostwie powiatowym.

Te 30 pojemników, które były na naczepie tira w Kolonii Unin, a następnie trafiły na parking celny w Woli Rębkowskiej zostało potraktowanych jako znajdujące się na terenie gminy Garwolin, ale gdyby zostały znalezione na drodze, musiałby nimi zająć się powiat.

-Jest wątpliwość co do tych beczek, które są zgromadzone na naczepach, bo w naszej ocenie, gdyby one były na drodze i w wyniku kontroli drogowej czy wypadku, to wówczas starosta wydaje decyzję transportu tego do wyznaczonego przez marszałka województwa parkingu dla materiałów niebezpiecznych. Są cztery takie parkingi na terenie naszego województwa i najbliższy znajduje się w Radomiu. Tu w naszej ocenie takiej sytuacji nie ma. Łącznie z miejscem na parkingu to są prywatne lokalizacje. Kiedy my otrzymaliśmy informację o tym znalezisku, samochody były już zabezpieczone na parkingu -potwierdza w rozmowie z nami starosta **Mirosław Walicki**.

Na terenie gminy Garwolin znajduje się najmniej pojemników.

-Są różne rozwiązania. My bronimy się przed tym, aby gminy nie ponosiły z tego tytułu żadnych kosztów, bo to jest działalność przestępcza, za którą mają podatnicy płacić, a to nie tędy droga. Nie mamy jeszcze żadnych oficjalnych informacji, co to za odpady są w tych pojemnikach. Cały czas trwa procedura -zauważa wójt **Marcin Kołodziejczyk**, włodarz gminy Garwolin.

Utylizacja odpadów niebezpiecznych jest bardzo kosztowna.

-W zależności od tego, co to jest-jeżeli to będą odpady niebezpieczne zagrażające środowisku i zdrowiu to będziemy musieli my jako urząd to zutylizować. Z przepisów ustawy o odpadach wynika, że za utylizację zapłaci urząd jeżeli to jest odpad niebezpieczny stwarzający zagrożenie, a dopiero później my możemy występować o zwrot kosztów jeżeli ustalą właściciela lub tego, u którego to jest na prywatnej działce -wyjaśnia w rozmowie z nami **Albert Baran**, wiceburmistrz Garwolina.

Mało prawdopodobnym wydaje się, aby na prywatnej działce ktoś przywiózł i zostawił kilkaset beczek z kwasem bez zgody właściciela. Rozładunek takich pojemników jest czasochłonny.

-Jako urząd będziemy podejmować w możliwie najszybszym tempie działania zgodne z procedurami, które będą uzależnione od wyników badań substancji. Póki co my nie wiemy, co tam jest w środku. Policja i prokuratura prowadzi śledztwo -zauważa burmistrz **Marzena Świeczak** z Garwolina.

Ostatni zapytany przez nas włodarz również nie wie, jaki kwas znajduje się w pojemnikach, choć ze Zwoli jako z pierwszego miejsca pobrano próbki.

-Na dzień dzisiejszy nic nie wiem. Na tę chwilę nie ma wyników badania tych związków z WIOŚ. Do badania poszło około 10 próbek łącznie z próbkami gleby i wody. Formalnie czekamy na wyniki i w zależności od tego, jaka będzie decyzja WIOŚ, to podejmowane będą przez nas działania. Pierwsza procedura to wszczęcie postępowania wobec właścicieli nieruchomości. Musimy tu wiedzieć jakie to są odpady. Ustawa o odpadach dość dokładnie precyzuje jak postępować, ale po pierwsze trzeba wiedzieć co to jest. Samą procedurę to mamy w dużo mniejszych sprawach opracowaną, tylko problem jest w tym, że nakazując komuś jakieś działania to musimy wiedzieć co tam jest, a nie domniemywać -mówi **Jerzy Jaroń**, wójt gminy Miastków Kościelny.

PRZED SAMORZĄDAMI ŻMUDNA PROCEDURA

Podobne składowiska toksycznych odpadów w 2019 r. ujawniono dwa w Osiecku w powiecie otwockim i jedno w Borkowicach w powiecie przysuskim. Te dwa samorządy padły ofiarą działalności grupy przestępczej. W Osiecku szacowany koszt utylizacji wynosił 12 mln zł. Był poza możliwościami budżetu gminy. Osieck nadal walczy, a niebezpieczne odpady ciągle znajdują się w halach, w których zostały znalezione.

-W przypadku obu ujawnionych w naszej gminie składowisk zostały przeprowadzone postępowania administracyjne i wydane decyzje wskazujące posiadacza odpadów- jest to ta sama osoba. Obie decyzje są prawomocne. W 2020 r. prowadziliśmy egzekucję w administracji nakładając postanowienia o grzywnie i występowaliśmy do US w celu ściągnięcia należności. Równocześnie cały czas w Poznaniu toczy się proces karny w sprawie ul. Kolejowej 10, w którym gmina Osieck jest oskarżycielem posiłkowym. Drugie postępowanie karne prowadziła prokuratura w Garwolinie, która nie dopatrzyła się przestępstwa i umorzyła śledztwo. Postępowanie w tej sprawie skutecznie zaskarżyła gmina Osieck. Posiadacz odpadów podczas ostatniej rozprawy w sądzie w Poznaniu oświadczył, że na przełomie marca i kwietnia 2021 r. przetransponuje odpady do instalacji do utylizacji odpadów. Przedstawił stosowną umowę w tej sprawie -wyjaśnia w rozmowie z nami **Karolina Zowczak**, wójt gminy Osieck, dodając, że są jedną z nielicznych gmin w Polsce, które wykazały posiadacza odpadów i ten zgodził się z tym nie kwestionując wydanych decyzji.

-Przed nami długa droga, by te decyzje wyegzekwować. Gmina nie poniosła dotąd innych kosztów niż koszty reprezentacji prawnej i administracyjne -dodaje włodarz Osiecka.

Ewelina Karbowska

Uważaj komu wynajmujesz działkę lub magazyn!

Pamiętajmy, by zwracać szczególną uwagę na to, komu wynajmujemy magazyny i przestrzenie przemysłowe i działki. Po wypełnieniu obiektu odpadami, wynajmujący może zrzucić kłopotliwy ładunek na barki właścicieli. To właśnie na nich będzie spoczywał obowiązek kosztownej utylizacji. Właściciel działki, na której składowane są niebezpieczne odpady, może odpowiadać z art. 183 par. 1 kk. Czytamy w nim, że kto wbrew przepisom składuje, usuwa, przetwarza, dokonuje odzysku, unieszkodliwia albo transportuje odpady lub substancje w takich warunkach lub w taki sposób, że może to zagrozić życiu lub zdrowiu człowieka lub spowodować istotne obniżenie jakości wody, powietrza lub powierzchni ziemi lub zniszczenie w świecie roślinnym lub zwierzęcym w znacznych rozmiarach, podlega karze pozbawienia wolności od 3 miesięcy do lat 5. Tej samej karze podlega, kto wbrew przepisom przywozi z zagranicy lub tam wywozi substancje, zagrażające środowisku.

egarwolin.pl f24ebc4a9a

Stronę z informacjami z terenu gmin Pilawa i Parysów
redaguje Ewelina Karbowska e-mail: pilawa@twojglos.pl, tel. 503 006 290

„TA DROGA, TO MOJE JEDYNE DOJŚCIE DO STACJI"

Elżbieta Wawer mieszka na obrzeżach Jaźwin. Niemal codziennie pokonuje drogę do stacji kolejowej w Augustówce, by dojechać pociągiem do pracy w Warszawie. Z jej miejsca zamieszkania najkrótsza trasa prowadzi przy terenach kolejowych, ale aktualnie ta droga nie nadaje się do przejścia

Elżbieta Wawer, by dostać się do stacji kolejowej, musi za każdym razem pokonywać błotnistą drogę

Około kilometrowy odcinek drogi znajduje się nadal cały czas na placu budowy linii kolejowej nr 7. Dzięki tej drodze możliwy jest dojazd z tej części Jaźwin do Augustówki w powiecie otwockim. Od wielu lat korzystają z niej okoliczni mieszkańcy czy pracownicy pobliskiej nastawni. Jej stan znacznie pogorszył się po remoncie.

-*Podwykonawca, który jeździł ciężarówkami po tej drodze od strony Augustówki tak to rozjechał, że są teraz doły pełne wody i wyjeżdżone koleiny błota. Tu zamiast tłucznia czy gruzu zostało wysypane wapno pomieszane z pyłem, piachem- taki najgorszy towar z rozbiórek. W lato to normalnie rośnie to wapno. Po tej drodze jeździły samochody ciężarowe i teraz nie można niczym przejechać* -mówi nasza Czytelniczka pokazując odcinek, który codziennie pieszo musi pokonać.

Pani Elżbieta mogłaby wsiadać do pociągu na innej stacji kolejowej, ale do tej w Pilawie ma z domu około 5 km. Musiałaby je pokonać okrężną drogą, dlatego też woli przejść około kilometrowy odcinek trasą przy torach i przy lesie. Jeżeli nie może przejść tą drogą, bo tak jest ona rozkopana, to musi iść do stacji w Augustówce przez las. Tam zaś jest tylko wydeptana ścieżka, pełna rozlewisk po zimie.

-*Wcześniej jeździłam rowerem, a teraz nie ma nawet jak przejść, żeby dostać się do pracy. Jeżdżę na 12 godzin - wychodzę jak jest ciemno i wracam po zmroku. A tu nawet nie ma jak i którędy dojść do domu. Nie ma ani drogi, ani latarni, która by oświetlała ten teren* -mówi.

Nasza Czytelniczka wyjaśnia, że odkąd pamięta w tym miejscu zawsze był przejazd i możliwość przejścia. Uważa, że firma, która doprowadziła do tego, że ta droga jest w takim stanie, powinna to zreperować, wyrównać i poprawić.

-*Niechby zrobili chociaż tak, żeby ten pył po prostu zlikwidować. Teraz są roztopy i nie można przejść, bo grząsko i kałuże, a w lato jak to wyschnie to się pyli strasznie i po każdym deszczu normalnie to wapno rośnie* -mówi.

Kolejnym problemem jest jeszcze jedna droga dojazdowa - również przy torach, prowadząca od przejazdu kolejowego do kilku domów. Pani Elżbieta problem z brakiem przejścia do stacji kolejowej i ten kolejny związany z naprawą drugiej drogi dojazdowej do domu zgłaszała burmistrz Albinie Łubian na zebraniu sołeckim we wrześniu 2020 r., a także na jednej z sesji Rady Miejskiej. Temat nie jest obcy również sołtysowi Tomaszowi Przybyszowi, który także próbował interweniować w urzędzie.

TEJ DROGI NIGDY W PLANACH NIE BYŁO

O wyjaśnienie problemu naszej Czytelniczki zgłosiliśmy się do urzędu miasta i gminy w Pilawie. Okazuje się, że tej drogi na mapach wydzielonej nie ma. Dojazd kończy się na wysokości nadstawni kolejowej.

Teren dalej jest zaznaczony jako kolejowy i zamknięty. Nie ma na nim wyznaczonej żadnej trasy. Oznacza to, że po tym terenie nie można się poruszać, ponieważ służy on dla potrzeb PKP. Z drogi przez lata korzystali okoliczni mieszkańcy bezprawie.

- *Jest teren kolejowy, teren budowy i to nie jest nasz teren gminny. Droga nie została na mapach pokazana. To jest tylko zrobiona przez kolej dla nich droga dojazdowa, teren roboczy, ale jej fizycznie na mapach nie ma i po niej nie można jeździć. Ja tylko mogę grzecznie poprosić przedstawicieli PKP, żeby oni to poprawili i umożliwili Pani dojście do stacji, ale my sami na nie naszej działce nic zrobić nie możemy* -mówi w rozmowie z nami burmistrz Albina Łubian.

Burmistrz wyjaśnia również, że w związku z pojawieniem się informacji o przebudowie linii kolejowej do Mińska Mazowieckiego podczas uzgodnień przedstawiciele gminy wnosili, żeby kolei drogę wiodącą od przejazdu kolejowego do zabudowań i nastawni kolejowej wybudowała przy okazji tej modernizacji.

-*Zaproponowaliśmy, że zrobimy asfalt, a oni żeby zrobili podbudowę. Ale przedstawiciele kolei powiedzieli nam, że nie są zainteresowani tą drogą, bo jak będą chcieli dojechać do nastawni, to przyjadą po torach drezyną* -mówi Łubian.

Urzędnicy próbowali uzyskać też zgody na przekazanie terenu od właścicieli działek znajdujących się przy drodze, aby jednak tę trasę poprawić.

-*Nie możemy nic zrobić. Dwóch się nie zgodziło, bo nie są zainteresowani budową drogi i po dwóch nie ma spadku, bo już nie żyją. Stoimy w miejscu, bo nie mamy jak tej drogi robić, a już w ubiegłym roku mieliśmy zrobić projekt* -dodaje burmistrz.

Ewelina Karbowska

Szczepią kolejną grupę

PILAWA Zarejestrować się na szczepienie przeciw COVID-19 może grupa osób w wieku od 65 do 69 lat.

Na terenie gminy działają dwa punkty szczepień. Jeden znajduje się w Samodzielnym Publicznym Zakładzie Opieki Zdrowotnej w Pilawie przy ul. Wojska Polskiego 16 (tel. 25 685 61 74 lub 503 998 753). Drugi punkt zaś to OSMAN MEDICAL - Dominik Osman, który znajduje się na Alei Owocowej 30 C w Trąbkach (tel. 662 768 966).

Cały czas są przyjmowane zgłoszenia mieszkańców, którzy mają trudności w samodzielnym dotarciu do punktów szczepień, w tym osób niepełnosprawnych. Należy się zgłosić najpóźniej trzy dni przed planowanym szczepieniem (w poniedziałek od 9:00 do 17:00 i od wtorku do piątku (od 8:00 do 16:00) pod numerem gminnej infolinii 25 685 61 10 w. 32.

Pracownicy obsługujący infolinię, odpowiedzą również na pytania dotyczące szczepień przeciwko koronawirusowi.

EK.

Pieniądze dla nauczycieli

PARYSÓW Placówki oświatowe otrzymały wsparcie na doszkalanie kadry pedagogicznej. Razem jest to kwota 32.473 zł.

Zespół Placówek Oświatowych w Parysowie otrzyma 25.117 zł, a Publiczna Szkoła Podstawowa w Woli Starogrodzkiej 7.356 zł.

Pieniądze zostaną przeznaczone na pokrycie kosztów udziału nauczycieli w seminariach, konferencjach, wykładach, warsztatach, szkoleniach, studiach podyplomowych oraz innych formach doskonalenia zawodowego nauczycieli. Muszą one być prowadzone odpowiednio przez placówki doskonalenia nauczycieli, szkoły wyższe oraz inne podmioty, których zadania statutowe obejmują doskonalenie zawodowe nauczycieli.

EK.

Radni z wątpliwościami

PILAWA Pilawscy radni podjęli uchwałę w sprawie uwag do projektu. Nazywa się on Umowa Partnerstwa dla realizacji polityki spójności 2021- 2027 w Polsce.

-*Umowa partnerstwa jest sprawą bardzo istotną w kontekście prac nad programem regionalnym, czyli fundusze europejskie dla Mazowsza na lata 2021-2027* -wyjaśnia burmistrz **Albina Łubian**.

Przypominamy, że od stycznia 2018 r województwo mazowieckie podzielone jest na dwie jednostki statystyczne, czyli NUDS-y. Obecnie Unia Europejska patrząc na Mazowsze widzi te dwa obszary wsparcia ukazując algorytm podziału środków na programy regionalne dla poszczególnych województw.

Uchwała ze stanowiskiem pilawskich radnych została wysłana do prezesa Rady Ministrów oraz marszałka województwa mazowieckiego.

EK.

120 tys. zł na sport

PILAWA Burmistrz ogłosiła otwarty konkurs ofert na wspieranie upowszechniania kultury fizycznej na terenie miasta i gminy.

W Trąbkach na ten cel do wydania jest 66.000 zł, w Pilawie 20.000 zł, w Puznówce 24.000 zł i w Lipówkach 10.000 zł.

W otwartym konkursie ofert mogą uczestniczyć organizacje pozarządowe oraz podmioty, których celem statutowym jest prowadzenie działalności w zakresie wspierania i upowszechniania kultury fizycznej. Zadanie będzie realizowane m.in. poprzez organizowanie zajęć, zawodów, rozgrywek ligowych, turniejów sportowych i imprez sportowo-rekreacyjnych z elementami promocji zdrowego trybu życia, ze szczególnym uwzględnieniem dzieci i młodzieży.

Oferty należy składać do końca marca.

EK.

prasa.pl f24c0e450b

Stronę z informacjami z terenu gmin z życia Borowia, Górzna i Miastkowa Kościelnego
redaguje Wioleta Zając e-mail: wioleta@twojglos.pl, tel. 508 662 577

Ogród zimowy jeszcze w tym roku

GM. MIASTKÓW KOŚCIELNY

Wójt **Jerzy Jaroń** zlecił przygotowanie kosztorysu na budowę ogrodu zimowego w Przykorach.

-Chodzi o doprecyzowanie do aktualnych cen rynkowych kosztorysu, prac które zostały do wykonania w bieżącym roku -informuje wójt gminy Miastków Kościelny Jerzy Jaroń.

Na to przedsięwzięcie zostały zabezpieczone środki w tegorocznym budżecie. Inwestycja ta jest realizowana od kilku lat etapowo środkami funduszu sołeckiego.

-Są one stosunkowo małe, żeby zrealizować inwestycję szacowaną na 200 tys. zł. Zaproponowałem w projekcie budżetu dołożenie do funduszu jeszcze 100 tys. zł. Mamy ok. 120 tys. zł -mówi włodarz.

Gmina ma przygotować zapytanie ofertowe na dokończenie przedsięwzięcia. Do tej pory zostały wybudowane ściany. Do zrobienia jest pokrycie, elewacja zewnętrzna, tynki i posadzki.

-Ogród zimowy to jedno pomieszczenie otwarte na plac i staw. To pomieszczenie dodatkowe o pow. 120 m2, dobudowane do świetlicy -wyjaśnia wójt.

Do jesieni inwestycja ma zostać zrealizowana.

WZ

Będzie nowy most

GM. MIASTKÓW KOŚCIELNY

Trwają procedury formalne dotyczące przebudowy mostu na rzece Wildze w Miastkowie Kościelnym na ul. Szkolnej - w kierunku Ryczysk i Glinek.

Samorząd powiatowy planuje inwestycję najprawdopodobniej na przyszły rok. Obecnie przygotowywana jest niezbędna dokumentacja.

-Na pierwszy rzut oka most w stanie wizualnym nie wygląda źle, ale ekspertyzy wykonane przez powiat wykazały, że most jest zniszczony i wymaga pilnego remontu -mówi wójt gminy Miastków Kościelny **Jerzy Jaroń**.

Podobna przebudowa mostu miała miejsce dwa lata temu w Oziemkówce.

WZ

Rozbudują sieć

GM. BOROWIE

Rozstrzygnięty został przetarg na rozbudowę sieci kanalizacji sanitarnej i wodociągowej na terenie gminy Borowie.

Postępowanie wygrała firma P.H.U HYDROMIX Sebastiana Piętki. Część pierwsza dotyczyła budowy sieci wodociągowej, a część druga - budowy sieci kanalizacji sanitarnej w Borowiu.

Na wodociąg w ramach tego zadania gmina wyda 66 tys. 470 zł. Kanalizacja z kolei, to koszt rzędu 205 tys. 354 zł.

Termin wykonania inwestycji mija z końcem lipca tego roku.

Nie ma chętnych na stanowisko kierownika

GM. MIASTKÓW KOŚCIELNY

Fiaskiem zakończył się konkurs na stanowisko kierownika Gminnego Ośrodka Pomocy Społecznej w Miastkowie Kościelnym.

Jak poinformował wójt **Jerzy Jaroń**, podczas postępowania konkursowego, które zostało ogłoszone 19 lutego, w wymaganym terminie nie wpłynęła żadna oferta.

Konkurs został ogłoszony ponownie. Wymagane dokumenty należy składać w biurze podawczym Urzędu Gminy w Miastkowie Kościelnym lub pocztą, w terminie do 19 marca do godz. 15:00.

Wśród wymagań: wykształcenie kierunkowe, znajomość aktów prawnych, przedstawienie pisemnej koncepcji funkcjonowania Gminnego Ośrodka Pomocy Społecznej.

WNIOSKUJĄ O PIĘĆ MILIONÓW ZŁOTYCH

Gmina Miastków Kościelny złożyła trzy wnioski w ramach funduszu dla gmin popegeerowskich

Powstał nowy, rządowy fundusz dla gmin, w których funkcjonowały kiedyś państwowe przedsiębiorstwa gospodarki rolnej. Skorzystać z niego chce gmina Miastków Kościelny, która złożyła trzy wnioski na inwestycje. Wszystkie wnioski dotyczą Miastkowa Kościelnego.

-Zgodnie z zapisami projektu, inwestycje mogą być realizowane tam, gdzie funkcjonował PGR. W założeniach tego programu, powinniśmy wykazać te inwestycje, która są najbardziej potrzebne dla mieszkańców -wyjaśnia wójt gminy Miastków Kościelny **Jerzy Jaroń**.

Archiwum

Wójt Jerzy Jaroń ma nadzieję, że uda się pozyskać kolejną dotację dla gminy

DROGA I PARKING

Pierwszy z wniosków dotyczy przebudowy i utwardzenia drogi wewnętrznej na byłym osiedlu PGR - ul. Wyczółkowskiego, w miejscu mieszkań pracowników byłego ośrodka. Droga na osiedlu jest od 30 lat w fatalnym stanie. Mieszkańcy Miastkowa Kościelnego w tym roku przeznaczyli fundusz sołecki na poprawę jej przejezdności. Gmina ubiega się o 300 tys. zł na to zadanie. Drugie zadanie, na jakie samorząd Miastkowa Kościelnego chce pozyskać środki to budowa parkingu na działce przy kościele i cmentarzu.

-Chodzi o parking na działce, którą gmina zakupiła przed dwoma laty. To bardzo popularny parking -mówi wójt.

Gmina ma już wykonany projekt, ale nie udało się na to zadanie pozyskać środków z innych źródeł. Jeśli tym razem realizacja przedsięwzięcia dojdzie do skutku, to cały teren zostanie utwardzony. Jak podkreśla włodarz, będzie spełniał także funkcję rekreacyjną. Wniosek, jaki złożyła gmina, opiewa na 900 tys. zł.

BĘDZIE NOWY OŚRODEK ZDROWIA?

Największa inwestycja, jaką planuje gmina w ramach tego naboru, to budowa nowego ośrodka zdrowia w Miastkowie Kościelnym. Koszty zadania szacuje się na ok. 4 mln zł, a gmina chce pozyskać 3 mln 800 tys. zł.

-Obecny ośrodek jest mały. Nie ma możliwości i szans, żeby wydzielić strefę dla pacjentów chorych i zdrowych. Mamy poczekalnię wielkości kilkunastu metrów kwadratowych -podkreśla wójt Jerzy Jaroń.

-Remont tego budynku i rozbudowa w naszej ocenie byłyby dużo bardziej kosztowne niż budowa nowego, stąd też wniosek o taką kwotę, za którą udałoby się na tej działce, tylko obok, w części bliżej centrum pobudować nowy obiekt -wyjaśnia wójt.

W planach jest budowa obiektu parterowego, z oddzielnym wejściem dla pacjentów chorych i zdrowych i dużym parkingiem.

-Pozostaje kwestia tego czy dostaniemy pieniądze i w jakiej kwocie. Od tego też uzależniamy tempo naszych przygotowań i ewentualnie realizacji. Jeśli dostalibyśmy pełną kwotę, to w ciągu tego i następnego roku, wybudujemy ośrodek zdrowia -zapewnia Jerzy Jaroń.

Dotychczasowy obiekt, wybudowany w latach 60. XX wieku, mógłby zostać wówczas przeznaczony na inną działalność zdrowotną.

Wójt podkreśla, że gmina liczy na wsparcie z funduszu dla gmin popegeerowskich, bo nie jest w stanie wybudować z własnych środków budynku, który zaspokoiłby potrzeby mieszkańców, jeśli chodzi o opiekę zdrowotną.

-Wahaliśmy się jeszcze pomiędzy gruntownym remontem - tylko tu problematyczna jest kwestia lokalizacji ośrodka i przeniesienia na czas remontu. Koszt jest duży, a nie przyniesie pożądanych rezultatów, natomiast myślę, że gdybyśmy otrzymali część środków, to być może pójdziemy w rozbudowę, czyli dobudowę części dla chorych, wtedy po przeniesieniu ewentualnie gabinetów zajęlibyśmy się remontem starej części -wyjaśnia włodarz.

Jak informuje nas wójt, w przypadku gdyby nie udało się pozyskać środków z tego lub innego źródła, gmina pozostanie przy remoncie starego budynku.

-Na ten moment byłoby to najtańsze przedsięwzięcie, ale o efekcie tylko doraźnym, bo w żaden sposób nie spowoduje to zwiększenia powierzchni, tylko poprawę wizualną. Jednak tu bardziej chodzi o instalacje, bo są one już w zużytym stanie -mówi wójt.

-Sam parter, gdzie są przyjmowani pacjenci był remontowany. Pani kierownik dba o to i wszystko wygląda całkiem dobrze. Chodzi raczej o sieci i o piętro, ale z kolei piętro jest wyłączone z możliwości świadczenia usług, bo po pierwsze wymagałoby całej przebudowy, co też jest nieopłacalne, a po drugie trzeba by było budować windę -dodaje.

Wójt Jerzy Jaroń ma nadzieję, na pozyskanie chociaż części wnioskowanej kwoty. W sumie wszystkie zadania to 5 mln zł, czyli maksymalna suma, o jaką mogą ubiegać się gminy.

-Liczymy, że potrzeby mieszkańców Miastkowa Kościelnego znajdą odzwierciedlenie w pozytywnej decyzji komisji oceniającej -zaznacza włodarz.

Celem funduszu dla gmin popegeerowskich jest wsparcie inwestycji lokalnych. Źródłem finansowania ma być Fundusz Przeciwdziałania COVID-19. Łącznie wsparcie ma objąć ok. 600 gmin. W skali całego kraju to łącznie 250 mln zł. W sytuacji gdy wiele gmin popegeerowskich, wskutek wieloletnich zaniedbań tych obszarów, ale także odczuwalnego dla mieszkańców będącego skutkiem epidemii COVID-19 - spadku produktu krajowego brutto, doświadczyło zagrożenia niewykonania planów inwestycyjnych, przekazanie tych środków będzie realnym wsparciem gmin, na terenie których funkcjonowały zlikwidowane państwowe przedsiębiorstwa gospodarki rolnej.

Wioleta Zając

Kwoty wniosków:

» **300 tys. zł** - przebudowa ul. Wyczółkowskiego

» **900 tys. zł** - budowa parkingu

» **3 mln 800 tys. zł** - budowa ośrodka zdrowia

sprzata.pl f24de9ae

Stronę z informacjami z terenu gmin Trojanów i Żelechów
redaguje Tomasz Kępka, e-mail: tomaszkepka@twojglos.pl

PÓŁ MILIONA ZŁ TRAFIŁO DO GMINNEJ KASY

Więcej mieszkańców skorzysta z kanalizacji. Nie zabraknie też połączeń autobusowych. Te i kilka innych zadań uda się zrealizować dzięki zmianom w budżecie Żelechowa

Działaniami usprawniającymi bieżące funkcjonowanie samorządu zajęli się radni 4 marca podczas sesji w miejskim ratuszu. Tegoroczny plan finansowy wymagał korekt z kilku powodów. Do gminnej kasy trafiły środki rządowe oraz wojewódzkie. Poza tym pojawiła się możliwość rozszerzenia niektórych inwestycji i rozpoczęcia nowych. Ogółem wszystkie zmiany w budżecie zarówno po stronie dochodów, jak i wydatków sięgną 510 tys. 150 zł.

WIĘCEJ NIE MOGLI DOSTAĆ

Największy zastrzyk finansowy dotarł do gminy z ministerstwa finansów. W wydanym piśmie resort zwiększył przyznaną dla Żelechowa część oświatową subwencji ogólnej o kwotę 300 tys. 638 zł. Jest to stała praktyka. Przyjmowana w projekcie uchwały budżetowej wartość subwencji nigdy bowiem nie jest ostateczna. Dopiero w pierwszych miesiącach nowego roku można ją określić dokładnie i stąd taka zmiana.
Z przyznanych dofinansowań komfort życia mieszkańców gminy poprawią pieniądze z budżetu wojewody. Na podstawie umowy z wojewodą Żelechów otrzymał 206 tys. 672 zł dopłaty do organizacji publicznego transportu zbiorowego (chodzi o dopłatę do tzw. wozokilometra).
-Jest to maksymalna kwota, jaką mogliśmy dostać -zaznacza kierownik wydziału inwestycji i zarządzania infrastrukturą urzędu miejskiego w Żelechowie **Stefan Gora**.
Z pieniędzy zostanie pokryty deficyt finansowy występujący w przewozach planowanych. Ale dołożyć będzie musiał również samorząd.
-Pokryjemy co najmniej 10 procent wykazanej straty -tłumaczy urzędnik.

LOKATORZY BĘDĄ ZADOWOLENI

W wyniku zmian w budżecie, kilka zadań zostanie zrealizowanych dzięki zwiększeniu własnych środków gminy. Tak będzie chociażby w przypadku zakupu usług remontowych na drogach gminnych. Za łączną kwotę 30 tys. zł samorząd zamierza w ciągu roku dokonać drobniejszych napraw.
-Będą to zadania polegające na wypełnieniu ubytków w jezdni masą bitumiczną, albo tłuczniem. Dokonamy też wymiany niektórych znaków drogowych -wylicza Gora.
Na poprawę komfortu życia będą mogli liczyć też lokatorzy zamieszkujący budynek komunalny przy al. Wojska Polskiego 7 w Żelechowie. Miasto zamierza przeznaczyć na jego modernizację 30 tys. zł. Ale to jeszcze nie wszystko. W uchwale zmieniającej budżet znalazło się jeszcze niespełna 10 tys. zł na mniejsze prace remontowe w tym samym budynku. Według informacji uzyskanych z ratusza, pracom naprawczym zostanie poddany jeden z tamtejszych lokali.

GÓZDEK INWESTUJE W SPORT

Dosyć istotna z punktu widzenia mieszkańców może okazać się korekta w prowadzonej już budowie kanalizacji sanitarnej z przyłączami w ul. Długiej w Żelechowie.
-Inwestycja została rozpoczęta w 2020 r. Ale w międzyczasie pojawiły się chętne gospodarstwa chcące dołączyć do sieci kanalizacji. Mieszkańcy wpłacili na ten cel swój udział finansowy i będziemy budować przyłącza do ich gospodarstw -tłumaczy kierownik działu inwestycji.
W ten sposób plan zadania udało się miastu zwiększyć o kwotę 80 tys. zł.
Wśród mniejszych inwestycji ujętych w zmianach budżetowych znalazł się jeszcze sposób wykorzystania funduszu sołeckiego sołectwa Gózdek.
-Mieszkańcy postanowili dokonać zmiany przeznaczenia środków z funduszu. Za część pieniędzy, 6 tys. 300 zł chcą by gmina zakupiła działkę gruntu sąsiadującą z nieruchomością, na której znajduje się budynek Ochotniczej Straży Pożarnej -zaznacza Gora.
Pozyskany plac ma być zagospodarowany na cele sportowe. Prawdopodobnie na jego części pojawi się boisko.

Tomasz Kępka

Czas na remont

GM. SOBOLEW W tym roku gmina przeznaczyła 850 tys. zł na inwestycje drogowe. Dodatkowo, 120 tys. zł w budżecie przeznaczono na remont drogi powiatowej w Sokole.
-W tym roku jest zdecydowanie mniej inwestycji drogowych, ze względu na to, że planujemy inne duże zadania -wyjaśnia wójt **Maciej Błachnio**.
Na rok 2021 zaplanowano siedem inwestycji w drogi gminne. Łącznie wyremontowanych zostanie ok. 4 km dróg. Nowa nawierzchnia pojawi się w: Chotyni, Ostrożeniu Pierwszym, Kaleniu Pierwszym, Kaleniu Drugim i Grabniaku. Wyremontowane zostaną również dwa odcinki dróg w Sobolewie - ul. Leszowa i ul. Łaskarzewska.
-Oprócz ul. Leszowej, gdzie czekamy na dofinansowanie z Funduszu Ochrony Gruntów Rolnych, wszystkie przetargi mamy rozstrzygnięte. Myślę, że do połowy roku powinniśmy się wyrobić z remontami -informuje włodarz.

WZ

Siedmioro uczniów odebrało nagrody

Bohaterowie podziemia antykomunistycznego zainspirowali młode pokolenie żelechowian. 12 marca odbyło się wręczenie nagród laureatom konkursu o Żołnierzach Wyklętych

W zorganizowanej przez Miejsko-Gminny Ośrodek Kultury artystycznej rywalizacji wzięli udział uczniowie podstawówek i szkół ponadpodstawowych. Nagrody i dyplomy laureatom wręczył burmistrz **Łukasz Bogusz** sprawujący honorowy patronat nad konkursem.
Zadaniem uczestników było samodzielne wykonanie jednej prezentacji multimedialnej lub jednego filmu o Żołnierzach Wyklętych. Praca mogła przedstawiać wybrane postacie oraz wydarzenia związane z polskim powojennym podziemiem niepodległościowym i antykomunistycznym.
Oceny nadesłanych prac dokonała powołana przez organizatora komisja konkursowa. Kryteria były dość wyśrubowane. Każda praca musiała charakteryzować się: zgodnością treści z prawdą historyczną, umiejscowieniem postaci i wydarzeń w czasie i przestrzeni, opisem kontekstu historycznego, oryginalnością ujęcia tematu, estetyką i jakością wykonania. Według oceniających najlepiej zadanie wykonała **Agata Grzyb**, uczennica Liceum Ogólnokształcącego w Żelechowie. W zagrodę za talent i sposób uchwycenia tematu otrzymała nagrodę główną, czyli tablet.

Nagrodę główną w konkursie poświęconym Żołnierzom Wyklętym zdobyła uczennica klasy drugiej Liceum Ogólnokształcącego w Żelechowie Agata Grzyb

Konkurs miał na celu upowszechnianie wiedzy o Żołnierzach Niezłomnych, kształtowanie świadomości narodowej uczniów, wspieranie postaw patriotycznych, kultywowanie pamięci o ofiarach sowieckich represji, zachęcenie młodzieży do podjęcia samodzielnych poszukiwań badawczych, upamiętnienie Narodowego Dnia Pamięci Żołnierzy Wyklętych.

Tomasz Kępka

Wyniki konkursu:

Kl. VII-VIII szkół podstawowych:
I. m.: Dominika Michalik – SP Żelechów
II. m.: Marcelina Dziubak – SP Wola Żelechowska
III. m.: Natalia Lakowska – SP Stary Goniwilk

Szkoły ponadpodstawowe:
I. m.: Agata Grzyb – LO Żelechów
II. m.: Katarzyna Siudak – ZSP Żelechów
III. m.: Wiktor Mikusek – LO Żelechów i Paulina Grzyb – LO Żelechów

W trosce o bezpieczeństwo

ŻELECHÓW Na terenie gminy szykuje się ważna inwestycja. Mazowiecki Zarząd Dróg Wojewódzkich planuje rozbudowę drogi 807 i dostosowanie jej do obowiązujących standardów. Trakt wiedzie w kierunku Łukowa, a także na teren województwa lubelskiego oraz do Warszawy.
W proces przebudowy zaangażował się samorząd Żelechowa. W tym celu odbyły się spotkania z przedstawicielami inwestora i projektantami inwestycji. Dyskutanci przeanalizowali usytuowanie chodników, zatok autobusowych i przejść dla pieszych. Samorządowcy wnieśli też swoje uwagi. Radnych najbardziej interesowały zjazdy do posesji, kwestie działek (zwłaszcza po stronie południowej od drogi gminnej w kierunku Żelechowa, które ograniczone są z jednej strony ciekiem wodnym). Poruszono sprawy zbyt małej ilości przejść dla pieszych na terenie Żelechowa i zatok parkingowych w rejonie cmentarza. Władzom zależało też na poprawie bezpieczeństwa na ruchliwych skrzyżowaniach w Żelechowie: na ul. Długiej i Piłsudskiego oraz ulic Długiej, Szkolnej i Wainsenberga.
Zdaniem burmistrza w tym miejscu powinna pojawić się sygnalizacja świetlna. Podobnie do poprawy zostało zgłoszone skrzyżowanie drogi wojewódzkiej z drogą powiatową w kierunku Górzna. Wszelkie propozycje zostały przyjęte przez MZDW i projektantów.

ZAPŁACISZ ZA ODHOLOWANIE... STATKU

Radni powiatowi ustalili wysokości opłat, jakie będą w tym roku obowiązywały za usunięcie lub przechowywanie statków i innych obiektów pływających

Rodzaj	Za usunięcie	Za dobę przechowywania
rower lub skuter wodny	62 zł	22 zł
poduszkowiec	116 zł	39 zł
statek o długości kadłuba do 10 m	141 zł	62 zł
statek o długości kadłuba do 20 m	173 zł	116 zł
statek o długości kadłuba powyżej 20 m	229 zł	173 zł

Tyle zapłacisz za usunięcie i przechowywanie statku lub innego obiektu, pływającego po obszarze powiatu garwolińskiego:

Podjęcie uchwały było konieczne celem wypełnienia obowiązku ustawowego. Ustawa stanowi, że usuwanie statków lub innych obiektów pływających z obszarów wodnych położonych na terenie powiatu następuje w przypadku, gdy prowadziła go osoba znajdująca się w stanie po użyciu alkoholu lub podobnie działającego środka. Według przepisów Rada Powiatu ustala corocznie w drodze uchwały wysokość opłat za usunięcie i przechowywanie statków lub innych obiektów pływających. Opłaty te stanowią dochód własny powiatu. Maksymalne stawki opłat na 2021 r. zostały ogłoszone w obwieszczeniu ministra finansów.

-W celu weryfikacji stawek umieszczonych w obwieszczeniu zarząd powiatu zwrócił się do podmiotów z prośbą o złożenie ofert wstępnych w ramach rozeznania cenowego na tę usługę. Na zaproszenie odpowiedział jeden podmiot, który zaproponował cenę przedmiotowej usługi identyczną jak stawki opłat ogłoszone w obwieszczeniu ministra finansów -mówi **Agnieszka Gromuł**, dyrektor wydziału rolnictwa i ochrony środowiska starostwa powiatowego w Garwolinie.

Na zaproszenie do złożenia ofert w rozeznaniu cenowym odpowiedział tylko jeden podmiot. To Mechanika Pojazdowa Pomoc Drogowa Jarosław Przybysz z Garwolina.

Radni przyjęli stawki opłat za usunięcie oraz za przechowywanie statków i innych obiektów pływających w strzeżonym porcie lub przystani, a w przypadku ich braku na parkingu strzeżonym wyznaczonym lub zorganizowanym przez starostę. „Za" opowiedziało się 18 radnych biorących udział w sesji online, a dwóch nie głosowało.

EK.

DRUGA TAKA AKCJA

Zbliża się kolejna Akcja Honorowego Krwiodawstwa organizowana przez PCK

PCK w Garwolinie

Krew mogą oddawać nie tylko strażacy, ale każdy chętny mieszkaniec

Marcowa akcja zostanie przeprowadzona w ramach Rejonowego Konkursu: „Ognisty Ratownik - Gorąca Krew", przy współpracy z Urzędem Miasta Garwolina. Jej termin wyznaczono na najbliższy poniedziałek, 22 marca. To będzie druga w tym roku Akcja Honorowego Krwiodawstwa organizowana przez PCK. Pobór krwi będzie odbywał się w Punkcie Krwiodawstwa w Garwolinie (Szpital Powiatowy w Garwolinie). Rejestracja planowana jest od godz. 7.00 do godz.13:00. Obecnie w Terenowym Oddziale w Garwolinie istnieje możliwość oddania przez ozdrowieńców krwi pełnej, z której będzie można pozyskać osocze.

Podczas poboru krwi są przestrzegane wszelkie zasady bezpieczeństwa wynikające z trwającej pandemii. Głównym adresatem akcji są strażacy jednostek PSP oraz OSP, ale nie tylko.

-Krew jest potrzebna! Wychodząc naprzeciw potrzebom, do udziału w akcji zapraszamy nie tylko strażaków, ale również mieszkańców Garwolina i powiatu garwolińskiego oraz wszystkie osoby chętne do oddania krwi -zachęca prezes oddziału garwolińskiego PCK **Renata Bany**.

Przypomnijmy, że zgodnie z obecnymi przepisami, każdy honorowy krwiodawca po oddaniu krwi otrzymuje dwa dni wolne od obowiązków zawodowych.

Podczas ostatniej styczniowej akcji, zarejestrowało się 93 krwiodawców, z których bezcenny płyn oddało 79 osób. Pobrano także krew od czterech ozdrowieńców. Podczas akcji zebrano ponad 35 litrów krwi.

WZ

Pożegnali się z policyjnym mundurem

W Komendzie Powiatowej Policji odbyło się uroczyste pożegnanie przechodzących na emeryturę Piotra Morenia - Naczelnika Wydziału Prewencji oraz Mariusza Szeląga - Zastępcy Dyżurnego.

KPP Garwolin

Po długoletniej służbie i nabyciu praw emerytalnych funkcjonariusze pożegnali się z policyjnym mundurem

Podinspektor Piotr Moreń służbę w policji rozpoczął w 1995 r. w Oddziałach Prewencji Policji KSP w Warszawie. Od 1996 r. pracował w Komendzie Powiatowej Policji w Garwolinie. Od początku w pionie prewencji. Przez 8 lat był dyżurnym. W latach 2009-2016 sprawował funkcję Zastępcy Naczelnika Wydziału Prewencji, a przez ostatnie pięć lat był Naczelnikiem Wydziału Prewencji.

Aspirant Mariusz Szeląg swoją karierę zawodową rozpoczął w Komendzie Powiatowej Policji w Grójcu jako policjant Wydziału Ruchu Drogowego. Do Komendy Powiatowej Policji w Garwolinie przeniósł się w 2009 r. Tu pracował w Wydziale Prewencji i w Posterunku Policji w Łaskarzewie. Od 2013 r. był zastępcą dyżurnego.

Na pożegnaniu Komendant Powiatowy Policji Zbigniew Zięcina podziękował Piotrowi Moreniowi i Mariuszowi Szelągowi za wzorową i pełną oddania służbę, która nieraz wymagała wielu wyrzeczeń oraz zrozumienia ze strony najbliższych. Wraz z policjantami i pracownikami życzył im pomyślności oraz spełnienia wszelkich planów i zamierzeń. Nie zabrakło też refleksji oraz wspomnień na temat dotychczasowej służby emerytów.

Komendant Powiatowy Policji w Garwolinie powierzył obowiązki Naczelnika Wydziału Prewencji podkom. Pawłowi Soszce - dotychczasowemu Zastępcy Naczelnika.

EK.

Kontrolowali rowerzystów i pieszych

Na terenie powiatu policjanci z garwolińskiej komendy prowadzili działania ukierunkowane na niechronionych uczestników ruchu drogowego

Celem czwartkowej akcji „Bezpieczny pieszy na Mazowszu" było przede wszystkim poprawienie bezpieczeństwa pieszych i rowerzystów, którzy spośród wszystkich użytkowników dróg najbardziej są narażeni na uszczerbek na zdrowiu, czy utratę życia podczas wypadku drogowego.

Funkcjonariusze ruchu drogowego oraz prewencji pełnili służbę w rejonach skrzyżowań, przejść dla pieszych i na drogach powiatu. Sprawdzali, czy poza terenem zabudowanym piesi są wyposażeni w elementy odblaskowe, które poprawiają ich widoczność. Podczas działań mundurowi zwracali szczególną uwagę na zachowania kierowców w stosunku do pieszych, ale też bacznie przyglądali się, czy sami piesi nie łamią zasad przepisów ruchu drogowego.

-Podczas akcji mundurowi odnotowali łącznie sześć wykroczeń popełnionych przez kierujących wobec pieszych. Ujawniono także 15 wykroczeń, których dopuścili się piesi. Najwięcej z nich polegało na przechodzeniu przez jezdnię w miejscu niedozwolonym. W trakcie działań policjanci trzykrotnie stwierdzili także, że popełniającymi wykroczenia w ruchu drogowym są rowerzyści. Za najbardziej rażące naruszenia przepisów prawa funkcjonariusze nałożyli mandaty karne -wyjaśnia **Małgorzata Pychner**, oficer prasowy Komendy Powiatowej Policji w Garwolinie.

Mundurowi kolejny raz zwracają się z apelem do kierujących o zachowanie szczególnej ostrożności w rejonach przejść dla pieszych oraz przypominają wszystkim użytkownikom dróg o przestrzeganiu obowiązujących przepisów ustawy prawo o ruchu drogowym.

EK.

eprasa.pl f24459440b

KONKURSY Z PATRONAMI W TLE

Centrum Sportu i Kultury w Garwolinie pamięć o wybitnych postaciach postanowiło uczcić konkursami

Rok 2021 został ogłoszony rokiem Krzysztofa Kamila Baczyńskiego, Tadeusza Różewicza, Cypriana Kamila Norwida, Stanisława Lema oraz kardynała Stefana Wyszyńskiego. Upamiętnienie patronów roku 2021 i upowszechnienie ich twórczości to dwa nadrzędne cele, które będą przyświecały wszystkim zorganizowanym w tym roku konkursom w Centrum Sportu i Kultury w Garwolinie.

Z uwagi na wszechstronność talentów i zainteresowań dzieci i młodzieży poszczególne konkursy będą miały odmienne formy. Dzięki temu każdy z uczniów będzie mógł znaleźć coś interesującego dla siebie. We współpracę z Centrum Sportu i Kultury w Garwolinie włączyła się także młodzież z Katolickiego Liceum Ogólnokształcącego. To właśnie uczniowie garwolińskiego KLO są twórcami pierwszego konkursu skierowanego do ich rówieśników.

CSIK

Pierwszy z konkursów będzie dotyczył twórczości Baczyńskiego

NA POCZĄTEK BACZYŃSKI I CZAS

Jednym z najsłynniejszych cytatów Krzysztofa Kamila Baczyńskiego jest zdanie: „Trzeba uważać: czas się zbyt łatwo w przeszłość zamienia.” To właśnie z tą sentencją zmierzą się uczestnicy konkursu „Dotykanie czasu – Baczyński dziś”. Zadaniem, które zostanie postawione przed uczniami szkół średnich, jest interpretacja tego jednego zdania w wybrany przez siebie sposób. Może być to zdjęcie, praca plastyczna, krótki film, grafika komputerowa, utwór muzyczny czy praca pisemna. Pole do własnego odczuwania jego poezji jest ogromne.

Pomysłodawcami tego konkursu są uczniowie z KLO w Garwolinie, którzy realizują projekt Kant Kulturowy w ramach programu „Zwolnieni z Teorii”.

-Wśród dużej części społeczeństwa wyraźnie zauważalny jest brak zainteresowania kulturą. To istotny problem, u podstaw którego leży kilka czynników. Im właśnie chcemy zaradzić. Osobom, które uważają kulturę za nudną, postaramy się przedstawić ją z innej strony i w ciekawy sposób. Tym, którzy twierdzą, że nie mają czasu na sztukę -podać ją na wyciągnięcie ręki, a sądzącym, że obcować z kulturą można tylko w muzeum czy teatrze, pokażemy jak ogromne są możliwości, które daje ku temu Internet. Z naszego projektu może skorzystać każdy, to tylko pragnie zagłębić się w świat kultury, a szczególnie przystępny będzie on dla młodych, doskonale odnajdujący się w mediach społecznościowych. Na zainteresowanych czeka również wystawa, happening i wiele innych równie wartościowych działań będących okazją do zaprzyjaźnienia się z kulturą -podkreślają uczestnicy projektu.

RECYTOWANIE, MALOWANIE, ORTOGRAFICZNE GŁÓWKOWANIE

Tadeusz Różewicz poeta, dramatopisarz, scenarzysta filmowy, prozaik, satyryk, tłumacz poezji węgierskiej był jednym z najwszechstronniejszych i najbardziej twórczych kontynuatorów literackiej awangardy. W kwietniu Centrum Sportu i Kultury chce uczcić właśnie jego postać konkursem recytatorskim „Różewicz – smakowanie słowa”. Jego odbiorcami mogą być zarówno uczniowie ostatnich klas szkoły podstawowej, jak i uczniowie wszystkich klas szkoły średniej.

Pod koniec maja dzieci i młodzież otrzymają zaproszenie do udziału w konkursie wiedzy o kardynale Stefanie Wyszyńskim. W 2021 roku przypada 120. rocznica urodzin Prymasa Tysiąclecia oraz 40. rocznica jego śmierci. Czy miał poczucie humoru? O której godzinie wstawał? Jak uczył punktualności? Co czytał? Te i inne pytania o różnym poziomie trudności pozwolą na zweryfikowanie wiedzy uczestników o przyszłym błogosławionym.

Wrześniowemu konkursowi patronować będzie Stanisław Lem. „Jak wujek Staszek uczył ortografii?” to propozycja specjalnego dyktanda. Za jego sprawą uczestnicy sprawdzą nie tylko swój poziom znajomości reguł poprawnej pisowni, ale także poznają namiastkę absurdalnego humoru autora i jego fantastycznej wyobraźni. Adresatem konkursu są uczniowie szkoły podstawowej klas 3-8.

Zamknięciem aktywności upamiętniających patronów roku 2021 będzie konkurs na ilustrację do wybranego utworu Cypriana Kamila Norwida. Zwycięskie prace zostaną wydrukowane jako karty pocztowe, na których odwrocie będą opublikowane wiersze. Kartki te będą rozdawane podczas uroczystości patriotycznych 11 listopada.

Szczegóły konkursów będzie można znaleźć na www.csik.garwolin.pl

Wioleta Zając

„Speed” w akcji

POWIAT Prędkość to najczęściej wymieniana przyczyna wypadków drogowych.

Aby przeciwdziałać niebezpiecznym i agresywnym zachowaniom na drodze oraz ograniczyć liczbę wypadków drogowych, policjanci z garwolińskiego wydziału ruchu drogowego sukcesywnie prowadzą akcję „Speed”. W minionym tygodniu udało im się skontrolować 133 auta. Mundurowi ujawnili 129 wykroczeń. Nałożyli na kierowców 109 mandatów karnych, w tym 93 za przekroczenie dopuszczalnej prędkości. Zatrzymali trzy prawa jazdy i osiem dowodów rejestracyjnych.

EK.

Pracują inaczej

POWIAT Od poniedziałku (15 marca) Starostwo Powiatowe w Garwolinie pracuje w warunkach obostrzeń epidemiologicznych.

Z tego też powodu urzędnicy zwracają się z prośbą do interesantów o możliwe ograniczenie wizyt w urzędzie i składanie dokumentów drogą elektroniczną.

Jednocześnie deklarują, że ograniczenia te nie powinny wpłynąć na jakość i terminowość prowadzonych spraw.

EK.

Trwa jałmużna wielkopostna

Jej zadaniem jest zwrócenie uwagi społecznej- szczególnie młodzieży i dzieci, na los osób uboższych, chorych i starszych oraz podjęcie konkretnej pomocy na ich rzecz

Tegoroczna „Jałmużna Wielkopostna” odbywa się pod hasłem „Czas Miłosierdzia”. Jest akcją ekumeniczną, w którą poza Caritas Kościoła Katolickiego włączają się również Eleos Kościoła Prawosławnego, Diakonia Kościoła Ewangelicko-Reformowanego oraz Diakonia Kościoła Ewangelicko-Augsburskiego.

-Czas Wielkiego Postu to dobra okazja, by uczyć się umiejętnego dawania jałmużny, która jest formą miłości bliźniego. Jałmużna jest czynem miłosierdzia, który przekazany z miłością sprawia, że jest ona cenniejsza od złota. W 2021 roku przygotowaliśmy 25.000 baranków, 15.000 ręcznie robionych świec paschalików, 5.000 „Skarbonek Miłosierdzia” i 5.000 „Toreb Miłosierdzia”. Trafiły do wszystkich parafii w diecezji siedleckiej -mówi Ks. Marek Bieńkowski, dyrektor Caritas Diecezji Siedleckiej.

Akcja ma cztery filary. Może to być zabranie do domu z parafii tekturowej „Skarbonki Miłosierdzia”, do której przez Wielki Post zbiera się pieniądze. Można zakupić baranka wielkanocnego z białej czekolady czy paschalika. Można też zabrać do domu „Torby Miłosierdzia”, aby zebrać żywność i środki czystości i przekazać je osobom potrzebujących takiego wsparcia z terenu parafii. Jedną z form pomocy jest dokonanie wpłaty z dopiskiem „Jałmużna” na konto Caritas Diecezji Siedleckiej 78 9194 0007 0027 9318 2000 0010.

Środki zebrane w ramach tegorocznej akcji przeznaczone zostaną m. in. w Caritas Diecezji Siedleckiej na utrzymanie funkcjonowania jadłodajni dla ubogich prowadzonych w Siedlcach oraz Białej Podlaskiej. Zapewnienie ciągłości funkcjonowania Mieszkań Wspieranych dla osób bezdomnych oraz będących w kryzysie bezdomności czy dofinansowanie funkcjonowania Okręgowego Ośrodka Pomocy Pokrzywdzonym Przestępstwem w Siedlcach oraz sześciu lokalnych punktów pomocy. W parafiach zaś 0,50 zł z dystrybucji każdego baranka, 2 zł z paschalika, środki pozyskane ze „Skarbonek Miłosierdzia” zostanie do dyspozycji na cele charytatywne, a „Torby Miłosierdzia” pełne żywności i środków czystości będą przekazane osobom potrzebującym.

EK.

Bo nie ustąpiła...

OSP Wilga

Nie ma niemal tygodnia, aby na skrzyżowaniu w Wildze nie dochodziło do kolizji lub wypadku

WILGA Do poważnego wypadku doszło na skrzyżowaniu drogi krajowej nr 76 i wojewódzkiej nr 801 w Wildze.

We wtorek (9 marca) o 17:37 zaalarmowano służby. Na ul. Warszawską zadysponowano strażaków z PSP w Garwolinie i z OSP Wilga, zespół ratownictwa medycznego i policję.

-Ze wstępnych ustaleń policjantów wynika, że 19-letnia kierująca peugeotem nie ustąpiła pierwszeństwa przejazdu, wykonując manewr skrętu i doprowadziła do zderzenia z jadącym prosto w przeciwnym kierunku roverem. 42-letni kierowca z obrażeniami ciała trafił do szpitala -mówi Małgorzata Pychner, oficer prasowy Komendy Powiatowej Policji w Garwolinie.

EK.

egazeta.pl f24c0e450b

„TO NIE KSIĄŻKA DO PODUSZKI”

Polonistka Izabela Odziemczyk-Dadas wydała książkę, w której dokonała analizy twórczości Stefana Żeromskiego

„Szkice o literaturze i filozofii” **Izabeli Odziemczyk-Dadas** ukazały się pod koniec grudnia 2020 roku. To zbiór artykułów jej autorstwa, które wcześniej ukazywały się w różnych publikacjach - zarówno w czasopismach, jak i pracach zbiorowych. Jak przyznaje w rozmowie z nami nauczycielka, pomysł ich wydania w jednej publikacji pojawił się już dawno.

-Zawsze było to moim marzeniem, ale dopiero teraz stało się to możliwe -mówi Izabela Odziemczyk-Dadas.

W książce, oprócz artykułów, znajdują się również teksty dwóch wykładów.

-Jedynie rozprawy „Twórczość Żeromskiego wobec staropolskiej tradycji kulturalno-literackiej” i ”Człowiek - odwiecznym problemem filozofii” nie były wcześniej znane szerszemu gronu odbiorców, chociaż praca nad nimi trwała najdłużej, wymagała gruntownych studiów nad literaturą przedmiotu -podkreśla nasza rozmówczyni.

Archiwum prywatne

Izabela Odziemczyk-Dadas od 1995 roku jest nauczycielką języka polskiego i filozofii w Zespole Szkół nr 2 im. Tadeusza Kościuszki w Garwolinie

-Wszystkie rozprawy, jakie znalazły się w książce, są wynikiem moich zainteresowań i poszukiwań literackich. Z jednej więc strony twórczość Żeromskiego, ale w zupełnie innej odsłonie, z drugiej - literatura nieprofesjonalna, na pewno mniej znana, ale czy przez to mniej ciekawa? -dodaje.

ŻEROMSKI Z INNEJ STRONY

Jak przyznaje autorka „Szkiców...” pisarstwo Żeromskiego fascynowało ją „od zawsze”, ale związki jego utworów z tradycją staropolską, nie są już tak oczywiste, bo opracowań na ten temat w zasadzie nie ma.

-Postanowiłam więc skupić się na tym aspekcie. Okazało się, że jego utwory to nieustanna relacja z kulturą staropolską, jej motywami, bohaterami. Z zupełnie innej strony możemy więc spojrzeć na „Dumę o hetmanie”, „Popioły”, „Powieść o udałym Walgierzu” czy „Puszczę jodłową” -zauważa Izabela Odziemczyk-Dadas.

-Myślę, że ciekawym artykułem jest ten poświęcony poezji Ireny Trojanek-Szmidtowej, która pochodziła z Siedlec i tam też spędziła swoją młodość. Jej poezja jest przez krytyków zestawiana z liryką Pawlikowskiej czy Poświatowskiej; ja miałam możliwość osobistego poznania p. Ireny, wielokrotnych rozmów z nią. Każdy, kto zechce pobyć z jej wierszami sam na sam, pozostanie pod ich urokiem na zawsze - dodaje. Interesujące dla odbiorcy mogą być też artykuły dotyczące twórczości inkarcerowanych -jednego z najbardziej rozwiniętych nurtów współczesnej literatury nieprofesjonalnej.

Co jeszcze znajdzie czytelnik, jeśli sięgnie po „Szkice o literaturze i filozofii”?

- Nie chcę zdradzać, ale mam nadzieję, że nie będzie rozczarowany, chociaż na pewno nie jest to „książka do poduszki” -przyznaje autorka publikacji.

„TRZEBA DAĆ ŚWIADECTWO”

Praca nad książką trwała kilka miesięcy. Publikacja została wydana wyłącznie dzięki własnym staraniom i własnym nakładem autorki.

-Oczywiście wymagała wiele pracy i sporo wyrzeczeń, ale była to dla mnie ogromna przyjemność, a później satysfakcja, że projekt powiódł się. Cieszę się, że Ci, którzy mieli już okazję zapoznać się z tym co napisałam, mają pozytywne odczucia -mówi Izabela Odziemczyk-Dadas.

-W tym miejscu chcę podziękować Szymonowi Dadasowi i Agnieszce Głaszczce, dzięki którym powstał projekt graficzny i możliwa była redakcja techniczna -dodaje.

W planach nauczycielki są już kolejne pomysły na publikacje.

-Czy się uda? Czas pokaże. Ważne chyba w tym wszystkim jest , jak pisał Herbert, aby być wiernym sobie, ciągle iść do przodu, mając świadomość, że przecież mamy tak niewiele czasu, więc „trzeba dać świadectwo” -podsumowuje.

„JESTEM Z NIEJ BARDZO DUMNA”

Radości z sukcesu swojej podwładnej nie kryje dyrektor Zespołu Szkół nr 2 im. Tadeusza Kościuszki w Garwolinie Ewa Flaga.

-Ja bardzo wspieram takie działania i bardzo mnie to cieszy. To pokazuje rozwój nauczyciela. Ja zawsze Panią Izę bardzo ceniłam. Dwa lata temu została przeze mnie wytypowana do nagrody Ministra Edukacji i tę nagrodę dostała -mówi dyrektorka, która podkreśla, że oprócz wypełniania misji nauczyciela, Izabela Odziemczyk-Dadas udziela się także społecznie i bardzo poświęca się tej pracy.

-Działa na wielu polach. W szkole jest odpowiedzialna za Koło Caritas. Jest bardzo aktywną, zaangażowaną nauczycielką. Zawsze robi więcej, niż musi. Jestem z niej bardzo dumna -mówi nam Ewa Flaga.

Wioleta Zając

Książka Izabeli Odziemczyk-Dadas dostępna jest w: Bibliotece Narodowej, Miejsko-Powiatowej Bibliotece Publicznej w Garwolinie, Bibliotece Pedagogicznej w Garwolinie oraz Biurze Oddziału ZNP Garwolin.

Wypełnij ankietę i pomóż wybrać zabawki

Burmistrz Garwolina Marzena Świeczak zachęca do głosowania na zabawki, które mają pojawić się na placu zabaw przy osiedlu „Romanówka”

Te zabawki, które zdobędą największą ilość głosów, zamontowane zostaną na placu zabaw przy osiedlu “Romanówka”. Link do ankiety znajduje się pod adresem https://romanowka.webankieta.pl. W ubiegłym roku rozpoczął się pierwszy etap modernizacji terenu i wymiany zużytych zabawek.

-W tym roku planujemy kolejny etap, na który w miejskim budżecie zapisaliśmy kwotę 200 tys. zł. Przed przystąpieniem do prac projektowych przed nami nie lada wyzwanie - wybór zabawek, które najbardziej ucieszyłyby przede wszystkim naszych najmłodszych mieszkańców. Pomożecie? -pyta burmistrz **Marzena Świeczak**.

Miasto Garwolin

Drugi etap modernizacji terenu i wymiany zabawek ma kosztować 200 tys. zł

-W galerii znajdziecie zdjęcia zabawek z ankiety, które niebawem mogą pojawić się w Garwolinie -dodaje.

Wybór zabawek na plac zabaw to nie lada wyzwanie dla władz miasta. Place zabaw to miejsca, w których maluchy chcą spędzać jak najwięcej czasu. Włodarze chcą dostosować atrakcje dla dzieci tak, by się nie nudziły, mogły aktywnie spędzać czas i bezpiecznie się bawić. Dlatego prośba kierowana jest przede wszystkim do rodziców najmłodszych mieszkańców o wypełnienie ankiety, w której jest spora propozycja zabawek.

UJ

epraca.pl f24c0e450b

Najpiękniejsze poezje miłosne wybrane

Znamy już laureatów Walentynkowego Konkursu Recytatorskiego zorganizowanego przez Miejsko-Gminny Ośrodek Kultury w Żelechowie

Zadaniem uczestników było nagranie filmu podczas recytacji dowolnego wiersza traktującego o miłości. Jury oceniało poszczególnych recytatorów, biorąc pod uwagę dobór repertuaru, interpretację utworów, kulturę słowa oraz ogólny wyraz artystyczny. Do siedziby MGOK-u trafiło wiele zgłoszeń. Spośród nich udało się dokonać wyboru najpiękniejszych wykonań. Każdy z laureatów otrzyma od organizatorów nagrody. Ale ze względu na pandemię, ich wręczenie nastąpi w przyszłości. Na razie termin nie jest znany, ale zwycięscy zostaną o nim powiadomieni.

TK.

Wyniki konkursu:

Kl. I-III szkoły podstawowej:
I m.: Julia Zielińska – SP Stary Goniwilk
Wyróżnienia: Mikołaj Ragus – SP Stary Goniwilk, Natalia Rodak – SP Stefanów i Lena Sowińska – SP Stefanów

Kl. IV-VI szkoły podstawowej:
I m.: Aleksandra Basak – SP Stary Goniwilk
Wyróżnienia: Nikola Talarek – SP Stefanów, Alicja Zielińska – SP Stary Goniwilk i Maja Miszkurka – SP Stefanów

Kl. VII-VIII szkoły podstawowej:
I m.: Żaneta Bogusz – SP Stefanów

Szkoły ponadpodstawowe:
I m.: Karolina Piotrowska – LO Żelechów

10 NAJPOPULARNIEJSZYCH STACJI

TELE PANORAMA

Program telewizyjny 19 - 25.03.2021

REALITY SHOW SOBOTA TVN 20:00

Power Couple

Wybuchowa mieszanka emocji, humoru, napięcia i uczucia. W programie wezmą udział pary, które swoje zgranie mogą zamienić na duże pieniądze. Jak dobrze znają siebie nawzajem? Do jakiego poświęcenia są zdolni? Na ile sobie ufają?
Siedem par zamieszka w jednej willi. Spędzi ze sobą 3 tygodnie. Jak rywalizacja wpłynie na związek każdej z par oraz na ich relacje z innymi uczestnikami? W programie swoją relację przetestują: Ewa Kasprzyk i Michał Kozerski, Janusz Chabior i Agata Wątróbska, Agata i Piotr Rubik, Aleksandra i Piotr Gruszka, Hubert Gromadzki i Magda Nędza, Tomek Torres i Paulina Łaba-Torres oraz Katarzyna Pakosińska i Iraklim Basilashvili. W każdym odcinku pojawią się trzy zadania: dla mężczyzn, kobiet i par. Podczas męskiego pojedynku każda z kobiet obstawi sukces swojego partnera.

Wygrana podwoi sumę zakładu, a porażka odejmie pieniądze ze zgromadzonej puli. Takie same reguły będą obowiązywać w rywalizacji kobiet. Trzecie zadanie to wspólne wyzwanie, które sprawdzi współpracę między partnerami. Para, która to zadanie wykona najgorzej, będzie zagrożona. Pozostali uczestnicy zadecydują o tym kto zostanie i będzie grał dalej, a kto wróci do domu! Zwycięska para zabierze wszystkie zgromadzone przez siebie pieniądze! Program prowadzi Olivier Janiak

SERIAL OBYCZAJOWY PT., PON.-CZW. TVP 2 17:15

Promyk nadziei

„Promyk nadziei" to serial turecki, który na antenie TVP 2 zastąpi popularnego „Więźnia miłości". Opowiada skomplikowaną historię rodziny, która została rozdzielona w dramatycznych okolicznościach.
Ömer (Fatih Ayhan), niesłusznie skazany za kradzież, trafia do więzienia. Jego żona, Ipek (Gülşah Aydın), pod wpływem silnych emocji, zaczyna przedwcześnie rodzić. Nie wie jednak, że to jej chciwy kuzyn Halil i jego żona Neslihan (Esin Civangil) posłali jej męża za kratki. Po porodzie Neslihan, chcąc rozdzielić Ipek i Ömera, zabiera jej nowo narodzone dziecko i oddaje na pewną śmierć Kadirowi. Jednak Kadir i jego żona Selma nie potrafią skrzywdzić dziewczynki, postanawiają wychować Bahar (Isabella Damla Güvenilir) jak własną córkę.

Jedenaście lat później Ömer wraca - tym razem jako odnoszący sukcesy biznesmen - i chce zemścić się za swoje krzywdy...
W rolę Bahar wciela się Isabella Damla Güvenilir, którą widzowie pamiętają z tytułowej roli w serialu „Elif".
Odcinki będą emitowane od poniedziałku do piątku o godzinie 17:15 w TVP2

DRAMAT SOBOTA TVP 1 21:35

Papillon. Motylek

Remake opartego na autentycznych wydarzeniach słynnego filmu Franklina J. Schaffnera z 1973 r., w którym główne role zagrali Steve McQueen jako Henri „Papillon" Charriere oraz Dustin Hoffman jako Louis Dega. W nakręconym 44 lata później remake'u tytułową postać odtwarza Charlie Hunnam, a jego współtowarzysza niedoli Louisa Degę - Rami Malek.
Paryż. Henri „Papillon" Charriere jest drobnym złodziejaszkiem. Prowadzi pełne przygód i niebezpieczeństw życie. Kiedy zostaje niesłusznie oskarżony o morderstwo, którego nie popełnił, uznany winnym i skazany na dożywocie, trafia do Diabelskiej Wyspy - więzienia owianego złą sławą w Gujanie Francuskiej. Praca ponad ludzkie siły, głód, brutalne traktowanie przez strażników i współwięźniów,

choroby tropikalne i ciężkie warunki klimatyczne - to wszystko zmienia życie więźniów w koszmar. Papillon zaprzyjaźnia się z osadzonym fałszerzem, milionerem, Louisem Degą. Mężczyźni postanawiają połączyć siły i razem planują ucieczkę. Wielu więźniów próbowało się już stamtąd wyrwać, jednak nikomu się nie udało.

KOMEDIA ROMANT. PIĄTEK TVN 20:05

Planeta singli II

Związek Ani (Agnieszka Więdłocha) i Tomka (Maciej Stuhr) przechodzi kryzys. On, showman celebryta, nie ma zamiaru się ustatkować. Ania ma nadzieję na poważny związek i małżeństwo. Różnice w oczekiwaniach powodują, że zakochani oddalają się od siebie. Tymczasem Aleksander (Kamil Kula), bogaty właściciel aplikacji „Planeta Singli", jest zauroczony Anią.

DRAMAT NIEDZIELA TVP 2 21:55

Przyrzeczenie

Imperium Osmańskie, 1915 r. Mikael Boghosian (Oscar Isaac) przybywa do Konstantynopola. Zamierza spełnić marzenia i rozpocząć studia medyczne. Poznaje Anę Khesarian (Charlotte Le Bon), narzeczoną amerykańskiego fotoreportera Chrisa Myersa (Christian Bale). Rozpoczyna romans z kobietą. Tymczasem imperium zaczyna drżeć w posadach.

PIĄTEK 19 Marca

TVP 1 (DVB T)

7.00 Transmisja mszy świętej **7.30** Agape **8.00** Wiadomości **8.15** Kwadrans polityczny **8.40** Ranczo (71) **9.35** Komisarz Alex (179) **10.35** Ojciec Mateusz (279) **11.25** Kasta **12.00** Wiadomości **12.10** Agrobiznes **12.30** Agropogoda **12.35** Magazyn rolniczy **12.55** Bliskie spotkania ze zwierzętami **14.00** Elif (940) – serial obyczajowy Turcja 2018

15.00 Wiadomości
15.15 Alarm! – magazyn
15.35 Gra słów. Krzyżówka
16.05 Przysięga (375)
17.00 Teleexpress
17.15 Jaka to melodia?
17.55 Klan (3774)
18.20 Kasta
18.55 Jeden z dziesięciu
19.30 Wiadomości
20.10 Alarm! – magazyn
20.30 Leśniczówka (359)
21.00 Ojciec Mateusz (318)
Adam Dormut zażądał rozwodu, wkrótce potem zniknął. Policja podejrzewa, że mogło dojść do tragicznej w skutkach sprzeczki małżeńskiej. Okazuje się, że matka Adama również niedawno zaginęła.
21.55 Wyjście awaryjne
♦♦♦ – komedia Polska 1982
Reż. Roman Załuski, wyk. Bożena Dykiel, Jerzy Michotek, Maria Gładkowska
23.40 Głębia oceanu
♦♦♦ – dramat USA 1999
Reż. Ulu Grosbard, wyk. Michelle Pfeiffer, Treat Williams, Whoopi Goldberg
1.35 S.W.A.T. – jednostka specjalna (31)

TVP 2 (DVB T)

6.20 Anna Dymna – spotkajmy się **6.50** Familiada **7.30** Pytanie na śniadanie **10.40** Panorama **10.50** Pytanie na śniadanie **11.15** Policzmy się dla Polski **11.25** Dookoła Bałtyku – magazyn kulinarny **11.50** Barwy szczęścia (2409) **12.30** Koło fortunyy **13.15** Kozacka miłość (74) **14.05** Va banque – teleturniej **14.35** Na sygnale (252) – serial obyczajowy Polska

15.10 Górscy ratownicy (28) – serial akcji Niemcy
16.00 Koło fortuny – program rozrywkowy
16.35 Familiada – teleturniej
17.15 Promyk nadziei (1) – serial obycz. Turcja 2019
18.00 Panorama
18.20 Va banque – teleturniej
18.45 Kozacka miłość (75) – serial obyczajowy Rosja/Ukraina
19.35 Barwy szczęścia (2409, 2410) – serial obyczajowy Polska
20.35 Dance Dance Dance – program rozrywkowy
22.55 Muzyka, taniec, zabawa
23.55 A psa biorę ja
♦♦♦ – komedia USA 2016
Reż. Huck Botko, wyk. Alicia Silverstone, Ryan Kwanten, Randall Batinkoff
Olive i Clay decydują się na rozwód po sześciu latach małżeństwa. Choć majątek udaje się podzielić polubownie, kłopotliwą kwestią okazuje się opieka nad ukochanym czworonogiem.
1.40 Pod nadzorem – film akcji
♦ USA/Kanada 2003

Polsat (DVB T)

5.25 Telezakupy TV Okazje **6.00** Nowy dzień z Polsat News **8.40** Malanowski i Partnerzy **9.40** Sekrety rodziny **10.40** Dlaczego ja? **11.40** Gliniarze **12.50** Wydarzenia **13.25** Interwencja – magazyn **13.40** Trudne sprawy (1006) – serial fabularno-dokumentalny **14.40** Dlaczego ja? (1052) – serial fabularno-dokumentalny Polska

15.50 Wydarzenia
16.10 Pogoda
16.15 Interwencja – magazyn
16.30 Na ratunek 112 (528)
17.00 Gliniarze (537)
Dochodzi do napadu na urzędnika miejskiego i jego żonę. Sprawca kradnie ich nowo zakupiony samochód. W toku śledztwa wychodzi na jaw, że kobieta miała utrzymanka.
18.00 Pierwsza miłość (3196) – serial Polska
18.50 Wydarzenia
19.25 Gość „Wydarzeń"
20.05 Twoja twarz brzmi znajomo – program rozrywkowy
22.10 Love Island. Wyspa miłości – reality show
23.10 Daredevil – film sensacyjny
♦♦♦ USA/Chiny 2003
Reż. Marc Steven Johnson, wyk. Ben Affleck, Colin Farrell, Jennifer Garner
Oślepiony radioaktywnymi odpadami prawnik zaczyna walczyć z przestępczością jako superbohater.
1.35 A.I.: sztuczna inteligencja
♦♦♦♦ – film sf USA/W. Bryt. 2001
4.40 Disco gramy!

TVN (DVB T)

5.45 Uwaga! **6.00** Ukryta prawda **7.00** Kuchenne rewolucje: Zajazd „Leśna Chata", Kraszków koło Opoczna **8.00** Dzień Dobry TVN **11.35** Doradca smaku – magazyn kulinarny **11.45** Ukryta prawda – serial fabularno-dokumentalny **13.50** LAB (24) – serial kryminalny Polska **14.55** Szpital (369) – serial fabularno-dokumentalny

15.55 Kuchenne rewolucje: Karczma „Leśniczanka", Wielbark – reality show
17.00 LAB (25) – serial Polska
18.00 Ukryta prawda (1233)
Ze względu na pandemię Judyta i jej mąż mają coraz większe problemy. Grzegorz zaczyna robić się agresywny. W końcu podnosi rękę na żonę i córkę.
19.00 Fakty
19.25 Uwaga! Koronawirus
19.55 Uwaga! – magazyn
20.05 Planeta singli II – komedia
♦♦♦ romantyczna Polska 2018
Reż. Sam Akina, wyk. Agnieszka Więdłocha, Maciej Stuhr, Danuta Stenka
22.30 Kryjówka – film sensacyjny
♦♦♦ USA/RPA/Japonia 2012
Reż. Daniel Espinosa, wyk. Denzel Washington, Ryan Reynolds, Vera Farmiga
Denzel Washington i Ryan Reynolds – jeden z ciekawszych hollywoodzkich duetów aktorskich. Pierwszy jest niebezpiecznym człowiekiem, którego drugi musi pilnować i eskortować...
1.00 Kuba Wojewódzki

TVN 7 (DVB T)

7.55 Zakochani po uszy (306) **8.25** Ukryta prawda **11.25** Ten moment **11.55** Szpital **12.55** Szkoła **13.55** Sąd rodzinny **14.55** Sędzia Anna Maria Wesołowska **15.55** Ukryta prawda **16.55** Brzydula (107) **17.30** Rozwód. Walka o wszystko **18.30** Ten moment **19.00** Ukryta prawda **20.00** Brzydula (108) **20.30** Ślub od pierwszego wejrzenia **21.30** ♦♦♦ Sposób na teściową – komedia romant. USA/Niemcy 2005, reż. Robert Luketic, wyk. Jennifer Lopez **23.40** ♦♦♦ Ta podstępna miłość – komedia romant. USA 1997, reż. Carl Reiner **1.55** Druga strona medalu

TVP Kultura (DVB T)

8.30 Kronos **9.15** ♦♦♦♦ Marty – film obyczajowy USA 1955 **11.00** Rodzina Połanieckich (1) – serial obyczajowy Polska 1978**12.25** Tyrmand **13.30** Scena taneczna **14.30** Wydarzenie aktualne **15.05** Duch Bauhausu **16.10** ♦♦♦ Mur – film obyczajowy Polska 2014 **17.45** Co dalej? **18.00** Rok 2020 **18.30** Informacje kulturalne **19.00** Reżyserzy **20.05** ♦♦♦♦ The Square – komediodramat Szwecja/Niemcy/Francja/Dania/USA 2017 **22.40** Tego się nie wytnie **0.05** Tego się nie wytnie ekstra **0.25** Gomorra (39)

TVP Sport (DVB T)

11.10 Gala boksu zawodowego **13.30** (L) MMA – ONE Championship: Fists of Fury III w Singapurze **16.05** Piłka ręczna – PGNiG Puchar Polski: Łomża VIVE Kielce – Orlen Wisła Płock **17.40** Piłka ręczna: Studio **18.50** (L) Piłka ręczna – Mecz towarzyski kobiet: Polska – Czechy **20.15** (L) Gala boksu zawodowego: MB Boxing Night 9: Spring Punch **22.00** Sportowy wieczór **22.20** (L) Gala boksu zawodowego: MB Boxing Night 9: Spring Punch – walka wieczoru: Robert Parzęczewski – Facundo Nicolás Galovar

TV 4 (DVB T)

6.00 Gliniarz i prokurator (15) **7.00** Strażnik Teksasu (36) **8.00** Nasz nowy dom **9.00** Sędzia Judy **9.25** Z miłości do dziecka (33) **10.25** Nowe sekrety sąsiadów (5) **10.55** Detektywi w akcji (15) **11.55** Kobra – oddział specjalny (1) **12.55** STOP Drogówka **13.55** Rubi (15) **14.55** Z miłości do dziecka (34) **16.00** Policjantki i policjanci (734) **17.00** Nowe sekrety sąsiadów (9-12) **19.00** Policjantki i policjanci (735) **20.00** Gwiazdy kabaretu **22.00** Sprawiedliwi – wydział kryminalny (450, 451) **0.05** ♦♦ Zabić Salazara – film akcji Monaco/USA/Rumunia 2017

TV Trwam (DVB T)

12.55 Lusaka Bauleni **13.10** Aktywna zima **13.30** Msza Święta **14.30** Zrozumieć antycywilizacje **15.00** Modlitwa w Godzinie Miłosierdzia **15.20** Mocni w wierze **16.10** Siódmy sakrament **16.35** Świat na wyciągnięcie ręki **17.00** Droga Krzyżowa ze św. S. Faustyną Kowalską **17.30** Antykultura **18.00** Msza święta z Sanktuarium św. Józefa w Toruniu **19.30** Opowieści Theo **20.00** Informacje **20.20** Różaniec **21.00** Apel Jasnogórski **21.40** Polski punkt widzenia **22.00** Ziemia obiecana (129) **22.45** Tydzień, który zmienił świat

TV Puls (DVB T)

7.00 Nash Bridges (107, 108) **9.00** Lombard. Życie pod zastaw (114, 373) **11.00** Zbuntowany anioł (34) **12.00** Zaklinaczka duchów (103, 104) **14.00** Lombard. Życie pod zastaw (115, 116) **16.00** Rodzinny interes (144, 145) **18.00** Lombard. Życie pod zastaw (373, 374) **20.00** ♦♦♦ Zemsta Sokoła – film USA 2014, reż. Ernie Barbarash, wyk. Neal McDonough **22.00** ♦♦♦ Ostateczna rozgrywka – thriller W. Bryt. 2018 **0.00** ♦♦ Strzelec wyborowy – film akcji Czechy/W. Bryt./Fr./Hiszp. 1995

♦♦♦♦♦ koniecznie ♦♦♦♦ zdecydowanie tak ♦♦♦ możesz ♦♦ nie musisz ♦ zdecydowanie nie ● dla dorosłych (L) na żywo

DVB T stacje dostępne w naziemnej telewizji cyfrowej

eprasa.pl f24c0e450b

SOBOTA 20 Marca

TVP 1

7.00 Transmisja mszy św. **7.35** Rok w ogrodzie **8.15** Wojsko-polskie.pl **8.40** Pełnosprawni **9.10** Prywatne życie zwierząt: Kamuflaż **9.45** Miejsca kultu na świecie – serial dokumentalny **10.50** Sprawa dla reportera **12.00** ♦♦♦♦ Płonące siodła – western USA 1974 **13.45** Okrasa łamie przepisy **14.15** Z pamięci **14.25** Ozdrowieńcy **14.55** Policzmy się dla Polski

15.05 Sekretne życie kotów – program rozrywkowy
16.00 To był rok! – program rozrywkowy
17.00 Teleexpress
17.30 Jaka to melodia? – teleturniej muzyczny
18.25 Stulecie Winnych (28) – serial obyczajowy
19.30 Wiadomości
20.10 Alarm! – magazyn
20.35 Komisarz Alex (186) – serial kryminalny Polska
Kasiarz Magik niedawno opuścił więzienie. Mężczyzna przyjmuje zlecenie od tajemniczego zleceniodawcy. Ma okraść sejf. Kiedy włamuje się do willi, zastaje pusty sejf, a w sypialni zwłoki dwóch osób.
21.35 Papillon. Motylek ♦♦♦♦ – dramat Czechy/ /Hiszpania/USA 2017
Reż. Michael Noer, wyk. Charlie Hunnam, Rami Malek, Eve Hewson
23.55 Wyjście awaryjne ♦♦♦ – komedia Polska 1982
Reż. Roman Załuski, wyk. Bożena Dykiel, Jerzy Michotek, Maria Gładkowska, Andrzej Golejewski

TVP 2

5.50 Barwy szczęścia (2406, 2407) – serial obyczajowy **6.55** M jak miłość (1574) – serial obyczajowy **7.55** Pytanie na śniadanie – magazyn **11.10** Rodzinny ekspres – magazyn poradnikowy **11.45** Dance Dance Dance – program rozrywkowy Polska 2021 **14.00** Familiada – teleturniej **14.35** Koło fortuny – program rozrywkowy Polska 2021

15.15 Wojciech Cejrowski – boso przez świat: Peru. Inkowie – cykl reportaży
15.45 Smaki świata po polsku
16.20 Na dobre i na złe (802) – serial Polska
17.25 Na sygnale (297)
Anna zostaje zaatakowana przez kłótliwego, pijanego pacjenta. Piotr, stając w obronie kobiety, rzuca się na agresora z pięściami. Sonia wraca po przerwie do pracy. Kuba postanawia z nią porozmawiać.
17.50 Słowo na niedzielę
18.00 Panorama
18.30 Postaw na milion – teleturniej
19.25 Rodzinka.pl (161) – serial komediowy Polska
20.00 The Voice Kids – program rozrywkowy
22.15 Kabaret. Super Show Dwójki – program rozrywkowy
23.20 Hity wszech czasów – program muzyczny
0.20 Teściowie ♦♦♦ – komedia sensacyjna USA/ Niemcy/Kanada 2003
Reż. Andrew Flaming wyk. Michaell Douglas

Polsat

5.25 Telezakupy TV Okazje **6.00** Nowy dzień z Polsat News **8.10** Dawno temu w trawie – film animowany USA 1998 **10.10** Ewa gotuje – magazyn kulinarny **10.40** Nasz nowy dom **12.40** Design Dream. Pojedynek na wnętrza – program rozrywkowy **13.40** Łowcy nagród – teleturniej **14.40** Rolnicy. Podlasie – serial dokumentalny

15.45 Więzienie – serial dok.
17.45 Chłopaki do wzięcia – telenowela dokumentalna
18.50 Wydarzenia
19.25 Gość „Wydarzeń"
20.05 Kowalscy kontra Kowalscy (5, 6) – serial komediowy Polska
odc.5 Piotr zabiera Nikodema do firmy. Okazuje się, że najlepszy sprzedawca zostawił na biurku kluczyki do kabrioletu.
odc.6 Dzięki wstawiennictwu Piotra Nikodem dołącza do klasy Janka. Mężczyzna pożycza Henrykowi samochód, by odwiózł synów do szkoły.
21.05 Piękni i bezrobotni (5, 6) – serial komediowy
22.05 Vabank 2, czyli riposta ♦♦♦♦ – komedia kryminalna Polska 1985
Reż. Juliusz Machulski, wyk. Jan Machulski, Leonard Pietraszak, Bronisław Wrocławski
0.30 Bad Ass: Twardziel ♦♦♦ – film sensacyjny USA 2012
Reż. Craig Moss
2.30 Tajemnice losu
4.40 Disco gramy!

TVN

5.10 Uwaga! – magazyn **5.25** Ukryta prawda – serial fabularno-dokumentalny **6.25** Kuchenne rewolucje: Restauracja „Łabędź", Pyskowice – reality show **7.25** Efekt domina – cykl reportaży **8.00** Dzień Dobry TVN – magazyn **11.30** Brzydula (104-108) – serial obyczajowy Polska **14.00** Na Wspólnej (3187-3190) – serial obyczajowy Polska

15.50 MasterChef Junior
17.25 Efekt domina
Dominika Kulczyk odwiedza mieszkańców obozu dla przesiedleńców w Ježevacu, którzy przeżyli masakrę w Srebrenicy z 1995 roku. Rozmawia z kobietami, które zdecydowały się wrócić do Srebrenicy.
18.00 Kuchenne rewolucje: Restauracja „Gorąca patelnia", Kraków
19.00 Fakty
19.45 Uwaga! – magazyn
20.00 Power Couple – reality show
21.30 Siostry – komedia USA 2015 ♦♦♦ Reż. Jason Moore, wyk. Amy Poehler, Tina Fey, Maya Rudolph
Kate i Maura przyjeżdżają do rodzinnego domu, by zabrać rzeczy ze swoich dawnych pokoi. Rodzice postanowili sprzedać posiadłość, w której kobiety spędziły dzieciństwo i młodość. Siostry postanawiają urządzić wielką imprezę.
0.00 Król Skorpion II: Narodziny wojownika ♦♦ – film sensacyjny USA/RPA/Niemcy 2008
Reż. Russell Mulcahy
2.20 Uwaga!

TVN 7

7.20 Ukryta prawda **9.20** Ten moment **9.50** Hotel Paradise **11.45** Ten moment **12.15** Neurochirurg **13.15** ♦ Pluto Nash – komedia USA/Australia 2002 **15.15** ♦♦♦ Dorwać Smarta – komedia USA 2008 **17.35** ♦♦♦♦ Godzilla – film sf USA/Japonia 2014, reż. Gareth Edwards, wyk. Aaron Taylor-Johnson **20.00** ♦♦♦ Kac Vegas w Bangkoku – komedia USA/Tajlandia 2011, reż. Todd Phillips, wyk. Bradley Cooper **22.15** ♦♦♦ Firewall – film sensac. USA 2006, reż. Richard Loncraine, wyk. Harrison Ford **0.30** ♦♦♦ Nauka jazdy – komedia USA/W. Bryt. 2014

TV 4

8.00 Galileo **10.05** ♦♦♦ W 80 dni dookoła świata – film przygodowy USA/ Niemcy/Irlandia/W. Bryt. 2004 **12.35** STOP Drogówka **13.45** ♦♦ Agent XXL: Rodzinny interes – komedia sensacyjna USA 2011 **16.00** Policjantki i policjanci (731-733) **19.00** Galileo **20.00** Policjantki i policjanci (734, 735) – serial obyczajowy **22.00** Sprawiedliwi – wydział kryminalny (452, 453) **0.00** ♦♦♦ Oczy anioła – thriller USA 2001 **2.10** Graffiti **2.25** Disco Polo Life **3.25** Top 10 lista przebojów

TVP Kultura

8.30 Filmy anim. **9.20** Awantura o Basię (11, 12) **10.35** ♦♦♦♦♦ Dziewczyny do wzięcia – kom. Polska 1972 **11.30** Kariera Nikodema Dyzmy (7) **12.45** Urodzeni artyści **13.25** Stawka większa niż życie – spektakl teatralny Polska 1965 **14.30** Tego się nie wytnie **16.00** ♦♦♦ Pieśń bez końca – dramat USA 1960**18.15** Tamte lata, tamte dni **18.45** David Bowie – ostatnie pięć lat **20.00** ♦♦♦ Odyseja – film biograf. Belgia/Austria 2016 **22.10** Dire Straits: on the Night **23.55** ♦♦♦♦ Głowa do wycierania – horror USA 1977

TV Trwam

10.35 Polski punkt widzenia **11.00** Kropelka radości **12.20** Filmowe życiorysy **13.00** Aktywna zima **13.30** Msza Święta **14.35** Święty Piotr Julian Eymard **15.30** Wierzę w Boga **16.10** Wilhelm Pluta – „biskup rodziny" **17.00** Z Parlamentu Europejskiego **17.30** Mocni jego mocą **18.15** Rozmowy niedokończone **19.30** Katecheza ks. bp. A. Długosza **20.00** Informacje **20.20** Różaniec **21.00** Apel Jasnogórski **21.40** Polski punkt widzenia **22.00** Mojżesz – 10 przykazań **23.00** Głos serca (56) **23.45** Filmowe życiorysy

TVP Sport

7.40 (L) Biegi narciarskie – Ski Classics: Zawody w Åre – Vårådalsrennet **12.35** Stan futbolu **14.10** (L) Piłka ręczna – PGNiG Superliga: MKS Zagłębie Lubin – Azoty Puławy **16.05** Piłka nożna – Liga Mistrzów UEFA: Bayern Monachium – SS Lazio **18.10** Oko w oko: Wywiad z Paulo Sousą **19.50** (L) Piłka nożna – PKO BP Ekstraklasa: Lech Poznań – Jagiellonia Białystok **22.30** Sportowy wieczór **23.10** Gala boksu: MB Boxing Night 9: Spring Punch – walka wieczoru: Robert Parzęczewski – Facundo Nicolás Galovar

TV Puls

6.00 Łowcy skarbów (13) **7.00** Taki jest świat **8.00** Lombard. Życie pod zastaw (21-22, 112-116, 370-374) – serial obyczajowy **20.00** ♦♦♦ American Assassin – thriller USA 2017 **22.05** ♦♦♦ Pakt z mordercą – thriller USA/Hiszpania/ Niemcy 2017, reż. Jonathan Mostow, wyk. Odeya Rush **23.55** ♦♦♦ Eliminatorzy – film akcji USA/W. Bryt. 2016 **1.50** Castle (53) **2.45** Taki jest świat **3.25** Na jedwabnym szlaku **4.00** Menu na miarę **4.35** Z archiwum policji

♦♦♦♦♦ koniecznie ♦♦♦♦ zdecydowanie tak ♦♦♦ możesz ♦♦ nie musisz ♦ zdecydowanie nie ● dla dorosłych (L) na żywo

DVB-T stacje dostępne w naziemnej telewizji cyfrowej

NIEDZIELA 21 Marca

TVP 1

7.00 Msza święta z Krakowa **8.00** Tydzień **8.30** Zakochaj się w Polsce **9.00** Weterynarze z sercem **9.30** Przyrodnik na tropie **10.05** Wielkie rodziny **10.55** Słowo na niedzielę **11.00** Transmisja mszy świętej z Jasnej Góry **12.00** Anioł Pański **12.15** Między ziemią a niebem **12.50** Pasterz **13.15** Na ratunek młodym szympansom **14.15** Z pamięci **14.25** Okrasa łamie przepisy

15.05 Komisarz Alex (186)
16.05 Sekretne życie kotów
17.00 Teleexpress
17.30 Ojciec Mateusz (318)
Adam Dormut zażądał rozwodu, wkrótce potem zniknął. Policja podejrzewa, że mogło dojść do tragicznej w skutkach sprzeczki małżeńskiej. Okazuje się, że matka Adama również niedawno zaginęła.
18.30 Jaka to melodia?
19.30 Wiadomości
20.15 Stulecie Winnych (29)
Kasia gra w szkolnych etiudach, zdobywa na studiach coraz większą popularność. Andzia jest zaniepokojona tym, że Benek zaleca się do Soni. Prosi Stanisława o interwencję.
21.15 To był rok!
W odcinku poświęconym rokowi 1975 wystąpią Alicja Majewska i Krzysztof Tyniec. Przebój „Kung-Fu Fighting" zaśpiewa Nick Sincler.
22.20 Grace, księżna Monako ♦♦♦ – film biograficzny Francja/Belgia/Włochy 2014
Reż. Olivier Dahan
0.10 Papillon. Motylek – dramat ♦♦♦♦ Czechy//Hiszpania/USA 2017

TVP 2

5.20 Barwy szczęścia (2408-2410) – serial obyczajowy Polska2021 **6.55** M jak miłość (1575) – serial obyczajowy Polska **7.55** Pytanie na śniadanie – magazyn telewizji śniadaniowej **11.15** Dookoła Bałtyku – magazyn kulinarny **11.45** The Voice Kids – program rozrywkowy **14.00** Familiada – teleturniej **14.35** Koło fortuny – program rozrywkowy

15.15 Szansa na sukces. Opole 2021: Piosenki Czesława Niemena – show
16.15 Na sygnale (298)
Kuba postanawia przedstawić Basi swojego kolegę ze studiów. Szczęsny uważa, że doktor Góra powinien zawrzeć bliższą znajomość z pacjentką Jolą. Piotr rusza na pomoc domniemanej ofierze napaści.
16.45 Lajk! – magazyn
17.00 Zainwestuj w marzenia: Budżet przedsiębiorstwa
17.15 Moje życie XXL – real tv
18.00 Panorama
18.30 Wojciech Cejrowski – boso przez świat: Peru
19.00 Smaki świata po polsku
19.25 Rodzinka.pl (162)
20.00 Postaw na milion
20.55 Wszystko dla mojej córki – film dokumentalny
21.55 Przyrzeczenie – dramat ♦♦♦ Hiszpania/USA 2016
Reż. Terry George, wyk. Oscar Isaac, Christian Bale, Charlotte Le Bon
0.20 Głowa rodziny – dramat Kanada/USA 2016 ♦♦♦
Reż. Mark Williams, wyk. Gretchen Mol, Gerard Butler

Polsat

5.25 Telezakupy TV Okazje – program reklamowy **6.00** Nowy dzień z Polsat News – magazyn informacyjny **8.45** Madagaskar – film animowany USA 2005, reż. Eric Darnell **10.45** ♦♦♦ Spider-Man 3 – film akcji USA 2007, reż. Sam Raimi, wyk. Tobey Maguire, Kirsten Dunst, James Franco **13.45** Ninja Warrior Polska – show Polska 2021

15.45 Twoja twarz brzmi znajomo – program rozrywkowy
17.40 Design Dream. Pojedynek na wnętrza
Uczestnicy otrzymują zadanie zaprojektowania kuchni dla wielopokoleniowej rodziny. Kto tym razem najlepiej poradzi sobie z zadaniem, a kto odpadnie z dalszej rywalizacji?
18.50 Wydarzenia
19.30 Państwo w państwie – program publicystyczny
20.00 Kabaret na żywo – Klinika Skeczów Męczących
22.10 Love Island. Wyspa miłości – reality show
23.20 Botoks ♦♦ – dramat Polska 2017
Reż. Patryk Vega, wyk. Olga Bołądź, Agnieszka Dygant, Katarzyna Warnke
Losy czterech kobiet pracujących w służbie medycznej splatają się w szpitalu, gdzie dochodzi do wielu nielegalnych przedsięwzięć.
2.05 Szklana pułapka 5 ♦♦♦ – film sensacyjny USA/W. Bryt./Węgry 2013
Reż. John Moore
wyk. Bruce Willis

TVN

5.25 Ukryta prawda **6.25** Kuchenne rewolucje **7.25** Nowa Maja w ogrodzie **7.55** Akademia ogrodnika– magazyn poradnikowy **8.00** Dzień Dobry TVN **11.30** Efekt domina – cykl reportaży Polska **12.05** Co za tydzień – magazyn **12.55** Tajemnica zawodowa (5) – serial obyczajowy Polska **13.55** Power Couple – reality show Polska 2021

15.30 Planeta singli II – komedia ♦♦♦ romantyczna Polska 2018
Reż. Sam Akina, wyk. Agnieszka Więdłocha, Maciej Stuhr, Danuta Stenka
18.00 Równi sobie
Agnieszka samotnie wychowuje dwójkę dzieci. Sytuacja rodziny jest trudna, lecz Konstancja, właścicielka firmy i mama dorastających córek, wyciąga do niej pomocną dłoń.
19.00 Fakty
19.45 Uwaga! – magazyn
20.00 MasterChef Junior – program rozrywkowy
21.30 Szybko i wściekle ♦♦♦ – film sensacyjny USA/Japonia 2009
Reż. Justin Lin, wyk. Vin Diesel, Paul Walker, Jordana Brewster
Przestępca oraz tropiący go agent łączą swoje siły i przenikają do narkotykowego gangu, by dopaść jego przywódcę.
23.50 Śmiertelna wyliczanka ♦♦♦ – thriller USA 2002
Reż. Barbet Schroeder, wyk. Sandra Bullock, Ryan Gosling, Agnes Bruckner

TVN 7

7.20 Ukryta prawda **9.20** Ten moment **9.50** Hotel Paradise **11.45** Ten moment **12.15** Neurochirurg **13.15** Ukryta prawda **15.10** Ślub od pierwszego wejrzenia **16.10** ♦♦♦ Street Dance – film muz. W. Bryt. 2010 **18.15** ♦♦♦ Johnny English – komedia sensac. W. Bryt./Fr./USA 2003, reż. Peter Howitt, wyk. Rowan Atkinson **20.00** ♦♦ Geostorm – film sensac. USA 2017, reż. Dean Devlin, wyk. Gerard Butler **22.20** ♦♦♦♦ Bez przebaczenia – western USA 1992, reż. Clint Eastwood, wyk. Clint Eastwood **1.00** ♦♦♦ Na pokuszenie – thriller USA 2017

TV 4

6.00 Szczenięce lata Toma i Jerry'ego **6.35** Scooby-Doo! Frankenstrachy – film animowany USA 2014 **8.00** Alvin i wiewiórki III – film animowany USA 2011 **9.55** Galileo **10.55** STOP Drogówka **11.55** Gwiazdy kabaretu **12.55** ♦♦♦ Wciąż ją kocham – melodramat USA 2010 **15.10** ♦♦♦♦ Joe Black – melodramat USA 1998 **19.00** Galileo **20.00** ♦♦♦♦ Hellboy – film fantasy USA 2004 **22.35** ♦♦♦ Nożownik – thriller USA 2003 **0.30** Gwiazdy kabaretu **1.35** Śmierć na 1000 sposobów

TVP Kultura

10.15 „Parada" Satie'ego **10.40** Arsene Lupin (12) **11.40** Trzeci punkt widzenia **12.15** Plakat – narodziny nowoczesnej reklamy **13.25** ♦♦♦ Odyseja – film Belgia 2016 **15.30** XXI Festiwal Bachowski w Świdnicy **17.15** Studio Kultura – niedziela z... **18.10** Filmy anim. **19.10** Jeden dzień z życia **19.30** From the Green Hill – film anim. **20.00** ♦♦♦♦ Manchester by the Sea – dramat USA 2016 **22.20** Scena taneczna **23.25** Trzeci punkt widzenia **23.50** ♦♦♦♦ Aquarius – dramat Brazylia/Francja 2016

TV Trwam

9.30 Msza Święta z Jasnej Góry **10.40** Cuda Jezusa **11.30** Jesteśmy katolikami **12.00** Anioł Pański z Ojcem Świętym **12.20** Wieś – to też Polska **13.30** Papież Polak do rodaków **14.00** Opowieść o Zbawicielu **16.10** Koncert życzeń **17.00** Zostań żołnierzem RP **17.15** Gorzkie żale **18.15** Rozmowy niedokończone **19.30** Opowieści biblijne z Nowego Testamentu **20.00** Informacje **20.20** Różaniec **21.00** Apel Jasnogórski **21.45** Cuda Jezusa **22.35** Jezusie, ulituj się nad nami! **23.00** Jak my to widzimy... **23.30** Tam, gdzie Bóg płacze

TVP Sport

10.55 (L) Piłka nożna – Ekstraliga kobiet: Górnik Łęczna – Czarni Sosnowiec **13.05** Gala boksu zawodowego: MB Boxing Night 9: Spring Punch – walka: Robert Parzęczewski – Facundo Nicolás Galovar **14.05** (L) Piłka ręczna: PGNiG Superliga: Górnik Zabrze – Sandra SPA Pogoń Szczecin **16.05** Zawody siłaczy – WSM – World's Strongest Man: Finał – Mariusz Pudzianowski **19.25** (L) Piłka nożna – 2. Liga: GKS Katowice – Górnik Polkowice **21.30** Sportowy wieczór **22.10** Snooker – Mistrzostwa Polski: Zawody w Lublinie – finał

TV Puls

9.00 ♦♦♦ Sezon na psa – komedia USA 2018 **11.20** ♦♦♦ Królewna Śnieżka – film fantasy USA/Kanada 2012 **13.30** ♦♦♦ Grające drzewko – film fantasy Niemcy 2016 **14.45** ♦♦♦ Mała Syrenka – film fantasy Niemcy 2013 **15.55** ♦♦♦ Matylda – film fantasy USA 1996 **17.55** ♦♦♦ Pokojówka na Manhattanie – komedia USA 2002 **20.00** ♦♦♦ Plan ucieczki – film sensacyjny USA 2013, reż. Mikael Håfström, wyk. Sylvester Stallone **22.10** ♦♦♦ Zabójcza przesyłka – film akcji USA 2019 **0.05** ♦♦ Saperzy – film USA 1998

♦♦♦♦♦ koniecznie ♦♦♦♦ zdecydowanie tak ♦♦♦ możesz ♦♦ nie musisz ♦ zdecydowanie nie ● dla dorosłych (L) na żywo

DVB-T stacje dostępne w naziemnej telewizji cyfrowej

eprasa.pl f24c0e450b

PONIEDZIAŁEK 22 Marca

TVP 1

7.00 Transmisja mszy św. **7.30** Okiem wiary **8.00** Wiadomości **8.30** Policzmy się dla Polski **8.40** Ranczo (72) **9.35** Komisarz Alex (180) **10.35** Ojciec Mateusz (280) **11.25** Kasta **11.50** Policzmy się dla Polski **12.00** Wiadomości **12.10** Agrobiznes **12.30** Agropogoda **12.35** Rok w ogrodzie extra **12.50** Na ratunek młodym szympansom **14.00** Elif (941)

15.00 Wiadomości
15.15 Alarm! – magazyn
15.35 Gra słów. Krzyżówka
16.05 Przysięga (376)
17.00 Teleexpress
17.15 Jaka to melodia?
17.55 Klan (3775)
18.20 Kasta (106)
18.55 Jeden z dziesięciu
19.30 Wiadomości
20.10 Alarm! – magazyn
20.30 Leśniczówka (360)
21.00 Teatr Telewizji: Ravensbrück. Miasto kobiet – spektakl Polska 2021 Reż. Zbigniew Brzoza, wyk. Barbara Prokopowicz Opowieść o sile kobiet, które w nieludzkich warunkach potrafiły zachować godność dzięki solidarności. Monodram został oparty na książce Wandy Półtawskiej „I boję się snów".
22.40 Kiedy ten wiatr ustanie – film dok. Polska 2016 Film o krymsko-tatarskiej rodzinie żyjącej na terenie okupowanego Krymu. Cztery osobiste historie skupiają jak w soczewce doświadczenia ludzi żyjących pod presją politycznego reżimu.
0.00 Warto rozmawiać

TVP 2

7.20 Policzmy się dla Polski **7.30** Pytanie na śniadanie **10.40** Panorama **10.45** Pytanie na śniadanie **11.10** Policzmy się dla Polski **11.25** Rodzinka.pl (118) **11.50** Barwy szczęścia (2410) **12.30** Koło fortuny **13.05** Policzmy się dla Polski **13.15** Kozacka miłość (75) – serial obyczajowy **14.05** Va banque – teleturniej **14.35** Na sygnale (253) – serial obyczajowy Polska

15.05 Górscy ratownicy (29)
15.50 Zainwestuj w marzenia
16.00 Koło fortuny
16.35 Familiada – teleturniej
17.15 Promyk nadziei (2) – serial obyczajowy Turcja
18.00 Panorama
18.20 Va banque – teleturniej
18.45 Kozacka miłość (76) – serial Rosja/Ukraina
19.35 Barwy szczęścia (2410, 2411) – serial Polska
20.40 Kulisy „M jak miłość"
20.55 M jak miłość (1576) – serial Polska
21.50 Sanditon (4) Clara, rywalizująca z Esther i Edwardem o spadek po lady Denham, podgląda parę w intymnej sytuacji. Miłość Esther do przyrodniego brata może skompromitować oboje w oczach ciotki.
22.45 Osiecka (8) – serial biograficzny Polska
23.40 Fokstrot – dramat Izrael/Szwajcaria/Niem./Fr. 2017 ♦♦♦♦ Reż. Samuel Maoz, wyk. Lior Ashkenazi, Sarah Adler
1.40 Warto kochać (51)
2.40 Jeszcze nie wieczór – komediodramat Polska 2008 ♦♦♦♦♦

Polsat

6.00 Nowy dzień z Polsat News **8.40** Malanowski i Partnerzy **9.40** Sekrety rodziny **10.40** Dlaczego ja? **11.40** Gliniarze – serial fabularno-dokumentalny Polska 2020 **12.50** Wydarzenia **13.25** Interwencja – magazyn reporterów **13.40** Trudne sprawy (1007) – serial fabularno-dokumentalny Polska **14.40** Dlaczego ja? (1053) – serial fabularno-dokumentalny Polska

15.50 Wydarzenia
16.15 Interwencja
16.30 Na ratunek 112 (529)
17.00 Gliniarze (538) Pewien emerytowany prokurator zostaje zasztyletowany. W toku śledztwa okazuje się, że lista potencjalnych sprawców jest długa, a życie osobiste ofiary dalekie od ideału.
18.00 Pierwsza miłość (3197) – serial Polska
18.50 Wydarzenia
19.25 Gość „Wydarzeń"
20.00 Szklana pułapka 5 ♦♦♦ – film sensacyjny USA 2013 Reż. John Moore, wyk. Bruce Willis, Sebastian Koch, Jai Courtney Nowojorski policjant John McClane i jego syn Jack – agent CIA, muszą powstrzymać atak nuklearny na światowe mocarstwa.
22.10 Love Island. Wyspa miłości – reality show
23.10 Jack Reacher: Nigdy nie wracaj ♦♦♦ – film kryminalny USA/Chiny 2016 Reż. Edward Zwick, wyk. Tom Cruise, Cobie Smulders, Aldis Hodge

TVN

5.10 Uwaga! **5.20** Nowa Maja w ogrodzie **5.50** Akademia ogrodnika **6.00** Ukryta prawda **7.00** Kuchenne rewolucje: Restauracja „LeoLibra", Gniezno **8.00** Dzień Dobry TVN **11.35** Jesteśmy w domu! – program rozrywkowy Polska **11.45** Ukryta prawda – serial fabularno-dokumentalny **13.50** LAB (25) – serial kryminalny Polska **14.55** Szpital (370)

15.55 Kuchenne rewolucje: Restauracja „Villa Toscania", Pszczew – reality show
17.00 LAB (26) – serial kryminalny Polska
18.00 Ukryta prawda (1234)
19.00 Fakty
19.25 Uwaga! Koronawirus
19.55 Uwaga! – magazyn
20.10 Doradca smaku – magazyn kulinarny
20.15 Na Wspólnej (3191) – serial Polska
20.55 Milionerzy – teleturniej
21.30 Równi sobie – program rozrywkowy
22.30 Godziny szczytu II ♦♦♦ – film sensacyjny USA/Hongkong 2001 Reż. Brett Ratner, wyk. Jackie Chan, Chris Tucker, John Lone Inspektor Lee ma zbadać okoliczności zamachu bombowego na ambasadę USA w Hongkongu. Tropem w śledztwie okazują się powiązania pomiędzy amerykańską i azjatycką siatką fałszerzy pieniędzy.
0.30 Co za tydzień
1.20 Strzelec (6)
2.25 Uwaga!

TVN 7

8.25 Ukryta prawda **11.25** Ten moment **11.55** Szpital **12.55** Szkoła **13.55** Sąd rodzinny **14.55** Sędzia Anna Maria Wesołowska **15.55** Ukryta prawda **16.55** Brzydula (108) **17.30** Rozwód. Walka o wszystko **18.30** Ten moment **19.00** 19+ **19.30** Zakochani po uszy (307) **20.00** Brzydula (109) **20.30** Hotel Paradise **21.30** ♦♦♦ Tylko mnie kochaj – komedia romantyczna Polska 2006, reż. Ryszard Zatorski, wyk. Maciej Zakościelny **23.45** ♦♦♦ Blade: Wieczny łowca II – horror USA/Niemcy 2002, reż. Guillermo del Toro, wyk. Wesley Snipes

TV 4

8.00 Nasz nowy dom **9.00** Sędzia Judy **9.25** Z miłości do dziecka (34) **10.25** Nowe sekrety sąsiadów (6) **10.55** Detektywi w akcji (16) **11.55** Kobra – oddział specjalny (2) **12.55** STOP Drogówka **13.55** Rubi (16) **14.55** Z miłości do dziecka (35) **16.00** Policjantki i policjanci (735) **17.00** Kochane pieniądze **19.00** Policjantki i policjanci (736) **20.00** Święty (89) **20.30** Sprawiedliwi – wydział kryminalny (454) **21.40** ♦♦♦ Skaza – film sensacyjny USA/Kanada 2009 **23.50** Galileo **0.50** Pękniesz ze śmiechu **2.50** SuperLudzie

TVP Kultura

9.35 Tego się nie wytnie ekstra **10.00** Reżyserzy **11.00** Rodzina Połanieckich (2) **12.30** ♦♦♦ Słodkie oczy – komedia Polska 1979 **13.40** Filmy animowane **14.05** Studio Kultura – niedziela z... **14.55** Chaplin na Bali **16.00** ♦♦♦ Kawki na drodze – komediodr. 2018 **17.30** Rok 2020 **17.55** Trzeci punkt widzenia **18.30** Informacje kulturalne **18.55** Wszystko dla pań (5) **20.00** ♦♦♦♦ Dopaść Cartera – film sensac. W. Bryt. 1971 **22.00** Kronos **22.40** ♦♦♦ Pomiędzy słowami – dr. Polska/Hol./Fr. 2017 **0.15** Scena taneczna

TV Trwam

11.20 100 cudownych... **11.30** Przyroda w obiektywie **12.20** Dzieci Andersa – Powrót do Afryki **13.30** Msza Święta **14.30** Karol de Foucauld **15.25** W Solankowej Dolinie **16.10** Sanktuaria polskie **16.30** Zew natury **16.55** Świadkowie **17.30** Natura obiektywnie **18.15** Rozmowy niedokończone **19.30** Opowieści Starego Testamentu **20.00** Informacje **20.20** Różaniec **21.00** Apel Jasnogórski **21.40** Polski punkt widzenia **22.10** Dziesięć przykazań (219) **23.00** ♦♦♦ Mój syn, mój zbawiciel – film USA 2015

TVP Sport

6.15 Piłka ręczna – Mecz towarzyski kobiet: Polska – Czechy **7.50** Gala boksu zawodowego: MB Boxing Night 9: Spring Punch – podsumowanie **10.00** Piłka nożna – 2. Liga: GKS Katowice – Górnik Polkowice **11.55** Piłka nożna – PKO BP Ekstraklasa: Lech Poznań – Jagiellonia Białystok **14.00** (L) Snooker – Tour Championship: 1. ćwierćfinał **18.00** Zawody siłaczy: WSM – World's Strongest Man **19.00** 4-4-2 **20.05** Gol **22.00** Sportowy wieczór **22.35** (L) e-sport – Ekstraklasa Games: Półfinał

TV Puls

6.00 Zbuntowany anioł (34) **7.00** Nash Bridges (108, 109) **9.00** Lombard. Życie pod zastaw (115, 374) **11.00** Zbuntowany anioł (35) **12.00** Zaklinaczka duchów (104, 105) **14.00** Lombard. Życie pod zastaw (116, 117) **16.00** Rodzinny interes (145, 146) **18.00** Lombard. Życie pod zastaw (374, 375) **20.00** ♦♦ Kod 211 – film akcji USA/Bułgaria 2018, reż. York Alec Shackleton, wyk. Nicolas Cage **21.30** ♦♦♦ American Assassin – thriller USA 2017 **23.50** ♦♦♦ Uwięziona w mroku – thriller USA 2013

♦♦♦♦♦ koniecznie ♦♦♦♦ zdecydowanie tak ♦♦♦ możesz ♦♦ nie musisz ♦ zdecydowanie nie ● dla dorosłych (L) na żywo

DVB-T stacje dostępne w naziemnej telewizji cyfrowej

WTOREK 23 Marca

TVP 1

7.00 Transmisja mszy św. **7.30** Kościół z bliska **8.00** Wiadomości **8.30** Policzmy się dla Polski **8.40** Ranczo (73) **9.35** Komisarz Alex (181) **10.35** Ojciec Mateusz (281) **11.25** Kasta **12.00** Wiadomości **12.10** Agrobiznes **12.30** Agropogoda **12.35** Magazyn rolniczy **12.45** Policzmy się dla Polski **12.55** Bliskie spotkania ze zwierzętami **14.00** Elif (942)

15.00 Wiadomości
15.15 Alarm! – magazyn
15.35 Gra słów. Krzyżówka
16.05 Przysięga (377) Feride w końcu dociera do domu Tarhunów, jednak nie zostaje ciepło przyjęta. Emir zastaje ją w domu i wpada w złość. Oskarża Feride o włamanie i wyrzuca ją z domu.
17.00 Teleexpress
17.15 Jaka to melodia? – teleturniej muzyczny
17.55 Klan (3776)
18.20 Kasta (105)
18.55 Jeden z dziesięciu
19.30 Wiadomości
20.10 Alarm! – magazyn
20.30 Leśniczówka (361) – serial obyczajowy Polska
20.55 Wielkie rodziny – telenowela dokumentalna
21.40 Magazyn Ekspresu Reporterów
22.45 Ocaleni – talk show
23.50 Magazyn śledczy Anity Gargas
0.30 Samotny detektyw McQ ♦♦♦ – film sensacyjny USA 1974
2.30 Ratownicy (4)
3.25 Magazyn Ekspresu Reporterów

TVP 2

7.20 Policzmy się dla Polski **7.30** Pytanie na śniadanie **10.40** Panorama **10.45** Pytanie na śniadanie **11.10** Policzmy się dla Polski **11.25** Rodzinka.pl (119) **11.50** Barwy szczęścia (2411) **12.30** Koło fortuny **13.15** Kozacka miłość (76) – serial obyczajowy Rosja/Ukraina **14.05** Va banque – teleturniej **14.35** Na sygnale (254) – serial obyczajowy Polska

15.10 Górscy ratownicy (30) – serial akcji Niemcy
16.00 Koło fortuny
16.35 Familiada – teleturniej
17.15 Promyk nadziei (3) – serial obyczajowy Turcja
18.00 Panorama
18.20 Va banque – teleturniej
18.45 Kozacka miłość (77) – serial Rosja/Ukraina
19.35 Barwy szczęścia (2411, 2412) – serial Polska
20.40 Kulisy „M jak miłość"
20.55 M jak miłość (1577) – serial Polska
21.50 Sanditon (5) Nadchodzi długo oczekiwany mecz krykieta – arystokraci zmierzą się z robotnikami. Tom, po sprzeczce z kapitanem drużyny przeciwników, schodzi z boiska. Ku zdumieniu wszystkich, zastępuje go Charlotte.
22.35 Zainwestuj w marzenia
22.45 Osiecka (9) – serial biograficzny Polska
23.40 Węgrzy w Warszawie – film dokumentalny Polska 2020
0.45 Giuseppe w Warszawie ♦♦♦♦ – komedia Polska 1964 Reż. Stanisław Lenartowicz

Polsat

6.00 Nowy dzień z Polsat News **8.40** Malanowski i Partnerzy **9.40** Sekrety rodziny **10.40** Dlaczego ja? **11.40** Gliniarze – serial fabularno-dokumentalny **12.50** Wydarzenia **13.25** Interwencja – magazyn reporterów **13.40** Trudne sprawy (1008) – serial fabularno-dokumentalny Polska **14.40** Dlaczego ja? (1054) – serial fabularno-dokumentalny Polska

15.50 Wydarzenia
16.10 Pogoda
16.15 Interwencja – magazyn
16.30 Na ratunek 112 (530)
17.00 Gliniarze (539) Na parkingu zostaje znaleziona porzucona taksówka, a ślady krwi ciągną się aż do wykopanego w pobliskim lesie grobu. Wszystko wskazuje na to, że miało tam dojść do egzekucji.
18.00 Pierwsza miłość (3198) – serial Polska
18.50 Wydarzenia
19.25 Gość „Wydarzeń"
20.05 Ninja Warrior Polska – show
22.10 Love Island. Wyspa miłości – reality show
23.10 Azyl – thriller USA 2002 ♦♦♦ Reż. David Fincher, wyk. Jodie Foster, Kristen Stewart, Forest Whitaker Meg wraz z córką wprowadzają się do domu, w którym znajduje się opancerzone pomieszczenie. Gdy pojawiają się włamywacze, obie udają się do „azylu". Okazuje się, że celem mężczyzn jest schron.
1.45 12 rund 2 ♦♦ – film sensacyjny USA 2013

TVN

6.00 Ukryta prawda **7.00** Kuchenne rewolucje: Restauracja „Kuźnia smaków", Bielsko-Biała **8.00** Dzień Dobry TVN – magazyn **11.35** Doradca smaku – magazyn kulinarny Polska **11.45** Ukryta prawda – serial fabularno-dokumentalny **13.50** LAB (26) – serial kryminalny Polska **14.55** Szpital (371) – serial fabularno-dokumentalny

15.55 Kuchenne rewolucje: Restauracja „Gaumarjos", Warszawa – reality show
17.00 LAB (27) – serial Polska
18.00 Ukryta prawda (1235) 44-letni Rafał, alkoholik i hazardzista, podczas pokerowej rozgrywki z niebezpiecznym człowiekiem postawił w puli swoją żonę. Zwycięzca partii chce mieć kobietę do swojej dyspozycji przez tydzień.
19.00 Fakty
19.25 Uwaga! Koronawirus – magazyn informacyjny
19.55 Uwaga! – magazyn
20.10 Doradca smaku – magazyn kulinarny
20.15 Na Wspólnej (3192) – serial obyczajowy Polska
20.55 Milionerzy – teleturniej
21.30 Chyłka – Rewizja (6) – serial kryminalny Polska Bukano udaje się uciec. Nie pamięta, gdzie i przez kogo był przetrzymywany. Jego powrót zbiega się w czasie z informacją o tragicznym wypadku, w którym ginie jeden z przedstawicieli Salusa.
22.30 Kuba Wojewódzki
23.30 Superwizjer

TVN 7

8.25 Ukryta prawda **11.25** Ten moment **11.55** Szpital **12.55** Szkoła **13.55** Sąd rodzinny **14.55** Sędzia Anna Maria Wesołowska **15.55** Ukryta prawda **16.55** Brzydula (109) **17.30** Rozwód. Walka o wszystko **18.30** Ten moment **19.00** 19+ **19.30** Zakochani po uszy (308) – serial obyczajowy Polska **20.00** Brzydula (110) – serial obyczajowy Polska **20.30** Hotel Paradise **21.40** ♦♦♦ Szakal – film sensacyjny USA/W. Bryt./Francja/Niem./Jap. 1997, reż. Michael Caton-Jones, wyk. Bruce Willis **0.10** ♦♦♦ Żołnierz przyszłości – film sf USA/W. Bryt. 1998

TV 4

7.00 Strażnik Teksasu (38) **8.00** Nasz nowy dom **9.00** Sędzia Judy **9.25** Z miłości do dziecka (35) **10.25** Nowe sekrety sąsiadów (7) **10.55** Detektywi w akcji (17) **11.55** Kobra – oddział specjalny (3) **12.55** STOP Drogówka **13.55** Rubi (17) **14.55** Z miłości do dziecka (36) **16.00** Policjantki i policjanci (736) **17.00** Kochane pieniądze **19.00** Policjantki i policjanci (737) **20.00** Święty (90) **20.30** Sprawiedliwi – wydział kryminalny (455) **21.40** ♦♦♦♦ Incydent – thriller Hongkong 2009 **0.05** STOP Drogówka **2.10** Śmierć na 1000 sposobów

TVP Kultura

9.25 ♦♦♦ Kawki na drodze – komediodramat 2018 **11.00** Rodzina Połanieckich (3) **12.30** Zawodowcy – film telewizyjny Polska 1975 **13.30** Tego się nie wytnie **15.00** Biblijne zoo **16.10** ♦♦♦♦ Pali się, moja panno – komedia Czechosł. 1967 **17.35** Co dalej? **17.55** Tamte lata, tamte dni **18.30** Informacje kulturalne **18.55** Wszystko dla pań (6) **20.00** Nie lubię pana, panie Fellini – spektakl Polska 2020 **21.10** ♦♦♦ Mali mężczyźni – dramat Grecja 2016 **22.45** Co dalej? **23.05** Informacje kulturalne **23.35** Nasza klątwa

TV Trwam

11.05 Mocni w wierze **11.45** Historia i architektura Polski w rysunkach... **12.20** Sanktuaria polskie **12.40** Śladami apostoła Pawła **13.30** Msza Święta **14.30** Oratorium „Ordo Virtutum" św. Hildegardy z Bingen **16.10** Jestem mamą **16.30** Kalejdoskop młodych **17.10** Prosto o gospodarce **17.30** Rajd Katyński **18.15** Rozmowy niedokończone **19.45** Modlitwa dzieci **20.00** Informacje **20.20** Różaniec **21.00** Apel Jasnogórski **21.40** Polski punkt widzenia **22.00** Eksodus – Droga Narodu Wybranego

TVP Sport

8.30 Piłka nożna – Ekstraliga kobiet: Górnik Łęczna – Czarni Sosnowiec **10.30** 4-4-2 **11.30** Gol **13.35** Niezwykłe historie Biało-Czerwonych **14.00** (L) Snooker – Tour Championship **16.00** (L) e-sport: Ekstraklasa Games **19.15** Studio Polskiej Hokej Ligi **19.25** (L) Hokej na lodzie – Polska Hokej Liga: Półfinał – ewentualny 7. mecz **20.05** Studio Polskiej Hokej Ligi **20.15** (L) Hokej na lodzie – Polska Hokej Liga: Półfinał – ewentualny 7. mecz **21.45** Studio Polskiej Hokej Ligi **22.00** Sportowy wieczór **22.40** Droga do UEFA Euro

TV Puls

7.00 Nash Bridges (109, 110) **9.00** Lombard. Życie pod zastaw (116, 375) **11.00** Zbuntowany anioł (36) **12.00** Zaklinaczka duchów (105, 106) **14.00** Lombard. Życie pod zastaw (117, 118) **16.00** Rodzinny interes (146, 147) **18.00** Lombard. Życie pod zastaw (375, 376) **20.00** ♦♦♦ Mroczna przeszłość – thriller USA 2021, reż. Christian Sesma, wyk. Mickey Rourke **22.00** ♦♦♦ Zemsta Sokoła – film sensacyjny USA 2014 **0.00** ♦♦ Anakondy: Polowanie na krwawą orchideę – horror USA/Australia 2004

♦♦♦♦♦ koniecznie ♦♦♦♦ zdecydowanie tak ♦♦♦ możesz ♦♦ nie musisz ♦ zdecydowanie nie ● dla dorosłych (L) na żywo

DVB-T stacje dostępne w naziemnej telewizji cyfrowej

eprasa.pl f24c0e450b

ŚRODA 24 Marca

TVP 1

7.00 Transmisja mszy św. **7.30** Rodzinny ekspres **8.00** Wiadomości **8.30** Policzmy się dla Polski **8.40** Ranczo (74) **9.40** Komisarz Alex (182) **10.35** Ojciec Mateusz (282) **11.25** Kasta **12.00** Wiadomości **12.10** Agrobiznes **12.30** Agropogoda **12.35** Rok w ogrodzie extra **12.50** Policzmy się dla Polski **12.55** Bliskie spotkania ze zwierzętami **14.00** Elif (943)

15.00 Wiadomości
15.15 Alarm! – magazyn
15.35 Gra słów. Krzyżówka
16.05 Przysięga (378)
Kemal ma dla Narin niespodziankę. Kumru liczy, że mężczyzna przygotował coś dla niej. Hikmet zatrudnia Feride. Feride musi przyjąć warunki narzucone przez Emira.
17.00 Teleexpress
17.15 Jaka to melodia?
17.55 Klan (3777)
18.20 Kasta (104)
18.55 Jeden z dziesięciu
19.30 Wiadomości
20.10 Alarm! – magazyn
20.30 Leśniczówka (362)
21.00 Polmission: tajemnice paszportów – film dokumentalny Polska 2020
22.10 Prorok – rzecz o ks. Franciszku Blachnickim
Dokument o wybitnym polskim duchownym, twórcy Ruchu Światło-Życie – ks. Franciszku Blachnickim. Ks. Franciszek jest postrzegany jako prekursor nowoczesnego duszpasterstwa w Polsce.
23.20 Mała matura 1947 (3) – serial historyczny Polska

TVP 2

6.20 Pożyteczni.pl **6.50** Familiada **7.20** Policzmy się dla Polski **7.30** Pytanie na śniadanie **10.45** Panorama **10.50** Pytanie na śniadanie **11.25** Policzmy się dla Polski **11.35** Barwy szczęścia (2412) **12.10** Szabes i czytanie Tory – reportaż **13.00** Policzmy się dla Polski **13.15** Kozacka miłość (77) **14.05** Va banque – teleturniej **14.35** Na sygnale (255) – serial obyczajowy

15.10 Górscy ratownicy (31)
16.00 Koło fortuny
16.35 Familiada – teleturniej
17.15 Promyk nadziei (4)
18.00 Panorama
18.20 Va banque – teleturniej
18.45 Kozacka miłość (78) – serial Rosja/Ukraina
19.35 Barwy szczęścia (2412, 2413) – serial Polska
20.45 Kulisy seriali „Na dobre i na złe" i „Na sygnale"
20.55 Na dobre i na złe (803)
Maks interesuje się nagłośnionym przez media przypadkiem Koli – chłopca z Ukrainy, który miał zostać poddany operacji serca w Stanach Zjednoczonych, ale nie został wpuszczony do kraju.
21.50 Sanditon (6) – serial obyczajowy Wielka Brytania 2019
22.45 Osiecka (10) – serial biograficzny Polska
23.40 Powiew miłości
♦♦♦ – romans USA 2018
Reż. Andrew Cymek, wyk. Cindy Busby, Kevin McGarry, Alys Crocker
1.20 Iskander (1) – serial kryminalny Francja 2018

Polsat

6.00 Nowy dzień z Polsat News **8.40** Malanowski i Partnerzy **9.40** Sekrety rodziny **10.40** Dlaczego ja? **11.40** Gliniarze – serial fabularno-dokumentalny **12.50** Wydarzenia **13.25** Interwencja – magazyn reporterów **13.40** Trudne sprawy (1009) – serial fabularno-dokumentalny Polska **14.40** Dlaczego ja? (1055) – serial fabularno-dokumentalny Polska

15.50 Wydarzenia
16.10 Pogoda
16.15 Interwencja – magazyn
16.30 Na ratunek 112 (531)
17.00 Gliniarze (540)
18.00 Pierwsza miłość (3199) | – serial Polska
18.50 Wydarzenia
19.25 Gość „Wydarzeń"
20.05 Nasz nowy dom
W Nowej Wsi, w domu pod lasem mieszka wielopokoleniowa rodzina z małym Olkiem cierpiącym na rozszczep kręgosłupa i poruszającym się na wózku. Ich dom wymaga remontu.
21.05 Komisarz mama (4)
Na wysypisku śmieci znaleziono martwą prostytutkę. Maria naraża się, by odkryć prawdę. Z opresji wybawia Marię Piotr, udający zazdrosnego partnera
22.10 Love Island. Wyspa miłości – reality show
23.20 Tysiąc słów
♦♦♦ – komedia USA 2009
Reż. Brian Robbins, wyk. Eddie Murphy, Kerry Washington
1.20 Szklanką po łapkach
♦♦♦ – komedia USA 1996

TVN

5.45 Uwaga! **6.00** Ukryta prawda **7.00** Kuchenne rewolucje: Restauracja „Orient Express", Lublin **8.00** Dzień Dobry TVN **11.35** Doradca smaku – magazyn kulinarny Polska **11.45** Ukryta prawda – serial fabularno-dokumentalny **13.50** LAB (27) – serial kryminalny Polska **14.55** Szpital (372) – serial fabularno-dokumentalny

15.55 Kuchenne rewolucje
17.00 LAB (28) – serial Polska
18.00 Ukryta prawda (1236)
Julia rodzi córkę. Rozstała się z jej ojcem, Darkiem, gdy dowiedział się o ciąży i kazał jej pozbyć się problemu. Dziewczyna dla dobra dziecka postanawia zostawić je w szpitalu.
19.00 Fakty
19.25 Uwaga! Koronawirus
19.55 Uwaga! – magazyn
20.10 Doradca smaku
20.15 Na Wspólnej (3193) – serial Polska
20.55 Milionerzy – teleturniej
21.30 Tajemnica zawodowa (6) – serial obyczajowy Polska
22.30 Podzielony
♦♦♦♦ – thriller USA/Japonia 2016
Reż. M. Night Shyamalan, wyk. James McAvoy, Anya Taylor-Joy, Betty Buckley
Młody mężczyzna cierpi na tzw. osobowość mnogą. Jedna z nich zmusza go do porwania trzech nastolatek. Aby się uwolnić, dziewczyny muszą znaleźć pośród 23 wcieleń Kevina to, które im pomoże.
1.00 Superwizjer

TVN 7

6.55 Szpital **7.55** Zakochani po uszy (308) **8.25** Ukryta prawda **11.25** Ten moment **11.55** Szpital **12.55** Szkoła **13.55** Sąd rodzinny **14.55** Sędzia Anna Maria Wesołowska **15.55** Ukryta prawda **16.55** Brzydula (110) **17.30** Rozwód. Walka o wszystko **18.30** Ten moment **19.00** 19+ **19.30** Zakochani po uszy (309) – serial obyczajowy Polska **20.00** Brzydula (111) – serial Polska **20.30** Hotel Paradise **21.40** ♦♦♦ Nocne życie – film akcji USA 2016, reż. Ben Affleck, wyk. Ben Affleck **0.20** ♦♦♦ Kac Vegas w Bangkoku – komedia USA/Tajlandia 2011

TV 4

7.00 Strażnik Teksasu (39) **8.00** Nasz nowy dom **9.00** Sędzia Judy **9.25** Z miłości do dziecka (36) **10.25** Nowe sekrety sąsiadów (8) **10.55** Detektywi w akcji (18) **11.55** Kobra – oddział specjalny (4) **12.55** STOP Drogówka **13.55** Rubi (18) **14.55** Z miłości do dziecka (37) **16.00** Policjantki i policjanci (737) **17.00** Kochane pieniądze **19.00** Policjantki i policjanci (738) **20.00** Święty (91) **20.30** Sprawiedliwi – wydział kryminalny (456) **21.40** ♦♦♦♦ Hellboy – film fantasy USA 2004 **0.10** Śmierć na 1000 sposobów

TVP Kultura

9.30 ♦♦♦♦ Pali się, moja panno – komedia Czechosł. 1967 **11.00** Rodzina Połanieckich (4) **12.30** ♦♦♦ W domu – film Polska 1975 **13.25** Rzecz Polska **13.45** Willmann. Opus minor **14.00** Tamte lata, tamte dni **14.35** Odkrywając Beethovena **15.40** ♦♦♦♦ Jesienna opowieść – film Francja 1998 **17.35** Co dalej? **17.55** Urodzeni artyści **18.30** Informacje kulturalne **18.55** Wszystko dla pań (7) **20.00** Genialna przyjaciółka (4) **21.05** ♦♦♦ W cieniu drzewa – komediodr. Pol./Dania/Niem./Fr./Isl. 2017 **22.40** Igrzyska pamięci

TV Trwam

10.55 Świat na wyciągnięcie ręki **11.15** Jestem mamą **11.40** Prosto o gospodarce **12.00** Sympozjum z okazji Narodowego Dnia Pamięci Polaków ratujących Żydów pod okupacją niemiecką **14.50** Kaplica Pamięci **16.10** Na zdrowie **16.30** Po co nam wykopaliska? **17.00** Po stronie prawdy **17.30** Rykoszetem **18.15** Rozmowy niedokończone **19.30** Brat Franciszek **20.00** Informacje **20.20** Różaniec **21.00** Apel Jasnogórski **21.40** Polski punkt widzenia **22.00** Nieznani bohaterowie **23.00** Nie oplataj mnie śmierci

TVP Sport

8.45 Górski – 100 lat **8.46** Młody Górski **9.15** Górski – 100 lat **13.30** Pełnosprawni **14.00** (L) Snooker – Tour Championship: 3. ćwierćfinał **17.10** (L) Piłka ręczna – PGNiG Superliga: Łomża Vive Kielce – MKS Zagłębie Lubin **18.05** (L) Piłka ręczna – PGNiG Superliga: Łomża Vive Kielce – MKS Zagłębie Lubin **19.00** Odliczanie do mundialu: Zapowiedź **20.50** (L) Piłka nożna – ME do lat 21: Węgry – Niemcy **23.00** Sportowy wieczór **23.40** Snooker – Tour Championship: 3. ćwierćfinał

TV Puls

7.00 Nash Bridges (110, 111) **9.00** Lombard. Życie pod zastaw (117, 376) **11.00** Zbuntowany anioł (37) **12.00** Zaklinaczka duchów (106, 107) **14.00** Lombard. Życie pod zastaw (118, 119) **16.00** Rodzinny interes (147, 148) **18.00** Lombard. Życie pod zastaw (376, 377) **20.00** ♦♦♦ Plan lotu – thriller USA 2005, reż. Robert Schwentke, wyk. Jodie Foster, Peter Sarsgaard **22.00** ♦♦♦ Nikomu ani słowa – thriller USA/Australia/Szwajcaria/Kanada 2001 **0.10** ♦♦ Podniebny terror – film sensacyjny USA 2001

♦♦♦♦♦ koniecznie ♦♦♦♦ zdecydowanie tak ♦♦♦ możesz ♦♦ nie musisz ♦ zdecydowanie nie ● dla dorosłych (L) na żywo

DVB-T stacje dostępne w naziemnej telewizji cyfrowej

CZWARTEK 25 Marca

TVP 1

7.00 Msza św. **7.30** Pełnia wiary **8.00** Wiadomości **8.15** Kwadrans polityczny **8.30** Policzmy się dla Polski **8.40** Ranczo (75) **9.40** Komisarz Alex (183) **10.35** Ojciec Mateusz (283) **11.25** Kasta **12.00** Wiadomości **12.10** Agrobiznes **12.35** Agropogoda **12.40** Zainwestuj w marzenia **12.50** Powrót ptaków na jeziora **14.00** Elif (944) **14.45** Studio Pucharu Świata

15.00 (L) Loty narciarskie: Puchar Świata:
1. konkurs indywidualny mężczyzn na skoczni HS 240 w Planicy
17.00 Teleexpress
17.15 Jaka to melodia? – teleturniej muzyczny
17.55 Klan (3778) – telenowela Polska
18.20 Kasta (56) – serial fabularno-dokumentalny Polska
18.55 Jeden z dziesięciu – teleturniej
19.30 Wiadomości
20.10 Alarm! – magazyn
20.30 Studio eliminacji Mistrzostw Świata
20.35 (L) Piłka nożna: Eliminacje Mistrzostw Świata: Węgry – Polska
22.55 Magazyn kryminalny 997
23.45 Motel Polska – reality show
0.20 Tanie dranie – Moroz i Kłopotowski komentują świat
0.55 Londyńczycy (1) – serial obyczajowy Polska 2009
1.50 Nowa (4) – serial kryminalny
2.50 Ocaleni – talk show

TVP 2

7.20 Policzmy się dla Polski **7.30** Pytanie na śniadanie – pobudka **7.55** Pytanie na śniadanie **10.35** Panorama **10.45** Pytanie na śniadanie **11.10** Policzmy się dla Polski **11.20** Wojciech Cejrowski – boso przez świat **11.50** Barwy szczęścia (2413) **12.30** Koło fortuny **13.15** Kozacka miłość (78) **14.05** Va banque – teleturniej **14.35** Na sygnale (256)

15.10 Górscy ratownicy (32)
16.00 Koło fortuny
16.35 Familiada – teleturniej
17.15 Promyk nadziei (5) – serial obyczajowy Turcja
18.00 Panorama
18.20 Va banque – teleturniej
18.45 Kozacka miłość (79) – serial Rosja/Ukraina
19.35 Barwy szczęścia (2413, 2414) – serial Polska
20.40 Kulisy seriali „Na dobre i na złe" i „Na sygnale"
20.55 Na sygnale (299, 300)
Ekipa doktora Góry jedzie na wezwanie do kobiety w podeszłym wieku, która zasłabła w parku. Doktor Reiter musi pomóc mężczyźnie, który przy placu zabaw dla dzieci nagle upadł i stracił przytomność.
21.50 Sanditon (7) – serial obyczajowy W. Bryt.
22.45 Osiecka (11) – serial biograficzny Polska
23.40 W obliczu śmierci – film
♦♦♦ sensac. W. Bryt./USA 1987
Reż. John Glen, wyk. Timothy Dalton, Maryam d'Abo, Jeroen Krabbé
2.00 Powiew miłości
♦♦♦ – romans USA 2018

Polsat

6.00 Nowy dzień z Polsat News **8.40** Malanowski i Partnerzy **9.40** Sekrety rodziny **10.40** Dlaczego ja? **11.40** Gliniarze – serial fabularno-dokumentalny **12.50** Wydarzenia **13.25** Interwencja – magazyn reporterów **13.40** Trudne sprawy (1010) – serial fabularno-dokumentalny Polska **14.40** Dlaczego ja? (1056) – serial fabularno-dokumentalny Polska

15.50 Wydarzenia
16.10 Pogoda
16.15 Interwencja – magazyn reporterów
16.30 Na ratunek 112 (532)
17.00 Gliniarze (541)
Pewna kobieta nie wraca z krótkiego urlopu. Policja odnajduje jej ciało w rzece. Według właścicieli obiektu turystycznego ofiara spędziła weekend z kochankiem.
18.00 Pierwsza miłość (3200) – serial Polska
18.50 Wydarzenia
19.25 Gość „Wydarzeń"
20.05 Nasz nowy dom
21.05 Przyjaciółki (198) – serial Polska
22.10 Love Island. Wyspa miłości – reality show
23.10 Króliczek
♦♦♦ – komedia USA 2008
Reż. Fred Wolf, wyk. Anna Faris, Colin Hanks, Emma Stone Shelley – króliczek Playboya, wiedzie beztroskie życie w luksusowej rezydencji Hugh Hefnera. Nieoczekiwanie zostaje z niej wyrzucona i nie ma gdzie się podziać. Trafia do kampusu.

TVN

6.00 Ukryta prawda **7.00** Kuchenne rewolucje: Restauracja „Zajazd pod Jodłową Górą", Tymbark **8.00** Dzień Dobry TVN **11.35** Doradca smaku – magazyn kulinarny Polska **11.45** Ukryta prawda – serial fabularno-dokumentalny **13.50** LAB (28) – serial kryminalny Polska **14.55** Szpital (373) – serial fabularno-dokumentalny

15.55 Kuchenne rewolucje: „Cieszyński Browar Mieszczański", Cieszyn
17.00 LAB (29) – serial kryminalny Polska
18.00 Ukryta prawda (1237)
Błażej uważa, że jego żona Natalia jest zakupoholiczką. Wkrótce kobieta zostaje przyłapana na kradzieży drogiej torebki. Błażej jest załamany i usiłuje nakłonić żonę do terapii.
19.00 Fakty
19.25 Uwaga! Koronawirus
19.55 Uwaga! – magazyn reporterów
20.10 Doradca smaku – magazyn kulinarny
20.15 Na Wspólnej (3194) – serial obyczajowy Polska
20.55 Milionerzy – teleturniej
21.30 Kuchenne rewolucje – reality show
22.30 Juliusz – komedia
♦♦♦ Polska 2018
Reż. Aleksander Pietrzak, wyk. Wojciech Mecwaldowski, Jan Peszek, Anna Smołowik
0.30 Chyłka – Rewizja (6) – serial kryminalny
1.35 Uwaga!

TVN 7

7.55 Zakochani po uszy (309) **8.25** Ukryta prawda **11.25** Ten moment **11.55** Szpital **12.55** Szkoła **13.55** Sąd rodzinny **14.55** Sędzia Anna Maria Wesołowska **15.55** Ukryta prawda **16.55** Brzydula (111) **17.30** Rozwód. Walka o wszystko **18.30** Ten moment **19.00** 19+ **19.30** Zakochani po uszy (310) **20.00** Brzydula (112) – serial obyczajowy Polska **20.30** Hotel Paradise **21.30** ♦♦♦ Rekiny wojny – film krym. USA/Kambodża/Rumunia 2016, reż. Todd Phillips, wyk. Miles Teller **0.00** ♦♦♦ Nad morzem – melodramat Francja/Malta/USA 2015

TV 4

7.00 Strażnik Teksasu (40) **8.00** Nasz nowy dom **9.25** Z miłości do dziecka (37) **10.25** Nowe sekrety sąsiadów (9) **10.55** Detektywi w akcji (19) **11.55** Kobra – oddział specjalny (5) **12.55** STOP Drogówka **13.55** Rubi (19) **14.55** Z miłości do dziecka (38) **16.00** Policjantki i policjanci (738) **17.00** Kochane pieniądze **19.00** Policjantki i policjanci (739) **20.00** Święty (92) **20.30** Sprawiedliwi – wydział kryminalny (457) **21.40** ♦♦♦ Wychodne mamusiek – komedia USA 2014 **23.45** Śmierć na 1000 sposobów **0.45** Ucho Prezesa (12)

TVP Kultura

9.00 ♦♦♦♦ Jesienna opowieść – film Fr. 1998 **11.00** Rodzina Połanieckich (5) **12.30** ♦♦♦♦ Jak zdobyć pieniądze, kobietę i sławę – kom. Polska 1970 **13.30** Rok 2020 **13.55** Trzeci punkt widzenia **14.35** Frank Lloyd Wright i architektura organiczna **15.45** ♦♦♦♦ Szkoła podstawowa – kom. Czechosł. 1991 **17.30** Co dalej? **18.05** August Zamoyski. Powrót **18.30** Informacje kulturalne **18.55** Wszystko dla pań (8) **20.15** Gramy dla Białorusi **21.30** ♦♦♦♦ Avanti! – kom. USA/Wł. 1972 **0.05** Jimi Hendrix: Hear My Train A Comin'

TV Trwam

12.50 Wyszyński – historia **13.30** Msza Święta **14.30** Zrozumieć wartość życia – rozmowa z Wandą Półtawską **14.45** Zostawić ślad... **15.10** Cioteczka **16.10** Z wędką nad wodę... **16.35** Porady bonifratrów **17.05** Maryja z Nazaretu w Jej Zwiastowaniu **17.30** Odpowiedzialni za Kościół **18.15** Rozmowy niedokończone **19.30** Przyjaciele i bohaterowie **20.00** Informacje **20.20** Różaniec **21.00** Apel Jasnogórski **21.40** Polski punkt widzenia **22.00** Galilejczyk – prezentuje Keith Garner **22.30** Z wędką nad wodę... **23.00** Słuszna walka

TVP Sport

8.00 Lekkoatletyka – Halowe ME: Zawody w Toruniu – podsumowanie **10.20** Droga do UEFA Euro **10.55** Piłka nożna – ME do lat 21: Węgry – Niemcy **13.00** Odliczanie do mundialu **14.50** (L) Piłka nożna – ME do lat 21: Anglia – Szwajcaria **17.05** Liga Narodów UEFA: Podsumowanie **18.30** Studio eliminacji MŚ **20.40** (L) Piłka nożna – Eliminacje MŚ: Węgry – Polska **21.35** Studio eliminacji Mistrzostw Świata **21.45** (L) Piłka nożna – Eliminacje MŚ: Węgry – Polska **22.40** Studio eliminacji MŚ **23.30** Sportowy wieczór

TV Puls

7.00 Nash Bridges (111, 112) **9.00** Lombard. Życie pod zastaw (118, 377) **11.00** Zbuntowany anioł (38) **12.00** Zaklinaczka duchów (107, 1) **14.00** Lombard. Życie pod zastaw (119, 120) **16.00** Rodzinny interes (148, 149) **18.00** Lombard. Życie pod zastaw (377, 378) **20.00** ♦♦♦ Sztos II – komedia Polska 2012, reż. Olaf Lubaszenko, wyk. Cezary Pazura, Borys Szyc **22.05** ♦♦♦ Wielki Stach – komedia sensacyjna USA 2007 **0.15** ♦♦♦♦ Jeszcze dalej niż północ – komedia Francja 2008

♦♦♦♦♦ koniecznie ♦♦♦♦ zdecydowanie tak ♦♦♦ możesz ♦♦ nie musisz ♦ zdecydowanie nie ● dla dorosłych (L) na żywo

DVB-T stacje dostępne w naziemnej telewizji cyfrowej

eprasa.pl f24c0e450b

Głos Kobiety

Masz temat do nowej rubryki - zadzwoń lub napisz!

Stronę redaguje:
Monika Antoniuk
tel. 505 409 151
e-mail: monika@twojglos.pl

PRZEŻYLI RAZEM PÓŁ WIEKU

Są dumą dla gminy oraz wzorem dla swych dzieci, wnuków i prawnuków. 9 marca dwadzieścia trzy pary małżeńskie świętowały jubileusz złotych godów

Każda para małżeńska obecna na sali otrzymała z rąk burmistrza Bogusza pamiątkowe odznacznie. Nie zabrakło też kwiatów i drobnych upominków

Sala widowiskowa Miejsko-Gminnego Ośrodka Kultury w Żelechowie kolejny rok z rzędu stała się miejscem wyjątkowego wydarzenia. Chociaż ze względu na trwającą pandemię trzeba było zachowywać dystans i rygory bezpieczeństwa sanitarnego, jubilaci nie zawiedli. Tak jak przed laty stawili się razem, by zaświadczyć o wciąż niesłabnącej ich wzajemnej miłości.

OGROMNA SIŁA RODZINY

Uroczystość poprowadziła kierownik Urzędu Stanu Cywilnego w Żelechowie **Beata Talarek**. W podniosłe obchody włączył się również burmistrz miasta kierując do małżonków słowa gratulacji i uznania.

-Swoją postawą dajecie świadectwo tego, jak ogromna siła tkwi w rodzinie, która nie poddaje się w trudnych momentach, nie cofa się w chwilach słabości, ale pokonuje je stając się dzięki temu trwalsza. Wasze małżeństwa to dowód wzajemnej miłości i zrozumienia, to wspaniały wzór mądrego życia i przykład, że nawet najcięższe obowiązki, gdy dźwiga się razem, stają się lżejsze -zauważył **Łukasz Bogusz**.

Punktem kulminacyjnym jubileuszu było wręczenie medali za długoletnie pożycie małżeńskie, przyznanych przez Prezydenta Rzeczypospolitej Polskiej **Andrzeja Dudę**.

-Są one wyjątkową nagrodą za Waszą wytrwałość w miłości i wierności złożonej 50 lat temu przysiędze -zaznaczył burmistrz.

-To jedyne odznaczenie rangi państwowej nadawane przez prezydenta RP, które otrzymać można wyłącznie we dwoje, jako nagrodę za wytrwałość w przysiędze małżeńskiej -dodała kierownik USC.

Dekoracji dostojnych Jubilatów dokonał burmistrz oraz przewodniczący Rady Miejskiej **Daniel Kocielnik**.

Tomasz Kępka

Lista odznaczonych:

- Elżbieta i Tadeusz Białeccy;
- Krystyna i Jan Deszczka;
- Marianna i Sławomir Dziubak;
- Bogusława i Marian Flisek;
- Wiesława i Kazimierz Głasek;
- Marianna i Robert Goliszewscy;
- Anna i Jan Jończyk;
- Kazimiera i Kazimierz Koryś;
- Bogumiła i Stefan Kostyra;
- Kazimiera i Stanisław Kosyra;
- Eleonora i Stanisław Kowalczyk;
- Teresa i Kazimierz Łukaszuk;
- Irena i Alfred Majsterek;
- Janina i Wiesław Michalik;
- Zofia i Remigiusz Pieniak;
- Bożena i Edward Ragus;
- Maria i Marian Skwarek;
- Maria i Ryszard Szczepańscy;
- Helena i Henryk Tomaszewscy;
- Cecylia i Wit Wawer;
- Halina i Henryk Wojtal;
- Jadwiga i Zbigniew Zegadło;
- Jadwiga i Stanisław Żak.

EWA TOMALA - RADCA PRAWNY Z KANCELARII RADCY PRAWNEGO EWA TOMALA W GARWOLINIE WYJAŚNIA:

Zasiedzenie nieruchomości

Ewa Tomala

CZYTELNIK:
Od wielu lat zamieszkuję w domu, który nie jest moją własnością. Odprowadzam wszystkie podatki od tej nieruchomości, płacę opłaty za media. Wcześniej w tym domu mieszkali moi rodzice. Słyszałam, że możliwe jest uzyskanie własności tego domu w drodze zasiedzenia. Proszę o wyjaśnienie co to jest zasiedzenie nieruchomości oraz w jaki sposób można dokonać zasiedzenia.

PRAWNIK ODPOWIADA:
Zasiedzenie to jeden ze sposobów prowadzących do nabycia prawa własności nieruchomości. Do nabycia prawa własności nieruchomości dochodzi na skutek upływu czasu. Aby doszło do zasiedzenia konieczne jest jednoczesne spełnienie dwóch warunków.

Pierwszym warunkiem, aby można było stać się właścicielem nieruchomości poprzez zasiedzenia, tak jak wspomniałam na wstępie, konieczny jest upływ określonego czasu. Osoba, która posiada nieruchomość, a nie jest jej właścicielem nabywa jej własność po upływie 20 lat (posiadacz „w dobrej wierze"). W przypadku, jeżeli posiadacz nieruchomości był „w złej wierze" może zasiedzieć nieruchomość dopiero po upływie 30 lat. Zgodnie z orzecznictwem Sądu Najwyższego, dobra wiara polega na usprawiedliwionym w danych okolicznościach przekonaniu posiadacza, że przysługuje mu prawo własności.

Drugim warunkiem, który umożliwia zasiedzenie nieruchomości jest posiadania danej nieruchomości w sposób „samoistny". Zgodnie z art. 336 Kodeksu Cywilnego, posiadaczem samoistnym rzeczy jest ten, kto postępuje z rzeczą jak właściciel. Mają o tym świadczyć okoliczności faktyczne, z których można wnioskować, iż posiadacz ma wolę wykonywania prawa własności i je wykonuje. W praktyce chodzi tu o takie okoliczności jak w szczególności : płacenie podatku od nieruchomości i uiszczanie wszelkich innych opłat eksploatacyjnych z nią związanych, uprawianie nieruchomości rolnej, fakt zameldowania i zamieszkiwania w niej, itp.

W kolejnym artykule wyjaśnię, w jaki sposób nabyć nieruchomość przez zasiedzenie.

Prowadzisz działalność z ofertą skierowaną do kobiet?
Zareklamuj się na stronach "Głosu Kobiety"!
Zadzwoń i spytaj o szczegóły.
tel. 505 409 151

WAŻNE KONTAKTY:

- Niebieska linia/ Miejski Ośrodek Pomocy Społecznej w Garwolinie tel. 25 68 43 441
- Powiatowe Centrum Pomocy Rodzinie tel. 25 682 43 19
- SPZOZ Garwolin tel. 25 684 47 00
- Fundacja Tętniące Życiem tel. 737 443 494
- Infolinia NFZ dotycząca KORONAWIRUSA tel. 800 190 590

eprasa.pl f24c0e450b

DOMOWA APTECZKA:

MNISZEK LEKARSKI

Taraxacum officinale

Mniszek lekarski, to roślina wieloletnia o bardzo dużej żywotności. Wczesną wiosną, kiedy tylko zrobi się trochę cieplej i mocniej przygrzeje słońce, uroczo rozkwita, tworząc często przepiękny „dywan" kwiatowy.
Kwiatostanem u mniszka jest koszyczek, a w nim złocistożółte kwiaty języczkowate. Koszyczki te wyrastają na pędach o wysokości 5-35 cm i przypominają aż do złudzenia niby jeden kwiat. Wprost uwielbiają je oblatywać pszczoły, ponieważ dostarczają im nie tylko wartościowego pyłku, ale i nektaru. To właśnie z nich pszczoły wytwarzają ceniony w dietetyce i medycynie miód mniszkowy, zwany majowym.
Wartość leczniczą posiada cała roślina - ziele, czyli część nadziemna, liście, koszyczki kwiatowe lub same płatki oraz korzenie.

Wiosenny specyfik odchudzający

Składniki:
- świeży mniszek lekarski (wykopany z korzeniem);
- świeże liście pokrzywy;
- świeże kłącza perzu;
- 2 łyżki octu jabłkowego.

Przygotowanie:
Wykopany w czystym ekologicznie środowisku mniszek lekarski umyć dokładnie w kilku wodach, usunąć korzenie boczne i drobniutko pokroić, aby uzyskać 1/2 szklanki surowca. Liście pokrzywy(także zebrane w czystym, nieskażonym środowisku) umyć i posiekać (do tego przepisu potrzeba 1 czubatej łyżki surowca). Wykopane kłącza perzu dokładnie umyć w kilku wodach, usunąć korzenie boczne i drobno posiekać (ma ich być około 1/3 szklanki). Wszystkie wymienione komponenty wsypać do emaliowanego garnka, zalać 3 szklankami wody i gotować na słabym ogniu, około 2 minut pod przykryciem. Następnie odstawić na 15 minut, odcedzić, mocno wycisnąć resztki roślin. Dodać ocet jabłkowy, wymieszać i wlać do termosu.

Stosowanie:
Uzyskany płyn ziołowy pije się po 1 szklance 3 razy w ciągu dnia między posiłkami lub 20 minut po nich (pamiętajmy, aby ostatnią dawkę zastosować do godz. 18.00, bo działa moczopędnie i może wymagać częstego korzystania z toalety w nocy). Kuracja powinna trwać około 4-5 tygodni, począwszy od kwietnia, gdy mamy dostęp do wspomnianych świeżych surowców leczniczych. Specyfik ten zawiera mnóstwo witamin, soli mineralnych i innych aktywnych związków pobudzających proces przemiany materii. Ułatwia spalanie zbędnej tkanki tłuszczowej i zapobiega nagłemu wzrostowi poziomu glukozy we krwi po spożyciu posiłku. Likwiduje dolegliwości związane z niestrawnością.

CO OZNACZA TWOJE IMIĘ?

KATARZYNA

Mocno odczuwasz przeciwieństwa tkwiące w Twej duszy i charakterze. Potrafisz być dumna i wyniosła niczym królowa, przed którą drżą poddani, a jednocześnie prostolinijna, tolerancyjna i szczera aż do bólu. Potrafisz być typową egocentryczką, skupioną wyłącznie na sobie, pragnącą by świat kręcił się wokół Ciebie, ale masz także naturę prawą i szlachetną, cenisz wielkie ideały, chętnie pomagasz innym, jesteś lojalna wobec przyjaciół, oddana rodzinie, kochasz dzieci i masz po prostu dobre serce.
Z jednej strony pragniesz samodzielności i cenisz sobie wolność, z drugiej strony czujesz potrzebę oparcia się na kimś o silniejszej osobowości i odwołania się do jego autorytetu. Pociągają Cię nowości, nowoczesny styl życia, współczesna moda, ale jesteś też przywiązana do wspomnień i pamiątek z przeszłości, cenisz tradycję.
Sama przyznasz, że sprzeczności te są trudne do pogodzenia, nic więc dziwnego, że jako nastolatka przeżywasz niespokojny i burzliwy okres, a i później bywasz czasem kapryśna i nieobliczalna. Masz żywy i wnikliwy umysł, jesteś bardzo inteligentna, pracowita i skrupulatna, przejawiasz talenty artystyczne. Nauka przychodzi Ci z łatwością, a niektóre wiadomości same wręcz wchodzą do głowy.

GARWOLIŃSKIE HANDMADE - PREZENTUJEMY SYLWETKI LOKALNYCH RĘKODZIELNIKÓW:

ZE STARYCH GAZET TWORZY ISTNE CUDA

Mieszkaniec Kobylej Woli pokazał nam, jak robi kapelusz dla wnuczki

64-latek z Kobylej Woli znalazł sposób na zabicie nudy w czasie pandemii. Artystyczną smykałkę miał jednak od zawsze. Nam pokazał tajniki „papierowej wikliny"

Pan Wiesław zaprezentował nam to, co do tej pory udało mu się stworzyć, w tym swój pierwszy obraz

Wiesław Radziej przygodę ze swoim niezwykłym hobby rozpoczął pół roku temu. Przyznaje, że mieszka sam, a robieniem różnych rzeczy z gazet zajął się dla zabicia czasu w czasie pandemii, ale nie tylko. To także dla niego doskonały sposób na ukojenie nerwów i zminimalizowanie stresu.
-To mi bardzo pomaga. Jestem schorowanym człowiekiem po dwóch zawałach, nie pracuję. Mogę siedzieć przy tym godzinami -mówi nam mieszkaniec Kobylej Woli.

PRAWDZIWE HOBBY

Z papierowej „wikliny" pan Wiesław robi koszyczki, kapelusze, serca i inne ozdoby. Dziennie spędza przy tym kilka godzin, zwłaszcza zimą, kiedy wieczory są długie. Efekty jego pracy są zaskakujące. Ciężko uwierzyć, że stworzone przez niego cuda powstały ze zwykłej gazety.
-Wiem, że z gazet można robić różne wymyślne, wspaniałe rzeczy. Inspirację często czerpię z Internetu. W głowie pomysłów mam bardzo dużo. Cierpię jednak na brak materiałów - gazet, klejów i farb. To wszystko kosztuje -podkreśla.
64-latek nie zarabia na swoim hobby. To, co uda mu się zrobić, rozdaje rodzinie i znajomym. Nie bierze za to ani grosza.
Mężczyzna przyznaje, że przerabianie gazet na różne rzeczy jest banalnie proste i mogą to robić nawet dzieci.
-To się robi na patyczku od szaszłyków. Zaczyna się od rogu, zwija się na patyku rureczkę. Koniec trzeba posmarować klejem. Patyczek się wyjmuje i tak skręconą gazetę można dowolnie uformować -zdradza nam Wiesław Radziej.
Rurkę z gazety trzeba odpowiednio zapleść, żeby powstał, na przykład, koszyczek. Wszystko trzeba odpowiednio docisnąć, by całość trzymała się jak należy. Jak podkreśla nasz rozmówca, w tej pracy bardzo ważna jest cierpliwość i sprawność palców. Później można już tylko puścić wodze fantazji - pozostaje malowanie i dekoracja. Pan Wiesław zaznacza, że najlepiej papierową „wiklinę" skręca się ze zwykłych gazet. Na koszyki i inne ozdoby przerabiane zostają także numery Twojego Głosu.

ARTYSTYCZNA DUSZA

Wiesław Radziej przyznaje, że artystyczne zacięcie miał od zawsze. Wcześniej nie miał czasu na realizowanie się w tym zakresie, bo pracował zawodowo. Jego marzeniem jest, żeby malować. Niedawno namalował już swój pierwszy obraz.
-Namalowałem go farbami plakatowymi na płycie. Nie stać mnie na coś lepszego. Może nie jest to arcydzieło, ale mam satysfakcję, że coś namalowałem. Chcę to robić, ale brakuje mi materiałów -mówi nam mieszkaniec Kobylej Woli.
W wolnych chwilach od wyplatania i malowania pan Wiesław zajmuje się gospodarstwem - ma psy, królika i kury. Lubi zajmować się ogrodem. Wiosną i latem jego podwórko zakwita.
64-latek podkreśla, że w otoczeniu przyrody i zwierząt czuje się najlepiej.

Wioleta Zając

eprasa.pl f24025459

» AGNIESZKA GŁASEK - DYREKTOR NIEPUBLICZNEJ SZKOŁY PODSTAWOWEJ „KUŹNIA TALENTÓW" W CHOTYNI WYJAŚNIA:

USŁYSZEĆ NA CZAS (CZĘŚĆ 2)

Czy słuchasz swego dziecka? Czy Twoje dziecko ma głos? A może jesteś wierny przysłowiu, która głosi, że „dzieci i ryby głosu nie mają"? Otóż mają!

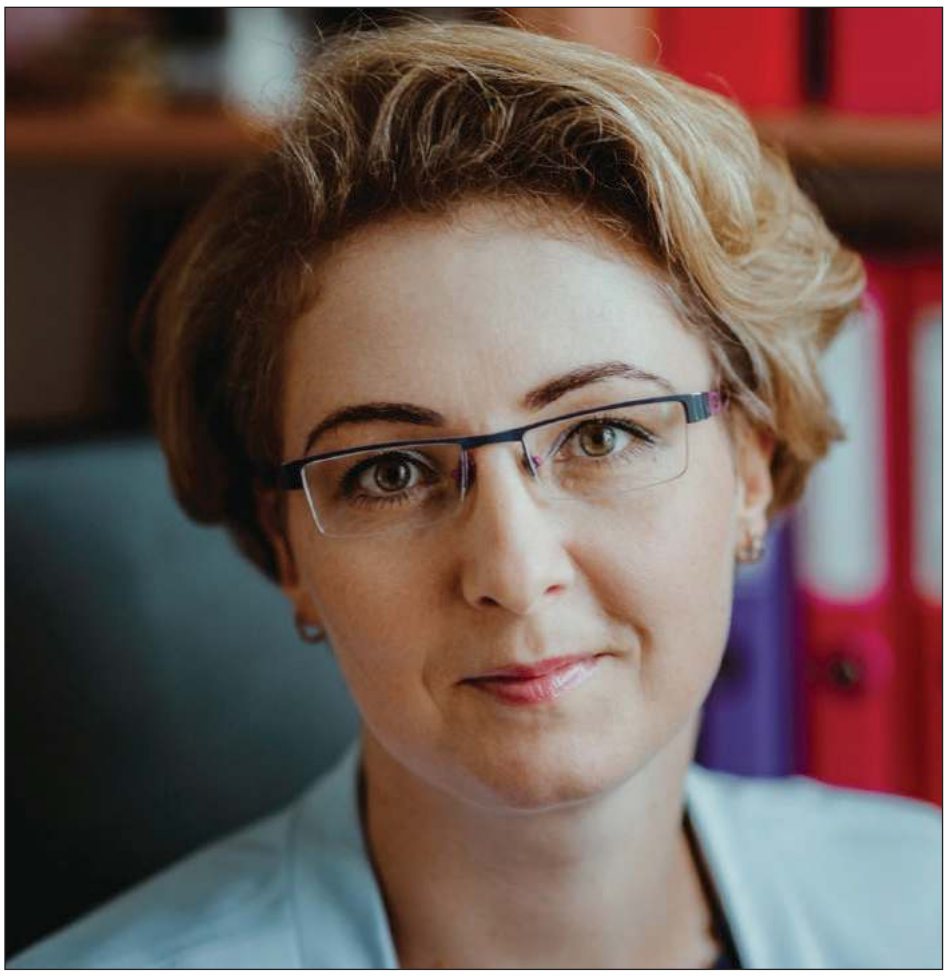

Agnieszka Głasek

Nauka asertywności zaczyna się w domu rodzinnym, już we wczesnym dzieciństwie. Twoje dziecko nauczy się dbania o siebie, jeśli otrzyma przestrzeń, aby się wypowiedzieć.

Oczywiście rodzicowi łatwiej jest rozgrywać sprawy z pozycji ważności - jestem starszy, mam doświadczenie życiowe, masz zrobić tak, jak ja ci mówię! Takie siłowe rozwiązania będą może skutkowały, gdy dziecko jest małe i całkowicie zależne. Ale im będzie starsze, tym bardziej będzie się buntowało i czuło wewnętrzny opór, przed patrzeniem na nie z góry bez prawa głosu. Potrzeba cierpliwości, uważności, aby zaszczepić dzieciom odpowiednie wzorce i nauczyć je jak stawiać granice, dbając o swoje racje.

A jeśli rzeczywiście chcesz usłyszeć swoje dziecko, nie słuchaj słów, które wypowiada, lecz bądź ciekaw, dlaczego je wypowiada? Dlaczego one padają? Co Twoje dziecko czuje? Usłysz, co tak naprawdę mówi! Wielokrotnie nasze dzieci robią coś, aby zadowolić nas, dziadków, nauczycieli i wiele innych osób. Dla spokoju, aby się starsi ich „nie czepiali". Co się kryje pod takim spolegliwym zachowaniem naszych dzieci? Czy zadajemy sobie trud, aby znaleźć odpowiedź na to pytanie?

Tomasz Zieliński ostrzega nas przed popełnianiem błędu atrybucji, czyli właśnie odnoszeniem się do słów wypowiedzianych przez dziecko zamiast do tych ukrytych pod słowami. Odłóż na bok złość, urazę i swoją dumę, a następnie daj dziecku możliwość „wylania z siebie" wszystkiego, co je gryzie, martwi, z czym sobie nie radzi. Zazwyczaj pod tą wzburzoną falą emocji dziecka będzie ukryte magicznej słowo: TĘSKNIĘ… Odnosząc się właśnie do tych zdań „przykrywek" możemy się pogubić i stracić relację z człowiekiem, którego tak bardzo kochamy.

NIEKTÓRE DZIECI, BY ROZŁADOWAĆ NAPIĘCIE, OKALECZAJĄ SIĘ

Konieczna jest zmiana perspektywy! Gdy dziecko przychodzi do nas i zaczyna coś mówić nie możemy mu przerywać, skracać, dopowiadać, przyspieszać. Rodzic myśli, że wie co dziecko myśli. Czasem słyszy to, co chce usłyszeć, wie to, co chce wiedzieć. Bądź ciekawy swojego dziecka! Naprawdę! Takiego jakim ono jest! Pozwól dziecku się wypowiedzieć bez interpretacji, dociekania, drążenia tematu. Dziecko powie tyle, na ile będzie gotowe. A Ty możesz je zapytać: Jak mogę Ci w tym pomóc?

Założyciel Akademii Komunikacji zachęca do autorefleksji i zadania sobie pytania: Jak często nie słucham? Jak często wiem lepiej? Jak często, gdy usłyszę pierwszy wyraz czyjejś wypowiedzi, kończę za tę osobę, bo wiem lepiej, co ta osoba chciała powiedzieć. Przy takim skupieniu na słowach, nie da się usłyszeć prawdziwej intencji. Podobnie jak nie da się do niej dotrzeć przerywając wypowiedź dziecka, krzycząc czy się obrażając. Wówczas dziecko zamyka się w sobie. Czuje, że coś jest nie tak z nim, że tu nie pasuje! Jeśli taka sytuacja ciągnie się miesiącami, dziecko wycofuje się coraz bardziej. Niektóre dzieci, aby rozładować napięcie, okaleczają się, a według porażających statystyk GUS każdego dnia w Polsce 1 dziecko popełnia samobójstwo.

Dlatego tak ważne jest, aby dziecku nie przerywać, aby je wysłuchać, czekać, usłyszeć! Bez interpretacji dać dokończyć wypowiedź. Czasem wytrzymać ciszę. Nie „rzucać kół ratunkowych." Pozwolić dziecku nauczyć sobie radzić ze swoimi emocjami będąc blisko. Smutek, żal, wstyd, złość to nieodzowne elementy naszego życia tak jak radość, miłość, szczęście. Niech dziecko je nazwie, a następnie przeżywa i oswaja je. Gdy dziecko przychodzi do rodzica mówiąc: Kocham Cię! usłysz jego wyznanie. Doświadcz tej czułości od istoty, której dałeś życie! Jeśli nie poświęcisz odpowiedniej atencji dziecku, nie odwzajemnisz tego wyznania prawdziwie czując znaczenie tych słów w sercu, dziecko więcej nie przyjdzie do Ciebie i ich nie wypowie. Każdego dnia aktualizuj dane o swoim dzieciaku! Co się dziś u niego zmieniło? Co go interesuje? Jakiej muzyki słucha? Jaki jest jego ulubiony kolor? Miesiąc temu był różowy, a dziś? Może zielony?! Jak się nazywa jego ulubiona koleżanka? Jaki kraj chce odwiedzić? O czym marzy? Rozmawiaj i zapraszaj swoje dziecko: „Chodź, poucz my się siebie!" Coś, co było ważne dla dziecka pół roku temu, dziś może już być nieaktualne. Kiedy odbędziesz 1000 błahych rozmów ze swoim dzieckiem może nieco je poznasz i stworzysz fundament do rozmów o sprawach dla dziecka ważnych. Dziecko tęskni za pytaniami rodzica! Chce, aby rodzic pytał o to, czego nikt nie słyszy.

Zapraszamy do lektury dalszej części artykułu w następnym numerze oraz odwiedzenia strony Akademii Komunikacji Tomasza Zielińskiego na Facebooku, gdzie dzieli się swoimi wyjątkowymi rozmowami z młodymi ludźmi i opisuje wielką ideę tworzenia ośrodka UsłyszećNaCzas.

Agnieszka Głasek

KUŹNIA TALENTÓW
Niepubliczna Szkoła Podstawowa

Niepubliczna Szkoła Podstawowa Kuźnia Talentów
Chotynia 33, 08-460 Sobolew
www.szkolachotynia.pl
email: szkola.chotynia@o2.pl
tel. 694-366-302
Facebook: Szkoła Chotynia

» PUBLIKUJEMY ZDJĘCIA NOWORODKÓW Z GARWOLIŃSKIEGO SZPITALA:

NASI NAJMŁODSI MIESZKAŃCY

Marcelinka urodziła się 24 lutego. Ważyła 3000 gramów i mierzyła 54 centymetry. Jest córeczką Anety i Rafała Zawadka z Pilawy.

Oskar urodził się 2 marca. Ważył 3120 gramów i mierzył 54 centymetry. Jest synkiem Anety i Mateusza Koryckich z Łaskarzewa.

Daniel urodził się 5 marca. Ważył 3690 gramów i mierzył 55 centymetrów. Jest synkiem Justyny i Sebastiana Deminet z miejscowości Wola Rębkowska.

Emilia urodziła się 8 marca. Ważyła 3390 gramów i mierzyła 52 centymetry. Jest córeczką Anny i Michała Barańskich z miejscowości Przewóz.

Ankieta dla absolwentów

POWIAT W związku z przygotowaniami do obchodów 60-lecia istnienia Zespołu Szkół nr 1 im. Bohaterów Westerplatte w Garwolinie, szkoła chce poznać losy jej absolwentów.

W związku z tym na Facebook'owym profilu szkoły pojawiła się ankieta, która jest anonimowa. Jej wyniki pozwolą zebrać informacje, które wpłyną na podniesienie jakości pracy szkoły. W mediach społecznościowych można także podzielić się wspomnieniami z Ekonomika. W ankiecie można podać adres poczty mailowej, na który zostanie wysłane zaproszenie wraz ze szczegółowym programem uroczystości jubileuszowych, które odbędą się 16 października 2021 roku.

W komitecie organizacyjnym są: **Bogusława Kurach**, **Bożena Mądra**, **Krystyna Solarczyk**, **Wioletta Sybilska-Dłubak**, **Dariusz Stanaszek** i **Aneta Winek**.

WZ

» PROJEKT OKUĆ DRZWI KOŚCIOŁA W MACIEJOWICACH:

„Drzwi opatrzone 4 zawiasami masiv kutemi”

W numerze 7. czasopisma technicznego „Inżynierja i Budownictwo cywilne, przemysłowe i rolnicze” z 20 marca (1 kwietnia) 1883 roku (Rok V.T.V.) odnajdujemy artykuł zatytułowany „Projekt okuć kościoła w Maciejowicach własności Hr. St. Zamoyskiego”

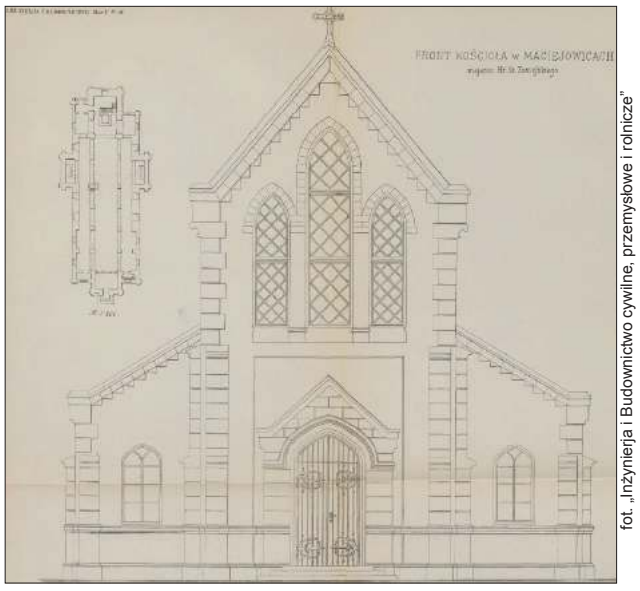

fot. „Inżynierja i Budownictwo cywilne, przemysłowe i rolnicze”

Rycina „Front kościoła w Maciejowicach”

Tekst jest skarbnicą wiedzy dla koneserów sztuki budowniczej i architektury. Zawiera liczne terminy fachowe, dzisiaj rzadko spotykane, których znaczenie jest dla współczesnego czytelnika niejednokrotnie zagadką.

Na stronie 74. (strony łączone) czytamy (pisownia oryginalna):

„Osada Maciejowice położona jest w powiecie Garwolińskim gubernji Siedleckiej, należy do JW. Hr. St. Zamoyskiego. Był tam kościołek mały murowany, który właśnie obecnie znacznie powiększony został. Drzwi dębowe gładkie dwuskrzydłowe, łukowe na zewnątrz otwierane, na wysokości gdzie się łuk zaczyna przerżnięte ze stosownym felcem (wycięcie wzdłuż pionowych i górnej krawędzi futryny, ułatwiające dopasowanie elementów – przyp. red.), *tak jak i w futrynie, lecz nie oddzielone architektonicznie, w tym mianowicie celu ażeby po zamknięciu przedstawiały się jako jedna całość. Z frontu składają się drzwi te z 12 balików, od strony wnętrza kościoła z 10. Grubość drzwi wynosi 2 ½ cala, skrajne baliki (t.j. od futryny i od środka drzwi) każdej połowy zrobione są z jednej sztuki, w które wpuszczone szpungi* (zbieżna listwa o skośnie zaciętych bokach, wsuwana w bruzdy desek – przyp. red.) *łączące ze sobą środkowe baliki.*

Do powyższych drzwi zaprojektowałem okucie w stylu romańsko-gotyckim z uwzględnieniem stylu samego kościoła”.

KAŻDA POŁOWA DRZWI WAŻY 400 F, CAŁE OKUCIE WAŻY FUNTÓW 325

Autorem artykułu jest **Ksawery Makowski,** projektant należącego do zespołu kościelnego w Maciejowicach, zbudowanego w 1908 roku, położonego na tyłach świątyni, grobowca Zamoyskich.

Fragment tekstu:

„Drzwi opatrzone 4 zawiasami masiv kutemi i umocowanemi do drzwi za pomocą szrub (śruba – przyp. red.) *przez całą grubość drzwi przechodzących, od wewnątrz kościoła mutry* (nakrętka na śrubę – przyp. red.) *przypominają swojem rozstawieniem rysunek zawiasy. Haki, na których zawiasy są zawieszone, przechodzą przez całą grubość futryny i zaszrubowane są okrągłemi mutrami w futrynę wpuszczonemi. Od frontu każden hak podparty jest płatką żelazną również w futrynę wpuszczoną i holzszrubami* (śruba do przymocowywania metalowego przedmiotu do drewna – przyp. red.) *przymocowaną, haki te płatki od frontu przykrywają. Przedstawiają one jednak nader ważną część konstrukcji, ponieważ każda połowa drzwi waży około 400 f, całe okucie waży funtów 325, na jedną więc taką płatkę podpierającą hak przypada około 7 pudów* (dawna rosyjska jednostka wagowa; 1 pud = 16,38 kg = 40 funtów – przyp. red.) *ciężaru”.*

Pełny tytuł periodyku, w którym zawarty jest artykuł o drzwiach maciejowickiego kościoła brzmi: „Inżynierja i Budownictwo cywilne, przemysłowe i rolnicze, pismo półmiesięczne illustrowane popularne dla inżynierów, budowniczych, właścicieli fabryk maszyn, przemysłowców i rzemieślników, górników i przedsiębiorców, obywateli ziemskich &&& redagowane przez St. Szafarkiewicza”.

Na stronie 75. czytamy.:

„Górna część drzwi łukowata stała, podparta jest winkielajzem (kątownica – przyp. red.) *wpuszczonym w sztorce drzewa tej części drzwi, a końcami zakrępowanymi w futrynie. Od frontu przybity jest rygiel (szlaglistwa (*listwa na krawędzi jednego skrzydła drzwi zakrywająca szparę przy zetknięciu się z drugim skrzydłem – przyp. red.)*) o przecięciu pionowem w postaci przepołowionego ośmiokątu, rozdzielony na dwie części odpowiednio górnej stałej i dolnej części drzwi. Klamka 8-kątna wewnątrz dla ulżenia wyborowana, bok frontowy tejże razem z główką wyobraża krzyż, a po za główki tego krzyża wychodzi drugi ośmiokąt, przechodząc przez drzwi, od strony wnętrza kościoła znajduje się klamka zupełnie do opisanej podobna. Klucz wypiłowany z jednej sztuki z piórkiem kształtu litery S, oczko zaś klucza składa się z trzech połączonych ze sobą otwartych kółek, oczko piłowane jest na 8 kantów. Szyld ma postać liścia zbliżoną do kształtu gałęzi zawias, górny gwóźdź posiada główkę w kształcie krzyża”.*

„KLUBA RAZEM Z RYGLEM PRZEDSTAWIA KSZTAŁT KRZYŻA”

Ilustrowane czasopismo architektoniczne „Inżynierja i budownictwo cywilne, przemysłowe i rolnicze” wydawane było w Warszawie w latach 1879 – 1885. Na swoich łamach zamieszczało teksty z dziedziny architektury, budownictwa, inżynierii i techniki.

Fragment tekstu:

„Dziurka od klucza odpowiada postacią piórka, po wyjęciu zaś klucza dziurkę tę zakrywa tarcza herbowa hrabiów Z. Skrzynek zamkowych jest 2, jedna z klamką do klucza umocowana jest na płaszczyźnie drzwi od wnętrza kościoła. Połączenie klamek zewnętrznej z wewnętrzną uskuteczniło się nie w prostej linji jak zwykle, a to w celu utrzymania klamki na środku balika, zarówno od frontu jak i od wnętrza kościoła. Rygiel od wnętrza kościoła przedstawia się w jednej sztuce, ale właściwie złożony z dwóch części dolnej i górnej, za pomocą jednej szajby (krążek z otworem podkładany pod główkę śruby – przyp. red.) *w skrzynce zamkowej (kluczem stałym) obracanej, część dolna z cokolikiem wchodzi w próg a górna wchodzi w klubę* (narzędzie do rozciągania – przyp. red.) *do górnej części stałej drzwi przymocowaną; kluba razem z ryglem przedstawia kształt krzyża, na blasze 3 milimetry grubej, 50 milimetrów szerokiej, wysokość taż sama co i rygla, na ryglach i blasze na zewnątrz nie widać żadnego umocowania, przyszrubowanie blachy i konstrukcja rygla takowy przykrywa, rygle zamykają się bardzo lekko”.*

Kościół parafialny w Maciejowicach wybudowany został w latach 1772-1780. Świątynię w 1819 roku strawił pożar. Budowę nowego murowanego kościoła rozpoczął **Ignacy Potocki** – została zakończona przez **Ignacego Zamoyskiego** w roku 1821. Dzięki księdzu **Józefowi Oknińskiemu** w 1881 roku obiekt został rozbudowany według projektu **Leonarda Marconiego**.

„Inżynierja i Budownictwo …”:

*„Na ryglu pomiędzy skrzynkami do zamykania na klucz i na rygle znajduje się skrzynka z większym wysokiem w połączeniu ze skrzynką do rygli, szerokości blachy pod ryglem będącej. Przez obrócenie dwukrotne stałym kluczem rygle zamykają się i wtedy można drzwi na klucz zamknąć, tem samem zaś, jeżeli drzwi zamknięte na klucz, to wtedy nie otworzy rygli. Okucie wyżej opisane wykonane w warsztacie majstra ślusarskiego **K. Daaba**. Jest więc dowód, że i w tak małym warsztacie i przy małym bardzo zasobie odpowiednich narzędzi można niezwyczajne roboty ślusarskie u nas wykonać (…)”.*

Michał Kurach

» INFORMACJA O ŚMIERCI KSIĘDZA JÓZEFA OKNIŃSKIEGO:

„Zgon zacnego kapłana wywołał powszechny żal”

W numerze 336. „Kurjera Warszawskiego” z 5 grudnia 1911 roku zamieszczona została informacja o śmierci proboszcza i dziekana powiatu garwolińskiego, księdza Józefa Oknińskiego.

fot. Złota Księga parafii Maciejowice

Ksiądz Józef Okniński

Na stronie 6. czasopisma w rubryce „Osobiste” czytamy (pisownia oryginalna):

*„W dniu 30 z.m. zmarł w Garwolinie ś.p. ks. Józef Okniński, proboszcz i dziekan dekanatu garwolińskiego, w gub. siedleckiej. Zmarły kapłan ur. d. 24 czerwca 1837 r. po wstąpieniu do stanu duchownego, święcenia kapłańskie otrzymał w r. 1859 i od tego czasu gorliwie pracował przeszło pół wieku dla dobra parafjan, najdłużej jako proboszcz parafji Garwolin, gdzie stanął dzięki ofiarności parafjan, piękny murowany kościół Przemienienia Pańskiego, który konsekrował w r. 1900 J.E. ks. **Franciszek Jaczewski**, biskup lubelski. Zgon zacnego kapłana wywołał powszechny żal nietylko w parafji, lecz i w całym dekanacie garwolińskim, w którym zmarły pasterz umiał zjednać sobie szacunek i uznanie dla swej wytrwałej pracy”.*

Kurjer Warszawski” był swoistą kroniką dawnej stolicy. Pismo ukazywało się przez okres 118 lat. Było pierwszym tytułem traktującym o życiu Warszawy. Zostało powołane do życia przez konserwatystę **Bruno Kicińskiego** w roku 1821. Periodyk w dobie politycznego usposobienia czasopism opierał swoje teksty na kwestiach lokalnych i kulturalnych. Charakterem nawiązywał do XIX-wiecznych pism francuskich.

M.Kurach

Egzemplarz dla f24@o2.pl

» WIZYTACJA PARAFII ŁASKARZEW W ROKU 1892:

„Kaplica, do której in die festo, schodzą się tłumy ludu”

W numerze 4. tygodnika „Przegląd Katolicki” z 28 stycznia 1892 roku (Rok XX) odnajdujemy sprawozdanie z wizytacji parafii w Łaskarzewie przez biskupa lubelskiego, Franciszka Jaczewskiego

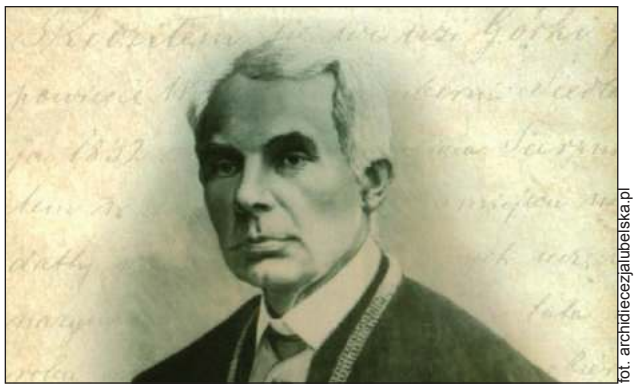

fot. archidiecezjalubelska.pl

Biskup lubelski Franciszek Jaczewski, wizytator parafii Podwyższenia Krzyża Świętego w Łaskarzewie w 1892 roku

Powstanie pierwszego kościoła parafialnego w Łaskarzewie datowane jest przypuszczalnie na 1325 rok. 101 lat później, tj. w roku 1426, świątynia została uposażona przez biskupa poznańskiego, **Andrzeja Laskarego Gosławickiego (Andrzej Łaskarz)**.

Na stronie 60. (strony łączone) czasopisma czytamy (pisownia oryginalna):

*„Andrzej Laskarys, inaczej od **Długosza** zwany Lyaskarz-Gosławicki, biskup poznański, potomek owych sławnych Laskarysów, uchodzących przed Paleologami – znany ulubieniec **Jagiełły**, poseł do Papieża **Jana XXIII**, a potem zasiadający na soborze Konstancjeńskim, na którym powszechnie szanowany, czynny brał udział, pamiętny jeszcze w historji Kościoła, z tego, że Jan XXIII, na mowę mianą na soborze przez Laskarysa, zgodził się na abdykację z Papiestwa, i tym sposobem przyspieszył uspokojenie Kościoła powszechnego, - wyjednał u Władysława Jagiełły 1418 r. pozwolenie na zmianę wsi Gorczyczewo na miasteczko, od jego nazwiska Łaskarzew przezwane, i wtedy właśnie założony został kościół parafjalny pod tytułem Ś. Krzyża, który trwał do 1628 r.”*

PARAFIA MUSIAŁA SIĘ MIEŚCIĆ W MAŁEJ SZOPCE NA CMENTARZU

Na początku XVII wieku świątynia łaskarzewska była w opłakanym stanie. Została odbudowana w 1617 lub 1619 roku kosztem biskupa poznańskiego, **Wojciecha Tolibowskiego.** W roku 1628 była remontowana. Ksiądz **Tarwid** (przypuszczalnie **Michał**) wzniósł nowy kościół drewniany w 1728 roku. Dom modlitewny w roku 1842 został rozebrany. Postawiono tymczasową kaplicę, która szybko uległa zniszczeniu i już w 1859 roku została zamknięta. Msze święte od tej chwili sprawowano na cmentarzu, w kaplicy pw. świętego Onufrego.

Fragment sprawozdania:

*„Tego roku ks. **Torwid,** archidjakon, warszawski, plenipotent biskupa poznańskiego, dziedzica miasta, postawił nowy drewniany i ten stał do 1847 r., a ponieważ groził zawaleniem, trzeba go było rozebrać. Drzewo sprzedane na licytacji, a parafja musiała się mieścić w małej szopce na cmentarzu grzebalnym, ale i tę zamknięto w r. 1859. Dopiero 1875 r. stanął kościół parafjalny, który został pokonsekrowany r. 1876”.*

„KOŚCIÓŁ CAŁY BLACHĄ KRYTY, OTOCZONY WIECZNYM, BO Z POLNYCH KAMIENI, MUREM”

W 1876 roku dzięki zabiegom księdza **Kazimierza Jasińskiego,** kosztem parafian, został wybudowany w Łaskarzewie kościół murowany. Został konsekrowany przez biskupa ordynariusza lubelskiego, **Walentego Baranowskiego**. Powiększony w 1884 roku staraniem księdza **Wincentego Suprena**.

Przegląd Katolicki:

*„**Jan Latalski**, biskup poznański, postawił na przedmieściu kościół ś. Anny, był nawet przy nim szpital bogato uposażony przez **Łukasza Opalińskiego**, marszałka, ale to gdzieś w zawieruchach szwedzkich przepadło. Dziś jest tylko kaplica ś. Onufrego na cmentarzu grzebalnym, a to się nazywa Puszczą ś. Onufrego, do której in die festo* (łac.– w dzień uczty– przyp. red.) *schodzą się tłumy ludu. Dzisiejszy kościół prezentuje się dość dobrze, przyozdobiony dwiema frontowemi wieżami, cały blachą żelazną kryty, otoczony wiecznym, bo z polnych kamieni, murem. Proboszcz miejscowy, ks. Wincenty Supren, doprowadza wszystko do ładu, więc i kościół, plebanję i zabudowania utrzymuje w porządku, a nawet nie zapomina i o uświetnieniu nabożeństwa śpiewami. Skarżył się tylko na parafjan, że są niezgodni, że okoliczni sąsiedzi narzekają na nich, bo wśród nich ginie ślad rzeczy skradzionych czy zagubionych; broń Boże, nie dzieje się to ogólnie, ale i to wstyd, że sąsiedzi powtarzają takie rzeczy”.*

PODWALINY POD PODŁOGĘ PODCIĄGANE, PODMURÓWKA BYŁA NA UKOŃCZENIU

Kościół w Łaskarzewie został spalony przez Niemców we wrześniu 1939 roku. W roku 1946, staraniem księdza **Henryka Przesmyckiego,** został odbudowany. 3 lata później eklektyczną świątynię konsekrował biskup diecezjalny siedlecki, **Ignacy Świrski**.

Na stronie 61. czytamy:

„Najdost. Pasterz (biskup lubelski, Franciszek Jaczewski– przyp. red.) *pracował cały dzień, do bierzmowania było 1,400, a Kommunji ś. rozdano koło 2,000 osobom. Późnym wieczorem ruszyliśmy do następnego kościoła w Gończycach. Parafjanie tamtejsi dość licznie zgromadzeni pod przewodnictwem swego proboszcza, ks. **Kaliksta Stawireja**, zaprosili Pasterza, choć był zmęczony i pora spóźniona, a przy następnym kościele ludzie czekali, aby raczył wstąpić do restaurowanego ich kościoła, pracę obejrzał i pobłogosławił. Pasterz chętnie spełnił ich wolę: zastaliśmy kościół w zupełnym rozgardjaszu, do góry na podkładach podniesiony, podwaliny pod podłogę podciągane, podmurówka była na ukończeniu. Można było widzieć radość tych biedaków, mogących poszczycić się swoją dobrą chęcią wobec Pasterza, a za to usłyszeli obietnicę odwiedzin, jeśli biedotę swoją do ładu doprowadzą. Błogosław im Boże, a wspieraj ubożuchne ich siły”.*

W kolejnych numerach „Przeglądu Katolickiego” z 1892 roku zamieszczone zostały sprawozdania z wizytacji biskupa lubelskiego w dalszych parafiach, m.in. w Korytnicy Łaskarzewskiej. Tą ostatnią wizytację przybliżymy w następnym numerze „Twojego Głosu”.

Michał Kurach

» GARWOLACY HISTORYCZNIE ZNANI:

Kazimierz Skrobik

Kazimierz Skrobik urodził się 15 sierpnia 1919 roku w Warszawie. Był synem **Franciszka** i **Zofii z domu Sikorskiej**.

Ukończył tzw. podchorążówkę. Po zdaniu matury pracował w fabryce w Ożarowie - w warsztacie mechanicznym w Fabryce Kabli. Brał udział w II Wojnie Światowej. Uczestniczył w konspiracji, służąc w Komendzie Dywersji Wschodu, oddziale „Osa-Kosa” oraz w Narodowej Organizacji Wojskowej/ Armii Krajowej, batalionie NOW-AK „Gustaw”.

Mieszkał na ulicy Chmielnej 24 mieszkania 29 w Warszawie. W swoim domu urządził warsztat, w którym produkował magazynki do parabellum. Walczył w Powstaniu Warszawskim, służąc w oddziale Armii Krajowej, zgrupowaniu „Harnaś”. Przeszedł szlak bojowy Warszawa Śródmieście Północ.

Posiadał stopień podporucznika czasu wojny. W konspiracji używał pseudonimów „Koń” i „2055”. Brał udział w akcjach m.in. „na barykadzie”, odbicia kościoła Świętego Krzyża i na ulicy Senatorskiej. Po upadku powstania trafił do niewoli niemieckiej. Był jeńcem Stalagu XI B Fallingbostel oraz Oflagu X-C w Lubece. Miał numer jeniecki 1524.

Posiadał działkę na Osiedlu Klimatyczno Wypoczynkowym Wilga. Często odwiedzał kaplicę na Osiedlu, noszącą wezwanie świętego Rafała Kalinowskiego. Zmarł 28 marca 2007 roku.

M.Kurach

„Fotografia z okresu okupacji niemieckiej (powiększony fragment szerszego ujęcia). Warszawa. Grupa znajomych podczas zimowego spaceru. Od lewej stoją: Anna Kanicka, Olgierd Budrewicz „Konrad”, Hanna Kamler „Kama”, Kazimierz Skrobik „Koń”, Wiktor Natanson „Humięcki”, u dołu siedzą: Alicja Natanson „Pies”, i Mieczysław Skrobik „Zawada”

epraasa.pl f24.pl

» Z HISTORII GARWOLINA I OKOLIC:

Kalendarium historyczne

OSP Z NOWYM LIDEREM

18 marca, 1962. Garwolin. Naczelnikiem Ochotniczej Straży Pożarnej mianowano **Jana Frąckiewicza**. Sprawował on swoją funkcję niemal dokładnie 2 lata. 15 marca 1964 roku na stanowisku zastąpił go **Kazimierz Maszkiewicz**.

DRAMAT W INTERPRETACJI AMATORÓW

19 marca, 1932. Garwolin. Koło Teatralne „Świt” wystawiło przedstawienie pt. „Więzień z Magdeburga” autorstwa **Bronisława Bakala**. Reżyserem spektaklu był **Andrzej Hrycko**. Zespół występował na lokalnej scenie od roku 1926.

UROCZYSTOŚĆ UŚWIETNIŁ ŚPIEW ARTYSTÓW

19 marca, 1932. Garwolin. Funkcjonujący obok Koła Teatralnego „Świt”, chór o tej samej nazwie, dał recital na jednej z akademii w mieście. Kierownikiem istniejącego od 1931 roku zespołu był **Franciszek Paśniczek**.

MUNDUROWI WYSZLI NA SCENĘ

19 marca, 1935. Garwolin. Odbyła się premiera przedstawienia teatru żołnierskiego przy 1. Pułku Strzelców Konnych pt. „Jak kapral Szczapa pokonał śmierć” **Bronisława Bakala**. Zespół dramatyczny w 1934 roku powołał do życia **Stanisław Pulkiewicz**.

ŻEŃSKA SEKCJA PRZY SŁUŻBIE PRZECIWOGNIOWEJ

19 marca, 1935. Garwolin. Po raz pierwszy publicznie zabrał głos, działający przy lokalnej OSP, kobiecy oddział samarytańsko-pożarniczy. Komendantką organizacji była **Irena Michalik – Kabulska**. Członkinie zajmowały się m.in. sprawami kultury, oświaty i pomocy społecznej.

AKCJA WYMIERZONA W OKUPANTA

19 marca, 1943. Garwolin. Na głównych budynkach użyteczności publicznej zawisły postery o treściach antyniemieckich. Sabotażowe afisze „przyozdobiły” siedzibę okupacyjnej administracji miejskiej, służb policyjnych oraz stacji kolejowej.

Dodaj swoje ogłoszenie

Jak zamieścić ogłoszenie drobne w gazecie?
Wybierz jeden ze sposobów

SMS

Napisz w telefonie komórkowym dowolnej sieci SMS z treścią ogłoszenia (maksymalnie 160 znaków), zaczynając od skrótu TGO., np.: TGO.oddam szczeniaki w dobre ręce. Podaj miejscowość oraz numer telefonu kontaktowego. Wyślij SMS pod nr 74567. Koszt SMS-a wynosi 4,92 zł z VAT.
Ogłoszenie ukaże się w kolejnym wydaniu gazety. Serwis funkcjonuje we współpracy z firmą Bild Presse z siedzibą w Łodzi.
UWAGA! Zmiana cennika ogłoszeń. Od 1 lutego 2020 roku koszt SMS-a wynosi 4,92 zł z podatkiem VAT.

KUPON

Napisz treść ogłoszenia na wyciętym z gazety, ważnym kuponie i dostarcz go do redakcji - osobiście lub wrzuć do skrzynki kontaktowej gazety.
Możesz także wysłać go pocztą. Ogłoszenie jest bezpłatne i ukaże się w kolejnym wydaniu gazety.

REDAKCJA

Przyjdź do redakcji i podaj treść ogłoszenia. Cena za jedną emisję wynosi 5,00 zł (z VAT).

UWAGA!

Zmiana cennika ogłoszeń drobnych. Cena ogłoszenia w biurze ogłoszeń: 5,00 zł. Cena ogłoszenia wysłanego SMS-em: 4,92 zł (od 1 lutego 2020 r.).

Ogłoszenie na ważnym kuponie wyciętym z gazety: BEZPŁATNE.

Ogłoszenie dostarczone do redakcji do poniedziałku do godz. 10:00 ukaże się w najbliższym środowym wydaniu. W przypadku wysłania kuponu pocztą lub wrzucenia do skrzynki kontaktowej o terminie publikacji decyduje data dotarcia kuponu do redakcji.

Redakcja zastrzega sobie prawo ingerencji w treść ogłoszenia w przypadku, gdy podana kategoria jest niezgodna z treścią ogłoszenia, lub gdy treść ogłoszenia zawiera błędy ortograficzne lub stylistyczne.
Redakcja nie odpowiada za treść ogłoszeń.

KUPON na bezpłatne ogłoszenie drobne

(kupon ważny do 29.3.2021)

TREŚĆ OGŁOSZENIA:

CENA:

MIEJSCOWOŚĆ:

TELEFON KONTAKTOWY:

TWÓJ Głos kupon ważny do 29 marca 2021

OGŁOSZENIA

Informacja

22 marca 2021 r. zostanie wyłączona bramka SMS o numerze **72051**.
Ogłoszenia wysłane na ten numer nie trafią do systemu, co oznacza, że nie ukażą się w gazecie.

MIESZKANIE SPRZEDAM

MIESZKANIE na os. Stawy 65 m2, 3 pokoje, I piętro. Cena 210 tys. zł, do uzgodnienia Tel. 667 979 135.

MIESZKANIE 3pokojowe o powierzchni 43metry. Pierwsze piętro. Lokalizacja Dęblin. Tel. 661938625.

DOM SPRZEDAM

DOM w centrum Sobolowa, parter przystosowany pod działalność gospodarczą + dwa piętra, działka 709 m2, wszystkie media, dwa źródła ogrzewania, blisko stacja PKP. Cena 370.000 zł. Ewa, tel: 603 586 913.

LOKAL SPRZEDAM

BUDYNEK sklepowy do wynajęcia lub do sprzedania, 79 m2, na działce 1200 m2 - parking. Stężyca. Cena do uzgodnienia. Nr tel. 661 488 814, 509 879 383

DO WYNAJĘCIA POSIADAM

MIESZKANIE dwupokojowe, umeblowane, zadbane, jasne. przestrzenne, blisko sklep. przedszkole, szkoła, uczelnia. Cena do uzgodnienia. Dęblin os. Lotnisko. Nr tel 668 159 828 lub 724 512 220.

DOM wolnostojący w Dęblinie, ul. Warszawska 13D, pow. 78 m2, 3 pokoje + kuchnia+ 2 łazienki. Pomieszczenia umeblowane, c.o. gaz, parter 28 m2. Możliwość prowadzenia dział. gosp. Cena 1500 zł+ opłaty licznikowe. Nr tel. 693 250 047 lub 81 88 30 362.

LOKAL 30 m2 w Rykach przy ulicy Warszawskiej Tel. 790 850 804.

MIESZKANIE w Rykach (40 m2), 2 pokoje z aneksem kuchennym + łazienka, ogrzewanie gazowe, cena do uzgodnienia. Tel. 604 592 242.

POKÓJ dla dziewczyny; mieszkanie dzielone z lokatorką; na ulicy Senatorskiej w Garwolinie; 550 zł (w cenie wszystkie opłaty); więcej informacji telefonicznie Tel. 511 111 990.

MIESZKANIE w Dęblinie na os. Wiślana, 50 mkw, 2 pokoje, dla pracowników firm i osób prywatnych, cena do ugz. Tel. 696 450 984.

MIESZKANIE na 1 piętrze, z balkonem w Podebłociu, 2 pokojowe, po remoncie, wyposażenie kuchni i łazienki, 45 m2. Cena do uzgodnienia. Nr 607 649 426

DO WYNAJĘCIA SZUKAM

DZIAŁKA. Wydzierżawię działkę rolną 0,63 ha w Rykach przy ulicy Janiszewskiej. Tel. 666 257 119.

DZIAŁKA POLE SPRZEDAM

DZIAŁKA budowlana w Rykach o pow. 1360m2 (52.88 x 24.25m) z garażem na 2 samochody. Tel. 881 949 093

DZIAŁKA na Rycicach w Dęblinie, ul. Stara, 2200 mkw, media, budynek i mieszkalny i gospodarczy do remontu. Tel. 604 942 392.

POLE. 1,10 hektara ziemi ornej w Niwie Babickiej. Cena do uzg. Tel. 606 472 874.

DZIAŁKA 774m2, szer. 9m2, wszystkie media w ulicy. Cena do uzgodnienia. Dęblin os. Rycice. Nr tel. 667 775 517

ATRAKCYJNA działka inwestycyjna w Rykach przy ul. Warszawskiej o powierzchni 90 arów pod zabudowę usługową z dopuszczeniem uzupełniającej funkcji zabudowy mieszkalnej. Tel: 607 260 126

PIĘKNA działka budowlana w Mierziaczce o wymiarze 2071 m2 otoczona lasem na prywatnej zamkniętej ulicy, blisko obwodnicy Garwolina. Cena 300 tys zł do negocjacji. Tel: 505 798 254

POLE orne 1,57 ha. Brzeźce. Tel. 81 866 37 38.

DZIAŁKA na Fregacie 332 mkw, działka nr 56C, domek murowany z tarasem. Ryki. Tel. 511 841 534.

POLE rolne o pow. 0, 44 ha w Zalesiu, klasa ziemi IV. Ok. Ryk. Tel. 500 055 689.

ATRAKCYJNA działka położoną w miejscowości Mierżączka gm. Górzno o powierzchni ok. 0,45 ha oznaczona numerem 59/9. Tel. 793 913 128. Cena 175.000 zł do negocjacji

KUPIĘ
siedlisko, działkę, dom na terenach wiejskich
722 080 888

DZIAŁKA budowlana w centrum Korytnicy, pow. 54 ary, wymiary 45m x 120m. Pod zabudowę lub inwestycję. Wszystkie media. Cena do uzg. Tel. 669 117 575

DZIAŁKA ROLNO-BUDOWLANA o powierzchni 29 arów w Woli Żelechowskiej; w pobliżu szkoła i sklep; wodociąg i prąd w pasie drogowym; cena 30 zł/m2 Tel. 660 320 801.

GOSPODARSTWO rolne w Przykwa o pow.11,5 ha z domem i budynkami gospodarczymi. Ziemia w jednym kawałku - przewaga klasy III b. Możliwość zakupu samego siedliska. Tel. 794 627 499.

SIEDLISKO - dom + budynki gospodarcze, wszystkie murowane, na 82 arach, położone w lasku, dużo grubych drzew, ładna okolica. Cezaryn. Tel. 660 264 544.

SIEDLISKO dom + zabud. gospodarcze + 2 działki budowlane szer. 18m - 0,69 i 1,20 ha + las 0,25 ha. Zadbane, wypielęgnowane, dużo zieleni, tuje, choinki, róże, forsycje, rododendrony, drzewka owocowe. Stara Rokitnia. Dzwonić cały dzień. Tel. 663 647 909.

DZIAŁKA budowlana 30 arów, wszystkie media w ulicy, możliwość wykopania stawu. Dęblin ul. Spacerowa. Tel. 798 322 354.

DZIAŁKA budowlana w Krasnoglinach pow. 2800 mkw, działka uzbrojona prąd i woda, nr działki 17/1, cena do uzg. Nr kontaktowy do Niemiec. Tel. +49 015175898812.

DZIAŁKA 54 a z domem i budynkami gospodarczymi, Wola Rębkowska k/Garwolina. Tel. 503 592 066, 511 866 931.

DZIAŁKA budowlana w centrum Korytnicy, pow. 54 ary, wymiary 45m *120m. Pod zabudowę lub inwestycje. Działka uzbrojona w wodę i prąd. Cena do uzg. Tel. 669 117 575.

DZIAŁKA rolno - budowlana w Niwie Babickiej o pow. 1,67 ha. Możliwość zabudowy. Cena do uzg. Tel. 669 117 575.

DZIAŁKA budowlana w centrum Korytnicy, pow. 54 ary, wymiary 45 m x 120 m, pod zabudowę lub inwestycję. Wszystkie media. Cena do uzg. Tel. 669 117 575

DZIAŁKA POLE KUPIĘ

SIEDLISKO lub działkę rolniczą z możliwością budowy domu. Tel. 508 456 919.

GRUNTY. Przyjmę grunty orne w dzierżawę lokalizacja Kłoczew +/-10 kilometrów T. Tel. 667 236 844.

DZIAŁKA lub pole z możliwością budowy domu jednorodzinnego w gminie Kłoczew i Ryki. Tel. 695 675 027.

SAMOCHÓD SPRZEDAM

AUDI A4 B6, srebrny sedan, 2.0 Benzyna, 130 KM, 2001 rok, przebieg 285 tys. km, el.szyby x4, el.lusterka, tempomat, radio + cd, climatronik, itp. stan db, cena 7.000 zł do neg. Ryki. Tel. 516 527 307.

KUPIĘ DZIAŁKI
rolne i leśne
tel. 722 080 888

Jedno ogłoszenie = jedna oferta

UWAGA!!!

W jednym ogłoszeniu można podać tylko jedną ofertę sprzedaży, kupna, czynności. W przypadku, gdy w ogłoszeniu będzie więcej ofert, opublikowana zostanie pierwsza w kolejności, nawet, jeśli pozostałe dotyczą tej samej kategorii.

1. Z ogłoszenia: „Sprzedam kosiarkę rotacyjną, pługi czteroskibowe, kultywator...” opublikowana zostanie oferta sprzedaży kosiarki rotacyjnej. Pozostałe dwie rzeczy należy podać w kolejnych ogłoszeniach.

2. Z ogłoszenia: „Kupię samochód audi, seat, polonez...” opublikowana zostanie tylko oferta kupna samochodu audi. Pozostałe oferty kupna powinny znaleźć się w oddzielnych ogłoszeniach.

KUPON na bezpłatne ogłoszenie drobne

(kupon ważny do 29.3.2021)

TREŚĆ OGŁOSZENIA: Sprzedam kosiarkę rotacyjną, pługi czteroskibowe, kultywator...

eprasa.pl f24c0e450b

SKUP BYDŁA I CIELĄT
KONKURENCYJNE CENY
- byki - jałówki - krowy
wysyłam na export
ODBIÓR Z GOSPODARSTWA W KAŻDEJ KONDYCJI
PŁATNOŚĆ GOTOWKĄ LUB SZYBKIM PRZELEWEM
tel. 519 136 146, 506 385 510

MARTYNK
Mariusz Majek
Sosnówka 23
08-550 Kłoczew
BUDOWA DOMÓW OD PODSTAW
POSADZKI ANHYDRYTOWE na ogrzewanie podłogowe
POSADZKI MIXOKRETEM
DOCIEPLENIA BUDYNKÓW
DOCIEPLENIA PODDASZY
TYNKI TRADYCYJNE WYKOŃCZONE PIASKIEM KWARCOWYM
przy zakupie usługi z materiałem vat 8%
NIP: 716 244 94 78
e-mail: martynk@op.pl
www.mar-tynk.pl
tel. 604 566 208

BETONIARNIA
Kamionka k/Borowia
BETON TOWAROWY
BLOCZKI BETONOWE
KRĘGI - PRZEPUSTY
STROPY TERIVA
NADPROŻA L
PŁYTKI EKO
PŁYTY 3x1,5m
KLOCKI BETONOWE
betka.garwolin@gmail.com
502 685 351
502 442 873

CITROEN Berlingo 1.6 Hdi kolor kremowy, 120 KM, 2017r. 6 biegowa skrzynia, kolor jasny brąz, full wersja wyposażenia, nawigacja, szklany dach, salon Polska, cena 48.900 zł. Ryki. Tel. 600 449 265.

FIAT Cinquecento 900 rocznik 1994r. kolor biały, przeb. 147 tys.km. oc i przegląd ważne, samochód 17 lat używany prze jednego właściciela, stan bdb, naprawy robione na bieżąco, cena 1.700 zł. ok. Trojanowa. Tel. 601 308 103.

FIAT Seicento Young 900, prod. 1999r. przebieg 182 tys.km. przegląd i OC ważne do czerwca. Cena 700 zł. Tel. 795 583 320.

HONDA Acord 2000r. 1.8 B+G sedan, kolor czarny, ESZ, EL, ABS, CZ, OC i przegląd nowe, slnik po remoncie, cena 4.300 zł. Tel. 601 308 103.

Hyundai Tucson; 2.0 CRD-MR04; wersja Elegance 4 WD; diesel; 2005 rok; srebrny metalic; garażowany; mało używany; zadbany - jeździł tylko właściciel; posiada hak i relingi dachowe; cena do uzgodnienia; okolice Garwolina Tel. 500 446 562.

MAZDA Premacy, rok 2000 r., 1,8 benzyna, przebieg 240 tys. km, kolor czerwony, zadbany. Cena 4,5 tys. zł. Skoki k. Dęblina. Nr. tel. 500 763 713.

MICROCAR bez uprawnień kat. B na dowód osobisty lub kartę motorowerową, diesel, spalanie 3l na 100 km, dwuosobowy, silnik kubota, kolor czerwony, przebieg 37 tys. km. Dęblin. Cena do uzgodnienia. 698 687 856.

Mitsubihi Outlander 2.0 B+G 2007r. W ciągłej eksploatacji, niskie spalanie. Tel. 535079866.

Mitsubishi Colt 1.5 B+G, 2006 r. 5drzwi, bordowy metalik, nowy akumulator, zarejestrowany, do małych poprawek mechanicznych, cena 5.900 zł.Ryki. Tel. 511 799 673.

OPEL Astra K hatchback,1.6 D kolor srebrny mat. 2016r. salon Polska, przebieg 132 tys.km. 5D, tempomat, klimatyzacja, czujniki parkowania, stan idealny, zarejestrowany i ubezpieczony. Ryki. Tel. 663 238 782.

OPEL Corsa 1.2 i 2008r. 198 tys.km. czarna metalik, 5D, serwisowana na czas, klima, ESZ, EL, CZ, komplet kluczyków, zadbana, pierwszy właściciel w kraju, pochodzenie Niemcy, cena 9.450 zł. Ryki. Tel. 539 595 509.

OPEL Vivaro 2006r. 1.9 DCI czarna perła DC. 6-osobowa, klima, ESZ, EL, CZ, wspomaganie, hak, bezwypadkowy, wystawiam fv marża. Tel. 600 010 260.

SKODA Octavia II FL, szary sedan, salon PL, 2 komplet opon, 127 tys.km. przebiegu, 2009r. OC do czerwca, przegląd do atycznia, stan bdb, bogato wyposażona, osoba prywatna. cena 19.600 zł do uzg. Tel. 570 370 010.

TOYOTA Corolla 2006r. perła czarna 5-drzwiowa D4D pochodzenie Niemcy, bezwypadkowy, super zadbany, ESZ, EL, CZ, serwisowany, opony jak nowe, AF,197 tys.km., cena 10.450 zł. Ryki. Tel. 539 595 509.

TOYOTA Corolla E12 1.6 benzyna, przebieg 155 tys.km. 2003r. stan bd, szary metalik. Tel. 667 833 506.

VW Polo 1996r. 1.4 benzyna, przegląd - X 21r. OC - VIII 21r. sprawny, serwisowany, cena 1.800 zł. PILNIE sprzedam. Tel. 667 772 221.

SAMOCHÓD
KUPIĘ

SKUP AUT. KASACJA
Dobre ceny. Dojazd gratis
Gotówka od ręki
660 454 255

KUPIE SAMOCHODY do 5.000 zł; po cenie mniejszej niż rynkowa; w cenie złomu także; Żelechów Tel. 505 874 162.

MOTOCYKL
SPRZEDAM

MOTOCYKL Daelim Otello poj 125. Rok produkcji 2014,przebieg 26 tys, stan bdb. Cena 3400zl. Dębówka Tel. 666 714 988.

MOTOCYKL
KUPIĘ

STARY MOTOCYKL lub części do starych motocykli; po co ma to dalej zagracać m-ce w komórce lub niebezpiecznie obciążać strych; zadzwoń; dobrze zapłacę; odbiorę stare graty Tel. 578 895 990.

MOTO RÓŻNE
SPRZEDAM

ALUFELGI 14 cali z oponami 185/60 pasują do VW, cena 400 zł. Tel. 792 319 484.

BAGAŻNIK do VW Passata, metalowy na relingach. Cena 150 zł. Skoki k. Dęblina. Nr. tel. 500 763 713.

CZĘŚCI do VW Transportera T4, blacharskie, mechaniczne i inne Tel. 601 308 103.

CZĘŚCI używane do Audi, VW, Seat, Opel i Mercedes, blacharskie, mechaniczne, oświetlenie i inne. Cena do uzgodnienia Tel. 601 308 103.

CZĘŚCI używane do samochodów francuskich, części blacharskie, mechaniczne, oświetlenie, koła i inne Tel. 601 308 103.

CZĘŚCI używane do samochodów japońskich i koreańskich, części blacharskie, oświetlenie i inne. Cena od 20 zł. Okolice Trojanowa Tel. 601 308 103.

GARAŻ murowany w Dęblinie na ul. Jerzego Bajona (obok Podkówki). Tel. 501 324 088.

HAKI holownicze nowe i używane, możliwość montażu. Cena do uzgodnienia Tel. 601 308 103.

STUDNIE
Mirosław Izdebski
Dąbrówka Stany 74
✓STUDNIE WIERCONE
✓POMPY CIEPŁA
✓DESZCZOWNIE
✓ODWODNIENIA
608 046 239
504 320 592

KOMPLEKSOWE USŁUGI SPRZĄTAJĄCE
Sprzątanie:
- domów - hal
- biur, gabinetów - i innych obiektów
Garwolin i okolice Wystawiamy faktury VAT
tel. 507 720 193, e-mail: czystykat@wp.pl

INSTALACJE gazowe oraz butle używane, sekwencja oraz części. Tel. 601 308 103.

KOŁA letnie kpl. 4 szt. na stalowych felgach opony Continental 175/65 R14, Fiat 500. Tel. 662 596 281.

OPONY - dętki lotnicze, nowe i używane, różne rozmiary np. : 840 x 290 („14"). Cena do uzgodnienia. Nr tel. 517 120 621

OPONY do Toyoty Yaris, letnie, komplet 4 szt. Rozmiar 155x80, rok 2013. Cena 250 zł. Dęblin. Nr tel.506 020 530.

OPONY, felgi aluminiowe i stalowe. Więcej informacji pod nr Tel. 601 308 103.

OPONY letnie 2 szt. 225/60 R17 2017 r. Continental, 2 szt. Hankook Kh15 99H 2013r. sprawdzone ciśnieniowo, bieżnik na jeden sezon, cena 25 zł/szt.Ryki. Tel. 693 717 635.

OPONY letnie Continental kpl 4 szt. 185/65 R15. Tel. 662 596 281.

OPONY letnie Dunlop 185x60 R15. cena 50 zł. Ryki. Tel. 663 915 570.

OPONY samolotowe z dętkami rozm. 800 x 200 Tel. 605 731 382.

OSIE do przyczep, używane, różne, ładowność od 1 do 20 ton. Felgi i opony dostawcze, ciężarowe i rolnicze. Cena do uzgodnienia. Tel. 601 308 103.

SILNIK uszkodzony VW Passat 1.9 TDI 110 KM. cena 200 zł. Ok. Kłoczewa. Tel. 660 844 118.

VW Golf plus dywaniki welurowe, komplet, czarne oryginalne, cena 60 zł. Ryki. Tel. 693 717 635.

MASZYNY ROLNICZE
SPRZEDAM

KOMBAJN do zbioru porzeczek, Arek III, stan idealny. Cena do uzgodnienia. Nr tel. 609 560 633

Krokodyl do obornika na dwa siłowniki szer. 1.2 lub 1.5m, solidny. Cena do uzgodnienia, Okolice Kłoczewa. Tel. 693743177

PŁUG 4-skibowy Unia Grudziądz; duże odkładnie; cena 2.200 zł; Żelechów Tel. 537 013 221.

KOSIARKA bębnowa rotacyjna firmy SaMASZ składana hydraulicznie, szer. 2,65 prod. 2005r. Kosiarka rotacyjna firmy SaMASZ 165, prod. 1998r. Tel. 723 880 687.

KOMBAJN ziemniaczany Anna, prod. 88r. stan bdb, garażowany, cena 12.000 zł. Tel. 573 230 108.

SADZARKA lubelska, stan bdb, garażowana, cena do uzg. Tel. 573 230 108.

PRASA polska kostka. Cena 5 350 zł lub zamienię na kosiarkę sadowniczą. Gmina Stężyca. Nr tel. 603 544 264.

URSUS 3512; 98 rok; z kabiną; cały w oryginale; stan idealny; zarejestrowany i opłacony; cena do uzgodnienia; okolice Garwolina Tel. 692 263 782.

ROZRZUTNIK jednoosiowy, stan dobry, opony jak nowe, w ciągłym użytkowaniu, cena 2.600 zł. Polecam. Tel. 511 708 359.

PRZYCZEPA wywrotka na boku hamulec najazdowy, koła 20 stan bdb, bez dokumentów, cena 5.500 zł. Pawłowice. Tel. 603 114 263.

AGREGAT talerzowy 2m 2018r stan idealny. Żelechów. Tel. 517 163 950.

TALERZOWKA 2X9 ładne talerze, stan bdb. Tel. 505 900 999.

SIEWNIK Poznaniak skrzynia olejowa znaczniki, grabki, wąskie koła 2,70 m szer. stan bdb. Tel. 505 900 999.

ROZSIEWACZ do nawozu motyl, stan bdb, mało używany. Ok. Ryk. Tel. 508 374 996.

PODNOŚNIK hydrauliczny do podnoszenia palet, na tył ciągnika, cena 1.500 zł. Tel. 517 142 003.

ZGRABIARKA do siana, firmy Krone 2-gwiazdowa, szer. robocza 6,6m składana hydraulicznie, cena 17.800 zł. Ok. Ryk. Tel. 602 591 529.

SIEWNIK do nawozu; 15 metrów siewu; polski; cena do uzgodnienia; okolice Miastkowa Tel. 504 097 186.

PRZETRĄSACZ karuzelowy; stan bdb; cena do uzgodnienia; Sobolew Tel. 509 463 025.

ROZDRABNIACZ do zboża; z silnikiem 11,5 kW; cena do uzgodnienia; okolice Maciejowic Tel. 514 169 680.

BETONIARKA 250 L pojem. silnik siłowy, wieniec żeliwny. Ciągnik 25T Władymirec. Ok. Ryk. Tel. 691 422 766.

PRZEGRABIARKA do siana firmy Deutz Fahr 4-gwiazdowa, składa hydraulicznie, sprawna, cena 6.000 zł. Ok. Ryk. Tel. 602 591 529.

SIEWNIK poznaniak z dociskiem i grabkami. Rozsiewacz Motyl. Opryskiwacz 300 L stan dobry. Ok. Ryk. Tel. 604 851 036.

PŁUGI 2/3 skibowe i 5 podorywkowe. Tel. 570 530 800.

ROZRZUTNIK 1-osiowy Czarna Białostocka 1988r. cena 3.500 zł. Tel. 570 530 800.

KOSIARKA bębnowa 1,65m sprawna do lekkich poprawek, cena 750 zł. Przykwa. Tel. 663 855 914.

PŁUG obracany 4x40cm stan bdb, cena 8.700 zł. Przykwa. Tel. 663 855 914.

TALERZÓWKA 2x10 talerzy. Tel. 669 432 215.

WIALNIA młynek do zboża, mało używana. Tel. 669 432 215.

WÓZ do ciągnika, kompletny. Tel. 669 432 215.

TAŚMOCIĄG dł. 6m szer. 50 cm taśma gumowa, regulacja wysokości. Tel. 669 432 215.

KULTYWATOR grudziądzki 2,1 m bardzo ładny. Tel. 785182085.

BIZON do zboża Wolwo 900, okolice Łaskarzewa. Tel. 781 284 632.

SIEWNIK zbożowy poznaniak na przekładni olejowej. Rok produkcji 1991. Stan bardzo dobry. Tel. 511079554.

PRASA kostka SIMPE, rok 1996, czerwona, wszystko w oryginale. Tel. 692 290 910.

PŁUGI 4 Firmy: Grudziądz. stan dobry, w kolorze. Tel. 692 290 910.

ROZRZUTNIK firmy, dobre miasto, jednoosiowy, stan dobry, 1989r. Tel. 692 290 910.

SIEWNIK Międzyrzecki oryginalny 23 lejki. Tel. 692 290 910.

ROZRZUTNIK obornika 3.5 tony nowe łożyska i łańcuch, opony w bardzo dobrym stanie. Burty i podłoga nowa. Tel. 535868916.

ZGRABIARKA karuzelowa 2000 r. 10 ramion grabiących 3 50 m. okolice Gończyc. Tel. 692 953 476.

SIEWNIK poznaniak, stan bdb z podestem i grabkami, cena 1300zl. Parysów, tel. Tel. 726 600 066.

KULTYWATOR Grudziądz z dwoma wałkami, 2,5 m. Stan dobry. 1100 zł. Parysów. Tel. 726 600 066.

BRONY 2, 3 polowe ciężkie. Parysów. Tel. 726 600 066.

AGREGAT ścierniskowy 2.6 Euro Masz stan bd. Żelechów. Tel. 517 163 950.

AGREGAT 2.10M podwójne wałki, mało używany, stan bdb. Tel. 505 900 999.

SIEWNIK do zboża 25 leji, przerobiony z dwóch do ciągnika, z tyłu podest, stan bdb. Tel. 505 900 999.

KOSIARKA 165 mało używana, osłona metalowa, sprawna, zatrzask, stan bdb. Tel. 505 900 999.

BRONA talerzowa 2x6/2x7/2x8 talerzy, stan bdb. Tel. 570530800.

BRONY 3/4 polowe stan bdb. Tel. 570530800.

SIEWNIK 3m S107 Meprozet mało uży-

UWAGA!!! UWAGA!!! UWAGA!!!
Podpisujemy umowy z importerami pojazdów!
AUTO KASACJA
wydawanie zaświadczeń do wyrejestrowania pojazdu,
odbiór własny,
płatność gotówką,
wysokie ceny za pojazdy
tel. 781 200 418, Ryki ul. Kolejowa 14

skuteczna windykacja - porady prawne - odzyskiwanie - odszkodowań powypadkowych
PRZYSOWA INKASO
skuteczna WINDYKACJA należności i odszkodowań
MIERZYMY WYSOKO
świadczymy usługi na najwyższym poziomie
ul. Asłanowicza 18
tel. 25 644 41 44
biuro@przysowa.pl
www.przysowa.pl

POSADZKI AGREGATEM
OCIEPLENIA PIANĄ PUR
ponad 10 lat na rynku
www.posadzki-mazowieckie.pl
696 463 784
BLIK-BET Adam Szostak
ul. Klonowa 61
05-300 Mińsk Mazowiecki

prasa.pl f24c0e4306

Top Market

OFERTA DOSTĘPNA W WYBRANYCH SKLEPACH W DNIACH 18.03.2021 - 03.04.2021

100% POLSKIEGO KAPITAŁU

Osieck ul. Rynek 21B
Łaskarzew ul. Warszawska 41
Sobienie-Jeziory ul. Piwonińska 46
Wilga ul. Warszawska 63A
Sobolew ul. Kościuszki 32
Maciejowice ul. Kościelna 13

10,99 szt.
21,98 zł/kg
STRAUSS
PEDRO'S 500G VAC

2,49 szt.
16,94 zł/kg
MONDELEZ
DELICJE SZAMPAŃSKIE 147G

9,99 szt.
56,76 zł/kg
LIPTON 88T 176G

2,35 szt.
9,79 zł/kg
BONDUELLE
GROSZEK 400ML/240G

3,25 szt.
11,40 zł/kg
BONDUELLE
KUKURYDZA ZŁOCISTA 425ML/285G

3,49 szt.
7,43 zł/kg
HELCOM BRZOSKWINIE
POŁÓWKI 850ML/470G

4,49 szt.
13,21 zł/kg
MK ANANAS
PLASTRY 565G/340G

2,39 szt.
9,56 zł/kg
GOLIARD
MAKARON LUKSUSOWY 250G

3,69 szt.
7,38 zł/kg
KRUSZWICA
SŁYNNE MR 500G

1,99 szt.
10,47 zł/kg
ŁOWICZ KONCENTRAT
POMIDOROWY 190G

2,89 szt.
7,22 zł/kg
PIĄTNICA
ŚMIETANA 18% 400G

4,49 szt.
11,22 zł/l
WINIARY MAJONEZ
DEKORACYJNY 400ML

4,95 szt.
5,50 zł/l
MOSSO OLEJ
MAZOWIECKI 900ML

17,99 szt.
89,95 zł/kg
JACOBS
CRONAT GOLD 200G

2,99 szt.
29,90-33,22 zł/kg
MILKA
CZEKOLADY 90G-100G

1,45 szt.
21,97-29,59 zł/kg
WINIARY
BARSZCZ BIAŁY 66G, ŻUREK 49G,
BARSZCZ CZERWONY
EKSPRESOWY 60G

2,95 szt.
11,35 zł/kg
MOSSO MAJONEZ
NAPOLEOŃSKI 320ML/260G

1,19 szt.
4,76 zł/kg
MARGARYNA
KASIA 250G KOSTKA

5,99 op.
0,40 zł/szt
JAJA ŚWIEŻE L 15SZT

5,49 szt.
5,49 zł/kg
PRESIDENT
TWARÓG SERNIKOWY 1KG

Zastrzegamy sobie prawo do zmiany cen podanych w ofercie i limitowania wielkości sprzedaży poszczególnych towarów. Nie ponosimy odpowiedzialności za błędy w druku. Zdjęcia zamieszczone w ofercie mogą nieznacznie odbiegać od wyglądu rzeczywistych towarów. Oferta ważna do wyczerpania zapasów.

eprasa.pl/124c0e450b

wany, Żelechów.

PRASA Maskar pasowa regulacja bel pokazowa po czterech sezonach w oryginale w stanie bdb. Tel. 516052314.

ROZSIEWACZ nawozów amazone zasyp ok 1000kg stan dobry. Tel. 510564726.

ROZRZUTNIK obornik stan dobry. Tel. 510564726.

ŁADOWACZ czołowy maileux stan dobry. Tel. 510564726.

ROZRZUTNIK jednoosiowy 3.5t Czarna białostocka 2010r nowy nie używany. Tel. 798524880.

SIEWNIK Poznaniak garażowany stan b.dobry ok. Maciejowic. Tel. 798524880.

PŁUG 3-skibowy; stan bardzo dobry; cena do uzgodnienia; Borowie Tel. 506 668 445.

BRONY 3-polowe; cena do uzgodnienia Tel. 506 668 445.

ZGRABIARKA Słoneczko; 6-gwiazdowa; stan bardzo dobry; cena do uzgodnienia Tel. 506 668 445.

RAMA pod wywrotkę z rozrzutnika; cena do uzgodnienia Tel. 506 668 445.

KULTYWATOR; szerokość 2.10 metra; Unia Grudziądz; cena do uzgodnienia Tel. 506-668-445.

KOSIARKA rotacyjna; szerokość 1.65 metra; cena do uzgodnienia Tel. 506-668-445.

ROZSIEWACZ nawozu Amazone; 2-talerzowy; 800 litrów; cena do uzgodnienia Tel. 506-668-445.

ZGRABIARKA karuzelowa; szerokość 2.80 metra; cena 1.900 zł Tel. 506-668-445.

MASZYNY ROLNICZE

KUPIĘ

CIĄGNIK sprawny; do 8.000 zł; rozważę każdą propozycję Tel. 603 137 021.

MASZYNY rolnicze glebogryzarka, sadzarka, prasa, ładowacz troll, rozrzutnik i inne. Tel. 517 293 861.

PRZYCZEPKA 1-osiowa, wywrotka, do traktora. Tel. 604 788 882.

SADZARKA lubelska w stanie dobrym. Tel. 692 290 910.

MASZYNY rolnicze sprawne i do remontu. Tel. 505 900 999.

KAŻDĄ maszynę rolniczącągnik rolniczy; stan obojętny - mogą być do remontu Tel. 506-668-445.

MASZYNY URZĄDZENIA

SPRZEDAM

PALECIAK do Tura, mocowanie euro ramka. Wspawane tulejki. Cena do uzgodnienia. Tel. 693 743 177.

SPRĘŻARKA firmy Metabo, zbiornik 300 litrów, silnik 4 KW, mało używana, cena 2.000 zł. Tel. 500 066 605.

STEROWNIK kotła S.P.05.LCD nowy, miesiąc na gwarancji; wentylator nadmuchowy do pieca NWS. Cena do uzgodnienia. Tel: 667 495 008

MASZYNA do szycia Łucznik 466, napęd elektryczny, stan bdb. Ryki. Tel. 500 871 189.

SZLIFIERKA kątowa 900 W, nowa, nie używana, w dobrej cenie. Ok. Okrzei. Tel. 604 891 618.

MYJKA ciśnieniowa HDS Karcher; stan dobry; cena do uzgodnienia; okolice Miastkowa Tel. 504 097 186.

ŁUPARKA do drewna, hydrauliczna podczepiana do ciągnika. Możliwy dowóz. Tel. 691 312 727.

TOKARKA kołowa sprawna, dł. łoża około 2,5m, cena 4.999 zł. Ryki. Tel. 600 449 265.

ŁUPARKA hydrauliczna do drzewa, napędzana silnikiem siłowym, stan dobry, cena do uzgodnienia, Ryki. Tel. 511 110 818.

SPRĘŻARKA 180 litrów. Tel. 724528946.

TOKARKA tue 35. Tel. 697102849.

POMPA wody na wałek wom od deszczowni stan dobry. Tel. 510564726.

PRODUKTY I PŁODY ROLNE

SPRZEDAM

ZIEMNIAKI jadalne i sadzeniaki odmiany irga, catania, owacja, wineta, bellaroza, michalina, denar, lord, gala, pierwszy rok po centrali, możliwość dowozu, cena do neg. Potok. Tel. 607 525 408.

OWIES około 3 ton, siano w kostkach. Tel. 515 293 072.

ŁUBIN biały gorzki wąskolistny i niebieski gorzki wąskolistny. Ok. Stężycy. Tel. 600 810 053.

ZIEMNIAKI irys, bella rosa, marabell i oberon. Tel. 722 066 555.

KUKURYDZĘ sprzedam, Moszczanka. Tel. 791 966 354.

SIANO w kostkach. Jęczmień na siew. Swaty. Tel. 697 776 145.

BELOTY z siano-kiszonki, zbiór 2020r. Stare Zadybie k/ Kłoczewa. Tel. 665 085 181.

SIANO pogodne w paczkach; około 500 sztuk; cena 5 zł/szt.; Garwolin Tel. 506 290 093.

OWIES gniady awena, drugi rok po centrali. Tel. 514 688 091.

BELKI sianokiszonki, cena 80 zł. Tel. 604 788 882.

SŁOMA w belach, możliwość transportu, ok. Ryk. Tel. 692 418 140.

ZIEMNIAKI jadalne denar, owacja, jelly. Cena 50 gr/kg. Ok. Nowodworu. Tel. 601 474 355.

SŁOMA w kostkach. Ok. Ryk. Tel. 724 114 584.

OWIES zuch, drugi rok po wymianie. Nowy Bazanów. Tel. 660 034 329.

SIANO pierwszy pokos, w belach 120x130 po prasie pasowej. Stara Rokitnia. Tel. 667 818 770.

JĘCZMIEŃ jary odmiana radek. Ryki. Tel. 506 182 271.

ŁUBIN biały niepryskany. Tel. 725 193 354.

SIANO w kostkach i owies. Kawęczyn k/ Kłoczewa. Tel. 502 037 768, 25 7511638.

SIANOKISZONKA w belach 120-120 z 2020r. z sianych traw, pierwszy pokos. Bazanów. Tel. 664 668 882.

SŁOMA prasowana w kostkach z owsa i pszenicy. Nowodwór. Tel. 515 206 025.

ZBOŻE pszenżyto i mieszankę. Okolice Ryk. Tel. 663 384 750.

SŁOMA w belach 16 szt. sucha ze stodoły. Tel. 511 802 888.

ŻYTO 6 metry, cena 60 zl . Czernic. Tel. 534 298 677.

SIANO w kostkach ok. Sobolewa. Tel. 789 041 173.

SIANO w kostkach. Kłoczew. Tel. 604 151 208.

OWIES duże ilości, 550 zl za tonę, możliwość negocjacji. Tel. 601 995 304.

SIANO 350 kostek, cena 4 zł/szt. Czyszkówek k Garwolina. Tel. 605 406 320.

SIANO i słoma w belach. Cena do uzgodnienia. Kloczew. Tel. 604 262 333.

SIANOKISZONKA w belach. Tel. 724 509 924.

MIESZANKA zbożowa po centrali. Tel. 724 101 095.

ŁUBIN gorzki biały. Zalesie. Tel. 664 214 073.

TOPOLA. Sadzonki topoli wys. 2 do 3m , dobrze ukorzenione. Ok. Ryk. Tel. 669 954 973.

OWIES siewny odm. kozak pierwszy rok po wymianie, cienka łuska, dobrze plonuje na słabszej glebie. Ok. Ryk. Tel. 669 954 973.

MIESZANKA ZBOŻOWA; około 2,5 tony; cena do uzgodnienia; okolice Garwolina Tel. 501 313 337.

SŁOMA żytnia, bele 120x120 pod dachem. Tel. 515 795 331.

ZBOŻE - mieszanka zbożowa. Tel. 660 492 873.

SIANOKISZONKA bele 120x120 z 2020 r. z sianych traw. Ok. Ryk. Tel. 535 939 595.

ŁUBIN gorzki niebieski koro. Grabów. Tel. 886 909 057.

MALINY sadzonki odmiany letnie i jesienne, jeżyna bezkolcowa. Tel. 664 366 193.

PSZENICA ozima, łubin niebieski gorzki wysoki. Tel. 725 395 645.

JĘCZMIEŃ jary; drugi rok po centrali; cena do uzgodnienia; okolice Górzna Tel. 600 388 263.

SIANOKISZONKA w balotach; pierwszy pokos 2020; dzwonić po 17:00; cena 90 zł/szt; Miastków Kościelny Tel. 789 135 135.

OWIES; około 2 tony; cena do uzgodnienia; Grabniak Tel. 025 682 50 18.

ZBOŻE jare, owies, mieszanka, Ryki. Tel. 698 730 829.

ZIEMNIAKI jadalne i sadzeniaki, odm. owacja, ekologiczne, cena 50 gr/kg. Ryki. Tel. 882 516 330.

MIESZANKA zbożowa około 1 tony. Oszczywilk k/Ryk. Tel. 511 899 175.

GORCZYCA czysta, gotowa do siewu. Tel. 606 402 473.

OWIES 2 lata po wymianie, grube ziarno. Tel. 606 402 473.

ZBOŻE - żyto, pszenica, pszenżyto, większa ilość. Tel. 697 686 016.

SIANO w belach 120x120 i w kostkach, pogodne i pachnące, z sianych łąk, możliwość dowóz. Tel. 691 312 727.

ZIEMNIAKI sadzeniaki irga, wineta, wiking. Cena 60 zl. Tel. 606637090.

SŁOMA w belach 16 SZT. sucha ze stodoły, cena do uzg. Tel. 511 802 888.

OWIES tegoroczny. Cena 60zl. Wróble-Wargocin. Tel. 733537813.

ZBOŻA jare, jęczmień + mieszanka, okolica Kłoczewa. Dzwonić po 14. Tel. 695883098.

ZBOŻE pszenżyto 6t, mieszanka 10t, owies 5 t, Kozice. Tel. 601190859.

SIANO w kostkach. Tel. 692 290 910.

MIESZANKA zbożowa, cena 60zl. Wola Zadybska. Tel. 783812551.

BELE sianokiszonka 2020 z lak sianych. Tel. 782639376.

OWIES ODMIANA NAWIGATOR. Po centrali, gotowy do siewu, przemłynkowany. Ziemniaki odmiana catania jadalne i sadzeniaki. Tel. 692251139.

OWIES Bingo i Earl bardzo wczesny, na siew po centrali, ekologiczny. Parysów. Tel. 726 600 066.

ZIEMNIAKI jadalne wineta. Tel. 606637090.

GRYKA ekologiczna, nie pryskana, z certyfikatem. Parysów. Tel. 726 600 066.

SIANOKISZONKA w belotach sprzedam w Owni. Tel. 603768447.

PSZENICA jara. Gończyce. Tel. 660 095 935.

OBORNIK około 30 ton . Tel. 792 886 931.

ŻYTO 4 tony, ok.Sobolewa. Tel. 576 260 719.

Słoma i siano w kostkach ok. Sobolewa. Tel. 609 942 559.

ZBOŻE - jęczmień i pszenżyto Tel. 513 401 053.

OWIES Kozak. Bardzo dobra odporność na wyleganie. Wczesny termin wiechowania. Delikatna łuska. Ciężkie ziarno. Trzcianki Tel. 691882669.

SIANO i słomę z dowozem powyżej 3 ton. cena do uzgodnienia. Tel. 661824902.

SIANO w belach. Ryki. Tel. 601089642 .

OWIES na siew. Ryki Tel. 601089642 .

OWIES na siew drugi rok po centrali ok. Maciejowic. Tel. 798524880.

ZIEMNIAKI jadalne i sadzeniaki odmiana Winieta oraz słomę w belach. Tel. 608 887 301 / 737 406 312.

PRODUKTY I PŁODY ROLNE

KUPIĘ

SKUP zbóż Ułęż, każda ilość, dostawy do magazynu w Ułężu lub odbiór z gospodarstwa. Ceny zależne od aktualnych cen rynkowych. Szybkie i terminowe płatności. Tel. 608 418 257

CHRZAN większa ilość, zdrowy i oczyszczony z ziemi. Ryki. Tel. 885 200 204.

MEBLE

SPRZEDAM

MEBLE: stoły, krzesła, komody, fotele, wersalki, szafy. Możliwy transport. Ryki. Tel. 662 271 795.

WERSALKA na sprężynach. Tapczan - jednoosobowa kozetka. Ok. Ryk. Tel. 81 8650732.

KOMPLETY wypoczynkowy czteroczęściowy: kanapa trzyosobowa z funkcją spania, kanapa dwuosobowa, fotel, pufa. Obicie eko-skóra w kolorze ecru. Cena do uzgodnienia. Tel. 660168336.

BUDOWLANE

SPRZEDAM

KALORYFER pokojowy; biały; wymiary: 91 x 81 x 15 cm; z dolnym podpięciem po prawej stronie; stan idealny; cena 120 zł; Garwolin Tel. 787 186 466.

LAMELE dekoracyjne przyklejane na ścianę trzystronnie klejone w kolorach dąb naturalny oraz dąb sonoma, długość 2,75 m, pakowane po 12, 16 i 20 szt. Tel. 570 105 054.

CEGŁA pojedyncza; biała; wapienna; większa ilość; cena do uzgodnienia; okolice Garwolina Tel. 502 468 112.

RUSZTOWANIA warszawskie; nowe; cena 65 zł/szt; większa ilość; Maciejowice Tel. 888 302 303.

PROFIL 40x27x2; nowy; cena 7zł/mb; Maciejowice Tel. 888 302 303.

BLACHA czarna; 6 mm; arkusze 125x250 cm; cena 3 zł/kg; Maciejowice Tel. 888 302 303.

PROFIL 20x20x1,5; nowy; cena 3,50 zł/mb; Maciejowice Tel. 888 302 303.

SŁUPKI ocynkowane; nowe; prosto z huty; 60x40x220 cm; cena 26 zł/szt; Warszawa Tel. 502 280 793.

PODESTY do rusztowań; nowe; perforowane; cena 60 zł/szt; Maciejowice Tel. 888 302 303.

PROFIL 40x20x2; nowy; cena 6 zł/mb; Maciejowice Tel. 502 375 285.

BLACHA CZARNA; dobra na rozrzutniki; zimnowalcowana; 3 mm; 2x4 mb; cena 120 zł/mb; Maciejowice Tel. 888 302 303.

RURA 219x8; 4 sztuki po 6 mb; cena 2,30 zł/kg; Maciejowice Tel. 888 302 303.

PROFIL stalowy; 40x40x3; nowy; cena 12,50 zł/mb; Ryki Tel. 888 302 303.

SŁUPKI ogrodzeniowe z rury „48; cena 18 zł/szt.; Kozienice Tel. 888 302 303.

PRĘTY zbrojeniowe „12; cena 39,90 zł/szt.; Maciejowice Tel. 888 302 303.

SŁUPKI ocynkowane; 45x40x2; cena 22 zł/szt.; Warszawa Tel. 502 280 793.

PROFIL 160x80x5; nowy; cena 2,30zł/kg; Maciejowice Tel. 888 302 303.

RURY „114; nowe; cena 23 zł/mb; Maciejowice Tel. 888 302 303.

GRZEJNIK łazienkowy typu drabinka; biały; wymiary: 142 x 55 cm; 20 szczebelków; stan idealny; cena 150 zł; Garwolin Tel. 787 186 466.

SZTACHETY olszowe, 154x 7 cm. Cena 2 zł za szt. Podebłocie. Nr tel. 692 945 589.

CEGŁA biała potrójna. Tel. 692 992 206.

DESKI sosnowe 1 cal, 1,5 cala. Tel. 669 432 215.

DLA DZIECI

SPRZEDAM

KRZESEŁKO do karmienia dziecka, stan b. dbd. Dęblin. Cena 50 zł. Nr tel. 663 422 216

SKUP ZBOŻA
- żyto - owies
- pszenżyto - i inne
Magazyn Żelechów
lub odbiór z gospodarstwa
tel. 508 151 622

KUPIĘ ZBOŻE
506 550 274
Pomoc w załadunku, podajnik ślimakowy

KUPIĘ
ZBOŻA PASZOWE I KONSUMPCYJNE:
jęczmień, żyto, pszenicę, pszenżyto, owies
- KAŻDEJ JAKOŚCI
Zapewniam transport i odbiór z gospodarstwa
Płatne po załadunku
518 048 715

SKUP ZBOŻA
żyto
pszenżyto
owies
Magazyn Wola Żelechowska
lub odbiór z gospodarstwa
tel. 507 663 425

antispam:f24c0e450b

ZWIERZĘTA

SPRZEDAM

ŹREBICA 9-miesięczna; gniada; spokojna; z paszportem; więcej informacji telefonicznie; cena 6.100 zł; Wola Starogrodzka Tel. 513 767 792.

OWCE I KOZY; około 10 sztuk; cena przystępna - do uzgodnienia; Wola Łaskarzewska Tel. 25 684 65 51.

PROSIĘTA 6 szt. Ok. Ryk. kontakt po godz. 14stej. Tel. 513 719 285.

KRÓLIKI. Ok. Sobolewa. Tel. 789 041 173.

TUCZNIK. Ryki. Tel. 880 533 044.

KROWĘ wycielona 9 marca. Tel. 781 148 679.

KROWA biało-czerwona, po drugim cielaku, zacielona,, na potrzeby własne. Ok. Ryk. Tel. 505 544 375.

BYCZEK czarno-biały 2-tygodniowy, rasa SM, cena do neg. Ok. Ryk. Tel. 505 544 375.

OWCZAREK niemiecki długowłosa suka 3-letnia. Cena 400 zł. Ryki. Tel. 784 877 583.

GĘSI z 2019a gąsiąr z 2020r. Cena do uzg. Grabów Szlachecki. Tel. 661 699 235.

TUCZNIK biały rasy mięsnej, waga do 120kg, karmione zbożem. Ryki - kolonia. Tel. 695 731 791.

JAŁOŚKA mięsna 1-tygodniowa z własnej hodowli. Ok. Nowodworu. Tel. 726 470 778.

TUCZNIK około 120 kg. Tel. 726 736 560.

CIELAKI do dalszego chowu, cena do uzgodnienia. Tel. 781279312 .

JAŁOŚKA Simental, 3-tygodniowa, ładnej budowy. Cena 1200 zł. Tel. 667428667.

TUCZNIK, tuczony bez koncentratów, waga około 110kg, cena 6 za kilogram, Kłoczew. Tel. 667461652.

KURY nioski rasa Rossa, Garwolin. Tel. 516537344.

CIELAKI okolice Ryk i Maciejowic. Tel. 727431684.

TUCZNIK 120kg. swojski. ok. Gończyc. Tel. 510733946.

JAŁÓWKA hf wycielenie za miesiąc Piastów. Tel. 500125279.

KROWA pierwiastka. Tel. 600 365 940 .

ZWIERZĘTA

KUPIĘ

ZAGINĄŁ pies. Rokitnia Stara, Ryki, okolice. 9 marca ok. godz. 02:00 zaginął lub został skradziony pies w typie polskiego owczarka nizinnego, wabi się Kuba, ma ponad 14 lat, niedowidzi i niedosłyszy. Z racji swojego wieku może mieć problem z trafieniem do domu. Jeśli go zobaczycie lub wiecie, gdzie się znajduje, bardzo prosimy o kontakt pod numerem 531 881 096 lub 502 504 963. Nagroda za pomoc w odnalezieniu.

ZWIERZĘTA

ODDAM

OWCZAREK - oddam za cenę karmy, 11-miesięczny, długowłosy. Tel. 609 753 758.

RÓŻNOŚCI

SPRZEDAM

WÓZEK elektryczny dla niepełnosprawnych INVACARE Leo, 3letni, akumulator na gwarancji, regulacja prędkości, sprawny. Cena 3.500 zł. Ryki. Tel. 602 701 948.

ZESTAW kompletny do cięcia i spawania gazowego z kompletem palników firmy Perun. Cena do uzgodnienia. Tel. 517 120 621.

ŻUŻEL sprzedam, 10-11 ton. Tel. 605 669 739.

WÓZEK inwalidzki, specjalny, stabilizujący plecy i głowę, wielofunkcyjny oraz chodzik jezdny. Plus chodzik. Cena do uzgodnienia. Tel. 667 495 008.

DRZEWO dębowe, brzozowe, częściowo porąbane, na opał, cena do uzgodnienia. Tel. 667 495 008.

TUJE szmaragd piękne i gęste tuje z gruntu, wysokość: 80-190 cm. Strzyżowice niedaleko Ryk. Tel: 791 830 170

GARNITURY komunijne, młodzieżowe i dla dorosłych marynarki, koszule, sukienki, bluzki, odzież damska, męska i buty. Atrakcyjne ceny. Ryki, ul. Zielona 13. Tel: 601 319 335 www.garnituryryki.pl .

ZESTAW kompletny do cięcia i spawania gazowego wraz z palnikami firmy Perun. Cena do uzgodnienia. Nr tel. 517 120 621

KAMIENIE polne. Tel. 783 525 405.

ROWER damka, kolor niebieski, koła 26 cali, stan b. dbd, światła przód i tył. Cena 170 zł. Nr tel. 665 033 990

DYWAN 3x2 kolor czarno-czerwony-beżowy-biały, wzór turecki, czysty wyprany, cena 100 zł. Ryki. Tel. 606 695 881.

Sprzedam ES-320. cena 650 zł. Ryki. Tel. 784 877 583.

PRZĘSŁA z demontażu. Cena do uzgodnienia. Dęblin. Nr tel, 602 179 419

NARZĘDZIA miernicze typu suwmiarka do 25 cm, dokładność 0, 05 mikrometr, do 10 cm, dokładność do 0.02 mm. Dęblin. Nr tel 536 587 989. ,

STARE PRZEDMIOTY gospodarskie; drewniane; min. homonta dla koni; Borowie Tel. 608 061 723.

SPRĘŻARKA, pojemność zbiornika redukcyjnego 300 l. Dęblin. Nr tel. 536 587 989.

BAZIE Wielkanocne, sprzedaż hurtowa i detaliczna. Cena do uzgodnienia. Dęblin. Nr tel. 660 066 214.

BUTLE gazowe. Dęblin. Nr tel. 693 287 931.

KLOCKI olchowe, gotowe do rąbania, w ilości ok. 4 m3. Nr tel. 536 587 989.

ROWER treningowy Rayon męski,28 cali, czarny, bagażnik, błotniki, oświetlenie, stopka, jak nowy, manetki shimano, 18 biegów, cena 800 zł. Ryki. Tel. 693 717 635.

STAROCIE takie jak: płyty winylowe, zegarki, elektronika dawna motoryzacja i bardzo dużo innych. Cena do uzgodnienia. Nr tel. 536 587 989.

ROWER dla dziewczynki czerwono-szary, przerzutki shimano, stan dobry, koła 26 , opony cienki, cena 270 zł do uzg. Ryki. Tel. 515 359 919.

DRZWI nowe kompletne LZ 90x202, złoty dąb, z szybą, ocieplane. Ok. Ryk. Tel. 881 058 326.

WÓZEK inwalidzki, elektryczny, nieużywany, koło Ryk. Tel. 881 058 326, 81 8653808.

BOJLER z wężownicą, pojemność ok. 100 l. Cena 90 zł. Skoki k. Dęblina. Nr. tel. 500 763 713.

DREWNO na opał, rąbane i w wałkach, możliwy transport. Tel. 691 312 727.

PŁYTY winylowe z muzyką lat 60 - tych do 80 - tych. Cena od 15 zł. Skoki k. Dęblina. Nr. tel. 500 763 713.

MONETY i banknoty, w tym srebrne. Cena od 2 zł.Skoki k. Dęblina. Nr. tel. 500 763 713.

KSIĄŻKI o różnej tematyce. Cena od 1 zł do 4 zł. Skoki k. Dęblina. Nr. tel. 500 763 713.

DRZWICZKI do klatek hodowlanych, solidne, metalowe. Cena 25 zł/ szt.Skoki k. Dęblina. Nr. tel. 500 763 713.

RADIO Amator, z okresu PRL z kolumnami. Cena 120 zł.Skoki k. Dęblina. Nr. tel. 500 763 713.

DRZWI zewnętrzne stalowe, pełne, prawe, 80, nowe. cena 900 zl do negocjacji. Tel. 608209681.

OPAŁ drzewny różny, deski calówki, kantówki inne. Tel. 535079866.

SZTACHETY według zamówień różne wymiary, stol do ogrodu na żeliwnych nogach nowy plus 2 ławki nowy, Tel. 535079866.

OLCHA na pniu oraz deski olszowe. Tel. 506 359 595.

ZIEMIA torfowa. Cena 37 zł/m3. Garwolin. Tel: 502 690 419

RÓŻNOŚCI

KUPIĘ

DĘBINĘ i jesion, na pniu lub ściętą. Tel: 503 493 002

DĘBY ścięte lub na pniu, okolice Nowodworu i Ryk, cena do uzgodnienia. Tel. 724 111 549.

KUPIĘ deski dębowe i jesionowe, sezonowane lub świeżo po przetarciu. Cena do uzgodnienia. Tel. 724 111 549.

ZNACZKI, monety, banknoty, komiksy z okresu PRL oraz żołnierzyki z okresu PRL Skoki k. Dęblina. Nr. tel. 500 763 713.

RÓŻNE

TRWAJĄ zapisy na zajęcia nauki i doskonalenia pływania dla dzieci od 3 lat, młodzieży oraz dorosłych na każdym etapie zaawansowania na Pływalni Powiatowej w Rykach. Tel: 503 608 384 plywak4style@gmail.

Zaginął długowłosy mieszkaniec owczarka niemieckiego, może znajdować się w okolicach Kłoczewa. Pies jest ślepy. Tel. 663 363 680.

PRACA

SZUKAM

Instruktor nauki jazdy kat. B szuka dodatkowej pracy. W trakcie robienia kategorii C. Tel. 575 920 733.

KOBIETA podejmie prace jako opiekunka dyspozycyjna. Może być z możliwością 24h. Tel. 665 457 719.

Doświadczony murarz. Znajomość rysunku. Również szalunki, zbrojenia i inne. Szukam pracy. Może być w delegacji. Tel. 663 533 348.

PRACA

DAM

FIRMA transportowa w Rykach zatrudni kierowcę na autotransporter; oferujemy atrakcyjne wynagrodzenie od 9000 zł; wymagania: prawo jazdy C+E + aktualne badania. Tel: 790 375439, 734 455 189

ZATRUDNIĘ kierowcę na stałe kat. C+E po trasie międzynarodowej. Dniówka 250 zł. Więcej informacji telefonicznie. Tel. 507 140 882.

Zatrudnię pracownika do stolarni. Tel. 500 066 605.

ZATRUDNIĘ mężczyznę z doświadczeniem do pracy na stanowisku stolarz, forma zatrudnienia: umowa o pracę, pełny etat, atrakcyjna stawka godzinowa od 21 zł w górę. Miejsce pracy Garwolin. Tel: 796 135 955

ZATRUDNIĘ krawcowe, szwaczki. Praca w zespole, stawka akordowa, umowa o prace. Tel: 502 675 046

ZATRUDNIĘ krawcowe, szwaczki; oferujemy miłą atmosferę, umowę o prace, stawki akordowe. Tel: 502 676 046

PRZYJMĘ pracownika do dociepleń budynków. Zatrudnienie z umową o pracę. Tel: 570 142 800

ZATRUDNIĘ do pracy w sklepie Topaz w Parysowie, stanowisko sprzedawca. Tel: 507 148 250 jolaoskroba@op.pl.

ZATRUDNIĘ kierownika budowy, zarobki w Polsce od 10.000 zł, zarobki w Niemczech od 25.000 zł, monterów w branży wodno-kanalizacyjnej. Praca w Otwocku i Warszawie. Możliwa praca w Niemczech.

GEARSHIFT

OFERTA pracy dla kierowcy kat. B w ruchu międzynarodowym, stabilne zatrudnienie, umowa o pracę, bardzo dobre wynagrodzenie, mile widziane doświadczenie. Tel: 519 498 073

ROBSON z siedzibą w Łaskarzewie poszukuje pracowników na stanowisko pakowacz obuwia. Zainteresowanych zapraszamy do kontaktu pod numerem telefonu 602 345 417 lub e-mail oskar.kozikowski@robson-buty.pl

ZAKŁAD produkcji obuwia Robson z siedzibą w Łaskarzewie poszukuje pracowników do produkcji obuwia. Wymagane doświadczenie. Zainteresowanych zapraszamy do kontaktu pod numerem telefonu 602 345 417.

Zatrudnię osobę na stanowisku ślusarz w firmie zajmującej się produkcją konstrukcji stalowych. Główne zadania: szlifowanie, wiercenie, przygotowanie elementów do malowania. Praca dwuzmianowa. Ryki. Tel. 660 425 587.

Zatrudnię spawaczy w firmie zajmującej się produkcją konstrukcji stalowych. Praca dwuzmianowa. Ryki. Tel. 660 425 587.

MECHANIK skrzyni biegów, stałe godziny pracy, bardzo dobre wynagrodzenie. Tel. 726 265 369.

MECHANIK. Poszukuję mechanika/mechaników samochodowych do współpracy lub do pracy w warsztacie samochodowym na terenie Ryk. Tel. 509 610 474.

KIEROWCA międzynarodowy kat. C+E dogodne warunki i wysokie zarobki. Tel. 660 023 677.

Zatrudnimy pracownika produkcyjnego - obowiązki: pakowanie zniczy w opakowania jednostkowe oraz opakowania zbiorcze, składanie tacek, inne prace produkcyjne. Oferujemy: atrakcyjne wynagrodzenie oraz pracę w systemie zmianowym 7.00 - 15.00. Wymagamy: dyspozycyjności, chęci do pracy. Kontakt z działem Kadr w godz. 7-15; tel. 884-796-092 praca@zniczeluks.pl

ZATRUDNIĘ do pracy przy kostce brukowej. Praca na terenie powiatu garwolińskiego. Tel: 513 657 317

ZATRUDNIĘ operatora koparki i koparko-ładowarki. Praca na terenie powiatu garwolińskiego, dobre warunki pracy i atrakcyjne wynagrodzenie. Tel: 513 657 317

SZUKAM dekarza z doświadczeniem, dobre zarobki i normowany czas pracy. Tel: 502 309 801

ZATRUDNIĘ na stałe brukarza z doświadczeniem, mile widziane prawo jazdy kat B. Tel: 798 804 084

AUTO-Agro zatrudni sprzedawcę części rolniczych Ryki - Korytnica. Wymagania znajomość i doświadczenie w branży biegła obsługa komputera (WF-MAG). Umowa o pracę, pełny etat, atrakcyjne wynagrodzenie rekrutacja.autoagro@gmail.com.

NSP Kuźnia Talentów w Chotyni zatrudni pracownika sekretariatu. Wymagane wykształcenie wyższe, doświadczenie w prowadzeniu biura oraz obsłudze bezpośredniej klienta. Aplikacja: CV ze zdjęciem + LM Tel. 604 377 786. szkola.chotynia@o2.pl.

ZATRUDNIĘ kierowce C+E, jazda po terenie kraju na stałych relacjach, weekendy w domu, umowa na pełny etat. Tel: 604 778 629

USŁUGI

ZŁOTA RĄCZKA Artur - bieżące naprawy domowe, małe i duże remonty, podłączanie urządzeń elektrycznych, gazowych i sanitarnych, poddasza, elewacje, glazura, terakota, instalacje elektryczne i hydrauliczne, malowanie agregatem, uprawnienia SEP. Tel. 501 038 391.

DOCIEPLANIE BUDYNKÓW. Szybko, tanio, solidnie. Tel. 502 053 214.

USŁUGI: Wycinka drzew i krzewów itp. Koszenie zieleni i nieużytków. Prace ogrodowo-podwórkowe. Drobne naprawy i remonty. Tel. 500 463 989.

SALON z drzwiami w Rykach na ul szkolnej 19A. Magia Drzwi oferuje najtańsze drzwi ramowe pełen mdf, duża gama wzorów oraz kolorów, szybka realizacja. Tel: 783 812 573

USŁUGI brukarskie, układamy podwórka, chodniki, tarasy, podjazdy, opaski, odwodnienia rynnowe, dogodne terminy, pomiar i wycena gratis, doradztwo. Tel: 573 918 928

USŁUGI kruszarką szczękową, kruszenie gruzu betonu cegły itp. Dojazd do klienta. Załadunek materiału w moim zakresie. Ok. Ryk. Tel. 785 588 948.

KOMINIARZ; pełen zakres usług Tel. 781 495 997.

DOCIEPLENIA BUDYNKÓW Tel. 507 768 230.

Usługi mini koparką, wykopy pod instalacje teletechniczne, przyłącza elektryczne, gazowe, wodne, fundamenty, odwodnienia i nawodnienia. Tel: 511 483 828

MONTAŻ anten satelitarnych i naziemnych, sprzedaż urządzeń i okablowania, montaż anten satelitarnych i DVB-T, zbiorcze systemy antenowe. Tel: 511 483 828

KOMPLEKSOWE instalacje elektryczne, odgromowe, wyrównawcze i uziemiająca, przyłącza elektryczne, montaż rozdzielni i osprzętu. Tel: 511 483 827

CIĘCIE DREWNA u klienta trakiem z załadunkiem hydraulicznym. Żabianka. Tel. 669 312 988.

INSTALACJE elektryczne - serwis, montaż, modernizacja. SEP E+D. Tel. 690 369 336.

Usługi malowanie wnętrz mieszkań remonty. Tel. 660 095 935..

Usługi piła spalinowa. Wycinanie i przycinanie drzew oraz krzewów. Ciecie i rabanie drewna na opał, zrebkowanie gałęzi. Porządkowanie posesji, działek, garaży itp. Tel. 799071823.

WYPEŁNIANIE zmarszczek, bruzdy nosowo- wargowe, dolina łez, wolumetria - policzki, broda, mogę dojechać. Tel. 602 621 768.

UZUPEŁNIANIE wniosków BDO, sprawozdania roczne BDO, kart przekazania odpadów, ewidencji odpadów, dokonywania opłat na Urząd Marszałkowski Tel. 511 916 147.

KOREPETYCJE

OFERUJĘ

PRACA magisterska, licencjat, profesjonalna pomoc. Tel: 662 763 765 twojmgr@interia.pl.

ODDAM

ZA DARMO

AGD, pralkę i lodówkę - używane, oddam dla potrzebujących. Tel. 730 943 080.

ZMYWARKA Bosh oddam za darmo, do naprawy. Ryki. Tel. 502 037 771.

WERSALKA w dobrym stanie. Skoki k. Dęblina. Nr. tel. 500 763 713.

Spółdzielnia Mieszkaniowa
w Garwolinie ul. Kościelna 6
ogłasza przetarg nieograniczony na

wykonanie przeglądów 5 – letnich, polegających na badaniu instalacji elektrycznej i piorunochronnej w zakresie stanu sprawności połączeń, osprzętu, zabezpieczeń i środków ochrony od porażeń, oporności izolacji przewodów oraz uziemień instalacji i aparatów.

Przeglądy obejmują:
1. 52 budynki mieszkalne.
2. 6 budynków mieszkalno – usługowych.
3. 3 budynki usługowe
4. 2 budynki gospodarczo – magazynowe.
5. 1 przepompownia ścieków

oraz pomiarów ochrony od porażeń w skrzynkach bezpiecznikowych i rozdzielczych na zespołach garażowych – 73 punkty pomiarowe

Termin wykonania prac do 30.06.2021r

Warunkiem przystąpienia do przetargu jest:

1. Złożenie oferty w zamkniętej kopercie z dopiskiem „Przeglądy 5 – letnie instalacji elektrycznej w budynkach Spółdzielni Mieszkaniowej w Garwolinie" w terminie do dnia 26.03.2021r do godziny 10^{00} w biurze Spółdzielni Mieszkaniowej w Garwolinie ul. Kościelna 6, pokój nr 2
2. Wpłata wadium w wysokości 1000,00 zł (jeden tyś. zł) do dnia 26.03.2021r do godz. 10^{00}, w kasie Spółdzielni lub przelewem na konto w PKO BP S.A. I Odział Siedlce NR 65 1020 4476 0000 8102 0017 6784.

Specyfikację istotnych warunków zamówienia należy odebrać w biurze Spółdzielni Mieszkaniowej w Garwolinie pokój nr 2 i ofertę przygotować zgodnie ze specyfikacją.

Zastrzega się:

1. Przepadek wadium na rzecz zleceniodawcy w razie uchylenia się oferenta, który wygrał przetarg, od zawarcia umowy.
2. Prawo swobodnego wyboru oferty bądź unieważnienia przetargu bez podania przyczyn.

Komisyjne otwarcie ofert odbędzie się 26.03.2021r w biurze Spółdzielni o godz. 10^{15}.
O wyniku przetargu oferenci zostaną powiadomieni telefonicznie lub ustnie po zakończeniu prac komisji przetargowej.

eprasa.pl f24c0e450b

Delfin Garwolin znów w akcji

Maksymilian Staros na 100 m stylem motylkowym ustanowił nowy rekord powiatu garwolińskiego w kategorii juniorów 14-letnich, który teraz wynosi 1:15,90s

W ostatnią sobotę w Warszawie odbyły się już III eliminacje cyklu zawodów „Od Młodzika do Olimpijczyka". Ze względu na sytuację epidemiologiczną w kraju zawody zostały rozegrane w tym samym czasie na dwóch rożnych pływalniach z podziałem na roczniki. Dzieci urodzone w latach 2010-2012 rywalizowały na pływalni OSiR-u na Żoliborzu, a dzieci z roczników 2007-2009 pływały na basenie CRS na Bielanach.

Ekipa Delfina Garwolin

ŻOLIBORZ

Na Żoliborzu wystartowało 480 zawodników z 62 klubów z całej Polski, w tym 17 zawodników z UKS-u Delfin Garwolin, którzy łącznie ustanowili 35 rekordów życiowych.
W zmaganiach wystąpili:
Igor Poszytek na 50 m st. dowolnym (trener Waldemar Makowski),
Amelia Baran na 100 m st. dowolnym, 100 m st. grzbietowym i 100 m st. zmiennym,
Nikola Dziewanowska na 100 m st. dowolnym i 100 m st. grzbietowym,
Stefan Baran na 100 m st. dowolnym i 100 m st. klasycznym,
Zuzanna Kargol na 100 m st. dowolnym i 100 m st. klasycznym,
Kacper Gos na 100 m st. grzbietowym,
Julian Kwas na 50 m st. dowolnym,
Filip Poszytek na 100 m st. dowolnym, 50 m st. motylkowym i 100 m st. zmiennym,
Mateusz Rumianek na 100 m st. dowolnym i 100 m st. grzbietowym (trener Wojcich Mianowski),
Oliwia Mućko na 50 m st. grzbietowym i 50 m st. motylkowym,
Alicja Szopa na 100 m st. klasycznym, 100 m st. klasycznym, 50 m st. motylkowym i 100 m st. zmiennym,
Szymon Płatek na 100 m st. dowolnym,
Łucja Paziewska na 100 m st. dowolnym i 100 m st. klasycznym,
Bartłomiej Turek na 50 m st. dowolnym, 50 m st. klasycznym i 50 m st. motylkowym,
Ignacy Kozakiewicz na 50 m st. dowolnym, 50 m st. grzbietowym i 50 m st. motylkowym,
Aleksandra Górka na 50 m st. dowolnym, 50 m st. klasycznym i 50 m st. motylkowym,
Julia Wirtek na 100 m st. dowolnym i 50 m st. motylkowym (trener: Łukasz Biernacki).

BIELANY

W zawodach na Bielanach wystartowało 507 zawodników z 55 klubów z całej Polski, w tym ośmioro zawodników UKS Delfin Garwolin, którzy łącznie ustanowili 18 rekordów życiowych. Uczynili to:
Ewa Kaczmarek na 100 m st. dowolnym i 100 m st. grzbietowym,
Maria Jończyk na 100 m st. dowolnym i 100 m st. klasycznym,
Joanna Świeczak na 100 m st. dowolnym i 100 m st. klasycznym,
Natalia Ślińska na 100 m st. dowolnym i 100 m st. klasycznym,
Maciej Gontarz na 100 m st. dowolnym, 100 m st. motylkowym, 200 m st. zmiennym,
Miłosz Kaczorowski na 100 m st. dowolnym, 100 m st. grzbietowym, 200 m st. zmiennym (trener: Wojciech Mianowski),
Hubert Śliński na 100 m st. dowolnym i 100 m st. grzbietowym,
Maksymilian Staros na 100 m st. dowolnym i 100 m st. motylkowym (trener: Łukasz Zawadzki).
- *Na szczególną uwagę zasługuje wynik uzyskany przez Maksa na 100 m stylem motylkowym, gdyż w sobotę ustanowił on nowy rekord powiatu garwolińskiego w kategorii juniorów 14-letnich i wynosi on teraz 1:15,90 s. Niestety, ze względu na wymogi sanitarne zawody były rozciągnięte w czasie, więc do domu wróciliśmy zmęczeni, ale zadowoleni. Każdy z zawodników otrzymał bidon oraz pamiątkowy dyplom, a uzyskane wyniki przez naszych zawodników są potwierdzeniem ich ciężkiej pracy wykonywanej podczas treningów, bo pamiętajmy, że nie ma nic bardziej budującego dla pływaków niż poprawianie swoich rekordów życiowych* - mówi Wojciech Mianowski.
Szkoleniowiec UKS-u Delfina Garwolin podkreśla, że cieszy się z tego, że podopieczni mieli okazję wystartować w zawodach. - *Ostatni raz miało to miejsce w grudniu. Niestety, zawodów w ostatnim roku było bardzo mało, a przez fakt, że ciągle zamykają nam pływalnie ciężko jest zawodnikom zbudować formę. Od poniedziałku znów czeka nas, już kolejna, przerwa w treningach* - dodaje.

Mateusz Połynka

Młoda Wilga najlepsza w Mińsku Mazowieckim

Garwolinianie z rocznika 2014/15 wzięli udział w kolejnym turnieju halowym, organizowanym przez Akademię Piłkarską Champions Mińsk Mazowiecki

Zawodnicy Karola Zawadki zaprezentowali się z bardzo dobrej strony, wygrywając cztery mecze i jeden remisując. Dzięki temu zdobyli pierwsze miejsce, a zawodnik Wilgi Maksymilian Grudziński został wybrany najlepszym zawodnikiem turnieju. W rywalizacji wzięły udział drużyny: Wektry Zbuczyn, KS Konstancin, AP Eskadra, Wilgi Garwolin oraz dwie ekipy Champion Mińsk Mazowiecki.
- *Dziękujemy gospodarzom za zaproszenie, a zawodnikom za ich zaangażowanie. Chłopcy z meczu na mecz prezentują się coraz lepiej i pewniej. Sumiennie uczestniczą w treningach, mają w sobie dużo zapału. Oby tak dalej. Grupa dzieci trenujących cały czas się powiększa, ponieważ zainteresowanie w tym roczniku jest tak duże, że musieliśmy utworzyć drugą grupę, a zaraz będziemy tworzyć trzecią. Razem jest już ponad 40 dzieci. Tylko się cieszyć* - mówi Karol Zawadka, opiekun Wilgi Garwolin.

Mateusz Połynka

Wilga Garwolin wystąpiła w składzie: Maksymilian Grudziński, Franciszek Skorupka, Adrian Mikulski, Kacper Duchna, Igor Żukowski, Piotr Wirtek, Dominik Prożych, Jan Tuszyński. Trener: Karol Zawadka

eprasa.pl f24c0e450b

Olek w Siarce?

16-letni zawodnik Wilgi Garwolin przebywa na testach w Siarce Tarnobrzeg

Aleksander Zając ma szansę zostać zawodnikiem Siarki Tarnobrzeg

Aleksander Zając trenuje z drużyną juniorów starszych (rocznik 2002/2003), występującej w lidze wojewódzkiej. Zawodnicy są przygotowywani do gry w III-ligowej drużynie Siarki Tarnobrzeg.
Aleksander na co dzień trenuje w zespole juniorów Wilgi Garwolin i jest wyróżniającym się zawodnikiem. Jego nominalna pozycja to środek pomocy. Cechuje go nieustępliwość, solidność i dobre panowanie nad piłką.
- Jest to dla mnie czas zdobywania cennego doświadczenia, które mam nadzieję, zaowocuje grą na wysokim poziomie. Mam nadzieję, że to nie było ostatnie zaproszenie na testy, ponieważ wcześniej dostawałem zaproszenia z takich drużyn, jak: Raków Częstochowa, Polonia Warszawa czy UKS SMS Łódź. Chciałbym podziękować mojemu trenerowi Konradowi Piotrowskiemu i przedstawicielom Wilgi Garwolin za wyrażenie zgody na udział w tak ważnym dla mnie wydarzeniu. Dziękuję wszystkim osobom, które zawsze trzymają kciuki za moje wyniki piłkarskie - mówi Olek.

Mateusz Połynka

Wilga Garwolin zaprasza na treningi

rocznik 2004 - trener Konrad Piotrowski, tel. 509 506 580
rocznik 2005 - trener Robert Kwiatkowski, tel. 660 450 589
rocznik 2007 - trener Piotr Talar, tel. 516 867 317
rocznik 2009 - trener Robert Baczewski, tel. 530 616 718
rocznik 2010 i 2011 - trener Sebastian Papiernik, tel. 516 026 240
rocznik 2012 i 2013 - trener Kamil Zawadka, tel. 601 099 103
rocznik 2014 i 2015 - trener Karol Zawadka, tel. 668 813 810

KLASA OKRĘGOWA

WYNIKI 18. KOLEJKI

Jabłon. - Orzeł	0:5
Zryw - Miedzanka	6:1
Wilga - Victoria	3:1
Wektra - Naprzód	0:4
Fenix - Polonez	3:0
Małkinia - Ostrówek	3:1
Mazovia II - Kolektyw	5:1
Płomień - Watra	1:0

TABELA

1. Naprzód	18	47	72:12
2. Płomień	18	38	44:22
3. Mazovia II	18	38	64:20
4. Orzeł	**18**	**37**	**56:31**
5. Watra	18	35	30:18
6. Jastrząb	17	32	49:29
7. Zryw	**18**	**31**	**36:37**
8. Fenix	18	30	31:30
9. Wektra	18	27	26:25
10. Jabłonianka	18	27	35:40
11. Wilga	**18**	**19**	**33:43**
12. MKS Małk.	18	19	26:40
13. Czarni	17	18	27:39
14. Polonez	18	14	17:45
15. Kolektyw	18	14	27:52
16. Victoria	18	13	20:49
17. LKS Ostrówek	18	11	24:48
18. Miedzanka	18	10	28:65

MECZE PRZEŁOŻONE

20/21.03

Naprzód Skórzec - Orzeł Unin (niedz., godz. 11:00), Victoria Kałuszyn - Zryw Sobolew (niedz., godz. 16:00), LKS Ostrówek - Wilga Miastków Kościelny (niedz., godz. 15:30), Płomień Dębe Wielkie - Jabłonianka Jabłonna Lacka, Watra Mrozy - Czarni Węgrów, Jastrząb Żeliszew - Mazovia II Mińsk Mazowiecki, Kolektyw Oleśnica - MKS Małkinia, Miedzanka Miedzna - Fenix Siennica, Polonez Mordy - Wektra Zbuczyn.

Liga ruszy?

Powiatowa Liga LZS ma rozpocząć rozgrywki 11 kwietnia

W tym dniu mają odbyć się zaległe mecze I ligi. Na tydzień później została zaplanowana inauguracja rundy rewanżowej. - *W pierwszej lidze mamy do rozegrania dziewięć kolejek. W drugiej siedem serii gier. Rozgrywki powinny zakończyć się do końca czerwca. W ostatni weekend tego miesiąca odbędą się baraże, jeśli koronawirus na to pozwoli* - mówi Piotr Kapica, organizator rozgrywek.

Mateusz Połynka

MECZE ZALEGŁE

Jastrzębie Borowie - Wilk Wilkowyja
Atom Chęciny - Stromberg Głosków
KS Wola Starogrodzka - GKS Górzno
Piorun Lipówki - Płomień Górki

» PIŁKA NOŻNA KOMPLET ORŁA UNIN, ZRYWU SOBOLEW I WILGI MIASTKÓW KOŚCIELNY

Idealne otwarcie naszych

Trzy drużyny z powiatu garwolińskiego w miniony weekend zainaugurowały rozgrywki w Klasie A. Nasi zdobyli aż 14 goli i zaliczyli komplet punktów. Co ciekawe, Orzeł Unin przez większą część meczu grał w osłabieniu i bez nominalnego bramkarza, a wygrał, i to 5:0!

Uninianie zdobyli pięć goli w meczu z Jabłonianką Jabłonna Lacka, rewanżując się za remis przed własną publicznością w pierwszej kolejce sezonu.

Piłkarze Orła pięciokrotnie cieszyli się z goli zdobytych przeciwko Jabłoniance (fot. Kamil Sulej)

SZYBKIE TRAFIENIA

Podopieczni Marcina Wrzoska bardzo szybko objęli dwubramkowe prowadzenie. Damian Matysiak dograł do Bartłomieja Szczęśniaka, a kapitan Orła otworzył wynik. Niedługo później Denis Dobrowolski popisał się pięknym uderzeniem.

CZERWONA I GOL Z KARNEGO

Gdy wydawało się, że wszystko jest pod kontrolą, Daniel Fic wybiegł poza pole karne i zablokował uderzenie Huberta Adamczyka. Sędzia pokazał mu czerwoną kartkę. Między słupkami musiał pojawić się zawodnik z pola. Padło na Dominika Jarka. Gospodarze nie tylko nie wykorzystali przewagi liczebnej, ale w doliczonym czasie gry popełnili błąd. Mateusz Mostowiec sfaulował w polu karnym Dobrowolskiego, a Matysiak pewnym strzałem podwyższył na 3:0.

MOMENTY „GAREGO"

Tuż po zmianie stron o swoich umiejętnościach strzeleckich przypomniał Krystian Parzyszek. W 49 minucie uderzył z kilkunastu metrów nie dając żadnych szans bramkarzowi, a w 65 minucie popisał się trafieniem zewnętrzną częścią stopy. Dwie asysty zanotował Hubert Osiak. Gospodarze mogli tylko raz pokusić się o bramkę, jednak Abramczyk z niemal zerowego kąta trafił w poprzeczkę.

Mateusz Połynka

Jabłonianka	0 (0)
Orzeł Unin	5 (3)

Bramki: Szczęśniak 9', Dobrowolski 17', Matysiak 45+1', Parzyszek 49', 65'.
Orzeł: Fic - Michalczyk (57' Gora), Żaczek (57' Burek), Korgul, Dobrowolski, B. Szczęśniak (22' Osiak), Zowczak (57' Krzyśpiak), Migas, Jarek (57' Wielgosz), Parzyszek (70' D. Szczęśniak), Matysiak.
Czerwona kartka: Fic 38', za zagranie ręką.

ROZMOWA Z Marcinem Wrzoskiem, trenerem Orła Unin

Poza radością jest również obawa

To była wymarzona inauguracja?

- *Pod względem wyniku i rozmiarów wygranej, z pewnością. Pod względem założeń taktycznych średnio mi się to podobało. Jestem mniej zadowolony z pracy na boisku moich podopiecznych. Mogło wziąć się to z tego, że bardzo szybko mieliśmy dwie bramki przewagi, a do tego przeciwnik nie był zbyt wysokich lotów. To wszystko kumuluje się i czasami nakreślone założenia nie do końca są realizowane na maksymalnym założeniu. Niektórych moich zawodników nie pochwaliłbym za prezentowany poziom.*

Ale pięć goli zdobytych na wyjeździe robi wrażenie...

- *Dokładnie. Przesłanki mieliśmy już w meczach sparingowych, w których potrafiliśmy strzelać bramki. Skuteczność przełożyła się z okresu przygotowawczego. Przykładowo w pierwszej połowie mieliśmy trzy okazje i zdobyliśmy dwa gole. Podwyższyliśmy z karnego. Trzeba pochwalić zespół za skuteczność. Poza radością jest również obawa, bo przynajmniej dwóch sytuacji, po których gospodarze mogli coś strzelić, nie powinno być. Nie mogliśmy do tego dopuścić, a tak się stało. Klasowy rywal mógłby nas pokarać.*

Wysoka wygrana cieszy, ale są również ranni...

- *Oczywiście. Daniel Fic zapewne będzie musiał pauzować za czerwoną kartkę za zagranie ręką poza polem karnym. Bardzo szybko boisko musiał opuścić Bartłomiej Szczęśniak. Nasz kapitan doznał naciągnięcia mięśnia i nie było sensu ryzykować pogłębienia się urazu.*

Teraz miał być bój z liderem...

- *Miał... Mamy nadzieję, że będzie nam dane zagrać z pierwszą drużyną Klasy Okręgowej w najbliższej przyszłości. Naprzód Skórzec, to zdecydowany lider. Z pewnością nie będzie to taki bój, jak z Jabłonianką Jabłonna Lacka. Będzie inne podejście, założenia i gra. Na inaugurację wygraliśmy wysoko. Po 20 minutach mieliśmy dwa gole przewagi. Później koncentracja spadła.*

Wygrana z cyrkiem w tle

Wilga Miastków ograła 3:1 Victorię Kałuszyn, ale było trochę nieprawidłowości po stronie sędziego

W 60 minucie Szymon Wasilka otrzymał czerwoną kartkę za odkopnięcie piłki. - *Mój zawodnik chciał podbić sobie futbolówkę, by oddać rywalowi. Traf chciał, że lekko trafił w sędziego. Ten pokazał mu „czerwień". Rozmawiałem z kilkoma arbitrami i za takie zachowanie nie ma tak dużego napomnienia. W myśl przepisów, sędzia jest traktowany jako powietrze. Podwyższyliśmy na 3:0 i jeden z rywali kopnął Filipa Trzpila, gdy ten cieszył się z bramki. Mój gracz burknął coś pod nosem. Obaj zostali wygonieni z boiska* - mówi Marcin Cieśla, szkoleniowiec Wilgi.

TRZY GOLE MIEJSCOWYCH

Wynik spotkania otworzył w 25 minucie Marek Wichowski. Gracz Wilgi skończył głową dośrodkowanie z rzutu wolnego Oliwiera Trzpila, który przed rundą wiosenną trafił do Miastkowa Kościelnego z juniorów Znicza Pruszków. Po stracie Wasilki gospodarze zdołali podwyższyć. Po przechwycie w środku pola Marcina Cieśli piłka trafiła do Mikołaja Dybcio, który skończył akcję. Po chwili było 3:0. Jakub Biedrzycki zamknął akcję Dybcia. Goście zmniejszyli straty po rzucie karnym. - *Czy był faul? Pozostawię to bez komentarza. Według sędziego faulował Arkadiusz Wardak, który trafił do nas z Hutnika Huta Czechy* - mówi opiekun Wilgi.

POD WIATR, SŁOŃCE I GÓRKĘ

- *Pierwsze minuty należały do nas. Goście skupili się na niskim pressingu. Nie mogliśmy sforsować obrony. Objęliśmy prowadzenie i rywale na kwadrans przejęli inicjatywę. Po zmianie stron to istna wymiana ciosów. My mieliśmy klarowniejsze okazje. Mimo wygranej, nie było to dobre spotkanie. Mieliśmy pod wiatr, pod górkę i pod słońce* - dodaje Cieśla.

SZEŚĆ MINUT DEBIUTU

Tylko tyle zagrał Filip Trzpil. 25-latek pozyskany z Promnika Łaskarzew wszedł na boisko w 61 minucie i w ciągu niespełna 360 sekund otrzymał dwie żółte kartki.

Mateusz Połynka

Wilga Miastków K.	3 (1)
Victoria Kałuszyn	1 (0)

Bramki: Wichowski 25', Dybcio 63', J. Biedrzycki 67' - Śliwa 82' (k).
Wilga: Jakubik - Śliński (60' B. Wasilka), M. Cieśla, Latuszek, O. Trzpil (78' Miszta), Ponceleusz (61' F. Trzpil), Szustek (64' Wardak), Sz. Wasilka, Dybcio, Wichowski (74' Górski), J. Biedrzycki (82' J. Cieśla).
Czerwone kartki: Sz. Wasilka 60', za odkopnięcie piłki w stronę sędziego, F. Trzpil - Czyżyk 67', obaj za dwie żółte kartki.

Miedzanka tylko tłem dla Zrywu

Sobolewianie zaczęli wiosnę na „szóstkę". Podopieczni Cezarego Krzyśpiaka rozbili 6:1 Miedzankę Miedzna

Już w 8 minucie wynik otworzył Patryk Ragus. Piłkę po błędzie obrońcy przejął Marek Górski. Pobiegł z nią kilkadziesiąt metrów i wyłożył do pustej bramki koledze. Podwyższył Paweł Król, który wykończył zagranie po zamieszaniu od Przemysława Komara. Rywale odpowiedzieli golem po nieporozumieniu w bloku obronnym pewnym, mierzonym strzałem z 20 metrów. Gospodarze nie zwątpili i poszli za ciosem, jeszcze przed przerwą zdobywając dwie bramki.

Sobolewianie wygrali dziesiąte spotkanie w sezonie i zajmują siódmą pozycję w tabeli

KROPKA NAD „I" PO KARNYM

W 34 minucie za długie dośrodkowanie z prawej strony „zgasił" na stopę Ragus i ładnym mierzonym strzałem w „okienko" pokonał bramkarza. Po chwili było 4:0. Ładną kombinacyjną akcję całego zespołu wykończył Król. W 50 minucie podwyższył Przemysław Komar. Gracz Zrywu przejął piłkę na połowie przeciwnika i popędził z nią nieatakowany przez nikogo i pewnie pokonał bramkarza. Kropkę nad „i" postawił Górski, który uderzył w lewy róg bramki z rzutu karnego po faulu na Damianie Kuliku.

CIĘŻKO SIĘ ZAADAPTOWAĆ

- Cieszymy się z dobrego otwarcia. Wynik jest przekonujący, ale mogliśmy strzelić jeszcze kilka goli za sprawą: Króla, Ragusa, Mańkowskiego, Komara, Króla czy Górskiego. Brakowało nam dokładności. Wiele piłek można lepiej skończyć, ale pamiętajmy również, że dla nas było to pierwsze starcie na naturalnej nawierzchni. Ciężko szybko zaadaptować się do takich warunków - mówi Cezary Krzyśpiak.

DO POPRAWY

Opiekun Zrywu podkreśla, że do poprawy jest przejście z defensywy do ofensywy. - *Trudno było tego wymagać w meczu z Miedzanką, w którym dominowaliśmy od początku do końca. Zespół z końca tabeli nie postawił się. Wierzę, że w kolejnych bojach będziemy się rozwijać i wiosną udowodnimy, że stać nas na dobre wyniki* - dodaje.

Mateusz Połynka

Zryw Sobolew 6 (1)
Miedzanka Miedzna 1 (1)

Bramki: Ragus 8', 34', Król 19', 37', Komar 50', Górski 82' (k) - Ambroziak 29'.
Zryw: Mirowski - Michalec (55' Kowalczyk), P. Białecki, Kazimierak, Ostrowski (55' Niewczas), Ragus (65' Mańkowski) Kulik, Król (80' Pawlik), Szymański (62' Szwed), Komar (72' Figielski), Górski.

ROZMOWA Z Markiem Górskim, kapitanem Zrywu Sobolew

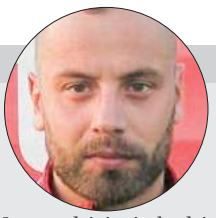

Mało kto się tego spodziewał

Jak podsumujesz spotkanie?
- Mecz od pierwszej do ostatniej minuty toczył się pod nasze dyktando. Mieliśmy pełną kontrolę nad spotkaniem i tylko sami sobie jesteśmy winni, że wynik nie był zdecydowanie wyższy. Kilka razy zabrakło dokładniejszego ostatniego podania. Jednak nie ma co narzekać. Start wyszedł nieźle.

Z ręką na sercu. Wierzyłeś w takie otwarcie?
- Myślę, że mało kto się spodziewał tak dobrego otwarcia. Sparingi nie napawały zbyt dużym optymizmem i zgadzam się z trenerem, że zabrakło czasu, by lepiej się przygotować do rundy. Mam nadzieję, że z każdym tygodniem będziemy wyglądać coraz lepiej fizycznie i taktycznie.

To wy zagraliście tak dobrze, czy rywale słabo?
- Myślę, że i jedno i drugie. My zagraliśmy całkiem dobry mecz, natomiast trzeba wziąć pod uwagę, że rywal nam na to pozwolił. Natomiast ja jestem zadowolony z naszej gry. Kilka akcji mogło się podobać. W końcu to co robimy na treningach, przełożyło się na mecz. Ale jest też druga strona medalu. Nasz rywal był zwyczajnie słaby. Widać, że zespół Miedzanki mentalnie jest już w Klasie A.

Jak wprowadzili się nowi zawodnicy?
- Nowi zawodnicy dostali swoje minuty i na pewno widać, że będą wartością dodatnią zespołu. Mańkowski i Szwed mogli nawet zdobyć premierowe bramki, ale zabrakło troszkę szczęścia. Na pewno w przekroju całej rundy bardzo nam pomogą. Chciałbym też zauważyć, że z bardzo dobrej strony pokazał się nasz utalentowany wychowanek Kornel Kowalczyk. Mam nadzieję, że będzie się spokojnie rozwijał i będzie znaczył coraz więcej w pierwszym zespole.

Przed wami spotkanie z Victorią Kałuszyn. Jak będzie?
- Dla nas mecze z Victorią są wyjątkowe. Nie pamiętam skąd się to wzięło, ale na spotkania z tym rywalem nie trzeba nikogo dodatkowo motywować. Z tego co wiem, nie zagramy. Wierzę, że wkrótce będziemy mogli normalnie kontynuować granie na wiosnę a „loteryjnie" wskazywane obostrzenia nie zakłócą dograma ligi.

KLASA A (SIEDLCE)

PROGRAM 14. KOLEJKI (27/28 marca)

Sęp - Grodzisk
Olimpia - Promnik G.
Kosovia - Tajfun
Łosice - Jutrzenka
Iskra - Tęcza S.
Rywal - Wicher
Tęcza K. - ULKS Gołąbek

TABELA

1. Kosovia	13	35	41:17
2. Sęp	**13**	**31**	**39:17**
3. Rywal	13	26	25:16
4. ŁDK Łosice	13	25	49:26
5. Tajfun	13	23	33:18
6. Promnik	**13**	**19**	**27:20**
7. Grodzisk	13	18	34:30
8. Wicher	13	18	19:23
9. Tęcza K.	13	17	31:31
10. Tęcza S.	13	16	36:32
11. ULKS Gołąb.	13	11	22:36
12. Jutrzenka	13	9	19:42
13. Olimpia	13	6	25:46
14. Iskra	13	4	18:64

KLASA A (WARSZAWA) PROGRAM 14. KOLEJKI (27/28 marca)

Zły - Wisła
Amigos - Promnik
Advit - Amur
Radość - Józefovia II
Nadstal - Halinów
Vulcan - Bór
Celestynów - Kamionek

TABELA

1. PKS Radość	13	31	41:12
2. SRT Halinów	13	28	37:17
3. Zły	13	26	31:17
4. Advit	13	25	36:26
5. Vulcan	13	24	28:17
6. Kamionek	13	22	28:21
7. Bór	13	21	27:20
8. Promnik	**13**	**17**	**20:20**
9. Józefovia II	13	16	23:25
10. Wisła	**13**	**13**	**23:26**
11. CKS Celest.	13	13	20:40
12. Nadstal	13	10	12:36
13. Amur	**13**	**8**	**15:46**
14. Amigos	13	8	17:35

Wilga na „piątkę"

Gracze Wilgi Garwolin przez trzy dni walczyli w ogólnopolskim turnieju w Mrągowie. Podopieczni Kamila Zawadki pokazali się z dobrej strony

W turnieju wzięło udział 11 drużyn z całego kraju. Oprócz zespołu Wilgi wystąpiły zespoły: Piast Piastów, Gol Brodnica, Legionovia Legionowo, Gedania Gdańsk, Młode Talenty Toruń, Drukarz Warszawa, Stomil Olsztyn, Białe Orły, Legionovia Legionowo II, Orły Zielonka. W czasie trzech dni Wilga rozegrała 10 spotkań, spędzając na boisku 230 minut, odnosząc siedem zwycięstw i trzy porażki.
Garwolinianie wygrali: 6:2 ze Stomilem Olsztyn, 4:1 z Legionovią II Legionowo, 6:1 z Gedanią Gdańsk, 9:1 z Orłami Zielonka, 7:3 z Białymi Orłami, 1:0 z Piastem Piastów oraz 4:1 z Drukarzem Warszawa. Ponadto wybrańcy Zawadki musieli pogodzić się z przegranymi: 1:4 z Legionovią I Legionowo, 1:4 z Golem Brodnica oraz 1:2 z Młodymi Talentami Toruń.
- Ostatecznie turniej zakończyliśmy na piątym miejscu. Pozostaje mały niedosyt, ponieważ do trzeciego miejsca zabrakło nam punktu, a do wygrania rozgrywek trzech. Turniej stał na bardzo wysokim poziomie sportowym. Doświadczenie, które zyskuje nasza drużyna po rozegraniu spotkań z bardzo wymagającymi rywalami jest bezcenne w rozwoju naszych zawodników. Dziękujemy organizatorom za super organizację, a wszystkim drużynom za grę - mówi Kamil Zawadka, opiekun Wilgi Garwolin.

Mateusz Połynka

Wilgę reprezentowali: Adam Brych, Jan Wirtek, Krzysztof Walicki, Filip Tudek, Antoni Latoszewski, Filip Zając, Antoni Maćkowiak, Franciszek Mikulski, Mikołaj Korycki, Dawid Metera, Karol Król. Trener: Kamil Zawadka

KLASA B (WARSZAWA)

PROGRAM 16. KOLEJKI (20/21 marca)

KS Puznówka - Piorun
Orzeł P. - SF Wilanów
Glinianka - Grom
Sobienie - Champion
Vulcan II - Orzeł II
Urzecze - Sokół
RKS Mirków - Kosa
Wilga II - pauza

TABELA

1. Wilga II	**14**	**34**	**51:19**
2. RKS Mirków	14	31	44:22
3. Kosa	14	28	47:25
4. KS Sobienie	14	27	33:26
5. Sokół	14	26	37:21
6. Orzeł II	14	26	44:27
7. Orzeł	**14**	**23**	**42:27**
8. KS Glinianka	14	23	32:26
9. KS Puznów.	**14**	**22**	**37:38**
10. SF Wilanów	14	20	26:29
11. Champion	14	20	26:29
12. Vulcan II	14	11	18:35
13. Piorun	14	9	18:46
14. Grom	14	5	22:61
15. Urzecze	14	0	23:82

epiprasa.pl/124c0e4300

TWÓJ Głos
GAZETA POWIATU GARWOLIŃSKIEGO
SPORT

Redaguje
Mateusz Połynka
e-mail: sport@twojglos.pl
511 199 671

Lockdown. Piłkarze nie zagrają

Sprawdziły się najgorsze prognozy odnośnie obostrzeń związanych ze zwiększoną zachorowalnością na koronawirusa w województwie mazowieckim

Jako pierwszy informację o wstrzymaniu rozgrywek podał Mazowiecki Związek Piłki Nożnej.

Jak możemy przeczytać, od 15 do 28 marca zawieszone zostają rozgrywki IV ligi (mecze zaległe), Klasy Okręgowe, Klasy A i Klasy B. Terminy przekładanych kolejek zostaną podane w dniu jutrzejszym.

Jak przyznaje prezes Mazowieckiego Związku Piłki Nożnej Zdzisław Łazarczyk, zgodnie z rozporządzeniem rozgrywki dzieci i młodzieży będą odbywały się zgodnie z zaplanowanymi terminarzami rundy wiosennej. - *Przypominamy ponadto, że aby drużyny młodzieżowe mogły uczestniczyć we współzawodnictwie sportowym niezbędne jest posiadanie zaświadczenia wydawanego przez Mazowiecki ZPN z upoważnienia Polskiego Związku Piłki Nożnej. Te wydawane na przełomie styczeń-marzec są aktualne* - mówi Łazarczyk.

Co to oznacza dla naszej lokalnej piłki? Wilga Garwolin i Hutnik Huta Czechy rozpoczną rundę wiosenną IV ligi 3 kwietnia, więc na dzisiaj nie ma zagrożenia inauguracji. Gracze Klasy Okręgowej po jednej serii gier będą mieli dwutygodniową pauzę. Zawodnicy z: Unina, Sobolewa i Miastkowa Kościelnego będą musieli się uzbroić w cierpliwość.

Gracze Klasy A: Sępa Żelechów, Promnika Gończyce, Wisły Maciejowice, Promnika Łaskarzew, Amura Wilga oraz ekipy z Klasy B: Wilgi II Garwolin, Orła Parysów i KS-u Puznówka mają zacząć grać 28 marca. Czy tak się stanie? Na dzisiaj nikt nie umie odpowiedzieć na to pytanie.

- *Dla mnie to mało zrozumiałe. Seniorzy nie mogą grać, dzieci tak. Takie decyzje komplikują życie małych klubów. Zagraliśmy pierwszą kolejkę, a teraz mamy pauzę. Z pewnością przełożone kolejki będziemy musieli rozgrywać w środku tygodnia, co nie jest bez znaczenia. Przecież u nas nie ma zawodowców, a pasjonaci. Będą padały dziwne wyniki* - mówi Marcin Wrzosek.

Szkoleniowiec Orła Unin podkreśla, że w zespołach grają młodzi chłopcy. - *Wyjątkiem są zawodnicy wiekowi. W kościołach, sklepach ludzie są niemal na sobie, a na boisku nie może przebywać 22 piłkarzy. Szybko licząc, na jednego faceta przypada 20 metrów kwadratowych. Tego nie da się racjonalnie wytłumaczyć* - dodaje.

Podobnego zdania jest Cezary Krzyśpiak. - *Przykro. Liczyliśmy, że będziemy kontynuować grę. Teraz nie będzie ani treningów, ani meczów. Mam nadzieję, że 28 marca będzie graniczną datą i jeszcze przed świętami wybiegniemy na boiska. Można było spodziewać się takich decyzji rządzących, bo w naszym województwie jest sporo zachorowań. Będziemy musieli grać w środku tygodnia, co nie jest dobrym rozwiązaniem, ale będziemy musieli się do tego dostosować* - przyznaje opiekun Zrywu.

Mateusz Połynka

Lider klęknął przed Wilgą

Huragan Wołomin prowadzony przez byłego trenera garwolinian - Sergiusza Wiechowskiego musiał uznać wyższość swoich dawnych podopiecznych

Wilga okazała się lepsza od lidera IV ligi (gr. Ciechanów, Ostrołęka Płock). - *Jestem zbudowany postawą chłopców. Brakowało Sebastiana Papiernika, którego zatrzymały sprawy osobiste, zaś Kamil Piotrowski i Piotr Gmurczyk lada moment mają wrócić do zajęć. Wyglądamy coraz lepiej. Widać progres w poczynaniach mojego zespołu* - mówi Damian Milewski.

Szkoleniowiec jest zadowolony z postępów swoich podopiecznych w nowym systemie. Wilga w rundzie wiosennej ma grać 3-5-2. - *Początkowo wyglądało to słabo, ale teraz chłopcy zrozumieli nowe granie. Pamiętajmy, że triumfowaliśmy z Huraganem Wołomin, gdzie jest naprawdę kilku zawodników, którzy występowali w dużo wyższych ligach* - dodaje.

Gwiazdą Huraganu Wołomin jest Marcin Smoliński, który z Legią zdobył mistrzostwo Polski oraz wywalczył puchar kraju. W CV ma występy w barwach: Odry Wodzisław, ŁKS-u Łódź, Olimpii Grudziądz czy Znicza Pruszków. W Ekstraklasie rozegrał 97 meczów i zdobył sześć goli. W zespole przeciwników wystąpili jeszcze inni gracze o uznanych nazwiskach: Dariusz Dadacz i Piotr Petasz.

- *Wygraliśmy, a mogliśmy triumfować wyżej. Przed nami kolejne dni zajęć. Chcieliśmy zagrać w Karczewie z Mazurem, ale obawiam się, że na przeszkodzie staną zakazy* - kończy.

Mateusz Połynka

Garwolinianie zanotowali bardzo cenny wynik. Wygrali z liderem IV ligi - Huraganem Wołomin (fot. Marcin Tomaszewski)

Huragan Wołomin	3 (1)
Wilga Garwolin	4 (3)

Bramki: Alot x2, Paszkowski, Pyra.
Wilga: Gandarela - D. Papiernik, Kozikowski, Gac, Alot, Talar, Kowalski, Zabiegałowski, Zalewski, Paszkowski, Grober. Ponadto grali: Pyra, Sitarek, Sadowski, Wągrodzki, Wasążnik.

Przyjechał rowerem i został bohaterem

Futsaliści Zdrowia Garwolin urządzili sobie duże strzelanie w ramach rozgrywek II ligi. Podopieczni Karola Kopcia pokonali 14:7 Mazura Karczew, tym samym rewanżując się rywalom za porażkę w pierwszej rundzie

Na listę strzelców wpisało się siedmiu zawodników, ale wiadomo, że bohaterem został Bogdan Głąbicki, który pod koniec lutego skończył 74 lata. Wtedy zdobył dwie pierwsze bramki w sezonie. W miniony weekend dorzucił kolejną. „Wuja" wszedł na boisko w końcówce i w 39 minucie pokonał bramkarza Mazura. Co ciekawe, „Bogdan King" przyjechał pod halę w Garwolinie z miejsca zamieszkania, czyli z Trąbek... rowerem.

- *Spotkanie od początku rozgrywane było w dobrym tempie. Cały mecz był pod naszą kontrolą. Cały czas byliśmy spokojni o wynik. Nie spodziewaliśmy się takiej strzelaniny. W pierwszym starciu ulegliśmy Mazurowi, ale teraz przyjechali młodzi zawodnicy w ekipie rywali. Skład różnił się od tego, który wystawili w pierwszej rundzie* - mówi Damian Papiernik.

Zawodnik Zdrowia przyznaje, że nie tak miał wyglądać sezon. - *Pokazaliśmy, że możemy wygrać z każdym. Najbardziej boli to, że zawodnicy z Podkowy nie umieli zachować się fair play w stosunku do nas. Nie chcieli zgodzić się na przełożenie spotkania. Wiedzieli, że będziemy mieli gigantyczne problemy z zebraniem składu. Tak się nie robi* - dodaje młodszy „Papier".

Mateusz Połynka

Zdrowie Garwolin	14 (8)
Mazur Karczew	7 (5)

Bramki: M. Zalewski 2', 19', 33', D. Papiernik 6', R. Głąbicki 10', 19', 26', Pyra 10', 12', 24', D. Matysiak 13', 34', Kopeć 31', B. Głąbicki 39' - Michalik 15', Staluszka 16', 18', Choim 38', 39'.**Zdrowie:** Pusek - R. Głąbicki, Kopeć, D. Papiernik, M. Zalewski, B. Głąbicki, Zęgota, Gomulski, S. Papiernik, Pyra, D. Matysiak, Makulec.

WYNIKI SPOTKAŃ

Zdrowie - Mazur	14:7
Podkowa - TOHO	3:2

TABELA

1. Podkowa	12	33	107:44
2. Zdrowie	**12**	**28**	**116:54**
3. AZS AWF	12	20	77:64
4. TOHO	12	18	75:85
5. Mazur	10	16	70:62
6. Bór	12	9	55:83
7. Rokola	10	6	57:112
8. Victoria	12	4	48:101

Hutnik uległ w Siedlcach

Gracze z Huty Czechy przegrali 1:2 z Pogonią II Siedlce. Blisko związania się z ekipą Rafała Głąbickiego jest 20-latek

Michał Jankowski trenuje z czwartoligowcem od początku okresu przygotowawczego. Jest wychowankiem Promnika Łaskarzew. - *Będzie pomocną postacią w naszym zespole* - mówi szkoleniowiec.

Hutnik stracił dwie bramki po rzutach karnych. Według sędziego Arkadiusz Wardak za pierwszym razem faulował przeciwnika w polu karnym, a następnie zagrywał ręką. Po przerwie na listę strzelców wpisał się Sebastian Grzegorczyk. - *To był kolejny mecz, w którym nie mogłem dysponować najsilniejszym składem, a do tego popełniliśmy kilka prostych błędów. Musimy się obudzić, bo niedługo początek ligi* - dodaje.

W spotkaniu z Pogonią II nie mogli zagrać: Maciej Lis, Marcin Łuczak, Przemysław Grudniak, Bartłomiej Jedynak, Wojciech Wilczek, Michał Macioszek. Cały czas z zespołem nie trenuje Jakub Kardyka.

Mateusz Połynka

Pogoń II Siedlce	2 (2)
Hutnik Huta Czechy	1 (0)

Bramki: Litwiński 23' (k), 27' (k) - Grzegorczyk 53'.
Hutnik: P. Kardyka - Sibilski, Wardak, Jankowski, Rękawek, Łoziński, R. Głąbicki, R. Macioszek, Jeleń, Grzegorczyk, Jarzyna. Ponadto grali: Gawinek, Ściborowski, Mazek.

epracownia.pl f24.com.pl